پیام تاریخ، تمدن و فرهنگ مادستان
|ISNN: 2322-4665|

روزنامه همدان پیام

www.HamedanPayam.com

پنجشنبه ● ۱۴ بهمن‌ماه ۱۳۹۵ ● ۴ جمادی‌الاول ۱۴۳۸ ● ۲ فوریه ۲۰۱۷
سال دوازدهم ● شماره ۲۸۴۲ ● ۱۲ صفحه روزنامه + نیازمندی‌ها ● ۵۰۰ تومان

کانال خبری همدان پیام در تلگرام | telegram.me/hamedapayam
کانال نیازمندی‌های روزنامه در تلگرام telegram.me/bazarehamedan

ایران ۴

آغاز ثبت‌نام ۱۲ اسفند برای شوراها

اقتصاد ۶

ثبت جهانی فرش مهربان و جوزان

خبر ۲
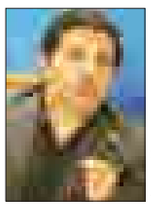
افتتاح تالار قرآن در دهه فجر

پیام آدینه ضمیمه

به مناسبت بهره‌برداری از جدیدترین هدیه خیّر مدرسه‌ساز به شهرستان کبودراهنگ

نفس خانه احدی برای ملی شدن به شماره افتاد
ثبت خانه‌های وراثتی اندرخم یک کوچه
۸

فرمانده ناجا میهمان ۲ روزه همدانی‌ها

اشتری: تلگرام به زودی تعیین تکلیف می‌شود

- کاهش ۴ درصدی جرایم در کشور
- پلیس همدان عملکرد موفقی دارد
- رتبه چهارم ناجا در اعتماد مردم
- امنیت انتخابات جای نگرانی ندارد

۲

در روز دوم دهه فجر انجام شد

نمایش دستاوردهای دولت تدبیر در شهرستان‌ها

۳

تلاش برای تخریب بقایای باقیمانده از قهرمان آسیا

پاس؛ تو سری خور فوتبال!

- مدیرعامل می‌گوید بدهی‌ها مربوط به اولیایی است در حالی که بهرام یدی مدیرعامل اسبق از تسویه بدهی‌ها سخن می‌گفت!

۷

روز گذشته با حضور طلاب در حسینیه امام برگزار شد

پاسداشت مقام آیت‌ا... نجفی در همدان

۲

یادداشت روز

حاج حسین حیدری مردی با دلی دریایی

۱- معروف است که هر کس از همدان می رود، دیگر پشت سر خود را هم نگاه نمی کند و حتی اگر از دست او کاری بر آید برای همدان انجام نمی دهد. بارها شنیده ایم که فردی پس از رفتن از همدان گفته است اگر کلاه من هم در همدان افتاده باشد، برای برداشتن آن به همدان نخواهم رفت! یا بارها از مسئولان شنیده ایم که کار را بدون مانع در مرکز تا رسیدن به یک مسئول همدانی پیش بردیم اما وقتی کار به آن همدانی رسید با مانع بزرگی مواجه شد! این تمام ماجرا نیست و بارها از استاندار شنیده ایم

۲

تحلیل

مسئولیت جانی و مالی افراد به عهده کیست؟

فاجعه آتش‌سوزی و فروریزی ساختمان پلاسکو منجر به کشته و مجروح شدن چند تن از هموطنان و شهادت تنی چند از آتش‌نشانان عزیز و از میان رفتن یکی ا زنمادهای شهر تهران و حتی نمادهای ملی شد. هنوز پس از گذشت یک هفته از خرابه‌های پلاسکو دود برمی خیزد، چندین تن آهن‌آلات و نخاله و اشیای نیم سوخته از محل حادثه منتقل شده است و عملیات امداد و نجات با تمامی وسایل و امکانات موجود در حال انجام است

۵

انا لله و انا الیه راجعون

جناب آقای مهندس نیکبخت
استاندار محترم همدان

با کمال تأسف و تأثر مصیبت وارده را خدمت حضرتعالی و خانواده محترم و تمامی بستگان تسلیت عرض نموده و برای آن مرحوم غفران واسعه الهی و برای جنابعالی و سایر بازماندگان صبر و سلامتی مسألت داریم.

مجتمع کشت و صنعت احیایی و تلیسه نمونه امید

انا لله و انا الیه راجعون

جناب آقای مهندس نیکبخت
استاندار محترم همدان

با کمال تأسف و تأثر مصیبت وارده را خدمت حضرتعالی و خانواده محترم تسلیت عرض نموده و برای آن مرحوم غفران و برای جنابعالی و سایر بازماندگان صبر و سلامتی مسألت داریم.

مدیریت و کارکنان بانک صادرات استان همدان

تبریک و تهنیت

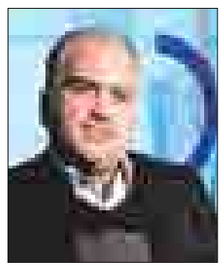

فرارسیدن دهه فجر بر فجر آفرینان مبارک
جناب آقای مهندس
حسینی بیدار
مدیر عامل محترم شرکت آب وفاضلاب استان همدان

کسب مقام نخست و تندیس جهانی سال ۲۰۱۶ از سوی دفتر مدیریت سبز اروپا و بنیاد جهانی انرژی که نشان از شایستگی حضرتعالی و همکاران محترمتان دارد باعث افتخار و مباهات استان همدان گردید برخود لازم می‌دانیم کسب این مقام را صمیمانه تبریک و تهنیت عرض نماییم امید است در سایه الطاف الهی پیروز و سربلند باشید.

شرکت بسته بندی مواد غذایی طلوع همدان–مهمانپذیر لاله الوند

پیام تاریخ، تمدن و فرهنگ مادستان
The Message Of Madestan's History & Civilization & Culture
روزنامه همدان پیام
۲
پنجشنبه ● ۱۴ بهمن ماه ۱۳۹۵ ● شماره ۲۸۴۲
خبر
khabar@hamedanpayam.com

شورا با نظر شهردار همراهی کرد

افتتاح تالار قرآن در دهه فجر

رئیس شورای شهر همدان از موافقت اعضای شورا با افتتاح تالار قرآن در ایام دهه فجر خبرداد.

رضا میرزایی در جلسه فوق‌العاده شورای شهر همدان اظهار داشت: برخی رسانه‌ها درباره تنش بین شهردار و شورای شهر همدان مطالبی منتشر کرده بودند که این موضوع درست نیست و هیچ تنشی بین شهردار و شورای شهر همدان وجود ندارد.

به گزارش تسنیم وی افزود: کمیسیون فرهنگی نظر بر این داشت که پروژه مرکز همایش‌های بین‌المللی همدان که پروژه بزرگی است باید مراسم افتتاحیه بزرگی برای آن برگزار می‌شد نه اینکه در بین پروژه‌های ریز و درشت دهه فجر به چشم نیاید.

میرزایی بیان کرد: نظر کمیسیون فرهنگی شورای شهر همدان بر این است بعد از مدتی این مرکز تجهیز شود و در فرصتی جدای از دهه فجر مراسم افتتاح آن برگزار شود تا بیشتر نمود داشته باشد.

وی با اشاره به اینکه برخی از اعضای شورای شهر با افتتاح این پروژه در دهه فجر موافق بودند، اظهار داشت: برخی از اعضای شورای شهر معتقدند افتتاح پروژه‌ها در دهه فجر برای نشان دادن عملکرد نظام است و باید تالار قرآن را در این ایام افتتاح کرد.

رئیس شورای شهر همدان تصریح کرد: شهردار همدان نیز در استانداری همدان وعده افتتاح مرکز همایش‌های بین‌المللی(تالار قرآن) داده و باید به نوعی به وعده خود عمل کند.

وی با اعلام اینکه یک ماه پیش با شهردار همدان مذاکراتی شد تا پروژه مرکز همایش‌های بین‌المللی تکمیل و در دهه فجر افتتاح شود، اظهار داشت: با توجه به رای‌گیری انجام شده و موافقت اعضای شورای شهر با افتتاح این پروژه موافقت می‌شود.

یادداشت روز

حاج حسین حیدری؛ مردی با دلی دریایی

۱- معروف است که هر کس از همدان می رود، دیگر پشت سر خود را هم نگاه نمی کند و حتی اگر از دست او کاری بر آید برای همدان انجام نمی دهد.

بارها شنیده ایم که فردی پس از رفتن از همدان گفته است اگر کلاه من هم در همدان افتاده باشد، برای برداشتن آن به همدان نخواهم رفت!

یا بارها از مسئولان شنیده ایم که کار را بدون مانع در مرکز تا رسیدن به یک مسئول همدانی پیش بردیم اما وقتی کار به آن همدانی رسید با مانع بزرگی مواجه شد!

این تمام ماجرا نیست و بارها از استاندار شنیده ایم که همدانی ها در همدان سرمایه گذاری نمی کنند و اگر هم بکنند کار را آن قدر طول می دهند تا دیگر سودی برای مردم و استان نداشته باشد.

۲- اما این سخنان همواره استثناهایی هم داشته که از مهمترین و بزرگترین شخصیت هایی که این سخنان را حداقل در حوزه کبودراهنگ، نادرست نشان می دهد، حاج حسین حیدری است که ثابت کرده برای خدمت به مردم زادگاه خود و شهرستان کبودراهنگ سر از پا نمی شناسد و با عشق به این منطقه رفت و آمد می کند.

حاج حسین حیدری به احترام مردم استان کلاه از سر بر می دارد و عاشقانه برای راحتی مردم تلاش می کند.

۳- سرمایه گذاری کار مقدسی است اما قطعا قداست آن به میزان انجام امور خیریه و مشارکت در حل مشکلات مردم به صورت خیری، نیست. سرمایه گذاری هم در نهایت یک خیر عمومی است اما در آنجا سرمایه محفوظ است و در نهایت سرمایه دار از بازگشت سرمایه خود مطمئن است.

اما کار خیر ، گذشتن از سرمایه به نفع حل مشکل مردم است تا در مناطق محروم ، دانش آموزان به خاطر نبود مدرسه ترک تحصیل نکنند، یا به خاطر نبودن امکانات درمانی و بهداشتی با مشکلات سلامتی و دارو و درمان مواجه نشوند.

۴- حاج حسین حیدری یک کارآفرین است و نشان داده که کارآفرینان موفق همواره به فکر گسترش حوزه های خدمت خود به مردم هستند اگر روزی به حکم تربیتی که یافته اند، باید کار ایجاد کنند و جوانان و سرپرستان خانواده ها را مشغول به فعالیت سالم شغلی کنند، روزی دیگر به حکم انسانیت ثروت حاصل از کارآفرینی را خیرانه در مناطق محروم برای مدرسه سازی، درمانگاه سازی و دیگر نیازهای مردم هزینه می کنند تا علاوه بر توزیع عدالت در جامعه شرایط را برای بروز و ظهور استعدادهای مناطق محروم با استفاده درست از مدارس فراهم کنند.

پشتیبانی مالی از دانشجویان محروم دانشگاههای تهران به خوبی نشان می دهد که نیت خیرخواهانه حاج حسین حیدری برای حل مشکلات کشور، چه راه درستی را انتخاب کرده است.

۵- حاج حسین حیدری با کارهای خیرخواهانه و ارزشمند خود تنها به مردم خدمت نمی کند بلکه دولت با برداشتن باری از دوش آن خدمت کرده و با افزایش امید در دل مردم مناطق محروم ، مردم را به نظام امیدوارتر می کند.

از این منظر اقدام خیرخواهانه حاج حسین حیدری، اقدامی در راستای منافع ملی و خدمت به کشور و نظام مقدس جمهوری اسلامی ایران است.

۶- حاج حسین حیدری با اقدامات خود ثابت کرده که در این سرزمین انسانهایی که وسعت نگاه آنها تمامی تنگ نظران را شرمنده کند، وجود دارند که هر اقدام آنها نشانی از دریا دلی و بزرگمردی است.

۷- ارج نهادن به اقدامات خیرخواهانه، کارآفرینی و توجه حاج حسین حیدری به مناطق محروم ، ارج نهادن به تفکر ارزشمند خدمت به کشور و مستضعفین است. تفکری که سنگ بنای شکل گیری نظام جمهوری اسلامی برای خدمت به مستضعفان و محرومان در هر نقطه جهان است.

ارج نهادن به این اقدامات ، مشوقی است تا تمام همدانی هایی که دل در گرو مردم شریف این سرزمین دارند، برای حل مشکلات آن بخصوص در زمینه اشتغال ، روی به مشارکت در امور خیر یا سرمایه گذاری به عنوان یک خیر عمومی بیاورند.

فرمانده ناجا میهمان ۲ روزه همدانی‌ها

اشتری: تلگرام به زودی تعیین تکلیف می‌شود

- کاهش ۴ درصدی جرایم در کشور
- پلیس همدان عملکرد موفقی دارد
- رتبه چهارم ناجا در اعتماد مردم
- امنیت انتخابات جای نگرانی ندارد

با توجه به جرائمی که در فضای سایبری شکل می گیرد که بخشی از آن در فضای مجازی تلگرام است، بر اساس تصمیم شورای مجازی قرار است شبکه های اجتماعی مختلفی مورد بررسی و درباره فعالیت آنها تصمیم گیری شود.

در گذشته به دلیل وجود پس زمینه های مختلف در شبکه های چون وایبر ،تانگو، اسکایپ هجوم کاربران ایرانی به تلگرام باعث شده است تا این شبکه اجتماعی در حال حاضر ۲۶ میلیون کاربر داشته باشد حال حسین اشتری فرمانده نیروی انتظامی روز گذشته در نشست با خبرنگاران از تعیین و تکلیف فعالیت یا عدم فعالیت این شبکه مجازی سخن گفت.

وضعیت تلگرام بزودی تعیین تکلیف می شود

وی در پاسخ به سوالی در مورد چگونگی فعالیت تلگرام در آینده و اینکه آیا این شبکه اجتماعی مسدود می‌شود؟ گفت: این موضوع در شورای عالی فضای مجازی مطرح و تصمیم‌گیری باید در آن شورا صورت گیرد، البته تا چند جلسه آینده مشخص خواهد شد در هر حال نیروی انتظامی و پلیس فتا اشراف خوبی در این فضا دارد و اگر مردم شکایتی داشته باشند به سرعت رسیدگی می‌شود. وی افزود: براساس آمار ۸۵ درصد جرایم رخ داده در فضای مجازی کشف شده است.

اشتری هدف از سفر خود را بازدید از یگان‌های انتظامی مستقر در همدان، بررسی چگونگی انجام ماموریت‌های ابلاغی از ابتدای سال و ارزیابی عملکرد انتظامی استان مطرح کرد و گفت: وضعیت انتظامی استان همدان مناسب است و پلیس همدان در اجرای ماموریت‌هایش موفق عمل کرده است. اشتری اظهار کرد: براساس افکارسنجی صورت گرفته احساس امنیت در استان همدان رتبه خوبی دارد و این موضوع نشانگر موفقیت آمیز بودن مأموریت‌های پلیس است.

وی در ادامه با اشاره به عملکرد انتظامی استان افزود: براساس آمار، کشفیات موادمخدر در ۱۰ ماهه امسال نسبت به مدت مشابه سال گذشته افزایش ۱۵ درصدی را نشان می دهد و در برخورد با جرایم جنایی و سرقت ها اقدامات خوبی صورت گرفته است.

فرمانده ناجا از کاهش چهار درصدی جرایم در کشور خبر داد و افزود: برخورد و کشف جرایم در کشور سرعت خوبی گرفته و پلیس موفق به رسیدگی پرونده‌ها و جرایم در کمتر از ۱۲ ساعت شده است.

به گفته اشتری، پلیس خوب، پلیس حرفه ای است، پلیسی که علاوه بر سرآمد بودن در مسائل اعتقادی، اخلاقی و توانمندی های جسمی به سمت حرفه گرایی نیز پیش برود.

این مقام ارشد انتظامی در ادامه به سوالات خبرنگاران به صورت کلی پاسخ داد و ارائه آمار و ارقام را به دلیل تغییراتی موکول به سال آینده کرد.

ثبت پلاک خودرو کشف حجاب کنندگان

فرمانده نیروی انتظامی در ادامه در پاسخ به سوالی در مورد کشف حجاب کنندگان در داخل خودروها هم گفت: نیروی انتظامی همواره طرح‌های ارتقا امنیت اخلاقی و اجتماعی را برای برخورد با جرایم اخلاقی اجرا می‌کند و مأموران انتظامی کسانی را که داخل خودرو رعایت شئونات اسلامی را نمی‌کنند پلاک آنها را ثبت و اگر در صحنه باشد خودرو را توقیف و برخورد می‌کنند.

اشتری در پاسخ به سوال خبرنگار همدان پیام که از او وضعیت ارتکاب جرائم در کشور را خواسته بود گفت:براساس آمارها، جرایم در کشور ۴ درصد کاهش داشته و برخورد و کشف جرایم سرعت خوبی گرفته است و پلیس موفق به رسیدگی پرونده‌ها و جرایم رخ داده در کمتر از ۱۲ ساعت شده است.

آمادگی کامل برای تامین امنیت انتخابات

فرمانده ناجا در پاسخ به سوال خبرنگاری در مورد وضعیت امنیت انتخابات پیش روهم گفت:تا برگزاری انتخابات زمان داریم اما نیروی انتظامی آمادگی کامل برای تامین امنیت انتخابات را دارد و جای هیچ نگرانی در این رابطه وجود ندارد.

حسن اشتری در مورد آخرین وضعیت تجهیز کلانتری‌های کشور و استان همدان به دوربین هم گفت: استفاده از دوربین‌ها در اولویت ما است و بیشتر جاده‌ها، کلانتری‌ها و معابر درون شهری مجهز به دوربین هستند اما این موضوع به حمایت و منابعی که دولت سال آینده در اختیار خواهد گذاشت، بستگی دارد. البته تجهیز راه‌ها و معابر درون شهری به دوربین در استان‌های مختلف، متفاوت است.

فرمانده نیروی انتظامی کشور در این نشست در مورد آمار کشفیات کالای قاچاق و برنامه پلیس برای ادامه مبارزه با این موارد هم گفت: یکی از اولویت‌های ماموریتی امسال ناجا، برخورد با ورود کالای قاچاق به کشور و برخورد با شبکه‌ها و باندهای اصلی بوده است. کشفیات ما امسال نسبت به سال گذشته ۴۰ درصد افزایش داشته البته همیشه برخورد با سرکرده‌های باندها و مافیای قاچاق کمی سخت‌تر بوده اما نیروی انتظامی توانسته تعدادی از باندها را شناسایی و تحویل مرجع قضایی دهد.

ناجا چهارمین سازمان مورد اعتماد مردم

فرمانده نیروی انتظامی همچنین در جمع کارکنان نیروی انتظامی استان همدان گفت که این نیرو در نظرسنجی ها چهارمین سازمان مورد رضایت واعتماد مردم بوده است.

حسین اشتری در جمع کارکنان انتظامی استان همدان از رشد چهار درصدی اعتماد مردم به پلیس طبق نظرسنجی های انجام شده خبر داد و گفت: از بین ۲۰ سازمانی که مورد بررسی قرار گرفته اند ناجا چهارمین سازمان در کشور است که مردم به آن اعتماد دارند.

وی با اشاره به فرمایشات مقام معظم رهبری گفت: همانگونه که ایشان فرمودند ناجا بایستی مقتدر باشد و این اقتدار باید همراه با رافت و عدالت باشد تا موجب رضایت مندی مردم شود. سردار اشتری با اشاره به اهمیت خوشایند سازی فضای کلانتری ها گفت: باید به سوی کیفی سازی و خوشایندسازی در یگان ها پیش رفت تا شاهد ارتقاء منزلت اجتماعی پلیس در جامعه باشیم.

وی با اشاره به کاهش ۱۸ درصدی تخلفات کارکنان، گفت: فرماندهان و مدیران بایستی کارکنان را هدایت کنند و نظارت کافی برعملکرد آن ها داشته باشند تا شاهد تخلفی در سازمان نباشیم.

وی در ادامه با اشاره به اهمیت معیشت کارکنان گفت: با تلاش های صورت گرفته طی سه مرحله حقوق کارکنان افزایش یافته و در سال آینده نیز این روند ادامه خواهد داشت.

کارکنان نیروی انتظامی، امنیت سازان بی امنیت هستند

فرمانده نیروی انتظامی کل کشور پس از ورود به استان همدان و حضور در گلزار شهدا با نماینده ولی فقیه و امام جمعه استان دیدار کرد.

آیت‌ا... طه محمدی در این دیدار با اشاره به ناامنی در منطقه و نیز کشورهای پیرامونی جمهوری اسلامی ایران، گفت: امروز کشورمان در منطقه جزیره ثبات و امن است و مردم ما باید قدردان این امنیت باشند.

وی با اشاره به تلاش‌های شبانه روزی کارکنان نیروی انتظامی، گفت: کارکنان این نیرو، امنیت سازان بی امنیت هستند.

نماینده ولی فقیه و امام جمعه همدان با اشاره به گستردگی ماموریت های این نیرو و پر استرس بودن آن، گفت: کارکنان ناجا با خلوص، تقوا، متعهدانه و ایثارگرانه در راستای برقراری امنیت و آرامش در جامعه تلاش می کنند که قطعاً انجام این خدمات شایسته در نزد پروردگار محفوظ است. فرمانده ناجا نیز در این دیدار با اشاره به نقش و جایگاه امنیت در رشد و توسعه جامعه، نیروی انتظامی را از ارکان مهم برقراری نظم و امنیت در کشور دانست. حسن اشتری با اشاره به حجم بالای ماموریت های نیروی انتظامی، گفت: گستردگی ماموریت های ناجا به نحوی است که از داخل شهرها تا نقاط صفر مرزی را پوشش می دهد.

فرمانده نیروی انتظامی در پایان گفت: بحمدا... نیروی انتظامی با تلاش شبانه روزی توانسته بخش عمده ای از ماموریت های خود را با موفقیت به انجام برساند.

روز گذشته با حضور طلاب در حسینیه امام برگزار شد

پاسداشت مقام آیت‌ا... نجفی در همدان

همایش حوزه انقلابی و بزرگداشت بیستمین سالگرد عالم انقلابی و مفسر قرآن حضرت آیت‌ا...آقانجفی همدانی(ره) روز گذشته در حسینیه امام خمینی(ره) برگزار شد.

این مراسم که به همت موسسه شهید محراب آیت‌ا... مدنی و ستاد بزرگداشت آیت‌ا... نجفی همدانی برگزار شده بود، با استقبال پر شور مردم به خصوص طلاب و فضلای حوزه و علمای شهر همدان همراه بود.

مدیر حوزه علمیه همدان در این مراسم با بیان اینکه مسئله انقلاب یکی از بزرگترین اتفاقاتی است که در تاریخ تشیع برای مرجعیت حوزه‌های علمیه و ایران اسلامی اتفاق افتاده است، اظهار کرد: انقلاب اسلامی معجزه‌ای است که به برکت دعای امام زمان(عج) و استقامت امت اسلامی به پیروزی رسیده است.

آیت‌ا... سید مصطفی موسوی اصفهانی با اشاره به بزرگداشت عالم جلیل‌القدر آیت‌ا... نجفی افزود: ایشان واقعاً گمنام بودند وحتی خود من نیز اطلاعاتم نسبت به وی کم است.

وی با بیان اینکه باید برای فرزندان خود که ثمره عمر ما هستند زندگی این عالم را مرور کنیم، گفت: باید ابعاد مختلف تقوا و مسائل عرفانی را که از آیت‌ا... محمدحسین طباطبایی، آیت‌ا... نجفی همدانی، شیخ محمد بهاری و آیت‌ا... بهجت آموخته بودند را برای جوانان بگوییم.

موسوی اصفهانی با تأکید به علم‌آموزی از سوی طلبه‌ها افزود: آیت‌ا... نجفی همدانی یکی از شاگردان علمای بزرگی مانند آیت‌ا... نائینی بود که ایشان از نظر تقوا، علم و اصالت خانوادگی آیت‌ا... نجفی را فردی عالی دید و دختر خود را به عقد او درآورد.

وی با بیان اینکه مرحوم آیت‌ا... نجفی یک دوره اصول هشت ساله را در خدمت آیت‌ا... نائینی آموخت، خطاب به جمع افزود: به مدارک لیسانس و فوق لیسانس اکتفا نکنید چرا که اسلام به افراد روحانی در حد عالی نیاز دارد.

مدیر حوزه علمیه همدان با اشاره به اینکه شهرهای ما از علمای بزرگ تهی شده است، گفت: در کنار درس و تهذیب نفس، تحصیل کنید و خود را وقف دین کنید.

وی با بیان اینکه آیت‌ا... نجفی تمام عمر خود را در خدمت تهذیب نفس پرداخت، افزود: علمای بزرگ با خدا معامله کرده‌اند نه اینکه مدارج حوزه علمیه کسب کنند تا زندگی خوبی داشته باشند.

موسوی اصفهانی با بیان اینکه آیت‌ا... نجفی حفظ نظام را اوجب واجبات می‌دانستند، گفت: حفظ انقلاب بسیار حائز اهمیت است و خدا نکند که انقلاب از حوزه‌های علمیه کم شود.

وی با بیان اینکه در جنگ تحمیلی افرادی از حوزه‌های علمیه حرکت کردند و از جهاد در راه خدا استقبال کرده و به دنبال آن مردم جان خود را در راه خدا نثار کردند، افزود: نگهداشت انقلاب بر حوزه علمیه واجب است و نمی‌توان نسبت به مسائل سیاسی بی‌تفاوت بود. مدیر حوزه علمیه همدان با بیان اینکه سیاست ما عین دیانت ماست و قرآن کریم به ما می‌گوید که باید در سیاست وارد شد، گفت: قرآن کریم دستور جنگ، جهاد و تشکیل حکومت اسلامی داده است.

طلبه‌ها تقوا پیشه کنند

دبیرکل جبهه پایداری انقلاب اسلامی به عنوان میهمان ویژه این مراسم هم در سخنانی با تأکید بر این که حیا خود از بسیاری گناهان جلوگیری می‌کند، افزود: بی‌حیایی برای برخی عادی شده است، چه در زمینه‌های اخلاقی و چه غیر از آن نظیر اقتصادی، تا جایی که اختلاس‌های ۳ هزار و ۸ هزار میلیاردی عادی می‌شود.

حجت الاسلام مرتضی آقاتهرانی با بیان اینکه کفار حتی از مرده علمای ما می‌ترسیدند خاطرنشان کرد: امام(ره) عالمی بود که مواضع انقلاب را جدی دنبال می‌کرد، طلبه‌ها نیز باید تقوا پیشه کنند و متدین انقلابی باشند.

در این مراسم کتاب و ویژه‌نامه سخن شهروند با موضوع آیت‌ا... آقانجفی همدانی در بین شرکت کنندگان پخش شد.

هفته گرم سیاسی همدان در راه است

علی مطهری و مهرداد بذرپاش میهمان بوعلی سینا

هفته آینده همدان روزهای گرم سیاسی را تجربه خواهد کرد. از یکسو به دعوت انجمن اسلامی دانشجویان معتدل نایب رئیس مجلس قرار است در دانشگاه بوعلی سینا سخنرانی کند و در سوی دیگر «مهرداد بذرپاش» نماینده سابق مجلس و عضو جبهه پایداری قراراست به دعوت جامعه اسلامی دانشجویان دانشگاه بوعلی‌سینا در نشستی در این دانشگاه شرکت کند.

معاون فرهنگی دانشگاه بوعلی‌سینای همدان با اعلام پیش بینی این دو برنامه در این دانشگاه به ایسنا گفت: علی مطهری در این دانشگاه با عنوان "تحقق آرمان‌های انقلاب اسلامی" در جمع دانشگاهیان به سخنرانی می‌پردازد.

عروتی‌موفق عنوان کرد: این برنامه توسط تشکل انجمن اسلامی دانشجویان معتدل دانشگاه بوعلی‌سینا برنامه‌ریزی شده و در ۱۷ بهمن‌ماه برگزار خواهد شد. وی از حضور مهرداد بذرپاش، یک سیاستمدار اصولگرا در دانشگاه بوعلی‌سینا خبر داد و گفت: مهرداد بذرپاش با عنوان "بررسی شاخصه‌های انقلابی‌گری و نقش دانشجویان" در این دانشگاه به سخنرانی می‌پردازد. عروتی‌موفق یادآور شد: این برنامه ۱۸ بهمن‌ماه و با برنامه‌ریزی تشکل جامعه اسلامی دانشجویان دانشگاه بوعلی‌سینا برگزار خواهد شد.

shenide@hamedanpayam.com

شنیده‌ها

۱- دوره نظام آموزشی هنرستان های استان به سه سال افزایش یافته است. گویا این تصمیم بر اساس سند تحول بنیادین آموزش و پرورش و از مهر امسال اجرایی شده است.گفتنی است تاکنون طول دوره تحصیل در هنرستان ها (شاخه های فنی و حرفه ای و کاردانش) ۲ سال بود .

۲- تمام تاکسی های همدان به کارت خوان بانکی مجهز می شوند. گویا قرار است تمام تاکسی های همدان در سه ماهه اول سال ۹۶ به دستگاه کارت خوان ۲ منظوره بانکی و محاسبه کرایه مجهز شوند. گفتنی است یک شرکت خصوصی با همکاری بانک صادرات متولی نصب و راه اندازی این سامانه برای پرداخت الکترونیکی کرایه در تاکسی ها است.

۳- طرح کاشف در مدارس استان اجرا می شود. گویا هدف از اجرای این طرح پرورش استعداد دانش آموزان در زمینه کارآفرینی است. گفتنی است در مقیاس جهانی از هر ۱۰۰ دانش آموز ۲۲ نفر استعداد دارند که تبدیل به کارآفرین شوند و در ایران این آمار از هر ۱۰۰ دانش آموز ۱۳ نفررا شامل می شود.

۴- شبکه ارتباطی ملی بزودی وارد فاز دوم می شود گویا فاز اول طراحی و پیاده سازی شبکه اطلاعات ملی در هفته دولت امسال آغاز شد و در دهه فجر مرحله دوم اجرایی خواهد شد. گفتنی است قرار است در اردیبهشت سال ۹۶ فاز نهایی آن تکمیل شود.

خبرویژه

لابی موفق برای نابودی جنگل

در حالی که دولت در صدد بود تا طرح تنفس جنگل ها از سال ۹۶ شروع شود، ولی لابی قدرتمند بهره برداران تجاری از جنگل ها، اجرای این برنامه را تا سال چهار برنامه ششم توسعه به تعویق انداختند. نمایندگان مجلس شورای اسلامی در جلسه علنی پنجشنبه ۲۳ دیماه ۱۳۹۵ و در جریان بررسی جزئیات لایحه برنامه ششم، ماده ۴۸ مکرر این لایحه را به تصویب رساندند که براساس آن هرگونه بهره‌برداری تجاری و صنعتی از چوب جنگل‌های شمال کشور از ابتدای سال چهارم برنامه ممنوع می‌باشد و دولت مجاز به تمدید قراردادهای طرحهای جنگلداری مذکور که مدت اجرای آن به اتمام می‌رسد، نیست.

به موجب آن مصوبه دولت مکلف شد، نسبت به اصلاح آن دسته از طرح‌های جنگل‌داری که مدت اجرای آن تا پایان سال سوم اجرای قانون برنامه به اتمام نمی‌رسد، طبق قانون اقدام کند.

حال نمایندگان محترم استان بخصوص رئیس کمیسیون تلفیق لایحه برنامه ششم توسعه ، توضیح دهند؛ با توجه به فشار بیش از حدی که روی جنگل ها وجود دارد و به نظر کارشناسان راهی جز فرمان تنفس وجود ندارد و سازمان محیط زیست نیز با آن موافق است چرا با این سه سالی که برای این کار وقت گذاشتند، تصمیم گرفتند به بخش زیادی از جنگل ها آسیب بزنند؟ این لابی قدرتمند که آنها را به این تصمیم برای نابودی جنگل رساند ، کدام لابی است؟

خبر

عضو ارشد حزب مونتلفه در همدان تاکید کرد

حاج بابایی برای کاندیداتوری باید استعفا دهد

عضوشورای مرکزی حزب موئتلفه اسلامی می گوید که حاج بابایی اگر قصد کاندیداتوری داشته باشد باید از هیات موسس جبهه مردمی انقلاب اسلامی استعفا بدهد.

عضو شورای مرکزی حزب مؤتلفه اسلامی در نشست با خبرنگاران در همدان با بیان این که رهبر معظم انقلاب انتخابات آینده را رقابت بین نیروهای انقلابی و غیر انقلابی می بینند تاکید کرد که باید نقش نیروهای انقلابی در انتخابات پررنگ باشد. حمیدرضاترقی همچنین در پاسخ به سوالی در مورد احتمال کاندیداتوری حمیدرضاحاج بابایی هم گفت:اگر او بخواهد کاندیدا شود باید از هیات موسس جبهه مردمی انقلاب اسلامی استعفا بدهد. چند روز پیش بود که سایت جهان نیوز از احتمال استعفای حمیدرضا حاج بابایی نماینده مردم همدان و فامنین از هیات موسس جبهه مردمی انقلاب اسلامی به دلیل کاندیداتوری در انتخابات ریاست جمهوری خبر داده بود.

ترقی ضمن تبریک ایام... دهه فجر اظهار کرد: امیدواریم ملت ما از نعمت جمهوری اسلامی پاسداری کنند و بدون خستگی و با عزم ملی که در هر ۲۲ بهمن بروز و ظهور می‌کند، انقلاب را تا رسیدن به دستاوردهای خود پیش ببرد.وی با بیان اینکه رهبر معظم انقلاب انتخابات در شرایط کنونی را رقابت بین نیروهای انقلابی و غیر انقلابی می‌داند، گفت: باید سعی کنیم نقش نیروهای انقلابی در انتخابات را پررنگ کنیم. عضو شورای مرکزی حزب موتلفه اسلامی با بیان اینکه این میرسلیم نامزد انتخاباتی عنصری استراتژیک بوده و مسائل کلان را می داند و کلان‌نگری وی در حد رئیس جمهوری است، گفت: وی عنصری تشکیلاتی، دانشگاهی و تابع خرد جمعی است و از اقدامات و موضع‌گیری‌های فردی جلوگیری می‌کند.

وی در ادامه در خصوص کاندیداتوری احتمالی حاجی‌بابایی نماینده فعلی همدان در مجلس اضافه کرد: اگر حاج بابایی بخواهد نامزد شود، باید از هیأت موسس جبهه مردمی انقلاب اسلامی استعفا دهد.

عضو شورای مرکزی حزب موتلفه اسلامی یادآور شد: ممکن است که حزب موتلفه و جبهه مردم انقلابی برای جلوگیری از تعدد کاندیدا، به اجماع رسیده و تنها یک نفر را برای کاندیداتوری برگزینند اما پایگاه اجتماعی، سبقه اجرایی و مقبولیت فردی نیز برای آن یک نفر ارزیابی می‌شود.

پیام تاریخ، تمدن و فرهنگ مادستان
The Message Of Madestan's History & Civilization & Culture
روزنامه همدان پیام
۳
پنجشنبه ● ۱۴ بهمن ماه ۱۳۹۵ ● شماره ۲۸۴۲
مادستان
madestan@hamedanpayam.com

فرماندار خبر داد:

روستاهای کبودراهنگ کارگاه عمرانی‌اند

اجرای عملیات عمرانی در تمامی روستاهای شهرستان کبودراهنگ، این شهرستان را به یک کارگاه عمرانی تبدیل کرده است.
فرماندار کبودراهنگ در گفت‌وگو با ایرنا گفت: رویکرد تخصیص اعتبارات دولتی برای توسعه روستایی نشان از اهتمام ویژه مسئولان برای زدودن چهره محرومیت از روستاها دارد.
احسان قنبری افزود: هم‌اینک روستایی در شهرستان کبودراهنگ وجود ندارد که در آن عملیات عمرانی در حال اجرا و بهره‌برداری نباشد.
وی یادآوری کرد: از ابتدای انقلاب تا سال ۹۳، ۳۶ روستای کبودراهنگ، آسفالت شده بودند؛ اما از سال ۹۴ تاکنون ۴۵ روستا از راه آسفالت برخوردار شدند.
فرماندار کبودراهنگ بیان کرد: ۳۰ روستا سال گذشته از محل قیر یارانه‌ای آسفالت شد که همکاری دهیاری‌ها و همیاری مردم نقش مهمی در کسب این توفیق داشت.
قنبری اظهار کرد: این شهرستان دارای ۱۲۸ روستا بوده که مرحله نخست بهسازی در ۸۰ درصد روستاها انجام شده است.
وی گفت: ۲۰ درصد باقیمانده روستاهای کوچک و کم جمعیت هستند، با این وجود طرح‌های عمرانی در این روستاها هم در حال اجراست.
فرماندار کبودراهنگ ادامه داد: اختصاص ۳۰ میلیارد ریال از اعتبار شهرستان برای تأمین آب، تخصیص درصد بالایی از اعتبار استانی برای بهسازی و بهداشت و درمان این شهرستان نشان از توجه ویژه دولتمردان به محرومیت‌زدایی است.
۲۰۵ طرح عمرانی با اعتبار بیش از ۴۵۰ میلیارد ریال دهه فجر در کبودراهنگ بهره‌برداری و عملیات عمرانی ۱۰ طرح با اعتبار حدود ۱۰۰ میلیارد ریال آغاز می‌شود.

در روز دوم دهه فجر انجام شد

نمایش دستاوردهای دولت تدبیر در شهرستان‌ها

بهره‌برداری از ۶ پروژه عمرانی بخش مرکزی کبودراهنگ

همزمان با دومین روز از دهه مبارک فجر، شاهد افتتاح و کلنگ‌زنی چندین طرح در نقاط مختلف استان همدان بودیم تا نتیجه دستاوردهای دولت تدبیروامید برای مردم عیان شود.
این افتتاحیه و کلنگ‌زنی‌ها در شهرستان‌های کبودراهنگ، ملایر، تویسرکان و رزن به انجام رسیده است.

بهره‌برداری از ۶ پروژه عمرانی بخش مرکزی کبودراهنگ

همزمان با دومین روز از آغاز دهه فجر ۶ پروژه عمرانی در کبودراهنگ افتتاح و به بهره‌برداری رسید.
به گزارش خبرنگار ما، افتتاح گلخانه ۷ هزار و ۲۰۰ مترمربعی کوریجان قسمت کوچکی از این دستاوردها دولت است که به عنوان نوزدهمین واحد گلخانه‌ای کبودراهنگ به بهره‌برداری رسید.
رئیس جهاد کشاورزی شهرستان کبودراهنگ در آیین افتتاح این مجتمع گفت: توسعه گلخانه در سال ۱۳۹۵ آغاز شده که توانسته با هزینه ۴ هزار و ۲۰۰ میلیون تومان سرمایه‌گذاری بخش خصوصی راه‌اندازی و اشتغال ۵ نفر را به دنبال داشته باشد.
حمید اسماعیلی افزود: این گلخانه‌ها با ۱۹ هزار و ۲۰۰ مترمربع مساحت و ظرفیت تولید ۶۷۲ تن در سال توانسته اشتغال پایدار بیش از ۱۲ نفر و ۷ نفر موقت را به دنبال داشته باشد.
فرماندار کبودراهنگ هم در ادامه گفت: کوریجان از روستاهایی با بیش از هزار سال قدمت است که به لحاظ موقعیت جغرافیایی مناسب، آب‌وهوا و خاک مرغوب می‌تواند قطب گلخانه‌های استان باشد و به عنوان پایلوت گلخانه‌ای به بهره‌برداری برسد.
احسان قنبری افزود: در حال حاضر بیش از ۱۹ واحد گلخانه‌ای در شهرستان فعال است که ۱۱/۳ هکتار از اراضی کشاورزی را تحت پوشش قرار می‌دهند.

افتتاح ساختمان فوریت‌های پزشکی کوریجان

دومین افتتاح پروژه عمرانی شهرستان کبودراهنگ، بهره‌برداری از ساختمان مرکز فوریت‌های اورژانس جاده‌ای کوریجان بود.
به گفته روابط عمومی شبکه بهداشت و درمان شهرستان، این پایگاه جاده‌ای در سال ۱۳۸۴ در محل راهدارخانه راه‌اندازی شد و در سال ۱۳۸۶ کانکسی در محل مجتمع خدمات رفاهی امید اشرف منتقل شد و درسال ۱۳۹۳ کلنگ ساخت ساختمان فوریت‌ها به زمین خورد که امروز با اعتبار ۱/۵ میلیارد اعتبار و ۵۰۰ میلیون ریال هزینه‌های انشعابات به بهره‌برداری رسید.
حمید رنجبران گفت: در حال حاضر بیش از ۷ فوریت جاده‌ای و یک پایگاه شهری در سطح شهرستان در حال فعالیت هستند.
رئیس مرکز مدیریت حوادث و فوریت‌های پزشکی استان همدان هم در این مراسم گفت: پس از شهرتسان همدان، کبودراهنگ به دلیل وسعت جغرافیایی گسترده بیشترین پایگاه امداد جاده‌ای را دارد که در طول برنامه پنجم توسعه و بویژه سال ۹۵ بیش از ۵ پایگاه به بهره‌برداری رسیده است.
حبیب معصومی ادامه داد: در حال حاضر کبودراهنگ دارای یک مرکز شهری و ۹ مرکز حاده‌ای است که پس از همدان، نخستین شهرستان در استان به لحاظ مرکز فوریت‌های پزشکی و امدادی بوده و امسال هم ۵ مرکز استان راه‌اندازی شده که ۳ مرکز آن در شهرستان کبودراهنگ بوده است.
وی گفت: ۴۰ مرکز فوریت پزشکی استان در دولت تدبیروامید به ۵۱ مرکز رسیده است که تا پایان سال ۹۶ هم ۱۳ مرکز دیگر (جدید) در استان راه‌اندازی خواهد شد که ۳ مرکز آن در شهرستان کبودراهنگ خواهد بود.
معصومی همچنین بیان کرد: بیش از ۸ مرکز (پایگاه فوریت‌های پزشکی) در استان موجود است که در کانکس فعالیت می‌کنند و تا پایان سال ۹۶ به ساختمان راه‌اندازی شده، منتقل می‌شوند.

بهره‌برداری از سامانه رادیولوژی بیمارستان رضا(ع)

این سامانه هم با ۳ هزار و ۶۰۰ میلیون ریال اعتبار از طرح تحول سلامت در بیمارستان امام رضا (ع) افتتاح شد.
افتتاح شرکت تعاونی الوند دوخت غرب با اعتبار ۱۳۰ میلیون تومان و اشتغال ۵۳ نفر در حوزه تولید پوشاک از دیگر پروژه‌های بهره‌برداری شده در این این روز در شهرستان کبودراهنگ بود.

بهره‌برداری از ۱۸ طرح برق‌رسانی در ملایر

همزمان با دومین روز از دهه فجر ۹۵ هم ۱۸ طرح برق رسانی با اعتبار ۵۱ میلیارد و ۵۱۶ میلیون ریال با حضور جمعی از مسئولان شهرستان ملایر به بهره‌برداری رسید.
به گزارش ایرنا، معاون استاندار و فرماندار ویژه ملایر در آیین بهره‌برداری از طرح‌های برق‌رسانی ملایر گفت: با وجود اینکه توزیع نیروی برق ملایر مطالبات بالایی از مشترکان خود در بخش صنعتی و خانگی دارد، اما هیچ‌گاه با قطع انشعابات، خللی در روند تولید و ارائه خدمات به مردم وارد نکرده است.
عبدالعظیم رضایی، هزینه‌کرد بیش از ۵۱ میلیارد ریال اعتبار در حوزه برق‌رسانی را مناسب دانست و افزود: ملایر با وجود اینکه یک شهرستان رو به توسعه و پیشرفت است، اما زیرساخت‌های انرژی آن فرسوده است و جوابگو نیست.
وی ابراز امیدواری کرد با احداث پست ۶۳ کیلوولت در منطقه میدان جهاد ملایر بزودی افت ولتاژ برق برطرف و نیازهای به حق مردم در این منطقه پاسخ داده شود.
مدیر توزیع برق شهرستان ملایر هم گفت: با توجه به افت ولتاژ برق در برخی نقاط شهرستان، ترانس‌های عمومی برق در میدان جهاد، پارک بانوان، مجتمع تجاری تندیس، مدرسه علی‌ابن‌ابیطالب و مدرسه مسکن مهر، روستای گماسا و مدرسه خیرساز ازندریان نصب شد. امیرحسین بادامی به احداث شبکه و جابجایی شبکه در تقاطع غیرهمسطح میدان انقلاب ملایر اشاره کرد و افزود: برای این طرح مهم ۲ هزار و ۳۳ متر کابل کشی زمینی و ۱۳۵ متر شبکه فشار ضعیف هوایی و ۲۴۰ متر شبکه هوایی با اعتبار یک میلیارد و ۲۹۷ میلیون ریال احداث شد.

بهسازی فاز نخست روستای رودآور

در دومین روز از دهه فجر همچنین بخشی از بهسازی فاز نخست روستای رودآور با اعتبار ۱۴۰ میلیون تومان از محل اعتبارات بنیاد مسکن و دهیاری در دهه فجر افتتاح شد.
فرماندار تویسرکان در حاشیه این مراسم گفت: تویسرکان را با نام رودآور می‌شناسند که امیدواریم بخش‌های مختلف عمرانی این روستا را هم به صورت ویژه ببینیم.
حبیب مومیوند همچنین مقاوم‌سازی مسکن روستایی را یکی از ضرورت‌های روستاهای شهرستان اعلام کرد و افزود: بیش از ۱۴ هزار و ۵۰۰ مسکن روستایی در شهرستان داریم که تنها ۵ هزار واحد آن مقاوم‌سازی شده و ۱۰ هزار واحد بی‌دوام در روستاها داریم.
به گفته وی، شهرستان تویسرکان امسال هزار و ۱۰۰ واحد سهمیه مقاوم‌سازی دارد که در صورت جذب این سهمیه، قابل افزایش هم هست. فرماندار تویسرکان اظهار کرد: پروژه‌های مخابرات تویسرکان با صرف اعتبار یک میلیارد و ۸۶ میلیون تومان به بهره‌برداری رسید. همچنین روکش آسفالت معابر روستای اشتران با اعتبار ۱۳۶ میلیون تومان به طول یک کیلومتر به بهره برداری رسید.
درادامه فرماندار به همراه تنی چند از مسئولان دستگاه‌های اجرایی شهرستان در مراسم گرامیداشت پیروزی انقلاب اسلامی در جمع مردم روستای اشتران حضور یافتند.

مجتمع آبرسانی خورونده افتتاح شد

در ساعات پایانی روز نخست دهه فجر هم مجتمع آبرسانی خورونده از توابع سردرود شهرستان رزن با زیر پوشش قرار دادن ۱۵ روستا افتتاح شد.
چندین طرح عمرانی- خدماتی در شهرستان رزن با حضور معاون عمرانی استاندار همدان مورد بهره برداری قرارگرفت.
افتتاح ۷ پروژه شهرداری دمق با ۴۵۰ میلیون تومان اعتبار شامل احداث میدان امام حسین(ع)، بلوارانقلاب و بوستان انقلاب، جدولگذاری معابر سطح شهر، آسفالت‌ریزی معابرسطح شهر و پیاده‌روسازی خیابان امام خمینی(ره) شهر دمق، افتتاح طرح پمپ بنزین روستای خورونده با ۴۵۰ میلیون تومان اعتبار در۳ هزار مترمربع با اشتغالزایی ۳ نفر از طرح‌های این روز در شهرستان رزن بود.
افتتاح مجتمع آبرسانی روستای خورونده با ۳/۵ میلیارد تومان اعتبار و آبرسانی به ۱۵روستای بخش سررود و همچنین ۹۸ متر شبکه توزیع و ۷۴ متر طول خطوط انتقال از دیگر طرح‌های روز نخست دهه فجر در شهرستان بود. معاون امور عمرانی استاندار همدان در مراسم جشن انقلاب بخش سردرود از بهره‌برداری بیش از ۱۲۶ پروژه عمرانی در دهه فجر امسال در شهرستان رزن خبر داد و گفت: این تعداد پروژه با اعتبار ۵۷ میلیارد تومان در شهرستان به بهره‌برداری خواهد رسید.
محمودرضا عراقی افزود: در ایام... دهه فجر امسال همچنین عملیات اجرایی ۴ پروژه دیگر با اعتبار ۴ میلیارد و ۹۵۰ میلیون تومان در سطح شهرستان رزن آغاز خواهد شد.

مدیرعامل شرکت آب منطقه‌ای استان خبر داد:

اجرای آبرسانی شهر تویسرکان با ۸۰ درصد پیشرفت

آبرسانی شهر تویسرکان با ۸۰ درصد پیشرفت در دست اجراست که تاکنون به میزان ۱۱ کیلومتر لوله‌گذاری انجام شده است.
مدیرعامل شرکت آب منطقه‌ای استان همدان در گفت‌وگوی با ایرنا با بیان اینکه خط انتقال ۱۴ کیلومتری برای انتقال آب از سد سرابی به تویسرکان در حال انجام است، گفت: بیش از ۱۰۰ میلیارد ریال برای آبرسانی شهر تویسرکان هزینه شده است.
مرتضی عزالدین افزود: تصفیه‌خانه آب آشامیدنی شهر تویسرکان هم تاکنون ۱۰ درصد پیشرفت فیزیکی دارد که ۳۰ میلیارد ریال برای آن هزینه شده است.
به گفته وی، ۲ شرکت تهران میراب و زیستاب به عنوان سرمایه‌گذاران طرح تصفیه‌خانه فاضلاب شهرستان تویسرکان وعده اجرای ۲ ساله این طرح را داده اند و ۲۵ سال هم از آن بهره‌برداری می‌کنند.
مدیرعامل شرکت آب منطقه‌ای استان همچنین با بیان اینکه برای نخستین‌بار است که بخش خصوصی برای اجرای طرح آب استان همدان ورود پیدا می‌کند، گفت: هزینه اجرای این طرح ۲۲۰ میلیارد ریال برآورد شده است که ۳۰۰ میلیارد ریال افزایش خواهد یافت. عزالدین با بیان اینکه ظرفیت تصفیه‌خانه ۲۷ هزار و ۶۴۸ مترمکعب آب در شبانه‌روز است، ادامه داد: در دوران بهره‌برداری، ظرفیت تولید آب سالم و بهداشتی معادل ۱۹ هزار و ۱۸۰ مترمکعب در شبانه‌روز توسط سرمایه‌گذار تضمین شده است.وی گفت: برای اجرای این تصفیه‌خانه به روش BOT مبلغ ۳۰۰ میلیارد ریال تومان توسط سرمایه‌گذار خصوصی هزینه می‌شود.
مدیرعامل شرکت آب منطقه ای استان همدان در ادامه پیشرفت فیزیکی تصفیه‌خانه شهر ملایر را ۳۲ درصد برشمرد و گفت: این طرح توسط بخش خصوصی به روش BOT و با سرمایه‌گذاری اولیه ۴۰۰ میلیارد ریال در حال ساخت است.
عزالدین افزود: مدت ساخت این تصفیه‌خانه ۲ سال و دوره بهره‌برداری از آن ۲۵ سال است که تاکنون به میزان ۳۲ درصد پیشرفت فیزیکی دارد.
وی با بیان اینکه طول خط انتقال آبرسانی از سد کلان به شهرستان ملایر ۳۴ کیلومتر بوده که به طور کامل به اتمام رسیده است، گفت: ظرفیت سالانه حجم آب تصفیه شده این طرح ۱۲ میلیون مترمکعب خواهد بود.
مدیرعامل شرکت آب منطقه‌ای استان افزود: سد کلان ملایر تأمین آب آشامیدنی و بهبود هزار و ۶۰۰ هکتار از اراضی جنوب شهر ملایر را به عهده دارد که آب آشامیدنی شهر ملایر به میزان ۱۲ میلیون مترمکعب، بخش کشاورزی ۴ میلیون متر مکعب و بخش محیط زیست ۵ میلیون و۵۰۰ هزار مترمکعب از این سد تأمین خواهد شد.
عزالدین در ادامه با بیان اینکه از ابتدای سال ۹۳ تاکنون تعداد ۲ هزار و ۱۶۹ حلقه چاه غیرمجاز پر و مسدود شده است، گفت: عمق انسداد این تعداد چاه غیرمجاز را ۸۰ کیلومتر است. وی با تأکید بر اینکه بیشترین چاه‌های غیرمجاز در شهرستان کبودراهنگ با ۵۶۷ حلقه، رزن با ۳۹۳ حلقه و همدان با ۲۶۷ حلقه مسدود شده است، افزود: از ابتدای امسال تاکنون ۸۰۸ حلقه چاه غیرمجاز در استان همدان مسدود شده که صرفه‌جویی ۵۳ میلیون مترمکعبی منابع زیرزمینی آبی استان همدان کاهش یافته است.
عزالدین با اشاره به اینکه از ابتدای امسال تعهد انسداد بیش از ۵۵۰ حلقه چاه غیرمجاز در استان همدان را داشتیم، عنوان کرد: طول چاه‌های مسدود شده امسال بیش از ۲۷ کیلومتر است. وی تأکید کرد: همچنین با چاه‌های مجاز استان همدان که برداشت بیشتر از پروانه بهره‌برداری دارند هم برخورد می‌شود تا بتوان برای حفاظت از منابع آبی استان همدان گام‌های اساسی و جدی برداشت. مدیرعامل شرکت آب منطقه‌ای همدان درباره نصب کنتورهای هوشمند برای چاه‌های کشاورزی استان همدان هم گفت: در مجموع ۲ هزار و ۲۶۸ دستگاه کنتور هوشمند بر روی چاه‌های آب استان همدان نصب شده که ۶۸۲ مورد مربوط به سال گذشته و ۵۹۶ دستگاه مربوط به امسال است.

کوتاه از شهرستان

با حضور وزیر نیرو انجام می‌شود

افتتاح تصفیه‌خانه شهرستان رزن

همزمان با دهه فجر تصفیه‌خانه آب شهرستان رزن افتتاح می‌شود.
مدیرعامل شرکت آب‌وفاضلاب استان همدان در گفت‌وگو با ایسنا اظهار کرد: تصفیه‌خانه آب شهرستان رزن، ۱۶ بهمن‌ماه با حضور مقام عالی وزارت نیرو و استاندار همدان به بهره‌برداری می‌رسد؛ به طوریکه برای افتتاح این پروژه ۲۵۰ میلیارد ریال هزینه شده است.
سید هادی حسینی‌بیدار با اشاره به سرما و یخبندان در روزهای گذشته در سطح استان بیان کرد: ۲۱ مورد یخزدگی لوله در سطح شهر همدان گزارش شده که از این تعداد ۱۸ مورد خانگی و مابقی آن در سطح شهر بوده است.
وی در ادامه با بیان اینکه میزان بارش‌ها نسبت به سال گذشته و بلندمدت منفی بوده است، عنوان کرد: با این وجود بارش‌ها می‌تواند تأثیر خوبی در تأمین منابع آبی استان داشته باشد؛ به طوریکه اگر بارش‌ها اینگونه ادامه داشته باشد، سد اکباتان همدان و سد سرابی تویسرکان سرریز می‌کند. حسینی‌بیدار با بیان اینکه ۱۰۰ درصد از مردم استان تحت پوشش خدمات شرکت آب‌وفاضلاب شهری هستند، اظهار کرد: این آمار در سطح شهر همدان ۷۰ درصد و در میانگین متوسط کشوری ۴۷ درصد است.

بهره‌برداری از ۱۷ طرح راه وشهرسازی همدان در دهه فجر

توسعه راه‌ها از مهمترین اولویت‌های برنامه‌های اداره کل راه‌وشهرسازی در همدان است که ۱۷ طرح راه‌وشهرسازی همزمان با دهه مبارک فجر در همدان بهره‌برداری می‌شود.
مدیرکل راه‌وشهرسازی همدان در گفت‌وگو با ایرنا گفت: در بخش راه، احداث بزرگراه نهاوند- بروجرد به طول ۸ کیلومتر و احداث باند دوم کبودراهنگ- شیرین‌سو قطعات یک و ۲ به طول ۱۴/۴ کیلومتر بهره‌برداری می‌رسد.
فرهاد فرزانه افزود: بهره‌برداری از باند دوم رزن- آوج به طول ۱۰ کیلومتر، باند دوم رزن- قروه- کاج به طول ۹/۲ کیلومتر، تعریض محور خیر آباد- تویسرکان به طول ۳/۵ کیلومتر از جمله طرح‌های بخش راه است. وی ادامه داد: همچنین احداث باند دوم جوکار- خیرآباد به طول ۵/۳ کیلومتر، تعریض محور نهاوند- برزول به طول ۲ کیلومتر، بهسازی روستای شادمانه به طول ۴/۷ کیلومتر و روستای منجان به طول ۰/۴ کیلومتر از دیگر طرح‌های بخش راه محسوب می‌شود. فرزانه در رابطه با اعتبارات هزینه شده در بخش توسعه و ساخت راه‌ها گفت: مجموع اعتبار هزینه شده برای این طرح‌ها حدود ۶۲۶ میلیارد و ۵۱۰ میلیون ریال است.
مدیرکل راه‌وشهرسازی همدان بیان کرد: در بخش راهداری هم لکه‌گیری و روکش محور روعان- دخان به طول ۲۰ کیلومتر، اجرای روکش حفاظتی محور ملایر- توره به طول ۱/۳ کیلومتردر برنامه‌های افتتاحیه دهه فجر قرار دارد.
فرزانه ادامه داد: همچنین روکش راه روستایی به طول ۴ کیلومتر، روکش راه فرعی ملایر- خنداب به طول ۹/۵ کیلومتر وروکش راه روستایی جریا- باباکمال به طول ۳/۳ کیلومتر از جمله پروژه‌های قابل افتتاح در بخش راهداری است. همچنین مجموع اعتبار هزینه شده برای این طرح ها در بخش راهداری حدود ۶۰ هزار و ۶۹۴ میلیون ریال است. وی در رابطه با طرح‌های قابل افتتاح در بخش فنی و اجرایی گفت: احداث مجتمع اداری گل‌تپه با ۳۵۳ متر مربع زیربنا و احداث مجتمع اداری قروه‌درجزین با ۳۴۲ متر مربع زیربنا با مجموع هزینه ۸ هزار ۹۵۶ میلیون ریال است.
مدیر کل راه‌وشهرسازی استان همدان همچنین طرح رفع خطر و استحکام بخشی دو خانه نائینی و قهاری را از برنامه دهه فجر برشمرد و افزود: خانه نائینی با ۷۸۰ متر مربع زیربنا و هزار و ۲۶۰ میلیون ریال اعتبار و خانه قهاری با ۱۸۰ متر مربع زیربنا و هزار و ۳۸۰ میلیون ریال اعتبار دارد.
فرزانه افزود: در بخش بهسازی راه‌های روستایی هم عملیات اجرای ۱۳ راه روستایی در شهرستانهای همدان، ملایر، اسدآباد و تویسرکان با ۳۳ هزار و ۳۰۸ متر طول آغاز می‌شود.
وی اظهار کرد: در شهرستان همدان محورهای قوزلیجه، حیران- بارابند، در شهرستان ملایر محورهای چشمه پهن، گوجک، مالیچه- سراب، در شهرستان اسدآباد محورهای قمشانه، گدار پهن، چهار چشمه و قره‌کند و در شهرستان تویسرکان محورهای ترمیناک، باقرآباد، نقده جعفریه و قلی لاله علیا از جمله پروژه‌های قابل کلنگ‌زنی است.
فرزانه گفت: کل اعتبار در نظر گرفته شده برای این طرح‌ها، ۵۰ هزار و ۴۰۲ میلیون ریال است.

مدیران محترم ادارات و روابط عمومی‌های گرامی
الوو پیام...
تلفن: ۳۸۲۷۹۰۴۰ - ۰۸۱ پیامک: ۱۰۰۰۶۰۶۶
E-mail: mardomi@hamedanpayam.com
ستونی برای پاسخ به‌خواسته شهروندان است

الوو پیام

ایمیل ——— mardomi@hamedanpayam.com
پیامک ——— ۱۰۰۰۶۰۶۶
تلفن و پیام‌گیر ——— ۳۸۲۷۹۰۴۰ - ۰۸۱

شوراهای اسلامی شهر در روزهای پایانی کارشان بهتر نیست به جای اختلاف با شهردار، به جمع‌بندی و ارائه گزارش کار و اقداماتشان بپردازند؟ به اندازه کافی از اختلاف‌های پیدا و پنهان این مدت، شهر و مردم آسیب دیده‌اند، حداقل بیشتر از این پیش نروید!
احمدی

رئیس هیأت کشتی استان همدان بالاخره تغییر کرد. کاری با روش و روند کار انتخابات وی نداریم اما خطاب به ریاست جدید آن باید بگوییم که لطفاً کشتی همدان را نجات دهد.
انسان‌های نابغه‌ای در این زمینه فعالیت داشته و دارند که ظرفیت‌های بکری محسوب می‌شوند، از طرفی به طور قطع استعدادهای خوبی هم در بین نوجوانان و جوانان وجود دارد که باید جذب شوند و پرورش یابند تا در آینده بتوان به آنها امیدوار بود. پیشنهاد داریم که برای تقویت کار خود از کشتی‌گیران و فعالان واقعی این عرصه بهره ببرد تا کارها طبق اصول و قوانین کشتی پیش برود.
تماس تلفنی

مسئولان محترم چون گذشته، گزارش عملکرد اقدامات خود را به صورت شفاف و با حذف اضافه‌ها و در مجموع شسته و رفته تحویل دهند. هرچند صرف هزینه‌های تبلیغاتی پسندیده نیست، اما مردم هم باید نسبت به دستاوردهای دولت به صورت مستند مطلع شوند و بدانند اوضاع چگونه است. البته فراموش نشود که صداقت در ارائه گزارش عملکرد امری ضروری است.
رسولی

خبر

چالش خدمات‌دهی شهرداری اسدآباد با کاهش درآمد

شهرداری اسدآباد در سالهای اخیر با کاهش شدید درآمد به دلیل رکود ساخت‌وساز مواجه شده است.
شهردار اسدآباد در گفت و گو با ایرنا با اشاره به بودجه ۱۴۰ میلیارد ریالی امسال شهرداری، گفت: تاکنون ۸۰ درصد بودجه پیش بینی شده محقق شده است.
حمزه عبدکوند اظهار کرد: تنها ۱۷ درصد شهروندان خود را موظف به پرداخت عوارض و حقوق شهرداری می دانند و ۸۳ درصد مردم با این مقوله بیگانه هستند.
وی، موفقیت شهرداری در مدیریت شهری را منوط به مشارکت و همکاری جدی مردم برای پرداخت حقوق شهرداری دانست و گفت: شهرداری نهادی غیر دولتی و خودگردان و نیازمند حمایت شهروندان است. شهردار اسدآباد با اشاره به حجم گسترده فعالیتهای شهرداری، افزود: ۲۰۰ نفر پرسنل در ۳۰ واحد داخلی در حال خدمات دهی به مردم شهر هستند.
وی ۲۰ هزار تن آسفالت‌ریزی را از طرح‌های اثربخش شهرداری برشمرد و گفت: ۲۸ میلیارد ریال صرف آسفالت ۱۱ خیابان و ۵۸ کوچه و معبر در محلات مختلف شهر شده است.
شهردار اسدآباد همچنین به اجرای ۱۸ طرح عمرانی کوچک و بزرگ در سطح شهر اشاره کرد و بیان کرد: ۳۹ میلیارد ریال برای این پروژه‌ها هزینه شده است.
عبدکوند عنوان کرد: جاده سلامت، پل شهرک خزایی، کانال محمودبیگی، سرویس بهداشتی مرکز شهر و جالیز و پیاده‌روسازی نمونه‌ای از این طرح‌هاست که تا اوایل سال آینده به اتمام خواهد رسید.
وی با اشاره به طرح تفصیلی شهر گفت: طرح موجود مربوط به ۲۰ سال قبل بود که هم‌اکنون طرح جدید در حال تهیه است و امیدواریم بتوانیم براساس آن کاربری‌های غیرضروری را حذف و نسبت به تعریض معابر اقدام کنیم.
عبدکوند یادآور شد: ساختار شهر اسدآباد غیراستاندارد طراحی شده و برای گسترش و توسعه فضاهای مورد نیاز و اصلاح برخی نقاط در مرکز شهر با مشکلات فراوانی روبرو هستیم.

انا لله و انا الیه راجعون
جناب آقای مهندس نیکبخت
استاندار محبوب و مردمی استان همدان
با نهایت تأسف و تأثر مصیبت وارده را خدمت جنابعالی و خاندان محترم تسلیت عرض نموده و از خداوند متعال برای آن عزیز سفر کرده، رحمت و غفران واسعه الهی و برای شما و سایر بازماندگان طول عمر با عزت مسألت داریم.
فرماندار، بخشداران، پرسنل فرمانداری و بخشداری‌های تابعه شهرستان فامنین

پیام تاریخ، تمدن و فرهنگ مادستان
The Message Of Madestan's History & Civilization & Culture
روزنامه همدان پیام
۴
پنجشنبه ● ۱۴ بهمن ماه ۱۳۹۵ ● شماره ۲۸۴۲
ایران و جهان
siasat@hamedanpayam.com

دولت

روحانی فروردین به مسکو می‌رود

معاون سفیر ایران در مسکو تایید کرد که رییس جمهور ایران فروردین ماه به روسیه سفر می‌کند.
به گزارش ایسنا، احمد حیدریان معاون سفیر ایران در مسکو اعلام کرد که ما تایید می‌کنیم رئیس جمهور روحانی قصد دارد در ماه مارس(فروردین) برای دیدار و گفت‌وگو با ولادیمیر پوتین به روسیه سفر کند.
پیش‌تر دیمیتری پسکوف، سخنگوی کاخ کرملین و مهدی سنایی، سفیر کشورمان در روسیه هم انجام این سفر را اعلام کرده بودند.

خبر

تکذیب وجود افراد دوتابعیتی در دولت

رییس سازمان امور اداری و استخدامی در نامه ای به رییس مجلس شورای اسلامی و در جواب به تذکر نماینده شاهین شهر، وجود افراد دوتابعیتی در دولت را رد کرد.
به گزارش ایرنا، جمشید انصاری رییس سازمان اداری و استخدامی کشور در پی تذکر حسینعلی حاجی دلیگانی نماینده مردم میمه و شاهین شهر در مجلس که در جلسه ۲۵ آبان ماه سال ۹۵ مبنی بر وجود افراد دو تابعیتی در حوزه مسئولان و مدیران ارشد کشور قرائت شد، در نامه ای اظهار کرد: مطالب مطروحه درخصوص افراد دو تابعیتی در دولت واقعیت نداشته و چنین فردی در دولت وجود ندارد.

خبر

فریدون اظهارات نمایندگان را رد و آن را ناروا دانست

عضو هیات رییسه مجلس شورای اسلامی از قرائت نامه حسین فریدون دستیار ویژه رییس جمهوری به علی لاریجانی رییس مجلس شورای اسلامی خبر داد و گفت: در این نامه اظهارات نمایندگان رد و ناروا دانسته شده است. به گزارش ایرنا، اکبر رنجبرزاده این مطلب را در پایان جلسه علنی روز چهارشنبه اعلام کرد.وی ادامه داد: در پی قرائت تذکر ۴۶ نماینده مجلس شورای اسلامی که درباره پرونده اقتصادی حسین فریدون بود و در تاریخ ۱۵ دی قرائت شد، وی در نامه ای خطاب به رییس مجلس شورای اسلامی اظهارات نمایندگان را رد و آن را نسبت به خود ناروا دانست که به این ترتیب نامه وی بر اساس ایین نامه داخلی مجلس قرائت شد.

خبر

رهبر انقلاب، یاد بنیانگذار و شهدای انقلاب را گرامی داشتند

همزمان با ایام دهه فجر انقلاب اسلامی، حضرت آیت ا... خامنه‌ای رهبر معظم انقلاب اسلامی روزگذشته با حضور در مرقد مطهر امام راحل، ضمن اقامه نماز و قرائت فاتحه، یاد بنیانگذار کبیر انقلاب اسلامی را گرامی داشتند.
به گزارش ایسنا، حضرت آیت ا...خامنه‌ای همچنین بر مزار رئیس فقید مجمع تشخیص مصلحت نظام با قرائت قرآن، غفران و رحمت و عفو الهی را برای آن مرحوم مسألت کردند.
رهبر انقلاب اسلامی سپس در مرقد شهدای هفتم تیر و دولت، از مقام شامخ شهیدان والامقام بهشتی، رجایی، باهنر و دیگر شهیدان بزرگوار تجلیل کردند. ایشان همچنین در مزار شهدای انقلاب اسلامی و دفاع مقدس، شهدای مدافع حرم و حریم اهل‌بیت علیهم‌السلام و آتش‌نشانان مؤمن و قهرمان که به‌تازگی در حادثه ساختمان پلاسکو در راه خدمت شهید شدند، حضور یافتند و یاد و خاطره همه‌ی این فداکاران با اخلاص را گرامی داشتند و علوّ درجات آنان را از درگاه خداوند مسألت کردند.
ایشان همچنین بر سر مزار شهدای آتش‌نشان حادثه پلاسکو و شهدای مدافع حرم نیز حضور یافتند.

انگار برخی بزرگتر از آنند که از مردم عذرخواهی کنند

رئیس فراکسیون امید در واکنش به عذرخواهی نکردن شهردار تهران از مردم در زمان ارائه گزارش حادثه پلاسکو گفت: انگار برخی بزرگتر از این هستند که عذرخواهی کنند!
به گزارش ایسنا، محمدرضا عارف در حاشیه جلسه علنی مجلس در جمع خبرنگاران درباره گزارشات ارائه شده در صحن علنی درباره حادثه پلاسکو گفت: مجمع تهران براساس کار کارشناسی گزارشی را تهیه و در مجلس ارائه کرد و ان شاء الله این راه را ادامه خواهیم داد.

احتمال تغییر دوباره ثبت نام از کاندیداها

آغاز ثبت‌نام ۱۲ اسفند برای شوراها

رییس کمیسیون شوراها با اشاره به تصویب بخشی از مواد اصلاح قانون انتخابات شورای شهر در جریان نشست علنی صبح امروز مجلس از احتمال آغاز مهلت نام نویسی برای انتخابات شوراهای شهر و روستا از تاریخ ۱۲ اسفند خبر داد.
محمدجواد کولیوند در گفت‌وگو با ایلنا با اشاره به تصویب برخی از مواد اصلاح قانون انتخابات شوراهای اسلامی شهر و روستا در نشست علنی مجلس اعلام کرد: تصویب این طرح به برگزاری هرچه بهتر انتخابات شوراهای شهر و روستا یاری خواهد رساند.
او در پاسخ به این سوال که آیا زمان نام نویسی انتخابات شوراهای شهر و روستا بنابر این طرح تغییر می کند، گفت: به موجب این طرح زمان نام نویسی نامزدهای امتخابات شوراهای شهر و روستا حدود ۲۲ روز جلو می‌افتد.
نماینده کرج در مجلس شورای اسلامی یادآور شد: هنوز نمی‌توان با قطعیت در این باره اظهار نظر کرد اما بنابر طرحی که در مجلس تصویب شده و منتظر تایید شورای نگهبان است، احتمالا زمان آغاز نام نویسی نامزدهای انتخابات شوراهای شهر و روستا حدود ۲۲روز زودتر و از روز ۱۲ اسفندماه خواهد بود.

برگزاری انتخابات شوراها به صورت رایانه‌ای

همچنین نمایندگان مجلس در مصوبه‌ای مقرر کردند که وزارت کشور می‌تواند با تایید هیات مرکزی نظارت بر انتخابات شوراهای اسلامی کشور، انتخابات تمام یا تعدادی از حوزه‌های انتخابیه را به صورت رایانه‌ای برگزار کند.
نمایندگان مجلس در جلسه علنی طرح اصلاح موادی از قانون تشکیلات، وظایف و انتخابات شوراهای اسلامی کشور و انتخاب شهرداران را به تصویب رساندند که براساس آن دوره فعالیت شوراهای اسلامی شهر و روستا از تاریخ تشکیل، چهارسال است که یک ماه پس از برگزاری انتخابات شوراهای اسلامی شهر و روستا شروع می‌شود و چهار سال بعد خاتمه می‌یابد.
همچنین مصوب شد در شورای شهرستان از شورای هر بخش یک نفر و از شوراهای هر یک از شهرها تا یک صد هزار نفر جمعیت، یک نفر و بیش از یکصد هزار نفر دو نفر و شهر تهران سه نفر عضویت خواهند داشت.
نمایندگان همچنین در ماده ۴ این طرح مقرر کردند که وزارت کشور می‌تواند با تایید هیات مرکزی نظارت بر انتخابات شوراهای اسلامی کشور، انتخابات تمام یا تعدادی از حوزه‌های انتخابیه را به صورت رایانه‌ای برگزار کند. در ماده ۵ این طرح نیز مصوب شد آرای افرادی که اقدام به خرید و فروش رای نموده باشند، برگ‌های رأی باطل می‌شود ولی جزو آرای مأخوذه محسوب می‌گردد و مراتب در صورتجلسه قید و برگ‌های رأی مذکور ضمیمه صورتجلسه خواهد شد.
نمایندگان مجلس ماده ۶ این طرح را نیز به تصویب رساندند که براساس آن داشتن سلامت جسمانی در حد برخورداری از نعمت شنوایی و گویایی و سلامت روانی، حسب مورد با گواهی پزشکی قانونی، به شرایط انتخاب‌شوندگان هنگام ثبت نام اضافه می‌شود. به موجب مصوبه مجلس، کسانی که سابقه یک دوره کامل عضو اصلی شورا را دارا باشند به شرطی که در همان حوزه انتخابیه نامزد شوند از شرط مدرک تحصیلی معاف هستند.
همچنین مقرر شد معتمدان دعوت شده از سوی فرماندار و بخشدار و اعضای هیات‌های اجرایی و نظارت از داوطلب شدن در حوزه انتخابیه مربوطه محرومند و استعفا از سمت‌های مذکور پس از قبول دعوت و شرکت در اولین جلسه تاثیری در این محرومیت ندارد.

مصوبه اخیر مجلس در مورد استفساریه قانون انتخابات باید به مجمع تشخیص مصلحت نظام ارجاع شود

نایب رئیس مجلس شورای اسلامی با بیان اینکه «استفساریه اخیر مجلس در مورد قانون انتخابات مجلس باید به مجمع تشخیص مصلحت نظام ارجاع شود» گفت که در صورت رأی مجمع به نفع مجلس، مینو خالقی می‌تواند وارد مجلس شود.
علی مطهری در گفت‌وگو با ایسنا، درباره مصوبه اخیر مجلس در خصوص قانون انتخابات، گفت: اصرار مجلس بر نظر خود در استفساریه تبصره ۴ ماده ۵۲ قانون انتخابات مجلس شورای اسلامی که پس از دو بار رفت و برگشت به شورای نگهبان انجام گرفت و طبق آن شورای نگهبان پس از مهلت ۲۰ روزه مذکور در این قانون نمی‌تواند مجددا درباره صلاحیت یک نامزد انتخابات مجلس اظهار نظر کند، به این معنی است که این مصوبه باید به مجمع تشخیص مصلحت نظام برود تا این مجمع میان مجلس و شورای نگهبان داوری و حکم نهایی را صادر کند.
وی افزود: اگر مجمع این مصوبه را به سرعت در دستور کار خود قرار دهد و به نفع مجلس رای بدهد با توجه به اینکه از نظر حقوقی استفسار عطف به ماسبق می‌شود و شامل گذشته نیز می‌گردد، در این صورت خانم مینو خالقی منتخب مردم اصفهان که به ناحق کنار گذاشته شد می‌تواند وارد مجلس شود.
نماینده مردم تهران در مجلس، تأکید کرد: البته این مصوبه کلی است و در آینده حقوق نامزدهای انتخابات‌های مجلس و رای دهندگان به آنها را حفظ می‌کند.

خبر

رئیس جمهور در مراسم روز ملی فناوری فضایی:

تکنولوژی فضایی موجب اقتدار کشور است

رئیس جمهوری تکنولوژی فضایی را موجب اقتدار کشور دانست و با تاکید بر اینکه ایران اسلامی امروز سازنده ماهواره های متنوع و پرتابگرهای مورد نیاز است، از وزارت ارتباطات خواست توان خود را برای تامین همه نیازهای ارتباطی جامعه به کار گیرد.
حجت الاسلام و المسلمین حسن روحانی در مراسم روز ملی فناوری فضایی و پس از رونمایی از ماهواره های ناهید ۱ ، پیام امیرکبیر و سامانه انتقال مداری سامان ۱ اظهارداشت: اینکه فقط متکی به خرید از خارج باشیم و یا تجربه دنیا را کنار بگذاریم؛ هر دو غلط است باید از توان بومی، دانشمندان خود و تجارب جهانی به طور توام ، استفاده کنیم. روحانی در این مراسم که با شعار «فناوری فضایی، اقتصاد مقاومتی، آینده‌ای توانمند» در سالن اجلاس سران برگزار شد، گفت: خدمت در مسیر ارتباطات برای این است که پیام مردم آسان‌تر، ارزان‌تر و سریع‌تر به دست دیگران برسد.
روحانی تأکید کرد: انقلاب ما دارای یک پیام بزرگ است و همه باید، پیام‌رسان انقلاب به نسل‌های آینده و جهانیان باشیم.
رئیس جمهوری گفت: انقلاب اسلامی ایران، انقلابی شکوهمند و مردمی بود هر چند به ظاهر احزاب، گروه‌ها و فرهیختگان و یاران امام(ره) در این پیروزی نقش داشتند اما آنچه انقلاب را به پیروزی رساند، حرکت ملی مردم بود و اقشار مختلف مردم از سراسر کشور، برای انقلاب بپا خاستند که البته نظر و خواست امام(ره)این بود که مردم همیشه در صحنه باشند.
روحانی با اشاره به اینکه در دوران مبارزات نهضت اسلامی و انقلاب اسلامی، عده‌ای به دنبال مبارزه مسلحانه بوده و تصور می‌کردند که باید با جنگ مسلحانه انقلاب را پیش ببریم، گفت: نظر امام(ره) درست برعکس بود که البته درست می‌اندیشید و عمل می‌کرد. امام(ره) از ابتدا بر این عقیده بود که باید مردم را بیدار کنیم و ملت در صحنه حضور داشته باشند چرا که هیچ قدرتی در برابر اراده مردم توان پیروزی را نداشته و این قدرت مردم است که در برابر استبداد داخلی و استعمار خارجی به پیروزی می‌رسد.
به گزارش ایسنا، رئیس جمهوری ادامه داد: امام نه تنها یک مرجع مورد اعتماد مردم و شخصیتی اندیشمند بود، بلکه فردی بسیار نکته‌سنج، تحلیل‌گر و با سیاست بود که دنیا را به خوبی می‌شناخت.
روحانی تصریح کرد: تنها فتوای امام(ره) نبود که انقلاب ما را به پیروزی رساند، بلکه نظریات امام(ره) پیرامون انقلاب هم کمک شایانی به این حرکت مردمی کرد و در حقیقت امام(ره) یک انقلاب مردمی و فرهنگی را تنظیم و راهبری کرد و ثابت نمود زمانی که یک ملت به صحنه بیاید می‌تواند همه حتی نیروی مسلح را نیز جذب کند و این باعث شد که انقلاب با کمترین خونریزی به پیروزی برسد.

آگهی موضوع ماده ۳ قانون و ماده ۱۳ آیین‌نامه قانون تعیین تکلیف وضعیت ثبتی اراضی و ساختمان‌های فاقد سند رسمی

برابر رأی شماره ۱۳۹۵۶۰۳۲۶۰۰۸۰۰۰۸۹۹ مورخه ۱۳۹۵/۱۰/۱۳ و کلاسه شماره ۱۳۹۲۱۱۴۴۲۶۰۰۸۰۰۰۰۵۹ هیأت موضوع قانون تعیین تکلیف وضعیت ثبتی اراضی و ساختمان‌های فاقد سند رسمی مستقر در واحد ثبتی شهرستان رزن تصرفات مالکانه و بلامعارض متقاضی شرکت سهامی بیمه ایران به شماره ملی ۱۰۱۰۳۸۵۸۷۴۲ یک باب ساختمان به مساحت ۸۲۰/۳۳ مترمربع قسمتی از پلاک ۵۹- اصلی شهرستان رزن واقع در بخش ۵ همدان حوزه ثبتی رزن خریداری با واسطه از مالک رسمی آقای محمد احمدی اتکا دارنده نسق زراعی شماره ۲۸۴۸۹-۶۷/۸/۲۲ دفترخانه ۵ همدان لذا به منظور اطلاع عموم مراتب در دو نوبت به فاصله ۱۵ روز آگهی می‌شود، در صورتی که اشخاص نسبت به صدور سند مالکیت متقاضی اعتراضی داشته باشند می‌توانند از تاریخ انتشار اولین آگهی به مدت دو ماه اعتراض خود را به این اداره تسلیم و پس از اخذ رسید، ظرف مدت یک ماه از تاریخ تسلیم اعتراض، دادخواست خود را به مراجع قضایی تقدیم نمایند. بدیهی است در صورت انقضای مدت مذکور و عدم وصول اعتراض طبق مقررات سند مالکیت صادر خواهد شد.(م‌الف ۲۴۹)
تاریخ انتشار نوبت اول: ۹۵/۱۰/۲۹
تاریخ انتشار نوبت دوم: ۹۵/۱۱/۱۴
رضا شیرخانی خرم، رئیس ثبت اسناد و املاک شهرستان رزن

آگهی مزایده اموال غیرمنقول (اسناد رهنی)

به موجب پرونده اجرایی کلاسه ۹۵۰۰۰۵۶ موضوع سند رهنی شماره ۱۳۹۱۷ دفتر ۲ نهاوند بانک کشاورزی نهاوند جهت وصول مبلغ ۱۴۰۲۸۹۹۶۳۶ ریال موضوع لازم‌الاجرا و خسارت تأخیر الی یوم‌الوصول علیه متعهد فرشاد همیونی مبادرت به صدور اجرائیه نموده است اجراییه صادره به متعهد ابلاغ گردیده سپس بنا به تقاضای بستانکار مورد وثیقه برابر نظریه مورخ ۱۳۹۵/۱۰/۳ کارشناس رسمی دادگستری مورد ارزیابی که ارزش و مشخصات آن به شرح ذیل می‌باشد: ششدانگ پلاک ۵۷۸ فرعی از ۱۳ اصلی بخش ۳ ثبت نهاوند که در دفتر ۱۳۴ صفحه ۱۹۹ ذیل شماره ۱۷۷۴۸ به نام فرشاد همیونی ثبت و سند مالکیت صادر گردیده است بنا به اظهار کارشناس رسمی دادگستری: واقع در نهاوند روستای مهین‌آباد جاده توانه منطقه کهریز گاوداری فرشاد همیونی و به قیمت ۵/۴۱۰/۰۰۰/۰۰۰ ریال ارزیابی گردیده و محدود است به حدود: شمالاً دیواریست به طول۶۲ متر به باقیمانده ۱۳ الی شرقاً دیواریست به طول ۸۰/۵۰ متر به باقیمانده ۱۳ اصلی جنوباً درب و دیواریست به طول ۶۲/۵۰ متر به باقیمانده ۱۳ اصلی غرباً دیواریست به طول ۸۰/۹۰ متر به باقیمانده ۱۳ اصلی
پلاک فوق از ساعت ۹ الی ۱۲ روز چهارشنبه مورخ ۱۳۹۵/۱۲/۴در اداره ثبت نهاوند از طریق مزایده به فروش می‌رسد. مزایده از مبلغ ارزیابی شروع و به بالاترین قیمت پیشنهادی نقداً فروخته می‌شود. لازم به ذکر است پرداخت بدهی‌های مربوط به آب، برق، گاز اعم از حق انشعاب و یا حق اشتراک و مصرف در صورتی که مورد مزایده دارای آنها باشد و نیز بدهی‌های مالیاتی و عوارض شهرداری و... تا تاریخ مزایده اعم از اینکه رقم قطعی آن معلوم شده یا نشده باشد به عهده برنده مزایده است و نیز در صورت وجود مازاد، وجوه پرداختی بابت هزینه‌های فوق از محل مازاد به برنده مزایده مسترد خواهد شد و نیم‌عشر و حق مزایده نقداً وصول می‌گردد ضمناً چنانچه روز مزایده تعطیل رسمی گردد مزایده روز اداری بعد از تعطیلی در همان ساعت و مکان مقرر برگزار خواهد شد. (م‌الف ۱۱۲۹)
تاریخ انتشار: ۹۵/۱۱/۴
محمدعلی جلیلوند
رئیس اداره ثبت اسناد و املاک نهاوند

آگهی تحدید حدود اختصاصی حوزه ثبتی شهرستان نهاوند

به استناد مادتین ۱۴ و ۱۵ قانون ثبت اسناد و املاک کشور تحدید حدود قسمتی از بخش یک شهرستان نهاوند بنا به درخواست آقای مراد میرزایی به شماره وارده ۱۰۰۷۴/ن/۱۳۹۵ مورخه ۱۳۹۵/۱۰/۲۵ این اداره به شرح ذیل جهت اطلاع عموم آگهی می‌گردد. آقای مراد میرزایی که برابر پرونده شماره ۱۳۹۲۱۱۴۴۲۶۰۰۵۰۰۰۲۳۱ در راستای قانون تعیین‌تکلیف ثبت‌نام و سپس برابر رأی صادره شماره ۱۳۹۵۶۰۳۲۶۰۰۵۰۰۱۸۷۳ مورخه ۱۳۹۵/۰۸/۱۰ مبنی بر صدور سند مالکیت مقدار ۹۵/۶۳ مترمربع قسمتی از پلاک ۴۰۳۶ اصلی بخش یک حوزه ثبتی شهرستان نهاوند رأی صادر شد، لذا با توجه به اینکه پلاک ثبتی ۴۰۳۶ اصلی بخش یک ثبت نهاوند تحدید حدود نگردیده تاریخ تحدید حدود قسمت مورد رأی صادره از پلاک مذکور روز سه‌شنبه مورخه ۱۳۹۵/۱۲/۱۰ ساعت ۱۰ الی ۱۱ صبح می‌باشد لذا مراتب به موجب ماده ۱۴ و ۱۵ قانون ثبت به صاحبان و مجاورین پلاک فوق‌الذکر به وسیله این آگهی اعلام می‌شود روز و ساعت مقرر در آگهی در محل وقوع ملک حضور به هم رسانند چنانچه هر یک از صاحبان املاک یا نماینده قانونی آنها در موقع تحدید حدود حاضر نباشد تحدید حدود به عمل آمده و واخواهی طبق ماده ۲۰ قانون ثبت به حدود و حقوق ارتفاقی رقبه مورد تحدید تا یک ماه بعد از تنظیم صورت مجلس تحدید حدود از طریق اداره ثبت اسناد و املاک نهاوند پذیرفته می‌شود. (م الف ۱۱۲۷)
تاریخ انتشار: روز پنجشنبه مورخه ۱۳۹۵/۱۱/۱۴
محمدعلی جلیلوند– رئیس اداره ثبت اسناد و املاک شهرستان نهاوند

آگهی فراخوان ارزیابی کیفی یک مرحله‌ای مناقصه گران

نوبت دوم

سازمان جهاد کشاورزی استان همدان در نظر دارد پروژه مندرج در جدول ذیل را به پیمانکار صاحب صلاحیت واگذار نماید. لذا از تمامی شرکت‌های پیمانکاری، واجد شرایط که تمایل به شرکت در بررسی ارزیابی کیفی مناقصه فوق را دارند درخواست می‌شود از انتشار اولین آگهی نسبت به دریافت اسناد از طریق پایگاه ملی اطلاع‌رسانی مناقصات به نشانی www.ites.mporg.ir و تکمیل تحویل اسناد خواسته شده به دبیرخانه سازمان، به نشانی همدان، میدان بعثت، کوچه مشکی، نبش خیابان عمران سازمان جهاد کشاورزی استان همدان اقدام نمایند آخرین مهلت تحویل اسناد تا پایان وقت اداری ۹۵/۱۱/۲۷ می‌باشد به اسنادی که بعد از موعد مقرر تحویل گردد ترتیب اثر داده نخواهد شد.

ردیف	موضوع مناقصه	محل اجرا	مدت اجرا	مبلغ برآورد	رتبه مورد نیاز
۱	تکمیل عملیات تجهیز و نوسازی اراضی شعبان- برزول (ازنهری)	شهرستان نهاوند	هشت ماه	۳/۹۶۰/۹۶۰/۹۷۰	پنج آب

امور پیمان‌های سازمان جهاد کشاورزی استان همدان

آگهی مزایده مرحله اول شهرداری گیان

نوبت دوم

شهرداری گیان در نظر دارد به استناد مجوز شماره ۱۵۶۳/ش/گ مورخه ۱۳۹۵/۹/۱۷ شورای محترم اسلامی شهر گیان از طریق برگزاری مزایده عمومی ماده ۱۳ آیین‌نامه مالی شهرداری‌ها اقدام به فروش ۴ قطعه زمین به متراژ ۶۳۱ مترمربع واقع در کوچه پشت اداره برق، کوچه منشعب ۸ متری شهر گیان با شرایط زیر اقدام نماید لذا کلیه متقاضیان که تمایل به خرید دارند می‌توانند با شرایط ذیل اقدام نمایند.
۱- متقاضیان می‌توانند جهت شرکت در مزایده از تاریخ ۹۵/۱۱/۱۴ لغایت ۱۳۹۵/۱۱/۲۴، ۵ درصد قیمت معادل ۵۴/۹۱۵/۰۰۰ ریال را به صورت نقد به شماره حساب سپرده ۶۸۶۸۹۶۵۱۶ نزد بانک کشاورزی واریز و یا ضمانتنامه بانکی یا اسناد خزانه به نام شهرداری گیان صادر و با در دست داشتن قیمت پیشنهادی مکتوب و فیش واریز به دبیرخانه شهرداری تحویل و رسید دریافت نمایند.
۲- شهرداری در رد یا قبول پیشنهادات مختار است.
۳- کلیه هزینه کارشناسی و آگهی روزنامه (مزایده) به عهده برنده می‌باشد.
۴- به درخواست‌های مخدوش، مشروط و بدون فیش واریزی سپرده ترتیب اثر داده نخواهد شد.
۵- قیمت پایه بر اساس قیمت کارشناسی شده کارشناس رسمی دادگستری می‌باشد.
۶- به پیشنهادهای زیر قیمت پایه ترتیب اثر داده نخواهد شد.
۷- متراژ زمین ۶۳۱ مترمربع به تعداد ۴ قطعه می‌باشد.
۸- مهلت پیشنهاد قیمت از تاریخ آخرین چاپ نوبت دوم به مدت ۱۰ روز کاری می‌باشد.
۹- شرکت‌کنندگان می‌توانند جهت کسب اطلاعات بیشتر برای مشاهده قیمت کارشناسی و موقعیت زمین‌ها به واحد مالی شهرداری گیان مراجعه یا با شماره تماس ۳۳۴۲۳۲۲۳-۰۸۱ تماس حاصل نمایند.
۱۰- تاریخ نوبت دوم آگهی از تاریخ ۹۵/۱۱/۱۴ می‌باشد.
۱۱- حضور شرکت‌کنندگان در جلسه بازگشایی پاکت‌ها آزاد می‌باشد.
۱۲- شماره تماس جهت کسب اطلاعات بیشتر ۳۳۴۲۳۵۲۳-۰۸۱ و ۳۳۴۲۲۲۵۰-۰۸۱ و ۳۳۴۲۳۰۶۰-۰۸۱ می‌باشد.
۱۳- بر اساس مجوز شورای اسلامی شهر ۱۰ درصد قیمت پیشنهادی تخفیف داده می‌شود.
۱۴- کمیسیون عالی معاملات شهرداری روز ۱۳۹۵/۱۱/۲۵ ساعت ۱۱ در محل شهرداری گیان تشکیل و به پاکت‌های واصله رسیدگی خواهد شد و نفرات اول تا سوم را مشخص و در صورت انصراف نفر اول و دوم سپرده وی طبق مفاد قانون به نفع شهرداری ضبط و با نفرات بعدی عقد قرارداد می‌شود.

هوشنگ کیانی شهردار گیان

فروش واحد مازاد مسکن مهر

نوبت دوم: ۹۵/۱۱/۱۴

اداره کل راه و شهرسازی استان همدان در اجرای دستورالعمل اجرای تبصره(۳) الحاقی به بند (۲) ماده (۱) آیین‌نامه اجرایی قانون ساماندهی و حمایت از تولید و عرضه مسکن موضوع تصویب‌نامه شماره ۱۵۱۹۷۴/ت۵۲۱۶۰مورخ ۹۴/۱۱/۱۹ هیأت محترم وزیران، واحدهای مسکن مهر ساخته شده با مشخصات ذیل را جهت ثبت‌نام متقاضیان واجد شرایط معرفی و اعلام می‌نماید متقاضیانی که تمایل به ثبت نام در پروژه اعلامی را دارند و یا در سنوات گذشته اقدام به ثبت‌نام در سامانه مسکن مهر نموده و تاکنون تعیین تکلیف نگردیده‌اند می‌توانند حداکثر تا تاریخ ۹۵/۱۱/۳۰ با تکمیل و تسلیم فرم تقاضای ثبت‌نام (به شرح ذیل) و سایر مدارک مورد نیاز اعلامی، به نشانی قید شده در پروژه مورد تقاضا در لیست ذیل مراجعه نمایند.
الف) شرایط متقاضی:
افراد متأهل یا سرپرست خوانوار یا زنان خودسرپرست (دارای حداقل ۳۵ سال سن) که از تاریخ ۱۳۵۷/۱۱/۲۲ از امکانات دولتی (زمین مسکونی یا واحد مسکونی) استفاده نکرده باشند.
ب) مدارک مورد نیاز
۱- ارائه اصل شناسنامه و کارت ملی متقاضی و همسر و تسلیم کپی تمام صفحات شناسنامه‌ها و پشت و روی کارت ملی.
۲- ارائه اصل مدارک متقاضی دال بر سرپرست خانوار بودن و افراد تحت تکفل و تسلیم کپی آن
۳- تکمیل و تسلیم فرم تقاضای ثبت نام متقاضیان (به شرح ذیل)
۴- ارائه معرفی‌نامه از خود مالک
ج) فرم تقاضای ثبت‌نام متقاضی: مطابق پیوست شماره (۳) تکمیل و ارائه گردد.
ثبت‌نام متقاضی توسط مالک یا اداره کل راه و شهرسازی استان از طریق سامانه ثبت‌نام و واگذاری، صرفاً پس از واریز وجه مورد نظر سهم آورده متقاضی در مهلت مقرر قطعی محسوب می‌شود.
متقاضی باید در مهلت مقرر نسبت به افتتاح حساب مسدودی نزد بانک عامل (بانک مسکن) اقدام و ظرف مدت هفت روز از تاریخ اعلام، حسب مورد به میزان حداقل ۵۰% (پنجاه درصد) به مبلغ تقریبی آورده نقدی را به آن حساب واریز و مابقی سهم آورده خود را مود مقرر پرداخت نماید. در پروژه‌های با پیشرفت فیزیکی بالای ۵۰% مبلغ آورده متقاضی متناسب با پیشرفت فیزیکی خواهد بود.
قابل توجه متقاضیان مسکن مهر که در سنوات گذشته نسبت به ثبت‌نام در سامانه مسکن مهر از طریق ادارات پست و یا راه و شهرسازی اقدام نموده و تاکنون هیچ گونه مسکن مهر به ایشان تخصیص نیافته می‌بایست ظرف مهلت مقرر (حداکثر در تاریخ ۹۵/۱۱/۳۰ نسبت به موارد مندرج در بند(ج) (بندهای ۱الی ۳) اقدام نمایند در غیر این صورت انصرافی تلقی گردیده و اسامی ایشان از سامانه مسکن مهر استان حذف می‌گردد.
موضوع واحد فاقد متقاضی مشمول تبصره (۳) الحاقی بند (۲) ماده (۱) آیین نامه اجرایی قانون ساماندهی و حمایت از تولید و عرضه مسکن.

نام شهر	نام پروژه	کد پروژه	نوع طرح (خودمالک)	تعداد کل واحد پروژه	تعداد واحد فاقد متقاضی	حدود درصد پیشرفت فیزیکی پروژه	مبلغ برآوردی تقریبی آورده مقاضیان (ریال)	آدرس دقیق پروژه	محل مراجعه جهت ثبت‌نام
همدان	سعید فتاحی و حسین حاتمی	۶۵۴۰۵۱	خودمالکی	۱۱	۱۱	%۱۰۰	قیمت تمام شده هر واحد ۱/۷۰۰/۰۰۰/۰۰۰ میلیارد ریال	همدان میدان شیرسنگی، ۱۸ متری لاله خیابان کوثر ۲ روبروی سوپر مارکت یکرنگ	اداره راه و شهرستای استان همدان ۳۰ متری سعیدیه

اداره کل راه و شهرسازی استان همدان در اجرای دستورالعمل موضوع تصویب نامه شماره ۱۵۱۹۷۴/ت۵۲۱۶۰ مورخه ۹۴/۱۱/۱۹ هیأت محترم وزیران مشخصات پروژه‌های مسکن مهر ساخته شده یا در دست ساخت فاقد متقاضی واجد شرایط را با ذکر مدارک مورد نیاز، لازم و فرم تقاضای ثبت‌نام مربوط، در پایگاه اطلاع‌رسانی (سایت اینترنتی) خود به نشانی الکترونیکی www.hamedanrud.ir اعلام نموده است. متقاضیان می‌توانند برای آگاهی از شرایط و فرآیند ثبت‌نام به پایگاه اطلاع‌رسانی (سایت اینترنتی) مذکور مراجعه نمایند.

پیام تاریخ، تمدن و فرهنگ مادستان
The Message Of Madestan's History & Civilization & Culture
روزنامه همدان پیام
۵
پنجشنبه ● ۱۴ بهمن ماه ۱۳۹۵ ● شماره ۲۸۴۲
جامعه
ejtemaei@hamedanpayam.com

۱۴ قطب جامع سرطان در کشور ساخته می‌شود

۱۴ قطب جامع سرطان با سرمایه‌گذاری سه هزار میلیارد تومانی شرکت‌های خصوصی در کشور ساخته می‌شود.
مشاور اقتصادی وزیر بهداشت، درمان و آموزش پزشکی در گفت‌وگو با ایرنا بیان کرد: یکی از علل این نوع سرمایه‌گذاری الزامات آموزشی وزارت بهداشت و نیز لزوم دسترسی به تخت‌های بستری بیمارستانی برای بیماران مبتلا به سرطان است.
ابراهیم رئیسیون ادامه داد: عمده خدمات قطب‌های سرطان، خدمات تشخیصی و درمان سرپایی است و در صورتی که بیماران نیاز به بستری داشته باشند به بیمارستانی که در محل آن احداث شده‌اند، ارجاع داده می‌شوند.

۲۳ درصد افراد جامعه دچار ناامنی روانی هستند

۲۳/۴درصد از افراد ۱۵ تا ۶۴ سال در طیفی از ناامنی روانی قرار دارند اگر این درست باشد، یعنی از هر ۵ نفر یک نفر در این طیف است.
به گزارش مهر، وزیر تعاون، کار و رفاه اجتماعی گفت: متأسفانه در این طیف ناامنی روانی زنان سهم بیشتری دارند و در این بین زنانِ تنها، بیشترین آسیب را می‌بینند.
علی ربیعی با تاکید بر اینکه لازم است افراد دارای مشکلات روحی را به مشاوره بگیریم افزود: کمک به کسانی که هزینه رفتن به نزد مشاور را ندارند بسیار ضروری است.

تمام فعالیت‌های آموزش‌وپرورش امر به معروف است

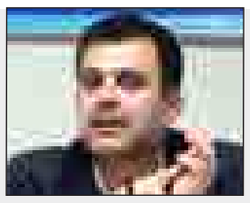

تمام فعالیت‌هایی که در آموزش‌وپرورش انجام می‌شود امربه معروف است.
به گزارش تابناک مدیرکل قرآن و نماز آموزش‌وپرورش گفت: مدرسه، محور همه فعالیت‌هاست، بنابراین هیچ برنامه‌ای در آموزش وپرورش اجرایی نمی‌شود، مگر اینکه در مدرسه انجام شود. محمدرضا مسیب‌زاده با بیان اینکه آموزش در مدارس، امر به معروف و به صورت فراگیر است افزود: بنابراین اجرای برنامه‌هایی که تعداد خاصی از دانش‌آموزان را در برمی‌گیرد در دستور آموزش وپرروش قرار ندارد.

فضای مجازی

ترامپ فرصت تا تهدید؟

با توجه به اینکه ترامپ به عنوان رئیس جمهوری آمریکا در این دور با تصمیمات خود جنجال سیاسی زیادی را در دنیا به وجود آورده که در فضای مجازی اخبار مربوط به وی بسیار شده است لذا این‌بار به بررسی دیدگاه یکی از همشهریان در ارتباط با ترامپ می‌پردازیم.
تجربه تاریخی نشان میدهد که در برهه‌های حساس زمامداری آمریکا که جمهوری خواهان در مصدر قدرت بوده‌اند، در کنار جنگ افروزی‌ها و منافشات منطقه‌ایی و مداخلات نظامی و سیاسی در امور داخلی کشورها که در راستای سیاست‌های امریکایی‌ها بوده، علی‌رغم فضای مبهم و پرتنش بین‌المللی، دولت‌های معتدل و با منش اعتدالی امکان اجماع سازی و برقراری تعادلهای سیاسی منطقه ایی را داشته‌اند و از این رهگذر وزن و تاثیرگذاری خود را افزایش داده و ازین قبل، منافع سیاسی و اقتصادی کشور خود را افزایش داده‌اند.
به هر حال، چشم انداز نه چندان خوشایند فضای سیاسی بین‌المللی با حضور ترامپ که طلیعه‌اش ممنوعیت صدور ویزا برای ۷کشور از جمله ایران بود، جدایی انگلستان از حوزه یورو و زمزمه‌های مخالفت آلمان، فرانسه و چین با امریکا، در صورت روی کار امدن مجدد دولت اعتدالی، می‌توان شانس بالایی برای ارتقاء جایگاه ایران و رفع محدودیت‌های گذشته متصور شد.
به یاد بیاوریم که سال ۲۰۰۱ در فضایی مشابه امروز، سال گفتگوی تمدن‌ها نامیده شد.
مشروعیت مبتنی بر رای حداکثری دولت آتی، قدرت چانه زنی و بازیگری فعال در حوزه مسائل منطقه‌ایی و بین‌المللی را افزایش خواهد داد. و در پهنه سیاسی که به شدت تحت تاثیر حرافی –و با عرض معذرت وراجی – ترامپ و امثالهم خواهد بود داشتن یک پلن هدفمند، امکان نوسان‌گیری و کسب منفعت برای دولت اعتدالی را مهیا خواهد کرد.

حقوقی

خارج کردن ملک از تصرف مستاجر

مالکان املاک در چه صورتی می‌توانند ملک خود را فوراً از تصرف مستاجر خارج نمایند؟
برای تخلیه ی فوری ملک می‌بایست به موارد زیر توجه نمود:
ممکن است قرار داد اجاره یک قرارداد رسمی باشد، یعنی در دفاتر اسناد رسمی تنظیم شده باشد و یا یک قرارداد عادی بوده که این قرارداد می‌تواند توسط موجر و مستاجر روی یک برگ کاغذ نگارش شده یا توسط دفاترآژانس املاک (بنگاه‌های املاک) تنظیم شده باشد، در واقع نوع و شیوه نگارش اسناد عادی اجاره نامه تفاوتی با هم ندارند، امانکته بسیار مهم در اینگونه قراردادهای اجاره(اجاره نامه‌های عادی) این است که علاوه بر موجر و مستاجر حتما دو نفر شاهد قرارداد را امضا کرده باشند.
با وجود یکی از شرایط زیر:
۱– مدت اجاره طبق قرارداد به پایان رسیده باشد.
۲–مستاجرازپرداخت مبلغ اجاره برای مدتی بیش از سه ماه،امتناع ورزد.
۳–درصورت شرط عدم انتقال مال الاجاره، مستاجر آنرا به غیراجاره داده باشد.
۴–محل مورد اجاره رامورد استفاده غیرمشروع کرده باشد.
موجر می‌تواند پس از سپردن وجه الرهانه یا همان ودیعه اجاره به صندوق دادگستری دادخواست خود را به خواسته دستور تخلیه فوری ملک به شورای حل اختلاف محل وقوع ملک تسلیم نماید.
پس از بررسی این مرجع قضایی دستور تخلیه ملک صادرمی شود. شایان ذکراست اگرموجر تقاضای حکم تخلیه کند،حکم تخلیه صادرمی شود ولی صدور این حکم روندی طولانی دارد بطوریکه با صدورآن مهلت ۲۰ روزحق تجدید نظرخواهی اعتراض ایجاد می‌شود. وپس ازطی مدت طولانی،چنانچه حکم به نفع مالک صادرشود بازآن مالک باید تقاضای صدور اجراییه کند. و در اجراییه نیز مجددا مهلت ۱۰ روزاعتراض باید طی شود.
چنانچه در خصوص اجراییه اعتراضی انجام نشود ویا اعتراض شده اما این اعتراض پذیرفته نشود، در این صورت تخلیه ملک انجام می‌پذیرد.
سوالات حقوقی خود با تلفن ۰۹۳۵۸۰۶۰۶۲۱درمیان بگذارید تا درهمین ستون به آنها پاسخ داده شود.

بررسی حقوقی حادثه پلاسکو

مسئولیت جانی و مالی افراد به عهده کیست؟

فاجعه آتش‌سوزی و فروریزی ساختمان پلاسکو منجر به کشته و مجروح شدن چند تن از هموطنان و شهادت تنی چند از آتش‌نشانان عزیز و از میان رفتن یکی ا زنمادهای شهر تهران و حتی نمادهای ملی شد. هنوز پس از گذشت یک هفته از خرابه‌های پلاسکو دود برمی خیزد، چندین تن آهن‌آلات و نخاله و اشیای نیم سوخته از محل حادثه منتقل شده است و عملیات امداد و نجات با تمامی وسایل و امکانات موجود در حال انجام است عصر چهارشنبه پیکرهای هشت تن دیگر از عزیزان آتش نشان با لاالله الا الله گویی همکارانشان و گل افشانی مردم (و البته موبایلهای همیشه در صحنه) به سمت آمبولانس تشییع شدند. اما به راستی مسئول رخ دادن چنین حادثه‌ای کیست؟ آیا این فاجعه قابل پیشگیری نبود؟ آیا خسارتهای معنوی ایجاد شده جبران پذیر هستند؟
پلاسکو خاموش می‌شود و احتمالاً برجی بس عظیم‌تر جایگزین آن می‌شود، آتشفشان پلاسکو سرد می‌شود و داغ‌های بر دل نیز بین سطور روزمرگی فراموش می‌شود. احتمالاً (اگر تا آن زمان یادمان نرفته باشد) در محل برج پلاسکوی جدید المِانی از رشادت‌های آتش‌نشانان ایجاد و نصب می‌شود و با حضور مسئولین از آن پرده برداری خواهد شد. اما همچنان سوال اینجاست: «مسئول این فجایع کیست؟»
برای پاسخ دادن به‌این پرسش لازم است به بعضی مفاد از قانون شهرداری‌ها و قانون تجارت همچنین اساسنامه سازمان آتش نشانی اشاره‌ای شود. در ماده ۳ قانون شهرداری‌ها بیان شده؛ شهرداری‌ها دارای شخصیت حقوقی هستند که از این عبارت نتیجه می‌گیریم این نهاد دارای بودجه، درآمد و اموال و حقوق است که در تمامی این موارد مستقل بوده و به دولت یا نهاد دیگری وابسته نیست. در نظام حقوقی کشورمان اشخاص حقوقی حسب مورد می‌توانند دارای مسئولیت کیفری و مدنی باشند. در قانون تجارت بعد از تعریف اشخاص حقوقی و بیان نحوه تشکیل و تسویه و انحلال آنها ماده‌ای وجود دارد که بیان می‌کند این اشخاص به مانند اشخاص حقیقی دارای همه تکالیف و حقوق به جز حقوق و تکالیفی که مختص ذات انسانی است، هستند.
شهرداری‌ها هم می‌توانند در هنگام انجام وظایف قانونی خود؛ سبب بروز خسارت شوند که بدیهی است به مانند سایر اشخاص حقیقی و حقوقی جامعه بایست جبران خسارت نمایند و وضعیت بوجود آمده را تا حد امکان به حالت سابق باز گردانند.
ماده ۵۵ قانون شهرداری‌ها مصوب سال ۱۳۳۴ به بیان وظایف شهرداریها پرداخته است؛ در بند چهاردهم این ماده بیست و شش بندی که چندینَ تبصره نیز دارد و طی سالیان پس از تصویب بارها مورد بازنگری و اصلاح قرار گرفته است، چنین آمده است: وظایف شهرداریها از قرار زیر است: ۱...۲...۳...
۱۴–اتخاذ تدابیر مؤثر و اقدام لازم برای حفظ شهرازخطرسیل وحریق وهمچنین رفع خطر از بناها ودیوارهای شکسته وخطرناک واقع درمعابرعمومی وکوچه‌ها واماکن عمومی ودالان‌های عمومی وخصوصی وپرکردن وپوشاندن چاه‌ها وچاله‌های واقع درمعابر وجلوگیری ازگذاشتن هرنوع اشیا دربالکن‌ها وایوان‌های مشرف ومجاوربه معابرعمومی که افتادن آنها موجب خطر برای عابرین است وجلوگیری از ناودان‌ها ودودکش‌های ساختمان‌ها که باعث زحمت وخسارت ساکنین شهرها باشد.از عبارات کلی و تا حدودی مبهم این بند سوالاتی به ذهن میرسد: آیا تدابیر موثر اتخاذ شده و اقدام لازم در خصوص حفظ شهر از خطر حریق صورت پذیرفته است؟ آیا چندین فقره ابلاغ و هشدار از سوی شهرداری منطقه در خصوص ناایمن بودن این ساختمان سبب تبری این شخص حقوقی از مسئولیت می‌شود؟
نکته قابل توجه‌اینکه‌این بند از ماده ۵۵ در سال ۱۳۴۵ مورد اصلاح و بازنگری قرار گرفته و تبصره‌ای بسیار عملی و کاربردی به آن افزوده شده است.در این تبصره آمده است: در کلیه موارد مربوط به رفع خطر از بناها و غیره و رفع مزاحمت‌های مندرج در ماده فوق شهرداری پس از کسب نظر مأمور فنی خود به مالکینی صاحبان اماکن یا صاحبان ادوات منصوب ابلاغ مهلت دارم تناسبی صادر می‌نماید و اگر دستور شهرداری در مهلت معین به موقع اجرا گذاشته نشود، شهرداری راسا بَا مراقبت مأمورین خود اقدام به رفع خطر یا مزاحمت خواهد نمود و هزینه مصروف را به اضافه صدی پانزده خسارت از طرف دریافت خواهد کرد.

شهرداری به دلیل ناتوانی در اطفای حریق مسئول جبران خسارت خواهد بود. اما اگر عامل گسترش حریق عدم ایمن سازی مالکان و عدم انجام وظیفه شهرداری باشد تنها بخشی از مسئولیت‌های شهرداری کاسته می‌شود

مقررات فوق شامل کلیه اماکن عمومی مانند سینماها – گرمابه‌ها – مهمانخانه‌ها – دکاکین – قهوه‌خانه‌ها – کافه رستوران‌ها - پاساژها و امثال آنکه محل رفت وآمد مراجعه عمومی است نیز می‌باشد.
با توجه به ادعای شهردار محترم در خصوص اقدام به صدور و ارسال چندین فقره ابلاغ و هشدار به مالکین این بنا نتیجه میگیریم این عزیزان به نا ایمن و در معرض خطر بودن این ساختمان علم و اطلاع داشته‌اند؛ که با این شرایط تردیدی در مسئولیت مدنی شهرداری باقی نمی ماند. ضمن آنکه در بند ۱۴ لااقل دو وظیفه برای شهرداری پیش بینی شده است:
نخست:رفع خطر از بناها و... و دیگر: رفع مزاحمت از آنها. طبق اسناد و مستندات موجود شهرداری بر حسب وظیفه و بر مبنای آگاهی خطرات موجود را به مالکین ساختمان پلاسکو گوشزد نموده اما در عمل اقدامات و تدابیر موثری در خصوص جلوگیری از بروز حادثه و دفع خطر صورت نپذیرفته است.اما شهرداری به وظیفه دیگر خود در خصوص دفع خطر نیز عمل ننموده است، زیرا طبق تبصره الحاقی بند ۱۴؛ اگر مالکین پس از دریافت تذکر و سپری شدن مدت، اقدام به‌ایمن سازی و تجهیز بنا و اصلاح موارد تذکر داده شده نمی‌نمودند، شهرداری موظف بود راساً و با مراقبت مامورین خود اقدامات لازم را انجام داده و هزینه‌های آنرا به اضافه ۱۵ درصد به عنوان جریمه از مالکین اخذ می‌نمود.
از لحاظ مبانی حقوقی این حادثه معلول دو علت است:
نخست عدم توجه مالکان به اخطارهای شهرداری، زیرا از منظر منطقی هر شخص وظیفه دارد از اموال خود محافظت کند و اگر اقدامی انجام نشود بر حسب «قاعده اقدام»؛ در فقه اسلامی، تاوان عملش بر عهده خود اوست.
و علت دوم؛ فعل شهرداری؛ همانطور که با استناد به قوانین بیان شد شهرداری موظف به‌ایمن سازی و رفع خطر بوده است که به‌این وظیفه عمل ننموده است. ضمن آنکه شهرداری وظیفه جلوگیری از خسارت و توسعه آنرا نیز بر عهده دارد.با این توضیح که؛ طبق ماده ۳ اساسنامه سازمان آتش نشانی، نظارت و کنترل بر تحقق کنترل و ایمنی ساختمانها و استانداردهای ایمنی تجهیزات ساختمانها در مقابل حوادث گوناگون (زلزله، آتش‌سوزی، برق گرفتگی، سیل...) به عهده سازمان آتش نشانی به عنوان یکی از نهادهای وابسته به شهرداری است و تاسف عمیق تر اینکه با توجه به شواهد موجود و اظهارات آتش‌نشانان به‌رغم تلاش و جانفشانی این عزیزان جان بر کف؛ تجهیزات و وسایل کارآمد و متناسبی برای اطفای این نوع حریق موجود نبوده و این عزیزان برای نجات مال مردم جان ارزشمند و پاک خود را فدا کرده‌اند.
این بدین معناست که شهرداری به وظیفه دیگر خود یعنی اطفای حریق و جلوگیری از سرایت آن به سایر قسمت‌ها نیز عمل ننموده است.
با توجه به مطالب معروضه و شرح وظایفی که بیان گردید در خصوص خسارات وارده به واحدهایی که نقشی در بروز آتش‌سوزی نداشته‌اند، اگر علت گسترش آتش و فرو ریختن ساختمان نا کارآمدی تجهیزات بوده باشد شهرداری به دلیل ناتوانی در اطفای حریق مسئول جبران خسارت خواهد بود. اما اگر عامل گسترش حریق عدم ایمن سازی مالکان و عدم انجام وظیفه شهرداری باشد تنها بخشی از مسئولیت‌های شهرداری کاسته می‌شود.
با توجه به‌اینکه هنوز علت اصلی بروز این سانحه بیان نشده است می‌بایست برای شناسایی مسئول آن تا اعلام نظر نهایی کارشناسان صبر کنیم. با آرزوی مغفرت برای شهدای آتش نشان و صبر برای خانواده‌های این عزیزان امیدواریم هرگز شاهد بروز چنین فجایعی نباشیم.

*** مجتبی طلایی**
کارشناس ارشد حقوق و مشاورحقوقی

تجهیزات پزشکی بی‌کیفیت از بازار جمع‌آوری می‌شود

تجهیزات و ملزومات پزشکی فاقد کیفیت و اصالت در سطح عرضه جمع‌آوری می‌شوند.
به گزارش ایرنا حسین عظیم‌زاده رئیس اداره مهندسی و نگهداری اداره تجهیزات و ملزومات پزشکی سازمان غذا و دارو گفت: اخیرا فراخوان‌هایی از طریق سایت اداره کل تجهیزات پزشکی اطلاع‌رسانی شده است تا دانشگاه‌های علوم پزشکی سراسر کشور، مراکز درمانی و شرکت‌های تولید کننده و واردکننده به این فراخوان‌ها توجه داشته باشند و اقدامات لازم را انجام دهند.

دانشگاه

الزام دولت به توسعه ۲ دانشگاه مهارتی در برنامه ششم توسعه

در برنامه ششم توسعه بر افزایش آموزش‌های مهارتی و توسعه دانشگاه‌های علمی کاربردی و فنی‌وحرفه‌ای تاکید شده و دولت موظف به توسعه این دانشگاه‌ها است.
رئیس کمیسیون آموزش مجلس با اشاره به برنامه ششم توسعه گفت: در برنامه ششم توسعه چند برنامه را در قالب جدول شماره ۱۳ آورده‌ایم که تاکید شده باید آموزش‌های مهارتی باید توسعه یابد.
محمدمهدی زاهدی در گفت‌وگو با مهر افزود: درحال حاضر آموزش مهارتی در وزارت آموزش و پرورش ۳۶ درصد است که در طول برنامه ششم باید به ۵۰ درصد برسد.
وی افزود: مکانزیم‌های افزایش آموزش‌های مهارتی را طی آیین نامه‌ای مشخص کرده ایم درعین حال که به صراحت آورده‌ایم که دولت باید به آموزش مهارتی کمک کرده و نسبت به توسعه دانشگاه علمی و کاربردی و فنی‌وحرفه‌ای اقدام کند.

نکته

جویدن طولانی غذا برای سلامت مفید است

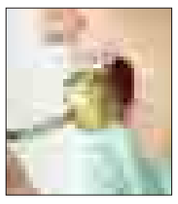

به گفته محققان خوب جویدن و طولانی جویدن غذا علاوه بر جلوگیری از خفگی فواید زیادی دارد.
به گزارش سلامت نیوز، مطالعه جدید نشان داده است جویدن غذا می‌تواند با بهبود عملکرد سیستم ایمنی، از بدن در مقابل بیماری‌ها محافظت نماید. محققان دریافته‌اند زمانی که شما غذا را می‌جوید، نوع خاصی از سلول ایمنی موسوم به Th۱۷ تحریک می‌شوند.همچنین فرایند جویدن موجب افزایش ترشح بزاق شده که مواد غذایی را در آنزیم‌های موسوم به آمیلاز و لیپاز غوطه‌ور می‌کند. به گفته محققان، این آنزیم‌ها فرآیند هضم چربی‌ها و نشاسته‌های درون دهان را تسریع می‌کنند.بنا بر این گزارش زمانی‌که ماده غذایی در اندازه‌های کوچک تر باشد، برای روده‌ها جذب مواد مغذی از ذرات باقیمانده آسان‌تر است. به گفته محققان، حتی جویدن از ورود غذای به خوبی هضم نشده به خون جلوگیری می‌کند.

بهداشت

خدمات بخش سلامت الکترونیکی می‌شود

به زودی خدمات بخش سلامت الکترونیک به مردم عرضه می‌شود.
به گزارش بیتوته، وزیر ارتباطات و فناوری اطلاعات گفت: مردم هنگامی که به مرکز درمانی و یا دارویی مراجعه می‌کنند باید مطمئن شوند که خدمات مورد نیاز شان در این مرکزها قرار دارد و امنیت آن نیز لحاظ شده است که این امور بررسی و به نتیجه رسید.
محمود واعظی، قرار گرفتن اطلاعات و خدمات بر روی سامانه‌های فراهم شده حائز اهمیت دانست و گفت: اقدام‌های مناسب و قابل قبولی از سوی وزارت خانه‌های بهداشت، درمان و آموزش پزشکی و تعاون، کار و رفا اجتماعی صورت گرفته و به زودی چگونگی تبادل این اطلاعات در مرکزهای تبادل ترافیک داده که از سوی وزارت ارتباطات فراهم شده مورد بررسی قرار گرفت.

نیش و نوش

مهر: پارسا پیروزفر در بین بازیگران مرد
مگه قبلاً در بین چه افرادی بوده؟!
تسنیم: پیام مردم به تعطیل کنندگان ثریا: در دهه انقلاب قلم های انقلابی را نشکنید
شاید مشکل از جنس قلم بوده!!!
ایسنا: تبعات منفی آرایش در سن پایین برای دختران
لطفا به آقایون هم اشاره بشه...!!
مهر: انتقاد شدید از بی‌توجهی به هنرمندان
کل صفحات مجازی شده زندگی خصوصی بازیگران! توجه از این بیشتر!!!
ایسنا: آیا دشت‌های همدان با بارش‌های اخیر احیا می‌شود؟
دشت به کنار پتروشیمی چی شد؟
فارس: مصدومیت جدید ریبری، شوکی بزرگ به بایرن
یعنی الآن تنها دغدغه ما اینه؟
مهر: ارایه بیش از ۵ نوع غذا در هر وعده غذایی در دانشگاه یزد
دست راستشون زیر سر دانشگاه پیام‌نور همدان!!!
فارس: افزایش ۲ برابری صادرات نفت ایران به مشتریان آسیایی در دسامبر ۲۰۱۶
کیفیت گرایی بهتر از کمیت گرایی است !!
ایسنا: ۴ پاساژ در همدان نقص ایمنی دارد
فکر کنم رقم بالاتر از این حرف‌ها باشه
فارس: پیش‌بینی افزایش تورم به ۸/۸ درصد تا پایان سال
بدون شرح!
مهر: بیمارستان‌های آموزشی جدید ساخته می‌شود
بهتر نیست اول همین‌هایی را که داریم تجهیز کنیم؟!!
فارس: امیدوارم حرف و حدیث‌ها روی عملکرد داوران تأثیر منفی نداشته باشد
تا نباشد چیزگی مردم نگویید چیزها ...!!!
تسنیم: سقوط (بار تریلی) مرگ دلخراش راننده پرشیا را رقم زد
یکی بارش سقوط میکنه یکی دیگه باید جان بده!!

نگاه

پلاسکو تلنگری برای همدان باشد

» دکترعلیرضاعقیقی

فاجعه آتش‌سوزی و تخریب ساختمان پلاسکو و شهادت مظلومانه آتش‌نشانان و کشته شدن برخی هموطنان در جریان این حادثه، این روزها بحث داغ رسانه‌ها و محافل مردمی است. مباحث و گفت‌وگویی‌هایی که شاید بسیاری از آنها کارشناسانه و فنی نیست، اما به هر حال دغدغه‌هایی در ذهن همگان ایجاد کرده است.
با بررسی ابعاد مختلف این حادثه و حرف و حدیث‌ها و انتقادات به مدیریت شهری و بویژه شهرداری تهران (فارغ از بجا یا نابجا بودن آن) تلنگری در ذهن ایجاد می‌شود که شاید بررسی، تفکر و تعمق روی ابعاد مختلف آن، خالی از لطف نیست.
شهرِ تهران به عنوان پایتخت کشور در واقع دارای بهترین‌هاست و اصولاً از هر چیزی بهترینش در تهران است؛ بهترین سازه‌ها، بهترین تجهیزات، بهترین تشکیلات و سازمان‌ها و حتی نیروهای انسانی، اما حادثه پلاسکو شوک بزرگی به همگان وارد کرد که در چنین شرایطی و با وجود این همه امکانات و تجهیزات و نیروها، چرا چنین فاجعه‌ای با چنین وسعتی رخ داد؟
آیا امکانات، کافی و متناسب با شرایط روز نبود؟ آیا ضعف در مدیریت بحران موجب بروز این فاجعه با این ابعاد شد؟ یا ضعف در آموزش منابع انسانی چنین حادثه غم‌انگیزی را رقم زد؟ و...
از سوی دیگر نگرانی دوچندان برای غیرپایتخت‌نشینان ایجاد شده است که اگر در تهران با این همه تجهیزات و امکانات این حادثه رخ داد، در شهری مانند همدان چه خطراتی در کمین است؟
کمی بیشتر به همدان و ابعاد شهری، تجهیزات و شرایط آن نظر کنیم، وضعیت بازار همدان چگونه است؟ آیا بافت فرسوده و قدیمی بازار بزرگ همدان آمادگی حوادث غیرمترقبه را دارد؟ آیا کوچه‌های تنگ و باریک بازار اجازه تردد خودروهای امدادی را می‌دهد؟ آیا تجهیزات کافی آتش‌نشانی در نقاط مختلف بازار نصب است؟ و بسیاری احتمالات دیگر که هر ذهن دغدغه‌مندی را درگیر می‌سازد.
به طور قطع این وظیفه مدیریت شهری است تا تمهیدات لازم را برای هرگونه حادثه‌ای پیش‌بینی کند و شهر را از نظر ایمنی در ابعاد مختلف مورد سنجش و آزمایش قرار دهد و درصورت لزوم به تکمیل و یا احداث تجهیزات اهتمام ویژه ورزند.
از سوی دیگر مدیریت شهری باید آمادگی لازم برای هماهنگی با همه دستگاه‌های امدادرسان و خدماتی را داشته باشد واز سوی دیگر آموزش‌های شهروندی و فرهنگسازی برای مواقع حادثه باید به شهروندان داده شود تا شاهد صحنه‌های زشت و ناپسند مانند تجمع بی‌مورد مردم، ترددهای بی‌دلیل، فیلم و عکس‌برداری، سلفی‌گرفتن، پخش شایعات و... نباشیم. بدون شک یکی از نکات مهم این جریان آموزش‌های شهروندی در سطوح مختلف و با ابزارهای گوناگون است.
در نهایت به نظر می‌رسد که مجموعه شهرداری و شورای اسلامی شهر از مهمترین ارکان برای کاهش هزینه‌های مادی و معنوی در مواقع بحران است و این مهم هرگز محقق نخواهد شد، مگر آنکه افرادی کارآزموده، متخصص، مدیر و مدبر بر کُرسی شورای شهر تکیه دهند و از نظر فنی و به دور از سیاست‌زدگی به نظارت و جهت‌دهی شهرداری‌ها کمک کنند.
تجربه پلاسکو به همگان ثابت کرد که شورای اسلامی شهر مجموعه‌ای بسیار حساس و حیاتی برای شهر است و نبود افراد متخصص در آن، ضربات جبران‌ناپذیری به شهر و مردمان آن وارد خواهد کرد.
در کنار تحقق بخشیدن به این مهم، شهرداری هم باید تمهیدات و تجهیزات لازم را برای مواقع خطر و بحران تهیه و آماده نگهدارد؛ حادثه هیچ‌گاه خبر نمی‌کند؛ اما وقوع آن اجتناب‌ناپذیر است؛ پس حال که علم به وقوع حادثه وجود دارد، چرا پیش‌تر فکر پیشگیری و کاهش هزینه‌های جانی و مالی را نکنیم.

*** عضو هیأت علمی گروه مدیریت دانشگاه پیام نور**

پیام تاریخ، تمدن و فرهنگ مادستان
The Message Of Madestan's History & Civilization & Culture
روزنامه همدان پیام
۶
پنجشنبه ● ۱۴ بهمن ماه ۱۳۹۵ ● شماره ۲۸۴۲
اقتصاد
eghtesad@hamedanpayam.com

مساحت بافت فرسوده استان همدان به ۱۹۰۴ هکتار رسید

رئیس عمرانی و بهسازی شهری استان همدان مساحت بافت فرسوده استان همدان را ۱۹۰۴ هکتار اعلام کرد و گفت: برنامه‌ریزی لازم برای بازآفرینی پایدار این بافت‌ها در نظر گرفته شده است.

محمدرضا قرایی افزود: در حال حاضر مساحت بافت فرسوده در شهرستان‌های همدان ۸۳۴ هکتار، ملایر ۲۴۴ هکتار، نهاوند ۱۷۴ هکتار، تویسرکان ۱۷۸ هکتار، اسدآباد ۱۱۱ هکتار، بهار ۱۰۴ هکتار، رزن ۸۹ هکتار، کبودراهنگ ۸۷ هکتار و فامنین ۸۳ هکتار است.قرایی به تسنیم گفت: شاخص‌های کلان اجتماعی و فرهنگی شامل سطح سواد، ترکیب شغلی، ترکیب قومی، حس تعلق به محله، وجود امکانات تفریحی، آموزشی و فرهنگی، سطح عمومی معیشت، وضعیت بهداشت، سابقه سکونت، وضعیت بهداشت محیط، رضایت از سکونت و آسیب‌های اجتماعی در تعیین محدوده‌های بازآفرینی پایدار شهری در نظر گرفته شد. وی بیان کرد: اندازه قطعات مسکونی، سطح اشتغال، کیفیت ابنیه، مطالح نما، تعداد طبقات، فاصله از کاربری‌های مزاحم و کارگاه‌های کشاورزی، قرار گرفتن در حریم فشار قوی و وضعیت شعاع پوشش خدمات از جمله شاخص‌های کالبدی در تعیین محدوده‌های بازآفرینی پایدار شهری است.

قرایی ادامه داد: با مطرح شدن اصول توسعه پایدار و لزوم توجه به همه ابعاد وجودی شهر، شامل زیست محیطی، اقتصادی، فرهنگی و کالبدی، به عنوان اساس توسعه پایدار شهری، مشکل مناطق حاشیه نشین نیز وارد مرحله مطالعاتی جدیدی شده است. وی اظهار داشت: با توجه به مسائل و مشکلاتی که در محدوده بافت‌های فرسوده در کشور وجود دارد، ستاد استانی بازآفرینی بافت‌های فرسوده و ناکارآمد شهری تشکیل شده تا این سند در مقیاس استانی تدوین شود.قرایی تاکید کرد: این مناطق مشکلات فراوانی دارند که یکدستگاه به تنهایی قادر به حل این مشکلات نیست و هماهنگی دیگر دستگاه‌ها را می‌طلبد.

طلا

افزایش ۱۵ دلاری قیمت طلای جهانی

طلای جهانی پس از اینکه در معاملات روز سه شنبه بیش از ۱۵ دلار افزایش یافت، روز چهارشنبه با انتظار سرمایه گذاران برای اعلام نتیجه نشست سیاست پولی بانک مرکزی آمریکا ثابت ماند.

به گزارش ایسنا، هر اونس طلا برای تحویل فوری در معاملات روز گذشته بازار سنگاپور تغییر چندانی نداشت و در ۱۲۱۰/۷۹ دلار ایستاد.

در بازار نیویورک، هر اونس طلا برای تحویل در آوریل ۰/۱ درصد افزایش یافت و به ۱۲۰۹.۴۰ دلار رسید. بهای معاملات این بازار روز سه شنبه ۱۵/۴۰ دلار افزایش یافت و در ۱۲۱۱/۴۰ دلار بسته شد.

بهای معاملات نقدی طلا در ژانویه بیش از ۵ درصد رشد کرد که بزرگترین رشد ماهانه از اواسط سال ۲۰۱۶ به این سو بود.

به گفته یوئیچی ایکمیزو، مدیر معاملات کالا در بانک استاندارد در توکیو، ابهاماتی که دولت ترامپ به همراه آورده است، بازارها را نگران کرده است و سرمایه گذاران متقاضی خرید طلا به عنوان دارایی مطمئن شده اند و منتظرند ببینند در سایر بازارها چه اتفاقی می افتد.

دلار پس از اینکه دونالد ترامپ از قوی بودن این ارز انتقاد کرد، با کاهش ماهانه در ژانویه روبرو شد که بزرگترین کاهش این ارز در ژانویه در سه دهه گذشته بود. بر اساس گزارش رویترز، نشست سیاست پولی بانک مرکزی آمریکا بعدازظهر چهارشنبه به پایان رسید و انتظار می رود این بانک به دلیل ابهاماتی که در خصوص سیاستهای اقتصادی دولت جدید وجود دارد، از افزایش نرخهای بهره خودداری کند.

طلا به افزایش نرخهای بهره آمریکا فوق العاده حساس است زیرا نرخهای بهره بالاتر به جذابیت سرمایه گذاری در این فلز که سوددهی ندارد، لطمه می زند.

خبر

اقتصاد مقاومتی با گسترش استانداردسازی محقق می شود

مدیر کل استاندارد استان همدان با بیان اینکه با گسترش استاندارد سازی در جامعه، اقتصاد جامعه محکم تر می شود، گفت: اجرای بخش اعظمی از سیاست‌های اقتصاد مقاومتی در گرو تلاش و همت زحمتکشان عرصه تولید و کارآفرینان کیفیت‌گرا است.

محمد مددی،رئیس اداره اجرای استاندارد و کارشناس صنایع غذایی استاندارد از خطوط تولید و آزمایشگاه کنترل کیفیت واحد تولیدی آریاایده آل با نام تجاری نامیکا بازدید کرد.

به گزارش روابط عمومی اداره کل استاندارد استان همدان وی در این بازدید با بیان اینکه استانداردها به عنوان مهمترین فاکتور در تولید می تواند هر دو نیاز کیفیت بالاتر و قیمت کمتر را تامین نماید، اظهار کرد: واحد تولیدی آریاایده ال یکی از واحدهای خوب و قابل پیشرفت در صنعت سس در سطح استان است و در راستای استانداردسازی محصولات تولیدی تعاملات مثبتی با اداره کل استاندارد همدان برقرار نموده است.

در ادامه بازدید کارشناس صنایع غذایی استاندارد گفت: واحد آریاایده آل تولید کننده ۷ نوع فرآورده استاندارد از خانواده سس می باشد.

بهمن یاروری افزود: این واحد در راستای تولید استاندارد و اقدامات و پیگیریهای موثر دارای ۲ پروانه کاربرد علامت استاندارد اجباری و تعداد ۴ مجوز کاربرد علامت استاندارد می باشد.

پس از ثبت ملی پیگیری می‌شود

ثبت جهانی فرش مهربان و جوزان

» اعظم اسلامی‌خواه

پیگیری فعالان فرش استان همدان برای به ثبت ملی رساندن قالی‌های بافت روستاهای مهربان و جوزان نتیجه داد. هفته قبل بود که حمیدرضا فروزان، تاجر فرش و اهل روستای مهربان تأیید ثبت ملی شدن این ۲ فرش توسط مرکز ملی فرش ایران و آمدن کارشناس ثبت مالکیت معنوی مرکز ملی فرش ایران به استان برای بازدید از فرش‌های منطقه مهربان شهرستان کبودراهنگ و روستای جوزان ملایر خبر داد و گفت که تا ۱۰ ماه آینده این ۲ قالی به ثبت جهانی هم می‌رسند.

که به دنبال آن کارشناس ثبت مالکیت معنوی ۹ بهمن به استان آمد و به همراه گروهی از فعالان فرش همدانی از کارگاه‌ها و دار قالی‌های منطقه مهربان و جوزان بازدید کرد.

محمد حسن محمدی در این‌باره گفت: بعد از مطالعات کارشناسی و تأییدیه کارشناسان برای ثبت ملی، این برندها به روزنامه سراسری معرفی می‌شوند و پس از آن طی پروسه‌های بعدی، شماره ثبت ملی همراه با ترجمه فرم لیسبون به سازمان جهانی مالکیت فکری وای‌پو (WIPO) صادر می‌شود که ثبت جهانی هم ۸ ماه طول می‌کشد.

محمدی توضیح داد: در حال حاضر فرش ۴۰ منطقه ثبت ملی و ۲۹ منطقه در ایران به ثبت جهانی رسیده‌اند که جهانی‌سازی و دریافت شماره ثبت وای‌پو می‌تواند در تجاری‌سازی فرش ایرانی بسیار مؤثر باشد.

وی گفت: این روند به منظور جلوگیری از کپی‌برداری رقبای فرش ایران و دستیابی به نامه‌های جغرافیایی مناطق فرشبافی کشورمان صورت می‌گیرد.

فروزان نیز در این‌باره به همدان‌پیام گفت:حدود ۱۵ سال است که به خاطر تجاری نبودن صنعت فرش، این قالی نیز مشتری‌های خارجی‌اش را از دست داد و مانند قالی‌های تجاری دیگر استان این بافت از رونق افتاد که همین موجب شد تا بافندگان به سمت استفاده از رنگ‌های شیمیایی، پشم غیرطبیعی و الیاف پلی‌استر بروند که همین تغییرات کیفیت فرش مهربان را به شدت پایین آورد. اما حالا که قرار است دوباره این فرش را تجاری کنیم باید برای بافت آنها از پشم‌های محلی و رنگ‌های گیاهی استفاده کنیم.

این تاجر فرش ادامه داد: حدود ۶ ماه است که چند دار قالی با مواد طبیعی راه انداخته‌ایم و تلاش می‌کنیم تا مجدداً کیفیت آنها را بالا ببریم اما برای یانکه بتوانیم با رقبای خود وارد رقابت شویم باید قیمت تمام‌شده را پایین بیاوریم.

فروزان گفت: با توجه به اینکه تعدادی از تاجران پرآوازه استان در بخش صادرات فرش تحقیقات لازم را درباره نیاز بازارهای هدف مانند آمریکا، آلمان و ایتالیا انجام داده‌اند، باید طرح‌ها و رنگ‌های قدیمی را به‌روز کنیم تا بتوانیم بازار را از دست ۲ کشور پاکستان و هند که در غیاب ایران در بازارهای جهانی دربیاوریم.

به گفته فروزان آمریکایی‌ها دیگر به بافت اهمیت نمی‌دهند بلکه فقط طرح و رنگ برای آنها مهم است بنابراین باید در این ۲ بخش کیفیت را بالا ببریم و به‌روز کنیم و برای اینکه قیمت تمام‌شده پایین بیاید با گره‌های درشت قالی‌ها را ببافیم.

۳ درصد کاهش صادرات استان

مدیرکل گمرک استان همدان از صادرات ۳۵ میلیون دلاری کشمش از استان خبر داد و گفت: در ۱۰ ماهه گذشته بیش از ۱۰۶ میلیون دلار کالا از استان صادر شده است که نسبت به مدت مشابه سال قبل ۳ درصد کاهش دارد.

جمال خشوعی با بیان اینکه ۶۸۳ هزار تن کالا به ارزش ۱۰۶ میلیون و ۶۹۹ هزار و ۸۲۱ دلار از گمرک استان همدان صادر شده است، افزود: در ۱۰ ماهه امسال ۳ میلیارد و ۳۳ میلیون و ۹۰۵ هزار ریال کالا از استان همدان صادر شده که از نظر ریالی نسبت به مدت مشابه خود ۳ درصد افزایش دارد.

وی با اشاره به کاهش ۷۰ درصدی صادرات سیمان همدان، به ایسنا گفت: در ۱۰ ماهه امسال ۱۹ هزار تن سیمان به ارزش ۲۰ میلیون دلار از گمرک استان همدان صادر شده است که نسبت به مدت مشابه سال گذشته ۷۰ درصد کاهش دارد.

خشوعی با بیان اینکه عمده صادرات استان همدان به سیمان اختصاص دارد، اظهار کرد: اقلام صادراتی استان افزایش یافته اما به علت اینکه عمده صادرات مربوط به سیمان است، کاهش صادرات این محصول باعث کاهش آمار صادرات استان شده است.

مدیرکل گمرک استان همدان خاطرنشان کرد: صادرات همدان دوام نداشته و نمی‌تواند در بازارهای هدف مانور داده و رقابت کند که همین امر از دلایل کاهش صادرات استان همدان شده است.

وی با اشاره به اینکه عمده صادرات استان به کشور عراق است، گفت: کشور عراق محدودیت‌هایی برای واردات خود درنظر گرفته است و از طرفی صادرکنندگان ما توان رقابتی کمی با کشورهای ترکیه و پاکستان در بازارهای صادراتی دارند.

کاهش ۳۶ درصدی صادرات سفال

خشوعی از کاهش ۳۶ درصدی صادرات سفال همدان خبر داد و بیان کرد: در ۱۰ ماهه امسال ۱۵۰۰ تن سفال به ارزش ۸ میلیون دلار صادر شده است که نسبت به مدت مشابه ۳۶ درصد کاهش دارد.

وی با اشاره به افزایش ۸۴۷ درصدی لبنیات، یادآور شد: ۱۴ میلیون دلار لبنیات در ۱۰ ماهه امسال از گمرک استان صادر شده است. مدیرکل گمرک استان همدان تصریح کرد: در این مدت ۳ میلیون دلار چینی‌آلات بهداشتی از همدان صادر شده که با افزایش ۵۶ درصد همراه بوده است.

وی با بیان اینکه در ۱۰ ماهه امسال ۳ میلیون دلار ظروف آلومینیوم از گمرک همدان صادر شده است، عنوان کرد: صادرات این کالا نسبت به مدت مشابه سال گذشته ۵۷ درصد افزایش داشته است. خشوعی گفت: در ۱۰ ماهه امسال یک میلیون و ۸۰۰ هزار دلار موتور کولر آبی از استان همدان صادر شده است که افزایش ۴۴۰ درصدی دارد.

کاهش ۲ درصدی صادرات سیب‌زمینی

وی با اشاره به کاهش ۲ درصدی صادرات سیب‌زمینی، خاطرنشان کرد: در ۱۰ ماهه امسال ۶ میلیون دلار سیب‌زمینی از گمرک استان صادر شده که ۲ درصد کاهش یافته است. وی کشورهای ارمنستان، اتریش، اکراین، اسلواکی، روسیه، عراق، عمان، قطر، سومالی، آلمان، هلند، افغانستان، ترکمنستان، آذربایجان و چین را کشورهای هدف صادراتی استان عنوان کرد.

رئیس سازمان جهادکشاورزی استان

برای کاهش قیمت گوشت مراکز عرضه گوشت ایجاد می‌شود

همدان روز گذشته در جمع خبرنگاران از حل شدن مشکل تسهیلاتی کشتارگاه صنعتی استان همدان خبر داد و گفت: روند پرداخت تسهیلات به این کشتارگاه برای تجهیز و آماده‌سازی آن جهت صادرات طولانی شد اما بالاخره پرداخت تسهیلات از سوی تهران به تصویب رسید و به استان و شعبه ابلاغ شد.

منصور رضوانی‌جلال درباره توسعه گلخانه‌های استان هم گفت: در حال حاضر ۹۷ هکتار گلخانه در همدان فعال است که در سال ۹۵، ۲۵۰ هزار مترمربع افزایش یافت.

وی در پاسخ به سؤال خبرنگار همدان‌پیام مبنی بر اینکه توسعه گلخانه‌ها اصلی‌ترین هدف بخش کشاورزی استان در سال ۹۵ است و افزایش این تعداد گرخانه در سال‌جاری مناسب نیست، گفت: امسال تعداد زیادی گلخانه مجوز گرفته‌اند که راه‌اندازی و بهره‌برداری از آنها زمان‌بر است اما هدفگذاری برای ایجاد گلخانه در استاندر ۵ سال آینده سالی ۱۰۰ هکتار است و در حال حاضر نیز با سرمایه‌گذار خارجی رایزنی شد، که قرار است ۵۰ هکتار گلخانه ایجاد کند و در حال حاضر به دنبال شناسایی زمین مناسب برای وی هستیم تا بتواند به هدفش برسد.

رضوانی‌جلال افزود: در ۹ ماهه نخست سال ۹۵، ۲۲۳ میلیون دلار از محصولات کشاورزی استان صادر شده که ۵۳ میلیون دلار آن از گمرک همدان بوده است.

وی درباره گرانی بی‌رویه گوشت قرمز در ۲ ماه اخیر هم گفت: در ستاد تنظیم بازار تصمیم بر آن شد که مراکزی برای عرضه گوشت ایجاد شود که با این اقدام در آینده‌ای نزدیک شاهد کاهش بیشتر نرخ گوشت قرمز در سطح شهر استان همدان خواهیم بود.

رضوانی‌جلال به کشت کلزا در استان اشاره کرد و گفت: سال ۹۴، ۷۵۰ هزار متر کلزا کشت شد اما در سال‌جاری با کشت ۵ هزار و ۸۰۰ هکتار مقدار آن را نسبت به سال گذشته به ۸ برابر رساندیم؛ زیرا کشت کلزا محصولی کم‌آب‌بر است که هم به توانمندی زمین‌های کشاورزی و هم به خودکفایی کشور در تولید دانه‌هایی روغنی کمک می‌کند.

خودرو

پژو ۴۰۵ و پراید؛ علاقه یا اجبار!؟

معاون وزیر صنعت، معدن و تجارت مدعی"علاقه" مردم به خرید خودروهایی مانند پژو ۴۰۵ و پراید شده و این در حالی است که به اعتقاد بسیاری از مصرف‌کنندگان، آنها نه به دلیل علاقه بلکه به خاطر نداشتن گزینه دیگر، مجبور به خرید این خودروها هستند.

چند ماه پیش ایسنا گزارش داد که براساس آیین‌نامه مصوب وزارت صنایع و معادن وقت، ادامه تولید دو خودروی پژو ۴۰۵ و پراید از ابتدای سال ۱۳۹۵ ممنوع است.

طبق این گزارش آیین‌نامه "ارتقای کیفیت خودروهای سبک، قطعات و مجموعه‌های مرتبط" در ۲۴ خرداد ماه ۱۳۸۹ به تصویب شورای سیاست‌گذاری خودرو در وزارت صنایع و معادن وقت رسیده و ۳۰ خرداد ماه همان سال از سوی این وزارتخانه به خودروسازان ابلاغ شد.

در این آیین‌نامه در بخش مربوط به "توسعه و تولید محصولات جدید" تصریح شده که از ابتدای سال ۱۳۹۵، تولید خودروهای سواری با برند داخلی که بیش از ۱۰ سال از زمان آغاز تولید آنها می‌گذرد و همچنین تولید خودروهای سواری با برند خارجی که بیش از هفت سال از زمان اولین عرضه آنها می‌گذرد، باید متوقف شود.

این وضعیت در حالی است که هم‌اکنون بیشترین تیراژ سواری‌های در حال تولید در دو شرکت ایران خودرو و سایپا را خودروهایی به خود اختصاص می‌دهند که عمری به مراتب بیشتر از ۱۰ سال دارند. در این زمینه می‌توان به خودروهایی همچون سمند و پژو در ایران خودرو و پراید در سایپا اشاره کرد.

البته در بین این محصولات، دو خودروی پژو ۴۰۵ و پراید بیشترین طول عمر را داشته و بیش از دو دهه است که همچنان در این دو شرکت تولید می‌شوند. در حالی براساس برخی گزارش‌ها همین دو خودرو بیشترین حجم شکایت مشتریان از کیفیت خودروهای داخلی را به خود اختصاص داده‌اند که طبق آیین‌نامه "ارتقای کیفیت خودروهای سبک، قطعات و مجموعه‌های مرتبط" ابلاغی وزارت صنعت؛ ادامه تولید آنها از ابتدای سال جاری (۱۳۹۵) غیر قانونی است.

به دنبال انتشار گزارش غیر قانونی بودن ادامه تولید پژو ۴۰۵ و پراید، کارشناسان و اساتید دانشگاه از ادامه تولید این خودروها انتقاد کرده و سازمان ملی استاندارد ایران نیز خواستار توقف تولید این دو خودرو تا پایان سال جاری (۱۳۹۵) شد.

با وجود این انتقادات اما دو خودروساز بزرگ داخلی هنوز برنامه‌ای برای از رده خارج کردن پژو ۴۰۵ و پراید ارائه نکرده‌اند و وزارت صنعت، معدن و تجارت نیز از ادامه تولید این دو خودروی قدیمی دفاع کرده است.

در جدیدترین موضع وزارت صنعت، معدن و تجارت در این زمینه، معاون توسعه مدیریت، منابع و امور استان‌های این وزارتخانه از متوقف نشدن خط تولید خودروهای پراید و پژو ۴۰۵ تا زمان پیدا شدن جایگزین مناسب برای آنها خبر داد.

محمدرضا فیاض البته مدعی شد که مردم به چنین خودروهایی علاقه دارند و به همین دلیل نسبت به خرید آنها اقدام می‌کنند. این اظهارات در حالی است که پراید تنها خودروی عرضه شده در سطح قیمتی زیر ۲۰ میلیون تومان و پژو ۴۰۵ نیز از معدود خودروهای عرضه شده در سطح قیمتی کمتر از ۳۰ میلیون تومان است.

بنابراین به نظر می‌رسد دلیل استقبال و خرید این خودرو از سوی مصرف‌کنندگان داخلی نه علاقه و رضایت از کیفیت این خودروها بلکه بیشتر به دلیل اجبار مصرف‌کنندگان به چنین کاری است، زیرا خودروهای داخلی دیگری در این سطوح قیمتی عرضه نمی‌شوند تا مردم امکان انتخاب داشته باشند.

آگهی موضوع ماده ۳ قانون و ماده ۱۳ آیین‌نامه قانون تعیین تکلیف وضعیت ثبتی اراضی و ساختمان‌های فاقد سند رسمی

برابر رأی شماره ۱۳۹۵۶۰۳۲۶۰۲۰۰۰۸۶۷-۱۳۹۵/۱۰/۹ هیأت اول موضوع قانون تعیین تکلیف وضعیت ثبتی اراضی و ساختمان‌های فاقد سند رسمی مستقر در واحد ثبتی حوزه ثبت ملک کبودراهنگ تصرفات مالکانه و بلامعارض متقاضی آقای علی اشرفی فرزند عشقعلی به شماره شناسنامه ۶۹۳ در یک قطعه زمین مزروعی به مساحت ۲۹۹۴۶۱/۲۲ مترمربع پلاک ۲۷۶ فرعی از ۲۳۶ اصلی بخش چهار همدان واقع در روستای قزلجه حاجیلو خریداری از مالک رسمی آقای عشقعلی فرج‌الهی محرز گردیده است. لذا به منظور اطلاع عموم مراتب در دو نوبت به فاصله ۱۵ روز آگهی می‌شود، در صورتی که اشخاص نسبت به صدور سند مالکیت متقاضی اعتراضی داشته باشند می‌توانند از تاریخ انتشار اولین آگهی به مدت دو ماه اعتراض خود را به این اداره تسلیم و پس از اخذ رسید، ظرف مدت یک ماه از تاریخ تسلیم اعتراض، دادخواست خود را به مراجع قضایی تقدیم نمایند. بدیهی است در صورت انقضای مدت مذکور و عدم وصول اعتراض طبق مقررات سند مالکیت صادر خواهد شد. (مالف ۴۸۶)

تاریخ انتشار نوبت اول: ۱۳۹۵/۱۰/۲۹
تاریخ انتشار نوبت دوم: ۱۳۹۵/۱۱/۱۴

قدیر یوسفی‌نیا، رئیس ثبت اسناد و املاک

آگهی مزایده

در اجرای پرونده اجرایی کلاسه فوق مفتوح در شعبه اجرای احکام مدنی شورای حل اختلاف بخش صالح‌آباد محکوم علیه نیتعلی بهزادی‌حیدر فرزند مطلبعلی محکوم است به پرداخت مبلغ ۴۴/۰۰۰/۰۰۰ ریال به عنوان اصل خواسته در حق محکوم له سیدمرتضی حسینی فرزند سیدهادی لذا با توجه به اینکه محکوم علیه نسبت به پرداخت دین خود اقدام ننموده این اجرای احکام به درخواست محکوم له اقدام به توقیف اموال به شرح ذیل نموده است که در روز چهارشنبه مورخه ۹۵/۱۱/۲۷ ساعت ۱۱ الی ۱۱:۳۰ اقدام به عملیات مزایده جهت تأدیه محکوم به می‌نماید. معهذا کسانی که تمایل به شرکت در مزایده دارند می‌توانند در مدت ۵ روز قبل از مزایده مال مشروح ذیل را ملاحظه نمایند. مزایده در دایره اجرای احکام مدنی شورای حل اختلاف صالح‌آباد برگزار می‌گردد.

شرح مال: شش‌دانگ عرصه و عیان، یک باب خانه به محکوم علیه، واقع در صالح‌آباد- روستای بهادربیگ- خیابان مزار شهداء به مساحت عرصه حدوداً ۲۲۰ مترمربع و اعیانی حدوداً ۹۰ مترمربع با قولنامه عادی با قدمت بالای ۱۰ سال به قیمت پایه ۳۸۰/۰۰۰/۰۰۰ ریال (سی و هشت میلیون تومان) تعیین شده است بدیهی است برنده مزایده کسی است که بیشتری قیمت را پیشنهاد نماید. برنده مزایده ده درصد را فی‌المجلس و مابقی را ظرف مدت یک ماه پرداخت می‌نماید. (مالف ۱۱۲۷)

رئیس شوراهای حل اختلاف صالح‌آباد– وحید آرمان

آگهی حصر وراثت

آقای مصطفی نقوی دارای شماره شناسنامه ۲ به شرح دادخواست کلاسه ۱۱۲/۳۸۴/۹۵ح از این حوزه درخواست گواهی حصروراثت نموده و چنین توضیح داده که شادروان علی نقوی به شماره شناسنامه ۲۵۸۰ در تاریخ ۱۳۹۵/۷/۱۰ در اقامتگاه دائمی خود بدرود زندگی گفته ورثه حین‌الفوت آن متوفی/متوفیه منحصر است به:۱-محمودعلی نقوی فرزند علی به شماره شناسنامه ۳۲ متولد۱۳۴۰ صادره از فامنین پسر متوفی ۲-ابراهیم نقوی فرزند علی به شماره شناسنامه ۷ متولد۱۳۴۲ صادره از فامنین پسر متوفی ۳-ابوالقاسم نقوی فرزند علی به شماره شناسنامه ۶۰۳۹ متولد۱۳۴۶ صادره از فامنین پسر متوفی ۴-مرتضی‌علی نقوی فرزند علی به شماره شناسنامه ۶۵۵۳ متولد۱۳۵۱ صادره از فامنین پسر متوفی ۵-مصطفی نقوی فرزند علی به شماره شناسنامه ۲ متولد۱۳۵۱ صادره از فامنین پسر متوفی ۶-حسین نقوی فرزند علی به شماره شناسنامه ۷۷۴۶ متولد۱۳۵۵ صادره از فامنین پسر متوفی ۷-مهین نقوی فرزند علی به شماره شناسنامه ۶۷۵۰ متولد۱۳۵۱ صادره از فامنین دختر متوفی ۸-فاطمه سهرابی فرزند علی به شماره شناسنامه ۳۵۰۳ متولد۱۳۱۹ صادره از فامنین همسر متوفی اینک با انجام تشریفات مقدماتی درخواست مزبور را در یک نوبت آگهی می‌نماید تا هر کسی اعتراضی دارد و یا وصیتنامه از متوفی نزد او باشد از تاریخ نشر نخستین آگهی ظرف یک ماه تقدیم دارد والا گواهی صادر خواهد شد. (مالف ۲۳۶)

رئیس حوزه شماره ۱۱۲ شورای حل اختلاف فامنین

آگهی حصر وراثت

خانم فرزانه خاوری دارای شماره شناسنامه ۲۸۱۲ به شرح دادخواست کلاسه ۱۱۲/۹۵۰۷۷۷/۹۵ح از این حوزه درخواست گواهی حصروراثت نموده و چنین توضیح داده که شادروان فاطمه زارعی به شماره شناسنامه ۶۸۰ در تاریخ ۹۵/۷/۲۷ در اقامتگاه دائمی خود بدرود زندگی گفته ورثه حین‌الفوت آن متوفی/متوفیه منحصر است به: ۱-فرزانه خاوری به شماره شناسنامه ۲۸۱۲ متولد ۱۳۵۴ صادره از تهران فرزند متوفی ۲-فهیمه خاوری به شماره شناسنامه ۴۵ متولد ۱۳۴۲ صادره از تهران فرزند متوفی ۳-زیبا خاوری به شماره شناسنامه ۲۱۱ متولد ۱۳۴۸ صادره از تهران فرزند متوفی ۴-راحله خاوری به شماره شناسنامه ۳۶۵۸ متولد۱۳۶۰ صادره از تهران فرزند متوفی ۵-رویا خاوری به شماره شناسنامه ۱۳۳۱ متولد ۱۳۶۳ صادره از تهران فرزند متوفی ۶-نادر خاوری به شماره شناسنامه ۳۵۲ متولد ۱۳۴۵ صادره از تهران فرزند متوفی ۷-ناصر خاوری به شماره شناسنامه ۱۷ متولد ۱۳۱۶ صادره از تهران همسر متوفی اینک با انجام تشریفات مقدماتی درخواست مزبور را در یک نوبت آگهی می‌نماید تا هر کسی اعتراضی دارد و یا وصیتنامه از متوفی نزد او باشد از تاریخ نشر نخستین آگهی ظرف یک ماه تقدیم دارد والا گواهی صادر خواهد شد. (مالف ۴۹۹۶)

رئیس حوزه شماره ۱۱۲ شورای حل اختلاف همدان

آگهی حصر وراثت

آقای فریدون مهری دارای شماره شناسنامه ۹۳۸ به شرح دادخواست کلاسه ۷۱۴/۹۵ ش ۱۱۲ح از این حوزه درخواست گواهی حصروراثت نموده و چنین توضیح داده که شادروان فتحعلی مهری به شماره شناسنامه ۲ در تاریخ ۹۵/۱۱/۸ در اقامتگاه دائمی خود بدرود زندگی گفته ورثه حین‌الفوت آن متوفی/متوفیه منحصر است به: ۱-فریدون مهری فرزند فتحعلی به شماره شناسنامه ۹۳۸ متولد۱۳۴۸ فرزند متوفی ۲-مرتضی مهری فرزند فتحعلی به شماره شناسنامه ۱۰۳۶ متولد ۱۳۵۲ فرزند متوفی ۳-مجتبی مهری فرزند فتحعلی به شماره شناسنامه ۱۱۴۴ متولد ۱۳۵۹ فرزند متوفی ۴-نیمتاج مهری فرزند فتحعلی به شماره شناسنامه ۴۰۵۰۶۷۸۲۹۲ متولد ۱۳۴۶ فرزند متوفی ۵-فرخ‌لقا مهری فرزند فتحعلی به شماره شناسنامه ۱۰۳۵ متولد ۱۳۵۰ فرزند متوفی ۶-مرضیه مهری فرزند فتحعلی به شماره شناسنامه ۴۰۵۰۶۷۸۶۹۱ متولد ۱۳۵۵ فرزند متوفی ۷-مهناز مهری فرزند فتحعلی به شماره شناسنامه ۱۱۵ متولد ۱۳۶۶ فرزند متوفی ۸-منیره کربلایی سلیمان آبادی فرزند کربلایی اصغر به شماره شناسنامه ۸ متولد ۱۳۲۴ همسر متوفی اینک با انجام تشریفات مقدماتی درخواست مزبور را در یک نوبت آگهی می‌نماید تا هر کسی اعتراضی دارد و یا وصیتنامه از متوفی نزد او باشد از تاریخ نشر نخستین آگهی ظرف یک ماه تقدیم دارد والا گواهی صادر خواهد شد. (مالف ۴۹۹۳)

رئیس حوزه شماره ۱۱۲ شورای حل اختلاف لالجین

آگهی حصر وراثت

آقای محمدرضا عانوی فرزند محمد ابراهیم دارای شماره شناسنامه ۱۱۰۱۲۵ به شرح دادخواست کلاسه ۹۵۰۵۶۵ح۱۲۷ از این حوزه درخواست گواهی حصروراثت نموده و چنین توضیح داده که شادروان محمدابراهیم عانوی فرزند اسمعیل به شماره شناسنامه ۱۱۰ متولد ۱۳۱۵/۴/۲۶ در تاریخ ۱۳۹۵/۱۰/۲۱ در اقامتگاه دائمی خود بدرود زندگی گفته ورثه حین‌الفوت آن متوفی/متوفیه منحصر است به: یک همسر دائمی و ۳ فرزند دختر و ۲ فرزند پسر به نام‌های ۱-اعظم فرجی فرزند صفرعلی به شماره شناسنامه ۲۱۱ متولد ۱۳۳۱/۴/۶ صادره از حوزه ۲ همدان ۲-سهیلا عانوی فرزند محمدابراهیم به شماره شناسنامه ۱۰۷۲۵۹ متولد۱۳۴۷/۷/۱ صادره از حوزه ۱ همدان ۳-الهه عانوی فرزند محمدابراهیم به شماره شناسنامه ۳۸۷ متولد۱۳۵۱/۳/۲۳ صادره از حوزه ۱ همدان ۴-مریم عانوی فرزند محمدابراهیم به شماره شناسنامه ۳۵۲۸ متولد۱۳۶۲/۸/۱۹ صادره از حوزه ۲ همدان ۵-امیر عانوی فرزند محمدابراهیم به شماره شناسنامه ۳۸۹ متولد۱۳۶۱/۱/۲۴ صادره از حوزه مرکزی همدان ۶-محمدرضا عانوی فرزند محمدابراهیم به شماره شناسنامه ۱۱۰۱۲۵ متولد۱۳۵۲/۶/۳۰ صادره از حوزه مرکزی همدان ولاغیر ماترک متوفی محمدابراهیم عانوی بیش از سی میلیون ریال می‌باشد اینک با انجام تشریفات مقدماتی درخواست مزبور را در یک نوبت آگهی می‌نماید تا هر کسی اعتراضی دارد و یا وصیتنامه از متوفی نزد او باشد از تاریخ نشر نخستین آگهی ظرف یک ماه تقدیم دارد والا گواهی صادر خواهد شد. (مالف ۴۹۹۵)

رئیس حوزه شماره ۱۲۷ شورای حل اختلاف همدان

پیام تاریخ، تمدن و فرهنگ مادستان
The Message Of Madestan's History & Civilization & Culture
روزنامه همدان پیام
۷
پنجشنبه ● ۱۴ بهمن ماه ۱۳۹۵ ● شماره ۲۸۴۲
ورزشی
varzesh@hamedanpayam.com

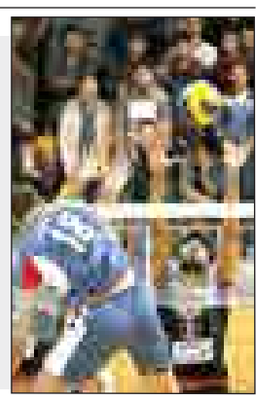

باخت آبرومندانه اتحادجوان در پلی‌آف والیبال

تیم والیبال اتحادجوان همدان در نخستین بازی خود در مرحله پلی‌آف لیگ دسته اول والیبال برابر میزبان خود شکست خورد.
به گزارش خبرنگار ما در دور نخست مرحله پلی‌آف لیگ دسته اول والیبال باشگاه‌های کشور عصر روز گذشته تیم والیبال رعدپدافند اصفهان در خانه میزبان تیم اتحادجوان همدان بود که این بازی در در پایان با نتیجه ۳ بر ۲ به سود میزبان به پایان رسید.
۲ گیم ابتدایی این بازی با نتیجه‌ای نزدیک ۲۵ بر ۲۳ به سود اصفهانی‌ها به پایان رسید. در گیم سوم شاگردان علی خبارگه که ۷ روز تمرین نکرده بودند به خود آمده و با ارائه یک بازی زیبا با نتیجه قاطع ۲۵ بر ۱۲ حریف خود را شکست دادند.
در گیم چهارم و در حالی که اتحاد با نتیجه ۱۵ بر ۷ از حریف خود عقب بود در پایان با نتیجه ۲۷ بر ۲۵ میزبان خود را از میان برداشت تا کار به ست پنجم کشیده شود.
در ست پنجم نیز تیم رعدپدافند اصفهان با نتیجه ۱۵ بر ۹ نماینده همدان را شکست داد تا نخستین بازی این ۲ تیم به نفع اصفهانی‌ها خاتمه یابد.
بازی دوم این ۲ تیم چهارشنبه هفته آینده به میزبانی همدان برگزار خواهد شد و در صورت برتری شاگردان علی خبارگه کار به بازی سوم کشیده خواهد شد.

تلاش برای تخریب بقایای باقیمانده از قهرمان آسیا

پاس؛ تو سری خور فوتبال!

▪ مدیرعامل می‌گوید بدهی‌ها مربوط به اولیایی است در حالی که بهرام یدی مدیرعامل اسبق از تسویه بدهی‌ها سخن می‌گفت!

مدیرعامل باشگاه پاس همدان با بیان این که مطرح شدن کسر ۶ امتیاز از تیم پاس در ۳ هفته مانده به پایان مرحله مقدماتی لیگ دسته ۲ یک اقدام برنامه‌ریزی شده برای تخریب پاس است، گفت: هنوز کسر امتیاز از تیم پاس به صورت رسمی از طرف فدراسیون به ما ابلاغ نشده است.
محمدتقی رحیمی در رابطه با دلیل صدور رای فیفا مبنی بر کسر ۶ امتیاز از باشگاه پاس همدان اظهار کرد: این رای مربوط به شکایت کوتو بازیکن برزیلی است که ادعا کرده قراردادی ۷۵ هزار دلاری با باشگاه پاس دارد و باشگاه طلبش را پرداخت نکرده است.
وی افزود: این بازیکن در زمان مدیرعاملی کاظم اولیایی به عنوان بازیکن تستی به مدت یک هفته در تمرینات تیم پاس حاضر می‌شود اما به دلیل عملکرد ضعیف رضایت کادرفنی وقت باشگاه را جلب نمی‌کند و به کشورش باز می‌گردد.

جعل قرارداد به مبلغ ۷۵ هزار دلار

رحیمی تصریح کرد: این بازیکن پس از بازگشت به برزیل اقدام به جعل قراردادی با باشگاه پاس همدان با مبلغ ۷۵ هزار دلار می‌کند و با استناد به این قرارداد جعلی به دلیل دریافت نکردن مطالبات خود از تیم پاس در فیفا شاکی می‌شود.
وی عنوان کرد: پس از طرح شکایت و محکوم شدن باشگاه پاس فیفا نامه‌ای را به فدراسیون فوتبال با این مضمون ارسال می‌کند که در صورت پرداخت نشدن مطالبات کوتو از باشگاه پاس ۶ امتیاز از این تیم کسر می‌شود و به یک دسته پایین‌تر نیز سقوط خواهد کرد.
عضو هیات مدیره باشگاه پاس همدان با اشاره به اینکه مدیران عامل وقت باشگاه در این مورد عملکرد خوبی نداشتند و به جای حل مسئله صورت مسئله را پاک کردند گفت: بهترین راهکار در آن زمان شکایت از این بازیکن جاعل بود اما مدیران وقت به جای شکایت در ۳ مرحله به این بازیکن مبالغی پرداخت می‌کنند.
رحیمی اظهار کرد: از زمان حضور تیم پاس در لیگ برتر تا سقوط این تیم به لیگ یک طی چند مرحله این حکم به مدیران باشگاه ابلاغ می‌شود اما کار مثبتی در این زمینه صورت نمی‌گیرد.

تلاش برای اثبات جعلی بودن قرارداد کوتو

وی با اعلام اینکه پس از حضور من در باشگاه به عنوان مدیرعامل مجددا این حکم در شهریور ماه به باشگاه ابلاغ می‌شود افزود: این بار ما راه درست را در پیش گرفتیم و به جای پرداخت پول به این بازیکن از وی به دلیل جعل قرارداد شکایت کردیم.
مدیرعامل باشگاه پاس همدان افزود: با پیگیری‌های صورت گرفته و ارائه شواهد و مدارک محکم به دادگاه از جمله درج شدن آدرس اشتباه باشگاه در قرارداد و ارائه نمونه اصلی لوگو و امضای مدیرعامل وقت، کوتو در دادگاه همدان، دادگاه تهران و دادگاه بین‌الملل به جرم جعل قراداد محکوم می‌شود و دادگاه بین‌الملل در مهر ماه به درخواست ما در ۲ نامه به فدراسیون فوتبال و اینترپل ایران این حکم را ابلاغ می‌کند.
رحیمی تصریح کرد: برای یک ماه از رسانه‌ای کردن این رای پرهیز کردیم تا به بهانه پرداخت مطالبات کوتو را به ایران یا کشورهای اطراف بکشانیم و او را در اختیار پلیس بین‌الملل قرار دهیم اما او در ایران مهره داشت و از این موضوع مطلع شد.
وی عنوان کرد: فدراسیون فوتبال با پیگیری دبیرکل به پیوست حکم جاعل بودن این بازیکن نامه‌ای به فیفا ارسال کرد اما چند باری که از فدراسیون پیگیر این نامه شدیم مسئول مربوطه گفت هنوز فیفا پاسخی به این نامه نداده است.

تایید پلیس بین‌الملل مبنی بر جاعل بودن کوتو

عضو هیات مدیره باشگاه پاس با اعلام اینکه در هفته گذشته اتفاقی رخ داد که مسیر این پرونده را به نفع پاس تغییر خواهد داد گفت: پس از پیگیری‌های جدی باشگاه پلیس بین‌الملل هم از مقر خود در سوییس با اینترپل ایران تماس گرفته و جاعل بودن این فرد را تایید کرده و در پی دستگیری کوتو در برزیل است.رحیمی تصریح کرد: به سرعت از طریق فدراسیون با مقر فیفا تماس گرفتیم تا تاییدیه پلیس بین الملل را به استحضار فیفا برسانیم اما قاضی این پرونده در فیفا تغییر کرده و باید با تنظیم یک لایحه جدید مستندات خود را از جمله حکم دادگاه بین‌الملل و تاییدیه اینترپل را دوباره برای فیفا ارسال کنیم.
وی با اعلام اینکه باشگاه در خصوص این پرونده وظایف خود را در این مدت انجام داده است اظهار داشت: حالا این فدراسیون فوتبال است که باید هرچه سریع‌تر با فیفا تماس بگیرد و مستندات ما را در اختیار آنها بگذارد تا رای قبلی باطل شود.
از آنجا که این پرونده فقط یک پرونده فوتبالی نیست و در این ماجرا پای اینترپل و دادگاه بین‌المللی نیز به میان آمده و از سوی دیگر یک بازیکن خارجی بدون انجام حتی یک بازی برای تیم پاس همدان با جعل مدارک قرار است ۷۵ هزار دلار از بیت‌المال را به جیب بزند و نیز به اعتبار ورزش ایران و استان در مجامع بین‌المللی خدشه وارد کند لازم است اعضای هیات مدیره باشگاه و مسئولان ارشد استان برای حمایت از نماینده فوتبال همدان پای کار بیایند اما از قرار معلوم طبق معمول مدیرعامل باشگاه در این مسیر تنهاست و فقط مدیرکل ورزش و جوانان استان همدان را پشت سر خود می‌بینند.

پیشخوان

۱

سپاهان هم از لیگ هندبال کناره‌گیری کرد

سرپرست تیم هندبال سپاهان از عدم حضور این باشگاه تا احقاق حق خود، در تمام لیگ‌های هندبال خبر داد.
به گزارش فارس، اسماعیل پناهنده درباره کناره‌گیری این تیم از لیگ برتر هندبال اظهار کرد: با توجه به برگزاری دیدار سپاهان و هیأت مرودشت که روز سه‌شنبه به میزبانی سپاهان در ورزشگاه شهید سجادی اصفهان برگزار شد و متاسفانه داوران در طول این بازی و به ویژه در پایان این دیدار با ناداوری محض و بهت‌آور حق سپاهان را ضایع و به عمد گل صحیح ما را که منجر به پیروزی می شد نادیده گرفتند،این تصمیم اتخاذ شد.
وی ادامه داد: باشگاه سپاهان تا مشخص شدن حق تیم هندبال بزرگسالان خود و برخورد قاطعانه با داوران، از ادامه حضور در لیگ برتر صرف نظر می‌کند و همه تیم‌های تحت پوشش خود در بخش‌های آقایان و بانوان در همه رده‌های سنی را از لیگ‌های سراسری و استانی خارج می‌کند.
پناهنده در پایان گفت: فیلم گل صحیح‌مان به تیم هیات مردوشت را منتشر کرده‌ایم تا جامعه هندبال در این باره و ناداوری‌های این مسابقه قضاوت کنند.

۲

تغییر نام احتمالی ورزشگاه آزادی به همراه اول

مهدی تاج پس از جلسه با وزیر ارتباطات از تغییر نام احتمالی ورزشگاه آزادی به همراه اول خبر داد.
به گزارش ایرنا، جلسه‌ای با حضور وزیر ارتباطات، رئیس فدراسیون فوتبال و مدیران ۲ باشگاه پرسپولیس و استقلال برگزار شد.
مدیر فدراسیون فوتبال در پایان این جلسه گفت: قرار است مانند ورزشگاه امارات آرسنال یا دیگر اقداماتی که در دنیا شده است، ساختمان فدراسیون فوتبال و چند باشگاه به همراه ورزشگاه آزادی به مدت ۱۰ تا ۱۵ سال برای توسعه در اختیار همراه اول قرار بگیرد و به نام همراه اول نام‌گذاری شود.
این اتفاق در حالی رخ می دهد که پیش از این در فوتبال ایران شاهد چنین اتفاقی نبودیم اما باشگاه هایی مانند دورتموند، منچستر سیتی و البته آرسنال پیش از این دست به چنین اقدامی زده بودند.
به نظر می رسد فدراسیون فوتبال و در راس آن مهدی تاج که در ماه‌های گذشته به شدت با مشکل کمبود بودجه رو به رو بودند، برای حل مشکلات این فدراسیون دست به اقداماتی از این دست زدند که موضوعی متداول در فوتبال روز اروپا به شمار می‌رود.

خبر

دفاع معنادار سخندان از داور همدانی:
داوری که ۴ سال است حقوق نگرفته چه انگیزه‌ای برایش می‌ماند؟

کمک داور بین المللی فوتبال گفت: متاسفانه فدراسیون هیچ حمایتی از داوران نمی‌کند.
رضا سخندان در گفت‌وگو با ایسنا، درباره اتفاقات و اشتباهاتی که داوران در این چند هفته اخیر لیگ برتر داشته‌اند، اظهار کرد: مهمترین اتفاقی که در این مدت برای داوران به وجود آمده، مشکلات مالی بوده که باعث شده داوران شرایط خاصی را برای قضاوت داشته باشند.
وی اضافه کرد: متاسفانه فدراسیون هیچ حمایتی را از داوران انجام نمی‌دهد، در حال حاضر بعضی از داوران نیز هستند که ۴ سال است حق‌الزحمه خود را کامل دریافت نکرده‌اند، دیگر چطور می‌توانند انگیزه لازم را برای قضاوت داشته باشند.
سخندان گفت: متاسفانه اختلاف مالی بازیکنان و مربیان تیم‌ها با داوران زیاد شده و این هرگز موضوع خوبی نیست، فدراسیون فوتبال همواره در ابتدای لیگ بحث کمک‌های مالی را مطرح می‌کند ولی اتفاقی نمی‌افتد. با توجه به اینکه داوران هیچ حمایتی را از فدراسیون فوتبال شاهد نیستند، پول حرفه‌ای نیز دریافت نمی‌کنند، همین موضوع باعث می‌شود که داوران انگیزه خود را از دست دهند و اشتباهات زیادی در زمین بازی انجام دهند.

کمک‌داور بین‌المللی فوتبال خاطرنشان کرد: متاسفانه در ادامه این مشکلات باید بازنشسته شدن چند داور باتجربه را به این موضوع اضافه کنیم. قطعا کمیته داوران بحث جوان‌گرایی را در دستور کار دارد که همین موضوع باعث سخت شدن کار داوران در مسابقات لیگ برتر خواهد شد.
وی عنوان کرد: از سوی دیگر وقتی مربیان و بازیکنان متوجه این موضوع می‌شوند که داور جوانی بازی را قضاوت می‌کند، گاهی با برنامه‌ریزی قبلی سعی دارند این داور را اذیت کنند و همین موضوع باعث می‌شود داور تحت تاثیر قرار بگیرد و اشتباهاتی را مرتکب شود.
سخندان تصریح کرد: اگر کمیته انضباطی، مربیان و بازیکنانی که دائم به داوری اعتراض می‌کنند را تنبیه کند، به هیچ عنوان شاهد این حجم از اعتراضات نخواهیم بود.
سخندان افزود: متاسفانه فدراسیون هیچ امکاناتی را در اختیار داوران قرار نمی‌دهد که بتوانند به صورت اختصاصی تمرین کنند، اگر این امکانات برای داوران فراهم بود مشکلات داوری کمتری را شاهد بودیم و کمیته داوران شرایط بهتری را برای چیدمان داوری انتخاب می‌کرد.
وی گفت: اگر بتوانیم روانشناسان مستعدی را در کنار داوران قرار دهیم، مشکلات داوران کمتر خواهد شد. همچنین در گذشته داورانی که تجربه کمتری داشتند را در کنار داوران با تجربه قرار می‌دادند تا در قضاوت، تیم داوری به مشکل برنخورد و داوران کم تجربه به خوبی از این شرایط استفاده می‌کردند، ولی متاسفانه در حال حاضر با توجه به جوانگرایی که انجام می‌دهند تیم داوری بی‌تجربه‌ای درون زمین قرار می‌گیرد و همین موضوع باعث اتفاقاتی می‌شودکه در این چند هفته لیگ شاهد آن بودیم.

خبر

رژه ۷۰ موتورسوار همدانی در آغاز دهه مبارک فجر

۷۰ موتورسوار در همدان همزمان با آغاز گرامیداشت دهه فجر عصر سه‌شنبه در شهر همدان به صورت نمادین رژه برگزار کردند.
به گزارش ایرنا، یاسر نصرتی دبیر هیات اتومبیلرانی و موتورسواری استان همدان در این باره گفت: موتورسواران مسابقه‌ای ماده موتور کراس با تجمع در آرامگاه باباطاهر مسیر امامزاده عبدالله (ع) تا میدان امام خمینی (ره) را طی کردند.
نصرتی اظهار کرد: هدف از برگزاری این رژه موتورسواران گرامیداشت دهه مبارک فجر و همزمان ورود امام خمینی (ره) به میهن بود.
وی اضافه کرد: در این برنامه ۷۰ تن از بهترین موتورسواران مسابقه‌ای به طور همزمان و با حمل پرچم مقدس جمهوری اسلامی و تصاویری از امام راحل مسیر یک کیلومتری تعیین شده را طی کردند.
نصرتی خاطرنشان کرد: هیات اتومبیلرانی و موتورسواری همدان همه ساله و همزمان با شروع مناسبت‌های ملی اقدام به برگزاری برنامه‌های مختلف می‌کند.

برگزاری ۴۸ برنامه ورزش همگانی در گرامیداشت دهه فجر

برنامه‌های فرهنگی به همت هیات ورزش همگانی استان همدان با مشارکت بیش از ۵ هزار نفر در همدان برگزار می‌شود.
به گزارش روابط عمومی اداره کل ورزش و جوانان استان همدان، هادی سبزواری رئیس هیات ورزش همگانی استان همدان افزود: به مناسبت دهه فجر به همت هیات همگانی استان همدان برنامه‌های فرهنگی متعددی داریم که بیش از ۵ هزار نفر در این برنامه‌ها مشارکت دارند.
وی ادامه داد: بزرگترین برنامه فرهنگی جشنواره ساخت آدم برفی است که برنامه‌ای مفرح و شادی آور برای تمام سنین است.
سبزواری بیان کرد: مسابقات طناب کشی، مسابقات آمادگی جسمانی، ایستگاه سلامت، همایش تغذیه، مسابقات دارت، همایش بازی بادی پامپ و بازی‌های فکری کودکان و بازید از باغ موزه و موزه تاریخ طبیعی از برنامه‌های فرهنگی این هیات است.

بیشترین شرط بندی در کدام ورزش انجام می‌شود؟

بر اساس تازه‌ترین بررسی‌های انجام گرفته مشخص شد در کدام ورزش بیشترین میزان تبانی و شرط بندی انجام می‌گیرد.
به گزارش ایسنا، از ۱۳۰ مورد شرط بندی که در سال ۲۰۱۶ مورد بررسی قرار گرفته، مشخص شد ۱۰۳ مورد مربوط به تنیس می‌شود و ۲۶ مورد آنها مربوط به فوتبال است.
از بین شرط بندی‌های انجام شده، ۴ مورد نیز مربوط به والیبال و ۲ مورد مربوط به والیبال ساحلی و تنیس روی میز می‌شود.
۷۵ مورد از این تبانی‌ها و شرط بندی های در اروپا، ۲۵ مورد در آسیا، ۱۴ مورد در آمریکای جنوبی، ۱۲ مورد در آفریقا و ۷ مورد در آمریکای شمالی اتفاق افتادند.
تبانی یکی از مشکلات اساسی در ورزش است و بیشتر افراد معتقدند که این مشکل به دلیل کم بودن جایزه مسابقات اتفاق می‌افتد.
انجمن امنیت ورزش‌های اروپایی (ESSA) در این‌باره گفت: آمارها نشان می‌دهد خطر استفاده از اطلاعات محرمانه بازی‌ها و در پی آن تبانی در ورزش وجود دارد. با مسئولان بحث می‌کنیم تا اقداماتی را در این زمینه انجام بدهیم.

نوبت اول

آگهی مزایده مرحله اول شهرداری گیان

شهرداری گیان در نظر دارد به استناد مجوز شماره ۱۵۶۳/ش/گ مورخه ۱۳۹۵/۹/۱۷ شورای محترم اسلامی شهر گیان از طریق برگزاری مزایده عمومی ماده ۱۳ آیین‌نامه مالی شهرداری‌ها اقدام به فروش ۴ قطعه زمین به متراژ ۷۰۴ مترمربع واقع در کوچه پشت اداره برق، کوچه منشعب ۸ متری شهر گیان با شرایط زیر اقدام نماید لذا کلیه متقاضیان که تمایل به خرید دارند می‌توانند با شرایط ذیل اقدام نمایند.
۱- متقاضیان می‌توانند جهت شرکت در مزایده از تاریخ ۹۵/۱۱/۱۴ لغایت ۱۳۹۵/۱۲/۳، ۵ درصد قیمت معادل ۵۶/۳۲۰/۰۰۰ ریال را به صورت نقد به شماره حساب سپرده ۶۸۶۸۹۶۵۱۶ نزد بانک کشاورزی واریز و یا ضمانتنامه بانکی یا اسناد خزانه به نام شهرداری گیان صادر و با در دست داشتن قیمت پیشنهادی مکتوب و فیش واریز به دبیرخانه شهرداری تحویل و رسید دریافت نمایند.
۲- شهرداری در رد یا قبول پیشنهادات مختار است.
۳- کلیه هزینه کارشناسی و آگهی روزنامه (مزایده) به عهده برنده می‌باشد.
۴- به درخواست‌های مخدوش، مشروط و بدون فیش واریزی سپرده ترتیب اثر داده نخواهد شد.
۵- قیمت پایه بر اساس قیمت کارشناسی شده کارشناس رسمی دادگستری می‌باشد.
۶- به پیشنهادهای زیر قیمت پایه ترتیب اثر داده نخواهد شد.
۷- متراژ زمین ۷۰۴ مترمربع به تعداد ۴ قطعه می‌باشد.
۸- مهلت پیشنهاد قیمت از تاریخ آخرین چاپ نوبت دوم به مدت ۱۰ روز کاری می‌باشد.
۹- شرکت‌کنندگان می‌توانند جهت کسب اطلاعات بیشتر برای مشاهده قیمت کارشناسی و موقعیت زمین‌ها به واحد مالی شهرداری گیان مراجعه یا با شماره تماس ۳۳۴۲۳۲۲۳-۰۸۱ تماس حاصل نمایند.
۱۰- تاریخ نوبت دوم آگهی از تاریخ ۹۵/۱۱/۲۴ می‌باشد.
۱۱- حضور شرکت‌کنندگان در جلسه بازگشایی پاکت‌ها آزاد می‌باشد.
۱۲- شماره تماس جهت کسب اطلاعات بیشتر ۳۳۴۲۳۵۲۳-۰۸۱ و ۳۳۴۲۲۲۵۰-۰۸۱ و ۳۳۴۲۳۰۶۰-۰۸۱ می‌باشد.
۱۳- بر اساس مجوز شورای اسلامی شهر ۱۰ درصد قیمت پیشنهادی تخفیف داده می‌شود.
۱۴- کمیسیون عالی معاملات شهرداری روز ۱۳۹۵/۱۲/۴ ساعت ۱۱ در محل شهرداری گیان تشکیل و به پاکت‌های واصله رسیدگی خواهد شد و نفرات اول تا سوم را مشخص و در صورت انصراف نفر اول و دوم سپرده وی طبق مفاد قانون به نفع شهرداری ضبط و با نفرات بعدی عقد قرارداد می‌شود.

هوشنگ کیانی شهردار گیان

نوبت اول

آگهی مزایده مرحله اول شهرداری گیان

شهرداری گیان در نظر دارد به استناد مجوز شماره ۱۵۶۳/ش/گ مورخه ۱۳۹۵/۹/۱۷ شورای محترم اسلامی شهر گیان از طریق برگزاری مزایده عمومی ماده ۱۳ آیین‌نامه مالی شهرداری‌ها اقدام به فروش ۴ قطعه زمین به متراژ ۷۲۹ مترمربع واقع در کوچه پشت اداره برق، کوچه منشعب ۸ متری شهر گیان با شرایط زیر اقدام نماید لذا کلیه متقاضیان که تمایل به خرید دارند می‌توانند با شرایط ذیل اقدام نمایند.
۱- متقاضیان می‌توانند جهت شرکت در مزایده از تاریخ ۹۵/۱۱/۱۴ لغایت ۱۳۹۵/۱۲/۳، ۵ درصد قیمت معادل ۵۹/۹۶۵/۰۰۰ ریال را به صورت نقد به شماره حساب سپرده ۶۸۶۸۹۶۵۱۶ نزد بانک کشاورزی واریز و یا ضمانتنامه بانکی یا اسناد خزانه به نام شهرداری گیان صادر و با در دست داشتن قیمت پیشنهادی مکتوب و فیش واریز به دبیرخانه شهرداری تحویل و رسید دریافت نمایند.
۲- شهرداری در رد یا قبول پیشنهادات مختار است.
۳- کلیه هزینه کارشناسی و آگهی روزنامه (مزایده) به عهده برنده می‌باشد.
۴- به درخواست‌های مخدوش، مشروط و بدون فیش واریزی سپرده ترتیب اثر داده نخواهد شد.
۵- قیمت پایه بر اساس قیمت کارشناسی شده کارشناس رسمی دادگستری می‌باشد.
۶- به پیشنهادهای زیر قیمت پایه ترتیب اثر داده نخواهد شد.
۷- متراژ زمین ۷۲۹ مترمربع به تعداد ۴ قطعه می‌باشد.
۸- مهلت پیشنهاد قیمت از تاریخ آخرین چاپ نوبت دوم به مدت ۱۰ روز کاری می‌باشد.
۹- شرکت‌کنندگان می‌توانند جهت کسب اطلاعات بیشتر برای مشاهده قیمت کارشناسی و موقعیت زمین‌ها به واحد مالی شهرداری گیان مراجعه یا با شماره تماس ۳۳۴۲۳۲۲۳-۰۸۱ تماس حاصل نمایند.
۱۰- تاریخ نوبت دوم آگهی از تاریخ ۹۵/۱۱/۲۴ می‌باشد.
۱۱- حضور شرکت‌کنندگان در جلسه بازگشایی پاکت‌ها آزاد می‌باشد.
۱۲- شماره تماس جهت کسب اطلاعات بیشتر ۳۳۴۲۳۵۲۳-۰۸۱ و ۳۳۴۲۲۲۵۰-۰۸۱ و ۳۳۴۲۳۰۶۰-۰۸۱ می‌باشد.
۱۳- بر اساس مجوز شورای اسلامی شهر ۱۰ درصد قیمت پیشنهادی تخفیف داده می‌شود.
۱۴- کمیسیون عالی معاملات شهرداری روز ۱۳۹۵/۱۲/۰۵ ساعت ۱۱ در محل شهرداری گیان تشکیل و به پاکت‌های واصله رسیدگی خواهد شد و نفرات اول تا سوم را مشخص و در صورت انصراف نفر اول و دوم سپرده وی طبق مفاد قانون به نفع شهرداری ضبط و با نفرات بعدی عقد قرارداد می‌شود.

هوشنگ کیانی شهردار گیان

آگهی مزایده مرحله دوم

نظر به اینکه در پرونده کلاسه ۹۴۰۱۷۴ اجرای احکام حقوقی دادگستری رزن، محکوم علیه آقای اسماعیل توسلی مهران فرزند قدرت‌اله محکوم به پرداخت وجه در حق آقای اکبر بیدقی فرزند عروجعلی گردیده است و تاکنون اقدامی در جهت پرداخت ذمه خویش ننموده است در این خصوص اموال بلامعارض ایشان شامل یکباب منزل مسکونی واقع در رزن، روستای گونلو به پلاک ثبتی ۷۵۴۷۸ می‌باشد از محکوم علیه توقیف شده که محکوم له تقاضای مزایده و فروش آنها را نموده است، لذا اجرای احکام این دادگستری در تاریخ ۱۳۹۵/۱۲/۱۰ ساعت ۱۰ صبح در قسمت اجرای احکام حقوقی اقدام به برگزاری عملیات مزایده و فروش اموال توقیفی را خواهد نمود. کسانی که تمایل به شرکت در این مزایده را دارند، می‌توانند ظرف یک هفته قبل از روز مزایده از ملک توقیف شده واقع در روستای گونلو با هماهنگی این شعبه بازدید نمایند. قیمت پایه به ارزش ۴۰۰/۰۰۰/۰۰۰ ریال تعیین گردیده است این آگهی جهت اطلاع عموم نشر می‌گردد.(م الف ۲۷۰)

دادرس اجرای احکام مدنی دادگستری استان رزن
علی رئیس میرزایی

آگهی حصر وراثت

خانم معصومه طریقی‌امجد دارای شماره شناسنامه ۱۴۵۷ به شرح دادخواست کلاسه ۹۵۱۸۰۸ از این حوزه درخواست گواهی حصروراثت نموده و چنین توضیح داده که شادروان علی‌آقا هاشمی‌همدانی به شماره شناسنامه ۶۴۹ در تاریخ ۱۳۹۵/۶/۲۴ در اقامتگاه دائمی خود بدرود زندگی گفته ورثه حین‌الفوت آن متوفی/متوفیه منحصر است به: ۱- معصومه طریقی‌امجد فرزند یداله به شماره شناسنامه ۱۴۵۷ متولد ۱۳۴۲/۵/۲ همسر متوفی ۲-ناهید هاشمی همدانی فرزند علی‌آقا به شماره شناسنامه ۲۰۵۲۰ متولد ۱۳۶۷/۸/۳ دختر متوفی اینک با انجام تشریفات مقدماتی درخواست مزبور را در یک نوبت آگهی می‌نماید تا هر کسی اعتراضی دارد و یا وصیتنامه از متوفی نزد او باشد از تاریخ نشر نخستین آگهی ظرف یک ماه تقدیم دارد والا گواهی صادر خواهد شد. (م‌الف ۲۶۷)

رئیس حوزه شماره ۱۱۲ شورای حل اختلاف رزن

مفقودی

کارت دانشجویی رقیه قره‌گوزلویگانه فرزند علی آقا به شماره ملی ۴۰۲۰۴۲۶۲۸۷ رشته نقشه کشی معماری دانشگاه میراث هگمتانه علمی کاربردی به شماره دانشجویی ۹۰۲۲۳۰۰۹۲۲۰۰۸۰ مفقود گردیده و از درجه اعتبار ساقط می‌باشد.

روزنامه اجتماعی، سیاسی، فرهنگی، اقتصادی

The Message Of Madestan's History & Civilization & Culture

روزنامه همدان پیام

www.HamedanPayam.com

پیام تاریخ، تمدن و فرهنگ مادستان

پنجشنبه ● ۱۴ بهمن‌ماه ۱۳۹۵ ● ۴ جمادی‌الاول ۱۴۳۸ ● ۲ فوریه ۲۰۱۷ ● شماره ۲۸۴۲

روزنامه صبح استان

صاحب امتیاز و مدیر مسئول: نصرت ا... طاقتی احسن

سردبیر: یدا... طاقتی احسن

نشانی: همدان، ابتدای خیابان مهدیه، روبروی دبیرستان شریعتی ساختمان پیام

صندوق پستی: ۶۶۶ - ۶۵۱۵۵

تلفن: ۳۸۲۶۴۴۳۳ (ویژه) نمابر: ۳۸۲۷۹۰۱۳

سردبیر: ۰۹۱۸۳۱۵۱۴۳۷ آگهی: ۳۸۲۶۴۴۳۳

لیتوگرافی و چاپ: پیام رسانه (۳۸۲۷۴۰۸۲ - ۰۸۱)

پایگاه اینترنتی.....www.Hamedanpayam.com

ارتباط با روزنامه.....۱۰۰۰۶۰۶۶

ارتباط با روزنامه.....info@Hamedanpayam.com

Hamedanpeyam@yahoo.com

ارتباط با مدیرمسئول.....modir@Hamedanpayam.com

ارتباط با سردبیر.....sardabir@Hamedanpayam.com

سرویس آگهی.....agahi@hamedanpayam.com

سرویس اشتراک.....eshterak@hamedanpayam.com

چاپخانه پیام‌رسانه.....litohoma@yahoo.com

اوقات شرعی

اذان صبح	۰۵:۴۹
طلوع خورشید	۰۷:۱۴
اذان ظهر	۱۲:۳۰
غروب خورشید	۱۷:۴۶
اذان مغرب	۱۸:۰۵
نیمه شب شرعی	۲۳:۴۷

» منبع: موسسه ژئوفیزیک تهران

آب و هوا

پیش‌بینی وضع هوا:

صاف تا کمی ابری- بارش پراکنده

شهرستان	همدان	ملایر	تویسرکان	نهاوند	کبودراهنگ	رزن	فامنین	قهاوند	اسدآباد	بهار	گل‌تپه
▲ -۳	-۱	-۲	-۴	۰	-۲	-۲	-۲	-۲	-۱	-	-۲
-۹	-۷	-۹	-۱۲	-۱۱	-۱۳	-۸	-۹	-۱۲	—	-۱۰	
۶۵	۶۵	۶۵	۶۵	۶۵	۷۰	۶۵	۷۰	۶۵	-	۷۰	

حدیث:

امام علی (ع):

به دوستی آن که به عهد خود وفا نمی‌کند ، اعتماد مکن

غرر الحکم، ح۱۰۲۶۰؛ دوستی در قرآن و حدیث، ص۲۸۸

دوبیتی باباطاهر

سیه بختم که بختم واژگون بی — سیه روجم که روجم سرنگون بی

شدم آواره‌ی کوی محبت — زدست دل که یارب غرق خون بی

تـــازه‌ها

استفاده از فناوری نانو در تولید ابرخازن‌ها

محققان دانشگاه ارومیه از نانولوله‌های کربنی برای تولید و افزایش ظرفیت ابرخازن‌ها به منظور بهینه‌سازی تجهیزات الکترونیکی و ابررایانه‌ها استفاده کردند.

به گزارش ایرنا از ستاد ویژه توسعه فناوری نانو، در ۲۵ سال آینده تقاضای انرژی با افزایش مداوم مصرف سوخت‌های فسیلی به حداقل ۳۵ درصد بیش از مصرف کنونی خواهد رسید؛ این مساله فشارهای زیادی را بر منابع انرژی تجدیدناپذیر وارد می‌کند. یکی از حوزه‌های فعالیت در علم مواد، توسعه مواد جدید برای کاربردهای انرژی است که شامل مواد با خصوصیات ویژه در کاربرد، به عنوان ماده الکترود برای باتری‌های Li-ion، ابرخازن‌ها و پیل‌های سوختی می‌شود.

همکلاسی‌هایی که ربات هستند

همکلاسی‌های جدید دانش آموزان، با توجه به پیشرفت فناوری و نیازهای به روز شده حوزه آموزش، احتمالا ربات‌هایی خواهند بود که به دست آنها ساخته می‌شود.

به گزارش ایرنا، آلفا رباتی در حال توسعه است اما احتمالا دیری نمی پاید که جوانان در مدارس ربات‌هایی شبیه آلفا می‌سازند.به گفته کارشناسان، در گذشته تعلیم کودکان به طور فراگیر تنها با تمرکز روی تئوری انجام می‌شد. ما تئوری‌ها را بارها برای آنها تکرار می‌کردیم و آنها امتحانات زیادی می‌دادند ولی کار عملی انجام نمی دادند و به همین دلیل، کار واقعی در محیط فناوری‌های جدید و کار با دست را فرا نمی گرفتند؛ این رویکردی است که به آینده فناوری‌های جهان و یا به پیشرفت صنعت ربات‌ها کمکی نمی کند.

زمین به ماه اکسیژن می‌فرستد

دانشمندان دانشگاه اوزاکا ژاپن دریافته اند که یون‌های اکسیژن از جو زمین به ماه منتقل می‌شوند که به باور آنها عمر این اتفاق از حدود ۲,۴ میلیارد سال پیش تاکنون است. به گزارش ایسنا، دانشمندان دریافتند که مدارگرد ژاپنی سلن(SELENE) یا موفق به کشف سطوح بالایی از یون‌های اکسیژن (مولکول‌های اکسیژن با بار مثبت) شدند که در بین سال‌های ۲۰۰۷ و ۲۰۰۹ به دور ماه می‌چرخیدند. تجزیه و تحلیل داده‌های مدارگرد ژاپنی آکا کاگویا نشان می‌دهد که این تبادل اکسیژن زمانی رخ می‌دهد که «مگنتوسفر» سپرمحافظ زمین از ماه گذر می‌کند. این لایه محافظ، ماه را از انفجار باد خورشیدی محافظت کرده و به یک جریان از مولکول‌های اکسیژن با بار مثبت از زمین اجازه سفر به سطح ماه را می‌دهد.

دختران از ۶ سالگی پسران را باهوش‌تر از خود می‌دانند

نتایج تحقیقات اخیر نشان می‌دهد که دختران از سن شش سالگی همتاهای مذکرشان را ذاتا مستعدتر و تواناتر می‌شناسند.

به گزارش ایسنا، بر اساس این پژوهش درباره کلیشه‌های جنسیتی، دختران شش ساله بر این باورند که استعداد یک خصیصه پسرانه است. دانشمندان بر این باورند که دختران هم سن‌وسال با پسران، از بازی‌های بسیار هوشمندانه که ذهن را درگیر می‌کند، پرهیز می‌کنند و معتقدند که همتایان پسرشان، در چنین فعالیت‌هایی استعداد و نبوغ بیشتری را بروز می‌دهند. این کلیشه که از سنین کودکی در ذهن دختران باقی می‌ماند، احتمال اینکه آنها در آینده حرفه معتبری را دنبال کنند کاهش می‌دهد.

ساخت یک دستگاه خورشیدی ارزان برای تصفیه آب

محققان موفق به طراحی و ساخت یک نوع جدید از مخازن خورشیدی شدند که می‌تواند روزانه دو برابر گذشته آب شیرین و تصفیه شده تولید کند. به گزارش ایسنا، از این فناوری می‌توان در مناطقی استفاده کرد که آب پاک به راحتی در دسترس نبوده و آبهای کثیف و یا شور را به آب آشامیدنی تبدیل کرد. دستگاه‌های پیشین حرارت را از نور خورشید جذب کرده و از آن برای تبخیر آب استفاده می‌کردند. در این فرآیند، آلاینده‌ها در یک ظرف جمع شده و آب شیرین و تصفیه شده در ظرف دیگری تقطیر می‌شود. مخازن خورشیدی که پیشتر توسط محققان طراحی و توسعه یافته بود از قیمت بالایی برخوردار بودند.

گردشگری

اجرای دوره آموزش چرم‌دوزی از ابتدای بهمن ماه در رزن

در راستای توسعه و ترویج صنایع دستی شهرستان رزن که منجر به ایجاد اشتغال و کسب درآمد خانوارهای رزنی می‌شود کارگاه آموزش چرم‌دوزی در شهرستان برگزار می‌شود.

رئیس میراث فرهنگی، صنایع دستی و گردشگری شهرستان رزن با اعلام این خبر گفت : از ابتدای بهمن ماه امسال در شهرستان رزن این دوره آموزشی با همکاری جهاد سازندگی این شهرستان برگزار خواهد شد.

حمیدرضا زارعی در خصوص اجرای دوره کارگاه آموزش چرم‌دوزی در شهرستان رزن در خصوص ویژگی‌های این دوره آموزشی نیز گفت: این دوره آموزشی با قابلیت اجرایی و حدالامکان دسترسی آسان به مواد اولیه محصولات تولید این دوره‌های آموزشی را در قالب کارگاه در رزن برگزار می‌کند.

وی با بیان اینکه یکی از این دوره‌های آموزشی با توجه به قدمت چرم در سطح استان و شهرستان رزن دوره سراجی و چرم‌دوزی است خاطرنشان کرد: در حال حاضر در رزن ۳۳ کارآموز از ابتدای بهمن به مدت ۱۰۰ ساعت در کانون بسیج مشغول آموزش در این کارگاه‌ها شده‌اند که در پایان این دوره آموزشی نیز پس از أخذ آزمون گواهی پایان دوره صادر می‌شود.

زارعی با بیان اینکه کل هزینه این کلاس‌ها از سوی بسیج سازندگی تأمین می‌شود، گفت: معرفی مربی و مواد اولیه این کارگاه‌های آموزشی نیز از طریق سازمان میراث فرهنگی، صنایع دستی و گردشگری مهیا می‌شود. وی در خصوص دیگر برنامه‌های اجرا شده در رزن تصریح کرد: نمایشگاهی با عنوان اقتصاد مقاومتی با همکاری میراث فرهنگی رزن در طی چند ماه پیش برگزار شد.

رئیس میراث فرهنگی، صنایع دستی و گردشگری شهرستان رزن اظهار کرد: عید سال آینده نیز یک دوره آموزشی کاربردی و تضمینی با همکاری بسیج سازندگی شهرستان رزن برگزار می‌شود.

وی در خصوص دیگر برنامه‌های میراث فرهنگی شهرستان رزن نیز یادآور شد: توسط میراث فرهنگی تفاهمنامه‌ای با سازمان بهزیستی و کمیته امداد رزن در بحث دوره‌های آموزشی، صدور مجوز و... برای ارائه خدمات مختلف در بحث اشتغالزایی تنظیم شده است.

زارعی در مورد پرداخت تسهیلات اشتغالزایی ادامه داد: تسهیلات اشتغالزایی تا سقف ۲۰ میلیون تومان برای خوداشتغالی و ۱۰۰ میلیون تومان برای طرح بزرگ پرداخت می‌شود که تاکنون بسیج سازندگی ۶ نفر را برای صنایع دستی و ۱۵۰ نفر را در خصوص صنایع تولیدی و کشاورزی برای پرداخت این تسهیلات معرفی کرده است.

افتتاح نمایشگاه کتاب در دهه فجردرتویسرکان

نمایشگاه کتاب انقلاب همزمان با اولین روز از دهه مبارک فجر در مجتمع فرهنگی و هنری فردوسی تویسرکان افتتاح شد . رییس اداره فرهنگ و ارشاد اسلامی تویسرکان گفت : این نمایشگاه با ۸۰۰ عنوان کتاب در قالب سه هزار جلد بر پا شده است.

علی نورعلئیی کتاب‌های این نمایشگاه با موضوعات مختلف فرهنگی، دینی، ادبی، روانشناسی، کودک و نوجوان، پزشکی، داستان و تاریخی در معرض دید عموم علاقمندان قرار گرفته است.نورعلئیی باتاکید براینکه با آغاز به کار نمایشگاه کتاب نمایشگاه خوشنویسی انقلاب هم در مجتمع فرهنگی و هنری فردوسی شروع بکار کرد.

وی بیان کرد: این نمایشگاه شامل ۵۲ اثر از خوشنویسان سراسر استان همدان است و همچنین مجتمع فرهنگی و هنری فردوسی تویسرکان در ایام دهه فجر با برگزاری جنگ شادی در خدمت عموم مردم تویسرکان است.

سینـما

سینما

- قدس ۱ .....هفت‌ماهگی
- قـدس۲.....ما همه گناهکاریم
- فلسطین ۱.....لاک قرمز
- فلسطین ۲.....سلام بمبئی
- سینما کانون.....جنجال در عروسی
- بهمن ملایر.....سلام بمبئی
- کبودراهنگ.....آس و پاس
- آزادی تویسرکان.....فروشنده

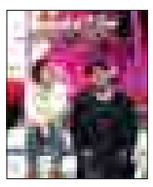

گزارش

نفس خانه احدی برای ملی شدن به شماره افتاد

ثبت خانه‌های وراثتی اندرخم یک کوچه

▪ کارشناسان میراث قدمت و ورود خانه به فهرست آثار ملی را بررسی می کنند

» مریم مقدم

عمارت احدی/عکس: پوریا پاکیزه

خیابان عین‌القضات همدان روبروی گنبد علویان محله‌ای است به نام قصابان، که در آن یک خانه قدیمی، سال‌های سال است جای خوش کرده است. خانه‌ای که بنا به گفته معاون میراث فرهنگی استان همدان هنوز در ردیف آثار ثبت ملی شده قرار نگرفته است. اما حالا به درخواست مالکان فعلی و پیگیری آنها گویا قرار است پس از بررسی کارشناسان میراث فرهنگی وارد فهرست ملی آثار تاریخی ایران شود.این درخواست و تصاویر ثبت شده در دوربین خبرنگار همدان پیام دلیلی شد برای آنکه دریابیم چه شرایطی حالا پیش روی عمارت احدی شهر همدان است؟

وقتی وارد محوطه این خانه قدیمی می‌شویم یک معماری متمایز نگاه را به خود خیره می‌کند. حیاطی که با بنای قدیمی احاطه شده است ایوانی با ستون‌های زیبا و در و پنجره‌هایی قوسی و یک حیاط که خبر از حیاتی می‌دهد که حالا کمتر در آن جریان دارد. این خانه متعلق به خانواده‌ای به نام احدی است حالا گویا می‌خواهند با به ثبت ملی رساندن آن برای حفظ همیشگی خانه قدم بردارند. آشفتگی محیطی و تمیز نبودن محوطه خانه بیانگر آن است در و دیوار آن دست یاری را به سوی کسانی که می‌توانند سایه شوم نابودی را از سر آن کم کنند دراز است اما آیا دستی برای یاری رساندن به این خانه قدیمی وجود خواهد داشت؟ آیا متولیان حفظ و احیاء و مرمت و کارشناسان میراث فرهنگی برای تسهیل و تسریع در به ثبت رسیدن خانه قدمی خواهند برداشت.

در پاسخ به این سوال بهرام توتونچی معاون میراث فرهنگی همدان می‌گوید: به دنبال مراجعه مالک و درخواست برای به ثبت رسیدن این بنا کارشناسان را فرستاده‌ایم تا پروسه بررسی و تشکیل پرونده برای ثبت ملی خانه احدی آغاز شود.

وی می‌گوید: یکی از چالش‌هایی که این بناهای قدیمی با آن دست به گریبان است قرار گرفتن در جریانی به نام انحصار وراثت است یک بنا صاحب مالکانی است که دغدغه حفظ صورت تاریخی آن را دارد و برای تحقق آن هر قدمی برمی‌دارند و یک بنا هم صاحب مالکانی است که برای بازسازی و نوسازی آن لحظه‌شماری می‌کنند اما عدم اتفاق نظر بین وراث مختلف به نتیجه رسیدن این پروسه را گاهی دشوار می‌کند.

بناهایی که زمان زیادی برای تعیین تکلیف به خود اختصاص می‌دهند معمولاً از جمله ابنیه‌ای هستند که صاحب وارثان مختلفند گاهی صاحب اصلی بنا برای حفظ معماری تاریخی آن اسرار کرده و این اصول را حفاظت می‌کند اما به محض از دنیا رفتنش وارثان برای تبدیل کردن بنا به یک ساختمان جدید پافشاری می‌کنند این همان اتفاقی است که رسیدگی حفظ و ادامه حیات تاریخی در برخی از بناهای قدیمی را دشوار می‌کند.

توتونچی در زمینه تلاش میراث فرهنگی برای مرمت بناهای تاریخی به ویژه خانه‌های قدیمی می‌گوید: قطع یقین این مهم یکی از دغدغه‌های اصلی این سازمان بوده و هست. اما محدودیت منابع مالی و اینکه تحقق اصل ۴۴ قانون اساسی از اولویت‌هاست اتفاقاتی را رقم می‌زند مبنی بر کافی است راهی کوچه و خیابان های شهر تاریخی همدان شوید ، اماکن تاریخی در هر گوشه‌ای و کناری خودنمایی می‌کنند و قدمت خود را به رخ می‌کشند. همدان به عنوان شهری متحدالمرکز، دارای قدمت بسیار زیادی است که این قدمت تاریخی در مرکز شهر بسیار دیده می‌شود، به طوری که بافت سنتی و معماری اصیل ایرانی در مرکز شهر، بیش از هر جای دیگری جلوه‌گری می‌کند. درهای بسته خانه‌های قدیمی روزانه برای بسیاری از رهگذران سئوال می‌شود که یا پاسخی برای آن ندارند و یا خود، برای آن پاسخ توجیهی را به آن می‌دهند.

برخی بناهای تاریخی مانند باغ نظری، خانه ضرابی، خانه صمدیان، خانه لطفعلیان در ملایر و خانه قدوسی در نهاوند در مالکیت میراث فرهنگی است .اما هستند بناهایی که به دلیل به ثبت نرسیدن هنوز متولی حفظ و نگهداری ندارند .البته بناهای دیگری نیز هستند مانند عمارت سوخته زیرنظر دانشگاه بوعلی، عمارت پوستی‌زاده در خیابان عین‌القضات زیر نظر شهرداری، عمارت آمریکایی‌ها زیرنظر سازمان میراث فرهنگی است. عمارت شیروانی نیز یکی دیگر از خانه‌های تاریخی همدان است که آموزش و پرورش استان در آن مستقر است و بسته به اعتبار هر چند سال یکبار به آن رسیدگی می‌شود.

در استان همدان حدود ۱۰ تا ۱۵ خانه قدیمی دارای ارزش قابل توجه معماری و تزئینی وجود دارد که برخی حال و روز خوبی ندارد، اما برخی با ساماندهی و مرمت از سوی سازمان میراث فرهنگی به حیات خود ادامه می‌دهند. روزانه بسیاری از شهروندان همدانی از خیابان‌های مرکزی شهر همدان عبور می‌کنند و در هر گذر با خانه‌های در بسته‌ای که غبار تاریخ روی آن را گرفته، مواجه می‌شوند که دغدغه همه و همه تنها حفظ آنها است و بس .

آیین‌نامه‌هایی است که بر اساس آن بتوان مشخص کرد به چه شیوه بهتر می‌توان بخش خصوصی را راغب به خرید و حفظ بناها و خانه‌های تاریخی کرد چرا که هستند افرادی که صاحب خانه آنکه بخش دولتی به امید حضور و حمایت بخش خصوصی اقدام به حفظ داشته‌های تاریخی کند و میراث به عنوان ناظر عالیه برای ادامه حیات تاریخی بنا تلاش کند. این قانون پیشروست اما نیازمند قدیمی و تاریخی نیستند اما با مراجعه به میراث فرهنگی درخواست می‌کنند آنها را برای خرید خانه‌های قدیمی ثبت ملی شده راهنمایی کنیم تا به واسطه حمایت مالی آنها حیات بنا حفظ شود.

توتونچی در زمینه خانه احدی عنوان کرد: این بنای قدیمی که بالای ۱۰۰۰ متر متراژ دارد دارای قدمتی مربوط به اواخر پهلوی اول و اوایل پهلوی دوم است که اگر پس از ثبت وارد فهرست ملی آثار تاریخی ایران شود می‌تواند با حمایت بخش خصوصی و دولتی روزهای خوبی را پیش رو داشته باشند اما در حال حاضر پروسه کارشناسی و بررسی قدمت و چگونگی به ثبت رسیدن آن در حال پیگیری است. امید آنکه پس از به پایان رسیدن این پروسه شاهد حیات همیشگی این خانه تاریخی باشیم.تعداد خانه‌های قدیمی در شهرهای دیگر استان محدود و انگشت‌شمارند به طوری که اسدآباد فاقد خانه تاریخی است و پراکندگی این بناها در شهرهای دارای قدمت بالاست.در هر حال امروز در همدان به ویژه در بخش‌های مرکزی شهر خانه‌های قدیمی وجود دارد که مالکان شخصی آنها این بناها را یا به حال خود رها کرده و یا از شهر خارج شده‌اند که باید فکری به حال این بناها شود. این بناها هویت ملی و فرهنگ اصیل هر شهر و کشوری محسوب می‌شود که باید آنها را محافظت کرد زیرا معماری اصیل ایرانی ـ اسلامی در این بناها نهفته است و نباید به بی‌اهمیتی عده‌ای این تاریخ و هویت زیر خروارها خاک دفن شود.

کارگاه انتقال تجربه با پورصمدی برگزار می‌شود

واحد هنرهای تصویری حوزه هنری استان همدان در نشستی دوروزه کارگاه عکاسی و تصویربرداری با حضور مرتضی پورصمدی برگزار می‌کند. به گزارش روابط عمومی حوزه هنری استان همدان؛ این نشست، ویژه‌برنامه دهه فجر انقلاب اسلامی است که در روزهای دوشنبه و سه شنبه ۱۸ و ۱۹ بهمن‌ماه ۹۵ برگزار خواهد شد. مسئول واحد هنرهای تصویری حوزه هنری استان همدان در این باره گفت: در نخستین روز از این نشست نمایشگاهی از عکس‌های پورصمدی با عنوان «کوچ» ساعت ۱۰صبح روز دوشنبه ۱۸ بهمن ماه در نگارخانه حوزه هنری واقع در ابتدای خیابان شریعتی، روبروی بانک صادرات مرکزی، بن‌بست زرین برپا خواهد شد.

داود عبدالملکی ادامه داد: در همان روز و از ساعت ۱۵ الی ۱۸، کارگاه نقد و بررسی این آثار و همچنین نشست انتقال تجربیات، با حضور پورصمدی در همان مکان و با حضور علاقمندان برگزار می‌شود.وی افزود: روز سه‌شنبه ۱۹ بهمن نیز با حضور مرتضی پورصمدی، نمایش فیلم مستند و کارگاه تصویربرداری از ساعت ۱۰ تا ۱۳ آغاز شده و در ادامه نیز این روند از ساعت ۱۵ تا ۱۷ برپاست.عبدالملکی در پایان گفت: حضور برای علاقمندان در این نشست‌ها آزاد می‌باشد.

فرهنگ

اختصاص روزانه ۳۰ صندلی به خبرنگاران

روزانه ۳۰ صندلی از سالن اکران فیلم‌های فجر به خبرنگاران اختصاص می‌یابد. معاون فرهنگی هنری اداره کل فرهنگ و ارشاد اسلامی همدان از تحویل بلیت‌های پیش‌فروش شده فیلم فجر از فردا در مجتمع شهیدآوینی خبر داد و گفت:۱۰ درصد بلیت‌های هر سانس اکران فیلم‌های فجر در همدان به اصحاب فرهنگ و هنر اختصاص خواهد یافت.

مجید فروتن اظهار کرد: این بلیت‌ها در اختیار هنرمندان، خبرنگاران، ادارات و سازمان‌ها قرار می‌گیرد. وی تصریح کرد: ظرفیت روزانه سالن مجتمع شهید آوینی، ۳۴۰ نفر است که در چهار سانس پذیرای علاقمندان است و می‌توانند ۱۶ فیلم منتخب جشنواره را تماشا کنند.

معاون فرهنگی اداره‌کل فرهنگ و ارشاد اسلامی همدان با بیان اینکه این فیلم‌ها ۱۴ تا ۲۱ بهمن‌ماه اکران می‌شود، گفت: فیلم‌های «فراری»، «صوفی و دیوانه»، «ویلایی‌ها»، «بدون تاریخ بدون امضا»، «تقصیر من نیست»، «تابستان داغ»، «آذر»، «شل» در بخش چشم انداز۱ و «سارا و آیدا»، «یادم تو را فراموش»، «ماجرای نیم روز»، «دعوت نامه»، «اسرافیل»، «بن بست وثوق»، «چراغ‌های ناتمام» و «فصل نرگس» در بخش چشم انداز ۲ جشنواره در همدان به روی پرده می‌روند.

وی با اشاره به بلیت‌هایی که پیش‌فروش شده بود، اضافه کرد: کسانی که بلیت فیلم‌ها را پیش‌فروش کرده‌اند، می‌توانند از فردا ساعت ۱۰ صبح بلیت‌های خود را از مجتمع شهید آوینی تحویل بگیرند. فروتن خاطرنشان کرد: افرادی که موفق به خرید بلیت از طریق پیش‌فروش نشدند، برای تهیه بلیت فیلم‌ها می‌توانند یک تا دو ساعت قبل از هر سانس، اقدام به تهیه بلیت در مجتمع شهید آوینی کنند

شاعران و نویسندگان کبودراهنگ گرد هم می‌آیند

به مناسبت سالگرد پیروزی انقلاب اسلامی شاعران و نویسندگان شهرستان کبودراهنگ گرد هم می‌آیند. رئیس اداره فرهنگ و ارشاد اسلامی شهرستان کبودراهنگ با اعلام این خبر گفت: به مناسبت فرارسیدن ایام سالگرد پیروزی انقلاب اسلامی، گردهمایی شاعران و نویسندگان و برگزاری نشست ادبی با موضوع و محوریت امام(ره) وانقلاب اسلامی را در این شهر خواهیم داشت.

ناصر قره‌باغی اظهار کرد: در اولین روز از دهه فجر امسال نمایشگاهی با بیش از ۳۰ اثر خاطره‌انگیز از عکس‌های دوران انقلاب شهرستان کبودراهنگ با حضور فرماندار و امام جمعه شهرستان در محل اداره ارشاد این شهرستان گشایش یافت.

رئیس اداره فرهنگ و ارشاد اسلامی شهرستان کبودراهنگ افزود: علاوه بر آن برگزاری مراسم تجلیل از هنرمندان، شعرا و نویسندگان متولدین سال ۵۷ شهرستان و شخصیت انقلابی شهرستان همچنین شرکت فعال اصحاب فرهنگ و هنر شهرستان در راهپیمایی و نماز جمعه مورخه ۲۲ بهمن از دیگر برنامه‌های پیش‌بینی شده در این ایام است.

وی از برگزاری نشست با هنرمندان حوزه هنرهای تجسمی شهرستان کبودراهنگ در ایام دهه مبارک فجر خبر داد و گفت: در این نشست از چند نفر از هنرمندان شاخص و انقلابی تجسمی شهرستان تجلیل به عمل خواهد آمد.

قره‌باغی با اشاره به برگزاری مراسم جشن بزرگ انقلاب در کانون فرهنگی و هنری و حوزه‌های بانوان زیر پوشش این اداره، ادامه داد: جنگ شادی و اجرای نمایش طنز، اهدای کتب متنوع و مختلف به ادارات، نهادها، مراکز فرهنگی و کتابخانه‌های کانون‌های فرهنگی از دیگربرنامه‌های تدارک دیده شده توسط این اداره است.