پیام تاریخ، تمدن و فرهنگ مادستان
|ISNN: 2322-4665|

روزنامه همدان پیام

www.HamedanPayam.com

یکشنبه ● ۸ بهمن ماه ۱۳۹۶ ● ۱۰ جمادی‌الاول ۱۴۳۹ ● ۲۸ ژانویه ۲۰۱۸
سال سیزدهم ● شماره ۳۱۲۰ ● ۸ صفحه روزنامه ● ۱۰۰۰ تومان

کانال خبری همدان پیام در تلگرام | t.me/hamedanpayam
کانال نیازمندی‌های روزنامه در تلگرام telegram.me/bazarehamedan

ایران

برخورد مهربان با مردم مایه رفع بحران‌هاست
آ۴

خبر
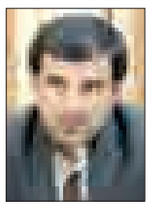
مدیرکل روابط عمومی استانداری منصوب شد
آ۲

اقتصاد

سامانه دادور همدان رونمایی شد
آ۶

ورزش
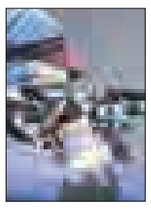
افتخارآفرینی دختران همدانی در خط آتش لیگ
آ۷

علیصدر نماینده ایران در یونسکو
آ۸

مفتح برای همدان ۲۰۱۸ بودجه گرفت

■ اگر پیگیری‌های نماینده تویسرکان نبود اجلاس همدان ۲۰۱۸ بدون بودجه روی کاغذ می‌ماند

آ۲

پوستر جشنواره پس از یک دهه فراموشی رونمایی شد

احیای «جشنواره شهروندان برگزیده»

آ۲

انتصاب حسینی به مدیرکلی مبارزه با قاچاق در استان

نوربخش فرماندار رزن شد

آ۳

استاندار در ستاد تسهیل:

در همدان راهگشایی و انعطاف وجود ندارد

آ۶

یادداشت روز

دورنمای نخستین تغییر مدیر شهرستانی در استان

با معرفی سرپرست جدید فرمانداری شهرستان رزن، عملاً روند تغییر مدیران شهرستانی در استان کلید خورد. پیش از این سخنگوی وزارت کشور از تعیین‌تکلیف مدیران سیاسی در سطح شهرستان‌ها و مناطق به ویژه فرمانداران و بخشداران تا پایان سالجاری خبر داده بود و حالا به نظر می‌رسد این روند در سطح استان که از شهرستان رزن آغاز شده، در آینده شهرستان‌هایی را نیز که احتمالاً تغییر در آنها می‌رود، شامل خواهد شد.

آ۲

یادداشت

می‌توانیم مدیری خوب و پاسخگو باشیم

مدیران در بدنه چرخه اجرایی کشور مانند مویرگ‌هایی هستند که خون را در اندام های مختلف بدن یا همان جامعه به گردش درمی‌آورند و طبیعی است چنانچه چنین گردش خون منظم و متناسب با نیاز حیاتی بدن (شما بخوانید جامعه) باشد، نتیجه‌اش سلامتی و درستی بدن (باز هم شما بخوانید جامعه) خواهد بود در غیر این صورت، جامعه (لازم نیست بخوانید بدن) بیمار است و باید فکری برای آن اندیشید!

آ۵

پیام تاریخ، تمدن و فرهنگ مادستان
The Message Of Madestan's History & Civilization & Culture
روزنامه همدان پیام
۲
یکشنبه ● ۸ بهمن‌ماه ۱۳۹۶ ● شماره ۳۱۲۰
خبر
khabar@hamedanpayam.com

خبر

مقابله با بحران آب با آبخیزداری

کنترل فرسایش، سیل و رسوب و تغذیه آب‌های زیرزمینی از اهداف اصلی آبخیزداری اســت.معاون آبخیزداری اداره‌کل منابع طبیعی و آبخیزداری استان همدان آبخیزداری را یکی از راهکارهای مقابله با بحران آب دانســت و گفت: باید بارش‌ها از سرشاخه‌ها کنترل و هدایت شود تا از هدررفت آب‌های سطحی جلوگیری شود.سعید رســولی در گفت‌وگو با ایسنا با اشاره به اینکه اعتبارات ملی آبخیزداری ۲/۵ برابر افزایش یافته اســت، خاطرنشان کرد: در سال‌جاری ۸ میلیــارد تومان از اعتبــارات ملی و ۲ میلیارد تومان از اعتبارات اســتانی به آبخیزداری داده شده که تا کنون ۹۵ درصد اعتبارات قرارداد شده است.
وی بــا تأکید بر اینکه در اســتان همدان ۲۱ کارگاه فعــال در زمینه پروژه‌های آبخیــزداری وجود دارد، تصریح کرد: پروژه‌هــای آبخیزداری جزو پروژه‌های اقتصاد مقاومتی است که در استان همدان این پروژه‌ها ۳۵ درصد پیشرفت دارد.

خبر

کارکنان امور اراضی اهل رشوه نیستند

امور اراضی سازمان جهادکشاورزی استان همدان از سلامت کاری نیروهای این سازمان دفاع کرده است.
مدیر امور اراضی سازمان جهادکشاورزی استان همدان با بیان اینکه تا کنون در ۳ مورد امضای من را در بحث مجوزها جعل کرده بودند، گفت: پیشــنهادات رشوه و زد و بند بسیاری به ما و همکاران در این حوزه داده می‌شود.
به گزارش تسنیم رحیم برقی در جمع خبرنگاران اظهار داشت: امور اراضی هم جای خدمت و هم جای خیانت کردن است و خوشبختانه تاکنون هیچکدام از همکاران در دادگاه رسیدگی به تخلفات حاضر نشده‌اند.
برقی تصریح کرد: تاکنون در دادگاه تخلفات موردی نداشتیم و متأسفانه موضوع مطرح شدن آن همچنان وجود دارد و تا کنون نیز در ۳ مورد امضای من را در بحث مجوزها جلب کرده بودند.

خبر

مسئولان اقامه‌گر نماز باشند

خواندن نماز با اقامه آن تفاوت دارد و مسئولان باید اقامه‌گر نماز در جامعه باشند. مدیر ستاد اقامه نماز استان همدان در این جلسه تأکید کرد: ثمره حکومت صالحان اقامه نماز است.
به گزارش باشگاه خبرنگاران جوان، حجت‌الاسلام سید مرتضی حسنی‌حلم با تأکید بر اینکه هرکس که تمکن دارد باید نماز را اقامه کند، گفت: خواندن نماز با اقامه نماز تفاوت دارد، نماز را همه می‌خوانند اما مسئولان وظیفه دارند علاوه بر خواندن نماز، این فرضیه الهی را اقامه کنند.
وی اضافــه کرد: یک مدیر در جامعه وظیفه دارد نماز را اقامه کند. اقامه نمــاز به این معنی که ابتدا خود در نماز جماعت حضور داشــته باشــد دیگران را به شــرکت در نماز تشــویق کند و بسترهای لازم را برای این موضوع فراهم کند.

یادداشت روز

دورنمای نخستین تغییر مدیر شهرستانی در استان

با معرفی سرپرســت جدید فرمانداری شهرستان رزن، عملاً روند تغییر مدیران شهرستانی در استان کلید خورد.
پیش از این سخنگوی وزارت کشور از تعیین‌تکلیف مدیران سیاسی در سطح شهرستان‌ها و مناطق به ویژه فرمانداران و بخشداران تا پایان ســالجاری خبر داده بود و حالا به نظر می‌رســد این روند در سطح استان که از شهرستان رزن آغاز شده، در آینده شهرستان‌هایی را نیز که احتمالاً تغییر در آنها می‌رود، شامل خواهد شد.
نفس تغییرات در سطح مدیران اجرایی گذشته از تفاوت در رویکردها و ســلایق، امری مثبت و حایز اهمیت است که قطعاً آثار و محاسن خــاص خــود را دارد و در نگاه نخســت باعث نوعــی تحرک و جنب‌وجوش می‌شود.
اینکه مدیری در یک محــدوده زمانی برنامه‌های مورد نظر را در حد توان پیش برده و پس از مدتی جای خود را به فردی دیگر که نسبت به او تازه‌نفس‌تر اســت، می‌دهد امری عادی و معمول است که نه‌تنها باعث رشــد جامعه می‌شود، بلکه از ویژگی‌های نظام‌های مردم‌سالار است که گردش نخبگان در آنها از اهمیت ویژه‌ای برخوردار است.
بدون تردید تغییر و تحولات در ســطح مدیران در نگاه نخســت در هر دولتی ولو اینکه چنین امری به تأخیر افتاده باشــد، این پیام را به دنبال دارد که در دوره جدید باید اهداف و برنامه‌های دولت متناسب با شــرایط و مقتضیات زمان پیش برود و مدیر جدید حداکثر توان و تجربه خود را در این راه صرف کند.
فرمانداران به عنوان نمایندگان عالی دولت در سطح شهرستان‌ها چنین رســالتی را بر عهده دارند و لذا انتظار می‌رود هر یک از این مدیران با در نظر گرفتــن اهداف و برنامه‌های دولت دوازدهم از یکســو و وضعیت شهرستان در زمینه‌های مختلف از سوی دیگر بتوانند گام‌ها مؤثری در جهت توسعه و رفع مشکلات مردم بردارند.
رزن از جمله شهرســتان‌هایی اســت که روند توسعه در آن بویژه در سال‌های اخیر از آهنگ محســوس و شتاب قابل قبولی در برخی از زمینه‌ها داشــته است، با این همه راه‌های نرفته و کارهای انجام نشده فراوانی نیز همچنان وجود دارد که مدیر اجرایی شهرستان باید نسبت به آنها اهتمام جدی داشته باشد.
در این راســتا بهره‌گیری از ظرفیت‌های مختلف و استفاده از تجارب بزرگان شهرستان بویژه فرماندار سابق می‌تواند راهگشا باشد.
علیرضا نوربخش، سرپرســت جدیــد فرمانداری رزن که ســوابق خوبی در اســتانداری همدان و فرمانداری رزن داشــته و با نیازها و ضرورت‌های شهرســتان آشــنای کافی دارد، به این مسائل در سطح شهرستان به خوبی واقف است.
او که اولویت‌های کاری خود را بحث اشتغال و آب ذکر کرده است، تصریح نموده که سیاست‌های دولت تدبیروامید و استانداری همدان را در مسیر اجرای کارها دنبال خواهد کرد.
به هر حال با نخســتین تغییر مدیریت شهرســتانی اســتان در دولت دوازدهــم از رزن امیدواریم روند متناســب با منافــع برحق مردم و خواسته‌ها و مطالبات آنها قطع نشود. چرا که این نگرانی در تغییرات احتمالی استان وجود دارد که نیروهای نزدیک و همخوان با برنامه‌های دولت حذف شده و بر شمار مدیران ناهمراه، کم ریسک و کم اعتقاد به جهت گیری های موجود در استان افزوده شود.

مفتح برای همدان ۲۰۱۸ بودجه گرفت

▪ اگر پیگیری‌های نماینده تویسرکان نبود اجلاس همدان ۲۰۱۸ بدون بودجه روی کاغذ می‌ماند

» مریم مقدم

دومین شــورای سیاســتگذاری برای تصمیم‌گیــری رویداد همــدان ۲۰۱۸ بود که بار دیگــر نیکبخت، اســتاندار همدان بــا جدیــت و درایــت خود توجــه همه برنامه‌ریزان و مدیران را به این نکته جلب کــرد که میزبانــی از رویدادهــای جهانی گردشــگری ۲۰۱۸ در همدان با هر اتفاق دیگری در این حوزه فرق دارد.
آن روز انتقــادات مرد اول اســتان به مثابه اتمــام حجتــی بود کــه گرچــه انعکاس رســانه‌ای آن موارد به مذاق برخی مدیران خوش نیامد، اما امــروز ثمر همان بی‌پرده انتقــاد کردن را با جــذب اعتبار ملی برای همدان شاهد هستیم.
استاندار همدان در حالی که میزبانی همدان از رویداد گردشگری همدان ۲۰۱۸ را یک فرصت تلقی کرد در نشســت یاد شــده، گفت: میزبانــی از این رویــداد با بودجه استانی فایده‌ای ندارد.
همدان بــرای طی کردن راه‌های توســعه نیازمنــد تکاپــوی مدیران بــرای جذب اعتبارات ملی اســت، اعتباری که بتواند از بخش ملی و نه استانی تأمین شود.
در این نشســت حتی محمدناصرنیکبخت گفت: کار جذب بودجه در حال حاضر پس از بسته شــدن بودجه کار دشواری خواهد بــود اما این کار به همــت مردان پرتلاش شدنی اســت و با این جمله که کار سخت را باید از مردان سخت خواست، به‌گونه‌ای با آنها که توانمند و با برنامه پای کار هستند اتمام حجت کرد.
حــال پس از انتقاد مدیر ارشــد اســتان و رسانه‌ای‌ها و کارشناســان از نوع عملکرد مدیران حوزه گردشگری شاهد آن هستیم که در صحن علنی مجلس اختصاص اعتبار ملی به همدان ۲۰۱۸ صورت جدی به خود گرفت و راه به ثمر رســیدن آن هموار شد. کما بیش شاهد این اتفاق هستیم که هر جا اســتاندار همدان با جدیــت و درایت و به دور از بزرگ‌بینی توان مدیران را به ســوی انجام کار سوق داد، استان با نتایج مطلوب اقتصادی روبه‌رو شده است.
بــه این ترتیب نماینده مردم تویســرکان با پیگیری مجدانه و با اختصاص وقت و توان مضاعــف تلاش کرد همــدان را از جذب اعتباری کــه می‌تواند نقطــه عطفی برای توسعه گردشگری استان باشد، بهره‌مند کند.
مفتح این‌بار نیز با پای کار آمدن و پیگیری تخصیص بودجه حتی پس از بســته شدن تعریف اعتبــارات ثابت کــرد هیچ کاری اگر توان پیگیری و دلســوزی را برای رشد محورهای توسعه در همدان به همراه داشته باشد، نشدنی نخواهد بود.
به هر ترتیب حال کــه بودجه اختصاصی ملی برای میزبانی همدان از رویداد همدان ۲۰۱۸ در راه اســت انتظار مــی‌رود حال میزبانی از این رویداد رو به بهبود رود.
این روزهــا مدیــران و برنامه‌ریزان حوزه گردشــگری با تــلاش و پیگیــری گرچه سعی می‌کنند در ویترین عملکردهای خود بهترین‌ها را به نمایش بگذارند، اما خروجی تصمیم‌گیری‌ها بی‌واســطه خود را نمایان می‌کنــد و مردم بهتریــن قضاوت‌کنندگان بی‌طــرف در میــدان عملکــرد؛ تــوان و خروجــی تصمیم‌گیری‌هــای مدیران را به قضاوت می‌کشــانند. اینکــه تعدادی مدیر و رســانه‌ای و کارشناس به‌به و چه‌چه‌کنان دور تا دور میزی بنشــینند و بگویند حال عملکرد و پیگیری‌ها خوب اســت، کمکی به تحقق توســعه در همدان نخواهد کرد، بلکه همدان مدیرانی می‌خواهد که به دور از اغراق و بر اساس واقعیت‌ها کارشناسان کاربلد و نه سفارشــی را پای کار بیاورد تا بتوانند طرح‌ها و ایده‌های نو دراندازند. امید آنکه در خبرهای آتی با اعلام میزان بودجه اختصاصی خبرهای خوش‌تری را به جامعه محلی منعکــس کنیم؛ چراکه تزریق اعتبار، ایده و خلاقیت و توان مضاعف را پای کار خواهــد آورد که انعکاس همــه آنها در به حرکت درآمدن چرخ‌های اقتصادی جامعه محلی نمایان خواهد شد.
تا ســالیان ســال همدان هیــچ رویداد و اتفاقی مهمتر از همــدان ۲۰۱۸ را به خود نخواهد دید پــس بیایید منصفانه و به دور از خودبزرگ‌بینی برای ســربلندی استان و ایران تلاش کنیم.

کمیســیون تلفیــق برای رویــداد جهانی گردشــگری همدان ۲۰۱۸ ردیف بودجه اختصاصــی داد. این خبر را مأمور شــده برای اخــذ بودجــه اجــلاس ۲۰۱۸ به همدان‌پیام داد.
ســخنگوی کمیســیون برنامــه و بودجه مجلس شورای اســلامی و نماینده مردم تویسرکان با اعلام این خبر در گفت‌وگوی اختصاصی با همدان‌پیام عنوان کرد: ردیف ۶۴-۵۵۰۰۰۰ بــا عنوان کنگــره جهانی گردشــگری همدان در قیمــت تغییرات اعتبارات هزینه‌ای گزارش کمیسیون تلفیق درج شد.
محمدمهدی مفتح در این زمینه گفت: این رویداد ویترینی از گردشگری ایران است و اســتفاده از این فرصت رشد اقتصادی و توســعه صنعت گردشگری را به همراه دارد.
وی گفت: پتانســیل جاذبه‌های تاریخی، فرهنگــی و گردشــگری اســتان همدان امروز به واســطه معرفی در عرصه جهانی این اســتان را در مسیر دستیابی به جایگاه شاخصی قرار داده است.
ارائــه برنامه‌هایــی که موجب توســعه گردشگری شــود، جذب بیشتر گردشگر و انتفاع مردم را به دنبال خواهد داشــت و این انتفاع رونق اقتصادی را در اســتان رقم خواهد زد.
نماینده مردم تویسرکان در مجلس شورای اسلامی با متمایز خواندن فرصت میزبانی همدان از رویدادهای مهم جهانی همدان ۲۰۱۸ هم پایتخت گردشگری آسیا بودن و هم میزبانی از اجلاس جهانی جهانگردی گفــت: به طــور طبیعی همــدان باید در راســتای این میزبانی هزینه‌ای را متحمل شود و تأمین این هزینه‌ها از بودجه استانی و جاری به مصلحت نیســت؛ چراکه این اتفاق فشار مضاعفی بر مردم همدان وارد خواهد کرد که هدف‌هــای برگزاری این رویداد نباید چنین باشــد، بلکــه باید به واســطه این میزبانی بودجه لازم به استان وارد شود و این بودجه باید از ردیف‌های ملی تأمین شود.
از آنجا که پیگیــری این مهم زمانی اتفاق افتاد که لایحه بودجه به مجلس داده شده بود و زمان مانور کمی داشتیم، تنها راهکار پیش رو این شد که بعد از تعیین بودجه و بسته شدن آن تلاش کردیم بودجه‌ای را در کمیسیون تلفیق تصویب و در صحن علنی به واسطه گزارش چاپ شده این مهم را به نتیجه برسانیم. سخنگوی کمیسیون برنامه و بودجه مجلس شورای اسلامی در ادامه عنوان کرد در ســال ۱۳۹۷ این بودجه به استان داده خواهد شد.

شنیده‌ها

shenide@hamedanpayam.com

۱- استانی شــدن بودجه سلامت با انتقاد روبروست. گویا نمایندگان استان‌ها در مجلس نتیجه اجرای این طرح را اجحاف به استان‌های کم برخوردار دانســته‌اند. گفته می‌شود پیشنهاد منتقدان تخصیص بودجه سلامت بر اســاس عدالت درمانی و بهداشتی در استان‌ها بوده است. گفتنی اســت پیش از این استانی شدن بودجه آموزش‌وپرورش نیز با انتقاد روبه‌رو شده بود.
۲- بودجه اجلاس گردشــگری تبریز ٤ برابر می‌شود. گویا نمایندگان تبریــز به دنبال افزایــش و گرفتن ردیف برای ٤ برابر شــدن اعتبار اجلاس گردشــگری در تبریز هستند. گفته می‌شود هدف نمایندگان تبریز ارتقای بودجه ۱۰ میلیاردی پیش‌بینی شــده از ســوی دولت به ٤۰ میلیارد تومان اســت. گفتنی اســت نماینده تویسرکان در مجلس نیز روز گذشته از اختصاص بودجه ویژه برای اجلاس همدان ۲۰۱۸ خبر داده است.
۳- تغییرات مدیریتی در اســتان ادامه دارد. گویا با تغییر فرماندار رزن دیگر فرمانداری‌ها نیز در دســت تغییر قرار گرفته‌اند. گفته می‌شــود مدیران برخی ادارات کل در اســتان که پیش از این بازنشسته شده‌اند نیز در دست بررسی گزینه‌های مدیریت قرار دارند. گفتنی است هنوز حکم ابقای استاندار همدان صادر نشده است.

خبرویژه

مدیرکل روابط عمومی استانداری منصوب شد

استاندار همدان در ابلاغ‌های جداگانه‌ای احسان شهابی را به عنوان مشاور استاندار در امور ارتباطات و اطلاع‌رسانی و اسدا... ربانی‌مهر را به عنوان مدیر کل روابط عمومی استانداری منصوب کرد.
به گزارش ایرنا، محمدناصر نیکبخت در این ابلاغ ها اظهار امیدواری کرده، شــهابی و ربانی‌مهر در تحقق بخشــیدن به اهداف نظام مقدس جمهوری اســلامی و برنامه‌های دولــت تدبیروامید با اتکال به نیروی لایــزال الهی و بهره‌گیری از تجارب بــا ارزش خویش موفق و مؤید باشند.
گفتنی است اسدا... ربانی‌مهر که پیش از این معاون امور جوانان سازمان ورزش‌وجوانان استان را بر عهده داشته دارای سابقه فعالیت در حوزه رسانه ومدیرمسئول نشریه همدلی همدان می‌باشد.

خبر

برف با برکت در شهرهای همدان

از امروز هوا تا ۱۲ درجه سرد می شود

چشــم همدانی‌ها در نخســتین روز هفته به برف با برکت باز شــد. بارش برف که در بعدازظهر شنبه بیشتر شد موجب شعف و خوشحالی شهروندان و البته لغزنده شدن جاده‌های استان شد.
کارشناس مرکز پیش‌بینی هواشناسی استان همدان از کاهش دمای محسوس در همدان خبر داد و گفت: از روز یکشنبه (امروز) صبح دمای هوای اســتان بین ۸ تا ۱۲ درجه ســانتیگراد کاهش خواهد یافت.
به گفته شهرام حکیمی کارشناس هواشناسی استان، بیشترین بارش گزارش شــده در شهرستان‌های رزن، فامنین و قهاوند با ٤ میلیمتر گزارش شده که عمدتاً به صورت برف بوده است.
تمامی راه‌های اســتان هم به گفته بابک گردان، کارشــناس مرکز مدیریت راه‌های اداره‌کل راه‌وشهرســازی استان همدان تردد باز و برقرار بوده هرچند که به رانندگان توصیه شــده در تردد از برخی محورها زنجیر چرخ به همراه داشته باشند.
ساسان رستمی مدیر اداره راهداری و حمل‌ونقل جاده‌ای اسدآباد هــم با اعلام عــادی و روان بودن تردد در گردنه این شهرســتان از رانندگان درخواســت کرد برای عبورومــرور از محور گردنه شهرستان اسدآباد با توجه به امکان شدت گرفتن بارش‌ها، ضمن به همراه داشــتن زنجیر چرخ با ســرعت مطمئنه حرکت کرده و بــه دور از هرگونه عجله و شــتاب و با رعایــت نکات و اصول راهنمایی‌ورانندگی در این محور تردد کنند.

کرفس رزن شهر شد

با مصوبه هیأت وزیران روســتای کرفس به شــهرهای استان افزوده شــد. هیأت وزیران در جلسه ۱۳۹٦/۱۱/۰۱ بنا به پیشنهاد وزارت کشــور با تبدیل روستای کرفس در استان همدان به شهر موافقت کرد. با تصویب هیأت وزیران روستای کرفس، از توابع دهســتان درجزین علیا بخش قروه‌درجزین شهرســتان در استان همدان به شهر تبدیل شد.

پس از یک دهه فراموشی در همدان برگزار می‌شود

احیای «جشنواره شهروندان برگزیده»

▪ پوستر جشنواره با حضور اعضای شورا و شهردار همدان رو نمایی شد

صبــح روز گذشــته در آئینــی بــا حضور مدیران شــهری همدان از پوستر جشنواره‌ای رونمایی شد که بیش از یک دهه از آخرین برپایی آن گذشته است.
در این مراسم رئیس شورای اسلامی شهر همدان گفت: امروز پس از گذشت حدود ۱۱ ســال، جشنواره شــهروندان برگزیده همدان در شورای پنجم برگزار می‌شود.
به گزارش کمیته اجرایی جشنواره شهروند برگزیده همدان، ابراهیم مولوی اظهار کرد: فلســفه وجودی و برگزاری جشنواره به این دلیل اســت که تمام مفاخر، بزرگان و علما، کارشناســان شهرسازی، معماری و جامعه‌شناســی به این امر اذعان دارند که شهر موجودی زنده، در حال تغییر، تحول و حرکت در مسیر پویایی است.
وی، شــهروندان را ســلول‌های این شهر زنده دانســت و افزود: هرچه شهروندان زنده، پویا و فعال تر در شهر باشند، شهری زنده‌تر و پویاتر خواهیم داشت.
رئیس شــورای اســلامی شــهر همدان همچنین گفت: شــهروندان با ملاک‌های مورد نظر انتخاب خواهند شــد تا بتوانیم شهروندانی به عنوان الگو در سطح شهر به سایر شهروندان معرفی کنیم.
مولوی با تأکید بر اینکه همدان در ســطح ملی، جایگاه خوبی دارد؛ عنوان کرد: علما، بــزرگان، نخبگان، اطبا و سیاســتمداران بزرگــی در طول تاریخ در شــهر همدان رشد کرده‌اند.
وی گفــت: انتظــار مــی‌رود انتخــاب شــهروندان برگزیده طی ۳ ماه توســط دبیرخانــه جشــنواره انجــام و اختتامیه جشنواره تا ۹ اردیبهشت‌ماه سال آینده که روز شوراهاست، برگزار شود.

هدف جشنواره، توسعه سرمایه اجتماعی است

رئیس مرکــز مطالعــات و پژوهش‌های شورای اسلامی شــهر همدان که ریاست جشــنواره «شــهروندان برگزیده همدان» را بر عهــده دارد، هم گفت: جشــنواره از امــروز به مدت ۳ مــاه در همدان کلید خورد؛ این جشنواره در راستای رویدادی که سال‌های پیش در پایان دوره دوم شورا آغاز شــده بود، پس از گذشت ۱۰ سال برگزار می‌شود.
حمیــد بادامی‌نجات با بیــان اینکه برای این کهن‌شهر انتخاب شهروندان برگزیده کار ســختی اســت، بیان کرد: مجدداً این جشــنواره را برای قدردانی از شهروندان تأثیرگذار در شهر برگزار کردیم.
بادامی‌نجات با تأکید بر اینکه سرمایه‌های انســانی بزرگ‌ترین ســرمایه هر جامعه است، عنوان کرد: به منظور حفظ و توسعه ســرمایه اجتماعی باید تقویت و تجلیل از شــهروندان برگزیده را در شهر داشته باشیم.
وی شناســایی، معرفــی و الگوســازی شــهروندان برگزیده در ســطح جامعه، بسترســازی برای ارتقــای آموزش‌های شهروندی و همچنین تلاش برای تبدیل جشنواره به رویدادی فرهنگی- اجتماعی سالانه در سطح شهر را از مهمترین اهداف جشنواره برشمرد.
رئیس جشــنواره «شــهروندان برگزیده همدان» ادامه داد: تشــویق شهروندان به تلاش برای تقویت شاخص‌های فرهنگ شــهروندی، جلب توجه شــهروندان بر شــاخص شــدن در یک حــوزه پس از آشــنایی و معرفی حوزه‌هــای مختلف و برگزاری ســالانه جشــنواره برای رشد و ارتقای ســطح رفتار شــهروندی در ابعاد مختلف از دیگر اهداف است.
بادامی‌نجــات همچنین گفت: ایجاد بانک اطلاعاتــی از نخبــگان، برگزیــدگان و شــهروندان فعال و ارزیابی شهروندان و تطبیق آن با ارزش‌های فرهنگ شهروندی در یک جریان فرآینــدی از دیگر اهداف «جشــنواره شــهروندان برگزیده همدان» است.
وی در ادامه ثبت‌نام این دوره از جشنواره را از هر حوزه و قشری به شرط دارا بودن معیارها و شاخص‌های در نظر گرفته شده، اعلام کرد و یادآور شد: دبیرخانه و کمیته اجرایی جشنواره از آبان‌ماه امسال آغاز به کار کرده که در نتیجه دبیرخانه «جشنواره شــهروندان برگزیده همدان» بر اســاس شــاخص‌های عمومی (کمی و کیفی) و اختصاصی نســبت به بررسی پرونده‌ها و انتخاب شهروندان برگزیده در حوزه‌ها و اقشار مختلف اقدام خواهد کرد.
رئیس جشــنواره «شــهروندان برگزیده همدان» با اشاره به مهلت ثبت‌نام و تحویل مدارک شهروندان، اظهار کرد: شهروندان از ۷ بهمن تا ۲۰ اســفندماه امسال مهلت دارنــد مدارک خود را به صورت اینترنتی و یا از طریق دبیرخانه برای شــرکت در جشنواره ارسال کنند.
بادامی نجات بیان اینکه داوری و بررسی پرونده‌ها ۲۱ اســفندماه آغاز خواهد شد، گفت: برگزاری مراسم اختتامیه، معرفی و تجلیل از شهروندان برگزیده همدان، بهار سال ۹۷ پیش‌بینی شده است.

برای اداره شــهر شهروندانی الگو می‌خواهیم

شهردار همدان هم در این مراسم با تأکید بر اینکه برگزاری این جلســه خوب و به جا، با تصمیم اعضای شورا بود تا همدان نیز صاحب شــهروند برگزیده در ســال شود، افزود: شورای اسلامی شهر همدان با توجه به این اهمیت، انتخاب «شهروند برگزیده» را پس از انتخاب شــهردار، در دستور کار خود قرار داد.
عباس صوفی همچنین تأکید کرد: نیازمند جلب اعتمــاد عمومی و تشــویق مردم در مدیریت شــهری هســتیم تا مدیریت موفق شــهری را به اثبات برسانیم که در ایــن راســتا، از شــهروندان اخلاق‌مدار، قانون‌مدار، کوشا، مسئولیت‌پذیر و خلاق تقدیر می‌کنیم.
وی در ادامــه با بیان اینکه افتخار می‌کنیم شهروندانی داشــته باشیم که در مدیریت شهری به مدیریت شهر کمک کنند، ابراز امیدواری کــرد: در انتخاب شــهروندان برگزیده شهر، شهروندانی انتخاب شوند که الگو شــوند و در سال‌های آینده مردم بدانند شهردار و شورای شهر به این مهم توجه دارند.
شــهردار همدان همچنین با بیان اینکه در بهار ۹۷ شاهد انتخاب شهروندان برگزیده شــهر به نحو شایسته خواهیم بود، یادآور شد: همدان در انجام کارهای خوب سبقه داشــته و انتظار می‌رود در انجام اقدامات برجســته و خوب نیز در کشور پیش‌قدم باشیم.
گفتنی است؛ در پایان این مراسم از پوستر و سایت «جشنواره شــهروندان برگزیده همدان» با حضور رئیس شــورای شــهر، شــهردار، رئیس «جشنواره شــهروندان برگزیده همدان» و رئیس دانشــگاه آزاد اسلامی همدان رونمایی شد.

پیام تاریخ، تمدن و فرهنگ مادستان
The Message Of Madestan's History & Civilization & Culture
روزنامه همدان پیام
۳
یکشنبه ● ۸ بهمن‌ماه ۱۳۹۶ ● شماره ۳۱۲۰
مادستان
madestan@hamedanpayam.com

کودکان دهستان قهورد استعداد ویژه دارند

مدیر مسؤل کانون پرورشی فکری کودکان ونوجوانان قهورد سفلی از خلاقیت اعضای کانون در زمینه‌های ساخت اسباب بازی ، داستان نویسی، تصویر گری .....خبر داد .

نسرین بیژنگی در گفتگو با همدان پیام گفت: ۵۰ کودک و نوجوان در کانون پرورشی فکری قهورد سفلی درزمینه کارهای هنری فرهنگی و ادبی فعالیت دارند. مدیر مسؤل کانون پرورشی کودکان قهورد خاطر نشان کرد: کودکان ضمن جمع آوری مواد دور ریختنی در منازل خود و خانه‌های اقوام با آنها اسباب بازی می‌سازند که در مسابقات استانی و کشوری نیز این سازه‌های کودکان شرکت داده می‌شوند. بیژنگی همچنین از اجرای آیین‌های بومی محلی در کانون خبر داد که جدیدا در کانون شروع شده و افزود: کودکان و نوجوانان در رشته‌های کتابخوانی، ساخت سفره هفت سین ، دل نوشته ادبی، ساخت بروشورفرا تر ازسن خود فعالیت می‌کنند . وی افزود: سال گذشته ۱۱ کودک و نوجوان در رشته کتاب خوانی برگزیده کشوری شدند .

دوره آموزشی شورای پایگاه‌های مقاومت بسیج در شهرستان کبودراهنگ برگزار شد

مسئول تعلیم و تربیت سپاه ناحیه کبودراهنگ گفت: دوره آموزشی شورای پایگاه‌های مقاومت بسیج شهرستان کبودراهنگ با حضور قریب به ۲هزار نفر از بسیجیان شهرستان برگزار گردید.

حجت الاسلام والمسلمین علیجانی در گفتگو با همدان پیام افزود: این دوره که به نام شهید بزرگوار مدافع حرم شهید محسن حججی مزین بود در دو روز متوالی در بخش‌های مرکزی، گل تپه و شیرین سو شهرستان کبودراهنگ برگزار شد. وی خاطر نشان کرد: در این دوره که در روزهای پنجم و ششم بهمن ماه برگزار شد قریب به هزار نفر از بسیجیان حضور داشتند و از کلاس‌های مختلف آموزشی و تخصصی از قبیل موضوعات قرآنی، فرهنگی اجتماعی، عقیدتی و نظارت، تعلیم و تربیت، بسیج سازندگی، عملیات، اطلاعات، بازرسی و فرماندهی بهره مند شدند. علیجانی هدف از برگزاری این دوره رشد و ارتقاء سطح علمی و معنوی و بصیرت افزایی و همچنین شبکه سازی در سطح بسیجیان ناحیه مقاومت بسیج سپاه ناحیه کبودراهنگ عنوان کرد.

خبر

برادر کشی با تفنگ شکاری در تویسرکان

پرونده یک فقره قتل پس از ٦ سال مختومه و تکه استخوان‌های برادر از زیر خاک به بیرون کشیده شد، ۲ برادر در حالی که برادر ۱۲ ساله خود را به همراه خود برای چوپانی به صحرا برده بودند، برادر کوچک را با برنامه قبلی به قتل رساندند و راز این قتل پس از ٦ سال فاش شد.

فرمانده انتظامی تویسرکان گفت: دی ماه سال ۹۰ پدری با مراجعه به کلانتری خبر از مفقود شدن فرزند ۱۲ ساله خود داد و در همین ارتباط پرونده‌ای برای کشف مفقودی در دایره پلیس آگاهی این شهرستان تشکیل و تحقیقات برای یافتن وی آغاز شد.

تلاش‌های پلیس پس از ٦ سال نتیجه داده و پس از مظنون شدن به برادر بزرگ فرد مفقود شده، وی را برای تحقیقات بیشتر به مقر پلیس احضار می‌کنند که اظهارات ضد و نقیض این فرد به همراه تحقیقات فنی نتیجه داد و متهم، به قتل برادر کوچک خود اعتراف کرد.

به گزارش ایرنا، محمد معصومی افزود: سه برادر برای چرای گوسفندان ٦ سال پیش راهی صحرا می‌شوند ولی طبق برنامه ریزی قبلی ۲ برادر بزرگتر با استفاده از سلاح شکاری برادر ۱۲ ساله خود را به قتل رسانده و وی را در همان محل دفن می‌کنند که با راهنمایی قاتل، محل دفن برادر کوچک شناسایی شده و استخوان‌های او برای انجام آزمایش‌های "دی.ان.ای" و "آر. ان.ای" ضبط می‌شود.

فرمانده انتظامی شهرستان تویسرکان بیان کرد: برادر ۳۳ ساله در این عملیات دستگیر و روانه زندان می‌شود ولی دیگر برادر که هم اینک ٢٦ سال دارد، متواری است و تلاش پلیس برای دستگیری وی ادامه دارد.

پدر این خانواده از ابتدا نیز راز مفقودی فرزند کوچک خود را می‌دانست ولی بر روی آن سرپوش گذاشته و تحت عنوان مفقودی اقدام به تشکیل پرونده کرد.

درمانگاه تامین اجتماعی تویسرکان هر ماه به ده هزار نفر خدمات رسانی می‌کند

تویسرکان–خبرنگارهمدان پیام: درمانگاه تامین اجتماعی تویسرکان به طور متوسط در هر روز ۵۰۰ مراجعه کننده در بخش‌های مختلف دارد و در طول ماه به بیش از ده هزار نفر خدمات درمانی و پزشکی ارائه می‌کند.

فرماندارتویسرکان در بازدیدی که از درمانگاه تامین اجتماعی داشت بیان کرد: بیمه شدگان واجد شرایط سازمان تامین اجتماعی از خدمات ویزیت پزشک، دندانپزشکی، آزمایشگاه، مامایی، رادیولوژی، داروخانه، تزریقات وسرم تراپی به صورت رایگان استفاده میکنند.

حبیب مومیوند با اشاره به اینکه این درمانگاه از چهار پزشک عمومی، یک پزشک متخصص اطفال، یک متخصص پاتوژولیست، یک دانداپزشک و دو متخصص دارو ساز برخوردار است اضافه کرد: نیروهای انسانی ارائه دهنده خدمات درمانی و پزشکی درمانگاه تامین اجتماعی تویسرکان در مجموع به ۲۹ نفر می‌رسند.

وی تاکیدکرد: برگزاری کمیسیون‌های پزشکی برای متقاضیان بیمه تامین اجتماعی به صورت منظم و هفتگی، استفاده از سیستم نوبت دهی تلفنی برای خدمات دندانپزشکی و راه اندازی سیستم نسخه‌های الکترونیکی از دیگر خدمات جدید این درمانگاه است که با اعلام کد ملی بیمه شدگان، قابل ارائه است.

فرماندار تویسرکان اذعان داشت :مراجعه کنندگان با سابقه بیماریهای مزمن توسط پزشکان درمانگاه شناسایی و با تشکیل پرونده ،کلیه سوابق بیماری آنها در پرونده الکترونیک ثبت شده و علاوه بر کنترل روند بیماریشان ، خدمات دارویی و آزمایشگاهی مورد نیاز خود را به صورت منظم از درمانگاه به صورت رایگان دریافت میکنند.

مومیوند خاطرنشان کرد:راه اندازی ونصب دستگاه رادیوگرافی دیجیتال در دهه مبارک فجر، خریداری دستگاه رایو گرافی دیجیتال تک دندان دندانپزشکی و احداث آزمایشگاه جدید درمانگاه و بروز کردن تجهیزات آن از اقدامات در دست انجام در آینده‌ای نزدیک به منظور بهبود روند خدمات رسانی در درمانگاه تامین اجتماعی تویسرکان به شمار می‌روند.

افتتاح ۶۲پروژه برای دهه فجر در نهاوند

۶۲پروژه با ۵۰میلیارد اعتبار برای دهه فجر نهاوند افتتاح و کلنگ زنی می‌شود.

معاون فرماندار نهاوند در سومین نشست ستاد دهه فجر شهرستان با تاکید بر برگزاری برنامه‌های دهه فجر با جدیت و اهمیت بیشتر و حضور مسئولان در اطلاع رسانی و آگاهی کردن مردم نسبت به خدمات نظام و انقلاب، گفت؛ این پروژه‌ها شامل۵٦پروژه قابل افتتاح با هزینه اعتباری ۲۸میلیارد و ٦۰۰میلیون تومان، همچنین ٦پروژه قابل کلنگ زنی با اعتبار ۲۱میلیارد و۵۰۰میلیون تومان انجام خواهد شد.

سیدرضا سلامتی با بیان اینکه مجموع این پروژه‌ها ٦۲مورد با اعتبار ملی۵۰میلیارد تومان است ،از حضور استاندار و مسولین استانی برای دهه فجر و افتتاح پروژه‌ها در شهرستان خبر داد.

انتصاب حسینی به مدیرکلی مبارزه با قاچاق در استان

نوربخش فرماندار رزن شد

رزن–مریم توسلی مهران–خبرنگار همدان پیام:آیین تودیع و معارفه فرمانداران قدیم و و جدید رزن روز گذشته با حضور مسئولان شهرستان و استانی برگزار شد تا علیرضا نوربخش بعنوان سرپرست این فرمانداری انتخاب و معرفی شود و از تلاش‌های حسینی فرماندار سابق رزن که حدود٤ سال سکانداری فرمانداری این شهرستان را عهده دار بود، قدردانی شد.

هرچند ساعتی پس از این مراسم، با حکم استاندار همدان در ابلاغی فتحعلی حسینی فرماندار سابق رزن به عنوان معاون امور امنیتی، انتظامی و مبارزه با قاچاق مدیر کل دفتر امور امنیتی، انتظامی، اتباع و مهاجرین خارجی استانداری منصوب شد.

معاون سیاسی، امنیتی استاندار همدان در جلسه تکریم و تودیع فرماندار رزن با اشاره به اینکه در آستانه سالگرد پیروزی انقلاب هستیم تا باری دیگر این پیروزی را با بیان دستاوردهای انقلاب اسلامی در سنوات گذشته جشن بگیریم گفت: شهرستان رزن دیار علما و شهدایی همچون شهید مفتح است که نقش بسزایی در انقلاب اسلامی داشته است. سید سعید شاهرخی گفت: همزمان با آغاز فعالیت دولت و همچنین انتصاب نیکبخت به استانداری همدان و با توجه به تسلط نیکبخت به امور با پیگیری‌های صورت گرفته توفیقات خوبی حاصل شده است.شاهرخی با اشاره به اینکه در سال‌جاری قریب به ۲۰هزار شغل در استان پیش بینی شده است گفت: طبق گزارشات در جلسه قرارگاه مقاومتی استان تا به امروز از مرز ۱۵هزار گذشته و قطعا تا پایان سال از مرز پیش بینی شده خواهیم گذشت.

وی با عنوان اینکه ایجاد اشتغال برای جوانان و بسترسازی برای سرمایه گذاری بخش خصوصی از اولویت‌های استان می‌باشد یادآور شد: دولت نیز با توجه ویژه بیش از ۱۵۰۰ میلیارد تومان برای سرمایه گذاری بخش خصوصی در نظر گرفته است

شاهرخی ادامه داد: توجه به توسعه کمی و کیفی احزاب و سازمان‌های مردم نهاد به صورت محوری دنبال می‌شود.

وی ضمن قدردانی از زحمات فتحعلی حسینی فرماندار سابق رزن گفت: تا زمان صدور حکم فرمانداری علیرضا نوربخش به عنوان سرپرست فرمانداری معرفی خواهد شد که از نیروهای زحمت کش و شناخته شده شهرستان هستند.

شاهرخی ضمن قدردانی ویژه از زحمات نماینده مردم رزن در مجلس شورای اسلامی گفت: وجود لطفی در این جایگاه هم برای استان و شهرستان فرصتی است مغتنم چرا که ایشان با کار آشنا هستند و اقدامات خوبی در این مدت انجام داده شده است.

مردم شهرستان رزن حلال کنند

فرماندار سابق شهرستان رزن نیز با بیان اینکه خدا را شاهد می‌گیرم آنچه در توان داشتم با اخلاص در خدمت به مردم به کار گرفتم گفت: سعی بر این بود تا در مدت خدمت با سلامت و جدیت امور را پیگیری و به سرانجام برسانیم و از مردم شهرستان رزن طلب حلالیت دارم.

حسینی حفاظت از منابع آب و ایجاد اشتغال را بسیار حائز اهمیت عنوان کرد و افزود: این دو امر از اولویت‌های جدی کشور می‌باشند که امیدواریم از این پس نیز به طور جدی در شهرستان رزن نیز دنبال شود.

وی در ادامه تاکید داشت: ایجاد فرهنگ صحیح در راستای حفظ کرامت انسانی امری بسیار مهم و قابل توجه است

حسینی با اشاره به اینکه نرخ بیکاری در ابتدای سال ۹۳ در شهرستان رزن ۱۲/۵ درص بود افزود: با اقدامات صورت گرفته نرخ بیکاری به ۸/۵ درصد کاهش یافته است فرماندار سابق رزن با عنوان اینکه بیش از ٤۵۰۰ شغل پایدار تا به امروز در شهرستان رزن ایجاد شده است یادآور شد: در حال حاضر آمار بیکاران شهرستان به ۲۸۰۰ نفر می‌رسد که ۱۳۰۰ نفر از این بیکاران را افراد تحصیل کرده تشکیل داده اند

وی خاطرنشان کرد: در ابتدای فعالیت در شهرستان رزن ۲۱۵ میلیارد تومان اعتبار جهت تکمیل پروژه‌ها نیاز بود که با تکمیل و بهره برداری از برخی پروژه‌های مهم این میزان به ۱۰۰ میلیارد تومان رسیده است

حسینی گفت: همزمان با دهه فجر ٦۲ پروژه با اعتباری بالغ بر ۳۳ میلیارد تومان افتتاح یا به بهره برداری خواهد رسید.

وی حفاظت از منابع آبی را از جمله اولویت‌های اصلی دوران خدمت خود در شهرستان رزن برشمرد و خاطرنشان کرد: با تدوین سند مدیریت منابع آب و اقدامات صورت گرفته در شهرستان از ۲۰۰ میلیون مترمکعب صرفه جویی آب استان ۱۰۰ میلیون مترمکعب در شهرستان رزن انجام شده است.

رزن را بیش از پیش باید مطرح کرد

علیرضا نوربخش نیز در ادامه با بیان اینکه با استفاده از تجربیات و کمک‌های فتحعلی حسینی و همکاری سایر ادارات امیدواریم شهرستان بیش از پیش مسیر توسعه خود را بگذراند، گفت: چرا که شهرستان رزن از شهرستان‌های فرهنگی استان می‌باشد و سعی بر این است تا درروید‌اد همدان ۲۰۱۸ شهرستان رزن به عنوان دروازه ورودی غرب کشور نقش پر رنگتری در این امر داشته باشد و امیدواریم شهرستان رزن به عنوان ویترینی از استان معرفی شود و بتوانیم نمایی از کل استان را در شهرستان نشان دهیم.

فرمانداران اصلاح طلب یکی یکی می‌روند.از منابع مطلع شنیده می‌شود قرار است بزودی برخی دیگر از فرمانداران اصلاح طلب استان جای خود را به اصول گرایان میانه تر بدهند.

خبر

اهدا عضو خانم ۱۸ساله نهاوندی

مدیر شبکه بهداشت و درمان شهرستان نهاوند گفت: خانواده داغدار مرحومه معصومه ترکاشوند۱۸ساله ساکن روستای گنبدکبود ازتوابع شهرستان نهاوند با اهداء عضو بدن فرزند خودبه تعدادی بیمارنیازمند زندگی دوباره بخشید تا طپش‌های قلب فرزند خود را در سینه دیگران احساس کنند.

مومنعلی دارابی افزود:معصومه ترکاشوند۱۸ ساله ساکن روستای گنبدکبود از توابع شهرستان نهاوند دوروز پیش پزشکان مرگ مغزی او را تایید کردند و با اعلام مرگ مغزی این جوان ، پزشکان با خانواده داغدار این خانم ناکام صحبت و در این شرایط از خانواده بیمار درخواست انجام کاری بزرگ و باقیات‌صالحاتی برای بیمار شد که خانواده آن عزیز موافقت کردند تا با اهدای عضو عزیزشان یادگاری از ایشان در این دنیا داشته باشند.

مدیر شبکه بهداشت و درمان نهاوند با بیان اینکه هر بیمار مرگ مغزی یک تا ۸ نفر را از مرگ حتمی نجات می‌دهد گفت: خانواده مرحومه معصومه ترکاشوند با اهداء اعضای بدن فرزند ۱۸ساله خود به تعدادی بیمار زندگی دوباره‌ای بخشیدند تا طپش‌های قلب فرزند خود را در سینه دیگران احساس کنند.

دارابی تعداد و اسامی اهدای عضوها در شهرستان نهاوند را ۱۲نفر اعلام کرد و گفت: این اسامی ؛ مرحومه: گیتی ظفری ؛ سامیه ترابی ؛ فاطمه سلگی ؛ معصومه ترکاشوند و مرحوم: ایمان دارابی ؛ فرشاد دارابی ؛ حسن کرمعلی ؛ علی مولوی ؛ علی اشرف یعقوبی ؛ رضاقیاسوند ؛ امین ظفری ، آیت اله فریادرس است.

بررسی برنامه‌های عمرانی شهرداری نهاوند برای تسهیل کار در نوروز ۹۷

برنامه‌های عمرانی شهرداری نهاوند برای تسهیل کار شهروندان و مسافران در نوروز ۹۷ بررسی شد.

سرپرست شهرداری نهاوند گفت: برنامه های عمرانی حوزه شهرداری برای نوروز ۹۷ بررسی شد و اجرای برخی اقدامات در اولویت کاری قرار گرفت. به گزارش روابط عمومی شهرداری نهاوند، علی محمد زمانیان افزود: در راستای آمادگی برای فرارسیدن نوروز ۹۷ موضوعات عمرانی مورد بررسی قرار گرفت.

وی افزود: روکش و لکه‌گیری آسفالت، ترمیم تراشه‌های حفاری، اصلاح پیاده روها، جدول‌گذاری و سایر امور عمرانی مورد نیاز از جمله موضوعات مورد بررسی بود که مقررشد در اولویت کاری واحد عمران این شهرداری قرار گیرد .

زمانیان خاطر نشان کرد: در جلسات آینده ستاد استقبال از بهار موضوعات ترافیکی، خدمات شهری و خدمات اجتماعی نیز مورد بررسی قرار خواهد گرفت.

انتقادمغیثی از عملکرد مسئولان نهاوند

مردم به امام جمعه پناه آورده‌اند!

نهاوند– معصومه کمالوند– خبرنگار همدان پیام: روز گذشته جلسه‌ای با حضور مدیر کل راه و شهرسازی، نماینده نهاوند در مجلس شورای اسلامی و فرماندار و مسئولان شهرستان در فرمانداری نهاوند برگزار شد نشستی که امام جمعه پیش از همه حضور یافت.

پیش از این هم مشکلات حوزه راه و شهرسازی در نهاوند از جانب امام جمعه در تریبون نماز جمعه بعنوان مطالبات مردم و ضرورت رسیدگی به آن مطرح شده بود اما این بار در نشستی مطرح شد که گویا قرار بوده بدون حضور رسانه‌ها برگزار شود اما همزمان در فضای مجازی هم روی آنتن رفت و واکنش‌های مختلف و بسیاری را از مردم را به دنبال داشت.

به نظر می‌رسد وحدت درونی شهرستان و تعامل میان مسئولان تا اندازه‌ای بیرنگ شده است که برخی مسئولان با شانه خالی کردن یا انداختن توپ در زمین دستگاه دیگری دنبال تبرعه خودش رفته است و فرصت خدمت در شهرستان در حال سوختن است و آن وقت از مقایسه شهرهای دیگر با نهاوند می‌گویند و بر طبل عقب ماندگی شهر می‌کوبند و نبودن وحدت مسئولان ، در این شهرستان دامن مردم را گرفته است.

به مردم و مشکلاتشان بی اعتنا نباشیم

گویا مشکلات شهرستان بواسطه مردم و مراجعاتی که دارند پشت درب دفتر امام جمعه هم رسیده است و مردم گاها برای پیگیری امور مربوطه به اومراجعه می‌کنند که به گفته حجت الاسلام مغیثی کاری هم از دستش برنمی آید و از طرفی هم نمی شود به مردم بی اعتنایی کرد و مشکلاتشان را نشنیده گرفت.

امام جمعه نهاوند در نشست روز گذشته گفت: مردم مشکلات بسیاری دارند به ماهم مراجعه می‌کنند هرچند در حوزه مسولیتی مانیست اما نمی شود به آنها بی اعتنایی کرد چرا که نتیجه اش می‌شود نارضایتی ، و نهایت هم تجمع و جریان‌های اخیری که اتفاق افتاد و سواستفاده هایی که دشمن کرد.

آورزمان از ٦۱ تا ۹٦

مغیثی با بیان اینکه ، موارد بسیاری را در نظر دارم که مطرح کنم اما به همین مواردی که مربوط به این جلسه هست فعلا اکتفا می‌کنم، افزود: همین زیرگذر شعبان که مردم سالهاست منتظرند به اتمام برسد و نیمه کاره مانده است و محور آورزمان که از سال ٦۱ قرار است ساماندهی شود و هنوز در حال اجراست و موارد دیگر در حوزه راه و شهرسازی شهرستان مثل مسکن مهر نیروی انتظامی که مردم در این خانه‌ها احساس امنی ندارند و ...

وی با بیان اینکه نهاوند مورد بی مهری مسئولان قرار گرفته است و یکی از این موارد هم حوزه راه است، تصریح کرد: دنبال مچ گیری نیستیم اما مردم خدمت صادقانه می‌خواهند با مردم صادق باشید تا صدای نارضایتی شان بلند نشود.

چرا کارها پیش نمی رود ؟

نماینده مردم نهاوند در مجلس شورای اسلامی هم از پیش نرفتن موضوعات مورد پیگیری توسط خودش ابراز نگرانی کرد و علت آن راهم دستی دانست که در کار است و نمی گذارد به نتیجه برسد.

حسن بهرام نیا از ۵ پروژه و مورد گفت که در دیدار با وزیران اعلام و پیگیری و اخذ اعتبار هم شده است و در شهرستان بلاتکلیف و به اصطلاح وی قفل و بایکوت شده است.

وی با بیان اینکه تمام تلاشش را برای جبران عقب ماندگی شهرستان به کار گرفته است از جمله قرار گرفتن پروژه محور آورزمان در ردیف پروژه‌های ملی و اختصاص اعتبار ملی برای آن در حالی که تا پیش از آن ردیف استانی هم نداشته است، افزود: برای جاده آورزمان با تلاش زیاد ردیف ملی گرفتیم ولی باید بگویم با طولانی شدن اجرای پروژه به کام مردم تلخ شد.

کلنگ خانه امید در زمینی که نبود

بهرام نیا از بلا تکلیفی خانه امید که چندی پیش با حضور وزیر تعاون کلنگ زنی شد، گفت و اینکه برای فروشگاه اتکا وزیر را آوردم پیگیری چندماهه انجام شد اما هنوز زمینی برای اجرای کار معرفی نشده است و ساخت تعزیرات شهرستان و استخری که موافقت آن را از وزیر گرفته است هم گلایه کرد و گفت همه این موارد در انتظار زمین است و اعتباری هم برای آن گرفته شده است بدلیل بلاتکلیفی بلوکه شده است.

حالا اگر این شرایط در یکی از شهرهای همجوار بود ببینید کار چگونه پیش می‌رفت چرا شهرستان باید این طور باشد؟

وی تعیین تکلیف ۷۰ باب مغازه‌های مقابل ترمینال قدیم هم خبرداد که با پیگیری فرماندار ، راه و شهرسازی و استاندار پس از ۲۰ سال در ۲۰ روز به نتیجه رسیده است.

از هیچ کاری دریغ نکردم

مدیر کل راه و شهرسازی که شنونده این اعتراض‌ها و گلایه‌های مسئولان شهرستان بود و گویا انتظار دیگری از این نشست داشت وتقریبا برخلاف آنچه تصور می‌کرد روبه رو شده بود گفت: نمی دانستم قرار است با این کیفت در این نشست ورد استقبال قرار بگیرم اما توضیحات مربوطه راهم به مسئولان و مردم اعلام می‌کنم که ، تاکنون اقدامات بسیاریبرای ساماندهی محور آورزمان انجام شده است اما مشکلات مالی ما را بر آن داشته که تا امروز هنوز هم کار به صورت تعهدی پیش می‌رود.

فرهاد فرزانه گفت: با وجود مخالفت‌های متعدد برای انفجار محور با باروت ، این کار را با هماهنگی به سپاه و مسولیت خودم انجام دادم که کار سرعت بیشتری بگیرد و تعطیل نشود حتی برای نظارت بر کارهم هفته‌ای یک روز یا گاها در ده روز ٤ بار به نهاوند آمده ام و همین امروز هم نادیان از راه و شهرسازی استان در محل اجرای پروژه حضور دارد و ناظر است.

حال خوب محور آورزمان با بودجه سال آینده

فرماندار نهاوند هم با اعلام اینکه قرار گرفتن محور آورزمان در لیست پروژه‌های ملی و اختصاص بودجه ملی برای آن ، در پیش رفتن کار نقش مهمی دارد و تاکنون هم کار تعهدی و نسیه کاری پیش رفته است ، افزود: نظام پولی و مالی کشور شرایط چندان خوبی ندارد اما با این حال هم پروژه و خدماتی برای مردم تعطیل نشده است و کارها پیش رفته است که انتظار می‌رود سال مالی آینده محور آورزمان هم شرایط بهتری را پیدا کند.

کریم حمیدوند گفت: دستگاهها باید پیگیر کارها باشند و دست روی دست نگذارند که کارها خودبه‌خود انجام شود یا کسی دیگر کار آنها را انجام دهد.

اتکا تفاهم نامه شورا و شهرداری را بگیرد

حمیدوند درباره ۳ پروژه که بهرام نیا از آن بعنوان پروژه‌های زمین مانده نام برد هم گفت: خانه امید ، استخر و تعزیرات چون کاربری عمومی و اداری دارد قابل تفکیک و تعیین تکلیف است اما درباره فروشگاه اتکا، چون جنبه تجاری دارد باید تفاهم نامه شورا و شهرداری را داشته باشد که قابل واگذاری باشد.

پیام تاریخ، تمدن و فرهنگ مادستان
The Message Of Madestan's History & Civilization & Culture
روزنامه همدان پیام
۴
یکشنبه ● ۸ بهمن‌ماه ۱۳۹۶ ● شماره ۳۱۲۰
ایران و جهان
slasat@hamedanpayam.com

مجلس

طرح استانی‌شدن بودجه حوزه سلامت قابل اجرا نیست

عضو کمیسیون بهداشت مجلس، اجرای طرح استانی‌شدن بودجه حوزه سلامت در فرصت باقی‌مانده را به دلیل نبودبرآورد درآمد و نبود زیرساخت‌های لازم در هر کدام از استان‌ها، غیر ممکن دانست. سید مرتضی خاتمی درگفت وگو با خانه ملت، در مورد استانی شدن بودجه حوزه سلامت کشور گفت: تصمیم برای تخصیص این نحوه بودجه‌بندی به این دلیل است که هر فردی فعالیتش را در حیطه اعتباراتی که دریافت می‌کند، محدود کند، با این حال این طرح قابل اجرا نیست، چرا که در این فرصت نمی‌توان برآورد دقیقی از میزان نیاز هر کدام از استان‌ها انجام داد.نماینده مردم ماهنشان درمجلس شورای اسلامی ادامه داد: هم‌اکنون استان‌هایی وجود دارند که وضعیت آنها نسبت به سایر استان‌ها هم از نظر درآمد و هم زیرساخت‌ها مطلوب نیست، بنابراین با اجرای این طرح متضرر خواهند شد، چراکه نمی‌توانند خود را با این شرایط تطبیق داده و اداره کنند.

دولت

برای پیگیری وضعیت بازداشت‌شدگان حواث اخیر از هر فرصتی استفاده می‌کنیم

دستیار ویژه رئیس‌جمهور در امور حقوق شهروندی درباره پیگیری وضعیت افراد بازداشتی و کشته‌شدگان ناآرامی‌های اخیر کشور گفت: به سهم خودمان از هر فرصتی برای پیگیری وضعیت این افراد استفاده کردیم کماکان هم این جریان را پیگیری می‌کنیم. شهیندخت مولاوردی در گفت‌وگو با ایلنا، درباره انتقادات به دستیار ویژه ریاست جمهوری در امور حقوق شهروندی در خصوص پیگیری وضعیت بازداشت‌شدگان و کشته‌شدگان ناآرامی‌های اخیر کشور گفت: اگر اقداماتی که انجام شده و یا پیگیری‌هایی که صورت گرفته رسانه‌ای نشده است، به این معنا نیست که کار خاصی انجام نشده است.
وی تاکید کرد: به سهم خودمان از هر فرصتی برای پیگیری در این باره استفاده کردیم کماکان هم این جریان را پیگیری می‌کنیم.

خبر

مانع تراشی‌ها ممکن است به اعتراض جوانان و جامعه منجر شود

دولت از تمام ظرفیت‌ها برای بهتر شدن زندگی ایرانیان استفاده خواهد کرد. معاون اول رئیس‌جمهور در اولین مجمع استانی سمن‌های جوان کشور در شیراز گفت: ما معتقدیم و باور داریم که اگر جوانان فرصت پیدا کنند می توانند آینده خوبی را برای کشور ترسیم کنند. اینکه آنان می‌خواهند بیشتر دیده شوند و کمتر تحقیر شوند، آینده مطمئن‌تر و دغدغه زندگی شرافتمندانه داشته باشند و به اندازه مشارکت خود در جامعه از مزایای زندگی بهره‌مند شوند، حق تمام جوانان است. به گزارش ایسنا، اسحاق جهانگیری تصریح کرد: دولت به تنهایی نمی تواند همه مشکلات را حل کند. خصوصا اگر جلوی دولت مانع تراشی و ایجاد محدودیت هم انجام شود. همه نظام و حاکمیت برای حل مشکلات باید همراه باشند، اما دولت می تواند با کمک سایر نهادها در بخش‌های مختلف گشایش‌هایی را ایجاد کند.

خبر

پیام رهبر انقلاب اسلامی به نشست اتحادیه انجمن‌های اسلامی دانشجویان در اروپا:
جوان دانشجو باید خود را آماده تحولات و انتظارات زمان کند

رهبر انقلاب اسلامی در پیامی به نشست اتحادیه انجمن‌های اسلامی دانشجویان در اروپا تاکید کردند که جوان دانشجو باید خود را آماده تحولات و انتظارات زمان کنونی کند.
به گزارش ایسنا ، متن این پیام به شرح ذیل است: زمان کنونی و تحوّلات آن، انتظاراتی از جوانان را تعریف می‌کند که در دوران‌های گذشته وجود نداشت یا شناخته نبود. جوان دانشجو باید آن تحولات و این انتظارات را به درستی بشناسد و خود را آماده سازد. انجمن‌های اسلامی و فضای دینی در آن، می‌تواند در این آمادگی، شما را یاری دهد. نقطه‌ی اصلی آن است که کار را برای خدا و به شوق انجام وظیفه بکنید. اگر این توفیق را یافتید هدایت الهی هم به کمک شما خواهد آمد انشاا....

زنجانی به پرداخت ۱/۹۶۷/۵۰۰/۰۰۰ یورو محکوم شده است

وکیل بابک زنجانی با بیان اینکه قرار بود مذاکره با شرکای زنجانی برای پرداخت جزای نقدی او محرمانه باشد، گفت: مقرر بود تا وصول نتیجه یعنی پرداخت محکوم به که معادل یک میلیارد ۹۶۷ میلیون و ۵۰۰هزار یورو است طرفین مفاد این قرارداد را بصورت محرمانه حفظ کنند و رسانه‌ای نشود و این موضوع مورد تایید مقامات امنیتی وقضایی بود. رسول کوهپایه زاده در گفت‌وگو با ایلنا در رابطه با اظهارات اصغر هندی مسئول کمیته وصول مطالبات وزارت نفت که اعلام کرده که شرکای خارجی بابک زنجانی قصد پرداخت بدهی او را دارند گفت: متاسافانه آقای هندی برخلاف تصمیماتی که در مذاکرات فی‌مابین صورت گرفته و مقرر شده بود که تا حصول نتیجه این مساله محرمانه بماند، این موضوع را رسانه‌ای کردند.
وی افزود: اگر افراد می‌گویند که دغدغه استیفا حقوق بیت‌المال را دارند نباید با اظهار نظرهای غیر مسئولانه این قرارداد را به خطر بندازند.
کوهپایه‌زاده گفت: پیش‌نویس قرارداد حاضر است و به نقطه‌ای رسیدیم که اگر با تدبیر عمل شود می‌توان این مبلغ را وصول کرد.
وی در رابطه با اینکه آیا پرداخت محکوم‌به تاثیری در اجرای حکم بابک زنجانی دارد یا خیر گفت: قطعا این موضوع تاثیر دارد در خود حکم که در دیوان عالی کشور تایید شده است مقرر شده در صورت رد مال می‌توان از مزایای ماده ۱۱٤ قانون مجازات اسلامی استفاده کرد. این ماده به عفو اشاره کرده است.

تقاضای گسترده قضات دیوان عالی کشور برای بازنشستگی درسال ۹۶

دولت درلایحه بودجه خلاف قانون برنامه ششم درخصوص اعتبارات قوه قضاییه عمل کرد.
نایب رئیس کمیسیون قضایی و حقوقی مجلس، درخصوص اظهارات رییس قوه قضاییه مبنی براینکه زندان ها در تغذیه،بهداشت و فضای فیزیکی با مشکلات متعددی مواجه هستند، گفت: متاسفانه زندان ها با افزایش آمار زندانیان مواجه بوده و به لحاظ مسائل و مشکلات متعدد جامعه به جای کاهش آمار زندانیان شاهد افزایش تعداد افراد زندانی هستیم.
محمد کاظمی درگفت وگو با خانه ملت، با اشاره به اینکه بودجه ها و اعتبارات سالیانه قوه قضاییه افزایش متناسبی با افزایش تعداد زندانیان ندارد، افزود: بنابراین سازمان زندان ها به ناچار از گنجایش و ظرفیت خارج از استاندارد زندان ها برای نگهداری زندانیان استفاده کند، یعنی در اتاقی که می توان از ۱۰ زندانی نگهداری کرد؛ در حال حاضر از ۲۵ نفر زندانی مراقبت می شود؛ از این رو مسائل بهداشتی، تغذیه و سلامت افراد با مخاطره روبه رو می شود.
وی تصریح کرد: متاسفانه علی رغم اینکه درماده ۱۱۹ قانون برنامه ششم توسعه پیش بینی شد که دولت باید ۲,۹ درصد از بودجه به قوه قضاییه اختصاص دهد، امسال در لایحه بودجه این موضوع مورد بی توجهی دولت قرار گرفت، یعنی بر خلاف حکم برنامه و خلاف قانون دولت در لایحه بودجه عمل کرد؛ البته اگراین میزان هم اختصاص پیدا می کرد شاید تنها بخشی از مشکلات حل می شد.
کاظمی گفت: درشرایط فعلی مشخص نیست که قوه قضاییه درسال آینده چگونه سازمان های وابسته خود را اداره می کند، البته درکمیسیون تفلیق تلاش های بسیاری درخصوص افزایش بودجه قوه قضاییه داشت؛ اما متاسفانه به دلیل نبود منابع تغییری دربودجه صورت نگرفت؛ ولی امیدواریم پیشنهادات مربوطه در صحن علنی مورد توجه نمایندگان قرارگیرد.

مفقودی
بیمه‌نامه رازی خودرو پژو ۲۰۶ تیپ ۲ شماره بیمه‌نامه ۹۵د۶۲۶-۱۸ ۳۱۲۲۰۰۷۳/۹۶/۰۰۰۰۵۹ به شماره پلاک ایران شماره موتور ۱۴۱۸۷۰۴۳۸۷۳ شماره شاسی NAAP۰۳EO- ۱۹۱j۰۳۹۵۸۱ به نام امین صفائیان به شماره شناسنامه ۰۰۱۳۰۱۴۵۵۲ مفقود گردیده و از درجه اعتبار ساقط می‌باشد.

وزیر اطلاعات:

برخورد مهربان با مردم مایه رفع بحران‌هاست

برخورد مهربانانه و روی خوش با مردم مایه رفع بحران ها، شکست ها و بن بست‌ها است.
وزیر اطلاعات افزود: وظیفه نخست ما جذب حداکثری مردم و امیدواری آنان به نظام جمهوری اسلامی است؛ چراکه مردم توانایی رفع مشکلات کلان به ویژه اشتغال و مقابله با دشمنان را دارند.
به گزارش ایسناحجت‌الاسلام والمسلمین سید محمود علوی همچنین در ادامه بر به فعلیت رساندن امکانات و در اختیار گذاشتن آنها برای استفاده مردم تاکید کرد.
وی اظهار کرد: در نظام اسلامی همه چیز برای مردم است و مسئولان باید ظرفیت های بالقوه را برای تسهیل کارها و رفع مشکلات بالفعل کنند.
وزیر اطلاعات گفت: تلاش خاضعانه، مخلصانه و بی منت مسئولان سبب جلب رضایت عمومی خواهد شد .
وی در ادامه امید آفرینی، تسهیل در امور مردم و رعایت اخلاق و انصاف با مراجعان را از جمله مسائل ضروری در مدیریت جامعه دانست و تصریح کرد: همه دستگاه‌ها باید نقش خود را در واگرائی ها و مقابله ها که دلسردی و نارضایتی مردم را در بر داشته بسنجند و همچنین تاثیر عملکردها در ایجاد وحدت و انسجام ملی را پیدا کنند.
وزیر اطلاعات با اشاره به ناآرامی های اخیر در برخی از نقاط کشور گفت: با وجود عمیق نبودن این گونه مسائل اما دشمنان آن را بزرگ نمایی کردند گویا گستره آن در کل کشور است .
وی ادامه داد: جمهوری اسلامی ایران توانست توطئه دشمنان را در مدت زمان چهار تا پنج روز خنثی کند .
علوی همدلی و همکاری دستگاههای دخیل در امر امنیت را عامل رفع بحران دانست و گفت: دشمنان درصدد صرف انرژی داخلی برای رفع اختلافات هستند تا در این بین به اهداف خود برسند اما باید برخلاف خواست دشمن مشکلات را برطرف کنیم .
وی تصریح کرد: دشمن درصدد ناکارآمدی نظام و ایجاد دوقطبی در جامعه است و اگر به فرموده رهبر معظم انقلاب در کنار هم بایستیم و با همکاری و همراهی یکدیگر مشکلات را برطرف کنیم می توانیم همچون یک مشت در برابر دشمنان ایستادگی و آنها را به زانو در آوریم .
علوی امنیت بی بدیل حاکم در سیستان و بلوچستان را نشانگر همدلی، عشق و سوز مسئولان به ویژه شورای تامین این استان دانست .
وی با ابلاغ سلام گرم رئیس جمهوری به مدیران و مسئولان شورای اداری سیستان و بلوچستان؛ خدمت رسانی به مردم را نعمتی الهی دانست که شکر آن خدمتگزاری بی منت و روزافزون است .
علوی مدیران و مسئولان را به بهره گیری از فرصتی که در اختیارشان قرار گرفته برای گره گشایی از مشکلات مردم توصیه کرد و گفت: مسئولیت آزمون الهی و امانت مردم است که به برکت جمهوری اسلامی به دست آمده است .
وزیر اطلاعات اظهار داشت: به گواه همگان امروز وزارت اطلاعات مایه آرامش و همدلی مسئولان است.

رسیدگی سریع به پرونده‌ها بخشی از عدالت است

بار سنگینی از دیوان عدالت اداری بر دوش مدیران دفاتر استانی می‌باشد و در حدود نیمی از پرونده‌ها در استان‌ها ثبت و ارسال می‌شود.
رئیس دیوان عدالت اداری گفت: ارشاد و راهنمایی مدیران دفاتر استانی کمک بسزایی در جلوگیری از تشکیل پرونده‌ها می‌کند و از ورود موضوعاتی که دیوان عدالت اداری صلاحیت رسیدگی به آنها ندارد جلوگیری می‌شود.
حجت الاسلام والمسلمین بهرامی به تفکر ، تحول و ابتکار در امور تأکید کرد و گفت: ابتکار در امور موجب تسهیل در کارها می‌شود و در چندین ماه گذشته تحولاتی هم در دیوان عدالت اداری شکل گرفت و معاونت‌های جدید تأسیس شد و توانستیم با دقت و سرعت بیشتری به امورات رسیدگی و آثار مثبت آن را مشاهده کنیم.
وی در ادامه گفت: در واقع دیوان عدالت اداری مرجع تظلمات اداری بوده و هدف از تأسیس آن شکایات مردم علیه دستگاههای اجرایی و برخی از موسسات عمومی می باشد.
بهرامی در ادامه به سرعت رسیدگی در پرونده‌ها تأکید کرد و گفت: رسیدگی سریع به پرونده‌ها بخشی از عدالت است و اگر شخصی حقی در موضوعی دارد با حکم عادلانه و به سرعت باید رسیدگی شود.
رئیس دیوان عدالت اداری تعداد پرونده‌های وارده را بیشتر از ظرفیت دیوان دانست و افزود: در ماه گذشته حدود چهارده هزار پرونده در شعب بدوی مختومه شده است در حالیکه آمار مشابه سال گذشته میزان مختومه را هفت تا هشت هزار پرونده اعلام نموده که از تلاش قضات و کارکنان تقدیر و تشکر می‌کنیم.

انتشار اسامی و تصاویر قضات متخلف نشانه افزایش کشف تخلفات است

به طور قطع اتخاذ تصمیم راجع به انتشار اسامی و تصاویر قضات متخلفی که با احکام محکومیت قطعی مواجه شده‌اند ناشی از افزایش کشف تخلفات در دستگاه قضایی در سال‌های اخیر است که با جدیت بیشتری پیگیری شده است.
یک وکیل دادگستری درباه صحبت‌های اخیر رییس قوه قضاییه در گردهمایی رؤسای کل دادگستری‌ها و دادستان‌های مراکز استان سراسر کشور مبنی بر اینکه «نام و تصویر قضات متخلف در رسانه ها منتشر خواهد شد» اظهار کرد: هیچ تردیدی وجود ندارد که دستگاه قضایی نیز مانند سایر نهادها و سازمان های دولتی و حاکمیتی در کشور به لحاظ وظایف خطیری که بر عهده آن گذارده شده، همواره در معرض ابتلا به فساد قرار داشته و از وجود فساد رنج می برد.
سید مهدی حجتی در گفت‌وگو با ایسنا ادامه داد: طبیعی است که باید برای ریشه کن کردن آن در دستگاهی که خود باید مظهر مبارزه با فساد باشد از تمامی راهکارها و ابزارهای موجود استفاده کرد، اما بدیهی است که ابزار و راهکارهای مورد استفاده در این زمینه باید مؤثر و در عین حال توأم با رعایت شأن قوه قضائیه و مقامات قضایی باشد.
این وکیل دادگستری خاطرنشان کرد: امروز برای مبارزه با فساد در دستگاه‌هایی مانند دستگاه قضایی به راحتی می توان از تجربیات مؤثر سایر کشورها استفاده کرد و پژوهشگاه قوه قضائیه می تواند با مطالعه تطبیقی در این زمینه نسبت به ارائه راهکارهای مؤثر و قابل استفاده به دستگاه ها و مقامات ذی ربط اقدام کند؛ لذا تا زمانی که کار کارشناسی لازم در خصوص راهکارهای مؤثر در زمینه مبارزه با فساد در دستگاه قضایی صورت نگیرد، راهکارهای مقطعی و یا تصمیماتی که بیشتر می تواند اصطلاحاً در حکم مسکن باشد، تغییر خاصی ایجاد نخواهد کرد.
حجتی با بیان اینکه تاکنون ثابت نشده که انتشار اسامی یا تصاویر متخلفین در هر صنف و حرفه ای بازدارنده و مؤثر در جلوگیری از تخلفات احتمالی در آینده است، گفت: قطعاً اتخاذ تصمیم راجع به انتشار اسامی و تصاویر قضات متخلفی که با احکام محکومیت قطعی مواجه شده‌اند ناشی از افزایش کشف تخلفات در دستگاه قضایی در سال‌های اخیر است که با جدیت بیشتری پیگیری شده است؛ لکن باید در نظر داشت که اتخاذ و اجرای چنین تصمیماتی بدون آنکه زمینه های بروز فساد در دستگاه قضایی از بین نرود کارساز نخواهد بود و قوه قضائیه باید جدیت بیشتری در این زمینه به خرج داده و با توجه به نظرات کارشناسان این حوزه، اقدامات دیگری را در دستور کار خویش قرار دهد.

خبر

گزارش تفریغ بودجه ۹۵ دیوان محاسبات نادرست است

رئیس سازمان برنامه و بودجه در واکنش به گزارش دیوان محاسبات کشور از تفریغ بودجه ۹۵ کل کشور گفت که این گزارش باعث تشویش اذهان عمومی بوده و نادرست است.
به گزارش ایرنا، «محمدباقر نوبخت» در نشست خبری با خبرنگاران در محل سازمان برنامه و بودجه خاطرنشان کرد: انتظار می‌رفت دیوان محاسبات گزارش تفریغ بودجه ۱۳۹۵ را براساس گزارش قوه مجریه تهیه می‌کرد و یا حداقل دولت را نسبت به گزارشی که تهیه کرده بود مطلع می ساخت.
نوبخت گفت: دیوان حتی می توانست ابهامات موجود را به سازمان برنامه و بودجه اطلاع می داد و اگر چنین می کرد، به طور حتم پاسخ آنها را دریافت می‌کرد.
رئیس سازمان برنامه و بودجه در ادامه از آرایه به موقع گزارش تفریغ بودجه ۹۵ دیوان محاسبات تشکر کرد و گفت: اما برخی بخشهای این گزارش با آنچه که عمل شده متفاوت است. انتظار داشتیم دیوان گزارش را بر اساس عملکرد و گزارش دولت در بودجه تهیه می کرد اما خود اقدام به تهیه گزارش کرده است.
وی با بیان اینکه گزارش دیوان محاسبات باعث تشویش اذهان عمومی و سوءاستفاده رسانه های معاند شده است، افزود: دیوان باید دولت را مطلع می کرد و یا با سازمان برنامه و بودجه هماهنگ می شد و پاسخ ابهامات دریافت می کرد.
نوبخت درباره برخی واریز نشدن برخی درآمدها به خزانه که در گزارش دیوان محاسبات مطرح شده است، گفت: عملکرد ما در خزانه نشان می دهد که چقدر واریزی داشته ایم و مدارک آن نیز موجود است و دیوان محاسبات می تواند از ما مدرک بخواهد.
وی تاکید کرد: بر اساس عقل و قانون هر چه می تواند شبهه برانگیز باشد، باید سوال شود نه اینکه صحبتی را در جامعه عنوان کنند و مشکل ایجاد شود و بعد ما بخواهیم تک تک ذهن افراد جامعه را روشن کنیم.
نوبخت در باره استفاده نکردن از اجازه فروش اوراق مشارکت پنج هزار میلیارد تومان برای سرمایه گذاری در طرح های نفت و گاز با اولویت میادین مشترک گفت: نکته حائز اهمیت این است که انتشار اوراق یک اجازه بود نه تکلیف و از آنجا که انتشار اوراق مالی برای تامین منابع راهی پر هزینه است همواره این روش به عنوان آخرین راهکار از سوی دولت برای تامین منابع مالی مورد استفاده قرار می گیرد. رئیس سازمان برنامه و بودجه با اشاره به موضوع نبود گردش و چرخش درآمد هدفمندی به خزانه از محل فروش داخلی گاز طبیعی و فراورده‌ها، گفت: طبق قانون هدفمندی یارانه ها، خالص درآمدهای حاصل از فروش داخلی گاز طبیعی و فرآورده باید به سمت سازمان هدفمندی برود و همچنین پنج درصد از این مبلغ برای نوسازی لوله‌ها و شبکه‌ها، بخشی برای مالیات ارزش افزوده، چهار میلیون تن قیر رایگان نیز باید داده می شد و علاوه بر آن یارانه بگیران هستند.
وی ادامه داد: نه تنها سازمان هدفمندی مدعی این درآمدهاست بلکه سازمان برنامه و بودجه نیز به دنبال تخصیص این درآمدهاست و آمار خزانه نشان می‌دهد که درآمدها به خزانه واریز شده است.

سعید جلیلی :

شرعی نیست برای جلب اقبال مردم منتظر بیشتر شدن مشکلات دولت باشیم

نماینده رهبری در شورای عالی امنیت ملی بر کمک به دولت در راستای حل مشکلات مردم در زمان دولت فعلی تاکید کرد.
به گزارش ایسنا، در یادداشت توئیتری سعید جلیلی آمده است :اگر منتظر باشیم تا در دولتی که با ما همسو نیست مشکلات بیشترشود تا در اثر آن مردم به ما اقبال کنند، چنین نگاهی مبنای دینی ندارد. باید کمک کرد تا مشکلات مردم در همین دولت حل شود.

تاکنون درخواستی برای تجمع از سوی اطرافیان احمدی‌نژاد به وزارت کشور نرسیده است

مدیر کل سیاسی وزارت کشور درباره درخواست تجمع از سوی اطرافیان احمدی‌نژاد گفت: درخواستی به وزارت کشور واصل نشده است.
بهرام سرمست در گفت‌وگو با ایلنا، درخصوص پیگیری درخواست تجمع از سوی یاران محمود احمدی‌نژاد رئیس‌جمهور پیشین کشور گفت: در این خصوص درخواستی به وزارت کشور واصل نشده است.
روز چهارشنبه ۷ نفر از اطرافیان احمدی‌نژاد در نامه‌ای به وزیر کشور خواستار صدور مجوز برای برگزاری تجمعی اعتراضی علیه برخی مشکلات کشور شدند.

آگهی حصر وراثت

آقای علی کوکبی‌رفیع دارای شماره شناسنامه ۱ به شرح دادخواست کلاسه ۹۶۱۴۵۳ از این حوزه درخواست گواهی حصروراثت نموده و چنین توضیح داده که بند علی کوکبی‌رفیع به شماره شناسنامه ۶۵ در تاریخ ۱۳۹۰/۰۱/۲۵ در اقامتگاه دائمی خود بدرود زندگی گفته ورثه حین‌الفوت آن متوفی منحصر است به: ۱-علی کوکبی‌رفیع فرزند بندعلی به شماره شناسنامه۱ متولد۱۳۲۳/۰۶/۰۱ پسر متوفی ۲-کرمعلی کوکبی‌رفیع فرزند بندعلی به شماره شناسنامه۲ متولد۱۳۳۶/۲/۵ پسر متوفی ۳-داداشعلی کوکبی‌رفیع فرزند قندعلی به شماره شناسنامه۱۳۰۲ متولد۱۳۴۰/۴/۵ پسر متوفی ۴-محمدعلی کوکبی‌رفیع فرزند بندعلی به شماره شناسنامه۱ متولد۱۳۴۲/۲/۱۰ پسر متوفی ۵-شهربانو کوکبی‌رفیع فرزند بندعلی به شماره شناسنامه۴۱۶ متولد۱۳۳۲/۶/۹ دختر متوفی اینک با انجام تشریفات مقدماتی درخواست مزبور را در یک نوبت آگهی می‌نماید تا هر کسی اعتراضی دارد و یا وصیتنامه از متوفی نزد او باشد از تاریخ نشر نخستین آگهی ظرف یک ماه تقدیم دارد والا گواهی صادر خواهد شد. (م‌الف ۵۹۸)
رئیس حوزه شماره ۱۱۲ شورای حل اختلاف رزن

هیأت موضوع قانون تعیین تکلیف وضعیت ثبتی اراضی و ساختمان‌های فاقد سند رسمی

آگهی موضوع ماده ۳ قانون و ماده ۱۳ آیین‌نامه قانون تعیین تکلیف وضعیت ثبتی اراضی و ساختمان‌های فاقد سند رسمی
برابر رأی شماره ۱۳۹۶۶۰۳۲۶۰۰۷۰۰۱۱۲۳ مورخه ۱۳۹۶/۱۰/۹ هیأت اول موضوع قانون تعیین تکلیف وضعیت ثبتی اراضی و ساختمان‌های فاقد سند رسمی مستقر در واحد ثبتی ملک بهار تصرفات مالکانه بلامعارض متقاضی آقای حسن نوروزی ثابت فرزند عزت‌اله به شماره شناسنامه ۱۱۲ صادره از بهار در اعیانی شش دانگ یک باب خانه به مساحت ۱۳۷/۲۳ مترمربع قسمتی از پلاک ۴۵۶ فرعی از ۱۳۹ اصلی واقع در بهار بخش چهار همدان خریداری با قولنامه عادی از خلیل قادری شایگان و غیره محرز گردیده است. لذا به منظور اطلاع عموم مراتب در دو نوبت به فاصله ۱۵ روز آگهی می‌شود، در صورتی که اشخاص نسبت به صدور سند مالکیت متقاضی اعتراضی داشته باشند می‌توانند از تاریخ انتشار اولین آگهی به مدت دو ماه اعتراض خود را به این اداره تسلیم و پس از اخذ رسید، ظرف مدت یک ماه از تاریخ تسلیم اعتراض، دادخواست خود را به مراجع قضایی تقدیم نمایند. بدیهی است در صورت انقضای مدت مذکور و عدم وصول اعتراض طبق مقررات سند مالکیت صادر خواهد شد.(م‌الف ۳۱۴۸)
تاریخ انتشار نوبت اول: ۱۳۹۶/۱۱/۸
تاریخ انتشار نوبت دوم: ۱۳۹۶/۱۱/۲۳
هادی یونسی عطوف– رئیس ثبت اسناد و املاک شهرستان بهار

هیأت موضوع قانون تعیین تکلیف وضعیت ثبتی اراضی و ساختمان‌های فاقد سند رسمی

آگهی موضوع ماده ۳ قانون و ماده ۱۳ آیین‌نامه قانون تعیین تکلیف وضعیت ثبتی اراضی و ساختمان‌های فاقد سند رسمی
برابر رأی شماره ۱۳۹۶۶۰۳۲۶۰۰۷۰۰۱۱۴۲ مورخه ۱۳۹۶/۱۰/۹ هیأت اول موضوع قانون تعیین تکلیف وضعیت ثبتی اراضی و ساختمان‌های فاقد سند رسمی مستقر در واحد ثبتی ملک بهار تصرفات مالکانه بلامعارض متقاضی آقای فرشید چایی فرزند فاضل به شماره شناسنامه ۸۲ صادره از بهار در شش دانگ یک باب ساختمان به مساحت ۱۶۹/۹۱ مترمربع قسمتی از پلاک ۱۴۴ اصلی واقع در لالجین حوزه ثبتی بهار بخش چهار همدان خریداری مع‌الواسطه از مالک رسمی آقای حبیب فرزند زیادعلی محرز گردیده است. لذا به منظور اطلاع عموم مراتب در دو نوبت به فاصله ۱۵ روز آگهی می‌شود، در صورتی که اشخاص نسبت به صدور سند مالکیت متقاضی اعتراضی داشته باشند می‌توانند از تاریخ انتشار اولین آگهی به مدت دو ماه اعتراض خود را به این اداره تسلیم و پس از اخذ رسید، ظرف مدت یک ماه از تاریخ تسلیم اعتراض، دادخواست خود را به مراجع قضایی تقدیم نمایند. بدیهی است در صورت انقضای مدت مذکور و عدم وصول اعتراض طبق مقررات سند مالکیت صادر خواهد شد.(م‌الف ۳۱۴۲)
تاریخ انتشار نوبت اول: ۱۳۹۶/۱۱/۸
تاریخ انتشار نوبت دوم: ۱۳۹۶/۱۱/۲۳
هادی یونسی عطوف– رئیس ثبت اسناد و املاک شهرستان بهار

((آگهی موضوع ماده ۳ قانون و ماده ۱۳ آیین‌نامه قانون تعیین تکلیف وضعیت ثبتی و اراضی و ساختمان‌های فاقد سند رسمی))

برابر رأی شماره ۱۳۹۵۶۰۳۲۶۰۰۸۰۰۰۷۴۳ مورخه ۹۵/۱۰/۰۸ و کلاسه شماره ۱۳۹۴۱۱۴۴۲۶۰۰۸۰۰۰۰۴۹ هیأت موضوع قانون تعیین تکلیف وضعیت ثبتی اراضی و ساختمان‌های فاقد سند رسمی مستقر در واحد ثبتی شهرستان رزن تصرفات مالکانه و بلامعارض متقاضی آقای غلامرضا سیفی فرزند امامعلی به شماره شناسنامه ۲۳ صادره از رزن به شماره ملی ۳۹۹۲۲۷۹۲۵۱ در شش دانگ یک قطعه زمین مزروعی آبی زار به مساحت ۷۹۰۴۵ مترمربع قسمتی از پلاک ۱۹۵ اصلی قریه خوروند واقع در بخش ۵ همدان حوزه ثبتی رزن خریداری با واسطه از مالک رسمی آقای امامعلی سیفی نسق زراعی شماره ۱۷۰۵-۵۰/۰۵/۳۰ دفترخانه ۵ همدان در ضمن به موجب نسق فوق به موجب خلاصه سند قطعی شماره ۷۳۳۶-۱۳۸۵/۰۸/۱۵ دفتر ۱ رزن از طرف وراث مرحوم امامعلی سیفی به متقاضی واگذار گردیده است. لذا به منظور اطلاع عموم مراتب در دو نوبت به فاصله ۱۵ روز آگهی می‌شود، در صورتی که اشخاص نسبت به صدور سند مالکیت متقاضی اعتراضی داشته باشند می‌توانند از تاریخ انتشار اولین آگهی به مدت دو ماه اعتراض خود را به این اداره تسلیم و پس از اخذ رسید، ظرف مدت یک ماه از تاریخ تسلیم اعتراض، دادخواست خود را به مراجع قضایی تقدیم نمایند. بدیهی است در صورت انقضای مدت مذکور و عدم وصول اعتراض طبق مقررات سند مالکیت صادر خواهد شد. (م الف ۵۷۷)
تاریخ انتشار نوبت اول: ۹۶/۱۰/۲۳
تاریخ انتشار نوبت دوم: ۹۶/۱۱/۰۸
رضا شیرخانی خرم، رئیس ثبت اسناد و املاک شهرستان رزن

پیام تاریخ، تمدن و فرهنگ مادستان
The Message Of Madestan's History & Civilization & Culture
روزنامه همدان پیام
۵
یکشنبه ● ۸ بهمن‌ماه ۱۳۹۶ ● شماره ۳۱۲۰
جامعه
ejtemaei@hamedanpayam.com

وضعیت معیشتی پرستاران بهبود می‌یابد

با تصویب قانون نظام تعرفه پرستاری در مجلس وضعیت حقوق و معیشت پرستاران بهبود می‌یابد.
به گزارش ایرنا، عضو کمیسیون بهداشت و درمان مجلس شورای اسلامی گفت: مقدمات لایحه قانون تعرفه نظام پرستاری پس از طرح و بررسی در کمیسیون‌های مختلف از جمله کمیسیون بهداشت و درمان و پس از تأیید در کمیسیون تلفیق، هم‌اکنون آماده برای طرح در صحن علنی مجلس است.
بشیر خالقی گفت: انتظار می‌رود با اکثریت آرای موافق نمایندگان حقوق، مزایا و معیشت قشر تلاشگر جامعه پرستاری کشور که حداقل‌های زندگی یک فرد محسوب می‌شود، با تصویب این قانون بهبود یابد.

استفاده از تلفن همراه در مراکز درمانی ممنوع شد

استفاده غیرمتعارف از تلفن همراه و شبکه‌های اجتماعی در شیفت فعال مراکز درمانی ممنوع شد.مدیر کل دفتر نظارت امور درمان وزارت بهداشت از ابلاغ بخشنامه‌ای ممنوعیت استفاده غیرمتعارف از تلفن همراه در حین انجام وظیفه در موسسات پزشکی، تشخیصی و درمانی به دانشگاههای علوم پزشکی کشور خبر داد.
به گزارش ایرنا، علیرضا عسگری افزود: بر اساس گزارشات دریافتی استفاده کارکنان مراکز درمانی از تلفن همراه و مشغولیت ورود به شبکه‌های اجتماعی در حین انجام وظیفه موجب نگرانی در کیفیت ارائه خدمات درمانی و کاهش ایمنی بیمار، همچنین رعایت نکردن حقوق گیرندگان خدمت، خواهد شد. به همین دلیل از تاریخ ابلاغ این بخشنامه، هرگونه کاربری غیر متعارف تلفن همراه و ورود به شبکه‌های اجتماعی ممنوع اعلام می‌شود.

آنفلوآنزای فصلی در کشور فعال است

آنفلوانزای فصلی کماکان در کشور فعال است و تمام افرادی که در معرض ابتلای به این بیماری هستند و جزو گروه های پرخطر محسوب می شوند، واکسن تزریق کنند.
رئیس مرکز مدیریت بیماری های واگیر وزارت بهداشت،درمان و آموزش پزشکی گفت: این بیماری کماکان فعال است و فقط مختصری کاهش در هفته گذشته نسبت به هفته ما قبل مشاهده شده است و هنوز زود است که بگوییم، بیماری رو به کاهش است. به گزارش ایرنا، محمدمهدی گویا گفت: مهمترین راه پیشگیری، رعایت بهداشت فردی، شست و شوی مرتب دست ها و درتماس مستقیم نبودن با بیمار و در صورت ابتلا، مراجعه به پزشک و استراحت در منزل است.

یادداشت

می‌توانیم مدیری خوب و پاسخگو باشیم

» مهدی ناصرنژاد

مدیران در بدنه چرخه اجرایی کشور مانند مویرگ‌هایی هستند که خون را در اندام های مختلف بدن یا همان جامعه به گردش درمی‌آورند و طبیعی است چنانچه چنین گردش خون منظم و متناسب با نیاز حیاتی بدن (شما بخوانید جامعه) باشد، نتیجه‌اش سلامتی و درستی بدن (باز هم شما بخوانید جامعه) خواهد بود در غیر این صورت، جامعه (لازم نیست بخوانید بدن) بیمار است و باید فکری برای آن اندیشید!
حال در چنین چرخه لازمه‌ای از حیات جامعه هر چقدر هم انتخاب یک مدیر برای اجرای کار و وظیفه در هر تکه‌ای از اندام جامعه انسانی هوشمندانه و از روی آگاهی و دانایی باشد، ضریب سلامتی هم بالا خواهد رفت اما چه می‌شود کرد که در برخی موارد یک مدیر در مرحله انتخاب ممکن است دچار آسیب‌های برونی‌سازمانی باشد و به طور دقیق با بدنه و اهداف سازمان مربوطه ترکیب نگردد. آسیب‌های برون‌سازمانی انواع مختلف دارد که متداول‌ترین آن در انتخاب یک مدیر، نگرش‌های جناحی و بدتر از همه هم توصیه‌پذیری است.
در هر حال دولت‌ها که گاهاً نیز در برابر مطالبات مردم قرار می‌گیرند و ناگزیر می‌شوند صدای مردم خود را بشنوند. به این نکته بسیار باریک‌تر از مو باید توجه داشته باشند که مویرگ‌هایشان در بدنه اجرایی کشور خیلی باید سالم و منظم باشد و در یک هارمونی همسو و کارآمد در خدمت گردش خون و رساندن مایه حیات به پیکره جامعه عمل نماید.
نگارنده مدت حدود ٤٠ سال فعالیت رسانه‌ای در اقصی نقاط کشور هزاران مدیر را دیده و آزموده‌ام و با جرأت می‌توانم با این نوشتار سند باقی بگذارم که کمتر مدیری را درخور و لایق خدمتی شایسته در رأس سازمان مربوطه‌اش یافته‌ام و متأسفانه دوام مدیران لایق و کارآمد بسیار محدود بوده است. البته خوب هم می‌توان بود و زمینه برای خوب بودن هم فراوان است ولیکن بسترهای کار و تلاش و مدیریت و اجرا بسیار باید همسو و سالم باشد تا خوب‌ها دیده شوند و بدها هم فرصت میدان‌داری نداشته باشند. مهم این است که یک مدیر احساس مسئولیت کند و خود را لایق آن بداند که باید در جمع یک تشکل حداکثر ۵۰۰ هزار نفری مدیران از بزرگ و کوچک در خدمت جمعیتی ۸۰ میلیون نفری قرار بگیرد و نامش در دفتر جامعه خدمتگزاران کشورو ملت به نیکی و شایستگی باقی بماند. دوره مدیریتی از هر نوع و مقام و هنر نمی‌تواند بلندمدت باشد و دیر یا زود تمام می‌شود. ولیکن باید روز و لحظه‌ای را در ذهن خویش مجسم ساخت که در برهه‌ای از عمر ناگزیر از نگاه به پشت سر خواهم بود و این خود من خواهم بود که با وجدان ضمیر بر هر آنچه پشت سر گذاشته‌ام قضاوت خواهم کرد. خوب بوده‌ام یا بد! نمی‌توانم به خودم دروغ بگویم! اینجا تظاهر و ریا هیچ کارایی ندارد. سربلندی یا سرافکندگی‌ام تنها و تنها بر خودم نمایان است. اگر سربلند باشم که از زنده بودنم لذت خواهم برد و چنانچه سرافکنده، باید در انتظار مرگ تدریجی‌ام باشم!
غیر از این نیست و تظاهر هم دردی را درمان نخواهد کرد. حال با این شرایط قضاوت تاریخ هم جای خود دارد! که ناگزیر به آن تن خواهیم داد.
بنابراین چه بهتر که از آغاز راه مدیریت کوتاه خود، زمینه نام و آثار بلند و ماندگار از خود باقی بگذاریم. مهم نیست در انجام درست وظیفه، دیگران و اطرافیان چه قضاوتی دارند و کمک می‌کنند یا نه! مهم این است که فکر درستت را به مرحله عمل بگذاری و به یاران و همکاران واقعی میدان عمل و اجرا بدهی. مشاوران صادق و متکی به نفس لازم داری تا چراغ راهت قرار بگیرند و آنان نیز دنبال نام نیک و ضمیر آرام باشند تا در کنار تو فرصت ابراز شایستگی پیدا کنند. با این وجود راه سخت و دشواری در پیش دارید؛ چراکه در هر سن‌وسال و برهه و زمان خیلی راحت می‌توان بد بود و بد اندیشید اما خوب بودن سخت است هرچند پایانی شیرین و کارنامه‌ای آبرومندانه و افتخارآمیز به نامت رقم خواهد خورد.

هیچ دانشجویی به دلیل تجمعات اخیر در بازداشت نیست

تمام دانشجویان بازداشتی تجمعات اخیر آزاد شده‌اند و دانشجویی به دلیل تجمعات اخیر در بازداشت نمانده‌است.
معاون فرهنگی و اجتماعی وزیر علوم درباره، گفت: فقط دو نفر از این دانشجویان فعلاً به دلیل تأمین نشدن وثیقه در بازداشت موقت هستند.
غلامرضا غفاری در گفتگو با خبرآنلاین اظهار داشت: تلاش‌های بسیاری برای آزادسازی این دانشجویان از سوی وزارت علوم انجام شد که امیدواریم اگر دانشجویان دنبال مطالبه حقی هستند از راه درست آنرا طلب کنند.

سیگار دیگر تابو نیست!

ژست نامتعارف نوجوانان در شهر

سنی نداشت، هنوز کودکی بیش نبود اما ژست سیگار دست گرفتنش او را بزرگ کرده و نگاهش سرشار ازغرور؛ غروری که به او اعتماد به نفسی کاذب بخشیده بود و باور نمی کردی که نوجوانی با این سن و سال کم این گونه سیگار به دست بگیرد و به آن پُک بزند.
در همین حال دوستی را دیدم که به او نزدیک شد او هم بی محابا و بدون خجالت از رهگذران، سیگاری آتش زد و بر گوشه لب گذاشت و شروع به گپ و گفت با دوستش کرد؛ با گذر از خیابان به فکر فرو رفتم هرچند زیاد برایم عجیب نبود چرا که سن مصرف سیگار کاهش یافته و قبح اجتماعی آن از بین رفته است اما سوالات ریز و درشتی در ذهنم رقم زد. اینکه دخترکان نوجوان با سیگار کشیدن به کجا می روند و آخر داستانشان چه می‌شود؟ اینکه آیا آنها معتادان آینده هستند و آیا داستان به همین سیگار ختم می شود؟ شنیده اید که می گویند اعتیاد به موادمخدر از سیگار شروع می شود!
این روزها در جامعه شاهد استعمال سیگار توسط نوجوانان کم سن و سال حتی در بین دختران نوجوان هستیم؛ نوجوانانی که تازه از پوسته کودکی سر درآورده اند و قصد دارند به دیگران ثابت کنند که «بله ما هم هستیم.»
نکته قابل تامل آنکه در حال حاضر هیچ منعی برای مصرف سیگار در خیابان های شهرمان وجود ندارد و گویی قبح اجتماعی این امر شکسته شده و از بین رفته است یعنی دیگر سیگار کشیدن حتی برای زنان و دختران در انظار عمومی و کوچه و خیابان تابو نیست.
حال این سوال مطرح است که آیا قانونی وجود دارد که منع مصرف سیگار را به ما گوشزد کند؟ آیا فروش و استعمال سیگار برای نوجوانان آزاد است و یا منع قانونی وجود دارد؟ سن و سال استعمال سیگار از چه سنی مجاز است و اینکه چرا قانون بازدارنده ای برای کنترل جوانان وجود ندارد؟

سیگار معضلی جهانی

بررسی محققان نشان می دهد که مصرف سیگار، یکی از معضلات جهانی است که زنگ خطری جدی برای جامعه، خانواده و نسل جوان به شمار می آید.
کارشناسان معتقدند تا چند دهه آینده، مرگ و میر ناشی از استعمال سیگار در دنیا بویژه در کشورهای درحال توسعه که روند سیگاری شدن روبه افزایش است؛ پا از اپیدمی فراتر خواهد نهاد. آنها همچنین معتقدند که حس بزرگی، لذت جویی و تمرکز هنگام مطالعه از دلایل ترغیب نوجوانان و جوانان به استعمال سیگار است.
در حال حاضر کشورمان از قانون جامع کنترل و مبارزه ملی با دخانیات در کشور برخوردار است؛ قانونی که ۱۵ شهریور ۱۳۸۵ در کشور به تصویب رسیده و شامل ۲۰ ماده اجرایی است اما به درستی اجرا نمی شود. یعنی با گذشت ۱۱ سال از تصویب، همچنان شاهد ضعف اجرایی آن هستیم.
طبق این قانون، فروش و عرضه دخانیات به افراد زیر ۱۸سال توسط عرضه کنندگان ممنوع است و متخلف باید علاوه بر ضبط فرآورده های دخانی کشف شده، به جزای نقدی محکوم شود اما شاهدیم که سیگار حتی به صورت نخی، توسط مغازه ها و دکه های روزنامه فروشی به نوجوانان کم سن و سال فروخته می شود، یعنی منعی برای خرید وجود ندارد.
متخصصان معتقدند که سیگار اعتیاد آور است؛ به همین جهت است که رهایی از اعتیاد حاصل از سیگار، دشوار است و همین امر دلالت بر اهمیت پیشگیری برای از میان بردن یا کاستن این معضل دارد.
نتیجه تحقیقات به عمل آمده نشان می‌دهد که بیشتر سیگاری های امروز، سیگار کشیدن خود را از سنین زیر ۱۸ سال و در دوران نوجوانی شروع کرده اند، بنابراین لازم است که برنامه ریزی جدی و اقدامات پیشگیرانه انجام شود.

۳ درصد دختران و ۱۲درصد پسران در کشور سیگار می کشند

محمدرضا مسجدی دبیرکل جمعیت مبارزه با استعمال دخانیات ایران با ابراز نگرانی از وضعیت مصرف دخانیات در کشور به ایرنا می گوید: در حال حاضر ۳ درصد دختران و کمتر از ۱۲درصد پسران دانشجوی سال اول سیگار و قلیان می کشند که این آمار برای دانشجویان سال آخر در دختران به ۸درصد و در پسران به بیش از ۲۰ درصد می رسد.
محمد اسماعیل افشار عضو هیأت مدیره جمعیت مبارزه با استعمال دخانیات هم می گوید: ۲۵ نوع سرطان در اثر مصرف سیگار ایجاد می شود که در راس آن سرطان ریه است.وی می افزاید: مصرف هرنخ سیگار پنج دقیقه از عمر را کم می کند و به دستگاه تنفسی، دستگاه گوارش، پوست، توانایی جنسی، قلب و عروق و کلیه اثر سوء می گذارد؛ این اثرات باعث ایجاد بیماری های فراوان در افراد سیگاری می شود.

هر سه ثانیه یک مرگ با مصرف سیگار

یک جامعه شناس درباره شیوع مصرف سیگار در بین جوانان می گوید: شیوع مصرف سیگار در نقاط مختلف جهان با هم تفاوت دارد اما سن شروع مصرف سیگار تا حدودی در همه کشورها مشابه یکدیگر است و از حدود ۱۱ – ۱٦سالگی آغاز می شود.
دکتر امان قرائی مقدم با بیان اینکه مصرف سیگار در جهان هر سه ثانیه یک نفر را به کام مرگ می کشاند، می گوید: از حدود ۳میلیون نفری که سالانه در جهان بر اثر عوارض ناشی از مصرف سیگار فوت می شوند یک میلیون نفر آنان به کشورهای در حال توسعه تعلق دارد و روند سیگاری شدن در کشورهای توسعه یافته رو به افزایش است.
این مدرس دانشگاه خوارزمی، آمار سیگاری ها را در کشور حدود ۱۲میلیون نفر اعلام می کند و می گوید: مصرف سیگار، بار اقتصادی بزرگی بر دوش خانواده و جامعه تحمیل می کند.
وی می افزاید: سیگاری ها در کشور ما نیز سالانه بیش از ۳٦۵ میلیارد تومان صرف خرید سیگار می کنند.
این کارشناس با بیان اینکه سیگار کشیدن نه تنها سلامت فرد سیگاری بلکه سلامت اطرافیان وی را به مخاطره می اندازد، می گوید: هرچند کشت توتون و تولید سیگار موجب اشتغال و درآمد ارزی و رونق اقتصادی کشورها می شود، اما حقیقت آن است که صنعت دخانیات با زیان اقتصادی بسیار شدیدی همراه است.
قرائی مقدم ادامه می دهد: هزینه های درمان عوارض ناشی از مصرف سیگار هم به مراتب بیشتر از در آمدهای حاصل از صنعت دخانیات است چرا که استعمال سیگار علاوه برسلامت جسم، سلامت روانی افراد را هم به خطر می اندازد.
وی می‌گوید: سیگار علاوه برآنکه خود اعتیار آور است، زمینه ساز اعتیاد به سایر مواد افیونی نیز هست. جامعه ای که در آن استعمال دخانیات رواج پیدا کند همانند جامعه بیمار است زیرا رهایی از اعتیاد بسیار دشوار خواهد بود.

بازگشت ۷۵ درصدی به استعمال سیگار

قرائی مقدم می گوید: برآوردها نشان می‌دهد در بهترین مراکز بازپروری شانس بازگشت بعد از ترک بیش از ۷۵ درصد است و همین امر دلالت بر اهمیت پیشگیری و کاستن این معضل جهانی دارد.
وی خاطرنشان می کند: از سال های ۱۹۷۰ به بعد، بیشتر فعالیت های سازمان بهداشت جهانی (W.H.O) و دیگر جوامع بهداشتی از درمان به سوی پیشگیری از اعتیاد به دخانیات معطوف شده است.
این جامعه شناس، پیشگیری از اعتیاد به استعمال دخانیات را مستلزم انجام اقدامات چند جانبه می داند و می گوید: یکی از ارکان مهم این اقدامات آگاه سازی و ایجاد نگرش منفی درباره سیگار کشیدن در میان افراد غیرسیگاری در معرض خطر است.
این محقق می افزاید: طراحی برنامه آگاه سازی در جامعه لازم است و باید بدانیم که نوجوانان ما بیشتر در چه سنی سیگار کشیدن را امتحان می کنند؟ تا بتوانیم سن مناسب را برای ارائه برنامه آگاه سازی، مشخص کنیم. دیگر آنکه باید بدانیم انگیزه غالب که سبب گرایش جوانان ما به مصرف سیگارمی شود، چیست و امتحان کردن سیگار با کدام یک از عوارض اجتماعی و خانوادگی ارتباط بیشتری دارد؟
قرائی مقدم می گوید: بررسی تحقیقات به عمل آمده بر روی سیگاری ها نشان می دهد که عوامل مختلفی همچون فردی، خانوادگی و اجتماعی در شیوع مصرف سیگار موثر است و این امر در بین دانش آموزان دبیرستانی در نقاط مختلف جهان یکسان نیست و عوامل گوناگونی در مصرف سیگار دانش آموزان دبیرستانی دخالت دارد.

فروش نخی سیگار عامل مصرف سیگار

مجید ابهری رفتار شناس و پژوهشگر مسائل اجتماعی هم می گوید: متاسفانه زشتی زدایی از مصرف سیگار در جامعه باعث شده که حداقل سن مصرف به ١٤ سال برسد که علت اصلی این زشتی زدایی ها در فیلم ها و سریال ها است یعنی در ۹۰درصد از فیلم های ماهواره ای و سریال ها، مصرف سیگار بین زن و مرد امری عادی بوده و در جامعه ما با کمال تاسف برخی از نوجوانان و جوانان مصرف سیگار را نشانه امروزی بودن و بزرگ شدن می دانند.
وی براین باور است که فروش نخی سیگار در دکه ها و مغازه ها بستر اصلی و مهم رواج مصرف سیگار در بین نوجوانان است و هیچ سازمان و نهادی خود را مسئول مقابله با این وضعیت نمی داند.
ابهری می گوید: درحال حاضر دختران جوان درانظارعمومی سیگارمصرف می کنند که اگر با این وضعیت مقابله نشود جمعیت دختران سیگاری با پسران برابری خواهد کرد. در حال حاضر مصرف سیگار در بین دختران در مقایسه با پسران یک به سه می باشد.

دانشگاه

نام نویسی دستیاری پزشکی پایان یافت

مهلت نام نویسی در آزمون دستیاری پزشکی که یکشنبه اول بهمن شروع شده بود پایان یافت.
رئیس مرکز سنجش آموزش پزشکی گفت: آزمون کتبی رأس ساعت ۹ صبح پنج شنبه ششم اردیبهشت ماه ۹۷ به صورت همزمان در دانشگاه‌های علوم پزشکی برگزار می‌شود.
محمد حسین پور کاظمی در گفت و گو با ایسنا، با اشاره به اعمال سهمیه ۵ درصدی خانواده‌های ایثارگران در آزمون دستیاری افزود: طبق قانون مصوب مجلس این ظرفیت ۵ درصدی اعمال می‌شود و در دفترچه آزمون نیز ذکر شده است.
پورکاظمی با بیان اینکه زمان ثبت نام چهل و پنجمین دوره آزمون پذیرش دستیار تخصصی آغاز شده است، خاطرنشان کرد: به داوطلبان توصیه می‌کنیم ثمنتظر سایر اطلاعات و اخیار لازم در این مورد باشند. وی بیان کرد: داوطلبان واجد شرایط با مراجعه به سایت مرکز سنجش آموزش پزشکی به آدرس http://www.sanjeshp.ir و مطالعه دقیق دفترچه راهنمای آزمون می‌توانند نسبت به ثبت‌نام اقدام کنند.

نکته

چسبیدن به تلفن هوشمند نوجوانان را غمگین می‌کند

بررسی‌های نشان می‌دهد استفاده بیش از حد از تلفن‌های هوشمند و دیگر وسایل دیجیتال نوجوانان راغمگین می‌کند.
به گزارش فرارو، در این بررسی آمده است نوجوانانی که زمان زیادی را صرف کار با گوشیهای هوشمند می‌کنند نسبت به دیگر همسالان خود غمگین‌تر هستند.
متخصصان اظهار داشتند: نوجوانان نباید بیش از دو ساعت در روز با وسایل دیجیتال کار کنند و تلاش کنند زمانی را که صرف ملاقات های حضوری با دوستانشان می‌کنند و به ورزش کردن اختصاص می دهند افزایش دهند. زیرا این دو کار با افزایش حس شادی مرتبط است.بنا بر این گزارش این واقعیت نگران‌کننده است که در سال‌های اخیر نوجوانان کمتر به لحاظ روان شناختی سازگار هستند.
در این مطالعه که روی یک میلیون نوجوان انجام گرفته است مشخص شد به طور میانگین نوجوانانی که مدت زمان زیادی را صرف کار با گوشی‌های هوشمند و دیگر وسایل الکترونیکی می‌کنند غمگین‌تر هستند.

بهداشت

تعرفه‌های رادیولوژی واقعی نیستند

با وجودی اینکه خریدهای رادیولوژیست ها با ارز بین‌المللی انجام می‌شود، اما تعرفه‌های رادیولوژی عموماً واقعی نیستند و تعرفه‌های رادیولوژی در داخل کشور متفاوت هستند.
رئیس انجمن رادیولوژی ایران با اشاره به این‌که رادیولوژی در ایران از نظر علمی از وضعیت مناسبی برخوردار است، گفت: رادیولوژی یک رشته هزینه‌بر است و با توجه قیمت بالای ارز و گرانی دستگاه‌ها و تجهیزات این رشته، بسیاری از مراکزحتی با وام‌های بانکی نیز نمی‌توانند دستگاهی خریداری یا دستگاه خود را تجهیز کنند.
به گزارش ایسنا، جلال‌شکوهی افزود: با مطرح شدن روش‌های تصویربرداری نوین نیز هر بیمارستان مجهزی نیاز دارد که از متخصصان رادیولوژی استفاده کند. تشخیص‌های پزشکی امروز بدون سند پذیرفته نمی‌شوند.
وی ادامه داد: رادیولوژیست تنها کسی است که تمام گزارش کار و چگونگی کار خود را به صورت کتبی در اختیار پزشک معالج قرار می‌دهد.

نیش و نوش

ایرنا: ورشکستگی آمریکا با فرمان به دست گرفتن ترامپ
معلومه که رانندگیش زیاد خوب نیست!
همدان‌پیام: پرسه گرگ‌ها در حوالی شهر
گرگها مهاجرت کردن و شهرنشین شدن!!
تسنیم: جشنواره مد و لباس ایرانی اسلامی در گرگان برگزار می‌شود
حالا مگه ایران هم مدلی داره همه غربی شدن که!!
باشگاه خبرنگاران جوان: پرداختی از جیب مردم در برنامه ششم به زیر ۲۵ درصد خواهد رسید
جیب ما رو نزنین بقیش حله!!
جوان: کنایه مهران مدیری به نامزدهای انتخاباتی
مگه انتخابات تموم نشده!!
فارس: برخی مدیران از جیب خودشان خرج مدرسه را می‌دهند
به اینا می‌گن مدیرای نجومی بده!!
ایسنا: صادرات لبنیات کم شد درآمدش بیشتر
دیدن لبنیات خریدار نداره به جای صادرات گرون‌تر از همیشه دادن به مردم در آمدشون هم بالا رفت!!
مهر: انقلاب با حقوق‌های نجومی، ربا و اختلاس با خطر مواجه می‌شود
بدون شرح!!
فرارو: تصویر قضات متخلف در رسانه‌ها منتشر می‌شود
دقیقا مثل اختلاسگرا، مفسدان اقتصادی و حقوق بگیران نجومی
فرارو: نفوذ نظامی‌ها در اقتصاد کاهش می‌یابد؟
مگه نظامی‌ها نمی‌تونن اقتصاد دان باشن!!
همدان‌پیام: فضای مجازی ابزار تبلیغ دین است
پس چرا همش بدیهاش رو می‌گین!!
شبستان: آیت‌ا... جنتی: افرادی که مسئول رسیدگی به معیشت مردم هستند کوتاهی می‌کنند
خوب شما که اهل کوتاه کردن اینجور آدما هستی، قیچیشون کن!!
جوان: قیمت سوخت در زمان بررسی بودجه در صحن مقداری افزایش می‌یابد
مونده این مقدار چقدر باشه!!

حوادث

یک کشته در سانحه اتوبوس اساتید دانشگاهی

سانحه اتوبوس اساتید دانشگاه‌های کشور در همدان یک کشته و ۲۳ زخمی بر جا گذاشت.
رئیس پلیس راه استان همدان گفت: بامداد روز شنبه بر اثر خروج اتوبوس حامل اساتید دانشگاه‌های کشور از مسیر اصلی در جاده ملایر – اراک یک تن جان باخته و ٢٤ استاد دانشگاه مجروح شدند.
رضا عزیزی در گفت و گو با ایرنا اظهار کرد: اساتید دانشگاه سراسر کشور برای حضور در سمیناری در نجف اشرف از قم سوار اتوبوس شده و قصد داشتند از مرز مهران راهی نجف اشرف شوند.
وی اضافه کرد: خودروی حامل اساتید در جاده ملایر – اراک از مسیر اصلی خارج شده و تمامی سرنشینان این وسیله نقلیه شامل ۱۹ استاد دانشگاه مرد و پنج زن بودند مجروح می شوند.
عزیزی افزود: ٦ تن از مجروحان بستری شدند که یکی از اساتید ۵۲ ساله به علت فشار خون و حمله قلبی در بیمارستان جان خود را از دست داد.
رئیس پلیس راه استان همدان بیان کرد: مابقی مجروحان این سانحه جاده ای به صورت سرپایی مداوا می شوند.
عزیزی گفت: طبق بررسی های صورت گرفته این خودرو و رانندگان آن متعلق به استان ایلام هستند و راننده این وسیله نقلیه معتاد و تست آن مثبت بوده است.
وی با بیان اینکه کمک راننده نیز فاقد دفترچه رانندگی است تصریح کرد: مدیر فنی تعاونی که مجوز تردد به یک خودرو می دهد باید مدارک هویتی راننده و کمک راننده از جمله گواهینامه و دفترچه رانندگی را بررسی کند و در صورت تایید، اجازه جابجایی مسافر را بدهد.
رئیس پلیس راه استان همدان افزود: چهره این راننده به واضح معتاد بودن او را نمایان می کند همچنین دفترچه کمک راننده پیشتر توسط پلیس راه ایلام ضبط شده است بنابراین نباید مجوز تردد به این راننده داده می شد.
عزیزی اظهار کرد: گزارش این تخلف به تهران ارسال شده و در کمیسیون ماده ۱۱ و ۱۲ در زمینه جریمه یا محرومیت شرکت مسافربری و راننده اتوبوس از ادامه فعالیت تصمیم گیری می شود.
به گفته پزشکی قانونی ٤١٦ تن در سوانح رانندگی درون و برون شهری استان همدان در ۹ ماهه امسال جان خود را از دست دادند که ۳۲۰ تن از جان باختگان مرد و ۹٦ نفر نیز زن بودند.
از این تعداد ۲۸۷ تن در جاده‌های برون شهری، ٥٤ نفر در معابر درون شهری، ۲۵ نفر در معابر خاکی و روستایی و ۵۰ نفر در سایر محدوده‌ها جان باختند.

پیام تاریخ، تمدن و فرهنگ مادستان
The Message Of Madestan's History & Civilization & Culture
روزنامه همدان پیام
۶
یکشنبه ● ۸ بهمن‌ماه ۱۳۹۶ ● شماره ۳۱۲۰
اقتصاد
eghtesad@hamedanpayam.com

رتبه ریسک اعتباری ایران ارتقا یافت

بر اساس اعلام رسمی کمیته رتبه‌بندی ریسک کشورهای دنیا در OECD رتبه ریسک اعتباری ایران یک پله ارتقا یافت و از رتبه ٦ به ٥ رسید.
به گزارش فارس، رتبه اعتباری هر کشور، نشانگر وضعیت مالی و اعتباری و میزان اعتماد سایر کشورها به نظام اقتصادی و بانکی آن کشور است. هر مقدار که ریسک های سیاسی و اقتصادی در کشوری بیشتر باشد، وام دادن به آن با مخاطرات بیشتری روبروست؛ بنابراین هزینه های اعطای خطوط اعتباری و تسهیلات فاینانس به آن کشور افزایش می یابد. در مقابل، هر قدر که رتبه اعتباری کشور بهبود پیدا کند، نشان دهنده آن است که بانکها و موسسات مالی و اعتباری بین‌المللی با اطمینان خاطر بیشتری می توانند روابط بلندمدت اقتصادی و تجاری با آن برقرار کنند.در سال‌هایی که تحریم‌های ظالمانه بین‌المللی علیه کشور وضع شده بود، رتبه اعتباری ایران ۷ از ۷ یعنی پایین‌ترین رتبه بین‌المللی در نظر گرفته شده بود. یکی از علت‌های تنزل رتبه ایران به پایین‌ترین سطح این بود که بانک‌های ایرانی به دلیل تحریم‌های وضع شده، دسترسی به کانال‌ها و روابط بانکی لازم برای بازپرداخت تعهدات مالی خود نداشتند.

آغاز پیش فروش سکه از ۱۵ بهمن ماه

بانک مرکزی با هدف تعادل بخشی به بازار، گسترش عرضه و سهولت دسترسی عموم مردم، اقدام به پیش فروش سکه می کند.
به گزارش باشگاه خبرنگاران، مدیرکل ریالی و نشر بانک مرکزی گفت: پیش فروش سکه از ۱۵ بهمن ماه سال جاری و از طریق کلیه شعب بانک ملی در سراسر کشور انجام خواهد شد. مسعود رحیمی گفت: پیش فروش سکه با قیمت‌های پایین‌تر از قیمت بازار در موعد ثبت نام برای پیش خرید و در سررسیدهای سه، شش و نه ماهه و یک ساله خواهد بود و عموم مردم می‌توانند با مراجعه به کلیه شعب بانک ملی در سراسر کشور نسبت به واریز وجه و پیش خرید سکه به تعداد مورد نظر اقدام کنند.
سکه‌های پیش‌فروش شده در زمان سررسید قابل تحویل خواهد بود ضمن اینکه خریداران در صورت تمایل نداشتن به دریافت سکه می توانند سکه های خریداری شده خود را نزد بانک به امانت نگه داشته و هنگام نیاز دریافت کنند ضمن اینکه سکه های پیش خرید شده قبل یا بعد از سررسید قابل واگذاری به سایر افراد نیز خواهد بود.

خبر

رصد سهمیه سوخت تخصیصی به تراکتورهای بخش کشاورزی، جزو اولویتهای منطقه همدان است

امسال با حضور همکاران شرکت در نواحی و مراجعه به مالکان و فروشندگی ها، شمارش فیزیکی تمام تراکتورهای فعال استان در بخش کشاورزی در محل انجام شد.
مدیرعامل شرکت پخش فرآورده‌های نفتی منطقه همدان با بیان اینکه بیش از ۹۰ میلیون لیتر نفتگاز در فصول زراعی سال توسط تراکتورهای بخش کشاورزی مصرف شده، افزود: کنترل و نظارت در این زمینه جهت جلوگیری از انحرافات فرآورده به سوی سایر مقاصد مصرف حائز اهمیت است.
امین روستایی در پنجمین جلسه کارگروه مبارزه با قاچاق سوخت استان که با حضور مدیر و رئیس تأمین و توزیع منطقه، دبیر کمیسیون مبارزه با قاچاق کالا و ارز، نمایندگان سازمان راهداری و حمل و نقل جاده‌ای، جهاد کشاورزی و صنعت، در سالن اجتماعات پخش منطقه همدان برگزار شد، یادآوی کرد: پخش منطقه همدان شناسایی، بازدید و برآورد سهمیه (کنترل های قبل، حین و بعد از فروش فرآورده) را که جزو ضوابط و مقررات امور جاری شرکت بوده را انجام داده و در آینده هم چنین خواهد بود.گزارش روابط عمومی شرکت پخش فرآورده‌های نفتی منطقه همدان حاکی از آن است که در ادامه این نشست، ضمن پیگیری مصوبات جلسه قبل کارگروه، مصوبه کارگروه مبارزه با قاچاق سوخت منطقه هرمزگان با هدف بومی‌سازی مطرح و اعضای اصلی نظرات و پیشنهادات خود را در این خصوص ارائه کردند. بر پایه این گزارش، در پایان نتایج بررسی پخش منطقه در خصوص آمار مصرف کنندگان واقعی سوخت تراکتورهای بخش کشاورزی، به سازمان جهاد کشاورزی ارائه شد تا تأمین سوخت این بخش در سال آینده بر مبنای آن انجام شود.

پیش‌بینی نفت ۶۰ تا ۶۵ دلاری برای سال ۲۰۱۸

مدیر ارشد اجرایی شرکت نفتی انی ایتالیا گفت: متوسط قیمت هر بشکه نفت در سال ۲۰۱۸ به ٦٠ تا ٦٥ دلار خواهد رسید.
به گزارش فارس، مدیر ارشد اجرایی شرکت نفتی انی ایتالیا گفت: در چند سال گذشته، به علت کاهش عرضه جهانی، قیمت نفت بیشتر در معرض و متاثر از رخدادهای سیاسی بوده است.
کلودیو دسکالزی، که در حاشیه نشست مجمع جهانی اقتصاد در داووس سوئیس صحبت می‌کرد، گفت کاهش تولید اوپک و روسیه و نبود سرمایه‌گذاری در میادین جدید به میزان زیادی در حال سوق دادن بازار به سوی کمبود عرضه است که سبب افزایش قیمت‌ها می‌شود. وی افزود: اما افزایش تولید نفت اوپک که امسال قرار است یک میلیون بشکه در روز افزایش یابد، به این معناست که متوسط قیمت نفت در سال ۲۰۱۸ به ٦٠ تا ٦٥ دلار خواهد رسید.
از زمان تاثیرگذاری کاهش عرضه اوپک، قیمت نفت بیش از ۵۰ درصد از نیمه سال گذشته افزایش یافته و به ۷۰ دلار در هر بشکه رسیده است.
برخلاف سال‌های گذشته، اتفاقات سیاسی نیز باعث رشد قیمت نفت شده است. از جمله کاهش عرضه نفت در ونزوئلا، اختلالات در لیبی و نگرانی ها در مورد صادرات نفت ایران در صورت اعمال مجدد تحریم‌ها می‌توان اشاره کرد.

اخبار کوتاه

حذف ارز مبادله‌ای از ۴۴۰ محصول کشاورزی چه شد؟

ایسنا: رئیس سازمان توسعه تجارت اعلام کرد: برای بررسی حذف ارز مبادله‌ای از ٤٤٠ قلم محصول کشاورزی تا پایان سال جاری فرصت است و برای حمایت از تولید، با نظام تعرفه‌ای در این باره تصمیم‌گیری می‌شود. به گفته مجتبی خسروتاج در حال حاضر در کشور حدود ۷۷۰۰ تعرفه وارداتی تعریف شده و از این رقم ٥٤٠٠ مورد از ارز مبادله‌ای به سمت ارز آزاد رفته‌اند.

تخم مرغ در ایران ارزانتر از اروپاست

تابناک: معاون وزیر کشاورزی از افزایش تلفات مرغ های تخم گذار درپی شیوع آنفلوآنزای طیور خبر داد و گفت: با توجه به این شرایط و افت تولید تخم مرغ در داخل، واردات این محصول ادامه دارد و افزایش هم می یابد.
علی اکبر مهرفرد اظهار کرد: آنفلوآنزا یک بیماری تهاجمی است و طی سال گذشته و امسال بابت آن تلفات بسیاری در مرغداری ها داشته ایم؛ به گونه ای که اخیرا ۲۵ درصد گله های مولد ناشی از این بیماری از بین رفته اند و این آمار درحال حاضر به ٤٠ درصد رسیده است.

واحدهای صنفی موظف شدند پول گوش‌های قاچاق را به مشتری پس بدهند

مهر: رئیس اتاق اصناف ایران با ابلاغیه‌ای به واحدهای صنفی تاکید کرد: واحدهای صنفی مکلف به استرداد بی قید و شرط وجوه دریافتی بابت گوشی‌های قاچاق به خریداران شده‌اند. علی فاضلی، در ابلاغیه‌ای به واحدهای صنفی، آنها را مکلف به استرداد بی قید و شرط وجوه دریافتی بابت فروش گوشی‌های تلفن همراه قاچاق که گوشی آنها در سامانه ثبت نشده است به خریداران کرد. این ابلاغیه بر اساس اعلام ستاد مبارزه با قاچاق کالا و ارز صورت گرفته است.

استاندار در ستاد تسهیل:

در همدان راهگشایی و انعطاف وجود ندارد

در چند جلسه اقتصادی هفته‌های گذشته استاندار آنقدر از بانک سینا انتقاد و ابراز نارضایتی کرد تا اینکه غلامعباس نعمت‌اللهی، معاون اعتبارات کل کشور این بانک به همدان آمد و در جلسه ستاد تسهیل روز گذشته حضور یافت.
در این جلسه حدود ۱۵ پرونده صنعتی و کشاورزی که با بانک سینا در همدان دچار چالش شده بودند، بررسی شد. وقتی فعالان اقتصادی یکی یکی به داخل جلسه دعوت می‌شدند تا مشکلشان را عنوان کنند، از برخورد استاندار می‌شد فهمید که نسبت به همه پرونده‌ها ناراضی است. محمدناصر نیکبخت بر سر هر پرونده برای برآورد رقم وثیقه‌ها، یا بر سر زمانی که تاکنون صرف کرده‌اند و به نتیجه نرسیده‌اند و یا بر سر اینکه به عنوان مثال برای پرداخت ۱۵۰ میلیون تومان تسهیلات پرونده را به تهران ارجاع داده‌اند و برخی وثیقه‌ها مانند سند ملک ۲۰ سال ساخت را نپذیرفته‌اند و... اعتراض و نارضایتی خود را نشان می‌داد و در نهایت خطاب به نعمت‌اللهی گفت که اگر پرسنل شعب را نمی‌خواهید تغییر بدهید، کلاس آموزشی برای آنها بگذارید.
استاندار که در این مدت انگار از عملکرد بانک سینا در پرداخت تسهیلات به تولیدکنندگان و فعالان اقتصادی به تنگ آمده بود، خطاب به رئیس شعبه همدان گفت که در همدان رسمی وجود دارد که راهگشایی و انعطاف وجود ندارد و من هم اگر بخواهم مدیران غیربومی بیاورم، می‌گویند ضدبومی است.
نیکبخت پس از اینکه متوجه شد رئیس شعبه همدان نیست، گفت: فقط یک ذره حسن نیت را از آقای نعمت‌اللهی یاد بگیرید.
وی سپس درباره پرونده‌ای که ۷ میلیون تومان کسر بودجه داشت و پرداخت تسهیلات به آن را رد کرده بودند، گفت: چگونه ارزیابی کردید که فقط ۷ میلیون تومان کسر وثیقه آن را متوجه شدید؟ خدا را خوش می‌آید؟
تأکید نیکبخت این بود که قانون را رعایت کنند اما در کنار آن انعطاف هم داشته باشند؛ چون مشکل فعلی کشور تولید، اقتصاد و معیشت است و نسبت به طرحی که توجیه دارد و متقاضی آن اهلیت دارد، انعطاف به خرج دهند.
نتیجه این نارضایتی‌ها از سوی استان نسبت به عملکرد بانک سینا این بود که معاون اعتبارات کل کشور بانک سینا با انعطاف قابل تحسینی پرونده‌ها را مورد بررسی قرار داد و به اغلب متقاضیان تسهیلات که در جلسه حضور یافتند پاسخ مثبت داد و قرار شد برخی از پرونده‌ها را هم مشخصاً بررسی کند و در حد امکان مشکلات را از سر راهشان بردارد.

سامانه دادور همدان رونمایی شد

▪ دبیر اجرایی مرکز ملی پایش محیط کسب و کار کشور: از ابتدای دولت یازدهم ۵۰۰ نوع مجوز کاهش داده‌ایم

سامانه دادور برای دریافت انعکاس و رسیدگی به شکایات متقاضیان مجوزهای کسب و کار در همدان رونمایی شد. در مراسم رونمایی، دبیر اجرایی مرکز ملی پایش محیط کسب و کار کشور از دشواری دریافت مجوز توسط فعالان اقتصادی خبر داد و گفت که تا پیش از این تعداد نوع مجوزها در کشور ۲۰۸۰ مورد بود که پس از شناسایی و بررسی آنها با ادغام‌هایی که صورت دادیم تعداد آنها را به به ۱۵۷۰ کاهش دادیم.
علی فیروزی در اولین نشست تبیین الزامات و کلیات سامانه دادور گفت: از سال ۸۹ شاخص سهولت کسب و کار ایران در میان ۱۸۲ کشور دنیا در رتبه ۱۵۲ قرار داشت که نشان از وضعیت نامناسب سرمایه‌گذاری است.
وی با اشاره به کاهش تعداد نوع مجوزها در سطح کشور از آغاز کار دولت یازدهم، بیان کرد: برای ۱۵۷۰ عنوان مجوز ۸۹۰۰ سرویس شامل استعلام، فیش بانکی، فتوکپی شناسنامه یا مواردی از این دست که برای صدور یک مجوز به آن نیاز است شناسایی شد که ۷ یا ۸ درصد آنها الکترونیکی است و مابقی به صورت دستی انجام می شود. برای فهم بیشتر موضوع باید این فرض را در نظر بگیریم که اگر یک شخص بخواهد تمام مجوزهای کشور را به تنهایی دریافت کند، باید ۸۹۰۰ سرویس از دستگاه‌های اجرایی مختلف بگیرد. این یعنی به‌طور متوسط هر مجوز نیازمند چیزی حدود ٦ استعلام است.
فیروزی گفت: از ۸۹۰۰ سرویس به ترتیب قوه قضائیه با ۲۷ درصد سرویس، نیروی انتظامی جمهوری اسلامی ایران با ۱۸ درصد سرویس، وزارت امور اقتصادی و دارایی با ۱۱ درصد سرویس، وزارت کشور با ۹ درصد سرویس و وزارت بهداشت، درمان با ۵ درصد سرویس، رتبه‌های اول تا پنجم را به خود اختصاص داده‌اند.
وی افزود: بر اساس گزارش‌های بدست آمده از بانک اطلاعاتی، گزارش از ۸۹۰۰ سرویس احصا شده برای مجوزهای کشور، ۵۱۷۲ سرویس به واسطه مجوزهای صادره از سوی «اتحادیه‌های اتاق اصناف» دریافت می‌شود. این تعداد سرویس برابر با ۵۸ درصد از سرویس‌های احصا شده است. در رده دوم وزارت تعاون، کار و رفاه اجتماعی حدودا ۷ درصد از کل سرویس‌های احصا شده را شامل می‌شود. در رده سوم «وزارت جهاد کشاورزی» معادل٦ درصد، در رده چهارم وزارت فرهنگ و ارشاد اسلامی معادل ٤ درصد از کل سرویس‌های احصا شده و در رده پنجم بانک مرکزی با معادل ۳ درصد از کل سرویس‌های احصا شده قرار گرفته‌اند.که اگر به جای دریافت و صفحات شناسنامه و استعلام ها این سرویس به‌صورت الکترونیکی جایگزین شود، حجم بالایی از مدارک کاغذی را می‌توان در صدور مجوزها حذف کرد.
دبیر مرکز ملی پالایش محیط کسب و کار از سامانه دادور برای دریافت انعکاس و رسیدگی به شکایات متقاضیان مجوزهای کسب و کار در همدان رونمایی کرد.
وی گفت: در سامانه دادور تعداد صدور مجوزها نشان داده می‌شود و ۲۰۰ عنوان داشبورد و گزارش در این سامانه طراحی شده که می‌تواند مبنای اندازه‌گیری و حرکت اقتصادی استان باشد.فیروزی در خصوص اقدامات مرکز ملی پایش محیط کسب و کار تصریح کرد: این مرکز تلاش دارد تا فاصله ثبت درخواست و صدور یکسان بودن استعلام‌ها را اندازه‌گیری می‌کند تا کاستی گلوگاه‌های صدور مجوزها در دستگاه‌های مختلف مشخص شود.
دبیر مرکز ملی پالایش محیط کسب و کار با اشاره به اینکه مرکز ملی پایش دارای چهار زیرمجموعه است، یادآور شد: سامانه مجوزهای کشور سام، سامانه الکترونیکی و دریافت کننده انعکاس و پیگیری به شکایات یاور، مرکز تماس فوریت‌های کسب و کار دادور و پایگاه اطلاعات مجوزهای استعلامات کشور به نام نما تاکنون توسط مرکز ملی پایش ملی راه‌اندازی شده است.
وی با بیان اینکه سامانه دادور تا پایان سال در سراسر کشور و در استان‌های مختلف راه‌اندازی می‌شود، اظهار کرد: این سامانه در تبصره یک ماده سه مراجع شکایت را مشخص کرده و استانداران موظفند در صورت طرح شکایت در خصوص صدور نشدن مجوز در ظرف هفت روز پاسخگو باشند و کمیته تخلفات نیز پیگیر کاستی دستگاه‌های ذیربط هستند تا پاسخ نهایی توسط استانداری داده شود.
مدیر کل امور اقتصاد و دارایی استان در ارتباط با در دستور کار قرار گرفتن فضای کسب و کار در همدان گفت: بهبود این فضا در جذب سرمایه‌گذار، رونق تولید و اشتغال مفید و موثر خواهد بود.

برای ۱۵۷۰ عنوان مجوز ۸۹۰۰ سرویس شامل استعلام، فیش بانکی، فتوکپی شناسنامه یا مواردی از این دست که برای صدور یک مجوز به آن نیاز است شناسایی شد که ۷ یا ۸ درصد آنها الکترونیکی است

سید ناصر محمودی افزود: در سال ۹۵ کمیته پایش بهبود فضای کسب و کار را کلید زدیم و با هماهنگی کامل دفتر استانداری و معاون ایشان و با مشاورت دستگاه های اجرایی، مدیر کل و فرماندهان توانستیم در سال گذشته ۵۰ دستگاه اجرایی را در این راستا هماهنگ کنیم.
مدیر کل امور اقتصاد و دارایی استان اهداف تشکیل کمیته پایش بهبود فضای کسب و کار با حضور معاون استاندار در تاریخ ۹٦/۳/۲۹ را احصا فرآیندهای مرتبط با کسب و کار از دستگاه های اجرایی، تهیه کتاب راهنمای جامع سرمایه گذاری، شناسایی قوانین و مقررات معارض و مخل کسب و کار، ارسال قوانین و مقررات دست و پا گیر شناسایی شده به مقامات ارشد استان و کشور، تربیت مشاورین سرمایه گذاری و ایجاد شاخص هایی برای ارزیابی عملکرد دستگاه های اجرایی عنوان کرد.
وی با بیان اینکه ما سه فاز برای کسب و کار استان تدارک دیده بودیم توضیح داد: فاز اول شناسایی وضع کسب و کار استان، فاز دوم ارزیابی مشکلات کسب و کار توسط گروه‌های کارشناسی و ارائه بسته پیشنهادی به مقامات ارشد استان و فاز سوم ارائه کارهای انجام شده به صورت کتابچه و راهنما جهت استفاده عمومی در اختیار قرار می گیرد.
مدیر کل دفتر هماهنگی امور اقتصادی استانداری هم گفت: سامانه راه‌اندازی شده به ما کمک می‌کند تا بتوانیم از ۳۰۰۰ طرح سریعتر حمایت کنیم و در حداقل زمان ممکن این طرح را به بهره‌برداری برسانیم که خروجی این سه هزار طرح ۲۰ هزار فرصت شغلی که هدف گزاری استان در پایان امسال است.
سید محمود عسگریان ادامه داد: این سامانه ما را در شناسایی گلوگاه‌ها، در تسهیل فرآیند صدور مجوزها و... کمک می‌کند.

آب

آمار تکان دهنده از هدررفت آب در کشور

تبدیل ۹۰درصد آب شرب به فاضلاب

کاهش ۵۰ درصدی بودجه مدیریت منابع آب در لایحه سال ۹۷

میزان بارندگی در سال آبی جاری طی ۵۰ سال گذشته در ایران بی‌سابقه بوده است، این کاهش بارندگی موجب خسارت در کشاورزی، صنعت، محیط زیست و تامین آب شرب می‌شود که وزارت نیرو باید تمهیدات لازم را جهت سازگار کردن کشور با شرایط کم‌آبی را در نظر بگیرد.
سخنگوی کمیسیون کشاورزی، آب و منابع طبیعی مجلس شورای اسلامی با بیان اینکه وزارت جهاد کشاورزی باید اقدامات لازم پیشگیرانه را در این زمینه داشته باشد و مردم نیز باید خود را با شرایط خشک‌سالی سازگار کنند و در مصرف آب مدیریت بهتری داشته باشند، به خانه ملت گفت: مجلس دولت را مکلف کرده تا در بخش کشاورزی از سامانه‌های نوین آبیاری استفاده کند و باید اعتبارات لازم در این جهت پیش بینی می‌شد اما در لایحه بودجه سال آینده با کاهش ۵۰ درصدی بودجه در بخش مدیریت منابع آب مواجه هستیم.
علی‌محمد شاعری با اشاره به اینکه دولت اعلام کرد که آب و محیط زیست دو اولویت دولت هستند اما در تنظیم لایحه بودجه این اولویت لحاظ نشده است، ادامه داد: اگر دولت خشکسالی را درک نکند و مردم نیز این مسئله را درک نکنند ممکن است شاهد تبعات غیرقابل جبران در کشور باشیم، آب پایه و اساس توسعه است و کاهش بارندگی باعث کاهش سفره‌های آب زیرزمینی، کاهش ذخایر آب استراتژیک در پشت سدها، کاهش محصولات کشاورزی، ایجاد خسارت در صنایع آب‌بر و همینگونه موجب تشدید روند خشک شدن تالاب‌ها و زیستگاه‌های حساس در ایران می‌شود.

مصرف آب شرب کشور دو برابر سرانه جهانی است

وی با تاکید بر اینکه باید قبول کنیم که در یک کشور خشک و نیمه خشک زندگی می‌کنیم و همچنین باید تحقیقات و اقدامات پژوهشی گسترده‌ای در زمینه سازگاری ما با این شرایط صورت بگیرد، ادامه داد: ستاد ویژه‌ای در این خصوص باید تشکیل شود و با نگاه علمی باید به سمت مدیریت منابع آب مخصوصا در بخش مدیریت مصرف آب اقدامات اساسی صورت بگیرد، میزان مصرف آب شرب ما دو برابر سرانه جهانی است.

۹۰ درصد مصرف آب کشور در بخش کشاورزی است

شاعری با بیان اینکه ۹۰ درصد مصرف آب کشور در بخش کشاورزی است، در حالی که این میزان در کشورهای دنیا حدودا ٦٠ درصد است، تصریح کرد: در کشور ما به دلیل استفاده از شیوه‌های سنتی برای آبیاری محصولات کشاورزی هدر رفت آب بسیار بالا است باید به سمت استفاده از سامانه‌های نوین آبیاری در بخش کشاورزی و بازچرخوانی و تصفیه فاضلاب‌ها برای تامین آب مورد نیاز بخش کشاورزی، فضای سبز و آب غیرشرب حرکت کنیم.
سخنگوی کمیسیون کشاورزی، آب و منابع طبیعی مجلس شورای اسلامی، ادامه داد:۹۰ درصد آب شرب کشور به فاضلاب تبدیل می‌شود در صورت بازچرخوانی و تصفیه این میزان از فاضلاب بخش زیادی از بحران آب کشور حل می‌شود، باید به سمت استفاده از ارقام مقاوم و کشاورزی سازگار با محیط زیست پیش برویم و توسعه کشت‌های گلخانه‌ای را در دستور کار قراردهیم و همچنین شیوه‌های نوین آبیاری را توسعه دهیم.
وی با اشاره به اینکه وزارت نیرو، وزارت جهاد کشاورزی، وزارت صنعت، معدن و تجارت، سازمان محیط زیست و مردم عناصر اصلی مدیریت منابع آب هستند که بایستی در کشور نقش اصلی خود را ایفا کنند، ادامه داد: طبق احکام برنامه ششم توسعه باید تمامی چاه‌های دارای مجوز به کنتورهای هوشمند مجهز شوند تا مصرف آب از چاه‌ها و سفره‌های زیرزمینی کنترل و نظارت شود.

فرونشست ۳۰ تا ٤٠ سانتی‌متری زمین در کشور

شاعری با تاکید بر اینکه طبق آمارهای موجود سالانه حدود ۳۰ تا ٤٠ سانتی متر در برخی نقاط ایران شاهد فرونشست زمین هستیم به دلیل بحران خشک‌سالی، عنوان کرد: فرو نشست‌ها یک هشدار جدی برای مسئولین و مردم هستند که این موضوع باید جدی گرفته شود تا موجب تخریب سرزمین، از بین رفتن تاسیسات و به خطر افتادن سلامت جامعه نگردد، فرونشست زمین از زلزله خطرناک تر است و یکی از مهمترین تبعات خشک‌سالی که از چشم مسئولین دور بوده فرونشست زمین محسوب می‌شود.

بسیاری از شهرهای ایران بالاترین روند فرونشینی را دارند

این نماینده مردم در مجلس شورای اسلامی، افزود: تمامی موسسات بین‌المللی که در زمینه تغییر اقلیم و تغییرات منابع حیاتی کشورها مطالعه می‌کنند بر این باور هستند که بسیاری از شهرهای ایران بالاترین روند فرونشینی را در حال طی کردن هستند، در صورت کنترل نشدن آنها تهدیدی جدی برای توسعه و امنیت کشور هستند، به‌عنوان یک کارشناس و سخنگوی کمیسیون کشاورزی هشدار می‌دهم تا مسئولین چالش‌های اصلی کشور را بشناسند و آنها را مورد هدف قرار دهند.
شاعری در پایان با بیان اینکه اگر بی‌آبی را بشناسیم و تبعات آن را با برنامه‌ریزی درست و اقدامات سنجیده کنترل کنیم می‌توانیم با خشک‌سالی تطبیق پیدا کنیم، خاطرنشان کرد : در صورتی که نتوانیم تبعات را بشناسیم و خسارات ناشی از خشک‌سالی را جبران کنیم سرنوشت خوبی در انتظار مردم و مسئولین نیست.

احتمال عرضه زودهنگام گلکسی اس ۹ قوت گرفت

سامسونگ به تازگی برای عرضه گوشی‌های هوشمند پرچمدار جدیدش در بازار چین، موفق به اخذ تاییدیه C۳ چین شده است. به گزارش ایسنا، از آنجا که اخذ گواهی‌نامه و تاییدیه C۳ برای عرضه گوشی در بازار چین ضروری و الزامی است، گزارش شده است که شرکت کره‌ای سامسونگ به تازگی برای گوشی‌های هوشمند پرچمدار جدید خود، در رگولاتوری C۳ چین این تاییدیه را دریافت و کسب کرده است.این گوشی‌های جدید با شماره مدل‌های SM-G۹۶۵۰، SM G ۹٦۰۰ -G و SM-G۹۶۰۸ در رگولاتوری مربوطه در چین شناخته و رویت شده‌اند. یکی از شماره سریال‌های مذکور، مربوط به پرچمدار ۵/۸ اینچی سامسونگ یعنی گلکسی اس ۹ است. با توجه به آنکه معمولا اخذ تاییدیه برای عرضه در بازارهای مختلف همواره اندکی قبل از آغاز عرضه واقعی محصولات الکترونیکی از جمله گوشی‌های هوشمند اتفاق می‌افتد، می‌توان انتظار داشت که عرضه گلکسی اس ۹ سامسونگ به زودی انجام خواهد شد. همانطور که دی‌جی کوه – رئیس بخش موبایل سامسونگ – نیز پیشتر و به طور رسمی اعلام کرده بود که این شرکت در فوریه سال جاری میلادی در نمایشگاه کنگره جهانی موبایل (MWC۲۰۱۸ (از پرچمداران خود رونمایی خواهد کرد. پس از معرفی رسمی این محصولات پرچمدار در تاریخ ۲۵ یا ۲٦ فوریه، انتظار می‌رود که در ۱٦ مارس یعنی ۲۵ اسفندماه وارد بازار شود.گلکسی اس ۹ و گلکسی اس ۹ پلاس با پردازنده اسنپ‌دراگون ۸٤۵ کوالکام در بازار ایالات متحده و چین عرضه خواهد شد؛ این تراشه به‌صورت رسمی در ماه دسامبر توسط کوالکام معرفی شد. در مدل‌هایی که در خارج از ایالات متحده و چین عرضه خواهند شد، از تراشه اکسینوس ۹۸۱۰ استفاده می‌شود که هشت هسته پردازشی دارد و از فرآیند پردازش ۱۰ نانومتری در توسعه آن استفاده شده است.
علی رغم اینکه چین برای بسیاری از غول‌های تکنولوژی همچون اپل، یکی از بزرگ‌ترین بازارهای جهان را داراست، سامسونگ سهم چندانی در بازار این کشور ندارد چراکه کاربران چینی بیشتر طرفدار و خریدار برندهای محلی و چینی همچون هوآوی، اوپو، ویوو، وان پلاس و شیائومی هستند و مجال چندانی به رقیب کره‌ای خود نمی‌دهند.

پیام تاریخ، تمدن و فرهنگ مادستان
The Message Of Madestan's History & Civilization & Culture
روزنامه همدان پیام
۷
یکشنبه ● ۸ بهمن‌ماه ۱۳۹۶ ● شماره ۳۱۲۰
ورزشی
varzesh@hamedanpayam.com

مشارکت ۱۰ هزار ورزشکار همدانی در برنامه های دهه فجر

۱۰ هزار ورزشکار همدانی در دهه مبارک فجر به صورت سازمان یافته در برنامه های ورزش همگانی این استان شرکت می کنند.
رئیس هیأت ورزش های همگانی همدان در جمع اعضای هیأت ورزش های همگانی همدان اظهار کرد: ۷۵ برنامه فرهنگی ورزشی برای گرامیداشت دهه مبارک فجر تدوین شده است که طی روزهای آینده آغاز خواهد شد.
هادی سبزواری بیان کرد: برگزاری مسابقات داژبال انتخابی همدان، اجرای همایش بزرگ ورزش صبحگاهی، همایش بازی فکری کودکان، جشنواره طناب زنی، مسابقات آمادگی جسمانی، مسابقات فریزبی، برگزاری همایش اسپینینگ و کانگوجامپ از برنامه های اجرایی هیأت ورزش های همگانی در ایام دهه مبارک فجر امسال است.
وی اضافه کرد: همچنین برگزاری همایش یوگای کودکان، اردوهای گردشگری - ورزشی، کوه روی و کوهپیمایی خانوادگی، کارگاه های آموزشی پیلاتس، همایش ورزش و نشاط سالمندان، مسابقات لیوان چینی و دومینو، دیدار از خانه سالمندان و همایش یوگا از دیگر برنامه های اجرایی در این ایام است.
وی خاطرنشان کرد: این برنامه ها در دو بخش بانوان و آقایان در تمامی شهرستان های استان همدان برگزار می شود.
وی با تاکید بر حضور پرشور ورزشکاران همگانی استان همدان در راهپیمایی باشکوه ۲۲ بهمن امسال گفت: حضور پرشور در راهپیمایی ۲۲ بهمن و مشارکت با سایر دستگاه های اجرایی در برگزاری برنامه های ورزش همگانی نیز از دیگر فعالیت های اجرایی در این ایام است.

گزارشی از افتخارآفرینی دختران همدانی در خط آتش لیگ

تیرها به هدف خورد

لیگ برتر تیراندازی بانوان باشگاه‌های کشور در شرایطی به پایان رسید که نماینده همدان در ایستگاه پایانی عملکرد خیره‌کننده‌ای به منصه ظهور گذاشت.
روز گذشته پرونده یازدهمین دوره رقابت‌های لیگ برتر تیراندازی بانوان با دومی تیم همدان در رشته تفنگ و چهارمی در رشته تپانچه بسته شد.
در آستانه دهه مبارک فجر، هفته پایانی لیگ برتر تیراندازی بانوان روز گذشته در حالی پیگیری شد که تیم نزاجا و مقاومت به ترتیب با امتیاز ۴۰ و ۳۲ در رشته‌های تفنگ و تپانچه با شکست حریفان خود به عنوان قهرمان شناخته شدند.
با برگزاری این رقابت‌ها در مجموع و در رشته تفنگ پس از نزاجا، شرکت صنایع غذایی سحر همدان با امتیاز ۲۹ نایب قهرمان شد و مقاومت با امتیاز ۲۴ در جایگاه سوم قرار گرفت.
همچنین در رشته تپانچه پس از مقاومت، هیأت قزوین با امتیاز ۲۸ به عنوان نایب قهرمان معرفی شد و نزاجا با امتیاز ۲۸ در جایگاه سوم به کار خود پایان داد.

درخشش تیراندازان همدانی در قسمت انفرادی

در رقابت‌های هفته پایانی و در بخش تیمی تفنگ و تپانچه نزاجا و شرکت صنایع غذایی سحر همدان برابر تیم‌های ثابت‌هدف‌آریا و هیأت قزوین به پیروزی رسیدند.
به گزارش فارس ، با برگزاری فینال رشته تپانچه، هانیه رستمیان از هیأت قزوین، مریم خوانساری از شرکت صنایع غذایی سحر همدان و آمیتیس جعفری از نزاجا به ترتیب به عناوین اول تا سوم رضایت دادند.
در رشته تفنگ بادی نیز، آرمینا صادقیان از شرکت صنایع غذایی سحر همدان، نرجس امام‌قلی‌نژاد از نزاجا و مه‌لقا جام‌بزرگ از صنایع غذایی سحر همدان به ترتیب در مکان‌های اول تا سوم قرار گرفتند.

نابغه و دو المپیکی، ناجی تیم همدان

تیم تفنگ همدان امسال در ترکیب خود مه‌لقا جام‌بزرگ، آرمینا صادقیان، زهرا بزرگی، فاطمه پاک‌تینت و سمانه چایانی را در اختیار داشت و در تپانچه هم مینا قربانی، لعیا محمدی، مریم خوانساریان، مینا بارانی و منیژه کاظمی برای تیم سحر همدان تیر زدند.
ضمن اینکه در نیم‌فصل دوم هم گلنوش سبقت‌اللهی تیرانداز المپیکی کشورمان به تیم تپانچه همدان اضافه شد.
حضور جام‌بزرگ به عنوان تیرانداز المپیکی کشورمان همراه با آرمینا صادقیان نابغه این رشته ورزشی که تنها ۱۶ سال سن دارد، در تیم تفنگ همدان موجب شد تا این تیم نتایج درخشانی کسب کند.
در هفته پایانی مه‌لقا جام‌بزرگ با وجود مصدومیت برای تیم همدان تیر زد تا حضور او انگیزه‌های مابقی ورزشکاران تیم را هم بالا ببرد.
به احتمال فراوان در رده‌بندی انفرادی لیگ که ظرف یکی دو روز آینده اعلام خواهد شد می‌توان جایگاه قهرمانی را برای آرمینا صادقیان متصور شد و مه‌لقا جام‌بزرگ هم شانس رفتن روی سکو را دارد.
در تپانچه هم حضور گلنوش سبقت‌اللهی در نیم‌فصل دوم موجب شد تا این تیم پیروزی‌های خوبی را کسب کند، در شرایطی که اگر سبقت‌اللهی از ابتدای فصل در این تیم بود، می‌شد با برخورداری از این تیرانداز المپیکی و نفراتی چون مینا قربانی، تیم تپانچه همدان را هم روی سکوی لیگ دید.
منیژه کاظمی نخستین ورزشکار المپیکی استان هدایت این تیم را بر عهده داشت و حامد صیفی، فاطمه چهاردولی و صالح فریدی جزو کادرفنی و سرپرستی تیم شرکت صنایع غذایی سحر همدان بودند.

در تفنگ عملکرد درخشانی داشتیم

سرمربی تیم شرکت صنایع غذایی سحر همدان در لیگ برتر تیراندازی بانوان به خبرنگار فارس گفت: تیم تفنگ در این دوره از مسابقات عنوان خوبی کسب کرد و از عملکرد این تیم رضایت کامل دارم.
منیژه کاظمی با بیان اینکه هر پنج تیم حاضر بیشترین نفرات ملی‌پوش نوجوانان، جوانان و بزرگسالان را در اختیار داشتند، اظهار کرد: متاسفانه امسال دو تیم از رقابت‌ها انصراف دادند تا تعداد مسابقات کم شود. در هفته‌های پایانی بهتر بودیم و شناخت من از تیراندازان تیم بیشتر شد، به همین دلیل اگر مسابقات بیشتر بود قطعا نتایج بهتری کسب می‌کردیم.
کاظمی با بیان اینکه سطح مسابقات لیگ خیلی بالا بود، عنوان کرد: قابل پیش‌بینی بود که مقاوت و نزاجا قهرمانی در تفنگ و تپانچه را کسب کنند، چون بهترین‌های ایران در این دو تیم جمع شده بودند.

قابلیت تیم تپانچه، عنوانی بهتر از چهارمی بود

سرمربی تیم شرکت صنایع غذایی سحر همدان در ادامه بیان کرد: قابلیت تیم ما در تپانچه عنوانی بهتر از چهارمی بود. در نیم‌فصل دوم گلنوش سبقت‌اللهی به تیم ما پیوست و اگر او در نیم‌فصل اول جذب شده بود قطعا نتیجه بهتری می‌گرفتیم.
وی با بیان اینکه تیم تپانچه چهار برد و چهار باخت به دست آورد، خاطرنشان کرد: بیشتر ملی‌پوشان این رشته در بقیه تیم‌ها بودند و به همین دلیل کار ما دشوار بود، اما با حضور سبقت‌اللهی وضع این تیم هم در هفته‌های پایانی بهتر شد.

صادقیان یک نابغه است

کاظمی در ادامه با بیان اینکه امسال در قسمت انفرادی فوق‌العاده بودیم، افزود: به احتمال فراوان آرمینا صادقیان قهرمان تفنگ خواهد شد. وی در خصوص حضور آرمینا صادقیان در ترکیب تیم همدان تصریح کرد: او فقط ۱۶ سال سن دارد و با این سن کم به جرأت می‌توان گفت که صادقیان نابغه تیراندازی ایران است.
این مربی تاکید کرد: اگر به لحاظ روحی شرایط برایش به خوبی مهیا شود و پشتیبانی لازم از او صورت گیرد، او می‌تواند در آینده نزدیک جزو مدال‌آوران المپیک باشد.
سرمربی تیم شرکت صنایع غذایی سحر همدان در پایان با تقدیر از زحمات هیأت تیراندازی استان همدان و شرکت صنایع غذایی سحر همدان اظهار کرد: در نیم‌فصل اول زیر پوشش هیأت بودیم و حمایت‌ها به خوبی صورت گرفت. رئیس هیأت با درخواست‌های ما موافقت می‌کرد و در نیم‌فصل دوم هم شرکت سحر حامی ما بود که از آنها نهایت تشکر را داریم.

مدیرکل ورزش و جوانان استان همدان:

ادارات یک درصد از اعتبارات خود را به ورزش اختصاص دهند

مدیر کل ورزش و جوانان استان همدان با بیان اینکه سرمایه گذاری در همگانی کردن رشته‌های مختلف ورزشی بسیار سازنده است، گفت: طبق ماده ۵۳ قانون مبنی بر اختصاص یک درصد از اعتبارات ادارات به حوزه ورزش باید با پیگیری‌های مطلوب، این قانون به مرحله اجرا برسد.
رسول منعم در گفت‌وگو با فارس با اشاره به اهمیت ورزش و همگانی کردن آن، اظهار کرد: اهتمام در ورزش سرمایه‌گذاری مطمئن، مطلوب و سازنده است که سلامت اجتماعی را ارتقا می‌دهد.
وی ادامه داد: امروز تحرک انسان‌ها چه در نقاط شهری و حتی روستاها محدود شده است و روی آوردن به ورزش انسان را از نارسایی‌ها و بیماری مختلف دور می‌کند و کاهش سرانه هزینه‌های درمانی را به دنبال دارد. مدیرکل ورزش و جوانان استان همدان تصریح کرد: پیشرفت، رشد و بالندگی جامعه ارتباط تنگاتنگی با ترویج فرهنگ ورزش دارد و در واقع کاهش آسیب‌های اجتماعی با رویکرد تقویت ورزش بقا و بالندگی پایدار است.
وی بیان کرد: ورزش در ابعاد پیشرفته و به ویژه ورزش قهرمانی روح اقتدار، اعتماد به نفس و غرور ملی را افزایش می‌دهد.
منعم یادآور شد: استفاده از ظرفیت‌ها و پتانسیل موجود برای گسترش فرهنگ غنی ورزش جزء ضرورت‌های زندگی امروز است چراکه بیشتر افراد جامعه درگیر فضای مجازی شده‌اند.
وی ادامه داد: استان همدان از ظرفیت‌های مدیریتی مطلوب در حوزه ورزش و جوانان برخوردار است و باید از همه ظرفیت‌های مدیریتی برای گسترش همه جانبه ورزش و سوق دادن آن به سمت ورزش همگانی استفاده کرد.
مدیرکل ورزش و جوانان استان همدان گفت: طبق ماده ۵۳ قانون مبنی بر اختصاص یک درصد از اعتبارات ادارات به حوزه ورزش باید با پیگیری‌های مطلوب، این قانون به مرحله اجرا برسد.
وی خاطرنشان کرد: همدان خوشبختانه یکی از استان‌های پیشتاز در امر ورزش همگانی است و امیدواریم که بتوانیم ورزش را بیش از گذشته در جامعه نهادینه کنیم.

خبر

حذف زودهنگام بسکتبال همدان در لیگ ۲ کشور

نمایندگان بسکتبال استان همدان با کسب نتایج ضعیف وداع زود هنگام در رقابت های لیگ دسته ۲ کشور داشتند.
به گزارش ایرنا، فصل جاری لیگ دسته دوم بسکتبال مردان باشگاه‌های کشور با حضور ۱۸ تیم در چهار گروه چهار و پنج تیمی برنامه‌ریزی و برگزار شد و نمایندگان بسکتبال همدان در این رقابت ها نتایج مطلوبی کسب نکردند.
در حالیکه بسکتبال دوستان همدانی انتظار داشتند پس از گذشت ۱۰ سال باردیگر تولدی دوباره را در بسکتبال حرفه ای همدان شاهد باشند، نتایج ضعیف مانع از موفقیت این تیم شد.
امسال با پیگیری های صورت گرفته ۲ تیم از شهرستان های همدان و اسدآباد در لیگ دسته دوم بسکتبال کشور شرکت داشتند.
بر اساس قرعه کشی صورت گرفته تیم همدان در گروه ٤ این رقابت‌ها با تیم های، یس آل گرگان، نسل طلایی شاهرود و مهتاب قم دیدار کرد و تیم هیأت بسکتبال اسدآباد در گروه دوم بازی ها با تیم های پدافند هوایی آبادان، خلیج فارس قم، هیأت بسکتبال زنجان و هیأت بسکتبال قزوین هم گروه بود.
هر ۲ تیم در این رقابت ها نتوانستند انتظارات را برآورده کنند و در نهایت از صعود به دور دوم بازماندند.
رئیس هیأت بسکتبال همدان در این باره می گوید: هدف از حضور در این رقابت ها به این دلیل بود که ثابت کنیم بسکتبال همدان ظرفیت حضور در عرصه حرفه ای را دارد منتهی به دلیل نبود حامی مالی نتوانستیم آنطور که باید قدرتمند ظاهر شویم.
پرویز ریحانی در گفتگو با ایرنا افزود: برای حضور در لیگ دسته ۲ کشور ۳۰۰ میلیون ریال هزینه شد و با این حال تجربه خوبی برای استعدادهای بسکتبال همدان بود.
وی بیان کرد: در صورتی که بتوانیم از حامی مالی برخوردار باشیم به طور قطع با جذب بازیکنان کلیدی می توانیم حضوری موفق را در لیگ کشور داشته باشیم. رئیس هیأت بسکتبال همدان خاطرنشان کرد: امروزه تیمداری نیاز به اعتبارات مالی مناسب دارد و بسکتبال همدان با وجود استعدادهای فراوان می تواند در این مسیر موفق باشد.
ریحانی اضافه کرد: بسکتبال یکی از رشته های پرطرفدار در همدان است و در اوایل دهه ۸۰ که در لیگ برتر حضور داشتیم، هزاران نفر تماشاگر از مسابقت استقبال داشتند اما اکنون به دلیل نبود حامی مالی، جای همدان در لیگ های مطرح کشور خالی است.
هم اکنون بیش از ۵ هزار بسکتبالیست در همدان فعالیت دارند.
بسکتبال همانند سایر رشته های توپی همدان به دلیل نبود حامی مالی نتوانسته در لیگ های حرفه ای کشور حضوری موفق و مستمر داشته باشد.

جشنواره فرهنگی ورزشی دا در ملایر برگزار شد

ملایر–خبرنگار همدان پیام: جشنواره فرهنگی ورزشی دا در روستای جوراب و با محوریت هیأت ورزش روستایی و بازی‌های بومی و محلی ملایر و دهیاری و شورای اسلامی روستای گوراب برگزار شد.
به گزارش روابط عمومی اداره ورزش و جوانان شهرستان ملایر سالن ورزشی شهدای روستای گوراب شهرستان ملایر میزبان جشنواره دا (بازیهای بومی محلی ,غذاهای سنتی و صنایع دستی) ویژه بانوان بود. انواع غذاهای محلی و سنتی , صنایع دستی روستایی و بازیهای بومی محلی در معرض دید بازدید کنندگان جشنواره قرار گرفت.
این جشنواره مشترک بین بخش زند و مرکزی برگزار شد و مادران روستایی ضمن عرضه غذاهای سنتی و صنایع‌دستی حضور پررنگی در این جشنواره داشتند. شرکت کنندگان در این جشنواره با برگزاری مسابقاتی چون طناب کشی ,دارت , نشانه زنی و غیره با هم به رقابت پرداختند. این مراسم با حضور باستانی‌کاران روستا و بازی‌های بومی و محلی بین دانش آموزان بانو برگزار شد و در پایانم هدایایی همراه با لوح تقدیر از طرف هیأت روستایی و عشایری، شورا و دهیاری جوراب به نفرات برتر اهدا شد.

۵خانه ورزش در بخش مرکزی افتتاح می‌شود

بخشدار مرکزی نهاوند گفت:در ایام مبارک دهه فجر ۵خانه ورزش را در روستاهای بخش مرکزی با همکاری اداره ورزش افتتاح خواهیم کرد.
آیت صالح بیان کرد:خانه های ورزش با هدف ایجاد شورونشاط و پرکردن اوقات فراقت جوانان روستایی در سطح روستاهای بخش مرکزی با همکاری اداره ورزش و مردم روستاها در همه روستاهایی که فضای مناسب این خانه های ورزش را داشته باشند اجرا خواهیم کرد.
صالح امکانات ورزشی را در روستاها کم دانست و اظهار داشت: باید با همکاری اهالی روستا زمینه فعالیت های ورزشی را فراهم کنیم تا کمبود های فضاهای ورزشی در سطح روستاها را جبران کنیم.

پیشخوان

۱

با کسب ۱۲ مدال؛

تیم ایران قهرمان کشتی فرنگی جام تختی شد

تیم ایران با کسب ۳ مدال طلا، یک نقره و ۸ برنز به عنوان قهرمانی سی و هشتمین دوره رقابت‌های بین المللی کشتی فرنگی جام تختی دست یافت.
به گزارش مهر، سی و هشتمین دوره رقابت های بین المللی کشتی فرنگی جام جهان پهلوان تختی که جزو سیستم رنکینگ اتحادیه جهانی کشتی محسوب می شود، روزهای ۵ و ٦ بهمن ماه در بندر ماهشهر استان خوزستان برگزار شد و در پایان تیم ایران با کسب ۳ مدال طلا، یک مدال نقره و ۸ مدال برنز و کسب ۱۹۲ امتیاز بعنوان قهرمانی رسید و تیم های ترکیه و قزاقستان پس از تیم ایران به ترتیب با ۱۷۱ و ۱٤۵ امتیاز دوم و سوم شدند.

۲

فروش بیش از ۴ میلیون بلیت برای جام جهانی

تاکنون بیش از ٤ میلیون نفر در سراسر جهان متقاضی بلیت جام جهانی ۲۰۱۸ بوده‌اند که روسیه در صدر قرار دارد. به گزارش فارس، تاکنون بیش از ٤ میلیون بلیت برای جام جهانی ۲۰۱۸ روسیه به فروش رفته است.
فیفا اعلام کرد از زمان آغاز فروش بلیت‌ها از تاریخ ۵ دسامبر ۲۰۱۷ تاکنون ٤,۰۲۱,۲۱۱ درخواست برای خرید بلیت از سراسر جهان بوده است. فروش بلیت مسابقات جام جهانی در تاریخ ۳۱ ژانویه ساعت ۱۲ به وقت مسکو به پایان می‌رسد.
تاکنون بیشترین درخواست‌ها از روسیه، آلمان، آرژانتین، مکزیک، برزیل، پرو، لهستان، اسپانیا، کلمبیا، آمریکا و هلند بوده است.تمامی اطلاعات در خصوص قیمت بلیت‌ها و طرز تهیه آن در لینک FIFA.com/tickets قابل دسترس است.

۳

«زمین بی طرف» برای عربستان–ایران قطعی است

یک روزنامه اماراتی مدعی شد که رای نهایی امروز کنفدراسیون فوتبال آسیا هیچ ارتباطی با میزبانی ایران برای عربستان ندارد و تنها رای درباره میزبانی قطر مقابل سعودی‌ها و اماراتی‌ها است.
به گزارش فارس، رای نهایی کنفدراسیون فوتبال آسیا درباره اختلاف عربستان و امارات با قطر بر سر میزبانی رسما اعلام می‌شود. نکته مهم در این رای این است که آیا موضوع ایران نیز در این جلسه AFC مطرح می‌شود یا خیر.
سایت الاخباریه از منابع رسمی از AFC فاش کرد و نوشت: گزارش‌های ارائه شده از سوی ۲ کمیته بی طرف به کمیته اجرایی مسابقات تنها درباره بازی های باشگاه‌های امارات و عربستان با قطر است. در این گزارش‌ها هیچ چیزی درباره میزبانی بازی‌های عربستان با ایران مطرح نشده است.
پرونده ایران در AFC یک سال پیش بسته شده است و قرار شده بازی در زمین بی طرف برگزار شود.
در نتیجه رای نهایی AFC که قرار است امروز صادر شود هیچ ربطی به میزبانی ایران از عربستانی‌ها ندارد و تنها به اختلاف کشورهای عربستان و امارات با قطر پایان خواهد داد.
با این خبر مشخص می‌شود که زمین بی طرف برای نمایندگان کشور در AFC مقرر شده است و مسئولان فدراسیون کشورمان تنها می‌توانند از طریق دادگاه بین المللی ورزش(CAS) پرونده ایران را بررسی کنند.

خبر

نایب قهرمانی در تفنگ، چهارمی در تپانچه

سحر همدان عنوان سومی لیگ تیراندازی بانوان را کسب کرد

تیم شرکت صنایع غذایی سحر همدان عنوان سومی لیگ برتر تیراندازی بانوان کشور را کسب کرد.
به گزارش روابط عمومی اداره کل ورزش و جوانان استان هفته پایانی لیگ برتر تیراندازی بانوان کشور امروز در سالن ۸۰ خطه مجموعه ورزشی آزادی تهران برگزار شد.
در این هفته تیم شرکت صنایع غذایی سحر همدان با غلبه بر هیأت قزوین به کار خود پایان داد.
در پایان این فصل از رقابت‌های لیگ برتر، تیم سحر همدان در رشته تفنگ عنوان نایب قهرمانی را کسب کرد و در تپانچه نیز چهارم شد.
در مجموع نیز نماینده همدان عنوان سومی لیگ برتر را کسب کرد.
تیم همدان امسال با حمایت شرکت صنایع غذایی سحر در لیگ برتر حاضر شد.
منیژه کاظمی سرمربی تیم همدان بود و حامد صیفی نیز سرپرستی این تیم را بر عهده داشت.
صالح فریدی و فاطمه چهاردولی نیز از اعضای کادرفنی این تیم بودند.

اختصاص ۳۰میلیارد ریال برای طرح‌های ورزشی رزن

امسال ۳۰ میلیارد ریال اعتبار برای پیشبرد طرح های عمرانی حوزه ورزش رزن اختصاص یافته است و به زودی شاهدی تحولی در حوزه ورزش این شهرستان خواهیم بود.
استاندار همدان گفت: عملیات اجرایی تعدادی از طرح های ورزشی رزن آغاز شده است و به زودی اقدامات لازم برای اجرای دیگر طرح ها نیز کلید می خورد.
محمدناصر نیکبخت در گفت وگو با ایرنا با تقسیم بندی طرح های ورزشی شهرستان رزن به ۲ بخش ملی و استانی، اضافه کرد: طرح های ملی شامل احداث استخر بانوان و سالن باستانی رزن است.
وی با بیان اینکه احداث زمین چمن و رختکن، دیوار کشی سالن کشتی شهید مفتح، دیوار کشی سالن قره درگزین و سالن کرفس، از جمله طرح های استانی این شهرستان بشمار می رود، یادآوری کرد: عملیات اجرایی طرح های یاد شده بین ۱۰ تا ٦۹ درصد پیشرفت فیزیکی دارند.
نیکبخت تاکید کرد: بی تردید با اجرای طرح های یاد شده، شاهد رشد قابل قبولی در عرصه ورزش رزن خواهیم بود و این مهم از سیاست هایی است که دولت تدبیر و امید در شهرستان ها دنبال می کند.
وی با بیان اینکه وزیر ورزش و جوانان همواره نگاه ویژه ای به توسعه ورزش استان همدان دارد، یادآوری کرد: بی شک سفر مسعود سلطانی فر در مهرماه امسال به همدان که همراه با معاونان وزارت ورزش و جوانان و روسای فدراسیون های ورزشی صورت گرفت، نقطه عطفی در حوزه ورزش این استان بشمار می رود.
نیکبخت با بیان اینکه تاکنون وزیری با تمام مدیران ستادی برای رسیدگی به مشکلات یک استان، به منطقه ای سفر نکرده است، گفت: برای نخستین بار وزیر ورزش و جوانان با همه معاونان و روسای فدراسیون ها به همدان آمدند و این مهم در تاریخ وزارت ورزش و جوانان و این استان ماندگار خواهد بود. استاندار همدان گفت: در دولت یازدهم ۹۰ هزار مترمربع به زیرساخت های ورزشی این استان اضافه شد و امکانات ورزشی این استان از ٦۲ صدم متر مربع به ۷۱ صدم متر مربع رسید.

مسی کفش‌های جدیدش را با پهباد دریافت کرد

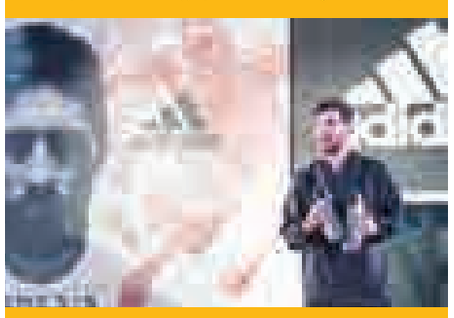

فوق ستاره آرژانتینی بارسلونا کفش‌های جدید آدیداس خود را با یک پهباد دریافت کرد.
به گزارش فارس، مراسم رونمایی از کفش‌های لیونل مسی برگزار شد و کمپانی آدیداس از کفش‌های جدید فوق ستاره آرژانتینی رونمایی کرد.
در این مراسم کفش‌های جدید لیونل مسی با یک پهباد (هواپیمای کوچک بدون سرنشین) به وی اهدا شد. فوق ستاره بارسا پنج‌شنبه شب چهارهزارمین گل بارسلونا را در نیوکمپ به ثمر رساند.

روزنامه اجتماعی، سیاسی، فرهنگی، اقتصادی

The Message Of Madestan's History & Civilization & Culture

روزنامه همدان پیام

www.HamedanPayam.com

پیام تاریخ، تمدن و فرهنگ مادستان

روزنامه صبح استان
صاحب امتیاز و مدیر مسئول: نصرت ا... طاقتی احسن
سردبیر: یدا... طاقتی احسن
مدیراجرائی:سیده ثریا جلالی
نشانی: همدان، ابتدای خیابان مهدیه، روبروی دبیرستان شریعتی
ساختمان پیام
صندوق پستی: ۶۶۶ - ۶۵۱۵۵
تلفن:۳۸۲۶۴۴۳۳ (ویژه) نمابر: ۳۸۲۷۹۰۱۳
سردبیر: ۰۹۱۸۳۱۵۱۴۳۷ آگهی: ۳۸۲۶۴۴۳۳
لیتوگرافی و چاپ: پیام رسانه (۳۸۲۷۴۰۸۲ - ۰۸۱)

پایگاه اینترنتی.....www.Hamedanpayam.com
ارتباط با روزنامه.....۱۰۰۰۶۰۶۶
ارتباط با روزنامه.....info@Hamedanpayam.com
Hamedanpeyam@yahoo.com
ارتباط با مدیرمسئول.....modir@Hamedanpayam.com
ارتباط با سردبیر.....sardabir@hamedanpayam.com
سرویس آگهی.....agahi@hamedanpayam.com
سرویس اشتراک.....eshterak@hamedanpayam.com
چاپخانه پیام رسانه.....litohoma@yahoo.com

اوقات شرعی

اذان صبح	۰۵:۵۲
طلوع خورشید	۰۷:۱۷
اذان ظهر	۱۲:۲۹
غروب خورشید	۱۷:۴۰
اذان مغرب	۱۷:۵۹
نیمه شب شرعی	۲۳:۴۵

منبع: موسسه ژئوفیزیک تهران

آب و هوا
پیش‌بینی وضع هوا:
تمام ابری - بارش برف

شهرستان	همدان	ملایر	تویسرکان	بهاروند	کبودراهنگ	رزن	فامنین	فهلیان	اسدآباد	بهار	گل‌تپه
▲	۲	۶	۴	۶	۳	۲	۴	۴	۴	۳	۲
	-۸	-۴	-۶	-۴	-۱۰	-۸	-۷	-۸	-۶	-۹	-۸
	۷۵	۷۰	۷۰	۷۰	۸۰	۸۰	۸۰	۷۵	۷۰	۷۵	۷۰

حدیث:
پیامبراکرم(ص):
کودکان را دوست بدارید و با آنان مهربان باشید و هرگاه به آنان وعده دادید، به آن وفا کنید، زیرا آنان، روزی دهنده خود را کسی غیر از شما نمی‌دانند.
کافی، ج ۶، ص ۴۹، ح ۳: دوستی در قرآن و حدیث، ص ۲۶۰

دوبیتی باباطاهر
بوره روزی که دیدار ته وینم — گل و سنبل به دیدار تو چینم
بوره بنشین برم سالان و ماهان — که تا سیرت بوینم نازنینم

یکشنبه ● ۸ بهمن ماه ۱۳۹۶ ● ۱۰ جمادی‌الاول ۱۴۳۹ ● ۲۸ ژانویه ۲۰۱۸ ● شماره ۳۱۲۰

تـــازه‌ها

مدل سازی شبکه‌های مغزی و تشخیص اختلالات مغزی

عضو هیات علمی پژوهشـــگاه دانش‌های بنیـــادی هدف از مدل سازی شبکه مغزی با اســـتفاده از هوش مصنوعی را یافتن کارکردها و الگوهـــای طبیعی موجود در مغز برای تشـــخیص اختلالات مغزی دانســـت و گفـــت: با کمک این ابـــزار می‌توان به نتایـــج مطلوبی در تشخیص و درمان بیماری‌ها دست یافت.
به گزارش ایرنا از ســـتاد توســـعه علوم و فناوری‌های شناختی، دکتر مرضیـــه زارع در خصوص این موضوع توضیح داد: در مدل ســـازی سیستم‌های شـــناختی به خصوص مدل سازی شـــبکه مغزی تلاش می‌شـــود با تغییر متغیرهای معادلات دینامیکـــی، آنها را به مدل‌های اصلی نزدیک تر کرده و شبیه سازی هایی با هزینه‌های بسیار کمتر از آزمایش‌های واقعی را انجام داد.

تشخیص باکتری با استفاده از گوشی هوشمند

محققان در حال توســـعه یک فناوری هستند که امکان تشخیص باکتری‌ها را با استفاده از گوشی هوشمند فراهم می‌کند.
به گزارش ایرنا، این فناوری در واقع یک تراشه است که درون آن مولکولی موسوم به MBPA-۳ تعبیه شده که قادر است باکتری‌ها را جذب کرده و با آن‌ها پیوند برقرار کند. این تراشه درون نمونه‌ای از غذای له شده یا مایعات غوطه ورشده و سپس با لایه‌ای از محلول بافر با PH بالا شسته می‌شـــود. این اقدام موادی مانند شکر، چربی‌ها و پروتئین‌های غذا را از روی تراشه پاک کرده و باکتری‌ها را باقی می‌گذارد. سپس تراشه درون یک میکروسکوپ نوری که با گوشی‌های هوشمند کار می‌کند، قرار می‌گیرد و یک برنامه تعداد باکتری‌های موجود روی تراشه را می‌شمارد. این برنامه قادر است تا صد سلول باکتری را در هر میلی‌متر از محلول شناسایی کند.

رباتی که با رطوبت حرکت می‌کند

محققـــان با الهام از گیاهان ریز رباتی ســـاخته اند که در مجاورت رطوبت حرکت می‌کند. این ربات در بخش پزشکی و نظامی کارآمد خواهد بود.
به گزارش مهر، ریزربات هایی که بتوانند به طور خودکار حرکت کنند در علم پزشکی و بخش‌های نظامی کاربردهای فراوانی دارند. اما تامین مداوم انرژی برای چنین ربات هایی کمی مشـــکل است. به خصوص اگر انرژی یک عامل خطرناک و مخل ایمنی باشد. به عنوان مثال اگر باتری‌های ربات خطر انفجار داشـــته باشند، نمی توان آنها را در بدن انســـان قرار داد. با این وجود دانشمندان در تحقیقی جدید با الهام از گیاهان این مشکل را حل کرده اند. آنها موفق شده اند ربات‌های ریزی به شکل کرم‌های چند سانتیمتری بسازند که با رطوبت هوا انرژی لازم برای حرکت را به دست می‌آورند.

سوزن انتقال دارو به مغز ساخته شد

محققان سوزن نازکی برای انتقال دارو به بخش‌های مغز ساخته‌اند تا به ایـــن ترتیب از عوارض جانبی داروهـــای خوراکی بر تمام مغز جلوگیری کنند.
به گزارش ایسنا یکی از مشکلات درمان اختلالات برخی قسمت‌های مغز، این است که استفاده از داروهای خوراکی روی تمام بخش‌ها تاثیر می‌گذارد و عوارض جانبی متعددی دارد.
درهمین راستا دانشمندان MIT سوزن‌های بسیار باریکی ساخته اند که می‌تواند دوزهای کم دارو تا حد یک میلی متر مربع را به قسمت‌های مختلف مغز برســـاند. این سوزن‌ها که MiNDS نام گرفته اند شامل چند لوله اســـت که به یک کانولا با قطر موی انسان متصل می‌شوند. کانولا لوله باریکی اســـت که در رگ یا بدن انسان برای تزریق دارو یا خارج کردن مایعات و غیره قرار داده می‌شود.

تولید موتور برقی بی صدا برای عبور از سخت‌ترین موانع

موتورسواری در کوه‌ها و نقاط ناهموار یکی از چالش‌های هیجان انگیز است که بسیاری دوست دارند آن را تجربه کنند. اما سروصدای زیاد موتورهای آفرود یک چالش جدی است.
به گزارش خبرآنلاین، شرکت کیک موفق به تولید موتور برقی تازه‌ای شده که سروصدای خاصی تولید نمی کند و می‌تواند بدون آسیب زدن به محیط زیست و تولید دود و آلودگی در زمین‌های ناهموار حرکت کند. این موتور که کالک نام دارد در کنار عملکرد خوب، وزن کمی هم دارد و در راستای تحقق هدف به صفر رساندن تولید آلاینده‌های زیست محیطی ناشی از انتشار سوخت‌های فسیلی تولید می‌شـــود. در این موتور از یک شاسی منحصر به فرد و موتور پیشرفته‌ای موسوم به IPM استفاده شده که باعث می‌شود سرعت آن به حداکثر ۸۰ کیلومتر در ساعت برسد.

گردشگری

نمایش خانه‌های پیش ساخته ارزان و ضدزلزله در نمایشگاه گردشگری

خانه‌های پیش ساخته گنبدی ارزان و مقاوم در برابر زلزله در نمایشگاه بین المللی گردشگری و صنایع وابسته آن به نمایش گذاشته شد.
به‌گزارش ســـازمان میراث‌فرهنگی، صنایع‌دســـتی و گردشـــگری، در یازدهمین نمایشـــگاه بین‌المللی گردشـــگری و صنایع وابسته آن، همه اســـتان‌های کشـــور تا جایی که امکان داشـــته ظرفیت‌ها و جاذبه‌های استانی خود را به نمایش گذاشـــته‌اند، حال با این وجود برخی فعالان گردشگری دســـتاوردهای مهندسی و ابتکارات جدیدی نیز به معرض نمایش گذاشته‌اند.
یکی از فعالان دســـتاورد مهندسی شهرســـتان زرند کرمان توضیح داد: خانه‌های گنبدی با سازه‌های بتونی فوق سبک الیاف‌دار یکی از بهترین مکان‌های اقامتی برای حوزه گردشـــگری از جمله در زمینه بوم‌گردی است زیرا این ســـازه‌ها با توجه به نوع طراحی‌شان به‌خوبی خود را با طبیعت کوهستانی و کویری وفق می‌دهند.
علی احمدی ادامه داد: قیمت این گنبدخانه‌ها حتی از کانکس نیز ارزان‌تر اســـت و این مولفه ارزانی محل ایجاد اقامت در شروع فعالیت فعالان گردشگری در حوزه بوم گردی بسیار می‌تواند کمک کند، درحالیکه به دلیل فرم و طراحی سازه‌ای این گنبدخانه‌ها، این سازه‌ها بسیار مقاوم و از نظر گرمایش و سرمایش شرایط مطلوبی دارند.
ایـــن فعال گردشـــگری با بیان اینکه برای نخســـتین بـــار معرفی این گنبدخانه‌ها در یازدهمین نمایشـــگاه بین‌المللی گردشـــگری و صنایع وابســـته آن، به نمایش گذاشته شده اســـت، تصریح کرد: طراحی این گنبدخانه‌ها از دو سال پیش و حتی قبل از مطرح شدن خانه‌های گنبدی ژاپنی در زرند مطرح شـــده بود ولی با توجه به زلزله کرمانشـــاه از آن تاریخ ســـاخت و عملیاتی شدن این گنبدخانه‌ها را کلید زدیم و در این نمایشگاه به معرض نمایش گذاشته ایم.

علت موفق نبودن گردشگری ایران بی توجهی به رویدادهاست

معاون گردشـــگری ســـازمان میـــراث فرهنگی، صنایع دســـتی و گردشـــگری گفت: حوزه گردشگری، رویدادمحور است و شاید علت موفق نبودن ما در ایـــن حوزه تعریف نکردن و توجه نکردن رویدادها است.
به‌گزارش ایرنـــا، محمد محب‌خدایی گفت: نمایشـــگاه فرصتی برای معرفی جاذبه‌های گردشـــگری اســـت تا به مـــردم و مخاطبان، انگیزه گردشگری داده شود.
وی ادامه داد: امســـال این نمایشگاه براساس محصول گردشگری برپا شـــد و تلاش کردیم که محصولات گردشـــگری بر اساس ذائقه‌های مختلف معرفی شـــود تا هر فرد بتواند بر مبنای آن، مقصد ســـفر خود را انتخاب کند و مهم‌ترین برنامه نمایشگاه، معرفی ظرفیت‌ها و نمایش بسته‌های ســـفر بود. محب‌خدایی اضافه کرد: در این نمایشگاه، فعالان حوزه‌های تخصصی، مباحث خود را پیش بردند و بخش‌های دیگر نیز ظرفیت‌های سفر را به نمایش گذاشتند.
به گفته وی، ســـال آینده تمام فضای این نمایشگاه به حوزه گردشگری اختصاص خواهد داشت و هیچ نمایشگاه دیگری همزمان با نمایشگاه گردشگری برگزار نخواهد شد.
معاون ســـازمان میراث فرهنگی، صنایع دستی و گردشگری تاکید کرد: در بخش گردشگری خوراک و کودک گام اول را برداشتیم و مطمئنا در این تجربه‌های جدید، نقاط ضعف و قوت داشتیم اما سال آینده بی‌شک شاهد رشد و توسعه در این بخش‌ها خواهیم بود.
وی یادآور شـــد: برنامه‌ریزی برای نمایشگاه سال آینده از همین امروز آغاز می‌شود، سطح مشارکت با توجه به حجم و علاقه بازدیدکنندگان جای افزایش بسیار زیادی دارد.

سینـــما

CINEMA

سینما

- قدس۱ .....عشقولانس
- قدس۲.....دخترعمو و پسرعمو

انیمیشن کلیله و دمنه

- فلسطین۱.....آینه بغل
- فلسطین۲.....سدمعبر - خالتور
- بهمن ملایر.....آینه بغل - فهرست مقدس
- اندیشه رزن .....خالتور

گزارش

مشق عشقی که جاودانه شد

عکس: فارس

سیدصادق حجازی، با ۷۴ سال خدمت در نظام آموزش و پرورش، جاودانه شد، فرهیخته‌ای خستگی‌ناپذیر که در طول این سال‌ها تکیه کلامش این بوده «کار برای خدا خستگی ندارد».
حجازی معلم خستگی ناپذیر عرصه تعلیم و تربیت و مؤسس مجتمع آموزشی اسلامی علمی، پس از ۷۴ سال خدمت و مبارزه در کسوت معلمی دعوت حق را لبیک گفت و روحش در جوار رحمت الهی آرام گرفت.
«سیدصادق حجازی»، فرزند سیدباقر در سال ۱۳۰۰ شمسی در دیار تاریخ و تمدن ایران‌زمین در خانواده‌ای اهل علم و تقوا چشم به جهان گشود و پس از گذراندن دوران تحصیل در سن ۲۰ سالگی مدرک فوق دیپلم خود را گرفت و به استخدام آموزش و پرورش درآمد.
از سال ۱۳۲۲ به عنوان معلم ریاضی و پس از آن در کسوت معاونت مدرسه علمی همدان خدمت کرد. به گزارش فارس او پس از عزیمت حاج شیخ شمس علی حائری زنجانی به تهران، در سال ۱۳۳۲ رسماً به عنوان مدیر دبستان علمی انتخاب شد و کارش را شروع کرد. این معلم که حال به جایگاه مدیری نائل آمده به همان اندازه که در امر «تعلیم» کوشا بود، در کار «تربیت» نیز سخت‌گیر بود. او در زمینه تربیت به همان اندازه که «دقت» را پیشه خود ساخته بود، در موضوع «تعلیم» نیز حساسیت و توجه بسیاری داشت. وی با این که خود را وقف تعلیم و تربیت کودکان و جوانان این دیار کرده بود اما هیچ گاه از مسائل سیاسی ـ اجتماعی جامعه خود غافل نبود و پیوسته چه در آموزشگاه و چه در جامعه با نظام طاغوت مبارزه‌ای جهت‌دار و مکتبی داشت تا این که طولی نکشید رژیم طاغوت او را به ایرانشهر تبعید کرد تا شاید بتواند مانع از فعالیت‌ها و مبارزاتش شود. آموزشگاهی که در ابتدا حاج سیدصادق حجازی در آن مشغول به کار بود در انتهای محله «راسته پیغمبر» همدان با مالکیت جامعه تعلیمات اسلامی بود تا این که در سال ۱۳۵۱ خورشیدی به کوچه «ذوالریاستین» منتقل شد و در نهایت پس از چند سال فعالیت آموزشی به محل فعلی واقع در «چهارراه ابن سینا» انتقال یافت. حال این آموزگار دانش‌آموزانی در مدرسه خود دارد که از حضور پدر و پدربزرگانشان در «مدرسه علمی» یاد می‌کنند چراکه این بزرگ‌مرد افتخار ۷۴ سال خدمت در سازمان آموزش و پرورش را دارد و همچنان به کار خود در مدرسه غیر انتفاعی علمی همدان ادامه می‌دهد. با بهره‌مندی از هدایت‌ها و رهنمودهای این بزرگ معلم استان و به پشتوانه سابقه ۷۰ سال فعالیت آموزشی و فرهنگی؛ هم‌اکنون «دبستان علمی» با ٦ مجتمع آموزشی و فرهنگی در دو گروه مدارس دخترانه و پسرانه در مقاطع تحصیلی مشغول ارائه خدمات آموزشی، فرهنگی به یک‌هزار و ۵۰۰ دانش‌آموز است. این فرهیخته ارزشی استان روز جمعه بعد از ۷۴ سال مجاهدت در مسیر انقلاب به دیار باقی شتافت رهبر معظم انقلاب در پی در گذشت حاج صادق حجازی پیام تسلیتی صادر کردند . در متن پیام آمده است: درگذشت عموی گرامیتان مرحوم آقای سیّد صادق حجازی رحمهٔا...علیه را که از صلحای اخیار و انقلابیون قدیمی و دارای بیش از نیم قرن خدمت فرهنگی بودند به جنابعالی و والد مکرّم و خاندان و بازماندگان آن مرحوم تسلیت عرض می‌کنم و علوّ درجات ایشان را از خداوند مسألت می‌نمایم.
در همین راستا سیدمحمد بطحایی وزیر آموزش و پرورش، منصور غلامی، وزیر علوم، تحقیقات و فناوری و محمدناصر نیکبخت استاندار همدان نیز به مناسبت درگذشت «سیدصادق حجازی» پیام تسلیتی صادر کردند.

برنامه حافظه جهانی محافظ میراث مستند

علیصدر نماینده ایران در یونسکو

روز گذشـــته نخســـتین کارگاه تبییـــن حافظه جهانـــی و چگونگی معرفی آثار به همت اداره کل ثبت اســـناد و کتابخانه ملی غرب کشور در حالی در اســـتان برگزار شد که به موضوعات مختلفی از جمله شرایط و ویژگی‌های آثار تاریخی که بتواند امتیاز قرار گرفتن در فهرســـت آثار جهانی را دارا باشد، پرداخته شد.
در این جلســـه علاوه بـــر آنکه فهرســـت اماکن ثبت شده در لیســـت جهانی و ثبت ملی کشور به شرکت‌کنندگان معرفی گردید، فلسفه ایجاد حافظه جهانی یونســـکو که به نام میراث مســـتند جهانی یونسکو نیز شناخته می‌شود، تشریح داده شد.
بر اســـاس گفته عضو کمیته ملـــی حافظه جهانی، این برنامه از ســـال ۱۳۹۲ به دنبال افزایش آگاهی نســـبت به خطراتی که میراث مســـتند جهانی را تهدید می‌کند، به اجرا گذاشته شد. اصیلی، با بیان اینکه تاکنون ٧٦ کمیته ملی برای حفظ آثار جهانی در پیرو اجرای برنامه حافظه جهانی برگزار شـــده است، افزود: در ســـطح جهانی هر کشور در یک بازه ۲ ســـاله، ۲ سهمیه را با ۲ اثر می‌تواند به خود در ثبت و قرار گرفتن لیست حافظه جهانی به خود اختصاص دهد. وی افزود: وقف‌نامه ربع رشیدی، شاهنامه بایسنفری، مجموعه اسناد تشکیلات اداری آســـتان قدس، ذخیره خوارزمشاهی، مجموع از ۵ نسخه خطی پنج‌گنج نظامی، کلیات سعدی و... در حال حاضر در فهرست حافظه جهانی یونسکو از ایران قرار دارد که از ســـال ۱۳۸٦ سال ۱۳۹٤ این فرایند طی شده اســـت. اصیلی افزود: آثاری که از هر کشور یا ســـازمان بین‌المللی از ابتدا تاکنون در فهرست حافظه جهانی به ثبت رسیده ۱۹۳ اثر است که از ســـال ۱۹۹۷ تا سال ۲۰۱۵ را شامل می‌شود.
وی با بیان اینکه نگـــرش برنامه حافظه جهانی آن است که میراث مستند جهان متعلق به همه است، تأکید کرد: در برنامه حافظه جهانی میراث مســـتند باید ویژگی‌هایـــی از جمله قابـــل حرکت بودن، قابلیت نگهداری داشـــتن، قابلیـــت تکثیر و ارائه شدن را دارا باشـــد. این استاد دانشگاه عنوان کرد: اســـناد برای معرفی به حافظه جهانی باید دو جزء محتوای اطلاعاتی و حاملی که بر آن قرار دارد را به طور مجزا دارا باشند. بر این اساس هر یک ممکن اســـت از تنوع بالایی برخوردار باشند و به عنوان قسمت‌هایی از حافظه به یک میزان مهم باشد. وی در خصـــوص اهداف اجرایی این برنامه نیز یادآور شد: تسهیل محافظت از میراث مستند دنیا، امکان دسترسی جهانی به میراث مکتوب، افزایش آگاهی جهانی نســـبت به وجود و اهمیت جهانی میراث مستند، گسترش برنامه‌های میراث جهانی از جمله اهداف اجرای این برنامه توسط یونسکو می‌باشد.
در ادامه این جلســـه نیز مدیرکل ثبت آثار سازمان میراث فرهنگی کشـــور به بیان ویژگی‌های بناهای دارای ارزش برای قرار گرفتن در لیســـت جهانی یونســـکو پرداخت و به طور خـــاص با عنوان این مسأله که کشـــور در تلاش برای ثبت جهانی غار علیصدر همدان می‌باشد، تأکید کرد: اگرچه برخی موانع زا جمله مشـــکالت دهنه غار و ساخت‌وساز هتل‌هـــا در خصوص ثبت جهانی شـــدن این غار وجـــود دارد اما در تلاش هســـتیم تا غار علیصدر موفـــق به قرار گرفتـــن در فهرســـت جهانی‌های یونسکو از کشور ایران باشد.

عکس روز

شاید بزودی این ساختمان تاریخی در خیابان شهدا به دلیل بی‌توجهی مسئولان امر تخریب شود

عکس: همدان‌پیام

فرهنگ

دبیر ستاد اعتکاف استان همدان:

مراسم اعتکاف در ۱۴۵ مسجد استان همدان برگزار می‌شود

دبیر ستاد اعتکاف استان همدان از برگزاری مراسم اعتکاف در ۱٤۵ مسجد استان همدان خبرداد.
به گزارش مهر، مهدی صلواتی در جمع عوامل اعتکاف در اداره تبلیغـــات اســـلامی شهرســـتان کبودرآهنگ اظهارداشـــت: مراســـم اعتکاف نباید از حالت مردمی بودن خارج شود.
وی با بیان اینکه برنامـــه اعتکاف در تعطیلات نوروز ۹۷ برگزار می‌شود، گفت: برنامه اعتکاف در تعطیلات نوروز برگزار می‌شـــود و ممکن اســـت با مشکلاتی روبه‌رو شویم.
صلواتی با بیان اینکه ســـال گذشـــته ۱۳۰ مسجد در همدان مراســـم اعتکاف را برگزار کردند، عنوان کرد: این تعداد به ۱٤۵ مسجد افزایش می‌یابد.
دبیر ستاد اعتکاف استان همدان ۱۲ فروردین ماه سال ۹۷ را ایام برگزاری برنامه اعتکاف عنوان کرد و گفت: سن شرکت در مراســـم برای دختران ۹ سال به بالا و برای پسران ۱۵ سال به بالا است.
صلواتی با اشاره به مشکلات مربوط به زیرساخت‌های مساجد اظهار داشت: مساجد در زیرساخت‌ها از جمله سرویس بهداشتی و وضوخانه مشکل دارند.

اسامی فیلم‌های جشنواره فیلم فجر در همدان اعلام شد

مدیرکل فرهنگ و ارشـــاد اسلامی استان همدان از اکران فیلم‌های جشنواره فیلم فجر در همدان خبر داد.
به گزارش روابط عمومی اداره کل فرهنگ و ارشـــاد اســـلامی اســـتان همدان، فاضل عبادی اظهار کرد: ۱۷ فیلم از بخش سودای سیمرغ سی و ششمین جشنواره فیلم فجر در دو سینمای قدس و فلسطین همدان اکران خواهد شد.
مدیرکل فرهنگ و ارشاد اسلامی استان همدان اسامی فیلم‌هایی که در همدان اکران خواهد شد به این شرح اعلام کرد:
«قهرمانان کوچک»، «خجالت نکـــش»، «جاده قدیم»، «دنیای کیف‌ها»، «چهـــارراه اســـتانبول»، «دارکوب»، «فیلشـــاه»، «ماهـــورا»، «بمب»، «دزد و پـــری»، «امیر»، «شـــکلاتی»، «تنگه ابوغریب»، «سوء تفاهم»، «به وقت شام»، «سرو زیر آب» و «مغزهای کوچک زنگ‌زده».
فیلم‌های سی و ششمین جشنواره فیلم فجر از ۱٤ تا ۲۲ بهمن ماه در همدان اکران می‌شود.

جزییات مراسم ۵۵ سالگی شورای کتاب کودک

جزییـــات مراســـم پنجـــاه و پنجمیـــن ســـالگرد تأســـیس شـــورای کتـــاب کـــودک اعـــلام شـــد.
بـــه گـــزارش ایســـنا، ایـــن مراســـم در مرکـــز آفرینش‌هـــای هنـــری کانـــون پـــرورش کـــودکان و نوجوانـــان بـــا یادبـــودی تـــوران میرهـــادی آغـــاز می‌شـــود. ســـایر بخش‌هـــای ایـــن مراســـم بـــه دســـتاوردهای ســـال ۱۳۹٦، تجلیـــل از پدیدآورندگان و ناشـــران، اعـــلام آثـــار دریافـــت کننـــده نشـــان «ماهـــی ســـیاه کوچولو»(آثـــار برگزیـــده) و شایســـته تقدیـــر ســـال ۱۳۹۵ اختصـــاص دارد.
همچنیـــن نمایشـــگاه دســـتاوردهای انتشـــاراتی و فرهنگـــی «خانـــواده بـــزرگ شـــورا» از ســـاعت ۱٤:۳۰ تـــا ۱۸:۳۰ در محوطـــه چارســـو بـــرای بازدیـــد علاقه‌منـــدان دایـــر خواهـــد بـــود.
شـــورای کتـــاب کـــودک ســـازمانی فرهنگـــی - پژوهشـــی، غیردولتـــی و غیرانتفاعـــی اســـت کـــه در ســـال ۱۳٤۱ تأســـیس شـــده اســـت. ایـــن ســـازمان در حـــوزه ادبیـــات کـــودک و نوجـــوان فعالیـــت می‌کنـــد و اعضـــای آن نیروهـــای داوطلـــب هســـتند. شـــورا در حـــال حاضـــر حـــدود ۷۰۰ عضـــو (رســـمی و وابســـته) دارد و بنـــا بـــر اعـــلام، هزینه‌هـــای خـــود را از راه حـــق عضویـــت، حمایت‌هـــای مردمـــی، اجـــرای پروژه‌هـــای فرهنگـــی و حق‌التالیـــف فرهنگنامـــه بـــه دســـت مـــی‌آورد.