پیام تاریخ، تمدن و فرهنگ مادستان
|ISNN: 2322-4665|

روزنامه همدان پیام

ولادت امام حسین (ع) و روز پاسدار مبارک باد

www.HamedanPayam.com

سه شنبه ● ۲۱ اردیبهشت‌ماه ۱۳۹۵ ● ۳ شعبان ۱۴۳۷ ● ۱۰ مه ۲۰۱۶
سال دوازدهم ● شماره ۲۶۳۱ ● ۸ صفحه روزنامه + نیازمندی‌ها ● ۵۰۰ تومان

جامعه

وحدت دستاورد بزرگ جشن‌های میلاد
آ ۹

ورزش

دوباره اردیبهشت دوباره فوتبال در جهنم
آ ۱۱

جامعه
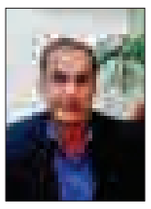
تعامل شوراهای اسلامی و شهرداری‌ها بسترساز توسعه شهر است
آ ۹

گوناگون

هدف‌های گردشگری را گم کرده‌ایم
آ ۱۲

میدان مرکزی شهرِالمانی می‌خواهد متناسب با تاریخ و فرهنگ استان
آ ۵

کهنوش فرهنگی روستای گردشگری می‌شود
آ ۲

مسکن مهر همدان با بی‌مهری مواجه شد
آ ۱۰

کانال خبری همدان‌پیام در تلگرام | telegram.me/hamedapayam
کانال نیازمندی‌های روزنامه در تلگرام telegram.me/bazarehamedan

فرش قرمز دانشگاه برای کارآفرینان

- تجلیل از ۱۴ کارآفرین نمونه در جشنواره کارآفرینان برتر دانشگاهی
- معاون پژوهش و فناوری دانشگاه آزاد: دانشگاه آزاد همدان با صنایع بزرگ اتاق فکر تشکیل دهد

آ ۲

راه ایراندار و پیام رسانه بـه همکاری ختم می‌شود

- حضور برندهای معتبر در همـــدان اعتباری برای تجارت استان
- تعامل با برندهای تجاری راه توسعه استان را هموار می‌کند
- سرمایه‌گذاران بومی سرمایه‌های ستودنی

آ ۶و۷

استاندار همدان در نشست با شورای استان

سرمایه‌گذار را مچاله نکنید

آ ۳

طرح: محمود نظری

زیر پای کارگران ساختمان خالی است

آ ۱۰

یادداشت روز

غفلت از توسعه با تقابل‌های بی حاصل

آخرین سال فعالیت دولت یازدهم زودتر از آنی که باید، احســـاس می‌شود و دلیل آن هم استقبال گروه‌های سیاسی رقیب دولت از انتخاباتی اســـت که تا برگزاری آن بیش از یک ســـال زمان باقی است.اســـتقبال از انتخابات ریاست‌جمهوری دوازدهم از سوی رقبای دولت به شـــکل‌های متفاوتی انجام شده است.تلاش برای رقیب‌سازی، فعالیتی است که گروهی از اصولگرایان برای رقابت با حسن روحانی، انجام می‌دهند و در این راه نقطه امید آنها، بازگشت رئیس‌جمهور سابق به صحنه است...

آ ۲

یادداشت

کتاب را بال پرواز آدم ساختند

برپایـــی نمایشـــگاه کتـــاب یکی از حرکت‌هـــای رو به جلـــو و ترقی‌خواهانه دولت‌هـــا و ســـازمان‌های مردم‌نهاد در هر گوشه از جهان است. این رویداد بزرگ و سالیانه تقریباً از هفته گذشته در تهران آغاز شده و قرار است تا ۲۵ اردیبهشت‌ماه ادامه داشـــته باشد.نمایشگاه کتاب تهران یکی از تجلیگاه‌های معتبر و برنامه‌ریزی شده است که هر ســـاله حتی کانون توجه بســـیاری از ناشـــران معتبر کتاب از سراســـر جهان می‌باشـــد. به همین علت دوستداران کتاب و همراهان این یار مهربان از...

آ ۸

مهلت یکساله برای ساماندهی گلزار شهدا

- معاون عمرانی: هیچ یک از گلزارهای شهدا نباید بدون ساماندهی باشد

معاون عمرانی استاندار همدان تأکید کرد که سال آینده هیچ‌یک از گلزارهای شهدا بدون ساماندهی نباشد.

به گزارش ایسنا، محمدرضا عراقی روز دوشنبه کارگروه ساماندهی گلزار شهدای استان، گفت: ساماندهی گلزار شهدا برای بنیاد مسکن و سازمان بسیج ســـازندگی از امور حاشیه‌ای محسوب می‌شود اما برای بنیاد شهید یک اصل است.

وی بیان کرد: در بحث ســـاماندهی گلزار شـــهدا در ســـطح استان با کمبود اعتبار مواجه هســـتیم بنابراین از شـــهرداران و فرمانداران می‌خواهیم از منابع خود اعتبارات لازم را برای ساماندهی، مرمت و نگهداری گلزار شهدا اختصاص دهند و به محض اختصاص اعتبار مطالبات خود را دریافت کنند.

عراقی گفـــت: نباید مدام بگوییـــم هیچ یک از ۳ ســـازمان متولی ساماندهی گلزار شهدا کارشان را درســـت انجام نداده‌اند بلکه اگر سهواً کم‌کاری‌هایی صورت گرفته نباید به دنبال مقصر باشیم؛ چراکه در هر کاری این اتفاقات پیش می‌آید.

وی با بیان اینکه در ســـال آینده هیچ یک از گلزارهای شهدا بدون ساماندهی نباشد، بیان کرد: در دهستان‌ها و روستاها دهیاری‌ها و در شهرســـتان همدان اداره‌کل اوقاف وظیفه نگهداری از گلزار شهدا را بر عهده دارند.

اتمام اِلمان شهدای دشت میشان ۳۰۰ میلیون اعتبار نیاز دارد

مدیرکل بنیاد شـــهید و امور ایثارگران اســـتان همدان هم در این کارگروه گفت: المان شـــهدای دشـــت میشان شـــهر همدان ۹۵ درصـــد پیشـــرفت فیزیکی دارد و پایـــان آن نیازمند ۳۰۰ میلیون تومان اعتبار است.

ناصر عارف بیان کرد: عملیات اجرایی پروژه یادمان شـــهید گمنام مدفون در دانشکده فنی‌وحرفه‌ای شهید مفتح شهر همدان ۱۵ درصد پیشرفت فیزیکی دارد و برای ادامه کار نیازمند اعتبار است.

وی گفت: خانواده شهید همدانی هم پیگیر ساخت المانی برای مزار این شهید هســـتند که امیدواریم اعتبارات لازم تخصیص داده شود تا با نزدیکی به نخســـتین سالگرد شهادت این شهید بزرگوار شاهد افتتاح یادمانش باشیم.

ساماندهی ۸۶ مزار شهید در استان

مدیرکل بنیاد شـــهید استان همدان در ادامه با اشاره به اینکه در حال حاضر ۸۶ مزار شـــهید در سطح اســـتان در دست ساماندهی بوده و ۱۳۱ مزار باقیمانده اســـت، بیان کرد: در شهرســـتان تویسرکان تنها ساماندهی المان روستای سرابی سرکان باقی مانده است.

وی گفت: در شهرســـتان ملایـــر ۲۲۳ مزار المـــان ندارند که باید ساماندهی شوند و بر روی مزار شهدای روستای برزول نهاوند هم المان نصب نشده که نیاز به اعتبار دارد.

عارف بیان کرد: در شهرستان فامنین ۱۷۵ شهید داریم که در قالب ۲ مزار شـــهری و ۳۰ مزار روستایی است به طوری که سال‌های ۹۳ و ۹۴، ۱۴ مزار ساماندهی شدند.

وی افزود: در شهرســـتان بهار ۶۹ شـــهید وجود دارد که در قالب ٤ مزار شـــهری و ٤۷ مزار روستایی است که ساماندهی مزار شهدا در روستاهای روان و جهادآباد بلاتکلیف باقیمانده و در کنار همه اینها مزار شهدای گرانقدر گمنام را داریم که باید آنها هم مورد رسیدگی قرار گیرند.

اجرای ۳۲ برنامه برای ترویج و احیای نماز در استان

مدیر ستاد اقامه نماز همدان با اشاره به جایگاه نماز در مبارزه با منکرات گفت: امسال ۳۲ برنامه محوری برای ترویج و احیای نماز در سطح کشوری و استانی در همدان اجرا می‌شود.

به گزارش تسنیم، ســـید مرتضی حسنی‌حلم با تشریح برنامه‌های ســـتاد اقامه نماز افزود: امروز برای تغییر نگرش در مردم و ترویج ارزش‌های الهی و متعالی در جامعه همه افراد مسئول بوده و کسی نمی‌تواند خود را از این مسئولیت‌پذیری مبرا داشته و دور کند.

وی ترویج نماز در جامعه را بالاترین معروف برشمرد و بیان کرد: اگر فردی نمازخوان در جامعه تربیت شود شاهد پیشرفت و تعالی جامعه خواهیم بود؛ چراکه چنین فردی در جامعه مسئولیت‌پذیر، منظم، خلاق و رعایت‌کننده قوانین است.

حسنی‌حلم همچنین با تشریح اهم برنامه‌های فرهنگی و آموزشی این ستاد افزود: برگزاری جشنواره فیلمنامه‌نویسی و اعلام فراخوان آن در روزهـــای آینده، برگـــزاری نشســـت‌های دانش‌آموزی و دانشجویی، پاسخ به شبهات، اجرای برنامه گفتمان خانواده بهشتی ویژه اولیا دانش‌آموزان، ســـفیران صلـــح و برگزاری اجلاس‌های استانی و شهرستانی از جمله برنامه‌های حوزه فرهنگی است.

وی اجرای طرح ســـلامت معنوی ویژه کارکنـــان ادارات را نیز از دیگر برنامه‌های حوزه آموزشی این ستاد برشمرد و گفت: برگزاری دوره آموزش توانمندســـازی زوج‌های جوان، برگزاری دوره‌های مهارتی بـــرای دبیران مدارس، اجرای طـــرح ملی تدین و امین با هـــدف بهره‌گیری از ظرفیت آحاد جامعه نیز در دســـتور کار قرار گرفته است.

حسنی‌حلم با تشریح وظایف هیأت نظارت بر عملکرد دستگاه‌های دولتی نیز بیان کرد: ارســـال گزارش عملکرد سال گذشته از سوی نهادها و ادارات دولتی آغاز شده که امیدواریم تا ۲ ماه آینده نتایج این بررسی‌ها اعلام شود.

امام‌جمعه همدان خواستار شد

جشن‌های دینی باید به خیابان کشیده شود

نماینده ولی فقیه در اســـتان همـــدان بر ایجاد کانونی به منظور فعالیت تخصصی در بحـــث مهدویت تأکید کرد و گفت: در حال حاضر بیـــش از ۱۰۰ حســـینیه همدان تعطیل اســـت که می‌توان برنامه‌های مهدویت را در آنها برگزار کرد.

به گزارش فارس، آیت‌ا... غیاث‌الدین طه‌محمدی در جلسه هیأت امنای غدیر و مهدویت اســـتان همدان با تأکیـــد بر لزوم برگزاری پرشور و باشکوه مراسم اعیاد شعبانیه به‌ویژه عید شعبان بیان کرد: غدیر و مهدویت جزو اصلی‌ترین اصول عقاید شیعه بوده و باید در ارتباط با معرفی و ترویج فرهنگ این دو گفتمان کار کرد.

وی اجرای جشن‌های غدیر و نیمه شعبان را مصداق بارز عقلانیت توأم با عرفان دانســـت و گفت: با برگزاری این جشن‌ها نسبت به تعظیم شعائر الهی در جامعه اقدام می‌شود.

نماینده ولی فقیه در اســـتان همدان تعظیم شعائر دین را در نجات از بلواها و فتنه‌های آخرالزمان اثرگذار دانست و تأکید کرد: تعظیم شعائر الهی باید نمود عینی و بیرونی داشته باشد نه اینکه در پستوها و کنج خانه‌ها در این زمینه کار شود.

وی با تأکید بر اینکه جشن‌های دینی باید به خیابان‌ها کشیده شود، گفت: باید با برنامه‌ریزی مناســـب و دعوت از مداحان و سخنرانان برجســـته و مجرب، زمینه جذب مردم به سوی جشن‌ها را فراهم کرد.

طه‌محمدی با تأکید بر انجام فعالیت هرچه بیشتر توسط هیأت‌های فرهنگی و مذهبی برای اجرایی شدن مقوله امر به معروف و نهی از منکر، در ادامه فضاسازی مناسب مکان‌های برگزاری مراسم مذهبی را از مسئولان برگزاری هیئات مذهبی خواستار شد.

وی با بیان اینکه اگر به نحو احســـن برای مســـأله غدیر کار کرده بودیم، امروز جمعیت بســـیاری از اهل تســـنن، شیعه شده بودند، طه‌محمـــدی در ادامه بر لـــزوم ایجاد کانونی بـــه منظور فعالیت تخصصی در بحث مهدویت تأکید کرد.

میلاد امام حسین(ع) خون بهای دین است
عید حیات شیعه را تضمین است
امروز فرشتگان به هم می‌گویند
احیاگر آیین محمد این است
اتحادیه خدمات کشاورزی
شهرستان همدان

جناب آقای مهندس گردان
مدیرعامل شرکت شهرک‌های صنعتی استان همدان
اقدام عملی جنابعالی در سال (اقتصاد مقاومتی، اقدام و عمل) در خصوص دعوت از هیأت تجاری از کشور عراق را سپاسگزاریم و از مسئولین محترم سازمان صنعت، معدن و تجارت استدعای اقدام و عمل را داریم.
جمعی از صادر کنندگان استان همدان

تبریک و تهنیت
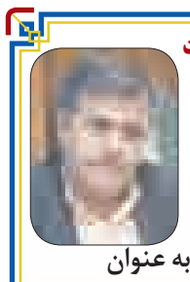
جناب آقای
سید حمیدرضا صائمین
تقدیر از جنابعالی به عنوان
"کارآفرین برتر دانشگاهی"
در جشنواره کارآفرینان برتر دانشگاهی را تبریک عرض نموده و از خداوند منان موفقیت روزافزون شما را خواستاریم.
اداره کل تعاون، کار و رفاه امور اجتماعی استان همدان

تقدیر و تشکر
کارآفرینی نقش اساسی در توسعه فناوری و ایجاد توانمندی‌های تکنولوژیک کشورها دارد

جناب آقای
سید حمیدرضاصائمین
تقدیر از جنابعالی به عنوان
"کارآفرین برتر دانشگاهی"
از سوی رئیس دانشگاه آزاد اسلامی همدان را در جشنواره کارآفرینان برتر دانشگاهی تبریک عرض نموده و برای جنابعالی موفقیت و سرافرازی آرزومندیم.
کانـــون کـــارآفرینـــان استـــان همـــدان

آگـــهی منـــاقصه
شرکت سیمان هگمتان (سهامی عام) در نظر دارد ارائه خدمات تأمین نیروی انسانی (کارگر ساده و ماهر) مورد نیاز کارخانه (به تعداد تقریبی ماهیانه ۶۰ نفر) را از طریق مناقصه عمومی به پیمانکار واجدشرایط واگذار نماید.
علاقمندان جهت دریافت اسناد مناقصه می‌توانند از تاریخ ۹۵/۲/۲۱ تا ۹۵/۳/۳ به آدرس سایت این شرکت www.HagmatanCement.com و یا یکی از آدرس‌های ذیل مراجعه نمایند.
۱-دفتر تهران: خیابان فردوسی، خیابان کوشک (سروش الدین تقوی)، بن‌بست انوشیروانی، پلاک ۶ تلفن: ۶۶۷۳۴۸۹۳-۶۶۷۲۷۸۱۶
۲- دفتر همدان: خیابان سی متری شکریه، نرسیده به سازمان مدیریت و برنامه‌ریزی، شماره ۲۲۷ ۲-۰۸۱۳۸۳۸۷۵۰۱
۳- کارخانه: شهرستان رزن، بخش قروه درجزین، روستای شاهنجرین تلفن: ۲۰-۳۶۳۳۷۳۱۶-۰۸۱
روابط عمومی شرکت سیمان هگمتان

روابط عمومی شرکت توزیع نیروی برق استان همدان

پیام تاریخ، تمدن و فرهنگ مادستان
The Message Of Madestan's History & Civilization & Culture
روزنامه همدان پیام
۲
سه شنبه ● ۲۱ اردیبهشت ماه ۱۳۹۵ ● شماره ۲۶۳۱
خبر
khabar@hamedanpayam.com

برنامه علوم پزشکی برای جذب دانشجوی خارجی

رئیس دانشگاه علوم پزشکی همدان گفته: اجرای طرح تحول نظام سلامت سند افتخار خدمات دولت تدبیروامید در کنار حل‌وفصل مسائل سیاسی و برجام است. همدان‌پیام: حبیبا... موسوی‌بهار در آیین تجلیل از اساتید دانشگاه علوم پزشکی همدان و اختتامیه جشنواره شهید مطهری گفت: در راستای اجرای شعار "اقتصاد مقاومتی، اقدام و عمل" دانشگاه علوم پزشکی گسترش توریسم سلامت، شرکت‌های دانش‌بنیان و جذب دانشجویان خارجی را از اهداف اصلی خود قرار داده است. وی بیان کرد: با استمرار فعالیت‌ها تعداد دانشکده‌های این دانشگاه در سال‌های آینده باید به ۲ برابر میزان کنونی برسد.موسوی‌بهار با اشاره به انجام گفتمان‌های دانشگاهی با موضوع اقتصاد مقاومتی با رؤسای دانشگاه‌های بوعلی‌سینا و صنعتی همدان گفت: این گفتمان با هدف تلفیق ایده‌ها با دانش فنی و تبدیل آن به فناوری و در نهایت کسب درآمد از دانش در سطح اعضای هیأت علمی و گروه‌ها انجام می‌شود. وی بیان کرد: جذب دانشجویان خارجی سرمایه‌ای برای آینده این دانشگاه است و با توجه به سطح بالای آموزش عالی ایران در مقایسه با دیگر کشورهای همسایه می‌توان تلاش و فعالیت اعضای هیأت علمی دانشگاه را برای معرفی هرچه بیشتر توانمندی‌های دانشگاه علوم پزشکی همدان در وب‌سایت‌ها قرار داد. موسوی‌بهار در این باره از برگزاری نشست‌هایی با مسئولان دانشگاه‌های روسیه، تاجیکستان، عراق و ترکیه به منظور گسترش ارتباطات خبر داد و خواهان استمرار این حرکت شد.
رئیس دانشگاه علوم پزشکی همدان گفت: هم‌اکنون این دانشگاه با حمایت‌های دولت و وزارت بهداشت، درمان و آموزش پزشکی و همراهی و همدلی دانشگاهیان در بهترین وضع و بدون هیچ چالشی در آرامش کامل بسر می‌برد که امیدواریم اعضای هیأت علمی از این فرصت برای انجام اقدامات علمی استفاده کنند.

فرش قرمز دانشگاه برای کارآفرینان

▪ تجلیل از ۱۴ کارآفرین نمونه در جشنواره کارآفرینان برتر دانشگاهی

▪ معاون پژوهش و فناوری دانشگاه آزاد: دانشگاه آزاد همدان با صنایع بزرگ اتاق فکر تشکیل دهد

جمعی معدود با افکاری بزرگ؛ این شاید بهترین عنوان برای نشست کارآفرینان برتر باشد که صبح روز گذشته در دانشکده هنر دانشگاه آزاد واحد همدان برگزار شد. نشستی که نورچشمی‌هایش کارآفرینانی بودند که از دل دانشگاه بیرون آمده‌اند. از ویژگی‌های شخص کارآفرین خلاقیت و ریسک‌پذیری و اعتماد به نفس بالاست اما وقتی قرار باشد از کارآفرینان دانشگاهی بنویسی با کاتالیزور یا عنصر فزاینده روبه‌رو می‌شوی که یک سروگردن این دسته را بالاتر از باقی کارآفرینان قرار می‌دهد. تجهیز ذهن‌های خلاق، خطرپذیر و خودمتکی به علم و دانش روز، امروز کارآفرینی دانشگاهی را در سطح اقتصادهای برتر دنیا قرار داده است.

گروهی ممتاز از این کارآفرینان دانشگاهی به همت دانشگاه آزاد اسلامی واحد همدان صبح روز گذشته دعوت شده بودند تا به پاس خلاقیت و تلاش ثروت‌آفرینشان برای استان تقدیر شوند؛ آن هم با حضور معاون پژوهشی ریاست دانشگاه آزاد اسلامی کشور و مدیرانی از استانداری ، بخشی از ادارات استان، دبیر کانون کار آفرینان استان.

در این آیین که "نخستین جشنواره کارآفرینان برتر دانشگاهی" نام داشت، رئیس دانشگاه آزاد اسلامی واحد همدان در سخنانی به سالروز تأسیس این دانشگاه در کشور اشاره کرد و گفت: در زمان تأسیس این دانشگاه، مشکل اصلی کشور آموزش بود اما امروز نیاز کشور دیگر آموزش نیست و می‌بینیم که بسیاری از صندلی‌های دانشگاه‌های کشور خالی است.

سعید جامه‌بزرگی با اشاره به شعار سال، دانشگاه آزاد را یکی از نهادهای اقتصاد مقاومتی دانست و افزود: در دوره جدید مدیریت دانشگاه آزاد در حال انتقال از نسل سوم به نسل فناوری است و ما موظف شده‌ایم ۲۰ درصد از درآمدهای غیرشهریه‌ای را صرف برنامه‌های دانش‌بنیان کنیم.

وی ۹۰ هزار و ۸۰۰ فارغ‌التحصیل دانشگاه آزاد واحد همدان را بزرگترین ثروت این دانشگاه دانست و تأکید کرد: در دوره کنونی دیگر ساختمان و زمین ثروت نیست، بلکه ثروت نیروی انسانی و فارغ‌التحصیلانی هستند که به بازار کار وارد می‌شوند.

تشکیل ۹ هسته فناوری در دانشگاه آزاد همدان

رئیس دانشگاه آزاد واحد همدان در ادامه با ارائه آماری از تشکیل هسته‌های فناوری جدید در این واحد به ۴۹ نمونه اولیه محصولات ساخته شده در همدان اشاره کرد و گفت: از این تعداد ۹ محصول در سامانه آزاد اکسپو ثبت شده که امتحان خود را پس داده و افتخاری برای دانشگاه آزاد همدان هستند.

وی گفت که از ۱۵ فروردین ماه تا به حال در دانشگاه آزاد همدان ۹ هسته فناوری جدید ثبت شده که در حال نمونه‌سازی محصولات هستند.

پس از جامه‌بزرگی، معاون پژوهش و فناوری دانشگاه آزاد واحد همدان اینکه نخستین جشنواره کارآفرینان برتر دانشگاهی در پایتخت تاریخ و تمدن برگزار شده را مایه افتخار دانست و بیان کرد: تغییرات دانشگاه آزاد و محور شدن دانش‌بنیان‌ها نشان‌دهنده حرکت این دانشگاه در مسیر تأکید شده مقام معظم رهبری است.

علیرضا اسفندیاری‌مقدم با بیان اینکه انتخاب کارآفرینان برتر حوزه دانشگاهی از سال گذشته آغاز شد، افزود: از زمانی که این موضوع را پیگیری کردیم با استقبال و همکاری کانون کارآفرینان و اداره تعاون، کار و رفاه اجتماعی همراه شدیم که در ۳ گروه صنعت و معدن، کشاورزی و صنایع غذایی و خدمات و بازرگانی به ۱۴ برگزیده کارآفرین رسیدیم.

کارآفرینان پیشتازان اقتصاد مقاومتی هستند

در ادامه معاون پشتیبانی و منابع انسانی استاندار هم در اظهاراتی کارآفرینان را پیشتازان اقتصاد مقاومتی دانست و بیان کرد: هنوز برخی افراد به عمق شعار اقتصاد مقاومتی پی نبرده‌اند. اقتصاد مقاومتی که منشور ابلاغی رهبری در سال ۹۲ است هدفش ادامه حیات نظام جمهوری اسلامی با حفظ ارزش‌ها و جایگاه آن است.

رضا قیاسی با تأکید بر اینکه اقتصاد مقاومتی، اقتصاد ریاضتی نیست، افزود: اقتصاد مقاومتی ضمانت بقای همیشگی کشور و مصون ماندن از تکانه‌های طبیعی و تخاصمی است که در معرض آن قرار داریم.

وی دانشگاه‌ها، اساتید و کارآفرینان برتر را پیشانی اقتصاد مقاومتی دانست و تأکید کرد که این بخش جلودار اجرای این برنامه هستند.

ارتباط صنعت و دانشگاه اشتغالزایی می آورد

مدیرکل تعاون، کار و رفاه اجتماعی هم پس از قیاسی در سخنانی با تشریح ارزش منابع انسانی در دنیای امروز یکی از مباحث اشتغال جوانان را همخوانی دانش فارغ‌التحصیلان با بازار کار عنوان کرد.

مسعود اقلامی راه بهره‌گیری از ظرفیت فارغ‌التحصیلان را تشکیل تعاونی‌ها عنوان داشت و بر ارتباط تنگاتنگ دانشگاه و صنعت تأکید کرد.

اقلامی از نقش مؤثر و برجسته کانون کارآفرینان در استان هم یاد کرد و ابراز امیدواری کرد که با همراهی این کانون هدف اشتغالزایی بهتر محقق شود.

دانشگاه آزاد با صنایع بزرگ اتاق فکر تشکیل دهد

موضوع کارآفرینان دانشگاهی را اما هیچ کس بهتر از معاون پژوهش و فناوری دانشگاه آزاد کشور نمی‌توانست تشریح کند. ابراهیم واشقانی فراهانی در این جشنواره خود تحصیلکرده خارج از کشور بوده و حسب مسئولیت، اطلاعاتی برجسته از نقش کارآفرینان دانشگاهی در اقتصاد برتر دنیا را بازگو کرد.

وی جشنواره کارآفرینان برتر دانشگاهی را گام بسیار مهمی دانست و بر تعامل دانشگاه و دستگاه‌های اجرایی برای پیگیری آن تأکید کرد.

واشقانی به رئیس دانشگاه آزاد همدان توصیه کرد که صنایع بزرگ استان را شناسایی کرده و دفتری برای استان تأسیس کند تا دانشگاه و این صنایع مشترکاً واحدهای تحقیق و توسعه تأسیس کنند.

معاون پژوهش و فناوری دانشگاه آزاد اسلامی گفت: بحث کارآفرینی و اقتصاد دانش‌بنیان یکی از سیاست‌های کلان دانشگاه آزاد است به‌ویژه با توجه به ابلاغ مقام معظم رهبری که در سال ۹۴ تأکید کردند که تا پایان ۱۴۰۴ باید ۵۰ درصد تولید ملی بر پایه اقتصاد دانش‌بنیان باشد.

وی راهکار کارآفرینی با ایجاد مراکز رشد و شرکت‌های دانش‌بنیان را تجربه جهانی دانست و افزود: دانشگاه آزاد گام‌های بلندی در این زمینه برداشته به طوری که ۸۵ مرکز رشد و ۷۱۲ شرکت دانش‌بنیان تأسیس کرده است.به گفته معاون پژوهش و فناوری دانشگاه آزاد اسلامی کشور تاکنون برای این مراکز ۱۷ میلیارد تومان از سوی دانشگاه هزینه شده که در ایران بی‌سابقه بوده است.

واشقانی در ادامه نبود ارتباط بین دانشگاه و دانش‌آموختگان را یکی از نکات ضعف دانشگاه‌ها دانست و گفت: در کشورهای پیشرفته یکی از منابع درآمدی دانشگاه دانش‌آموختگان هستند از این منظر که می‌توانند سفارش کار به دانشگاه بدهند اما این ارتباط در کشور ما وجود ندارد.

معاون پژوهش و فناوری دانشگاه آزاد اسلامی کشور در پایان بر ارتباط تنگاتنگ صنعت و دانشگاه هم تأکید کرد و افزود: مادامی که ارتباط نباشد نیازهای طرفین شناسایی نمی‌شود از این‌رو مسئولان دانشگاه آزاد در استان در قالب کار گروه‌ها در پی تعامل هدفمند با بخش‌های صنعتی استان باشند.

درهای صنعت به روی دانشجویان باز است

اما شنیدنی‌ترین و قابل لمس‌ترین سخنان تریبونی آیین تجلیل از کارآفرینان برتر دانشگاهی از زبان علیمردان شیبانی، مدیر شرکت «همدان موکت» شنیده شد.

نایب‌رئیس انجمن صنایع نساجی که خود تحصیلکرده آمریکاست از اینکه ۲۰ سال است در همدان چنین مجموعه‌ای را ندیده اظهار افسوس کرد و گفت: ای کاش دانشجویان می‌آمدند و در این نشست شرکت می‌کردند و کارآفرینان را می‌دیدند.

وی با تأکید بر ضرورت وجود آموزش در کشور از اینکه ارتباط بین صنعت و دانشگاه آنچنان که باید نیست، اظهار گلایه کرد و افزود: هیچ جای دنیا این چنین نیست که دانشجویان نمره‌ای بگیرند و پی کار خود بروند.

شیبانی ابراز علاقه کرد دانشجویان را در واحد صنعتی خود ببیند و گفت: دانشجویان به ما صنعتی‌ها کمک می‌کنند و این سرمایه‌گذاری دوطرفه خواهد بود.

در پایان این مراسم از سوی مسئولان دانشگاه آزاد اسلامی واحد همدان اعلام شد که بزودی کارگروهی برای ارتباط بین صنعت و دانشگاه در این واحد تشکیل می‌شود.

در پایان برگزیدگان نخستین جشنواره کارآفرینان برتر دانشگاهی کارآفرینان استان تجلیل شد .

نکته قابل توجه متوسط سنی کارآفرینان برتر بود که کمتر از ۴۵ سال بودند و سطح تحصیلات آنها که غالباً کارشناس ارشد که دکتری داشتند.

کهنوش فرهنگی، روستای گردشگری می‌شود

تجلیل از کهنوشی‌ها، روستایی که فقط یک روستا در بخش مرکزی تویسرکان نیست و ویژگی دارد که در کل کشور منحصربه‌فردش کرده است. آن هم پرورش بیشترین معلم در دامن خود بوده تا مدال فرهنگی‌ترین روستای کشور را بر تابلوی کهنوش بیاویزد.

این بهانه بزرگی بود تا اهالی این روستا برای پاسداشت فرزندان نام آور خود در هفته معلم دور هم جمع شوند و با مسئولان ارشد استان این روز را جشن بگیرند. حسینیه "آل رسول" متعلق به کهنوشی‌های مقیم همدان عصر یکشنبه میزبان این مراسم بود. مراسمی که استاندار در مورد آن اینگونه اظهار کرد که «ای کاش این جلسه را در کهنوش می‌گذاشتید».

جمع کهنوشی‌ها همچنین موجب خرسندی محمدناصر نیکبخت شد تا اینگونه بگوید که «یکی از علائم فرهنگی بودن و حفظ اتحاد و همبستگی این روستا فراموش نکردن فرهنگ و دیار خودتان است؛ هیچ جا چنین همبستگی نداریم».

استاندار برای کهنوشی‌ها یک هدیه هم داشت. نیکبخت با اشاره به ویژگی‌های تاریخی و فرهنگی این روستا و عرضه ۴۰۰ فرهنگی به کشور گفت: به این نتیجه رسیده‌ام که کهنوش به عنوان روستای هدف گردشگری در کشور مصوب شود. این وعده استاندار با تشویق و استقبال گرم کهنوشی‌ها همراه شد.

نیکبخت گفت که برای تحقق این وعده مأموریت ویژه‌ای به مدیرکل میراث فرهنگی و رئیس بنیاد مسکن انقلاب اسلامی استان داده تا با همکاری نماینده شهرستان عملی شود.

استاندار همچنین از فرماندار تویسرکان هم خواست که پیگیر این وعده باشد؛ چراکه به گفته او کهنوش برای اینکه هدف گردشگری شود، چیزی کم ندارد.

نیکبخت در ادامه از جمع کهنوشی‌ها خواست که با تأسیس تعاونی‌های روستایی از طرح اشتغالزایی مشارکتی و تسهیلات آن که سود کمی هم دارد، استفاده کنند.

استاندار از فرماندار تویسرکان هم خواست که یک شرکت سرمایه‌گذاری برای اشتغال جوانان تصویب کند.

پیشنهاد دیگر وی به کهنوشی‌ها تأسیس سمن و تشکل با هدف خدمتگزاری به مردم تویسرکان و پیگیری امور فرهنگی بود.

رشد علم و دانش یکی از برکات انقلاب است

نماینده ولی فقیه در استان و امام جمعه شهر همدان هم در این آیین گفت: رشد علم و دانش به ویژه اقشار آسیب پذیر یکی از برکات برجسته انقلاب اسلامی است.

آیت ا... غیاث الدین طه محمدی بیان کرد: افراد تنها به واسطه معلم بودن ارزش و جایگاهی ندارند بلکه یکسری از ارزش‌ها به معلم جایگاه و رتبه بخشیده است.

وی گفت: معلمان در صورت تزریق دین، تقوا و خداجویی به جان دانش‌آموزان قیمت و ارزش پیدا می‌کنند.

طه محمدی یادآوری کرد: یک معلم فیزیک، بخشی از وقت خود را به بیان دین پرداخته و دانش‌آموزی را تربیت می‌کند که هم اینک ردای اجتهاد بر تن کرده است و در نقطه مقابل یک معلم هم در ایام ماه مبارک رمضان در مقابل دانش‌آموزان روزه‌خواری می‌کند.

در پایان این مراسم از ۲۶ معلم نمونه کهنوشی تجلیل و هدایایی به آنها اعطا شد.

یادداشت روز

غفلت از توسعه با تقابل‌های بی حاصل

آخرین سال فعالیت دولت یازدهم زودتر از آنی که باید، احساس می‌شود و دلیل آن هم استقبال گروه‌های سیاسی رقیب دولت از انتخاباتی است که تا برگزاری آن بیش از یک سال زمان باقی است.

استقبال از انتخابات ریاست‌جمهوری دوازدهم از سوی رقبای دولت به شکل‌های متفاوتی انجام شده است.

تلاش برای رقیب‌سازی، فعالیتی است که گروهی از اصولگرایان برای رقابت با حسن روحانی، انجام می‌دهند و در این راه نقطه امید آنها، بازگشت رئیس‌جمهور سابق به صحنه است هرچند این نظر را گروهی دیگر از اصولگرایان ندارند و حضور وی را مشروط به نظر قوه قضاییه کرده‌اند.هیچ‌انگاری کارنامه دولت، اقدام دیگری است که به صورت جدی در دستور کار رقبای حسن روحانی برای اثبات ناکارآمدی وی در عمل به تعهدات قرار گرفته است.

در این زمینه از برجام که دولتی‌ها آن را نقطه اوج توفیقات خود می‌دانند، هیچ انگاشته می‌شود تا رکود تولید که محصول شرایط پیشابرجام است، در تحلیل‌های رقبای دولت، عملکرد دولت مطرح شود.

البته در این زمینه برخی اصلاح‌طلبان نیز منتظر اجرای وعده‌های رئیس‌جمهور یازدهم به خصوص در زمینه مسائل سیاسی داخلی هستند. درکنار این دو تاکتیک مهم، رقبای دولت، روش‌های دیگری را نیز در دستور کار دارند که اکثر آنها در ذیل این تاکتیک اصلی قابل طبقه‌بندی است.اما آنچه اهمیت دارد وضعیت استان همدان در این فرایند شکل گرفته با در نظر گرفتن فضای کشور است.

آنچه در استان همدان بین دولت و رقبای آن اتفاق افتاده شکل‌گیری فضای جدیدی پس از انتخابات مجلس دهم است.

در نگاهی کلی به انتخابات، آنچه اتفاق افتاده افزایش کرسی‌های نمایندگان اصلاح‌طلب استان از یک کرسی در مجلس قبل به ۲ کرسی و به لحاظ فراکسیونی به ۳ کرسی در مجلس دهم است و اصولگرایان که زمانی ۸ کرسی استان در مجلس را در اختیار داشتند اکنون ٦ کرسی را تصاحب کرده‌اند.

در کنار این در لیست نهایی، از ۳ سهمیه نمایندگان جبهه پایداری از کرسی‌های استان در مجلس نهم در مجلس دهم خبری نیست و این به معنی رأی مردم به اعتدالیون جناح‌های سیاسی است.

این وضعیت باعث خواهد شد که تعدادی از نمایندگان استان که می‌دانند تقابل با دولت ممکن است به زیان توسعه حوزه انتخابیه آنها تمام شود، به همراهی با دولت خواهند پرداخت و در واقع با این اوصاف، این تصور که با آمدن نمایندگان جدید تعامل دولتمردان استان با آنها دچار چالش خواهد شد، تصور درستی نیست و به نظر می‌رسد که جایگاه دولتمردان در این تعامل تقویت نیز شده است. هرچند انتخابات ریاست‌جمهوری قطعاً بر این فضا نیز تأثیر خاص خود را در وقت خود خواهد گذاشت. به‌رغم این شرایط رقبای دولت پس از انتخابات در استان، انتقاد و به چالش کشیدن عملکرد نماینده ارشد دولت در استان را در سرلوحه کارهای خود قرار داده‌اند و مدتی است استاندار سیل انتقادات و انتظارات و مطالبه‌های آنها شده است و گویا قرار است تاوان هر کار نشده‌ای در استان را نیکبخت بدهد.

البته فضای مطالبه‌گری و پاسخ‌خواهی، فضایی بسیار ارزشمند بوده و باید به آن سمت حرکت کرد اما وقتی این فضا با سیاسی‌کاری و با این تصور که در انتخابات نیکبخت شکست خورد است، قرین باشد، مبنای برداشت از ابتدا غلط است؛ زیرا استاندار را بازیگردان یک جریان سیاسی در برابر جریان دیگر دیده است. در حالی که واقعیت موضوع اینگونه نیست.

و آخر اینکه؛ باید در سال اقتصاد مقاومتی به‌گونه‌ای عمل شود که فرصت کمک دولت و مجلس به استان با تقابل‌های حاصل از تحلیل‌های بی‌مبنا و حمله‌های ساختگی به مسئولان از دست نرود.

نگاه انحصاری مانع ترویج دفاع مقدس شده است

مدیرکل حفظ آثار و نشر ارزش‌های دفاع مقدس استان همدان از وجود نگاه انحصاری به دفاع مقدس انتقاد کرده و گفته: نگاه انحصاری به دفاع مقدس مانع از ترویج آن در جامعه شده و از سرعت ترویج آن می‌کاهد.

به گزارش ایسنا، مهدی ظفری در جمع خبرنگاران، با بیان اینکه باید به دفاع مقدس نگاه راهبردی داشته باشیم تأکید کرد: نظام ولایی این قدرت را دارد که آرمان‌ها را از سمت مردم به بالا بکشد.

وی با اشاره به اینکه رسالت سنگین انتقال فرهنگ ایثار و شهادت و بحث دفاع مقدس به مردم بر عهده ماست، گفت: دفاع مقدس پدیده توقف‌ناپذیری است که قرار نیست در جغرافیای زمان توقف کند به طوری که در دوران جنگ تمام راهبردهای دنیا را به هم زد.

ظفری با بیان اینکه این نگاه انحصاری گاهی ناخواسته بوده و عمدی نیست، افزود: شاید بخشی از آن به تعصبات فردی و قومی و قبیله‌ای بازمی‌گردد اما در واقع یاد نگرفته‌ایم همه در دفاع مقدس دخیل بوده‌ایم.

وی با تشبیه دفاع مقدس به فرش و رنگ‌های آن به حضور افراد در جنگ ادامه داد: از این مسأله می‌توان درک کرد همه افراد از هر قشری در دوران دفاع مقدس حضور داشتند و همه در جنگ کادر انقلاب بودند.ظفری با تأکید بر اینکه همه در انتقال این دیدگاه مسئولیت داریم و باید وارد شویم، در پاسخ به انتقاد خبرنگاران در خصوص تعامل نداشتن بنیاد حفظ آثار با رسانه‌ها گفت: باید نگرش‌های سوری به انتقال فرهنگ ایثار و شهادت کمتر شود؛ چراکه به دنبال عمق‌بخشی در این عرصه هستیم و با اکتفا به برگزاری مراسم‌هایی همچون تجلیل از خانواده‌های شهدا و ایثارگر نمی‌توان فرهنگ‌سازی کرد.

وی بیان کرد: باید با واقعیت جامعه پیش رفت و با یافتن اشتراکات به صورت عمیق اقدام به ترویج فرهنگ غنی و ارزش شهید و شهادت مطابق با نیازهای جامعه کنیم که اگر چنین بود شاهد وقوع این همه ناهنجاری در جامعه نبودیم.

shenide@hamedanpayam.com

شنیده‌ها

۱- رفتار دوگانه برخی نمایندگان آغاز شده است. گویا یکی از منتخبان مجلس دهم استان در نشست فراکسیون امید حاضر شده اما در مصاحبه‌ای در روز بعد، از اصولگرایان تعریف کرده است! گفتنی است این نوع رفتار، تلاشی برای امتیازگیری از جناح‌ها ارزیابی می‌شود.

۲- تبعیض در حق‌الزحمه دست‌اندرکاران انتخابات در این دوره هم رفع نشده است. گویا به‌رغم بهبود حق‌الزحمه اعضای هیأت اجرایی در صندوق‌های اخذ رأی، باز هم این حق‌الزحمه مطلوب نبوده است. گفتنی است کمترین حق‌الزحمه مربوط به اعضای هیأت بازرسی با دریافت ۵۰ هزار تومان بوده که تقریباً یک‌سوم حق‌الزحمه اعضای هیأت‌های اجرایی است.

۳- سردار سلیمانی برای منتخبان مجلس دهم سخنرانی نکرده است. گویا قرار بوده فرمانده نیروی قدس سپاه در روز دوم همایش منتخبان سخنرانی کند. گفتنی است به نظر می‌رسد لغو این سخنرانی بی‌ارتباط با نبرد "خان طومان" نباشد.

٤- نگرانی‌ها از تعامل بانک شهر با شهرداری‌های استان افزایش یافته است. گویا این نگرانی‌ها پس از راه‌های بررسی پرداخت بدهی شهرداری تهران به بانک شهر، تشدید شده است. گفتنی است شهرداری تهران در حال بررسی واگذاری فروشگاه باسابقه شهروند به جای بدهی، به بانک شهر است.

۵- نخستین ترامواى ایران در ارومیه راه‌اندازی خواهد شد. گویا مطالعات این طرح برای این شهر به پایان رسیده است. گفتنی است درباره استفاده از ترامواى در همدان نیز هر از چندی، مباحثی مطرح می‌شود.

یادداشت

کهنوش، نمونه‌ای از ظرفیت‌های فرهنگی و گردشگری استان

روز یکشنبه در اقدامی ارزشمند با برگزاری همایشی به مناسبت هفته بزرگداشت مقام معلم از فرهنگیان روستای کهنوش تویسرکان که عنوان برترین روستای فرهنگی را نیز با خود یدک می‌کشد، تجلیل شد.آنچه در این همایش نمود بیشتری داشت، جایگاه و موقعیت فرهنگی روستای کهنوش بود که بیش از ٦۰۰ معلم تحویل جامعه داده و تا این خطه از کشورمان روستای معلم‌پرور نام گیرد.

بدون تردید چنین آمار قابل توجهی نشان‌دهنده پتانسیل‌های بالای فرهنگی نیز است که اگر به موقع مورد توجه جدی قرار گیرد، مسیرهای پیشرفت و تعالی آن و همینطور شهرستان تویسرکان هموارتر می‌شود.

این پتانسیلها به علاوه ظرفیت‌های روستای کهنوش از جمله در بخش گردشگری باعث شده تا نوعی نگاه مبتنی بر فرهنگ و توریسم به این روستا شود. به طوری که استاندار همدان نیز در همایش مذکور ابراز امیدواری کرد که این روستا به روستای هدف گردشگری تبدیل شود. تحقق این مهم با توجه به ظرفیت‌های موجود دور از ذهن نیست و چنانچه جامه عمل بپوشد، زمینه برای رشد و ترقی بیش از پیش یکی از نقاط مهم استان فراهم شده، بخشی از توانمندی‌های استان در حوزه گردشگری معرفی و شناسانده خواهد شد.

نکته قابل توجه اینکه روستای کهنوش با قابلیت‌ها و ظرفیت‌های ارزشمند خود در حوزههای فرهنگی و گردشگری تنها یکی از نقاط پرظرفیت استان در بخش گردشگری است که با همت و تلاش اهالی خوب و فرهنگ دوست این روستا در سطح استان و حتی ملی معرفی شده و امروز در کانون توجه مسئولان قرار گرفته است.

استان باظرفیتی چون همدان که اتفاقاً گردشگری از جمله محورهای توسعه آن محسوب می‌شود، از چنین توانمندی‌ها و پتانسیل‌ها فراوان دارد که چه بسا بسیاری از آنها هنوز هم مغفول مانده و به خوبی معرفی نشده است. این در حالی است که بهرهگیری از ظرفیت‌های گردشگری در جهت توسعه پایدار مستلزم توجه کافی به این ظرفیت‌ها در نقاط مختلف استان است.به هر حال کهنوش به مصداق مشت نمونه خروار است، تنها یکی از موارد متعددی است که در حوزه‌های فرهنگی و گردشگری دارای ظرفیت‌های بالایی هستند و چنانچه به موقع و در سطح مطلوب مورد توجه قرار گیرند، به راحتی می‌توان از توان و ظرفیت آنها در جهت رشد و توسعه منطقه، شهرستان و حتی استان بهره برد.

خبر

فرزند پدر کش در همدان دستگیر شد

فردی که اقدام به قتل پدر خود در یکی از روستاهای شهر همدان کرده بود، دستگیر شد.رئیس پلیس آگاهی استان همدان گفت: بر اثر اختلاف خانوادگی یکی از اعضای خانواده با استفاده از سلاح گرم پدر خود را هدف گلوله قرار می دهد.رضا زارعی در گفت و گو با ایرنا افزود: با اطلاع رسانی و حضور کارآگاهان، این موضوع توسط بازپرس ویژه قتل بررسی و منجر به دستگیری قاتل شد.وی بیان کرد: همچنین فردی در مسیر گنجنامه – تویسرکان با استفاده از سلاح گرم قصد متوقف کردن یک خودرو و سرقت از وی را داشت.رئیس پلیس آگاهی استان همدان اظهار کرد: فرد مسلح به سمت راننده شلیک کرده که راننده با وجود زخمی شدن به مسیر خود ادامه می دهد.زارعی اضافه کرد: با اطلاع رسانی به موقع به مرکز فوریت های پلیسی ۱۱۰و حضور بهنگام عوامل پلیس در محل، سارق مسلح دستگیر می شود.

وی از شهروندان خواست در صورت مواجهه با موارد مشکوک موضوع را به مرکز فوریت های پلیسی ۱۱۰ اطلاع رسانی کنند.

پیام تاریخ، تمدن و فرهنگ مادستان
The Message Of Madestan's History & Civilization & Culture
روزنامه همدان پیام
۳
سه شنبه ● ۲۱ اردیبهشت ماه ۱۳۹۵ ● شماره ۲۶۳۱
مادستان
madestan@hamedanpayam.com

برگزاری جشنواره غذا به همت بانوان خیر ملایری

ملایر- خبرنگار همدان‌پیام: سومین جشنواره غذا با هدف کمک به نیازمندان پایان اردیبهشت‌ماه ۹۵ در ملایر برگزار می‌شود.
رئیس کمیسیون بانوان شورای اسلامی شهر ملایر به همدان‌پیام گفت: این جشنواره با همکاری بانوان خیر شهرستان و شهرداری و کمیسیون بانوان شهر برگزار می‌شود. لیلا غفاری بیان کرد: این جشنواره ۳۱ اردیبهشت‌ماه در پارکینگ پارک تاریخی سیفیه ملایر با هدف استفاده از درآمد حاصل از فروش غذاهای جشنواره به نفع کودکان بی‌سرپرست برگزار می‌شود.
به گفته وی، درآمد حاصل از جشنواره به صورت سبد کالا با کمک کمیته امداد شهرستان در بین خانواده‌های بی‌سرپرست توزیع می‌شود.
غفاری با اشاره به اینکه سال گذشته بیش از ۲۰ میلیون تومان از جشنواره برای کمک به نیازمندان جمع‌آوری شد، گفت: با این مبلغ ۲۰۰ خانوار ساپورت شد. رئیس کمیسیون بانوان شهر ملایر بیان کرد: امسال ۲۵ غرفه برای شرکت‌کنندگان در نظر گرفته‌اند که غرفه‌هایی هم در اختیار هلال‌احمر، کمیته امداد مجمع خیرین سلامت در نظر گرفته شده است که برای چکاپ، اهدای کارت عضو و... حضور دارند.
غفاری از وجود غرفه غذاهای سنتی محلی انواع آش ترشیجات شیرینی‌جات، نوشیدنی‌های مختلف و...خبر داد.
وی با بیان اینکه سال‌های گذشته استقبال از جشنواره عالی بوده است، گفت: بیش از ٤ هزار نفر از جشنواره بازدید کردند که امسال پیش‌بینی می‌شود با بیش از ٦ هزار غذا استقبال افزایش یافته و درآمد حاصل بسیار بیشتر شود.
غفاری از همکاری هیأت ابوالفضل(ع) در این جشنواره خبر داد و بیان کرد: این هیأت با ۲ هزار غذا در یکی از غرفه‌ها حضور دارد.
وی افزود: امسال تعداد غرفه‌ها افزایش یافته ضمن اینکه غرفه همت عالی کمک‌های افرادی را که از نظر مالی شرایط خوبی قرار دارند و خیرین و... را در همان محل دریافت می‌کند.

استاندار همدان در نشست با شورای استان

سرمایه‌گذار را مچاله نکنید

▪ شهردار فرمانبر شخصی شورا نیست

» ندا رستمی

یکشنبه هفته جاری بالأخره نشست استاندار با شوراهای اسلامی استان همدان پس از گذشت ۱۰ روز از روز شوراها به سرانجام رسید؛ نشستی که حاشیه‌هایی از جنس شورا با خود به همراه داشت.
البته شورایی‌ها از تیررس گلایه‌های نیکبخت دور نماندند؛ هرچند استاندار بر رفع مطالباتشان هم تأکید داشت.
گویا قصه اختلاف‌های شورا و عزل شهردار پایان‌پذیری ندارد که صدای فریاد مدیر ارشد استان را هم درآورده است.
بیشترین اختلاف شورا و شهرداری در حوزه عزل‌ونصب و دخالت شوراها در امور شهرداری عنوان می‌شود و در کنار آن، اعضای شورا از مشکلات شخصی شهردار و عملی نشدن تعهدات سخن می‌گویند؛ هرچند به گفته استاندار، هر دو طرف مقصرند.
استیضاح و استعفا یکی از پرهزینه‌ترین تصمیمات در حوزه مدیریت‌هاست و از طرفی امسال سال پایانی خدمت شورای چهارم است که باید اختلافات را با پایه و اساس علمی و فنی کنار بگذارند و توسعه شهر اولویت‌شان باشد؛ این خمیرمایه اظهارات استاندار بود.
در این نشست، ٤ شورای شهرهای جوکار، فامنین، قروه درجزین و بهار به عنوان نمونه استان همدان برای تجلیل توسط استاندار معرفی شدند؛ شوراهایی که مدیرکل امور شهری و شوراهای استانداری همدان در پاسخ سؤال معنی‌دار استاندار مبنی بر اینکه شوراهای شهر همدان، نهاوند یا ملایر نتوانستند رتبه بیاورند؟ گفت: انتخاب سخت بود؛ اما تلاش شده تا بهترین‌ها در این زمینه انتخاب شوند و آنهایی که به‌رغم نبود تغییرات بی‌مورد شهردار، پرونده‌ای در هیأت حل اختلاف نداشته‌اند، انتخاب شدند.

شوراها؛ مردم را دست کم نگیرید

در ادامه این جلسه استاندار همدان هم با بیان اینکه شوراها تبلور و جلوه‌گاه مردم‌سالاری دینی است، بر مسائلی تأکید کرد که پیش از اینها هم بر آن تأکید داشت و اینکه از تصمیمات شخصی و فردی پرهیز کنیم. او گفت: اعضای شوراهای شهر و روستا نباید مصوبه و تصمیمی برای منافع شخصی خود انجام دهند که در نهایت به تغییر کاربری اراضی به سود خود، بستگان و یا تخریب محیط زیست منتهی شود.
استاندار همدان با تأکید بر اینکه مردم را دست کم نگیرید، افزود: مردم این مسائل را خوب تشخیص می‌دهند و امسال سالی است که شورایی‌ها و دولت باید کارنامه خود را ارائه دهند تا مردم اظهارنظر کنند.
نیکبخت خطاب به اعضای شورای اسلامی استان گفت: در زمینه تصمیماتی که می‌گیرند مردم را در نظر گرفته و به فکر این نباشند که از نَمَد شورای شهر کلاهی برای خود درست کنند؛ زیرا مردم این موضوعات را دانسته و پاسخ آن را در زمان خود می‌دهند.
وی همچنین در ادامه مغفول ماندن شوراهای فرادستی را تأیید کرد و افزود: شورایی که با مردم باشد به طور قطع جایگاه خود را پیدا می‌کند اما شورای اسلامی استان یک شورای فرادستی است که با مردم مستقیم ارتباط ندارد، همچنین جایگاه اجرایی و عملیاتی هم ندارند و این موجب شده هنوز جایگاه خود را پیدا نکند.
استاندار به معاونت عمرانی ابلاغ کرد تا در یکی از جلسات شورای اداری، ضمن ارائه خدمات شوراها و مسئولیت‌هایشان، شورای اسلامی استان به مدیران گفته شود.
نیکبخت با اشاره به اینکه متأسفانه فضایی در استانداری برای این بخش وجود نداشته و خود استانداری همدان با مشکلات بسیاری در زمینه مکان دارد، گفت: براساس قانون، شورای برنامه‌ریزی باید ساختمان‌های اضافی ادارات را بگیرد و به نهادهای نیازمند واگذار شود، متأسفانه وقتی قرار است از اداره یا سازمانی ساختمان مازاد گرفته شود، وزرا واکنش نشان می‌دهند.

سرمایه‌گذار را مچاله نکنید

استاندار همدان همچنین با بیان اینکه شوراها و شهرداری‌ها یکی از زمینه‌های اجرای سیاست‌های اقتصاد مقاومتی است، بیان کرد: شهرداری‌ها باید برای جلب سرمایه‌گذار اقدام کرده و همراهی لازم را داشته باشند.
نیکبخت ادامه داد: وقتی سرمایه‌گذاری وارد شهر می‌شود، آنها را «مُچاله» نکرده و سرمایه‌گذاری را به چشم یک‌بار مصرف بودن نگاه نکنید، زیرا این اقدام تبلیغات منفی در بین سایر سرمایه‌گذاران را به دنبال دارد.
همچنین با وجود کاهش درآمدهای شهرداری و رکود ساخت‌وساز وقتی سرمایه‌گذاری و اشتغال نباشد، درآمد شهرداری‌ها از کجا خواهد بود.
استاندار همدان، سرمایه را همچون یک خزنده موذی دانست که اگر کوچکترین آسیبی را حس کند، نمی‌ماند.
وی همچنین از پاس‌کاری سرمایه‌گذاری از سوی شهرداری و شورای شهر در یکی از شهرها گلایه کرد و گفت: این سرمایه‌گذار وقتی که از استان رفت و کلنگ طرحش را در استان همجوار زد، به من گفت که «مواظب استانت باش»!

شهردار فرمانبر شخصی شورا نیست

«شهردار را به عنوان فرمانبر شخصی خود نشناسید». استاندار این موضوع را صراحتاً خطاب به شورای شهری‌ها بیان و با نگاه ملتمسانه‌ای درخواست کرد: فداکاری کرده و شهرداری که انتخاب کردید را همراهی کنید، برای استان خوب نیست که ۷ بار شهردار تغییر دهید که در این صورت ثبات، برنامه‌ریزی و استمرار خدمت پیدا نمی‌کند. تا زمانی که خواسته عضوی از شورای شهر عملی نشد ساز استیضاح و حذف آن را بزنید.

از انتخابات سالم تا دریافت تخفیف مالیاتی

استاندار همدان از سلامت انتخابات مجلس دهم رزن و ملایر در دور دوم گفت و اینکه برخی به دنبال دخالت‌هایی در انتخابات بودند که خوشبختانه از آن جلوگیری شد.
محمدناصر نیکبخت از نشست با رئیس سازمان امور مالیاتی در هفته گذشته خبر داد و اینکه درآمدهای مالیاتی امسال استان همدان، ٦٠ میلیارد تومان نسبت به مبلغ سال گذشته تخفیف گرفتیم و سازمان امور مالیاتی هم با این مورد موافقت کرد.
وی با بیان اینکه درآمدهای مالیاتی استان در سال‌های قبل از ۲۰ تا ۵۰ درصد افزایش داشته، گفت: درآمدهای مالیاتی امسال نسبت به سال گذشته از ۵۳۰ میلیارد به ۵۲۰ میلیارد تومان رسیده است.
در این بین گلایه رئیس شورای شهر نسبت به مکان شورای استان در کنار قدردانی‌هایش هم مورد توجه بود. اما از طرفی اعتراض یکی از اعضای شورای استان را به دنبال داشت. عضو شورای شهر نهاوند هم در این نشست گفت: فضایی شورای اسلامی استان همدان مناسب نیست و این شورای فرادستی با گذشت ۳ سال از فعالیتش هنوز ناشناخته است.
محمد جهانیان با بیان اینکه مدیران دولتی تعاملی با شوراهای اسلامی استان ندارند، گفت: ارتباط معاونت عمرانی و مدیریت امور شهری و شوراهای استانداری با شورای اسلامی استان کم است که انتظار می‌رود این ارتباط افزایش یابد.
البته این بحث هم بی‌پاسخ نماند و تا جایی پیش رفت که صدای معاون آرام و پرکار عمرانی استاندار را هم درآورد و تا بین سخنان او آمد، از او بخواهد که دیگر ادامه ندهد.
گویا این واکنش با حاشیه‌های متعددی که شورای نهاوند در دوره چهارم پدیدآورده، بی‌ارتباط نبود.

شورای استان فعالیت‌های ناکرده را نمی‌تواند توجیه کند

معاون عمرانی استاندار همدان با تأکید بر اینکه شورای اسلامی استان فعالیت‌های ناکرده و عقب‌افتاده را نمی‌تواند توجیه کند و باید ابتکار داشته باشیم، گفت: آیا کسی از شورای اسلامی استان پشت در اتاق مدیرکلی مانده و به استانداری انتقال داده است که حالا از آن انتقاد می‌کنید!
محمودرضا عراقی با اشاره به اینکه در استانداری همدان هم با کمبود فضا و مکان مواجه هستیم، بیان کرد: مکان جدید هم موقتاً مورد تأیید قرار گرفته و فرایندی دارد که به مرور زمان انجام می‌شود.
وی با بیان اینکه تنها موضوع مکان نیست، تأکید کرد که انسان‌های بزرگ در اتاق کوچک هم می‌توانند کار کنند.
عراقی افزود: به اندازه کافی بر مدیران کل نظارت می‌شود و باید دید که شورای اسلامی استان هم جایگاه قانونی برای نظارت بر مدیران را دارند یا نه.

بیان محدودیت‌ها و انتظارات از زبان محمود شوندی، رئیس شورای اسلامی استان

- شوراها در روستاها و شهرها تا حدودی جایگاه خود را دارند، اما شوراهای فرادست ناشناخته باقی مانده‌اند.
- نداشتن فضا، مکان و امکانات درخور شأن شوراهای فرادستی
- محدودیت و نبود اختیارات حقوقی و مالی متناسب با وظایف بسیار شورای اسلامی استان
- نبود تعامل و همکاری اکثر دستگاه‌های اجرایی با شوراهای فرادست و بی‌توجهی به خواسته‌های آنها
- نبود ابزار قانونی برای اعمال نظارت بیشتر و اصلاح قوانین و افزایش اختیارات قانونی شوراها
- به دلیل بسیاری از مشکلات در برخی از روستاهای استان، شورا تشکیل نشده و افرادی هم برای کاندیدا نبودند که باید آسیب‌شناسی شود.
- پیشنهاد؛ با توجه به اینکه اکثر استان‌ها میزبان شوراهای اسلامی استان‌های کشور به صورت فصلی و ماهانه هستند، همدان هم برای یک بار میزبانی آنها را برای توسعه گردشگری و معرفی استان داشته باشد.
- عملیاتی شدن مدیریت یکپارچه شهری
- حمایت و پشتیبانی دستگاه‌های اجرایی از مصوبات شوراهای اسلامی شهرها و روستاها برای تحقق و توسعه نظام
- پرداخت ۲ درصد سهم شوراهای اسلامی استان و شهرستان‌ها
- انجام فعالیت‌های فرهنگی برای ارتقای سطح عمومی جامعه

کوتاه از شهرستان

همه ادارات برای نیاز جوانان پاسخگو هستند

همه دستگاه‌های اجرایی باید برای درخواست‌ها و نیازهای مختلف جوانان پاسخگو و همیار باشند.
فرماندار فامنین در نخستین ستاد ساماندهی امور جوانان شهرستان با بیان اینکه جوانان در طول تاریخ انقلاب اسلامی نقش تأثیرگذاری را داشته‌اند، گفت: از ۲۲ تا ۲۹ اردیبهشت‌ماه به عنوان هفته جوان نامگذاری شده است و با برنامه‌ریزی و اجرای هرچه بهتر برنامه‌ها نسبت به سنوات گذشته در این هفته باید جوانان را ترغیب و تشویق کنیم و آنها در فعالیت‌های اجتماعی و توسعه‌ای شهرستان فعال باشند.
به گفته ظاهر پورمجاهد، هفته جوان فرصتی مناسب است تا جوانان موفق در حوزه‌های مختلف به جامعه معرفی شوند.
وی با تأکید بر همیاری همه دستگاه‌ها در حوزه جوانان، بیان کرد: فقط یک اداره یا یک نفر نمی‌تواند مسائل و درخواست‌های مختلف جوانان را پاسخگو باشد.
پورمجاهد توجه ویژه به همه جوانان را خواستار شد و افزود: نباید فقط به جوانان برتر و نخبه توجه شود ، تربیت صحیح جوانان و برنامه‌ریزی و اجرای برنامه‌های مختلف و ایجاد بستر مناسب برای رشد همه جوانان مورد تأکید است و همه دستگاه‌ها در هفته جوان از جوانان شایسته حوزه خویش برای ترغیب و تشویق سایر جوانان قدردانی کنند.
وی با اشاره به اینکه پیشرفت‌های به دست آمده در مباحث علمی، هسته‌ای، فناوری و درخشش در عرصه‌های مختلف فرهنگی ورزشی از سوی جوانان بوده است، بیان کرد: این جوانان هستند که موجب تحول در کشور می‌شوند و از آنها می‌توان به عنوان سرمایه‌های ایران اسلامی یاد کرد.
پورمجاهد با اشاره به سخنان مقام معظم رهبری در خصوص اقتصاد مقاومتی گفت: باید از ظرفیت‌های ملی استفاده کنیم، از چیزهایی که موجود است، حداکثر استفاده را ببریم و با روحیه خودباوری کار کنیم.

حمایت از دهیاران در ابتکار برای تحقق شعار سال

درسالی که بنا به فرمایش مقام معظم رهبری به عنوان «اقتصاد مقاومتی، اقدام و عمل» مزین شده است، ضرورت دارد که برای تحقق این شعار، آنچه در توان داریم در برنامه‌ریزی‌های سالانه خود در امور اجرایی به کار بگیریم.
بخشدار خزل از تشویق و حمایت دهیاری‌های این بخش در راستای تحقق اهداف اقتصاد مقاومتی در حوزه مدیریت شهری و روستایی خبر داد.
فرهاد جهانیان با اعلام اینکه بخش خزل به عنوان محروم‌ترین بخش این شهرستان و بزرگترین روستاهای شهرستان را در خود جای داده است، گفت: بخش خزل با ۳۳ دهیاری و ٦١ روستا دومین بخش شهرستان از لحاظ جمعیتی است؛ بنابراین از دهیاران خواسته‌ایم که در عملکرد اجرایی خود تحقق اقتصاد مقاومتی را در توسعه بخش مدنظر قرار دهند. به گفته وی، برای تحقق اهداف اقتصاد مقاومتی در حوزه مدیریت شهری و روستایی از دهیاری‌هایی که در هزینه‌های عمومی صرفه‌جویی کرده و مشارکت‌های مردمی را در اجرای پروژه‌های روستایی جلب کنند، به صورت مادی و معنوی تشویق و مورد حمایت قرار می‌دهد.
بخشدار خزل افزود: این تشویق‌ها به صورت مادی با تصویب در بودجه سالانه دهیاری و یا معنوی به صورت اعزام به مسافرت‌های زیارتی و سیاحتی و تقدیر از طرف مسئولان شهرستانی و استانی صورت خواهد گرفت.
جهانیان در پایان گفت: بررسی عملکرد دهیاران فعال در این زمینه به عهده کارشناسان امور دهیاری‌های بخشداری است.

اعزام خانواده‌های معظم شهدا از ملایر به مشهد مقدس

به همت نیروی انسانی سپاه ناحیه ملایر ٤٥ نفر از خانواده‌های معظم شهدا به مناسبت اعیاد شعبانیه از شهرستان ملایر به مشهد مقدس اعزام شدند.
به گزارش بسیج، به همت نیروی انسانی سپاه ناحیه ملایر ٤٥ نفر از خانواده‌های معظم شهدا به مناسبت اعیاد شعبانیه برای زیارت امام رئوف و مهربان علی‌ابن موسی رضا (ع) به مشهد مقدس اعزام شدند.

الووو پیام

ایمیل ——— mardomi@hamedanpayam.com
پیامک ——— ۱۰۰۰۶۰۶۶
تلفن و پیام‌گیر ——— ۳۸۲۷۹۰۴۰ - ۰۸۱

صرفه‌جویی آب را فراموش نکنیم. مردم ما با شنیدن خبر سرریز شدن سد اکباتان و... خیال می‌کنند همه مشکلات آب حل شده. در صورتی که این شکرگزاری‌ها برای نعمت خدادادی است نه اینکه آب دائمی است و مشکل حل شده!
طبق گفته منابع رسمی، ۸۰ درصد منابع زیرزمینی ما دچار خشکسالی شده‌اند و همه باید آگاه شوند که باید صرفه‌جویی کنند.
از رسانه شما هم خواهشمندیم برای ترویج این فرهنگ با چاپ مطالب و... همت کنید.
تماس تلفنی

بنده یک مغازه‌دار هستم که دوست دارم از محصولات تولیدی استانم بهره ببرم. اما به طور مثال برای مرجوع کردن مواد لبنیاتی شرکت پگاه همدان که ٤ تا ٥ روز به تاریخ انقضا آن باقی مانده، باید کلی رایزنی کنیم تا در نهایت با اکراه قبول کنیم در صورتی که برند خودشان هم زیر سؤال می‌رود. شرکتی چون دامداران در تهران ۲ روز پیش از انقضا گفته که محصولش را مرجوع دهیم تا به دست مردم نرسد که اعتبارشان زیر سؤال برود. از این جهات گلایه داریم چون ما هم در همین استان کار می‌کنیم و مرجوع کردن محصولات (نزدیک به تاریخ انقضا) به‌رغم تمام مزیت‌هایی که برای خودشان خواهند داشت؛ انتظار هم داریم... امیدواریم این حرف ما به گوش مسئولان پگاه همدان و سایر شرکت‌های واقع در همدان برسد.
رسولی

ما ساکن خیابان فرهنگ (همدان) هستیم که مدتی است متأسفانه کانال‌های تلویزیون دچار مشکل شده‌اند و پارازیت بین آنها افتاده است. منشأ این پارازیت کجاست و آیا کسی هست پاسخ بدهد؟ مدتی تحمل کردیم و در نهایت گفتند که باید از طریق رسانه این مشکل را مطرح کنیم که شاید مسئولی باشد تا پاسخگوی ما باشد.
تماس تلفنی

خبر

محیط زیست را به مسأله همه تبدیل می‌کنیم

می‌خواهیم محیط زیست را تبدیل به مسأله همه کنیم و برای این منظور به کمک همه نیاز داریم.
مدیرکل حفاظت محیط زیست استان همدان در شورای اداری این اداره گفت: سال گذشته ٧٤ جلسه و کارگروه مرتبط با اداره کل حفاظت محیط زیست استان احصا شد و حجم پایش‌های صورت گرفته در ۸ ماه پایانی سال گذشته بسیار قابل توجه است.
به گزارش روابط عمومی اداره کل، محمدرضا محمدی از رؤسای ادارات حفاظت محیط زیست استان خواست: گروه‌های مرجع در شهرستان‌ها را برای حفاظت محیط زیست ترغیب کنند.
وی با اشاره به تشکیل شعبه ویژه رسیدگی به جرائم زیست محیطی در اسدآباد، یادآور شد: امسال جرم‌انگاری تخریب محیط زیست جدی‌تر پیگیری خواهد شد و آموزش و تنویر افکار عمومی و توجه به سازمان‌های مردم‌نهاد در حوزه محیط زیست در اولویت است.
محمدی گفت: همه باید به کار و عناوین به عنوان امانتی نگاه کنیم که هر لحظه ممکن است تغییر کند و تغییرات از حقوق سیستم است؛ بنابراین می‌طلبد با آزادگی بیشتری با این مسائل مواجه شویم.

عملیات اجرایی جلوگیری از تخلفات ساختمانی در نهاوند

به منظور رعایت قوانین اجرایی در ساخت‌وساز ساختمان‌های شهری و در کنار آن گرفتن تعهد از شهروندان مبنی بر رعایت ساخت‌وسازها بر اساس اصول فنی و شهرسازی، برای جلوگیری از تخلفات ساختمانی در شهر عملیات نظارت بر ساخت‌وساز توسط این شهرداری نهاوند در حال انجام است.
به گزارش روابط عمومی شهرداری، امیررضا یوسفیان گفت: اقدام به ساخت‌وسازهای غیرمجاز، انجام تخلفات ساختمانی توسط برخی افراد با نادیده گرفتن اصول فنی و شهرسازی و حقوق دیگران موجب ایجاد ناهنجاری در نمای ظاهری شهر و سخت کردن شرایط زندگی دیگر شهروندان شده است. وی بیان کرد: تخلفات ساختمانی و گسترش آن در شهر مشکلات عدیده‌ای در حیطه مسکونی شهر از قبیل ناهمسانی ساختمان‌ها، رشد ناموزون شهر و نبود نظم و هماهنگی در چهره شهر را به دنبال آورده است که این مهم نیازمند نظارت قوی بر ساخت‌وسازهای ساختمانی با حفظ ویژگی‌های اجتماعی، اقتصادی و فرهنگی بر مبنای رعایت اصول و قوانین شهرسازی و همچنین شناخت کمیت و کیفیت تخلفات ساختمانی موجود برای بررسی‌های لازم به منظور برطرف کردن اینگونه تخلفات است. شهردار نهاوند در پایان گفت: بی‌هیچ ملاحظه‌ای و بر اساس هماهنگی‌های صورت گرفته با مسئولان و دستگاه قضایی با هر نوع ساخت‌وساز غیرمجاز در هر نقطه از محدوده شهر برخوردی قاطع خواهیم داشت.

شهردار رزن:

رسانه‌ها مسئولیت خطیری در توسعه شهر دارند

رزن- خبرنگار همدان‌پیام: شهرداری به عنوان یک نهاد عمومی با هدف خدمتگزاری و خدمات‌رسانی به مردم، نیازمند اطلاع‌رسانی مستمر و انعکاس عملکرد به منظور ارتباط دوسویه با مردم است.
شهردار رزن در گفت‌وگو با همدان پیام بر لزوم انعکاس و معرفی ظرفیت‌های این شهر تأکید کرد و با تشریح ساختار اجتماعی، اقتصادی، فرهنگی و علمی شهر، گفت: رسانه‌ها از جمله صداوسیما و همچنین روزنامه‌ها مسئولیت خطیری در رشد و توسعه شهر و کمک به مدیریت شهری برای ارتقای سطح کمی و کیفی فرهنگ شهری و شهرنشینی به عهده دارند و با انعکاس مطالبات شهروندان و مدیریت شهری، می‌تواند فضای تعامل سازنده بین مردم و مسئولان شهر را فراهم کند.
سید مهدی موسوی با تأکید بر نقش محوری و کلیدی رسانه‌ها در جامعه کنونی و شکل‌گیری دانش، آگاهی و شناخت مردم از نظم و مدیریت شهری بیان کرد: در عصر حاضر به دلیل گسترش ابزارهای ارتباطی، رسانه‌های جمعی مقبولیت عام یافته‌اند و تمام اطلاع‌رسانی‌ها و اطلاع‌یابی‌ها از طریق این مجراهای ارتباطی صورت می گیرد و تمامی نهادهای عمومی در دنیا با بهره‌گیری از این توان و ظرفیت به انعکاس فعالیت‌ها و آموزش‌های عمومی می‌پردازند.
وی در ادامه ضمن اشاره به فعالیت‌های عمومی شهرداری، خدمت‌رسانی به شهروندان را فصل مشترک همکاری شهرداری و صداوسیما خواند و خواستار همکاری این نهاد برای ارتقای فرهنگ شهروندی و گسترش آموزش‌های شهروندی شد.
موسوی با اشاره به مشکلات و کاستی‌های فراوان شهر رزن بیان کرد: رزن برای برون‌رفت از وضعیت کنونی نیاز به همکاری و تعامل عمومی همه دستگاه‌ها و شهرداری و مردم دارد و جلب اعتماد شهروندان بزرگترین سرمایه هر ارگان و نهاد و اداره‌ای است و نقد سازنده برخاسته از نیازهای واقعی و اساسی شهروندان همراه با پیشنهاد اصولی و منطقی می‌تواند اعتمادی دوجانبه ایجاد کند.وی همچنین گفت: شهر رزن دارای بافت فرسوده بسیاری است که اگر با مشارکت مردم فکری برای آن نکنیم می‌تواند تبدیل به تهدیدی جدی بشود و همین امر نیازمند قدرت مدیریت بالا برای ساماندهی به امور شهری و همچنین ساماندهی و احیای بافت فرسوده است که با همراهی مردم و همکاری رسانه‌های فعال در استان و شهرستان محقق می‌شود.
شهردار رزن در ادامه با تشریح برخی از فعالیت‌های شهرداری در رزن از توزیع ۵ هزار بوته گل خبر داد و افزود: به مناسبت روز شورا و همچنین هفته سلامت ۵ هزار بوته گل رز بین شهروندان و خانوارهای رزنی توزیع شد.
موسوی حفظ محیط زیست و اهمیت فضای سبز را در نرم افزار شهری مورد اهمیت دانست و بیان کرد: شهرداری رزن تصمیم دارد در سال‌های آتی اقلامی بین شهروندان توزیع کند که نه‌تنها در پیشبرد چشم‌انداز شهری مثمر ثمر هستند؛ بلکه از نظر دکوراسیون شهری نیز نمای زیبایی به شهر می‌دهند.
شهردار رزن در ادامه نصب پرچم در ورودی شهر را از دیگر اقدامات خود برشمرد و گفت: یکی از وسیع‌ترین پرچم‌های ۳ رنگ جمهوری اسلامی ایران در استان همدان با ۷۳ مترمربع مساحت در شهر رزن نصب شد.
موسوی با بیان اینکه این پرچم برای تلألو نشان مقدس جمهوری اسلامی ایران، در ارتفاع ۳۰ متری ورودی شهر رزن به اهتزاز درآمده است، بیان کرد: همشهریان رزنی به راحتی می‌توانند از چند کیلومتری این پرچم را در رزن ببینند.

پیام تاریخ، تمدن و فرهنگ مادستان
The Message Of Madestan's History & Civilization & Culture
روزنامه همدان پیام ۴
سه شنبه ۲۱ اردیبهشت ماه ۱۳۹۵ شماره ۲۶۳۱

ایران و جهان

siasat@hamedanpayam.com

مجلس

تعیین ضرب‌الاجل برای توقف برجام

۱۰۳ نماینده مجلس شـورای اسلامی در تذکری کتبی که در جلسه علنی روز دوشنبه مجلس قرائت شد، از رئیس‌جمهوری خواستند برای توقف اجرای برجام ضرب‌الاجل تعیین کند.به گزارش ایرنا، در این تذکر که محمد دهقان، عضو هیأت‌رئیسه آن را قرائت کرد، هدف از این ضرب‌الاجل «تجدید نظر در اقدامات داوطلبانه، از سرگیری تمامی فعالیت‌ها در چارچوب ان پی تی و بر اساس قانون اقدام متقابل و متناسب دولت در اجرای برجام در صورت استرداد نشدن دارایی‌های سرقت شده ایران و ادامه شیطنت‌ها و بدعهدی‌ها و کارشـکنی‌ها و پایبند نبودن آمریکا در رفع نشدن تحریم‌ها و ایجاد فضای مسموم در اجرای برجام» عنوان شده است.

بین الملل

پیگیری اموال مصادره شده

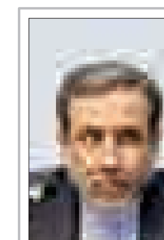

معـاون حقوقی و بین‌الملل وزارت امور خارجه از برگزاری جلسات کارگروه لغو تحریم‌ها خبر داد. به گزارش ایسنا، سید عباس عراقچی معاون حقوقی و امور بین‌الملـل وزارت امور خارجه در خصوص کارگروه لغـو تحریم‌ها، گفت: جلسـات کارگروه لغو تحریم‌ها در کمیسـیون مشترک ایران و ۱+۵ در حال برگزاری اسـت و مسئولیت آن را وزیر اقتصاد به عهده دارد.وی همچنین در خصوص پرونده بررسـی ۲ میلیارد دلار اموال مصادره شده ایران از سوی آمریکا نیز افزود: پیگیری‌های حقوقی توسط دولت در حال انجام است. کارگروه ویژه‌ای را رئیس‌جمهور تعیین کرده‌اند که بررسی‌ها را انجام می‌دهند و در این زمینه اطلاع‌رسانی خواهند کرد.

خبر

تست موشک بالستیک ۲ هزار کیلومتری با خطای ۸ متر

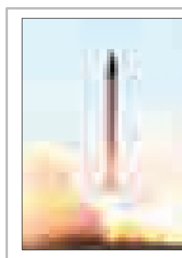

معاون آماد و پشتیبانی و تحقیقات صنعتی ستاد کل نیروهای مسلح از موفقیت فناوران ایرانی در تست یک موشک بالستیک با برد ۲ هزار کیلومتر و با خطای ۸ متر خبر داد.به گزارش ایسـنا، عبداللهی در سخنانی، گفت: امروزه قدرت بازدارندگی جمهوری اسـلامی ایران به قدری است که دشمنان جرأت اجرایی کردن تهدیدات خود نسبت به کشور را ندارند که این امر حاصل تحقیقات انجام شده در کشور است.وی با تأکید بر اینکه در بخش دفاعی کشور انقلاب عظیمی رخ داده است، بیان کرد: ما در زمانی جرأت نداشتیم در خصوص تعمیر و حتی تعویض قطعات تجهیزات نظامی صحبت کنیم، ولی امروزه ما توانستیم موشکی را با برد ۲ هزار کیلومتر و خطای ۸ متر را تست کنیم.

خبـر

آیت‌ا... آملی‌لاریجانی:

امنیت کشور به سبب جانفشانی‌های نیروهای مسلح است

رئیـس قوه قضاییه گفت: امنیتی که به سـبب جانفشـانی‌ها و فداکاری‌های برادران پاسدار در کشور وجود دارد را باید قدر بدانیم. به گزارش ایسـنا، آیـت‌ا... آملی‌لاریجانی بیان کـرد: از ابتدا که سـازمان سپاه پاسداران تشکیل شد باعث افتخار این نظام و مردم بودند و هسـتند و در طول دفاع مقدس در تمـام جبهه‌هایی که برای اسـلام جبهه جهاد بود ورود پیدا کردند، حتی در بیرون از مرزهای جمهوری اسـلامی ایران برای دفاع از مظلومین خدمت کردند.

وی ادامه داد: این جهادها چیزی نیست که از یاد مردم برود؛ بنابراین همه قدردان این نعمت هسـتند. امنیتی که در این کشـور است به سبب جانفشـانی‌ها و فداکاری‌های همین برادران و نیروهای مسلح جمهوری اسلامی ایران و دستگاه‌های امنیتی است و باید این امنیت را قدر بدانیم.رئیس دسـتگاه قضا بیان کـرد: امنیتی که امروز برای مردم ملموس است، حتی در کشورهای غربی و اروپایی این امنیت وجـود ندارد. کفران نعمت موجب زوال نعمت می‌شـود، برخی با اینکه در فضای واقعی امنیت را احساس می‌کنند آن را انکار کرده و این کفران نعمت است.

آملی لاریجانی گفت: امروز جمهوری اسلامی ایران بحمدا... مقتدر است و دارای امنیتی است که نه فقط در کشورهای همسایه نظیرش نیست، بلکه در قلب اروپا نیز نظیرش وجود ندارد.

وی بیـان کرد: کارهایی که تروریسـت‌ها در اروپـا انجام می‌دهند نتوانسـته در کشـور ما جایگاهی پیدا کند؛ بنابراین ما از خدا توفیق این برادران را خواستاریم.

با گرامیداشت یاد رزمندگان مازندرانی؛

رضایی: تقاص سختی از تکفیری‌ها گرفته خواهد شد

دبیر مجمع تشخیص مصلحت نظام در یادداشتی، یاد رزمندگان مازندرانی و شهادت جمعی از مدافعان حرم اهل بیت(ع) در سوریه را، گرامی داشت.به گزارش ایسـنا، دبیر مجمع تشخیص مصلحت نظام با یادآوری حماسـه رزمندگان مازندرانی در عبور از اروند در روزهای دفاع مقدس، در یادداشتی در صفحه اینستاگرام خود نوشت که هر جنگ فرازونشیب و پیروزی و شکستی دارد.

وی گفت که بزودی تقاص سختی از تکفیری‌ها گرفته خواهد شد. متن کامل این یادداشت به شرح زیر است:

چند ماه پیش "خان طومان" در جنوب حلب آزاد شد ولی چند روز گذشته تکفیری‌ها با سوءاستفاده از آتش‌بس در حالی‌که نه هواپیماها و نه توپخانه ارتش سـوریه فعال بود، غافلگیرانه به نیروهای سوری و مستشـاران ایرانی حمله کردند و آن منطقه را گرفتند. از نیروهای ارتش عربستان و ترکیه در پشـتیبانی آتش برای تکفیری‌ها استفاده شـده است، در این نبرد مازندرانی‌های قهرمان با همان روحیه عبور از اروندرود، جنگیدند و تلفات سـنگینی به تکفیری‌ها وارد کردند، البته در هر جنگی فرازونشـیب و پیروزی و شکسـت وجود دارد. اجر این شـهدای مخلص نزد خداوند متعال محفوظ است. به شما وعـده می‌دهم که از تکفیری‌ها، این عمله‌های صهیونیسـم، تقاص سختی گرفته خواهد شد. بی‌تردید نتیجه نهایی به عون الهی پیروزی مقاومت، دولت و ملت سوریه و ایران اسلامی است.

لاریجانی:

با۲۰ میلیارد دلار قاچاق، اقتصاد مقاومتی صورت نمی‌گیرد

رئیس مجلس شـورای اسلامی قاچاق را همچـون خوره توصیف کرد که به جان اقتصاد مقاومتی افتاده اسـت و گفت: با ۲۰ میلیارد دلار قاچاق، اقتصاد مقاومتی صورت نمی‌گیرد.

علی لاریجانی در بیسـت‌ویکمین همایش سراسـری فرماندهان، رؤسا و مدیران ناجا به مقوله قاچاق در کشـور اشـاره کرد و افـزود: باید برای مبارزه بـا قاچاق پروژه مهم و دقیقی ساماندهی شود و می‌دانم که نیروی انتظامی قدرت ایـن کار را دارد به شـرط اینکه به عنوان یک مسأله مهم به آن نگاه کند.

به گزارش ایرنا، وی ادامه داد: موتور تولید زمانی راه می‌افتـد که جلوی قاچاق گرفته شـود و برای جلوگیـری از آن باید هزینه کرد.

لاریجانی به بیانـات رهبری درباره اقتصاد مقاومتی که فرمودند امنیت، یک پایه اقتصاد مقاومتی است اشاره کرد و گفت: اگر همه در قبال قانون یکسـان نباشـند و شرایط قانونـی در زمینه‌های مختلف به درسـتی رعایت نشود و امنیت کاری به وجود نیاید سـرمایه‌گذاری صورت نمی‌گیرد، بنابراین خوب است که شعار اقتصاد مقاومتی، اقدام و عمـل در کارتان که امنیتی اسـت مورد توجه قرار گیرد.

رئیس مجلس شورای اسلامی با بیان اینکه در بخش اقتصاد مقاومتی گلوگاهی داریم و آن قاچاق اسـت افزود: قاچاق در کشور ما مثل خوره اقتصاد مقاومتی را از بین می‌برد الان حدود ۲۰ میلیارد دلار در سال قاچاق وارد کشور می‌شود که با این مقدار اقتصاد مقاومتی صورت نمی‌گیرد.

وی گـفت: هیچ کارخانه‌ای نمی‌تواند با آن رقابـت کند. اینکه امروز دچار مشـکلات در کشور هسـتیم یک مقدار زیادی از آن مربوط به قاچاق اسـت و تنوع آن هم زیاد شده است.

رئیس مجلس افـزود: قاچاق به تولید و به استانداردها لطمه می‌زند. کالاهایی که وارد می‌شـود چه کسـی دقت می‌کند که اینها استاندارد هست یا نیست، از خوراکی وارد می‌شـود تا پوشاک و لوازم بهداشتی و این معضل بزرگی است.

وی با بیـان اینکه موتور تولیـد وقتی راه می‌افتد که جلوی قاچاق گرفته شود گفت: البته کارهای خردی در مسائل مرزی داریم ولی قاچاق کار خرد نیسـت و معلوم است که سیستمی پشت قضیه است بنابراین باید برخورد دقیق شود و نیروی انتظامی قدرت این کار را دارد.

وی افزود: نیـروی انتظامی اگر به کمک و اختیارات در این زمینه احتیاج داشـته باشد مشکلی نیسـت همه باید به آن کمک کنیم که در این زمینه موفق شود باید برای مبارزه با قاچاق که کاربزرگی است هزینه کنیم.

رئیس مجلس بیـان کرد: این حجم قاچاق در کشور موجب می‌شود که سرمایه‌گذاری درست در کشور صورت نگیرد.

وی در ادامه به بیانات روز گذشـته رهبری در جمع فرماندهان ناجا اشاره کرد و گفت: بیانات ایشان مجموعه‌ای منسجم و دقیق از منشور حرکتی ناجا برای آینده است.

رئیس مجلس شورای اسلامی با بیان اینکه مسـأله امنیت چند طبقه دارد افزود: طبقه نخسـت آن مسـأله امور کلان امنیتی نظیر برخورد با جریانات تروریسـتی و اشـرار است.

لاریجانی طبقه بعدی آن را امنیت اجتماعی عنوان کرد و گفت: ناجا باید به طور جدی به امنیت اجتماعی توجه کند و این مسأله را بـه صورت یک پروژه طراحی و از صفر تا صد آن را مدیریت و اجرا کند.

وی بیان کرد: مردم بـه صورت روزمره با امنیت اجتماعی مثل سرقت، تجاوز به عنف و سـایر ناهنجاری‌های اجتماعی سروکار دارنـد. این پدیده‌ها برای مردم نگرانی‌های زیادی به وجود آورده اسـت. بنابراین باید از تجربه‌های کشورهای دیگر در این زمینه اسـتفاده کرد و این حوادث را در کشـور ریشـه‌کن کنیم؛ چراکه برای مردم و جامعه بار روانـی دارد البته اگرچه نیروی انتظامی فعالیت‌های خوبی داشـته است ولی باید تلاشش را بیشتر کند.

لاریجانی در ادامه گفت: با یک نگاه کلی به وضعیت کشـور از لحاظ امنیتی می‌توان به نقش مؤثر نیروی انتظامی پی برد.

رئیس مجلـس افزود: تصور می‌کنم نیروی انتظامی در این سـال‌ها روند رو به تکاملی داشـته اسـت و امروز از فرماندهان قوی برخوردار هستیم.

وی با بیـان اینکه نیـروی انتظامی امروز بسـیار منسـجم‌تر و کارآمدتر شده است، گفت: نباید نقش فرماندهان نیروی انتظامی را در این سـاماندهی نادیده گرفت، وجود انگیزه و هدف نیروهای مسلح و انتظامی به عنوان یک رکن در این ساماندهی محسوب می‌شود.

لاریجانـی با بیـان اینکه اشـتری یکی از فرماندهـان پرکار و پرتجربه‌ای اسـت که فرماندهی نیروی انتظامی را برعهده گرفته اسـت افزود: البته دیگر چهره‌های نیروی انتظامی نیـز افرادی باتجربـه و حرفه‌ای هسـتند که این خود یک نقطه قوت و اتکا برای این نیروست.

رئیس مجلس شـورای اسـلامی در ادامه به انضباط رانندگی و کم شـدن تصادفات جاده‌ای اشـاره کرد و گفت: در سـفرهای خود به کشـورهای دیگر تنها یک کشـور را دیدم که شـرایط رانندگی در آنجا مانند ایران بود و آن کشور ایتالیاست که از لحاظ رانندگی بسـیار بی‌نظم هستند اما امروز با توجـه به زحمات سـالیانه نیروی انتظامی موضوع بی‌انضباطی رانندگی بسـیار کمتر شده است.

وی عملکرد نیروی انتظامی در بحث کاهش آمار تصادفات و تلفات جانی را نیز بسـیار موفق عنوان کرد و گفت: مشـکلات ما در زمینه تصادفـات مقدار زیـادی به خاطر استاندارد نبودن راه‌ها و پایین بودن کیفیت خودروهاست اما با توجه به این مشکلات باز هم نیـروی انتظامی توانسـت آمار را کاهش دهد.

رئیس مجلس شورای اسلامی با بیان اینکه نیروی انتظامی در مبارزه با آسـیب‌ها نمره خوبـی می‌گیرد، افزود: بـرای یک نهاد یا دستگاه اجرایی یا اداری بسیار مهم است که پروژه‌هایی را که برای دسـتیابی به اهداف خود تعریف کرده اسـت تا انتها پیش ببرد تا بتواند تأثیرگذار باشد. لاریجانی در ادامه به امنیت کشـور و تأثیر نیروی انتظامی در این زمینه اشاره کرد و گفت: نیروی انتظامی در رابطه با ایجاد امنیت در کشور و مبارزه با ضد انقلاب و اشـرار منطقه بسیار خوب عمل کرده است.

وی ادامه داد: وضعیت امنیت در کشورمان امـروز با وجود اینکه در اکثر کشـورهای منطقه معضل امنیتی وجود دارد اسـتثنایی است و کشـور از یک ثبات امنیتی بالایی برخوردار است.

رئیـس مجلس با بیان اینکـه منطقه از نظر امنیتی دچار به هم‌ریختگی و آشفتگی شده اسـت، گفت: مسـائلی از جنس تروریسم و اشرار که سـرخط آنها مشخص است از کجاسـت. در کل منطقه دچار یک نوع به هم‌ریختگی امنیتی شـده است. جریان‌های تروریسـتی از یک طـرف و دخالت‌های کشـورهای منطقه‌ای و بین‌المللی از طرف دیگر- که آثارش محدود به جغرافیای یک کشور نیسـت- و اینگونه مشکلات امنیتی غالب مرزها را در می‌نوردد و کشـورهای دیگر را دچار تخریب می‌کند.

لاریجانی در ادامه به بودجه نیروی انتظامی و نیروهای مسـلح اشـاره کرد و گفت: ما بودجه قابل توجهی به نیـروی انتظامی و علاوه بر نیروی انتظامی، بودجه بخش‌های دیگر نیروهای مسلح را که در مقابل اشرار و ضد انقلاب امنیت کشور را تأمین می‌کنند، اضافه کردیم تا کمکی برای انسـداد مرزها در مقابله با جریانات تروریستی و برقراری امنیت پایدار در کشور باشد.

وی در مورد معیشـت کارکنـان ناجا بیان کرد: برای این امر بودجه نسـبتاً خوبی را در نظر گرفتیم البته باید قبول کرد که نیروی انتظامی یک نیروی بسـیار وسیعی است و کارهای بسیار متنوعی دارد و مأموریت‌های زیادی دارد باید بـه آن کمک کنیم که هم سازمانشـان تکمیل شـود و هم مشکلات معیشتی آنها رفع شود.

خبـر

گفت‌وگوی تلفنی عارف و لاریجانی

عارف: مدیریت مجلس تنها ریاست مجلس نیست

منتخب نخست مردم تهران در مجلس شورای اسلامی گفت: بنده مکالمه تلفنی با لاریجانی داشـتم، ولی نشسـت خصوصی در زمینه مسائل مدیریت مجلس نداشتیم.

به گزارش ایسـنا، محمدرضا عارف بیان کرد: آینده ریاسـت مجلس مربوط به نمایندگان اسـت، نخستین جلسـه را ۲ فراکسیون اصلی مجلس برگزار کرده و باید منتظر جلسات بعدی باشیم. وقتی جلسات بعدی فراکسـیون‌ها تشکیل شـد، تعداد نفرات همه فراکسیون‌ها نیز مشـخص خواهد شد. هدف اصلی ما این اسـت که فراکسیون‌های مختلف در مجلس با همدلی، صمیمیت و احساس مسئولیت مشترک کـه پیام اصلی مردم در انتخابات بـود، در جهت امید، آرامش و رفع مشـکلات مردم تلاش کنند. وی افزود: مدیریت مجلس تنها ریاست مجلس نیست بلکه هیأت‌رئیسـه و بخش‌های مهم مجلس نیز حایز اهمیت است که در فراکسیون‌ها تصمیم‌گیری خواهد شد.

عارف با رد مذاکره با علی لاریجانی در مورد ریاسـت آینده مجلس گفت: بنده مکالمه تلفنی با لاریجانی داشـتم، ولی نشست خصوصی در زمینه مسـائل مدیریت مجلس نداشتیم و این کارها پس از تشکیل فراکسـیون‌ها باید انجام شـود. انتخاب ریاسـت مجلس مربوط به فراکسیون‌هاست و به طور حتم همه ما باید به نظر فراکسیون‌های خود در مجلس تمکین کنیم.

منتخب نخسـت مردم تهران برای مجلس دهم بیان کرد: ما در مورد مدیریت مجلس شـورای اسلامی، هیچ مذاکره‌ای با دوستان نداشتیم، چون این بحث، بحث داخل فراکسـیونی اسـت. وقتـی در داخل فراکسیون به جمع‌بندی نهایی رسـیدیم مذاکرات بین فراکسیونی را نیز دنبال می‌کنیم.

وی در بخش دیگری از سـخنان خود با اشاره به سوءبرداشت برخی رسـانه‌ها از سـخنان آیت‌ا... جوادی آملی گفت: این بداخلاقی‌های رسانه‌ای است، جایگاه آیت‌ا... جوادی را همه می‌دانند و رهنمودهای ایشان همیشه ارزشمند و تأثیرگذار است. خواهش ما از رسانه‌ها این اسـت که سخنان گرانقدر و ارزشـمند ایشان را کامل منتشر کنند، به صورت قطع ما بحث نفوذ را قبول داریم ولی اینکه عکس چهره عزیز، متعهد و دلسوز نظام و بچه انقلاب (دکتر ظریف) را کنار کسانی دیگر بگذارند، این کم‌لطفی اسـت. امید است در این دوره جدید، دست از این کم‌لطفی‌ها برداریم و با انسجام و همدلی در مسیر پیشرفت کشور حرکت کنیم.

عارف با اشاره به انگیزه سفر خود به قم و دغدغه‌های مراجع تقلید نیز افزود: هرازگاهی به شهر مقدس قم سفر می‌کنم و خدمت مراجع تقلید می‌رسم و برای کارهای خود نیرو می‌گیرم. قرار بود سفر به قم پیش از انتخابات انجام شود ولی به دلیل اینکه ممکن بود شائبه تبلیغاتی ایجاد شود آن را به شرایط فعلی موکول کردم.

وی بیان کرد: مهمترین رهنمود مراجع تقلید پیرامون مسائل فرهنگی، اجتماعی، اقتصادی، بیکاری و معیشت مردم بود.

عارف افزود: رهبر معظم انقلاب امسال را سال «اقتصاد مقاومتی، اقدام و عمل» نامگذاری کردند و امید اسـت مجلـس و دولت در اجرایی کردن ۳۴ بند اقتصاد مقاومتی گام‌های اساسی بردارند.

وی با اشاره به برنامه فراکسـیون امید برای رفع مشکلات کشور نیز گفت: فراکسـیون امید برنامه‌های ۱۳۸ بنـدی دارد که در آن اصلاح ساختار نظام بانکی و مالیاتی، رفع معضلات اجتماعی، مقابله با فقر و فساد و تبعیض و توجه به محیط زیست پیش‌بینی شده است.

جشنواره خیرین مدرسه ساز آموزش و پرورش ناحیه دو

مکان: دبیرستان ریحانه النبی خیابان طالقانی
زمان: ۱۳۹۵/۲/۲۶ ساعت ۹صبح

روابط عمومی
آموزش و پرورش ناحیه دو
استان همدان

آگهی مزایده عمومی فروش اموال و املاک تملیکی و مازاد بر نیاز در سراسر کشور به شماره ۲/۹۵

بانک سپه در نظر دارد، **املاک و مستغلات تحت اختیار خود در سراسر کشور را از طریق مزایده عمومی و با جزئیات مندرج در اسناد مزایده را با بهره‌گیری از سامانه تدارکات الکترونیکی دولت «ستاد» (setadiran.ir) و با شماره مزایده ۲۰۰۹۵۱۰۳۶۰۰۰۰۰۱ به صورت الکترونیکی به فروش برساند.**

- تاریخ انتشار: ۱۳۹۵/۰۲/۱۵
- تاریخ بازدید: از ۱۳۹۵/۰۲/۱۸ لغایت ۱۳۹۵/۰۲/۲۹ ساعت ۸ لغایت ۱۳
- تاریخ بازگشایی: ساعت ۱۰ صبح روز دوشنبه مورخ ۱۳۹۵/۰۳/۰۳
- نحوه فروش: نقد یا نقد و اقساط
- مهلت دریافت اسناد مزایده: ساعت ۱۷ روز جمعه مورخ ۱۳۹۵/۰۲/۳۱
- مهلت ارسال پیشنهاد ساعت ۱۸ روز جمعه مورخ ۱۳۹۵/۰۲/۳۱
- تاریخ اعلام به برنده: ۱۳۹۵/۰۳/۱۰
- ضمناً رعایت موارد ذیل الزامی است

برگزاری مزایده صرفاً از طریق سامانه تدارکات الکترونیکی «ستاد» می‌باشد و کلیه مراحل فرایند مزایده شامل خرید و دریافت اسناد مزایده (در صورت وجود هزینه مربوطه) پرداخت تضمین شرکت در مزایده (ودیعه)، ارسال پیشنهاد قیمت و اطلاع از وضعیت برنده بودن مزایده‌گران محترم از این طریق امکان‌پذیر می‌باشد.

علاقمندان به شرکت در مزایده می‌بایست جهت ثبت‌نام ۸۸۹۶۹۷۳۷ و ۸۵۱۹۳۷۶۸ و مرکز تماس ۲۷۳۱۳۱۳۱ تماس حاصل نمایند و یا به آدرس اینترنتی www.setadiran.ir مراجعه نمایند. کلیه اطلاعات املاک و مستغلات شامل مشخصات، شرایط و نحوه فروش در برد اعلان عمومی سامانه مزایده قابل مشاهده، بررسی و انتخاب می‌باشد.

بانک سپه،اداره کل پشتیبانی و خدمات

مفقودی

کارت دانشجویی کیاندخت باب‌الحوائجی فرزند علی‌اکبر به شماره ملی ۳۸۶۰۸۲۴۶۳۵ رشته زیست‌شناسی دانشگاه بوعلی‌سینا به شماره دانشجویی ۹۳۱۲۱۰۷۰۰۳ مفقود گردیده و از درجه اعتبار ساقط می‌باشد.

مفقودی

کارت دانشجویی الهام امیرآبادی فراهانی فرزند ابوالفضل به شماره شناسنامه ۰۵۲۰۱۵۴۸۰۰ رشته مهندسی کشاورزی-شیمی و حاصلخیزی خاک دانشگاه بوعلی‌سینا به شماره دانشجویی ۹۲۱۳۲۴۳۰۱۱ مفقود گردیده و از درجه اعتبار ساقط می‌باشد.

آگهی موضوع ماده ۳ قانون و ماده ۱۳ آیین‌نامه قانون تعیین تکلیف وضعیت ثبتی اراضی و ساختمان‌های فاقد سند رسمی

برابـر رأی شـماره ۱۳۹۵۶۰۳۲۶۰۰۷۰۰۰۰۶۹مورخـه ۱۳۹۵/۰۱/۱۸ هیـأت اول موضوع قانـون تعیین تکلیف وضعیت ثبتی اراضی و سـاختمان‌های فاقد سند رسمی مسـتقر در واحد ثبتی حوزه ثبت ملـک بهار تصرفات مالکانه و بلامعارض متقاضی آقای سیدهاشـم حسـینی فرزند سیدمعصوم به شـماره شناسنامه ۸۲ صادره از بهار در اعیانی شـش دانگ یک باب خانه به مساحت ۳۱۴/۷۰ مترمربع قسـمتی از پلاک ۵۲۹ فرعی از ۱۳۹ اصلی واقع در بهار بخش چهار همدان خریـداری با قولنامه عادی از سیدمعصوم حسینی محرز گردیده است. لذا به منظور اطلاع عموم مراتب در دو نوبت به فاصله ۱۵ روز آگهی می‌شود، در صورتی که اشخاص نسبت به صدور سند مالکیت متقاضی اعتراضی داشته باشـند می‌توانند از تاریخ انتشار اولین آگهی به مدت دو ماه اعتراض خود را به این اداره تسـلیم و پس از اخذ رسـید، ظرف مدت یک ماه از تاریخ تسلیم اعتراض، دادخواست خود را به مرجع قضایی تقدیم نمایند. بدیهی اسـت در صورت انقضای مدت مذکور و عدم وصول اعتراض طبق مقررات سند مالکیت صادر خواهد شد.(م‌الف ۱۷۸)
تاریخ انتشار نوبت اول: ۱۳۹۵/۰۲/۲۱
تاریخ انتشار نوبت دوم: ۱۳۹۵/۰۳/۰۵
هادی یونسی‌عطوف، رئیس ثبت اسناد و املاک بهار

آگهی موضوع ماده ۳ قانون و ماده ۱۳ آیین‌نامه قانون تعیین تکلیف وضعیت ثبتی اراضی و ساختمان‌های فاقد سند رسمی

برابـر رأی شـماره ۱۳۹۵۶۰۳۲۶۰۰۷۰۰۰۰۸۴ مورخـه ۱۳۹۵/۰۱/۱۸ هیـأت اول موضوع قانـون تعیین تکلیف وضعیت ثبتی اراضی و سـاختمان‌های فاقد سند رسمی مسـتقر در واحد ثبتی حوزه ثبت ملـک بهار تصرفات مالکانه و بلامعارض متقاضی آقای مجتبی سزاسـلطانی فرزند محمد به شـماره شناسـنامه ۱۸۷ صادره از بهار در شـش دانگ یک باب خانه به مساحت ۲۰۰ مترمربع قسـمتی از پلاک ۱۳۹ اصلی واقـع در بهار بخش چهار همدان خریداری مع‌الواسـطه از مالک رسمی آقای عزیز غیبی محرز گردیده اسـت. لذا بـه منظور اطلاع عموم مراتب در دو نوبـت به فاصله ۱۵ روز آگهی می‌شـود، در صورتی که اشـخاص نسـبت به صدور سند مالکیت متقاضی اعتراضی داشته باشند می‌توانند از تاریخ انتشار اولیـن آگهی به مدت دو ماه اعتراض خود را به این اداره تسـلیم و پس از اخذ رسید، ظرف مدت یک ماه از تاریخ تسـلیم اعتراض، دادخواسـت خود را به مرجع قضایی تقدیم نمایند. بدیهی اسـت در صـورت انقضای مدت مذکور و عدم وصول اعتراض طبق مقررات سند مالکیت صادر خواهد شد.(م‌الف ۱۷۷)
تاریخ انتشار نوبت اول: ۱۳۹۵/۰۲/۲۱
تاریخ انتشار نوبت دوم: ۱۳۹۵/۰۳/۰۵
هادی یونسی‌عطوف، رئیس ثبت اسناد و املاک بهار

آگهی موضوع ماده ۳ قانون و ماده ۱۳ آیین‌نامه قانون تعیین تکلیف وضعیت ثبتی اراضی و ساختمان‌های فاقد سند رسمی

برابـر رأی شـماره ۱۳۹۵۶۰۳۲۶۰۰۷۰۰۰۰۸۷ مورخـه ۱۳۹۵/۰۱/۱۸ هیـأت اول موضوع قانـون تعیین تکلیف وضعیت ثبتی اراضی و سـاختمان‌های فاقد سند رسمی مسـتقر در واحد ثبتی حوزه ثبت ملـک بهار تصرفات مالکانه و بلامعارض متقاضی آقای علیمراد طهماسبی قادر فرزند رمضانعلی به شـماره شناسـنامه ۱۳ صادره از بهار در اعیانی شـش دانگ یک باب خانه به مسـاحت ۲۲۱/۳ مترمربع قسـمتی از پلاک ۹۸۶ فرعی از ۱۳۹ اصلی واقع در بهار بخش چهار همدان خریداری مع‌الواسـطه از مالک رسمی آقای محمدحسـن احمدی محرز گردیده است. لذا به منظـور اطلاع عموم مراتب در دو نوبت به فاصله ۱۵ روز آگهی می‌شود، در صورتی که اشخاص نسبت به صدور سند مالکیت متقاضی اعتراضی داشته باشند می‌توانند از تاریخ انتشـار اولین آگهی به مدت دو ماه اعتراض خود را به این اداره تسلیم و پس از اخذ رسید، ظرف مدت یک ماه از تاریخ تسلیم اعتراض، دادخواست خود را به مرجع قضایی تقدیم نمایند. بدیهی است در صورت انقضای مدت مذکور و عدم وصول اعتراض طبق مقررات سند مالکیت صادر خواهد شد.(م‌الف ۱۷۹)
تاریخ انتشار نوبت اول: ۱۳۹۵/۰۲/۲۱
تاریخ انتشار نوبت دوم: ۱۳۹۵/۰۳/۰۵
هادی یونسی‌عطوف، رئیس ثبت اسناد و املاک بهار

آگهی موضوع ماده ۳ قانون و ماده ۱۳ آیین‌نامه قانون تعیین تکلیف وضعیت ثبتی اراضی و ساختمان‌های فاقد سند رسمی

برابـر رأی شـماره ۱۳۹۵۶۰۳۲۶۰۰۷۰۰۰۰۷۳ مورخـه ۱۳۹۵/۰۱/۱۸ هیـأت اول موضوع قانـون تعیین تکلیف وضعیت ثبتی اراضی و سـاختمان‌های فاقد سند رسمی مستقر در واحد ثبتی حوزه ثبت ملک بهار تصرفات مالکانه و بلامعارض متقاضی آقای فیضا... برزگر فرزند سلیمان به شماره شناسـنامه ۲۸۲ صادره از بهار در اعیانی سه‌دانگ مشاع از شـش دانگ یک باب خانه به مساحت ۷۵۴/۷۲ مترمربع قسـمتی از پلاک ۱۰۵۷ فرعی از ۱۳۹ اصلی واقع در بهار بخش چهار همدان خریـداری با قولنامه عادی از فضل‌اله قره‌خانی محرز گردیده اسـت. لذا به منظور اطلاع عموم مراتب در دو نوبت به فاصله ۱۵ روز آگهی می‌شـود، در صورتی که اشـخاص نسـبت به صدور سند مالکیت متقاضی اعتراضی داشته باشند می‌توانند از تاریخ انتشار اولین آگهی به مدت دو ماه اعتراض خـود را به این اداره تسلیم و پس از اخذ رسـید، ظرف مدت یک ماه از تاریخ تسلیم اعتراض، دادخواست خود را به مرجع قضایی تقدیم نمایند. بدیهی است در صورت انقضای مدت مذکور و عدم وصول اعتراض طبق مقررات سـند مالکیت صادر خواهد شد.(م‌الف۱۸۵)
تاریخ انتشار نوبت اول: ۱۳۹۵/۰۲/۲۱
تاریخ انتشار نوبت دوم: ۱۳۹۵/۰۳/۰۵
هادی یونسی‌عطوف، رئیس ثبت اسناد و املاک بهار

آگهی موضوع ماده ۳ قانون و ماده ۱۳ آیین‌نامه قانون تعیین تکلیف وضعیت ثبتی اراضی و ساختمان‌های فاقد سند رسمی

برابـر رأی شـماره ۱۳۹۵۶۰۳۲۶۰۰۷۰۰۰۰۸۰ مورخـه ۱۳۹۵/۰۱/۱۸ هیـأت اول موضوع قانـون تعیین تکلیف وضعیت ثبتی اراضی و سـاختمان‌های فاقد سند رسمی مستقر در واحد ثبتی حوزه ثبت ملک بهار تصرفات مالکانه و بلامعارض متقاضی آقای مصطفـی عواطف‌مرادی فرزند محمد به شماره شناسـنامه ۳۰۲ صادره از بهار در اعیانی شش دانگ یک باب خانه به مسـاحت ۱۷۶/۲۲ مترمربع قسـمتی از پلاک ۳۹۴ فرعـی از ۱۳۹ اصلی واقع در بهار بخش چهار همدان خریداری با قولنامه عادی از خانم سیده ملوک عظیمی محرز گردیده است. لذا به منظور اطلاع عموم مراتـب در دو نوبت به فاصله ۱۵ روز آگهی می‌شـود، در صورتی که اشخاص نسبت به صدور سند مالکیت متقاضی اعتراضی داشته باشـند می‌توانند از تاریخ انتشار اولین آگهی به مدت دو ماه اعتراض خود را به این اداره تسـلیم و پس از اخذ رسـید، ظرف مدت یک ماه از تاریخ تسلیم اعتراض، دادخواست خود را به مرجع قضایی تقدیم نمایند. بدیهی اسـت در صورت انقضای مدت مذکور و عدم وصول اعتراض طبق مقررات سند مالکیت صادر خواهد شد.(م‌الف ۲۰۶)
تاریخ انتشار نوبت اول: ۱۳۹۵/۰۲/۲۱
تاریخ انتشار نوبت دوم: ۱۳۹۵/۰۳/۰۵
هادی یونسی‌عطوف، رئیس ثبت اسناد و املاک بهار

آگهی موضوع ماده ۳ قانون و ماده ۱۳ آیین‌نامه قانون تعیین تکلیف وضعیت ثبتی اراضی و ساختمان‌های فاقد سند رسمی

برابر رأی شـماره ۱۳۹۴۶۰۳۲۶۰۰۶۰۰۱۹۹۶ -۱۳۹۴/۱۲/۱ هیأت اول موضوع قانون تعییـن تکلیف وضعیت ثبتی اراضی و ساختمان‌های فاقد سند رسمی مستقر در واحد ثبتی حوزه ثبت ملک ملایر تصرفات مالکانه و بلامعارض متقاضی آقای محسن روسـتایی فرزند حاتم به شماره شناسـنامه ۳۵۶ صادره از ملایر در شش دانگ یک باب مغازه به مسـاحت ۳۱/۳۲ مترمربع قسمتی از پلاک یک اصلی اراضی دولت‌آباد واقع در بخش چهار ملایر خریداری از مالک رسمی خانم آمنه فتاحی محرز گردیده است. لذا به منظور اطلاع عموم مراتب در دو نوبت به فاصله ۱۵ روز آگهی می‌شـود، در صورتی که اشخاص نسبت به صدور سند مالکیت متقاضی اعتراضی داشته باشند می‌توانند از تاریخ انتشار اولین آگهی به مدت دو ماه اعتراض خود را به این اداره تسلیم و پس از اخذ رسید، ظرف مدت یک ماه از تاریخ تسلیم اعتراض، دادخواست خود را به مرجع قضایی تقدیم نمایند. بدیهی است در صورت انقضای مدت مذکور و عدم وصول اعتراض طبق مقررات سند مالکیت صادر خواهد شد.(م‌الف ۹۶)
تاریخ انتشار نوبت اول: ۱۳۹۵/۰۲/۲۱
تاریخ انتشار نوبت دوم: ۱۳۹۵/۰۳/۰۵
حسن قاجاریان، رئیس ثبت اسناد و املاک ملایر

هیأت موضوع قانون تعیین تکلیف وضعیت ثبتی اراضی و ساختمان‌های فاقد سند رسمی

آگهی موضوع ماده ۳ قانـون و ماده ۱۳ آیین‌نامه قانون تعیین تکلیف وضعیت ثبتی اراضی و ساختمان‌های فاقد سند رسمی
برابر رأی شـماره ۱۳۹۴۶۰۳۲۶۰۰۵۰۰۱۰۴۳ مورخ ۹۴/۱۱/۲۸ هیأت اول/ دوم موضـوع قانـون تعیین تکلیف وضعیـت ثبتی اراضی و سـاختمان‌های فاقد سند رسـمی مسـتقر در واحد ثبتی نهاوند تصرفات مالکانه و بلامعارض متقاضی آقای علی شـریفی‌کیا فرزند محمدعلی به شـماره شناسنامه ۷۷۴ شـماره ملی ۳۹۳۱۸۹۹۲۴۱ صادره از ملایر در ششدانگ یک باب ساختمان به مساحت ۲۰۰/۲۹ مترمربع قسـمتی از پـلاک ۲ فرعی از ۴۰۳۴ اصلـی بخش یک نهاوند واقع در نهاوند، خیابان پوریای ولی بالاتر از موزاییک‌سـازی خریداری از مالک رسـمی آقای حسین شـهبازی محرز گردیده اسـت. لذا به منظور اطلاع عموم مراتـب در دو نوبت به فاصله ۱۵ روز آگهی می‌شـود، در صورتی که اشـخاص نسبت به صدور سند مالکیت متقاضی اعتراضی داشـته باشند می‌توانند از تاریخ انتشار اولین آگهی بـه مدت دو ماه اعتراض خود را به این اداره تسـلیم و پس از اخذ رسـید، ظرف مدت یک ماه از تاریخ تسلیم اعتراض، دادخواسـت خود را به مرجع قضایی تقدیم نمایند. بدیهی است در صورت انقضای مدت مذکور و عدم وصول اعتراض طبق مقررات سند مالکیت صادر خواهد شد.(م‌الف ۱۰۱۸)
تاریخ انتشار نوبت اول: ۱۳۹۵/۲/۲۱
تاریخ انتشار نوبت دوم: ۱۳۹۵/۳/۵
جلیلوند- رئیس ثبت اسناد و املاک نهاوند

پیام تاریخ، تمدن و فرهنگ مادستان
The Message Of Madestan's History & Civilization & Culture
روزنامه همدان پیام
۵
سه شنبه ● ۲۱ اردیبهشت ماه ۱۳۹۵ ● شماره ۲۶۳۱
گردشگری
ejtemaei@hamedanpayam.com

مسئولیتی در قبال نظارت بر نرخ هتل‌ها نداریم

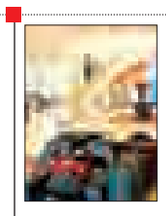

پس از گلایه آژانس‌داران درخصوص افزایش نرخ هتل‌ها و برداشته شدن تخفیفات، رئیس جامعه هتل‌داران ایران با بیان این خبر که مسئولیتی در قبال نظارت بر نرخ هتل‌ها نداریم، سازمان میراث و گردشگری را متولی این امر دانست.با آغاز ۹۵ و ابلاغیه‌ای که سازمان میراث و گردشگری به استان‌ها اعلام کرد، هتل‌داران موظف شدند تنها ۱۲ درصد افزایش نرخ را اعمال کنند این درحالی است که در ماه‌های پایان سال ۹٤ صحبت از افزایش ۱۵ درصدی قیمت هتل‌ها بود.به گزارش میراث فرهنگی، با ورود سازمان میراث و گردشگری به بحث قیمت‌گذاری، هتل‌داران موظف به اجرای ابلاغیه جدید شدند این درحالی است که در سال‌های گذشته این روند با همکاری و موافقت طرفین و با تعامل جامعه هتل‌داران ایران و سازمان میراث و گردشگری انجام می‌گرفت.

ایران همچنان گمنام در تبلیغات شبکه‌های اجتماعی

سایت‌های توییتر و فیس بوک و اینستاگرام درچین ممنوع است اما سایت‌های گردشگری چین در این شبکه‌های اجتماعی بازاریابی گرمی یافته‌اند.این در حالی است که با وجود آزادی بسیاری از این شبکه‌ها گردشگری ایران در تبلیغات رسمی در این شبکه‌های اجتماعی به ویژه در نبرد با تصویر منفی رسانه‌های خارجی و نیز هیاهوی تبلیغاتی کشورهای منطقه، همچنان گمنام مانده است.

به گزارش تایمز آسیا، ۳ شبکه اجتماعی فیس بوک و توییتر و نیز اینستاگرام ۳ شبکه فیلتر شده در کشور چین هستند که سایت‌های غیر مجاز دراین کشور محسوب می‌شوند با این حال این ممنوعیت سبب توقف نفوذ محوطه تاریخی – گردشگری «سوژو» به این سیستم‌های اجتماعی نشده بلکه بازار گرمی نیز یافته است.

صنعت گردشگری امنیت و ثروت می‌آورد

معاون وزیر کار معتقد است، صنعت گردشگری برای کشور هم امنیت و ثروت می‌آفریند و هم هزینه‌های تولید را کاهش را می‌دهد. سیدحسن هفده‌تن گفت: یکی از راه‌هایی که در کوتاه مدت می‌تواند به حل مشکلات اشتغال کمک کند، توسعه گردشگری و زیرساخت‌های گردشگری است و امیدواریم که امسال با همدلی میان مسئولان، گشایش اساسی در فضای کشور حاصل شود و بهبود فضای کسب و کار اتفاق بیفتد.وی هر یک درصد رشد اقتصادی را نیازمند حداقل ۱۲۰ هزار میلیارد تومان سرمایه‌گذاری دانست و بیان کرد: علائم تخریب اقتصاد، رشد منفی است و تا اقتصاد به رشد مثبت به ویژه رشدهای بالاتر برسد زمان‌بر است. از این رو فضای کسب و کار باید به قدری شفاف باشد که سرمایه‌گذاران خارجی و ایرانیان مقیم خارج برای سرمایه‌گذاری در کشور رغبت پیدا کنند.

خبر

از سوی معاون اول رئیس‌جمهور برای تحقق اقتصاد مقاومتی صورت گرفت

ابلاغ ۳ پروژه اولویت‌دار سازمان گردشگری

تکالیف و پروژه‌های اولویت‌دار سازمان میراث فرهنگی، صنایع دستی و گردشگری برای تحقق اقتصاد مقاومتی از سوی معاون اول رئیس‌جمهوری ابلاغ شد.

براساس خبر پایگاه اطلاع‌رسانی معاون اول رئیس‌جمهور، اسحاق جهانگیری در ابلاغیه‌ای با بیان نکات و موارد ضروری که لازم است از سوی سازمان میراث فرهنگی، صنایع دستی و گردشگری مورد توجه قرار گیرد، فهرست ۳ پروژه اولویت‌دار سازمان میراث فرهنگی، صنایع دستی و گردشگری را اعلام کرد.

براین اساس، تدوین بسته حمایت از کارگاه‌های تولیدی صنایع‌دستی و فرش و اجرای آن در راستای برنامه ارتقای توان تولید ملی (درون‌زایی اقتصاد)، ایجاد ظرفیت‌های جدید در هتلینگ در راستای برنامه گفته شده و تدوین بسته حمایت از گردشگری و اجرای آن در راستای برنامه ارتقای توان تولید ملی (درون‌زایی اقتصاد) ۳پروژه اولویت‌دار سازمان متولی گردشگری، میراث فرهنگی و صنایع‌دستی عنوان شد.

علاوه‌بر این، در این ابلاغیه آمده است: «پروژه‌های مصوب برای اجرا در سال ۱۳۹۵ باید توسط «دستگاه مجری» با اولویت و در چارچوب «نظام یکپارچه پیشبرد و پایش اقتصاد مقاومتی» اجرا و تکمیل شوند.

بدیهی است تمامی مسئولیت‌ها از زمان ابلاغ تا پایان پروژه بر عهده «دستگاه مجری» خواهد بود. همچنین «دستگاه مجری»، با قید فوریت، حداکثر باید ظرف مدت ۲ روز برای تسریع در اجرای هر یک از آنها نسبت به صدور حکم برای معاون و یا معاونین ذی‌ربط خود به عنوان مجری اقدام و به دبیرخانه ستاد معرفی کند.»

معاون اول رئیس‌جمهور همچنین در این ابلاغیه تأکید کرده است: «مجری منصوب از سوی وزیر یا بالاترین مقام «دستگاه مجری»، موظف است ظرف مدت یک هفته پس از ابلاغ این مصوبه برای هر یک از پروژه‌ها در چارچوب منشور پروژه مندرج در «نظام یکپارچه پیشبرد و پایش اقتصاد مقاومتی»، «برنامه عملیاتی» تهیه و پس از تأیید رئیس دستگاه اجرایی به دبیرخانه ستاد ارائه کند. علاوه‌بر این، تأمین منابع مالی لازم برای اجرای هر یک از پروژه‌های مصوب بر عهده «دستگاه مجری» است و مجری باید در چارچوب اعتبارات، وظایف و اختیارات دستگاه مجری، تمامی اقدامات لازم را برای تأمین مالی پروژه به نحوی به عمل آورد که پروژه طبق زمان‌بندی مصوب اجرا شود.»

حج

احتمال لغو حج تمتع در سال ۹۵

به اقامه حج امسال اصرار داریم

یک عضو هیأت رئیسه کمیسیون امنیت ملی و سیاست خارجی مجلس شورای اسلامی از احتمال لغو حج تمتع در سال ۹۵ خبر داد.

محمدحسن آصفری گفت: در جلسه کمیسیون که با حضور مسئولان سازمان حج و زیارت برگزار شد این بحث مطرح شد که آیا برای حج تمتع امسال اقدام می‌شود یا خیر. گزارش‌های ارائه شده بحث اصلی تامین امنیت حاجیان بوده و عربستان تضمین لازم را در این رابطه ارائه نکرده است.

وی افزود: البته جمهوری اسلامی ایران آمادگی دارد در صورت اعلام آمادگی عربستان برای پذیرفتن شرایط، حاجی اعزام کنند اما بعید است که عربستان چنین آمادگی را داشته باشد، بنابراین احتمال لغو حج تمتع امسال وجود دارد.

به گزارش ایسنا، آصفری در عین حال گفت: هنوز تا ۷ شعبان فرصت باقی است و تا آن زمان نمی‌توان در مورد لغو قطعی حج تمتع در سال ۹۵ اظهار نظر کرد.

هنوز سعودی‌ها پاسخی نداده‌اند

به گزارش تسنیم، رئیس سازمان حج و زیارت نیز با بیان اینکه جمهوری اسلامی ایران مُصر به اقامه حج تمتع ۹۵ است به انتقاد از رفتار مسئولان حج سعودی پرداخت و افزود: ادامه رفتارهای سعودی‌ها نشان می‌دهد اراده جدی برای اقامه حق شرعی زائران ایرانی ندارند.

سعید اوحدی گفت: تا به این لحظه عربستان سعودی پاسخی نداده و ما همچنان نسبت به اقامه حج تمتع ۹۵ مُصر هستیم و اعتقاد داریم حج به عنوان واجب شرعی و حق مسلم زائران ایرانی است.

وی بیان کرد: بنا بر همین ارتباط در نشست قبلی با مسئولان سعودی ٤ شرط مهم یعنی بهره‌مندی از ارزش‌های داخلی، خدمات کنسولی، چگونگی صدور روادید و راهکارهای امنیت زائران را ارائه کردیم که برای ۲ مورد آخر هنوز اظهار نظری نکرده‌اند.

رئیس سازمان حج و زیارت گفت: وارد محدوده قرمز زمانی شده‌ایم، ادامه رفتارهای سعودی‌ها نشان می‌دهد آنان اراده‌ای برای اقامه این حق شرعی زائران ایرانی ندارند. بنابراین ما اعتقاد داریم هیچ کشوری نمی‌تواند تبعیضی برای ورود زائران به خانه خدا قائل شود.

اوحدی به حضورش در کمیسیون امنیت ملی و سیاست خارجه مجلس اشاره کرد و افزود: در این نشست پرسش و پاسخ‌هایی درباره حج انجام گرفت و ما اظهار کردیم که سازمان حج و زیارت و بعثه همچنان پیگیر حج زائران هستند.

وی در پایان گفت: ما در حال حاضر وارد محدوده قرمز زمانی شده‌ایم چرا که زمان زیادی برای صدور روادید و یا سایر تمهیدات باقی نمانده و قراردادها نیز همچنان منعقد نشده است؛ امیدواریم این موضوع هرچه زودتر روشن شود

در گفت‌وگو با رئیس کمیسیون فنی، عمرانی و شهرسازی شورای شهر همدان مطرح شد

میدان مرکزی شهرالمانی می‌خواهد متناسب با تاریخ وَ فرهنگ استان

▪ میدان امام(ره) به عنوان یک هویت تاریخی می‌تواند پتانسیلی برای گردشگری باشد

» مریم مقدم

میدان مرکزی شهر در بسیاری از مناطق دنیا در محوریت توجه مردمان بومی آن منطقه و حتی گردشگرانی است که به آنجا پا می‌گذارند.

در شهرهای بزرگ ایران میادین اصلی به نام میدان امام(ره) از آن دست مناطقی است که نام آشناست و مورد توجه، هر ایرانی است. میدانی که یادگار خاطره‌هاست.

یادآور جایی که همه به هم پیوند می‌خورند به رابطه انسان‌هایی که دوشادوش یکدیگر فارغ از نسبت خانوادگی یا پست سازمانی‌شان با یکدیگر قدم می‌زنند، خرید می‌کنند و البته در خیلی از شهرهای ایران میدان امام(ره) جایی است که مسیرهای مختلف و خیابان‌های مختلف به افراد حق انتخاب می‌دهند.

مرکز شهر همدان در برگیرنده هنری از معماری و طراحی شهری است میدانی که حالا فاصله کمی تا ۱۰۰ سالگی دارد. به هم رسیدن ٦ خیابان اصلی شهر در این میدان شاید دلیلی بر جنب و جوش و تکاپوی مردم شهر در روز باشد، این حجم رفت و آمدها با تاریک شدن هوا و کم سو شدن چراغ‌ها کم می‌شود.

میدان امام (ره) همدان با همه تمایزی که در طراحی و معماری خود دارد اما از آن دست میادین است که آنگونه که باید مورد توجه گردشگران و حتی مردم شهر برای لحظه‌ای سپری کردن از روز نیست. این میدان المانی را احاطه کرده است که علی‌رغم در بر گرفتن وقایع تاریخی شاخص در کشور اما تناسبی با تاریخ ۳ هزار و ۵۰۰ ساله هگمتانه ندارد.

در سال‌های گذشته بارها کارشناسان این المان و نوع طراحی و سیمای بصری میدان امام(ره) همدان را مورد نقد قرار دادند.

برخی بر این باور بودند که این المان کپی‌برداری شده از المان میدان انقلاب تهران بود که حتی آن میدان هم به نگه‌داشتن این المان صبور نبود و آن را به شهر پس داد.

این در حالی است که میادین مهم شهر از جمله آرامگاه بوعلی‌سینا و باباطاهر صاحب المان‌هایی است با معماری شاخص ایرانی و این همجواری می‌توانست موجب شود المانی و نمادی در میانه میدان مرکزی شهر قرار گیرد که بر دیگر نمادهای شهر قالب باشد.

در این زمینه رئیس کمیسیون فنی، عمرانی و شهرسازی شورای شهر همدان ابراهیم مولوی به سؤالاتی که همدان‌پیام مطرح کرد چنین پاسخ داد.

میادین در شهرهای ایرانی از لحاظ طراحی شهری چه جایگاهی دارند؟

زندگی ماشینی و گسترش تعاملات اجتماعی امروز میدان‌هایی که در گذشته محل بسیاری از تحولات اجتماعی بودند را در جایگاه دیگری قرار داده است.

امروز این میادین همچون میدان امام همدان به گره‌های ترافیکی تبدیل شده‌اند، این در حالی است که این میدان از طراحی‌های به جای مانده از قرن ۱۹ است زمانی که شهرهای اروپایی به میدان به عنوان یک سمبل عظمت و اقتدار نگاه می‌کردند این نگاه میدان مرکزی شهر همدان را جزو بهترین طرح‌های شهری قرار داد اما امروزه با گسترش زندگی ماشینی مشکلاتی در ترددهای شهری ایجاد کرده است.

با توجه به تغییر و تعریفی که میدان امام(ره) پیدا کرده است چرا نتوانسته در معرفی تاریخ و هویت همدان نقش درستی را ایفا کند؟

فضای کالبدی میدان امام(ره) به عنوان یک هویت تاریخی می‌تواند پتانسیلی برای گردشگری باشد اما امروز ساختار کالبدی و سیمای شهر در این میدان به دلیل شرایط اقتصادی روز دچار به هم ریختگی و اغتشاشات بصری شده است. و این تغییر وضعیت موجب شد موضوع در کمیسیون معماری شورای شهر در سال گذشته طرح و ساماندهی فضای کالبدی میدان امام(ره) مطرح شود.

آنچه نتوانست به میدان امام(ره) هویت واقعی خود را بدهد زوائد بصری و ناهماهنگی در سیمای ظاهری این میدان است که پس از طرح موضوع متولیان اقدام به ساماندهی میدان و حذف زوائد بصری از قبیل کولرها، تابلوهای اضافی و باجه‌های تلفن و سطل زباله‌ها کردند.

با توجه به تصمیم‌گیری برای ساماندهی میدان امام(ره) همدان چرا این طرح ادامه‌دار و رو به پایان انجام نشد؟

پس از انجام بخش عمده‌ای از کار توسط شهرداری و زیباسازی شهر قرار شد نورپردازی میدان، یک دست شدن سایبان‌های مغازه‌ها و کاشی‌های مزین به نام مغازه‌ها به صورت یک‌دست در این مکان ایجاد شود اما در اواسط راه به دلیل نبود اعتبارات کافی، شهرداری تنها ماند و هیچ سازمانی به کمک آن نیامد.

در حالی که در این زمینه سازمان میراث فرهنگ و استانداری می‌توانستند به مناسب پیش رفتن روند کار کمک کنند اما کمبود اعتبارات مانع از کار شد.

از نگاه شما به عنوان یک دکترای شهرسازی آیا طراحی و المان میدان امام(ره) همدان مناسب با این مکان هست؟

شهر همدان دارای یک تاریخ ۳ هزار و ۵۰۰ ساله است و نام آن به شعاری زیبنده است با عنوان پایتخت تاریخ و تمدن ایران زمین پس این عناوین مستلزم آن است که مرکز شهر را المانی در بر گیرد که بیان کننده این تاریخ باشد.المان موجود در میدان امام(ره) نمادی از وقایع تاریخ است اما جای طراحی‌هایی که ریشه در تاریخ قدیمی شهر دارد در آن خالی است.

رئیس کمیسیون فنی، عمرانی و شهرسازی شورای شهر همدان

المان موجود در میدان امام(ره) نمادی از وقایع تاریخ است اما جای طراحی‌هایی که ریشه در تاریخ قدیمی شهر دارد در آن خالی است

و به گونه‌ای باید ادعا کرد برای شهری به قدمت همدان جای خالی میدانی با فضا و المان خاص برای جذب گردشگر که بتواند در کنار المان آن ثبت تصاویری که بیانگر نام همدان باشد مشهود است.

این میدان المانی می‌خواهد متناسب با تاریخ و فرهنگ استان برنامه‌ریزان شهری می‌توانند المان فعلی موجود در میدان شهر را جابه‌جا و در نقطه دیگری از شهر از آن استفاده کنند و میدان امام(ره) همدان را مزین به یک کار هنری بی‌بدیل تبدیل کنند.

در حال حاضر هم ایده فراخوان برای دریافت بهترین طرح برای میدان امام(ره) همدان مطرح و در حال اجراست که پس از آن هیأت داورانی متشکل از اساتید مطرح در حوزه شهرسازی، زیباسازی و طراحی شهر گردهم خواهند آمد. برای انتخاب بهترین طرح تا میدان امام(ره) میدانی با نمادی متمایز باشد.

به عنوان یک کارشناس مطرح در حوزه شهرسازی چه پیشنهاداتی برای بهتر شدن وضعیت ظاهری و سیمای بصری بهتر میدان مرکزی شهر دارید؟

۱- پیاده‌راه کردن کامل فضای میدان امام(ره) با هدف قطع ورود سواری‌ها و ماشین‌ها

۲- تغییر ساختار و عملکرد خیابان‌های شعاعی از شریانی به دسترسی

۳- ایجاد پارکینگ‌های بزرگ چند منظوره عمومی

٤- ایجاد خطوط اتوبوسرانی سریع را BRT در رینگ نخست و ساماندهی و تقویت اتوبوسرانی و تاکسیرانی.

۵- ارتقای کیفیت محیطی میدان امام(ره) و تبدیل آن از یک فضای مرده شهری به یک فضای مطلوب و سرزنده و با نشاط جهت‌گذران اوقات فراغت شهروندان اصلاحات هنری و ایجاد فضای چرخش وسایط نقلیه در منتهی‌الیه خیابان‌های ٦ گانه.

افتتاح آزمایشگاه تخصصی سفال و سرامیک گامی برای جهانی شدن لالجین

احمد رجبی‌راغب- خبرنگار همدان‌پیام: همزمان با حضور داوران شورای جهانی صنایع دستی در لالجین به منظور ارزیابی هنر این شهر از برنامه‌های جانبی از بازدید بهره‌برداری از نخستین آزمایشگاه تخصصی سفال و سرامیک پارک علم و فناوری استان همدان در لالجین بود که توسط پوشنا کریشنا از داوران و عضو شورای جهانی صنایع دستی از کشور هند به بهره‌برداری رسید.

مدیر دفتر هماهنگی مراکز رشد استان در این خصوص گفت: با توجه به اینکه شغل اغلب مردم شهر لالجین سفالگری بوده و سالانه بخش عمده‌ای از تولیدات سفال و سرامیک این استان راهی سایر کشورها می‌شود اگر بتوان کیفیت این محصولات را با راه‌اندازی آزمایشگاه تخصصی سفال و سرامیک ارتقا بخشید در این صورت می‌توان در راستای شعار مقام معظم رهبری نیز گام عملی برداشت.

اصغر میرزایی بیان کرد: با راه‌اندازی و تجهیز آزمایشگاهی جهت ارتقای سفال و سرامیک لالجین این آزمایشگاه مربوط به امور متالوژی و مواد بوده که بیش از ۵۰۰ میلیون تومان برای خرید تجهیزات آن هزینه شده است.

وی گفت: این مجموعه فعلاً دارای ۱۲ دستگاه آزمایشگاهی بوده و مأموریت این آزمایشگاه سرویس‌دهی به شرکت‌های دانش‌بنیان است و دانشجویان و هنرمندان لالجینی نیز برای تکمیل پروژه‌های خود می‌توانند از این آزمایشگاه استفاده کنند.

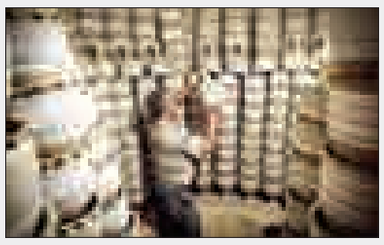

خبر

جزئیات "یارانه سفر" اعلام شد

«یارانه سفر قرار نیست به مردم داده شود، اعتبار آنکه از بودجه حمایت و پشتیبانی از صنعت گردشگری تأمین می‌شود، به بسته‌های سفری اختصاص می‌یابد که آژانس‌های مسافرتی آماده کرده‌اند و مردم می‌توانند این تورهای یارانه‌دار را از آژانس‌ها بخرند.»

سازمان میراث فرهنگی و گردشگری تصمیم گرفته برای توزیع سفر در مناطق "ناشناخته" و "کمتر شناخته شده"، یارانه سفر بدهد.

این خبر را هفته گذشته معاون رئیس‌جمهور و رئیس سازمان میراث فرهنگی و گردشگری اعلام کرد. مسعود سلطانی‌فر، بدون آنکه به جزییات بیشتر این طرح اشاره کند، گفت: در آینده نزدیک یارانه سفر به مقاصد جدید داخلی اختصاص داده خواهد شد، استان سیستان و بلوچستان و مسیر زاهدان، زابل، چابهار و تهران به عنوان نخستین مقصد جدید به گردشگران داخلی ارائه می‌شود و سازمان میراث فرهنگی، صنایع دستی و گردشگری، یک‌سوم هزینه سفر به این مقاصد را در سال ۹۵ می‌پردازد.معاون گردشگری کشور درباره جزییات بیشتر این طرح بیان کرد: سازمان میراث فرهنگی و گردشگری در چارچوب حمایت از مقاصد جدید و توزیع مکانی سفر، تصمیم گرفته است به بسته‌های سفر به مقصد استان‌هایی که دارای جاذبه‌ها و قابلیت‌های ناشناخته‌ای هستند، یارانه بدهد. این بسته‌ها را آژانس‌های گردشگری تهیه می‌کنند و قرار نیست یارانه مستقیم به مردم داده شود.

مرتضی رحمانی‌موحد، همچنین با بیان اینکه دفاتر خدمات مسافرتی مجری این طرح هنوز به طور کامل مشخص نشده‌اند، افزود: این دفاتر در حال فهرست شدن هستند. آنها می‌توانند از هر نقطه‌ای در کشور در اجرای این طرح مشارکت داشته باشند. اسامی این آژانس‌ها که پس از مشخص شدن اعلام خواهد شد، بسته‌هایی را در فاصله زمانی با قیمت‌های ترجیحی، رقابتی و جذاب برای مردم طراحی می‌کنند و در واقع یارانه به آن دفاتر و بسته‌های سفر اختصاص می‌یابد.

وی با تأکید بر اینکه طرح "یارانه سفر" مشمول استان‌های کمتر شناخته شده و دوردست می‌شود تا مردم آنها را بشناسند، بیان کرد: بسته‌های سفر یارانه‌دار مشمول قشر خاصی نمی‌شود و هرکسی می‌تواند این بسته را از آژانس‌های مسافرتی بخرد و از یارانه آن بهره‌مند شود و به مناطق کمتر شناخته شده کشور سفر کند.

رحمانی‌موحد درباره مبلغ یارانه اختصاص یافته به این سفرها با توجه به اینکه رئیس سازمان میراث فرهنگی و گردشگری قبلا گفته بود؛ یک سوم هزینه سفر مردم را تأمین خواهند کرد، گفت: باید منتظر ماند تا جزئیات بیشتر این طرح مشخص شود. مبلغ یارانه ممکن است به فراخور هر استان و مسیر متفاوت باشد، اما در هر صورت طرحِ جذاب و قابل قبولی خواهد بود.

چمدان

روایت ۲ گردشگر آلمانی از سفر به ایران

۲ گردشگر آلمانی که با دوچرخه از مرز آستارا از توابع استان گیلان در شمال وارد ایران شدند، با ادامه سفر خود به سمت جنوب، به شهرستان خنج در جنوب استان فارس رسیدند.

پترا و ماتیاس درباره سفر خود به ایرنا گفته‌اند: «از یک سال پیش سفر خود را از آلمان آغاز کردیم. نخست وارد روسیه شدیم و در ادامه از تمام کشورهای آسیای میانه که پیش از فروپاشی اتحاد جماهیر شوروی سابق جزو این کشور بود، دیدن کردیم.»

این زوج گردشگر آلمانی گفته‌اند: «پس از آن از مرز آستارا به ایران وارد شدیم و از مناطق دیدنی شهرهای رشت، قزوین، تهران، اصفهان، یزد و شیراز دیدن کردیم.»

آنها یادآور شده‌اند: «ایران کشوری زیبا و دارای مردمی با فرهنگ است.» به اعتقاد آنها، هر شهری که به آن سفر کرده‌اند از شهر دیگر زیباتر بوده؛ به ویژه شیراز و اصفهان.

پترا و ماتیاس به سایر گردشگران نیز سفارش کرده‌اند به ایران بیایند. آنها همچنین زیبایی‌های شهر خنج را که در جنوب استان فارس واقع شده به قصر تشبیه کرده و گفته‌اند: «پس از استان فارس به مقصد استان هرمزگان حرکت خواهیم کرد و از طریق دبی برای دیدن فرزندمان که در هندوستان پرستار است به این کشور سفر می‌کنیم.»

براساس این گزارش، این ۲ گردشگر هم اینک بازنشسته هستند و یکی از آنها مهندس الکترونیک و دیگری مدرس پرستاری است.

شمار گردشگرانی که به صورت انفرادی و ماجراجویانه وارد کشور می‌شوند رو به افزایش است؛ امری که به اعتقاد فعالان صنعت گردشگری و کارشناسان موید افزایش حس امنیت در میان گردشگران خارجی است.

پیام تاریخ، تمدن و فرهنگ مادستان
The Message Of Madestan's History & Civilization & Culture
روزنامه همدان پیام
۸
سه شنبه ● ۲۱ اردیبهشت ماه ۱۳۹۵ ● شماره ۲۶۳۱

فرهنگ

farhang@hamedanpayam.com

کنسرت موش‌ها در همدان در حال اجراست

نمایش کنسرت موش‌ها از دهم اردیبهشت ماه هر روز در مجتمع فرهنگی سینمایی شهیدآوینی به روی صحنه رفته است.
به گزارش روابط عمومی اداره کل فرهنگ و ارشاد اسلامی استان همدان، کارگردان نمایش کنسرت موش‌ها با بیان اینکه اجرای این نمایش تا ۲۶ اردیبهشت ماه ادامه دارد، گفت: نویسنده این نمایش شاد، موزیکال و عروسکی فرهاد لباسی است.
سیده معصومه زیوری با بیان اینکه داستان نمایش کنسرت موش‌ها به شکلی برای کودکان آموزشی است، افزود: در نمایش، داستان کودکی به نام پرهام روایت می‌شود که به دلیل پرخوری و رعایت نکردن بهداشت مریض شده و نمی‌تواند به کنسرت مورد علاقه‌اش برود و عروسک‌هایش (موش‌ها) می‌خواهند برای او کاری انجام دهند.
وی با اشاره به اینکه نمایش همه روزه از ۱۰ اردیبهشت ماه آغاز شده و تا ۲۶ اردیبهشت ماه ساعت ۱۹ در مجتمع شهید آوینی به روی صحنه می‌رود، بیان کرد: عروسک گردان‌های این نمایش مهرداد کاووسی حسینی، ندا هادیان، زهره اسماعیلی، مرضیه آذر، سپهر مسافریان، احسان آزادجو، محمد قیاسی، مهشید محبوبی، مصطفی تاریمرادی، میلاد سلوکی و سعید متعبد (کمکی) هستند.
کارگردان نمایش کنسرت موش‌ها با بیان اینکه شهاب سماوات بازیگر کودک این نمایش است، گفت: در نمایش برای نخستین بار در استان همدان، کنسرتی در رده سنی کودک با مضمون بهداشت و سلامت اجرا می‌شود.
وی با بیان اینکه نمایش کودک در استان همدان در سال‌های اخیر رشد مناسبی داشته و از آن استقبال می‌شود، بیان کرد: در قالب این نمایش می‌توان مباحث آموزشی مختلفی را مطرح کرد.

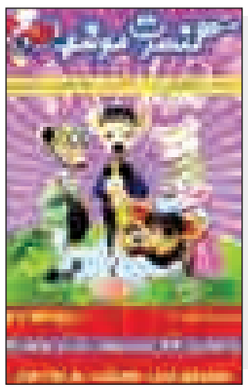

یادداشت

کتاب را بال پرواز آدم ساختند

» مهدی ناصرنژاد

برپایی نمایشگاه کتاب یکی از حرکت‌های رو به جلو و ترقی‌خواهانه دولت‌ها و سازمان‌های مردم‌نهاد در هر گوشه از جهان است. این رویداد بزرگ و سالیانه تقریباً از هفته گذشته در تهران آغاز شده و قرار است تا ۲۵ اردیبهشت‌ماه ادامه داشته باشد.
نمایشگاه کتاب تهران یکی از تجلیگاه‌های معتبر و برنامه‌ریزی شده است که هر ساله حتی کانون توجه بسیاری از ناشران معتبر کتاب از سراسر جهان می‌باشد. به همین علت دوستداران کتاب و همراهان این یار مهربان از شهرهای دور و نزدیک کشورمان شده به زحمت خود را به تهران می‌رسانند تا با تازه‌های کتاب آشنا شوند و اگر شده کتاب‌های مورد علاقه خویش را از نمایشگاه تهران تهیه کنند. امسال نیز خبر می‌رسد، نمایشگاه کتاب تهران با استقبال خوب هم‌میهنان روبه‌رو شده و روزهای پرتب‌وتابی در دنیای کتاب تهران می‌گذرد.
در این نوشتار قصد ارائه آمار و عدد و رقم از کم‌وکیف و تعداد ناشران و سمت و سوی غرفه‌های نمایشگاهی نیست. اما همین قدر همگان و سینه‌سوختگان و دست‌اندرکاران دلسوز می‌دانند که اینگونه برنامه و تجلیگاه‌های میمون و مبارک، فرصتی بزرگ و دست‌نیافتنی برای حداقل تلنگر زدن به ذهن‌های راکد و غبار گرفته است که چه نشستی، بود و نبود دیده‌ها و شنیده‌ها و خواسته‌ها و لازمه‌ها همین نیست که پیش روی ماست.
واقعیت در دنیای دیگری است که ما از آن بی‌خبر مانده‌ایم. ما خواسته یا ناخواسته راه خودمان را از مسیر دانایی و دنیای واقعی جدا ساخته‌ایم. اگر قرار باشد اندیشه‌های انسانی در فضای آگاهی و دانایی پرواز کند، این پرواز باید هوا به هوا و با فرازونشیب بال‌های دیگر باشد. ذهن انسان فقط در تلاقی و بستر ذهن‌های دیگر رشد می‌کند و بذر می‌افشاند و این رشد و بذرافشانی تنها در دنیا و جریان واقعی موجودیت کتاب اتفاق خواهد افتاد.
اگر هر وسیله و ابزار قدیمی و خاطره نیک و بد در لباس سنت‌ها و شیوه‌های قدیمی قابل یاد و اندازه‌گیری و مقیاس باشد، کتاب اینچنین نیست. کتاب برای پیوند زدن تاروپود افکار انسانی با تمام دوران‌ها و گذشته و حال و آینده شکل گرفته و ماندگار شده است. اگر تمام دانایی و دانش و راهکاری باید و شاید برای زندگانی را در حافظه رایانه‌ها و گوشی‌های هوشمند خود ثبت و ضبط و حتی مطالعه کنی تا کتاب آن را در دسترس نگیری و به جان ندوزی چیزی یاد نگرفته و نابلد خواهی ماند.
واقعیت‌های اجتماعی، سیاسی و عاطفی در بستر کتاب قابل لمس و مطالعه واقعی قابل لمس است؛ چراکه دنیای رایانه و تبلت و گوشی با یک کلیک نابهنگام به هوا می‌رود و هیچ نمی‌ماند.
بوی مهربان و صمیمی کتاب شوق زندگی و شخصیت و اعتماد به نفس در آدمی برمی‌انگیزد و انگیزه می‌افشاند. و اگر راه کتاب و پرواز اندیشه‌ها و پیام دانایی و اشتیاق بسته باشد، هیچ حکیم و اندیشمند و دانا هم پدید نمی‌آید.

خبر

آمادگی سپاه برای برگزاری باشکوه مراسم سالگرد امام خمینی(ره)

مسئول قرارگاه شهید فهمیده استان همدان با اشاره به تشکیل قرارگاه شهید فهمیده در تمام سپاه‌های استان گفت: ۱۸ رده از سپاه امسال آماده برگزاری هر چه باشکوه‌تر مراسم سالگرد رحلت امام خمینی(ره) هستند.
روح‌ا... عروجی در گفت‌وگو با بسیج بیان کرد: حضرت امام خمینی(ره) نه تنها برای ایران اسلامی بلکه برای تمام کشورهای دنیا شخصیتی بزرگ و وارسته بودند بنابراین قدرشناسی و الگوگیری از ایشان برای ما یک امر ضروری است.
وی گفت: قرارگاه شهید فهمیده در تمام سپاه‌های استان تشکیل شده و بزرگترین مسئولیت آن انجام کارهای آمادی، تبلیغاتی و پشتیبانی برای اعزام زائران به مرقد مطهر امام خمینی(ره) است.
عروجی ضمن تقدیر از عملکرد قرارگاه شهید فهمیده سپاه انصارالحسین(ع) استان همدان در سال گذشته افزود: اعزام سال گذشته خوب بوده، البته نقص‌هایی وجود داشته که جزئی است و باید برطرف شود.

انتخاب پیمانکار
اتحادیه صنف درودگران همدان در نظر دارد تکمیل و تجهیز فضای داخلی یک دستگاه آپارتمان محل دفتر خود را توسط یکی از شرکت‌های پیمانکار واجد شرایط انجام دهد.
جهت اطلاعات بیشتر تا تاریخ ۹۵/۲/۲۵ با شماره تلفن ۳۴۲۴۷۲۹۳ تماس حاصل فرمائید.
اتحادیه صنف درودگران همدان

نگاهی به "ابد و یک روز"، مهمترین فیلم سینمای ایران در سال‌های اخیر

"خونه، این خونه ویرون"

▪ تیتر برگرفته از ترانه "خونه" سروده ایرج جنتی‌عطایی

» حسین پارسا

"ابد و یک روز" فیلم با اهمیتی در سینمای ایران است. پیش از اینکه وارد جزییات این فیلم شوم بهتر است چند نکته از دلایل این اهمیت بگویم. مسلم است "ابد و یک روز" فیلم بسیار خوبی هم هست ولی اهمیتی بالاتر از کیفیت دارد. به این معنی که فکر می‌کنم در این مورد خاص، آنچه که سعید روستایی به عنوان نویسنده و کارگردان این فیلم، قصد صحبت درباره آن را داشته به مراتب از آنچه در عمل ساخته شده مهمتر است.
درجه نخست اهمیت این فیلم به شرایط سینما در ایران بازمی‌گردد. در سینمایی که شوربختانه کمدی‌هایی همچون «اخراجی‌ها»، «من سالوادور نیستم» و اخیراً «۵۰ کیلو آلبالو» فاتحان گیشه آن هستند، فیلم‌هایی از جنس "ابد و یک روز" روزنه‌های نوری هستند در تاریکی. البته نمی‌توان چشم بست بر فیلم‌های درجه یکی که امسال روی پرده خواهند رفت. همچون اژدها وارد می‌شودِ مانی حقیقی که ۲ بار در جشنواره سال گذشته آن را دیدیم و هر بار بیشتر شیفته آن شدم- اما شرایط کلی سینمای ایران را چند سالی است کمدی‌های گاه سخیف تعیین می‌کنند.
از طرف دیگر روستایی برای ساخت "ابد و یک روز"، فرمی را انتخاب کرده که از فیلمسازان بزرگ برمی‌آید. این کارگردان با ساخت این فیلم متهم شده است به کپی‌برداری از آثار اصغر فرهادی به‌ویژه «درباره الی». ولی وقتی به یاد آوریم که سعید روستایی هنوز ۳۰ سال سن ندارد و این نخستین فیلم اوست، شباهت به آثار فرهادی برای او نه اتهام، که افتخار خواهد بود. با این مقدمه می‌توان نگاهی اجمالی به مهمترین فیلم این سال‌های سینمای ایران داشت.
اول: قصه "ابد و یک روز"در خانه‌ای در جنوب شهر تهران اتفاق می‌افتد. سمیه ۳۰ ساله (با بازی پریناز ایزدیار) خواهر کوچک خانواده‌ای است که می‌خواهد با مردی افغان ازدواج کند و به افغانستان برود. برادر اول (پیمان معادی) که ترک اعتیاد کرده موافق و حتی واسطه این وصلت است. برادر دوم (نوید محمدزاده) که معتاد به شیشه و تریاک است، مخالف است. برادر کوچک که دانش‌آموز است نه فقط مخالف که از رفتن خواهر هراسان است. سمیه ۳ خواهر دیگر هم دارد که هر کدام گرفتار مشکلاتی، به نوعی نماینده زنانی در ایران هستند که زندگی آرامی ندارند. مادر خانه هم علیل و ناتوان است و با عطسه‌ای به پای مرگ می‌رود. در این وضعیت رفتن سمیه، آتش به جان خانواده می‌اندازد.
روستایی هوشمندان سمیه را ستون این سقف در حال شکستنِ این خانواده قرار داده است. سمیه نماد امیدِ در یک کشتی در حال غرق شدن است.
دوم: صحبت از رفتن یا نرفتن سمیه است. مرتضی (پیمان معادی) می‌گوید هر که بتواند از این خانه برود و نرود، از سگ کمتر است. مرتضی نماد انسانی است که در زندگی شکست خورده اما حالا تصمیم گرفته آن را به هر شکل ممکن بسازد. این "به هر شکل ممکن" زمانی معنای دقیق‌تری پیدا می‌کند که متوجه شویم او سمیه را در قبالِ پولی به صیغه پسر افغانی درآورده و اصرار بر ازدواج آن دو را دارد تا با پولی که به دست آورده، کسب‌وکاری به راه بیندازد و خود ازدواج کند. در مقابل، محسن، برادر شیشه‌ای می‌گوید مرتضی سیمه را به خاطر پول فروخته است. محسن بغض می‌کند و از خواهرش التماس می‌کند از این خانه نرود که اگر برود مادر می‌میرد و زندگی‌شان را لجن برمی‌دارد.
ملودرام بر پایه همین رفتن یا نرفتن بنا شده است. این ایده یک بار دیگر هم در «جدایی نادر از سیمین» به شکل درخشانی به تصویر کشیده شده بود. در آن فیلم مرد راه حل درست کردن اوضاع زندگی- در ابعاد بزرگتر، ایران- را ماندن را درگیر می‌کند. سمیه باید در این خانه ویران بماند یا برود؟
سوم: "ابد و یک روز" اگرچه فیلمی به ظاهر خانوادگی است اما نشانه‌هایی آشکار و پنهان و به شدت اجتماعی دارد: خانواده‌ای در حال فروپاشی است. برادران هر دو درگیر اعتیاد بوده و هستند. مادر علیل است. یکی از خواهرها شوهر خود را از دست داده است، یکی دیگر پسری دارد که صورت خود را با چاقو خط انداخته تا به قول فیلم «لاتی‌اش را پر کند». و خواهر دیگر ناراضی و وسواس است و در نهایت دست به کاری می‌زند که گویی عجیب است اما در حقیقت بزرگترین افکتِ سعید روستایی در بازتولیدِ مفهوم اجتماعیِ در بستری خانوادگی است: نگهداری از گربه‌های علیل و دست و پا شکسته و کیست که نداند گربه نماد چیست. ستوان این سقف شکسته اما سمیه است و امید این خانه به نبود، پسر کوچک خانواده. نوید هم باهوش است و هم دل‌نگرانِ رفتن سمیه. نوید نماد نسل آینده است و سمیه نماد جوانانی از این مرزوبوم که برخی آنها را تشویق به رفتن می‌کنند و برخی علاج را ماندن می‌دانند.
چهارم: "ابد و یک روز" در کنار محتوای جذاب، بازی‌هایی درخشان دارد که در کمتر فیلمی در سینمای ایران می‌توان نظیر آن را یافت. پیمان معادی در نقش برادر بزرگتر آنقدر خوب است که فراموش می‌کنیم او در خانواده‌ای مرفه در خارج از کشور به دنیا آمده است. پریناز ایزدیار معصومانه نقش بی‌بدیل ایفا می‌کند و شیرین یزدان‌بخش، مادر خانواده همچون دیگر نقش‌هایش بسیار خوب است. در این میان اما نوید محمدزاده یکی از ماندگارترین نقش‌های سینمای ایران را بازی می‌کند. او در نقش یک معتاد به شیشه و تریاک آنقدر واقعی و خوب است که تنها می‌توان او را با نقش سید در «گوزن‌ها»ی مسعود کیمیایی مقایسه کرد.
کسانی که فیلم را دیده‌اند فراموش نخواهند کرد سکانسی را که مرتضی (پیمان معادی) به کمپ ترک اعتیاد زنگ زده تا محسن (نوید محمدزاده) را به زور با خود ببرند. بازیِ تکان‌دهنده محمدزاده در این سکانس همراه با اشک‌های پریناز ایزدیار و هق‌هق آرام پیمان معادی، این صحنه را در سینمای ایران جاودانه خواهد کرد. سینمایی که در این سال‌ها کم حرف نزده از خانواده‌های رو به فروپاشی و اعتیاد، اما هیچکدام به اندازه "ابد و یک روز" عمق این اندوه را نشان نداده‌اند.

خانه کاریکاتور همدان افتتاح شد

در نشستی به میزبانی حوزه هنری استان همدان کاریکاتوریست‌های استان با سید مسعودشجاعی دیدار کردند.
به گزارش روابط عمومی حوزه هنری استان همدان، سید مسعود شجاعی‌طباطبایی دبیر خانه کاریکاتور و مسئول گروه کاریکاتور حوزه هنری است و بخش لاتین سایت ایران کارتون را هم مدیریت می‌کند.
وی در سفری که به همدان داشت، در نشستی صمیمی پای صحبت‌های هنرمندان کارتونیست استان نشست و از وضعیت کاریکاتور در استان مطلع شد.
در این دیدار هنرمندان کارتونیست استان همدان به بیان مسائل مختلف در حوزه کاریکاتور و حمایت نکردن مسئولان پرداختند و در ادامه وضعیت کاریکاتور استان مورد بررسی قرار گرفت.
رئیس حوزه هنری استان همدان نیز در این نشست ضمن پیشنهاد افتتاح خانه کاریکاتور حوزه هنری استان با محوریت تولید و آموزش، به هنرمندان گفت: در صحبت‌هایی که با شجاعی طباطبایی داشتیم ایشان برای حضور در برنامه‌های خانه کاریکاتور همدان به صورت ماهانه مقرر شد برای آغاز کار خانه کاریکاتور اعلام آمادگی کردند.
حسینی افزود: برپایی نشست‌های تخصصی با حضور نوری نجفی، محور قراردادن تولید اثر، برگزاری کلاس‌های آموزشی و کارگاه‌های عملی و نظری در جهت رشد علاقمندان، برگزاری نمایشگاه، اختصاص بخشی از سایت حوزه هنری استان به خانه کاریکاتور، برپایی و شرکت در مسابقات و جشنواره‌های مختلف، و حضور در فضای مجازی و شبکه‌های اجتماعی بخشی از اهداف و فعالیت‌های خانه کاریکاتور حوزه هنری استان همدان خواهد بود.
در ادامه این نشست و با استقبال هنرمندان، مجموعه‌ای از آثار کاریکاتور محمد نظری به صورت کتاب آماده چاپ شده و در ادامه مجموعه‌ای هم از آثار کل هنرمندان کاریکاتوریست استان تولید شود.
گفتنی است انجمن کاریکاتور استان همدان جزو یکی از چند انجمن رسمی و ثبت شده هنری در استان است که در سال ۹۴ با حضور هنرمندان این رشته که افرادی شناخته شده در عرصه ملی و بین‌المللی هستند ثبت و تشکیل شد.
پس از مدتی به دلیل دلسرد شدن اعضا و نبود حمایت‌ها و برخورد نامناسب مسئولان تصمیم به تعطیلی انجمن کاریکاتور استان گرفته شد.

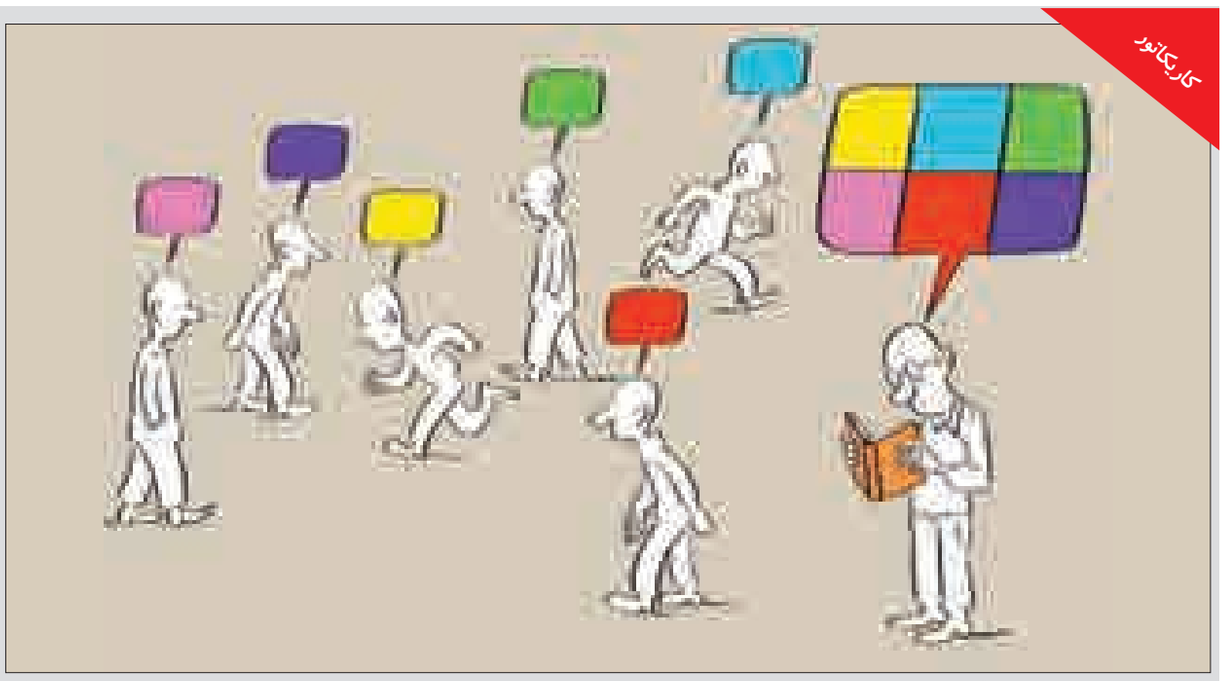

"جست‌وجوی انسان‌ها در وادی کتاب"
عکس: طاهر شعبانی

خبر

در جمع‌بندی فعالیت‌های مراکز استانی حوزه هنری؛

حوزه هنری همدان فعال‌ترین استان در زمینه کودک و نوجوان شد

رئیس حوزه هنری استان همدان گفت: پس از ارائه گزارش فعالیت‌های مراکز استانی حوزه هنری، در بین استان‌های فعال در زمینه کودک و نوجوان، حوزه هنری استان همدان به عنوان فعال‌ترین مرکز اعلام شد.
به گزارش روابط عمومی حوزه هنری استان همدان، سید محمدباقر حسینی در این‌باره گفت: حوزه هنری استان همدان به عنوان یک نهاد عمومی و به منظور ایجاد الگوی فعالیتی، در زمینه‌هایی که نیازمند توجه و فعالیت بیشتر در استان است ورود می‌کند.
وی افزود: نخستین اثر تولیدی این حوزه، مجموعه داستان «بابک پسر ایرانی»، تولیدی سال ۱۳۸۷ است که با بهره‌گیری از داستان زندگی شهید نوجوان فرشید فرهانچی، داستان‌هایی را با رویکرد محیط زیست برای گروه سنی ج (٤ و ٥ و ٦ دبستان) روایت می‌کند.
حسینی افزود: در سال‌های اخیر، حوزه هنری استان همدان در بخش‌های مختلف در زمینه کودک و نوجوان فعالیت های مختلفی انجام داد که پس از ارائه گزارش به ستاد، حوزه هنری استان همدان به عنوان فعال‌ترین استان در زمینه کودک و نوجوان شناخته شد.
رئیس حوزه هنری استان همدان گفت: در جمع‌بندی این گزارش در بخش آفرینش‌های ادبی، از مجموع ۳۹ اثر عنوان شده خراسان رضوی با ٢٤ اثر، همدان٦، زنجان٥، و اردبیل و اصفهان هرکدام با ۲ عنوان تولید کتاب کودک و نوجوان در رده‌های اول تا چهارم قرار گرفتند.
در بخش هنرهای تصویری نیز از مجموع ٤٦ اثر عنوان شده حوزه هنری استان همدان با ۲۰، خراسان رضوی با ۱۲، اردبیل ۸، و زنجان ٦ عنوان تولید، اول تا چهارم شدند.
وی بیان: از مجموع ۲۲ اثر تولیدی در زمینه هنرهای تجسمی نیز حوزه هنری استان همدان با ۷، اردبیل٦، زنجان ٥ و خراسان رضوی با ٤ عنوان برنامه در رده‌های اول تا چهارم قرار گرفتند.
در بخش هنرهای نمایشی نیز حوزه هنری استان همدان با ۱۳ اثر، خراسان رضوی۱۱، زنجان ۳ و اردبیل با ۲ نمایش اول تا چهارم شدند. از مجموع ۸ اثر تولید شده در زمینه موسیقی، حوزه هنری خراسان رضوی با ٤، اردبیل با ۲، زنجان و همدان با یک اثر موسیقایی در رتبه‌های اول تا چهارم قرار گرفتند.
حسینی گفت: در بخش کارگاه‌ها با محوریت شعر کودک و نوجوان، نمایشنامه‌نویسی، سوژه‌یابی در داستان نوجوان، ساخت عروسک و...، حوزه هنری استان همدان ۸ عنوان و در بخش نشست‌های تخصصی با موضوعات تئاتر کودک ونوجوان، نشست با شاعران و تصویرگران کودک و... ۸ جلسه برگزار کرده است. همچنین حوزه هنری استان همدان در ۳ رشته هنرهای تصویری، هنرهای تجسمی و هنرهای نمایشی رتبه نخست را در زمینه تعداد تولیدات دارد.
وی در پایان بیان کرد: حمایت از تولید آثار فرهنگی، هنری و رسانه‌ای در حوزه کودک و نوجوان در راستای اهداف حوزه هنری انقلاب اسلامی در سطح ملی و بین‌المللی، حمایت از تبدیل آثار برگزیده به محصولات قابل عرضه به مخاطب کودک و نوجوان و تجاری‌سازی محصولات در سطح ملی و بین‌المللی، بازارسازی در فضای مجازی برای محصولات دیجیتال حوزه کودک و نوجوان، مشارکت در توزیع هدفمند و گسترده محصولات ادبی و فرهنگی کودک و نوجوان از جمله سیاست‌های اعلامی حوزه هنری در زمینه کودک و نوجوان است.

برگزاری جشن اردیبهشت تئاتر همدان

معاون فرهنگی و هنری اداره فرهنگ و ارشاد اسلامی استان همدان گفت: جشن اردیبهشت تئاتر و جشنواره نمایشنامه‌خوانی همدان ۲۲ اردیبهشت ماه و ۲۳ اردیبهشت ماه امسال برگزار می‌شود
مجید فروتن از برگزاری جشن اردیبهشت تئاتر استان خبر داد و افزود: اردیبهشت تئاتر استان و جشنواره نمایشنامه‌خوانی ۲۲ و ۲۳ اردیبهشت ماه در مجتمع فرهنگی شهیدآوینی برگزار می‌شود.
وی بیان کرد: در این مراسم با حضور گروه‌های نمایشنامه‌خوان راه یافته به جشنواره و هنرمندان تئاتر استان و تجلیل از برگزیدگان انجام می‌شود.
معاون فرهنگی اداره کل فرهنگ و ارشاد اسلامی همدان از نکوداشت ۳ هنرمند فقید استان در اردیبهشت تئاتر خبر داد و گفت: بزرگداشت مرحوم مظاهر هندی، مرحوم خورشیدی از پیشکسوتان ملایر و مرحوم مرادی پیش‌بینی شده است.
این مسئول بیان کرد: تجلیل از برگزیدگان نمایشنامه‌خوان استان همدان، قرائت بیانیه روز تئاتر و اجرای نمایش‌های مختلف از دیگر برنامه‌های جشن اردیبهشت تئاتر همدان است.
فروتن گفت: هر سال به مناسبت بزرگداشت روز جهانی تئاتر، جشنی با هدف تکریم فعالان سال گذشته هنرهای نمایشی برگزار می‌شود تا هنرمندان نمایشی بتوانند سال تئاتری دیگری را آغاز کنند.
وی با تأکید بر اینکه هنرمندان سرمایه‌های فرهنگی جامعه هستند، بیان کرد: امیدواریم با برنامه‌های مختلف از جمله اردیبهشت تئاتر بتوان برای ارج نهادن قدر و منزلت هنرمندان فاخر استان گام برداشت.

پیام تاریخ، تمدن و فرهنگ مادستان
The Message Of Madestan's History & Civilization & Culture
روزنامه همدان پیام
۹
سه شنبه ● ۲۱ اردیبهشت ماه ۱۳۹۵ ● شماره ۲۶۳۱
جامعه
ejtemaei@hamedanpayam.com

دولت یازدهم عزم راسخ برای تحقق عدالت جنسیتی دارد

دولت یازدهم عزم راسخ در راستای تحقق عملی عدالت جنسیتی در ابعاد مختلف زندگی و مهمتر از آن ایجاد توازن و هماهنگی میان ایفای نقش های چندگانه زنان دارد.به گزارش ایرنا، معاون امور زنان و خانواده ریاست‌جمهوری گفت: این اقدامات دولت در نهایت موجب ارتقای وضعیت زنان و تقویت نهاد خانواده می‌شود. شهین‌دخت مولاوردی بیان کرد: آنچه که در مرکز توجهات جهانی قرار گرفته است، ضرورت مشارکت فعال و مستمر زنان برای تحقق تمام اهداف دستور کار ۲۰۳۰ توسعه پایدار و همچنین نگاه ویژه نسبت به نیازهای خاص آنان است.

اورژانس اجتماعی ۴۵۰۰ نفر را از مرگ نجات داد

اورژانس اجتماعی سال ۹۴ با مداخله به موقع ٤ هزار و ۵۰۰ نفر را از مرگ حتمی نجات داد.
رئیس سازمان بهزیستی کشور گفت: حتی یک مورد خودکشی هم برای جامعه ما زیاد است.
به گزارش سلامت نیوز،انوشیروان محسنی بندپی افزود: اضطراب،افسردگی و استرس از جمله عوامل اقدام به خودکشی است.
وی گفت: سازمان بهزستی خط مقدم برخورد با خودکشی است و برای رسیدگی به این مسائل خط اورژانس اجتماعی ۱۲۳ را فعال کرده است.

افزایش قیمت داروهای ایرانی و خارجی یک رقمی است

افزایش قیمت داروهای تولید داخل در حد نرخ تورم خواهد بود بنابراین سرجمع افزایش قیمت کل داروها در سال ۹۵ یک رقمی است.
رئیس سازمان غذا و دارو در گفت و گو با ایرنا گفت: سیاست وزارت بهداشت افزایش قیمت دارو نیست و هیچ برنامه‌ای برای افزایش قیمت دارو نداریم و حتی در مورد داروهای وارداتی سیاست وزارت بهداشت کاهش قیمت است.
رسول دیناروند افزود: سال ۹۴ هم توانستیم در کل قیمت داروهای وارداتی را ۸ درصد ارزان کنیم.

چراغ‌های روشن شهر برای جشن‌های میلاد

وحدت دستاورد بزرگ جشن‌های میلاد

▪ ۳ هزار جشن معنوی برای اثبات ارادت مردم به ائمه اطهار(ع)

» سمانه جهانگیری‌عرش

در سالی که با میلاد با سعادت حضرت فاطمه (س) آغاز و با میلاد این بانوی اسوه به پایان می‌رسد هفته‌ای در بهار اردیبهشت وجود دارد که ۳ میلاد مبارک شامل ولادت با سعادت امام مظلوم حضرت امام حسین (ع)، حضرت ابوالفضل عباس(ع) و ولادت امام زین‌العابدین(ع) است. هفته‌ای که انتظار می‌رود در آن با حمایت متولیان فرهنگی استان و نیز مشارکت مردم شاهد جشن‌های شادی باشیم.
البته ناگفته نماند که پیش از این هم در پایان هفته گذشته مبعث رسول اکرم(ص) و به همین مناسبت عید مبارک مبعث را داشتیم.
آنچه پیداست این است که فرا رسیدن سالروز ولادت ائمه معصومین و برگزاری جشن‌های شادباش ولادت آن بزرگواران فرصتی است مغتنم تا با برگزاری جشن‌های شاد و نیک، وحدت در بین مردم تقویت شود با فرا رسیدن جشن‌های میلاد در همدان آذین‌بندی شهر با پرچم‌های رنگارنگ و چراغانی خیابان‌ها به همراه برگزاری جشن میلاد در برخی مراکز و اماکن تفریحی چون باباطاهر، آرامگاه بوعلی و باغ ایرانی و اماکنی چون مساجد مطرح بیش از پیش نمود دارد.
از قدیم آنچه در میان شیعه در مواجهه با ایام ولادت بزرگان دین به یاد داریم، برپایی مجلس بزرگداشت ایشان است.
نگاهی گذرا به تعالیم دینی نشان می‌دهد، شادی و سرزندگی از آثار ایمان مذهبی است؛ چرا که مذهب بر زمینه‌های پیدایش شادی سفارش کرده و نشانه‌هایش را ستوده است. توصیه به شرکت در مجالس شادی مثل مجالس عروسی، ولیمه و اطعام دادن در هنگام ازدواج و تولد فرزند و خرید خانه و برگشت از حج و زیارت که هدف از آنها ایجاد انس و الفت و صفا بین مؤمنان و شاد و مسرور ساختن آنهاست، گواه اهمیت دادن دین مبین به مقوله شادی و سرور است.
سفارش به پوشیدن لباس‌های نیکو و زیبا و زینت کردن و معطر بودن و شادی کردن و شاد ساختن یکدیگر در اعیاد اسلامی، به ویژه عید سعید غدیر و تأکید بر صله ارحام و اطعام دادن و دست دادن و مصافحه با مؤمنان و زیارت آنها و تبسم کردن به رویشان و هدیه دادن به آنها، شاهد دیگری بر توجه اسلام به این امر است.
با توجه به مسائلی که کارشناسان نیز به آنها تاکید دارند، چنین می‌توان استنباط کرد که جامعه ما در شرایط فعلی به یک برنامه‌ریزی و مشارکت پایدار در زمینه فرهنگ‌سازی برای شاد بودن، چه از نوع مذهبی و چه از نوع ملی نیاز دارد؛ فرایندی که قطعاً برای شکل گرفتن به زمان نیاز دارد و آنچه از نظرات خود مسئولان پیداست این است که متاسفانه مردم کشور و به ویژه مردم همدان نشاط لازم را برای گذران زندگی ندارند.
با این وجود در شرایط بین‌المللی فعلی و تلاش‌هایی که برای ارائه تصویری غیرواقعی و خشن از دین مبین اسلام می‌رود، باید همه دست به دست هم دهیم تا این مجالس و محافل دینی، تریبون پرقدرت ترویج اسلام ناب محمدی شده و از این کانال، حقایق دینی بیش از پیش برای جامعه به ویژه جوانان منتشر شود.
به گفته کارشناسان مسائل دینی در جامعه ما فرهنگ غالب، فرهنگ غم است و شادی حالت عرضی و فرعی دارد. بنابراین ما بیشتر برای سوگ اجتماعی آمادگی داریم و هیچ برنامه‌ای برای شادمانی نداریم هرچند در روایات شیعی بر ضرورت شاد بودن تاکید شده ولی ظلم‌هایی که در حق معصومین صورت گرفته، باعث شده که شیعیان دچار اندوه طولانی شوند.

برگزاری ۳ هزار برنامه شاد در ۳ ماه

مدیرکل تبلیغات اسلامی استان همدان در خصوص برپایی جشن‌های میلاد و لزوم آنها می‌گوید: همانگونه که مراسم‌های عزاداری از ارزش بسیار زیادی برخوردار است، برگزاری جشن‌های میلاد ائمه اطهار(ع) نیز از ارزش بالایی برخوردار است.
حجت‌الاسلام والمسلمین علی دشتکی بیان کرد: در دین مبین اسلام توصیه‌های زیادی به شادی و روحیه نشاط که خود عامل ارتقای روحیه دینی است شده و در بعد اجتماعی نیز داشتن نشاط از ضروریات زندگی سالم است.
وی با بیان اینکه شادی و نشاط برای ائمه در دین ما تفاوت‌هایی با شادی و نشاط زودگذر دارد افزود: شادی‌هایی که در آن شئونات دین اسلام باشد همیشگی اما شادی‌های زودگذر پس از مدتی باعث ناراحتی روح و وجدان است.
دشتکی گفت: با فرا رسیدن اعیاد و ماه‌های رجب شعبان و رمضان تبلیغات اسلامی هم در تدارک برنامه‌هایی برای شادی عمومی مردم می‌شود که امسال ۳ هزار برنامه با محوریت مردم و هیأت‌ها برگزار خواهد شد.
این مسئول افزود: این برنامه‌ها متناسب با بافت منطقه در قالب جشن‌های خیابانی، مولودی‌خوانی و یا برگزاری جشن در حسینیه‌ها و مساجد انجام می‌شود.
با این توصیف و با وجود برگزاری ۳ هزار برنامه در استان فقط از ۳۰ تبلیغات اسلامی و در کنار آن برنامه‌های معاونت فرهنگی سپاه، شهرداری، سازمان جوانان، ارشاد اسلامی و... باید دید که چرا هنوز جوانان ما از روحیه شاد برخوردار نیستند که البته پاسخ به آن شاید نه به کیفیت بلکه به کمیت برنامه‌ها باز می‌گردد که آن هم در این مجال نمی‌گنجد.
مسلم است در زمانی که غربیان اسلام‌هراسی را گسترش داده و آداب و رسوم اسلامی را نشانه تحجر و خرافه‌گرایی و مسلمانی را تنها غمگساری برای امامان معصوم (ع) می‌پندارند، برگزاری گسترده جشن‌های سالروز میلاد ائمه معصومین(ع) و امامان پاکمان می‌تواند گامی در جهت ابطال این تفکرات پوچ، وحدت مسلمین و معرفی اسلام به عنوان یک دین رئوف و شاد باشد.

گزارش ویژه

نایب‌رئیس شورای شهر گیان

تعامل شوراهای اسلامی و شهرداری‌ها بسترساز توسعه شهر است

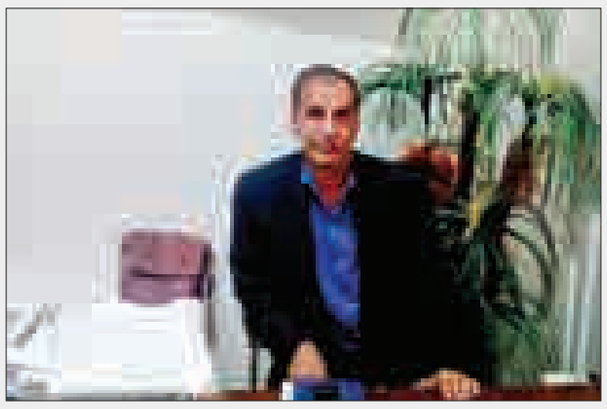

میترا عباسی- خبرنگار همدان‌پیام: تشکیل شوراهای اسلامی شهر و روستا به عنوان حلقه ارتباط مردم و مسئولان همواره توانسته بستر توسعه را بیشتر از گذشته در شهرها و حتی روستاها مهیا کند.
در این میان در بحث توسعه شهرها تعامل مطلوب شوراها با شهرداری‌ها مسأله‌ای است که سرعت این توسعه را تسریع می‌بخشد و نباید از آن غافل شد.
شورای اسلامی شهر گیان هم از جمله شوراهایی است که در سایه همین تعامل‌ها تحول شگرفی را در شهر گیان رقم زده است.
نایب‌رئیس شورای اسلامی شهر گیان در ادامه به تشریح عملکرد این شورا در یک سال گذشته پرداخت.
سلمان کیانی با بیان اینکه شورای شهر عالی‌ترین تشکل واگذاری امورات به مردم است، گفت: واگذاری بخش عمده‌ایی از امورات حکومتی که حدود ۷۰۱ مورد کارکرد را شامل می‌شود در ایران در قالب شوراهای شهر و روستا و شورای عالی استان و کشور به مردم واگذار شده است.
وی افزود: شورای شهر وظایف مختلفی دارد اما متأسفانه بیشترین قابلیت خود را در بخش عمران به کار می‌گیرد در صورتی که کارهای فرهنگی از جمله مؤثرترین و زیربنایی‌ترین اقداماتی است که توسط شوراها انجام می‌پذیرد.

اقدامات فرهنگی شورای شهر گیان

اهمیت اقدامات فرهنگی از نظر کیانی تا به حدی است که پیش از تشریح هر عملکردی به بیان اقدامات فرهنگی در شهر گیان پرداخت و گفت: راه‌اندازی هیأت‌های مذهبی در شهر و مدارس، اختصاص زمین از طرف شورای اسلامی شهر و شهرداری با جانمایی مناسب به سپاه ناحیه نهاوند برای دفن شهدای گمنام، اختصاص مبلغ ۶۰ میلیون تومان برای ترمیم و ساماندهی گلزار شهدا، ایجاد پایگاه‌های مقاومت حلقه صالحین، کوهپیمایی و راهپیمایی‌های خانوادگی، واگذاری زمین به ستاد نماز جمعه، نیروی انتظامی، آب و فاضلاب، جهاد کشاورزی، درمانگاه و پایگاه امدادو نجات، احداث داروخانه شبانه‌روزی، برطرف کردن مشکلات آب آشامیدنی بخشی از اقدامات فرهنگی شورای چهارم شهر گیان در یک سال اخیر است که در سایه تعامل با مسئولان شهری و شهرداری به نتیجه رسیده است.
کیانی گفت: در هفته سلامت با توجه به نیاز این شهر به درمانگاه بهداشتی درمانی، مرکز بهداشت و درمان این شهر در زمینی که به مساحت ۵۰۰ متر واگذار شده بود با حضور مسئولان در ۳ طبقه با اختصاص ۵۰۰ میلیون تومان کلنگ‌زنی شد و تا سال آینده به بهره‌برداری می‌رسد.
وی همچنین بیان کرد: شورای شهر آمادگی کامل برای واگذاری زمین به ادارات دولتی که تمایل دارند در شهر گیان نمایندگی داشته باشند را نیز دارد.

اقدامات عمرانی

زیرسازی ۹۸ درصد از خیابان‌ها، معابر، کوچه‌های اصلی و فرعی و آماده برای آسفالت، جدول‌گذاری ۹۸ درصد از بلوارهای ورودی، خروجی، معابر سیل‌زا، نامگذاری خیابان‌ها، کوچه‌ها، پارک‌ها، و چهارراه‌ها، تأمین روشنایی پارک‌ها، بلوارهای ورودی شهر، زیباسازی و دیوارکشی فاز نخست قبرستان گیان و در دست اقدام بودن فاز دوم، احداث ۵ حلقه پل در جاده ورودی گیان، تعویض چراغ‌های برق، احداث ساختمان آتش‌نشانی با ۶۰ میلیون تومان اعتبار که در حال حاضر ۸۰ درصد پیشرفت فیزیکی دارد نیز بخشی از اقدامات عمرانی شهر گیان است که کیانی به آن اشاره کرد....
کیانی گفت: تمام تلاش شورا بر این است که با رای‌زنی‌هایی که با پیمانکار انجام شده است آسفالت سطح شهر کاملاً انجام شود و در این زمینه ۲ میلیارد و ۲۵۰ میلیون تومان هم در این خصوص اختصاص داده شده است.
نایب‌رئیس شورای شهر از احداث کارگاه گلدان‌سازی سیمانی و چراغ برق در شهر گیان خبر داد و افزود: این کارگاه برای حدود ۵۰ نفر اشتغالزایی در پی داشته است و در حال حاضر نیاز شهر را به خرید گلدان‌های سیمانی و چراغ برق به صفر رسانده است.

احداث معدن

کیانی همچنین از خریداری زمینی به متراژ ۱۳ جریب توسط شهرداری و شورای اسلامی شهر به منظور احداث معدن خبر داد و گفت: شن و ماسه استخراج شده این معدن به زیرسازی خیابان‌ها اختصاص می‌یابد و بخشی از این زمین نیز به دفن زباله‌ها اختصاص یافته است.

برنامه‌های آتی

تپه باستانی گیان با قدمتی ۷ هزار ساله در حال حاضر به دلیل حصار نامناسبی که اطراف آن کشیده شده و فاقد دوربین مدار بسته و روشنایی است و شرایط مطلوبی ندارد که یکی از برنامه‌های آتی شورای اسلامی گیان ساماندهی این تپه و احداث موزه‌ایی در کنار تپه و بازگرداندن اشیایی که پیش از این از این تپه استخراج شده و یا اشیایی که قدمت قابل توجهی دارند به این موزه است.
وی در پایان از تعامل خوبی که میان شورای اسلامی شهر گیان و شهرداری است، قدردانی و ابراز امیدواری کرد که در سایه همین تعامل‌ها بستر توسعه در گیان بیشتر از گذشته مهیا شود.

اخبار

بیانیه سپاه انصارالحسین (ع) استان

به مناسبت روز پاسدار

پاسخ قاطع و سخت پاسداران به هرگونه تهدیدی علیه ایران اسلامی

در بیانیه سپاه انصارالحسین (ع) استان همدان به مناسبت روز پاسدار آمده است: پاسداران متعهد هرگونه تهدید علیه ایران اسلامی را با پاسخ‌های قاطع، سخت و پشیمان‌کننده مواجه خواهند ساخت.
به گزارش بسیج، سپاه انصارالحسین (ع) استان همدان به مناسبت روز پاسدار بیانیه‌ای صادر کرد.
در این بیانیه آمده است: میلاد مسعود حضرت سیدالشهدا(ع) به عنوان روز پاسدار با ابتکار و دوراندیشی بنیانگذار جمهوری اسلامی حضرت امام راحل، اعتبار و افتخار بزرگی برای پاسداران و سبزپوشان ایران اسلامی است تا در صیانت از ارزش‌های نظام اسلامی تحت زعامت ولی امر مسلمین به عنوان مدافعان ولایت در تمامی عرصه‌ها حضوری ارزشمند داشته باشند.
این بیانیه می‌افزاید: امام خمینی(ره) با توجه به پیوند عمیق پاسداران انقلاب اسلامی با فرهنگ جاودان عاشورا و فرهنگ شهادت، چنین تصمیمی را اتخاذ کردند و این روز خجسته و مبارک به‌نام روز پاسدار در تقویم جمهوری اسلامی ثبت و ضبط گردید.
در این بیانیه آمده است: در عرصه‌های مختلف حضور پاسداران انقلاب اسلامی در دفاع از انقلاب و میهن اسلامی حقایق الهام‌بخش را فرا روی ملت ایران و علاقمندان به انقلاب اسلامی قرار داده است.
همانطور که رهبر انقلاب اسلامی و ملت شریف و همیشه در صحنه ایران، سپاه را «عمود خیمه انقلاب اسلامی» می‌دانند، پاسداران متعهد علی‌رغم هجمه‌های سهمگین دشمنان گام‌های خود را استوارتر از قبل در تحقق منویات حضرت آقا به ویژه تحقق شعار سال «اقتصاد مقاومتی، اقدام و عمل» برمی‌دارند و هرگونه تهدید علیه ایران اسلامی را با پاسخ‌های قاطع، سخت و پشیمان‌کننده مواجه خواهند ساخت.

فرمانده سپاه انصارالحسین(ع) استان

مدیریت جهادی لازمه اقتصاد مقاومتی

اقتصاد مقاومتی مدیرانی با مدیریت جهادی می‌خواهد و مدیریت جهادی حد، زمان و مرز نمی‌شناسد و همواره توأم با خلاقیت و ابتکار است.
فرمانده سپاه انصارالحسین(ع) استان همدان ضمن گرامیداشت یاد و خاطره شهید «علیرضا شمسی‌پور» بیان کرد: این شهید بزرگوار برخلاف بسیاری از افراد، پس از اتمام خدمت نیز دست از تلاش شبانه‌روزی خود در سپاه برنداشت و در مکان‌های مختلف فعالیت‌های خود را ادامه داد و پس از سال‌ها تلاش مزد خود را از حضرت حق دریافت کرد.
سردار غلامعلی ابوحمزه در گفت‌وگو با بسیج افزود: زمانی که کار برای رضای خدا باشد خدا نیز بدون اجر و مزد نخواهد گذاشت، تشییع با شکوه هر یک از شهیدانی که در راه رضای خدا جانشان را تقدیم کرده‌اند گواه این قضیه است.
وی با اشاره به بیانات رهبر معظم انقلاب نامگذاری امسال با عنوان «اقتصاد مقاومتی، اقدام و عمل» گفت: اقتصاد مقاومتی یعنی اقتصادی متکی به مردم که با نوسانات جهانی بالا و پایین نمی‌شود.
فرمانده سپاه انصارالحسین(ع) استان همدان افزود: تحقق اقتصاد مقاومتی دغدغه بیشتر کشورهای دنیاست به طوری که رئیس‌جمهور یکی از کشورها خطاب به ایشان گفت «ما اقتصاد ریاضتی داریم ولی اقتصاد مقاومتی نداشتیم».
فرمانده سپاه انصارالحسین(ع) استان همدان بیان کرد: اقتصاد مقاومتی اقتصادی درون‌زا و برون‌گراست اما متأسفانه اقتصاد ایران مردم‌بنیان نیست.
وی گفت: در واقع مسئولین دولت سازندگی قائل به الگوگیری از کشورهای کره و ژاپن بودند که باعث افزایش فاصله بین قشر فقیر و غنی جامعه می‌شد.

کشف تعداد ۱۳۲عدد قلیان در همدان

رئیس پلیس امنیت عمومی استان از کشف تعداد ۱۳۲قلیان به همراه متعلقات مربوطه در همدان خبر داد .
به گزارش پایگاه خبری پلیس، احمد رحیمی گفت: در پی اخبار رسیده مبنی بر عرضه قلیان در تعدادی از سفره‌خانه‌های سطح شهر همدان که موجب نگرانی خانواده‌ها از حضور جوانان خود در محل‌های مذکور جهت استعمال قلیان شده و برابر قانون مبارزه ملی با دخانیات، تهدید علیه بهداشت عمومی و تخلف محسوب می‌شود، موضوع به صورت ویژه در دستور کار عوامل بازرسی اداره نظارت بر اماکن عمومی این پلیس قرار گرفت.
وی افزود: با اقدام ضربتی و غیرمترقبه، نسبت به بازدید و کنترل واحدهای صنفی اقدام که در این راستا تعداد ۱۳۲عدد قلیان به همراه متعلقات مربوطه کشف و برای سیر مراحل قانونی تحویل مرکز بهداشت همدان شد.
رحیمی در ادامه گفت: در جهت رعایت حقوق شهروندان و رضایتمندی مردم، اجرای طرح کنترل و نظارت بر مراکز عرضه قلیان، توسط اداره نظارت بر اماکن عمومی تا پاکسازی کامل ادامه خواهد داشت.
رئیس پلیس امنیت عمومی انتظامی استان همدان در پایان با قدردانی از همکاری خوب مردم با پلیس در انجام ماموریت‌ها بیان کرد: پلیس با تشدید اقدامات کنترلی و نظارتی خود بر واحدهای صنفی، درصدد کاهش ناهنجاری‌های اجتماعی و اخلاقی است و از شهروندان خواست در صورت مشاهده هرگونه تخلف در واحدهای صنفی، مراتب را از طریق تلفن ۱۱۰ به پلیس اطلاع دهند.

نیش و نوش

ایرنا۹۳ درصد تولید خودرو در فروردین ۹۵ «سواری» است

احتمالا همه تولیدات پراید با مدل‌های متنوعش بوده!!!
شرق: بازی اقتصاد ایران با جمع «صفر»

معلومه بازی بلد نیستن!
ایران: حال و روز کتاب در عصر ارتباطات

امان از دل یار مهربون من
مهر: دلایل دریافت زیرمیزی پزشکان مشخص شد

درآمدهایی رومیزی شون جوابگو نیست!
ایرنا: رشد ۲/٤برابری تعداد افراد دارای درآمد،

بدون کار پس اگه درآمد دارن برای چی کار کنن!!!
بیتوته: افراد گیاه خوار عمر طولانی‌تری دارند

برای دسترسی بهتر آشپزخانه‌ها در دشت و دمن ساخته می‌شوند
ایسنا: خودروی حامل کفش‌های قاچاق میلیاردی توقیف شد

افسوس برای اونایی که کفش‌های میلیاردی می‌پوشن!
همدان پیام: سرریز شدن ۳ سد همدان

حالا هی بگین آب کم داریم!!!
شرق: ضیافت شهردار تهران برای نمایندگان مجلس نهم،

بفرمایید شام نوش جان!
ایسنا: در حوزه حقوق کودک نیازمند آموزش و اطلاع‌رسانی هستیم

کودک‌سالاری که می‌گن اینه‌ها
همدان پیام: باران با دنیایی رحمت و کمی هم زحمت

دیگه ناشکری نکن!
ایران: اموال بابک زنجانی تکافوی بدهی‌اش را نمی‌دهد

بهتره براش جشن گلریزان بگیرن!!
شرق: برجام برای میعانات گازی چه کرد

اگه فایدش به نسل ما برسه، گفتن در آینده معلوم می‌شه!
ایرنا: آتش‌سوزی کانادا بهای جهانی نفت را افزایش داد

بدون شرح
ایسنا: برنامه‌های وزارت نیرو برای فرار از سیلاب

آخرش فرار رو ترجیح دادن

حوادث

در کمتر از یک ماه رخ داد

غرق دومین کودک همدانی در رودخانه

یک ماه از غرق کودک ٦ ساله همدانی در رودخانه سولان نگذشته که باز هم خبر غرق شدن کودک دیگری به گوش رسید. غرق شدن کودک ٦ ساله همدانی در رودخانه سولان و پیدا شدن جسد وی در اطراف پادگان قهرمان در حالی در صدر اخبار حوادث روزهای پایانی فروردین ماه جای گرفت که دوباره مرگ کودک ۸ ساله دیگری در رودخانه حوالی سد اکباتان خبرساز شد.
عصر روز یکشنبه ۱۹ اردیبهشت‌ماه حوالی سد اکباتان فریاد و شیون‌های زنانه توجه همه را به خود جلب کرد. با نزدیک شدن به صدا مشخص شد زن جوانی پریشان و مضطرب درخواست کمک دارد و در این بین فرزندش را صدا می‌کند. کم کم رهگذران در محل جمع شدند و هر کسی چیزی می‌گفت، اما گویا از دست کسی کاری ساخته نبود.
با پرس و جو مشخص شد کودک ۸ ساله‌ای به رودخانه منتهی به سد آبشینه نزدیک شده که در یک لحظه به داخل رودخانه سقوط و ناپدید می‌شود.
به گفته برخی از شاهدان، با گذشت نیم ساعت از این حادثه به جز اورژانس و پلیس و مردم کسی برای کمک در صحنه نبوده و جسد این کودک توسط افراد محلی پیدا شده است.
یکی از شاهدان نیز می‌گوید: اورژانس و پلیس در محل حاضر بودند اما کاری از دست آنها نیز بر نمی‌آمد، حتی چند نفر از جوانان حاضر در محل تلاش کردند تا به داخل رودخانه رفته و کودک را از آب بیرون بکشند اما شدت و سرعت آب آنقدر بالا بود که امکانش نبود.
در همین رابطه خبرنگار ما با آتش‌نشانی تماس گرفت که روابط عمومی این سازمان عنوان کرد: عصر روز یکشنبه با سامانه ۱۲۵ تماس گرفته و حادثه نیز اطلاع داده شد که بلافاصله نیروهای امداد و نجات به محل اعزام شدند اما پس از دقایقی دیگر دوباره با تماس با این سامانه اعلام کردند که جسد کودک را پیدا کرده‌اند.
مدیر روابط عمومی هلال‌احمر استان همدان نیز گفت: هلال احمر همواره در سد اکباتان حتی در روزهای تعطیل به صورت آماده باش است که در این رابطه نیز با اطلاع این حادثه نیروهای امداد و نجات هلال احمر در صحنه حاضر شدند.
شعبانی بیان کرد: البته پیش از حضور همکاران ما در صحنه جسد کودک توسط افراد محلی از آب بیرون کشیده شده بود.
وی با اشاره به این حادثه گفت: براساس شواهد کودک ۸ ساله کنار آب در حال بازی بوده که در یک لحظه در آب سقوط و غرق می‌شود.شعبانی توصیه کرد: خانواده‌ها باید در نظر داشته باشند به هنگام تفریح در کنار برکه‌ها و رودخانه‌ها از رها کردن کودکان در کنار آب‌های روان خودداری کنند.
از آنجا که این حادثه نخستین و آخرین مورد نیست و تجربه‌های گذشته نیز نشان داده که با آغاز فصل گرما آمار غرق‌شدگی در سدها، آبگیرها و رودخانه به اوج خود می‌رسد لازم است اطلاع‌رسانی و آگاه‌سازی شهروندان از خطرات و حادثه‌های ناگوار این چنینی توسط مسئولان امر انجام شود و از طرفی دیگر تابلوهای هشداردهنده و خطر در اطراف سدها و رودخانه‌های پرخطر نصب شود.

پیام تاریخ، تمدن و فرهنگ مادستان
The Message Of Madestan's History & Civilization & Culture
روزنامه همدان پیام
۱۰
سه شنبه ● ۲۱ اردیبهشت ماه ۱۳۹۵ ● شماره ۲۶۳۱
اقتصاد
eghtesad@hamedanpayam.com

نفت گران شد

قیمت جهانی نفت در معاملات دیروز با ۸۵ سنت، معادل ۱/۹ درصد افزایش به ٤٦ دلار و ۲۲ سنت رسید.
در حالی که کاهش عرضه نفت در آخر هفته گذشته به دلیل وقوع آتش‌سوزی گسترده در آلبرتای کانادا ادامه یافت، قیمت نفت دیروز در معاملات اولیه آسیایی حدود ۲ درصد افزایش داشت. آتش‌سوزی موجب تعطیلی نیمی از ظرفیت گسترده شن‌های نفتی کانادا شده است.
به گزارش تسنیم، تحلیلگران همچنین در حال بررسی خبرهای آخر هفته درباره تغییر وزیر نفت عربستان و برکناری علی النعیمی هستند. وزیر انرژی جدید عربستان معتقد به اصلاحات و قیمت‌های پایین نفت است.
خالد الفالح، روز یکشنبه گفت، بزرگترین صادرکننده نفت جهان متعهد به تأمین تقاضاست و سیاست‌های نفتی با ثبات خود را ادامه خواهد داد.
قیمت نفت برنت هم پس از اوج‌گیری تا رقم ٤٦ دلار و ٤٨ سنت، با ۸۵ سنت، معادل ۱/۹ درصد افزایش به ٤٦ دلار و ۲۲ سنت رسید.
کارل لری، مدیر توسعه تجارت نفت و گاز در مؤسسه براست اند سالیوان گفت: «من مطمئن نیستم که قیمت نفت به ۸۰ دلار برگردد، اما قیمت ۵۰ دلار و بالاتر از آن محتمل به نظر می‌رسد.»
قیمت نفت از زمان رسیدن به پایین‌ترین رقم ۱۲ سال اخیر یعنی حدود ۲۷ دلار در ۳ ماهه نخست سال، به دلیل کاهش تولید آمریکا، محدودیت‌های غیرمنتظره عرضه در لیبی و سایر کشورها و تضعیف ارزش دلار حدود ۷۵ درصد افزایش یافته است.
اما با این وجود، مازاد عرضه همچنان در بازار وجود دارد و بر اساس برآوردها روزانه حدود ۱/۵ میلیون بشکه عرضه بیش از تقاضا در بازار دیده می‌شود.

نگاه

اصلاح انحراف نقدینگی!

یک اقتصاددان گرفتاری اصلی اقتصاد کشور را انحراف نقدینگی به مسیر نادرست می‌داند و معتقد است برای رهایی از مشکلاتی که این وضعیت ایجاد کرده است باید نظام بانکی اصلاح شده، مؤسسات مالی و اعتباری غیر مجاز منحل یا ادغام شوند و نقدینگی به سمت تولید هدایت شود.
اسماعیل اولیایی، درباره اظهارات اخیر وزیر اقتصاد در زمینه کاهش نرخ ذخیره قانونی بانک‌ها نزد بانک مرکزی به ایسنا گفت: این اقدام ممکن است به صورت کوتاه مدت برخی مشکلات را حل کند ولی مشکل اصلی را حل نمی‌کند. مشکل اصلی اقتصاد کشور اکنون این است که نقدینگی در جریان صحیح خود قرار ندارد. نقدینگی اکنون به صورت ناهماهنگ در میان مؤسسات اعتباری، صندوق‌های رسمی و غیر رسمی و بانک‌های خصوصی و دولتی جان یافته و در جهت تولید و ایجاد اشتغال و افزایش تولید و حل مشکلات صنعت و کشاورزی قرار نگرفته است.
وی افزود: در چنین شرایطی کاهش نرخ ذخیره قانونی بانک‌ها نزد بانک مرکزی می‌تواند مشکلات کوتاه مدت اقتصاد کشور را حل کند، ولی با توجه به حجم بالای نقدینگی در کشور در میان‌مدت و بلندمدت تأثیر قابل توجهی نخواهد داشت. مگر اینکه به نحوی نقدینگی مدیریت شده و به مسیر اصلی خود هدایت شود.
این اقتصاددان همچنین درباره حجم نقدینگی بیان کرد: اکنون حدود ۹۸۰ هزار میلیارد تومان نقدینگی در کشور وجود دارد که حدود ۲۰۰ هزار میلیارد تومان آن در مسیر خود قرار ندارد و این حجم از نقدینگی در مسیر نادرست نتیجه‌ای جز تخریب و نابودی ندارد. این پول باید سریع‌تر به کانال اصلی بازار پول برگردد.
وی درباره اثر تورمی این حجم از نقدینگی گفت: اثر نقدینگی این حجم از پول زمانی مشهود می‌شود که پول در جریان عرضه و تقاضا قرار گیرد. اکنون در بخش‌های بسیاری نقدینگی موجود حالت خفتگی و خمودگی دارد و در جریان نیست. از سوی دیگر در نظر داشته باشید که تورم ۱۲ درصدی در همه بخش‌های اقتصاد کشور وجود ندارد و در بسیاری از بخش‌ها حتی تورم ۲۵ درصد تا ۳۰ درصد را تجربه می‌کنیم که البته بسیاری از این بخش‌ها نه در تولید کشور بلکه در بخش‌های واسطه‌گری و تجارت محقق شده است.
اولیایی بیان کرد: به طور کلی اقتصاد کشور گرفتار بیماری هلندی(شرایط رکودی تورمی) است و در شرایط کنونی اقتصاد ایران تورم در بخش‌هایی از اقتصاد پنهان شده است.
عضو انجمن علمی اقتصاد اسلامی ایران، همچنین گفت: به نظر من برای برون رفت از این وضعیت، دولت باید علی‌رغم وضعیت مالی نامساعدش سعی کند، بدهی‌های خود را سریع‌تر و به صورت اورژانسی پرداخت کند، نه اینکه برای پرداخت آنها برای ۱۰ تا ۱۵ سال برنامه‌ریزی کند. پرداخت این بدهی به هدایت نقدینگی به مسیر اصلی خود کمک می‌کند.
وی در خصوص نرخ سود بانکی نیز چنین توضیح داد: اکنون که در نظام بانکی کشور چندجانبه‌گرایی وجود دارد و مؤسسات اعتباری بخش خصوصی، مؤسسات غیر مجاز و... وجود دارند که بعضا نرخ‌های سود بیشتری را پرداخت می‌کنند طبیعی است که بسیاری از مدیران بانکی برای کاهش سود سپرده بانکی متناسب با تورم مقاومت کنند. اگر این سود بیشتر کاهش یابد، بسیاری از افرادی که تاکنون پول خود را برای دریافت سود ۱۸ درصد در بانک گذاشته‌اند از این کار صرف نظر می‌کنند و پول خود را به بانک‌هایی می‌برند که سود بیشتری پرداخت می‌کنند چون مؤسساتی هستند که سود ۲۵ درصد پرداخت می‌کنند و این مؤسسات جاذبه بیشتری برای صاحبان سپرده دارند.

اخبار کوتاه

جریمه قیمت‌شکنی برای واردکنندگان کالا

ایسنا: پرداخت عوارض قیمت‌شکنی، خبر قائم‌مقام سازمان توسعه تجارت برای واردکنندگانی است که محصولات خود را با قیمت پایین‌تر از قیمت عرضه در کشور مبدأ ارائه کنند.
صادق ضیاء بیگدلی از اجرایی شدن قانون عوارض دامپینگ قیمت، مصوب سال ۱۳۸۸ خبر داد و گفت: بر اساس این قانون، واردکنندگانی که کالاهای وارداتی را پایین‌تر از قیمت عرضه در کشور مبدأ ارائه کنند، پس از بررسی‌های مربوط به قیمت کالا در بازار طرفین توسط کارگروهی که برمبنای کمیسیون ماده یک قانون صادرات و واردات تشکیل شده، مشمول میزان معینی از پرداخت عوارض می‌شوند.

کامیون‌های دودزا در سربالایی نوسازی

ایسنا: بنا به گفته امیر امینی معاون وزیر راه و شهرسازی، بزودی شاهد تأمین مالی طرح نوسازی ناوگان حمل و نقل جاده‌ای و ریلی از محل قانون تولیدات رقابت‌پذیر و صرفه‌جویی سوخت خواهیم بود.

پاداش ۱۰۰ میلیارد تومانی وزارت نیرو به صنایع همکار

ایسنا: وزارت نیرو با اجرای طرح ذخیره عملیاتی و تعطیلات تعمیرات توانست سال گذشته ۳ هزار و ۸۰۰ مشترک صنعتی را با خود همسو کند و از این طریق ۱۰۰ میلیارد تومان پاداش و تخفیف برای آنها در نظر گرفت.علیرضا احمدی یزدی – مدیر دفتر مدیریت مصرف توانیر، با اشاره به طرح ذخیره عملیاتی بیان کرد: این روش یکی از شیوه‌های پاسخگویی بار است که تجربه‌های مختلفی در کشورهای دنیا درباره این شیوه وجود دارد.

زیر پای کارگران ساختمان خالی است

» اعظم اسلامی‌خواه

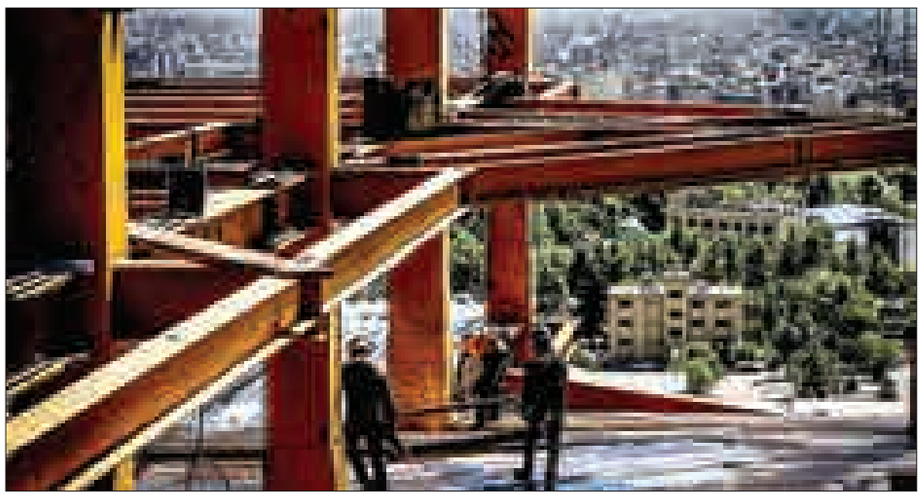

یک زمانی مسکن در همدان رونق پیدا کرد و کارگران ساختمانی جزو کارگرانی شدند که هر روز سر کار بودند، این روند شکلی به خود پیدا کرد که بسیاری از بیکاران، مهندسان و بازاریان و حتی تولیدکنندگان به سمت کار و فعالیت در مشاغل وابسته به صنعت ساختمان روی می‌آوردند. مشاغل مربوط به صنعت ساختمان به حدود ۱۰۲ شغل می‌رسد و درصد اشتغال بالایی را دربر می‌گیرد.
همین رونق اشتغال در بخش مسکن موجب شد تا نرخ بیکاری همدان تک‌رقمی شود و تعداد بیکاران استان پایین بیاید. اما این اشتغال پایدار نبود و از سال ۹۲ به این طرف هر روز به بیکاران این بخش اضافه شد.
این رونق زمانی، به خصوص برای کارگران و برخی مهندسان چشمگیر شد که مساکن مهر آغاز به ساخت شدند تا جایی که به گفته تعدادی از مهندسان معماری و عمران، در یک روز چند امضا می‌زدند و به خاطر یک ساعت وقت گذاشتن روزها پول به حسابشان می‌آمد. همین روال برای کارگران ساختمانی وجود داشت. آنها هر روز سرکار بودند و به خاطر حجم بالای سفارشات بسیاری از آنها را رد می‌کردند و زندگی و معیشتشان تا حدی رضایت‌بخش بود.
رجبی مرد ٤٤ ساله‌ای است که در این‌باره می‌گوید: من گچ‌کار هستم، ولی با تخصصی که دارم ۲ سال است واقعاً شرمنده خانواده‌ام هستم. در این مدت همسرم از دوران رونق ساختمان‌سازی پس‌اندازی داشت که در این مدت آن را هم خرج کردیم و در حال حاضر هر روز بیکار در شهر می‌چرخم. حتی حاضرم بر روی زمین هم بیل بزنم ولی باز هم کار نیست.
الماسی هم مرد ۳۹ ساله‌ای است که می‌گوید: تا ۳ سال پیش هر روز سال را مشغول کار بودم و با همان حقوق و درآمد بخوروونمیرم زندگی را می‌چرخاندیم. ولی در حال حاضر به ندرت کسی می‌آید سراغم تا بروم تعمیراتی یا کارگری انجام دهم. خانم شما بودی ۳ سال گرسنگی و بی‌پولی را تحمل می‌کردی؟ همسرم ول کرد و رفت ۲ تا بچه‌هایم را با ماهی ٤۰۰-۳۰۰ هزار تومان سیر می‌کنم و مدرسه می‌فرستم. در بسیاری مواقع هم مادرم به پرداخت اجاره خانه‌ام کمک می‌کند.
علی مرادی هم می‌گوید: آن زمان یک تیم بودیم که برادرم کار پیمانکاری می‌گرفت ولی من که کار نمای ساختمان انجام می‌دادم تا این کار تمام نشده سفارش کار بعدی را گرفته بودم. یعنی حتی زمستان هم کار داشتم و ۵۰ درصد سفارش‌ها را رد می‌کردم. اما الان سالی یک نما هم نیست که انجام دهم. به خاطر همین مجبور شدیم کمی خرید و فروش کنیم که حداقل زن و بچه‌مان گرسنه نمانند. زندگی واقعاً سخت می‌گذرد چون خرید و فروش هم راکد است. نمی‌دانم باید چه کنم.

احتمالاً امسال ساخت وساز رونق می‌گیرد، اگر اینطور باشد وضع ما هم بهتر می‌شود هرچند که در زمان رونق مسکن هم ما زندگی کارگری و روزمزد داشتیم و بود روزهایی که کاری نبود و ما لنگ نان شب می‌ماندیم

الهیار هم مرد مسنی است که کار بنایی انجام می‌دهد و می‌گوید: چه بگویم از دل پر دردم که در جامعه کمتر به فکر معیشت ما هستند. اگر یک روز کار باشد انجام می‌دهم اگر نباشد چیزی نیست بخوریم. کارخانه‌ها نیرو نمی‌خواهند وگرنه می‌رفتم. ولی می‌گویند احتمالاً امسال ساخت وساز رونق می‌گیرد، اگر اینطور باشد وضع ما هم بهتر می‌شود هرچند که در زمان رونق مسکن هم ما زندگی کارگری و روزمزد داشتیم و بود روزهایی که کاری نبود و ما لنگ نان شب می‌ماندیم. ولی هر چه بود شرایط الان را نداشتیم. مسئولان باید فکری به حال کارگران به خصوص روزمزد بکنند. زندگی هیچ قشری به سختی ما نیست. ما امنیت شغلی نداریم.
محمد امیدی هم که مهندس معمار است و تا ۳ سال پیش ساختمان‌سازی انجام می‌داد، می‌گوید: یک دوره‌ای ساختمان‌سازی خیلی پررونق بود اما ۳ سال است که دست به کار نزده‌ام، البته کار اصلی من تولید است که یک سالی می‌شود به خاطر مشکلاتی کارخانه را هم تعطیل کرده‌ایم. واقعاً پول درآوردن سخت شده و تا مسکن رونق نگیرد بازار از رکود خارج نمی‌شود.
این مهندس معمار پایه ۲ ادامه می‌دهد: خبر دارم بعضی کارگران ساختمانی، به کار در کارخانه‌ها و بیل زدن بر روی زمین روی آورده‌اند که کارخانه‌ها هم رو به تعطیلی هستند بسیاری از باغداران هم چون پول ندارند کمتر از کارگرها استفاده می‌کنند، خیلی از کارگران ساختمان هم بیکارند، می‌شناسم کارگران بیکاری که معتاد شدند، زنشان طلاق گرفت، خانواده‌شان از هم پاشیده شد. البته پیش از این هم که مسکن رونق داشت آنها امنیت شغلی نداشتند و بسیاری از آنها روزمزد کار می‌کردند. رونق بازار مسکن می‌تواند زمینه‌ساز توسعه اقتصادی و کاهش نرخ بیکاری شود، به طور کلی صنعت ساختمان با حدود ۱۰۲ شغل ارتباط مستقیم و بالغ بر ۲۰۰ شغل ارتباط غیرمستقیم دارد. بنابراین رکود در بخش مسکن باعث بروز بحران در مشاغل وابسته به آن می‌شود که در نهایت بیشترین آسیب را کارگران ساختمانی می‌بینند که به صورت روزمزد کار می‌کنند.
با توجه به نقش غیر قابل انکار مسکن در ایجاد اشتغال و اقتصاد کشور مسئولان باید از تمامی سازوکارها و ابزارهای ممکن برای کاهش رکود در این بخش بهره گیرند.

مسکن مهر همدان با بی‌مهری مواجه شد

باز هم مسکن مهر سوژه بی‌مهری شد. این‌بار مالکان مسکن مهر ۲۲ و ۳ برای پیگیری حقوقشان روز گذشته جلوی استانداری تجمع کردند. آنها خواستار رسیدگی به مشکلات خود در رابطه با وصول هزینه‌های اضافه و ساخت نامرغوب واحدهای خود بودند.
بنا به گفته یکی از مالکان این واحدها، این مساکن بیش از قیمت درج شده در قرارداد برای اعضا تمام شده است. حتی ۲ نفر از آنها گفتند که واحد متعلق به آنها به چند نفر دیگر هم فروخته شده است. یکی دیگر از صاحبان مسکن مهر هم گفت: در زمان دریافت هزینه تجهیزات ساختمانی، پول وسایل باکیفیت از آنها دریافت شده ولی در زمان تحویل تجهیزات نصب شده بی‌کیفیت بوده و همان‌هایی نبوده که در زمان خریداری شده به اعضا نشان داده شده است.همه این مشکلات بهانه شد تا مالکان مسکن مهر ۲۲ و ۳ خواستار رسیدگی به مشکلات موجود باشند. در پایان چند نفر از تجمع‌کنندگان در داخل استانداری با برخی مسئولان در جلسه حاضر شدند و بنا بر گفته منابع آگاه قرار شد به خاطر وجود مشکلات در این تعاونی، به طور قانونی مسئولان ذی‌ربط مستقیماً وارد کار شده و مدیرعامل تعاونی را برکنار کنند.

کاهش قیمت شیر خام با وجود گرانی لبنیات

به گفته رئیس اتحادیه مرکزی دامداران، قیمت لبنیات در سال گذشته و به بهانه‌های مختلف افزایش یافته است اما نرخ خرید شیر خام از سوی صنایع لبنی کاهش پیدا کرده و کسی پاسخگوی زیان دامداران نیست.
حسین نعمتی به ایسنا گفت: حدود ۲ سال از تعیین و تصویب قیمت هزار و ٤٤۰ تومانی برای خرید شیر از دامداران می‌گذرد و طی این بازه زمانی علی‌رغم افزایش قیمت همه کالاها و خدمات، نرخ خرید شیر خام از سوی صنایع لبنی کاهش پیدا کرده و در ماه‌های اخیر به کیلویی ۸۰۰ تا هزار و ۲۵۰ تومان رسیده است. در حالی که در سال گذشته قیمت انواع لبنیات به بهانه‌های مختلف افزایش پیدا کرد.
وی افزود: حتی در شرایطی که قرار بود قیمت لبنیات خود را با افزایش ۱۰۰ تومانی شیر خام افزایش دهند باز هم قیمت لبنیات افزایش یافت و نرخ خرید شیر خام تغییری نکرد و امروز شرایط به گونه‌ای شده که برخی کارخانه‌ها شیر خام دامداران را پس می‌زنند و با سخت‌تر کردن شرایط پرداخت بهای شیر خام عملاً کاری کرده‌اند تا قیمت این محصول مجدداً در سالجاری کاهش یابد.
رئیس اتحادیه مرکزی دامداران بیان کرد: در چنین شرایطی که دامداران همواره در حال زیان‌دهی هستند و محصولشان روی دستشان باقی مانده است دولت باید به این موضوع ورود پیدا کند و بر اساس قانون با خرید تضمینی شیر خام اجازه سودجویی برای برخی صنایع و زیان تولیدکنندگان را ندهد.
نعمتی گفت: وزارت جهاد کشاورزی می‌تواند برای حمایت از دامداران و برای جلوگیری از ورود شیر خام مازاد به بازار پس از خرید تضمینی شیر خام از دامداران آن را به محصولات لبنی مدت‌دار مانند پنیر، شیر پاستوریزه و... تبدیل کند و با برچسب رایگان آن را در میان طبقات جامعه که توان خرید لبنیات را ندارند و جزو مشتریان لبنیات هم به حساب نمی‌آیند توزیع کند تا از این طریق از ورود و فروش محصول خریداری شده با بازار جلوگیری شود و هم در راستای ارتقای سلامت جامعه و مصرف شیر و لبنیات در میان طبقات پایین‌دستی حرکت کرده باشد.
وی بیان کرد: دامدارانی که محصول تولیدی‌شان خریداری ندارد مدتی می‌توانند تحمل کنند، اما پس از گذشت بازه زمانی که هر چه دارند را برای گرسنه نماندن دام‌شان می‌فروشند، صدای اعتراضشان در می‌آید و دست به تجمع می‌زنند، چرا که دیگر نه پولی برایشان مانده و نه خریدار مطمئنی که با قیمت و شرایط منطقی، محصول‌شان را بخرد.

اشتغال

صنعت گردشگری امنیت و ثروت می‌آورد

معاون وزیر کار معتقد است، صنعت گردشگری برای کشور هم امنیت و ثروت می‌آفریند و هم هزینه‌های تولید را کاهش می‌دهد.
سیدحسن هفده‌تن به ایسنا گفت: یکی از راه‌هایی که در کوتاه مدت می‌تواند به حل مشکلات اشتغال کمک کند، توسعه گردشگری و زیرساخت‌های گردشگری است و امیدواریم که امسال با همدلی میان مسئولان، گشایش اساسی در فضای کشور حاصل شود و بهبود فضای کسب و کار اتفاق بیفتد.
وی هر یک درصد رشد اقتصادی را نیازمند حداقل ۱۲۰ هزار میلیارد تومان سرمایه‌گذاری دانست و بیان کرد: علائم تخریب اقتصاد، رشد منفی است و تا اقتصاد به رشد مثبت به ویژه رشدهای بالاتر برسد زمان‌بر است. از این رو فضای کسب و کار باید به قدری شفاف باشد که سرمایه‌گذاران خارجی و ایرانیان مقیم خارج برای سرمایه‌گذاری در کشور رغبت پیدا کنند.
معاون روابط کار وزیر کار ابراز امیدواری کرد که با حل مشکل بدهی معوق بنگاه‌ها به بانک‌ها در سالجاری رشد اشتغال در کشور را شاهد باشیم.

بازار

کدام خودروی داخلی رقابتی است؟

کارشناس صنعت خودرو در واکنش به مصوبه اخیر شورای رقابت مبنی بر آزادسازی قیمت برخی خودروهای داخلی گفت: خودروهای تولیدی خودروسازان داخلی بی‌کیفیت و گران هستند بنابراین قیمت آنها نباید آزاد شود.
امرا... امینی افزود: شورای رقابت اعلام کند کدام خودروی داخلی در شرایط رقابتی تولید و عرضه می‌شود که می‌خواهد قیمت‌گذاری آنها را آزاد کند.
وی با بیان اینکه همه امکانات در اختیار خودروسازان داخلی است، به ایسنا گفت: در حال حاضر هیچ یک از خودروهای داخلی با شرایط رقابتی تولید و عرضه نمی‌شود.این کارشناس صنعت خودرو بیان کرد: شورای رقابت بر چه اساسی مدعی است که برخی خودروهای داخلی در شرایط رقابتی عرضه می‌شوند آن هم وقتی که حدود ۹۰ درصد بازار خودرو در اختیار ایران خودرو و سایپاست.
وی افزود: علاوه بر آن وقتی تعرفه و عوارض بالایی از خودروهای وارداتی اخذ می‌شود عملاً به معنای انحصاری بودن فرایند تولید و عرضه خودرو در کشور است.
امینی با بیان اینکه شورای رقابت به جای صدور مصوبه برای آزادسازی قیمت خودرو به وظایف ذاتی‌اش عمل کند، بیان کرد: وظیفه شورای رقابت برداشتن انحصار از فرایند تولید و عرضه خودرو است نه اینکه به بهانه واهی رقابتی بودن، قیمت خودروهای داخلی را آزاد کند.
اخیراً شورای رقابت مصوب کرد که "برای حداکثرسازی توان رقابت در بازار خودرو، هر خودرویی که با توجه به تعرفه‌های وارداتی و خودروهای جایگزین در کلاس خود از قدرت رقابتی مناسبی برخوردار باشد به تدریج از نظام قیمت‌گذاری خارج می‌شود".

پیام تاریخ، تمدن و فرهنگ مادستان
The Message Of Madestan's History & Civilization & Culture
۱۱
روزنامه همدان پیام
سه شنبه ● ۲۱ اردیبهشت ماه ۱۳۹۵ ● شماره ۲۶۳۱
ورزشی
varzesh@hamedanpayam.com

قضاوت داور همدانی در قدیمی‌ترین رویداد تاریخ تنیس

داور همدانی از سوی فدراسیون جهانی تنیس آی تی اف (ITF) همراه با ٤ داور ایرانی قدیمی‌ترین رویداد تاریخ تنیس جهان را قضاوت می‌کند.
مدیر روابط عمومی اداره کل ورزش و جوانان همدان گفت: سید عادل برقعی داور نشان برنز به همراه ٤ داور دیگر از کشورمان رقابت‌های تنیس ویمبلدون قدیمی‌ترین رویداد تنیس جهان در طول تاریخ را خردادماه امسال قضاوت خواهند کرد.
به گزارش ایرنا، حمدا... چاروسایی بیان کرد: رقابت‌های تنیس ویمبلدون همه ساله پس از گرند اسلم‌های استرالیا و رولان گاروس فرانسه به مدت ۲ هفته در زمین‌های چمن ۱۳۰ ساله لندن برگزار می‌شود.
وی گفت: این رقابت‌ها پربیننده‌ترین رقابت‌های تنیس به شمار می‌رود و مهمترین شاخصه آن زمین چمنی است که این بازی‌ها روی آن انجام می‌شود.
چاروسایی افزود: رقابت‌های تنیس ویمبلدون خرداد ماه سالجاری برگزار می‌شود که از سوی فدراسیون جهانی تنیس (ITF) علاوه بر سید عادل برقعی داور نشان برنز، علی نیلی‌داور نشان طلا، سید امیرحسین موسوی، شروین صفوی و مسیح صلاح داوران نشان سفید کشورمان برای حضور در این رویداد دعوت شدند.
وی در پایان گفت: این داور همدانی سال گذشته بیش از ۱۰ قضاوت در رقابت‌های مختلف داخلی و نیز بین‌المللی تنیس را در قاره‌های مختلف بر عهده داشت.

پاس در کنار زاینده‌رود امیدوار می‌شود؟

دوباره اردیبهشت، دوباره فوتبال در جهنم

پاس همدان در بازی ماقبل پایانی خود در لیگ دسته اول امروز برابر گیتی‌پسند اصفهان قرار می‌گیرد. دیداری که شاید حکم به دومین سقوط تاریخی این تیم در همدان بدهد.
هواداران پاس به خوبی به یاد دارند که ۵ سال پیش و در اردیبهشت ماه سال ۹۰ چه بر سر تیمشان آمد. در روزی که باید چندین و چند معادله (بخوانید ناممکن) دست به دست هم می‌داد تا نماینده همدان راهی لیگ یک شود، تلخ‌ترین اتفاق ممکن رخ داد و پاس به دسته اول سقوط کرد. ۵ سال از آن روز فراموش نشدنی می‌گذرد و حالا امروز یک علامت سؤال بزرگ در ذهن شکل گرفته است.
آیا تراژدی غم‌بار اردیبهشت ۹۰ دوباره برای پاس، هواداران و فوتبال همدان تکرار خواهد شد؟
چیزی که پیداست اینکه پیروزی پاس در بازی امروز و هفته بعد برابر مس کرمان از نان شب هم واجب‌تر است. شاگردان اکبر محمدی باید ٦ امتیاز به حساب خود واریز کنند و منتظر اتفاقات خوب در بازی‌های همزمان باشند.
امروز اما پیروزی هر یک از ۲ تیم گیتی پسند اصفهان و پاس همدان می‌تواند آنها را امیدوار به بقا در لیگ یک کند. این بازی امروز همزمان با سایر دیدارهای لیگ یک از ساعت ۱۷ در ورزشگاه آرارات اصفهان برگزار می‌شود و تیم پیروز میدان می‌تواند با امیدواری بسیار بالایی در هفته پایانی مسابقات حاضر شود.
هم اکنون ۳٦ هفته از مسابقات لیگ یک سپری شده و تنها ۲ هفته به پایان مسابقات باقی است تا چهره ۲ تیم دیگر صعود کننده به لیگ برتر و همچنین ۵ تیم سقوط کننده به لیگ ۲ مشخص شود. از آنجا که سال آینده رقابت‌های لیگ یک با حضور ۱۸ تیم برگزار خواهد شد، ۵ تیم امسال روانه لیگ ۲ می‌شوند و در مقابل ۳ تیم از لیگ ۲ به لیگ یک صعود می‌کنند.سقوط ۵ تیم انتهای جدول لیگ یک در فصل جاری موجب شد تا پاس همدان که فصل پرچالش و پرحاشیه‌ای را سپری می‌کند، تا به اکنون سومین گزینه سقوط به لیگ ۲ باشد.
تنها ۲ بازی تا روشن شدن تکلیف تیم‌های مدعی صعود و گزینه‌های سقوط لیگ دسته اول فوتبال کشور باقی مانده و به جز تیم آلومینیوم هرمزگان که به لیگ ۲ سقوط کرده است، تیم‌های سیزدهم تا نوزدهم جدول همچنان از شانس لازم برای ماندن در لیگ یک برخوردار هستند. نبرد تیم‌های گیتی پسند اصفهان و پاس همدان در واقع فینال تیم‌های قعر جدول است. هر چند گیتی پسند یک قدم جلوتر از پاس بوده و وضعیت بهتری دارد.
شاگردان واهیک طروسیان سرمربی ارمنی تیم گیتی پسند اصفهان هم اکنون در مرز بقا و سقوط قرار دارند و در واقع تلاش آنها ارتقای این جایگاه و در امان ماندن از سقوط خواهد بود.
گیتی پسند اصفهان در صورت پیروزی در مقابل پاس گامی بلند برای ماندن در لیگ یک برداشته است و می‌تواند با آرامش بهتری در بازی پایانی به مصاف مس رفسنجان برود.
این تیم اگر بتواند از سد تیم پاس عبور کند ٤۲ امتیازی می‌شود و در صورت باخت یا تساوی تیم پارسه می‌تواند صعود یک پله‌ای در جدول داشته باشد. اما شکست گیتی پسند اصفهان می‌تواند این تیم را حتی تا رده هجدهم پایین ببرد و شرایط صعود را برای تیم پاس مهیا سازد.
نماینده اصفهان سعی دارد با استفاده از شرایط میزبانی و برخورداری از بازیکنان با تجربه به ۳ امتیاز سرنوشت‌ساز این بازی برسد.در این سوی میدان، تیم پاس با لشکری نصفه و نیمه به اصفهان رفته است. نادر هوشیار و سید جمال معصومی به دلیل محرومیت و مجید غلام‌نژاد به خاطر مصدومیت در ترکیب این تیم حضور ندارند.
شاگردان اکبر محمدی این روزها با وعده و وعید مسئولان مواجه شده‌اند و در صورت پیروزی علاوه بر پاداش، درصدی از قراردادهای خود را نیز دریافت خواهند کرد. پیروزی برای پاس در این بازی به نوعی از نان شب هم واجب‌تر است و سفید و سبزپوشان اگر بتوانند پیروز میدان شوند، امیدهای این تیم برای بقا بیشتر می‌شود، هر چند سایر نتایج تیم‌ها نیز تاثیر مستقیم بر ماندن یا سقوط پاس دارد.
پاس در صورت تساوی و شکست دیگر نمی‌تواند امیدوار به بقا در لیگ یک باشد و دومین سقوط تاریخی این تیم در همدان رقم خواهد خورد.
پاسی‌ها اگر در این دیدار به برتری برسند با ۳۹ امتیاز در بهترین حالت تا رده پانزدهم و در شرایط عادی یکی ۲ پله صعود خواهد کرد. شکست پاس هم شاید با سقوط یک پله ای این تیم و از دست دادن امید ماندن در لیگ یک همراه شود، ضمن اینکه تساوی پاس تغییری در جایگاه این تیم نمی‌دهد و فقط تیم داماش گیلان می‌تواند با برد جای پاس را در رده هجدهم یا بالاتر بگیرد.

هنوز خاطره تلخ سقوط به لیگ دسته اول از اذهان فوتبال‌دوستان همدانی پاک نشده که استرس سقوط به لیگ دسته دوم چند هفته ای است روی شانه های هوادار واقعی سفید و سبزپوشان سنگینی می کند.اگر دومین سقوط تاریخی پاس در همدان تکرار شود و اگر این اتفاق ناگوار در دومین ماه سال رخ دهد، اردیبهشت را باید تلخ ترین ماه سال برای فوتبال همدان، تیم پاس و هوادارانش بدانیم.
دندان روی جگر گذاشته و تا عصر امروز صبر می کنیم.

پاس در آخرین بازی خود در لیگ برتر با قبول شکست برابر استقلال تهران در اردیبهشت ماه ۹۰ راهی لیگ دسته اول شد

پیشخوان

۱

کی‌روش به ایران بازگشت

سرمربی تیم ملی فوتبال به ایران بازگشت.همدان‌پیام: کارلوس کی‌روش پس از برگزاری انتخابات و مشخص شدن تیم مدیریتی جدید فدراسیون فوتبال، به تهران بازگشت.به گزارش ایسنا، وی به دلیل فراهم نشدن امکانات مورد نظر برای تیم ملی از جمله زمین تمرین، بازی‌های دوستانه، لباس استاندارد و ... از سمت خود استعفا کرده بود.

۲

مرگ یک بازیکن برزیلی در زمین فوتبال

یک بازیکن برزیلی به هنگام حضور در مستطیل سبز دچار حمله قلبی شد و جان خود را از دست داد تا در کمتر از ۳ روز شاهد ۲ حادثه مرگبار در فوتبال باشیم.به گزارش ایرنا، به نظر می‌رسد که فوتبالیست‌ها هم مانند دیگر اقشار جامعه در معرض بیماری‌های قلبی قرار گرفته‌اند و فشار و استرس زیادی زندگی باعث می‌شود تا بدن با مشکلات جدی مواجه شود.

۳

طاهری سرمربی تیم ملی هندبال شد

با توجه به برگزاری ۲ بازی دوستانه در قطر، طاهری به عنوان سرمربی تیم ملی هندبال انتخاب شد.
به گزارش مهر، فرامرز می‌آبادی دبیر فدراسیون هندبال، درخصوص انتخاب سرمربی تیم ملی گفت: از تاریخ ۷ تا ۱۱ مرداد ماه ۲ بازی دوستانه با قطر داریم و این تیم قرار است پیش از حضور در المپیک در یک بازی دوستانه با ایران روبه‌رو شود، بنابراین شرایط طاهری که در زمان حضور اسماعیلاجیج مربی تیم ملی بود به عنوان سرمربی ابقا شد تا تیم ملی را در بازی‌های دوستانه با قطر هدایت کند.

خبر

افتتاح مجهزترین باشگاه بدنسازی غرب کشور در ملایر

رئیس اداره ورزش و جوانان ملایر از افتتاح مجهزترین باشگاه بدنسازی غرب کشور در ملایر همزمان با هفته جوان خبر داد.
به گزارش فارس، مهدی رضایی گفت: برنامه‌های متنوعی از ۲۳ تا ۲۹ اردیبهشت همزمان با هفته جوان در شهرستان اجرایی می‌شود.
وی از اجرای مسابقات مختلف ورزشی همزمان با هفته جوان در سالن‌ها و باشگاه‌های ورزشی این شهرستان خبر داد و افزود: برنامه‌های فرهنگی شاد و مفرح با همکاری سایر نهادها نیز در شهرستان ملایر برگزار خواهد شد.
رئیس اداره ورزش و جوانان ملایر با بیان اینکه در سال اقتصاد مقاومتی، نهادینه کردن برنامه‌ها منطبق با شعار سال از اولویت‌های اصلی است، از برگزاری همایش "اقتصاد مقاومتی" با هدف ترویج فرهنگ صرفه‌جویی در هزینه‌ها نیز در هفته جوان خبر داد.
وی در ادامه سخنانش یادآور شد: دیدگاه مقام معظم رهبری و مسئولان کشور نسبت به رشد جوانان جامعه از نظر فرهنگی و سلامت اخلاق و جسم قابل تقدیر و توجه است.
رضایی افزود: با توجه به این اصل مهم برگزاری همایش اقتصاد مقاومتی با هدف ترویج فرهنگ صرفه‌جویی در هزینه‌ها نیز در هفته جوان برگزار می‌شود.
وی برگزاری جشن ازدواج ۵۰ نفر از زوج‌ها ی زیر پوشش کمیته امداد و برگزاری همایش پیاده‌روی عمومی را از دیگر برنامه‌های هفته جوان در ملایر دانست.
رئیس ورزش و جوانان ملایر از مراسم تجلیل از جوانان نخبه ملایر خبر داد و گفت: در این زمینه هماهنگی لازم برای معرفی جوانان نخبه ادارات انجام شده است.
وی از افتتاح مجهزترین باشگاه بدنسازی غرب کشور در هفته جوان خبر داد و افزود: این مکان با حضور قهرمانان پرورش اندام کشور و مسئولان افتتاح می‌شود.
رضایی از برگزاری مسابقه ماهیگیری با حضور ماهیگیران سراسر کشور در پارک ملل ملایر در هفته جوان خبر داد و افزود: به برگزیدگان این مسابقه جوایز نفیسی اهدا می‌شود.
وی از افتتاح خانه جوانان شهرستان ملایر در سالجاری خبر داد و گفت: این مکان محلی برای ارائه تفکرات نوین جوانان و جایگاهی برای ابراز توانمندی‌ها خواهد بود.
رئیس اداره ورزش و جوانان ملایر به اجرای سنت گلریزان در زورخانه پوریای ولی ملایر در هفته گذشته اشاره کرد و افزود: این برنامه با همکاری و حضور خیران ورزشی، مسئولان شهرستان ملایر و جمعی از ورزشکاران برگزار شد.
وی گفت: در این مراسم زیبا و فاخر سنتی ۱۳ میلیون تومان جمع‌آوری شد و به خانواده‌های ۳ ورزشکار سرطانی در رشته‌های کشتی و باستانی این شهرستان اهدا کردیم.

به دلیل کمبود ساچمه تمرینات محدودی را انجام می‌دهیم

جام‌بزرگ می‌گوید از تجربه حضور در المپیک لندن برای نتیجه‌گیری در المپیک ریو استفاده خواهم کرد.
به گزارش ایلنا، مه‌لقا جام بزرگ، تیرانداز المپیکی ایران در خصوص تمرینات خود در مدت باقی مانده تا المپیک برزیل افزود: متاسفانه پس از مسابقات برزیل نتوانستم در تمرینات حضور پیدا کنم و از روز گذشته تمرینات خود را در اردوی تیم ملی پیگیری خواهم کرد.
با توجه به برنامه‌ریزی‌هایی که از سوی کادر فنی انجام شده و شرکت در تورنومنت بین‌المللی آلمان و همچنین جام‌جهانی که اوایل خرداد ماه در مونیخ برگزار خواهد شد تلاش می‌کنم آمادگی لازم را برای بازی‌های المپیک به دست آورم.
وی با اشاره به مشکلاتی که در زمینه ساچمه و تفنگ برای ملی پوشان تیراندازی به وجود آمده ادامه می‌دهد: متاسفانه ما به دلیل کمبود ساچمه تمرینات محدودی را انجام می‌دهیم و یکی از دلایل شرکت در تورنمنت آلمان هم مشکل ساچمه است و دیگر تجهیزات تیراندازی که از کیفیت قابل قبولی برخوردار نیست. تفنگی که من با آن در مسابقات شرکت می‌کنم سنش از من بیشتر است و از کیفیت خوبی برخوردار نیست. مسئولان قول تجهیزات جدید را به ما داده‌اند که امیدوارم هرچه سریع‌تر این تجهیزات جدید به ما برسد.
جام بزرگ با اشاره به تجربه دوره پیش خود در المپیک در خصوص نتیجه‌ای که در این دوره از المپیک کسب خواهد کرد می‌گوید: با تجربه‌ای که در دوره پیش کسب کرده‌ام و با شناختی که از رقیبانم دارم تمام تلاش خود را می‌کنم تا با بهترین نتیجه به ایران باز گردم.

خبر

اجرای طرح "همیاران پیشگیر" از سال آینده در مدارس

طرح "همیاران پیشگیر" از سال آینده تحصیلی در مدارس مقطع متوسطه همدان اجرایی می‌شود.
روز گذشته آیین اختتامیه پنجمین دوره جشنواره نوجوان سالم به همت معاونت تربیت بدنی و سلامت اداره کل آموزش و پرورش استان همدان برگزار شد.
در این آیین مقرر شد طرح همیاران پیشگیر ویژه مدارس مقطع متوسطه با همکاری معاونت تربیت بدنی آموزش و پرورش و معاون پیشگیری از وقوع جرم دادگستری همدان اجرایی شود.
جشنواره دانش‌آموزی نوجوان سالم همه ساله به منظور ترویج زندگی سالم و شناسایی، رشد و شکوفایی قابلیت‌ها و ظرفیت‌های دانش‌آموزی و مدارس در زمینه پیشگیری از آسیب‌های اجتماعی، در مدارس برگزار می‌شود.محورهای این جشنواره شامل زندگی سالم و پیشگیری از گرایش به سوء مصرف موادمخدر، زندگی سالم و پیشگیری از گرایش به دخانیات و زندگی سالم و پیشگیری از گرایش به خشونت است.مدیرکل آموزش و پرورش استان همدان در این آیین گفت: جوانان و نوجوانان بزرگترین سرمایه هر کشوری به شمار می‌آیند چراکه آینده‌سازان جامعه هستند و باید با تربیت صحیح بتوانیم از ظرفیت بالقوه آنها استفاده کنیم. عبدالرضا فولادوند بیان کرد: جوانان ایرانی افرادی خلاق و کارآمد هستند. در این راستا جوامع غربی برای تحقق اهداف توسعه‌ای خود با هر ترفندی سعی دارند جوانان ایرانی را جذب خود کنند. وی ایمان به خدا، احترام به والدین و بزرگترها، ترسیم هدف در زندگی، پشتکار و فعالیت برای تحقق اهداف، انتخاب دوستان مناسب و ارزشی و توجه به فعالیت‌های ورزشی را از ویژگی‌های یک نوجوان سالم برشمرد و گفت: به منظور استفاده از سرمایه‌های انسانی جوان کشور باید برنامه‌ریزی منسجمی انجام گیرد و این جوانان در مسیر صحیح جامعه هدایت شوند.
معاون تربیت بدنی و سلامت اداره کل آموزش و پرورش استان همدان هم در این آیین افزود: این جشنواره با هدف پیشگیری از آسیب های اجتماعی در بین نوجوانان برگزار می‌شود تا والدین و فرهنگیان بتوانند اطلاعات حاصل از این جشنواره را به نوجوانان انتقال دهند. عبدا... جعفری بیان کرد: دانش آموزان در دوران نوجوانی بیشترین تاثیرات را از محیط دریافت می‌کنند بنابراین آسیب پذیری آنها در این دوره بسیار بالاست که باید در این راستا آنها را با آسیب‌ها آشنا کنیم.

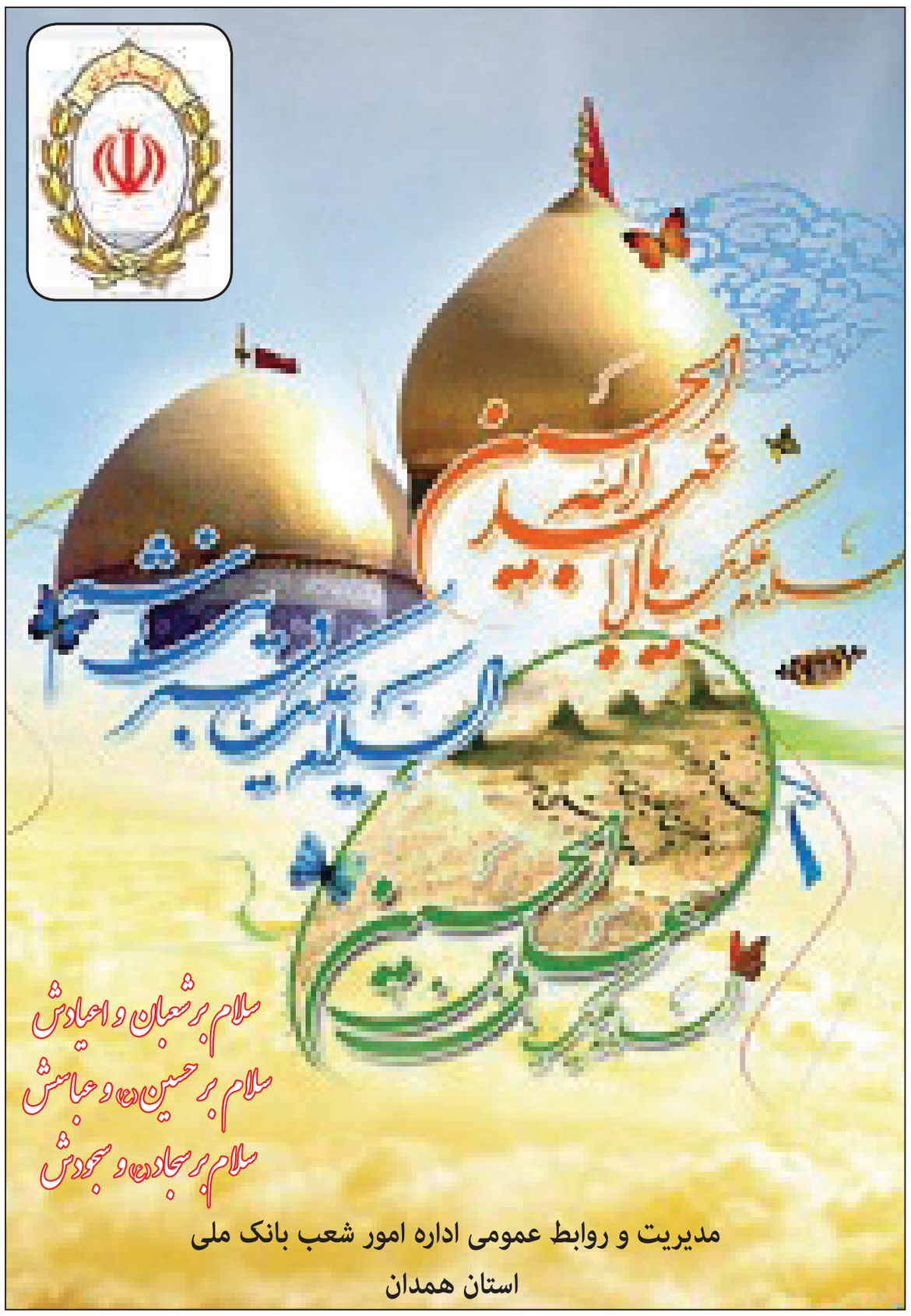

روزنامه اجتماعی، سیاسی، فرهنگی، اقتصادی

The Message Of Madestan's History & Civilization & Culture

روزنامه همدان پیام

www.HamedanPayam.com

پیام تاریخ، تمدن و فرهنگ مادستان

سه شنبه ● ۲۱ اردیبهشت ماه ۱۳۹۵ ● ۳ شعبان ۱۴۳۷ ● ۱۰ مه ۲۰۱۶ ● شماره ۲۶۳۱

روزنامه صبح استان

صاحب امتیاز و مدیر مسئول: نصرت ا... طاقتی احسن

سردبیر: یدا... طاقتی احسن

نشانی: همدان، ابتدای خیابان مهدیه، روبروی دبیرستان شریعتی ساختمان پیام

صندوق پستی: ۶۶۶ - ۶۵۱۵۵

تلفن: ۳۸۲۶۴۴۳۳ (ویژه) نمابر: ۳۸۲۷۹۰۱۳

سردبیر: ۰۹۱۸۳۱۵۱۴۳۷ آگهی: ۳۸۲۶۴۴۳۳

لیتوگرافی و چاپ: پیام رسانه (۳۸۲۷۴۰۸۲ - ۰۸۱)

پایگاه اینترنتی.....www.Hamedanpayam.com

ارتباط با روزنامه.....۱۰۰۰۶۰۶۶

ارتباط با روزنامه.....info@Hamedanpayam.com

Hamedanpeyam@yahoo.com

ارتباط با مدیرمسئول.....modir@Hamedanpayam.com

ارتباط با سردبیر.....sardabir@Hamedanpayam.com

سرویس آگهی.....agahi@hamedanpayam.com

سرویس اشتراک.....eshterak@hamedanpayam.com

چاپخانه پیام رسانه.....litohoma@yahoo.com

اوقات شرعی

اذان ظهر	۱۳:۱۲
غروب خورشید	۲۰:۰۷
اذان مغرب	۲۰:۲۶
نیمه شب شرعی	۰۰:۲۵
اذان صبح فردا	۰۴:۴۴
طلوع خورشید فردا	۰۶:۱۸

» منبع: موسسه ژئوفیزیک تهران

آب و هوا

پیش‌بینی وضع هوا:

صاف تا کمی ابری وبارش پراکنده

شهرستان	همدان	ملایر	تویسرکان	نهاوند	کبودراهنگ	زرین	فامنین	فیروزآباد	اسدآباد	بهار
▲	۲۳	۳۴	۲۳	۲۵	۲۲	۲۴	۲۵	۲۵	۲۴	۲۳
	۶	۱۰	۸	۷	۶	۵	۷	۸	۶	۶
	۶۰	۶۵	۶۵	۵۵	۶۰	۶۰	۵۵	۶۰	۶۵	۶۰

حدیث:

امام علی(ع):

مهریّه‌های زنان را سنگین نگیرید که باعث کدورت و دشمنی می‌شود.

مکارم الاخلاق، ص ۲۳۷

دوبیتی باباطاهر

بود درد مو و درمانم از دوست — بود وصل مو و هجرانم از دوست

اگر قصابم از تن واکره پوست — جدا هرگز نگردد جانم از دوست

تـــازه‌ها

تأثیرافزایش دمای جهانی بر سلامت کودکان

پیش‌بینی می‌شـــود تا سال ۲۰۵۰ میلادی، شـــمار مهاجرت‌های ناشـــی از تغییرات آب و هوا به ۲۰۰ میلیون نفر برسد که بسیاری از آنها کودکان هستند. به همین علت تاثیرات تغییر آب و هوا بر کودکان باید به عنوان یکی از محورهای اصلی تحقیقات و بحث‌های علمی در رابطه با این پدیده ناشی از زندگی مدرن بدل شوند.

به گزارش ایرنا، افزایش دما، بالا آمدن سطح آب دریاها و چشم‌انداز سرما و گرمای شدید، زندگی کودکان این نسل و نسل‌های آتی را تغییر خواهد داد. با این حال، سرنوشت کودکان در مذاکرات و مناقشات مربوط به واکنش مقتضی به تغییر وضعیت اقلیمی مد نظر قرار نگرفته است.

نقشی که استرس در ابتلا به آلزایمر دارد

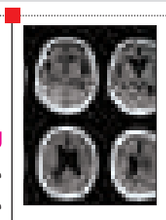

نتایج یک مطالعه جدید نشـــان می‌دهد که اســـترس با ترغیب تجمع پروتئین‌های کلیدی در مغز می‌تواند موجـــب بروز بیماری آلزایمر شود.به گزارش ایرنا، محققان دانشگاه بوستون امیدوارند که یافته‌های پژوهشـــی آنها بتواند رویکردهای جدیدی را برای درمان آلزایمر ارائه دهد.یافته‌های این مطالعه بـــر پروتئین تاو تمرکز دارد. از مدت‌ها قبل مشخص شده است که خوشه‌های غیرعادی این پروتئین در مغز باعث بروز آسیب عصبی می‌شود که مشخصه بیماری آلزایمر است.

محققان دانشـــگاه بوســـتون متوجه شـــدند که پروتئین تاو، تشکیل گرانول‌های استرس را هدایت می‌کند.

تریاک آلوده به سرب در همه جا

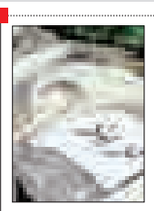

رئیس کارگروه کاهش تقاضای اعتیاد کمیته مستقل مبارزه با موادمخدر گفت: قاچاقچیان مواد مخدر، به دلیل ارزانی سرب همچنان تریاک را با این ماده نصف به نصف مخلوط می‌کنند که مصرف آن معتادان را مسموم کـــرده و کبد، طحال، کلیه و در نهایت مغز آنها را از بین می‌برد.ســـعید صفاتیان در گفت‌وگو با ایرنا افـــزود: از آنجا که ناخالصی در تریاک به وسیله اضافه شدن سرب زیاد شده، باید دنبال باندهای بزرگ قاچاقچیان بود تا بتـــوان این میزان ناخالصی را کمتر کرد تا معتادان نیز کمتر دچار مسمومیت با سرب شوند.وی گفت: به خاطر افزایش وزن تریاک بسیاری از قاچاقچیان سرب را به تریاک اضافه می‌کنند.

بوش سیستم اجتناب از تصادف طراحی کرد

شـــرکت آلمانی بوش یک سیستم اجتناب از تصادف طراحی کرده که نه تنها به راننده در مورد یک تصادف قریب‌الوقوع هشدار می‌دهد، بلکـــه ترمز کرده و دریچه انتقال بنزیـــن را برای جلوگیری از تصادف غیرفعال می‌کند. به گزارش ایســـنا، این سیستم برای قطارهای شهری سبک طراحی شـــده و بر روی تراموای‌های آلمان آزمایش خواهد شد. شرکت مهندسی بوش این سیستم ایمنی را از فناوری خودرویی خود که از چندی قبل در حال تولید است اقتباس کرده است.

این سیســـتم که برای حمل‌ونقل قطار شهری ســـاخته شده، تصاویر ویدئویی، رادار و یک واحد کنترل قطار را با هم ترکیب می‌کند.

خوردن آب آلبالو فشارخون را کنترل می‌کند

یافته محققان نشان می‌دهد نوشیدن آب آلبالو به اندازه دارو در کاهش فشار خون مؤثر است. به گزارش مهر، به گفته محققان دانشگاه نورث آمبریا انگلستان، افرادی که ۶۰ میلی لیتر افشره آلبالو که با کمی آب مخلوط شده باشـــد را بخورند شاهد کاهش ۷ درصدی فشار خون در مدت ۳ ساعت خواهند بود.همین میزان کاهش فشار خون برای کاهش خطر سکته تا ۳۸ درصد یا بیماری قلبی تا ۲۳ درصد کافی اســـت.معمولاً افرادی که دارای عارضه فشار خون بالا هستند، نیاز به استفاده دائمی از داروهای مختلفی دارند، دانشـــمندان معتقدند آب آلبالو غنی از اسیدهای فنولیک است و به همین دلیل دارای چنین تأثیر قوی‌ای بر فشار خون است.

چند خط خبر

پوستر جشنواره بین المللی فیلم سبز به علی وزینی تقدیم شد

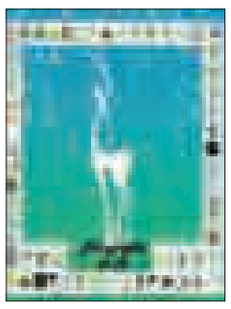

رونمایـــی از پوســـتر پنجمین جشـــنواره بین‌المللی فیلم سبز در نشســـت خبری این جشنواره به علـــی وزینی خبرنـــگار و عکاس حـــوزه هنـــر کـــه چنـــدی پیش درگذشت، تقدیم شد.

به گزارش روابط عمومی پنجمین جشـــنواره بین‌المللی فیلم ســـبز، پوســـتر این جشـــنواره با حضور فرهـــاد توحیدی دبیر جشـــنواره، مهـــدی توحیدپور دبیر اجرایی جشـــنواره، امیر عابـــدی مدیر بخش تجســـمی و مرتضی رنجبران مدیر روابط عمومی جشـــنواره و اهالی رســـانه رونمایی شد. سارا نفر طراحی این پوســـتر را بر عهده داشته اســـت که در این پوســـتر تلاش شـــده از المان‌های محیط زیستی و ســـینمایی در کنار هم استفاده شود.پنجمین جشـــنواره بین‌المللی فیلم سبز ۲۴ تا ۳۱ اردیبهشت‌ماه در تهران (سینما فلسطین و مرکز فرهنگی هنری صبا) و همزمان در سراسر کشور برگزار می‌شود.

خالق ترانه ماندگار «گنجشکک اشی‌مشی» درگذشت

حســـن حاتمی شاعر قطعه مشـــهور «گنجشکک اشی مشی»، صبح یکشنبه ۱۹ اردیبهشت ماه درگذشت.

حسن حاتمی، شاعر ترانه ماندگارِ «گنجشکک اشی‌مشی» مدتی به علت بیماری در بیمارســـتانی در شهرستانِ کازرون بستری بود. او یکشنبه ۱۹ اردیبهشت ماه درگذشت.

قطعه «گنجشـــکک اشی‌مشی» با صدای «فرهاد مهراد» به عنوان یکی از ماندگارترین قطعات موســـیقی ایران در دهه‌های اخیر است، آهنگ این کار از اسفندیار منفردزاده بود، این ترانه در فیلم گوزن‌ها اجرا شده است. «حســـن حاتمی» شاعر و قصه‌نویس کودکان اهل کازرون در سال ۱۳۴۰ به تهران آمد و این قطعه را برای چاپ به احمد شاملو سپرده که با گویش تهرانی منتشر شده است.

تأثیر بازی‌های رایانه‌ای از سینما بیشتر است

رئیس شـــورای فرهنگ عمومی کشـــور در بازدیـــدی از بنیاد ملی بازی‌های رایانه‌ای به اهمیت رده‌بندی سنی بازی‌های رایانه‌ای و نگاه به آینده و به‌خصوص نسل جدید تأکید کرد.

به گزارش ایرنا، حجت‌الاسلام سید حسین شاهمرادی، گفت: بازی‌های رایانه‌ای حالا بسیار جدی شده و بسیاری از بازی‌ها با هدف‌گیری فرهنگ جوامع تولید می‌شوند.

وی به رشد بسیار سریع بازی‌ها در جهان اشاره کرد و افزود: امروزه رشد و تاثیرگذاری بازی‌های رایانه‌ای از فیلم و ســـینما بسیار بیشتر است چرا که بازی به صورت فردی انجام می‌شـــود اما سینما جمعی است. بایستی در این موضوع آینده‌نگری مناسبی صورت گیرد تا در برنامه‌ای مشخص به جایگاه مناسبی در این حوزه برسیم.

رئیس شـــورای فرهنگ عمومی کشـــور ادامه داد: لازم است بازی‌های فاخری تولید شـــود که به مزاج مخاطب خوش بیاید و حتی در ســـطح بین‌الملل هم جذاب باشـــد. از طرفی اگر چنین محصولی تولید شـــود، می‌توان محصولات جانبی آن را نیز تولید و عرضه کرد.

شـــاهمرادی به ضرورت رده‌بندی ســـنی بازی‌های رایانه‌ای تاکید کرد و گفت: رده‌بندی سنی محصولات فرهنگی، عاقلانه و ضروری است. چرا که مخاطب سنی تمامی محصولات بایستی مشخص باشد.

سینـــما

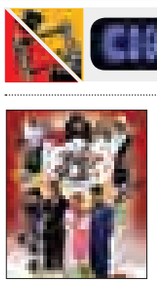

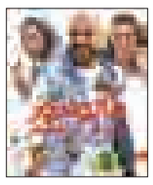

سینما

- قدس ۱ .....ابد و یک روز
- قدس ۲ .....کفشهایم کو
- سینما کانون.....من سالوادورنیستم
- فلسطین ۱.....من سالوادورنیستم
- فلسطین ۲.....۵۰ کیلو آلبالو
- بهمن ملایر .....۵۰ کیلو آلبالو
- آزادی تویسرکان.....۵۰ کیلو آلبالو

گزارش

هدف‌های گردشگری را گم کرده‌ایم

ایـــن روزها کـــه در نیمه راه اردیبهشـــت‌ماه همدان هستیم، با کمی حوصله و نیمه‌ای فرصت می‌توان گوشه‌های جان‌نوازی از بهشت برین را در دامنه‌هـــا و جای جای تپه‌ماهورهای همدان و نقاط غرب و جنوب استان به تماشا نشست.

اردیبهشـــت‌ماه که به نیمه می‌رسد گیاه و درخت و گلبـــن در خانـــه و باغ‌وراغ شـــهر و صحرای همدان از شـــوق لطافت آفتـــاب و نوازش باران جامه می‌درد و بهشـــتی از ولوله رنگ‌ها و هوای روح‌بخش بهاری به نمایش می‌گذارد.

اوج زیبایـــی و شـــگفتی‌های بهـــار همـــدان جلوه‌گری‌های درخت یاس اســـت که با شمیم خـــوش و ســـکرآور خود قلب‌هـــا را به هیجان وامی‌دارد و خاطره‌های آدمی از گذشته‌های دور و نزدیک را زنده می‌سازد.

صد حیف ریشه بســـیاری از درخت‌های یاس در ســـنگینی انبوه آهـــن و بتـــون و آپارتمان شـــهرمان از بین رفـــت و از یادهـــا گریخت. والا اردیبهشـــت‌ماه همـــدان را بامـــدادان در فضای آکنـــده از عطر شـــادی‌بخش یاس بهتر می‌توانستی شناخت.

چه خوب بود مردمان شـــیفته بهار و مســـافران جاده‌های ســـبز از هزار گوشـــه ایران در موسم اردیبهشتی به شهر و دیارمان دعوت می‌کردیم تا زیبایی‌های خداوندی و سخاوتمندی بهار را در آغوش جان خویش درک کنند. اما افسوس فصل، فصل میهمانی و تعارف لطف و میهمان‌نوازی در شهرمان نیست. صاحب خانه هم چندگاهی است حال‌وهوای میهمـــان‌داری و بذل مهربانی ندارد. چه دانم راه این خانه از کجاســـت که بسته مانده است.

دیرگاهی اســـت در تدارک سازوکاری بهتر برای رونـــق رســـم میهمان‌داریمان هســـتیم اما جور نمی‌آید، رشته‌هامان دایم پنبه می‌شود.

گفتیم راه باید برای هر چهار فصل ســـالمان باز باشـــد تا میهمان از نیمه راه بازنگردد. بنا بود یاد بگیریم تا خوب بلد باشـــیم و بلدی بیاموزیم تا دنیا را مبهوت هنر و صنعت گردشگری خویش ســـازیم، غافل از اینکه هنوز شـــیوه خاستن هم نمی‌دانیم چه رســـد بر اینکه بخواهیم راه ببریم و فاصله مقصد کوتاه کنیم.

گفتـــه بودنـــد و شـــنیده بودیـــم کـــه ۵ راه تا افق‌های دور شـــکوفایی و رضایت پیش پایمان هســـت که یکی از این راه‌های مســـلم عبور از کوچه‌باغ‌هـــای تاریخ و فرهنـــگ و جاذبه‌های گردشگری شـــهرمان است. نوشـــته بودیم هم این راه کوتاه‌ترین اســـت و ممکن‌ترین آن که همه گونه اســـتعداد و زیرساخت و سرمایه‌های پنهان و پیدا هم در آن هست. این گفت‌وشنود و قـــرار بماند و بمانـــد و بماند تا غبار رخوت و آفت گذشـــت ایام به خود گرفت و به جایی رســـید که این زمان کســـی هم نیست چاره‌ای بنمایاند و علاجی تا مگر هدف‌های گمشده را راه به جایی یابد.

کسب رتبه برتر قرآن توسط دانش‌آموزان ناحیه ۲همدان

مدیر آموزش و پرورش ناحیه ۲ همدان از کســـب رتبه دوم دانش‌آموزان این ناحیه در مسابقات قرآنی استان خبر داد و گفت: دانش‌آموزان توانمند این ناحیه با شـــرکت فعال در مســـابقات قرآنی توانســـتند رتبه نخست اســـتان را به خود اختصاص داده و باعـــث موفقیت و ســـربلندی این ناحیه شوند. محمد باب‌الحوایجی افزود: امسال با تلاش‌های بی‌دریغ کارشناسان مسئول قرآن ناحیه ۲ با کســـب ۵۳ رتبه به عنوان ناحیه تول شناخته شدیم.

وی گفت: از تعداد ۵۳ رتبه کســـب شده توســـط دانش‌آموزان ناحیـــه ۲ همدان در سطح استان،۲۱ رتبه نخست، ۱۸ رتبه دوم و ۱۴ رتبه سوم داشتیم.

باب الحوایجی بیان کرد: نتیجه بی‌سابقه‌ای در این رقابت‌ها در ســـطح اســـتان کسب شده که مایه مباهات ماســـت. وی افزود: بـــزودی اختتامیه این دور از مســـابقات با تقدیم هدایای دانش‌آموزان در مراســـمی باشـــکوه انجام می‌شـــود.مدیر آموزش و پرورش ناحیه ۲ همدان با بیان اینکه امسال مسابقات سراسری قرآن کشور به میزبانی همدان برگزار خواهد شـــد گفت: با تمام توان به دنبال زمینه‌ســـازی و ایجاد آمادگی در دانش‌آموزان برای کســـب رتبه در این مسابقات هستیم تا نه تنها در استان بلکه در کشور در این زمینه حرف برای گفتن داشته باشیم.وی با اشاره به اقامه نماز در مدارس ایـــن ناحیه افـــزود: خوشـــبختانه عمل به فریضه نماز نیز در بین دانش‌آموزان ناحیه به قوت دیده می‌شود چنانچه در مدارسی کـــه امکانات لازم را دارند نماز با شـــکوه خاص برگزار می‌شود و و در مدارسی که زیرساخت لازم را ندارند نیز فضایی برای ادای این مهم در نظر گرفته می‌شود.

مدیر آموزش و پـــرورش ناحیه ۲ همدان بیان کرد: در یکی از مدارس حاشـــیه شهر همدان که دانش‌آموزان آن علاقه زیادی به برپایی نماز در مدرســـه خود داشتند معلم ســـنگر زمان جنگ را به شکل خاصی به نمازخانه اختصـــاص داده کـــه از خیران ارجمند بـــرای ســـاخت نمازخانه در این مدرسه درخواست یاری داریم.

باب الحوایجی گفـــت: همه تلاش ما این است که دانش‌آموزان نه تنها در علم آموزی بلکه در پرداختن به امور دینی، فرهنگی و تربیتی نیز سرآمد باشند.

اهدای ۴ میلیون کتاب به زائران امام رضا(ع)

مدیر فرهنگی معاونت تبلیغات آستان قدس رضوی یکی از فعالیت‌های حوزه نشر در این آســـتان را اهدای سالانه ٤ میلیون کتاب به زبان فارسی و محصولات فرهنگی به زائران حرم ثامن الائمه (ع) اعلام کرد.

جواد هاشمی به ایرنا گفت: این کتاب‌ها از سوی مؤسسات وابسته به آستان قدس رضوی همچون بنیاد پژوهش‌های اسلامی، انتشارات به نشر، دانشگاه امام رضا(ع) و دانشـــگاه علوم اسلامی رضوی منتشـــر می‌شود و در اختیار زائران حرم امام رضا(ع) قرار می‌گیرد.

وی با اشـــاره به محصولات رونمایی شده در غرفه آستان قدس رضوی بیان کرد: تاکنون ٤جلد از مجموعه مشـــکات در موضوع‌های حجاب، مهدویت، دعا و امام زمان(عج) منتشر شده که برگرفته از سخنرانی‌های برگزار شده در ٤ ســـال گذشته درحرم مطهر اســـت و امروز جلد پنجم با موضوع توسل و زیارت رونمایی شد.

هاشـــمی افزود: این کتاب درباره فضائل و برکات زیـــارت، آداب زیارت، شرایط زیارت برتر، شبهات توسل و زیارت و همچنین کرامات اهل بیت(ع) به همت جعفر حسن زاده در ١٤٤ صفحه منتشر شده است.

تصاویر گوشی‌های هوشمند ۳ بعدی می‌شود

محققان انگلیســـی صفحه نمایشـــگری را برای گوشی‌های هوشمند ساخته‌اند که قابلیت انعطاف‌پذیـــری دارد. به گزارش مهر، محققان دانشگاه «کوئین» انگلیس صفحه نمایشگری را طراحی کرده‌اند که با بهره بردن از حسگر قابل انعطاف از قابلیت خم شـــدن برخوردار است. با این صفحه نمایشـــگر می‌تـــوان عکس‌های ســـه بعدی را از هر زاویه‌ای بدون اســـتفاده از هدست‌های مخصوص بر روی گوشی هوشمند تماشا کرد. نام این صفحه نمایشگر Holoflex اســـت. در واقع وجود حســـگر انعطاف‌پذیر بر روی این صفحه نمایشـــگر این امکان را برای کاربـــر فراهم می‌کند تا تصویـــر را بر روی آن حرکت دهد همچنین با برقراری ارتباط ویدئو کنفرانس و خـــم کردن این صفحه نمایشـــگر می‌توان شـــخصی را کـــه با او ارتبـــاط برقرار کرده‌ایم از هر زاویه‌ای مشـــاهده کنیم. وضوح تصویر در این صفحه نمایشـــگر منحصر به فرد ۱۶۰-۱۰۴ اســـت و با چرخاندن گوشی موبایل می‌توان تصاویر را از زوایای مختلف تماشا کرد.

عکس روز

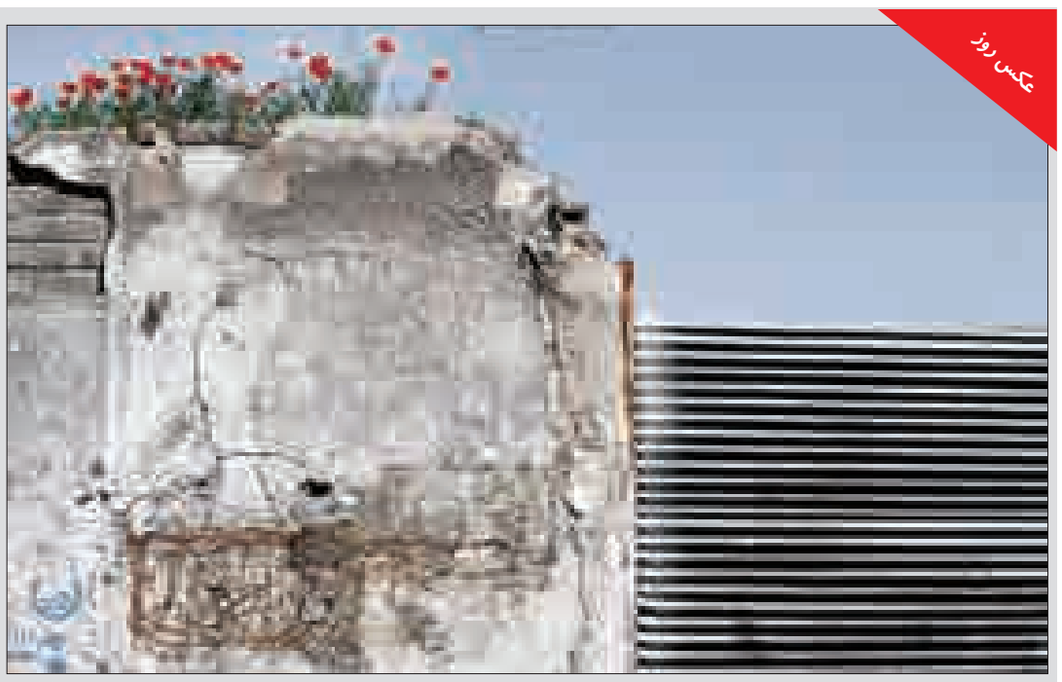

تا شقایق هست زندگی باید کرد

عکس: پوریا پاکیزه

دانستنی‌ها

آلرژی، علائم و روش‌های درمان آن

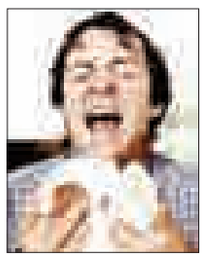

یـــک فـــوق تخصـــص بیماری‌هـــای ریه گفت: بیماری‌های شایع فصل، بدون عارضـــه خاصی درمان شده و حتی پیشگیری مناسبی از شـــیوع و بروز این بیماری‌ها حاصل می‌شود.

ســـید غلامرضا مرتضوی در گفت‌وگو با ایسنا، بیان کرد: در عفونت‌های شایع فصلی در افراد سالم پس از گذراندن یک دوره کوتاه بیماری، بهبودی حاصل می‌شـــود اما ممکن اســـت در بیماران صعب‌العلاج منجر به بســـتری شـــود. وی گفت: آلرژی، واکنش افراطی سیستم ایمنی بدن به عوامل مختلف است و یکی از مسائلی که برخی از مردم با آن در فصل بهار مواجه می‌شوند، آلرژی فصل بهار است.

این فوق تخصص بیماری‌های ریه با اشاره به آلرژی ناشی از استنشاق گرده‌های گیاهان، بیان کرد: آلرژی فصلی واکنش طبیعی سیســـتم ایمنی بدن به موادی اســـت که به ظاهر مضر نبوده و بی‌ضرر هستند، اما بدن نسبت به آنها واکنش‌های شدیدی نشان می‌دهد. مرتضوی با بیان اینکه علت اصلی حساســـیت‌های فصلی بـــه ویژه در فصل بهار گرده‌افشـــانی گیاهان است، گفت: حساسیت فصلی ناشی از گرده‌افشانی گیاهان به تناســـب شـــرایط جغرافیایـــی و گیاهان آلرژی‌زا در مناطق مختلف کشور، متفاوت است.

وی بـــا بیان اینکه حساســـیت به گـــرده گیاهان در فصول مختلف ســـال نیز متفاوت اســـت، بیان کرد: گرده افشـــانی درختان در بهار، علف‌ها در تابستان و درختچه‌هـــا و علف‌های هرز در فصل پاییز موجب بروز حساسیت‌های فصلی می‌شود.

مرتضوی با بیان اینکه در فصول مختلف ســـال و با توجه به تغییرات دمایـــی، رطوبت و طبیعت آب و هوایی منطقه، عفونت‌های خاص شیوع پیدا می‌کنند، گفت: سیســـتم ایمنی افراد سالم طوری برنامه‌ریزی شـــده که آلرژی در مدت زمان کوتاهی با درمان‌های رایج محدود شده و بهبودی حاصل می‌شود.

افراد گیاه‌خوار عمر طولانی‌تری دارند

مطالعات جدید نشان می‌دهد افراد گیاهخوار ۳/۶ سال بیشـــتر از افراد غیرگیاه خوار عمر می کنند. به گزارش مهر، مطالعات گسترده محققان کلینیک مایو ایالت آریزونا بر روی بیش از ۱/۵ میلیون نفر نشـــان می‌دهد نرخ مرگ و میر در بین افرادی که گوشـــت، به خصوص گوشت قرمز یا فرآوری شده می‌خورند، به مراتب بالاتر است.

این محققان پس از بررسی ٦ مطالعه مرتبط با ارزیابی تأثیر رژیم‌های غذایی گیاهی و حاوی گوشـــت بر روی مرگ و میر توصیـــه می‌کنند تا حد امکان باید مصرف محصولات گوشـــتی محدود شـــود و افراد بیشتر مواد خوراکی گیاهی مصرف کنند.

بروکشـــیلد لارنت، عضو تیم تحقیـــق، در این‌باره می‌گویـــد: «این داده‌ها بر اهمیت این باور قدیمی که رژیم غذایی پتانسیل زیادی در آسیب یا درمان دارد صحه می‌گذارد. این شـــواهد پزشکی به نقش مهم رژیم غذایی در درمان پیشگیرانه تأکید دارد.»

همچنین بررسی این محققان نشان داد عمر متوسط افرادی که بیش از ۱۷ سال گیاهخوار بودند ۳/۶ سال بیشـــتر از سایر افراد است. طبق مطالعه گسترده سال ۲۰۱٤ در مورد بررســـی رابطه بین مرگ ناشـــی از بیماری قلبی-عروقی بـــر روی بیش از ۱/۵ میلیون نفر، محققان دریافتند مصرف گوشـــت‌های فرآوری شده موجب افزایش ریسک مرگ و میر به هر علتی می‌شود.مطالعه دیگر سال ۲۰۰۳ بر روی بیش از ۵۰۰ هزار نفر نیز نشان داد که ریسک مرگ به هر علتی از ۲۵ تا حدود ۵۰ درصد با مصرف بســـیار کم گوشت کاهش می‌یابد.

راه ایراندار و پیام رسانه بـــه همکاری ختم می‌شود

حضور برنـــدهای معتبـــر در همــــــدان اعتباری برای تجارت اســـتان

▪ تعامل با برندهای تجاری راه توسعه استان را هموار می‌کند
▪ سرمایه‌گذاران بومی سرمایه‌های ستودنی

» مریم مقدم

در یک مقاطع زمانی حضور نمایندگان شرکت‌های تجاری معتبر در استان و بازدید از واحدهای صنعتی، فرهنگی و یا تولیدی مهر تأییدی است بر توانمندی‌های استان و چراغ سبزی برای گسترش همکاری‌ها و توسعه فعالیت‌های اقتصادی فی‌مابین واحدهای کارآفرینی و تولیدی با واحدهای تجاری در عرصه‌های ملی و بین‌المللی در استان همدان.

در روزهای اخیر حضور و بازدید نمایندگان شرکت صنایع چاپ و بسته‌بندی که از واحدهای مطرح زیرمجموعه گروه صنعتی گلرنگ هستند از واحد صنعتی چاپخانه پیام‌رسانه در استان همدان از آن دست اتفاقاتی بود که توانست بیانگر روزهای بسیار روشن در همکاری‌های گسترده‌تر در زمینه چاپ لیبل و بسته‌بندی باشد.

چنین مواردی که موجبات میزبانی واحدهای صنعتی یا تجاری و حتی فرهنگی استان همدان را از صاحبان صنایع مطرح در عرصه ملی یا بین‌المللی رقم می‌زنند می‌تواند پیش درآمدی باشد در ایجاد روابط گسترده‌تر برای دیگر واحدهای تجاری در استان.شرکت ایراندار از برندهای معتبر زیرمجموعه گروه صنعتی و خوش‌نام گلرنگ به حساب می‌آید.

شرکت ایراندار که در روزهای اخیر نمایندگانی از آن میهمان همدان‌پیامی‌ها بودند امروز از آن دست واحدهای تجاری مطرح هستند که با بهره‌گیری از مدرن‌ترین تجهیزات و تکنولوژی‌های روز دنیا و با تکیه بر استانداردهای جهانی تولید انواع مواد اولیه پشت چسب‌دار را در دستور کار خود دارد.

ایراندار قادر به تولید انواع کاغذهای گلاسه، آرت، متالایز و فارما و فیلم‌های PVC, PP, PE به صورت پشت چسب‌دار با توجه به نیاز مشتری است.

در حال حاضر این شرکت محصولات و خدمات با کیفیت و متمایزی را به شرکت‌های فعال در ایران و کشورهای منطقه ارائه می‌کند و چشم‌انداز آن ورود به جمع ۱۰ شرکت برتر تولیدکننده کاغذ و فیلم پشت چسب‌دار در جهان، در آینده‌ای نه چندان دور است.

شرکت صنایع بسته‌بندی و چاپ ایراندار در سال ۱۳۹۱ با بهره‌گیری از مدرن‌ترین تجهیزات و تکنولوژی‌های روز دنیا و با تکیه بر استانداردهای جهانی، تولید مواد اولیه چسب‌دار را در دستور کار خود دارد.

نخستین قدم‌ها برای برقراری ارتباطات گسترده

حضور نمایندگان شرکت تجاری ایراندار در همدان و بازدید از مجتمع فرهنگی چاپخانه پیام رسانه نقطه عطفی در ارتباطات گسترده برای استان را رقم خواهد زد، این حضور موجب شد آنها از نزدیک دریابند که این روزها مسئولان و فعالان عرصه چاپ در این مجتمع فرهنگی در تلاش شبانه‌روزی هستند تا با پایان دادن به فاز چهارم چاپخانه برنامه‌های مدون طراحی و چاپ لیبل و بسته‌بندی با دستگاه‌های به‌روز و مدرن را در پایتخت تاریخ و تمدن ایران زمین تحقق بخشد.

این ظرفیت در حال حاضر چراغ سبزی شده است تا مجتمع فرهنگی همدان‌پیام که در یک قدمی تبدیل شدن به یک واحد صنعتی و تولیدی مجهز است میزبان سرمایه‌گذاران، کارشناسان و بازاریابان مطرح در عرصه ملی و بین‌المللی باشد.

در نخستین قدم‌های برقراری ارتباطات گسترده‌تر شرکت ایراندار که یکی از فعالان مطرح در عرصه صنعت بسته‌بندی و چاپ است در حالی نمایندگان خود را راهی همدان کرده است که می‌تواند با تبادل تجارب کاری استان را به نقل از رئیس بخش خروش ایراندار به یکی از قطب‌های مهم چاپ لیبل و بسته‌بندی در غرب کشور تبدیل کند.

چنین برنامه‌ای زمینه‌ساز ارتباطات بین‌المللی برای واحدهای صنعتی استان است چرا که در چشم‌انداز ایراندار ترسیم شده است که آنها برای ورود به جمع شرکت‌های برتر صنعت بسته‌بندی و تولید انواع پشت چسب‌دار در ایران و حضور موفق در کشورهای همجوار و همچنین ورود به جمع تولیدکنندگان برتر مواد اولیه لیبل در سطح جهان برنامه‌ای منسجمی را در دست اجرا دارند.

بازدید از همدان‌پیام و فاز ٤ چاپخانه

پس از آنکه نمایندگان شرکت ایراندار نشست تخصصی و مشترکی را با مدیران روزنامه همدان‌پیام در سالن جلسات این روزنامه پشت سر گذاشتند با حضور در مجتمع فرهنگی چاپخانه پیام‌رسانه از نزدیک مراحل تکمیل فاز چهارم این چاپخانه که با بخش لیبل و بسته‌بندی اختصاص دارد مورد بازدید قرار دادند.

در این بازدید مدیرمسئول روزنامه همدان‌پیام و مدیر چاپخانه پیام‌رسانه با تشریح چگونگی ساختار این مجتمع فرهنگی پرداخت و گفت: مجموعه فرهنگی همدان‌پیام در ۲ بخش رسانه‌ای و اقتصادی فعالیت‌های منسجمی را در دست پیگیری و انجام دارد.

در قسمت رسانه‌ای این مجموعه فرهنگی در حال حاضر روزنامه همدان‌پیام، پیام‌آدینه، شاپره، هفته‌نامه صبح‌امید، ماهنامه پیام مادستان، سایت اطلاع‌رسانی کانال خبری در فضای مجازی با اهداف مشخص شده در حال فعالیت است.

نصرت‌ا.. طاقتی‌احسن در ادامه بیان کرد: در بخش اقتصادی این مجموعه فرهنگی۲ چاپخانه همدان و تبریز با دستگاه‌های مختلف و مجهز و پرسنل متخصص در حال فعالیت است.

در چاپخانه پیام رسانه در حال حاضر ٤ فاز مختلف فعال است فاز نخست مربوط به چاپ وب برای روزنامه و فاز دوم برای افست و شیت و فاز سوم بخش تکمیلی و صحافی و فاز چهارم مختص به لیبل و بسته‌بندی است که با دستگاه‌های جدید در حال تکمیل است در چاپخانه تبریز نیز فازهای نخست مربوط به چاپ وب روزنامه، فاز دوم و سوم نیز مربوط به چاپ شیت و صحافی فعال هستند.

کلید بسته‌بندی در دست پیام رسانه

در ادامه این حضور دیدار بین رئیس سازمان صنعت، معدن و تجارت استان و نمایندگان شرکت ایراندار نیز انجام شد.

در این نشست صمیمی حمیدرضا متین به شاخص مجتمع فرهنگی پیام‌رسانه در استان اشاراتی کرد و گفت: ۱۲ سال پیش مجموعه همدان‌پیام با پرسنل کار خود را در فضای رسانه آغاز کرد و حال این مجموعه پرتکاپو با ایجاد اشتغال در بخش‌های مختلف فرهنگی و صنعتی توانسته است به صورت مستقیم موجب اشتغال بیش از ۳۰۰ پرسنل به صورت مستقیم باشد.

رئیس سازمان صنعت، معدن و تجارت استان وجود این مجتمع صنعتی و فرهنگی در استان را یک ظرفیت خاص دانست و افزود: اگر برای ایجاد این مجموعه غنی به واسطه افرادی مانند طاقتی‌ها سرمایه‌گذاری نشده بودند امروز استان باید با ٤ برابر هزینه آن را ایجاد می‌کرد و مجموعه فرهنگی و صنعتی پیام‌رسانه حالا می‌تواند همدان را به مرکزیت چاپ و بسته‌بندی در غرب کشور تبدیل کند.

متین یکی از مشکلات در استان را نبود صنعت بسته‌بندی دانست و گفت: در حال حاضر نبض حل این مشکل به دست چاپخانه پیام‌رسانه است و حتی روی این مقوله که بسته‌بندی خشکبار در استان همدان باید مورد توجه ویژه قرار گیرد مورد تأکید استاندار نیز است.

وی در حالی که به قرار گرفتن استان در آستانه جهانی شدن لالجین اشاره کرد افزود: اگر این مهم محقق شود بسته‌بندی سفال یکی از مواردی است که زحمت تدوین و اجرای برنامه آن بر دوش طاقتی‌احسن مدیر چاپخانه پیام‌رسانه خواهد بود چرا که بسته‌بندی سفال از مهمترین موارد در استان است و این بسته‌بندی‌ها نیازمند لیبل و طراحی‌ای کارشناسانه است که با وجود چاپخانه پیام رسانه این موارد در استان همدان حل و فصل خواهد شد.

متین همچنین تأکید ویژه‌ای بر نقش سرمایه‌گذاران بزرگی چون استاد حاج محمدکریم فضلی داشت و گفت: چنین افراد تأثیرگذاری که زادگاه آنها استان همدان است می‌توانند به پویایی اقتصاد محلی با حمایت‌ها و افزایش تولیدات در منطقه کمک کنند.

رئیس سازمان صنعت، معدن و تجارت به آینده روشن پیش‌رو پس از برقراری همکاری پیام رسانه و ایراندار اشاره کرد و افزود: ما وظیفه داریم منابع را تأمین کنیم و امیدواریم به واسطه حمایت افرادی مانند حاج فضلی در زادگاه خود اتفاقات بزرگی در این دیار رقم خورد.

حاج محمد کریم فضلی مردی از جنس درایت و سخاوت

پایتخت تاریخ و تمدن ایران زمین به خود می‌بالد وقتی که در راه‌های هموار توسعه ردپای انسان‌های بزرگی در عرصه ملی و بین‌المللی پیداست که ریشه در این دیار دارند. سرمایه‌های انسانی در میان مردان و زنانی نهفته هستند که یا به واسطه علم و دانش و یا به واسطه توان مالی و قدرت سرمایه‌گذاری و پویایی در مدیریت سرمایه‌هایشان آنها را به انسان‌های شایسته‌ای تبدیل کرده است که تا همیشه تاریخ به آنها خواهد بالید. در میان این انسان‌های شریف که مردمان الوندنشین به احترام اقتدارشان همواره از خداوند سربلندی برای آنها آرزومندند استاد حاج محمد کریم فضلی نامی آشنا دارد.

مردی که با درایت و حمایت امروز موجب شده است واحدهای تجاری و صنعتی متعددی به تکاپوواداشته شود و به واسطه این مهم اشتغالزایی و خوش‌نامی برای تجارت ایران در عرصه‌های بین‌المللی رقم خورد. شاید کمتر کسی می‌داند که گروه صنعتی گلرنگ در سال ۱۳۸۲ به ریاست هیأت‌مدیره استاد حاج محمدکریم فضلی و مدیرعاملی دکتر مهدی فضلی تأسیس شد. سابقه شکل‌گیری این گروه به سال ۱۳۵۱ و تأسیس شرکت تولیدی ـ شیمیایی پاکشو توسط استاد محمد کریم فضلی برمی‌گردد. در دهه ۵۰ محصولات اولیه شرکت پاکشو با برند گلرنگ و تحت عنوان محصولات شوینده و آرایشی بهداشتی گلرنگ روانه بازار شدند.

استاد حاج محمد کریم فضلی، بنیانگذار گروه صنعتی گلرنگ و کارآفرین برتر کشور، متولد هفتم اردیبهشت‌ماه ۱۳۱۱ هجری شمسی در شهر تویسرکان (استان همدان) هستند و نخستین فعالیت اقتصادی خود را در حین تحصیل، نزد پدر که از بازرگانان خوش‌نام و اهل فضل منطقه محسوب می‌شد، آغاز کرد.

ایشان در سن حدود ۲۰ سالگی ازدواج کرده و با پذیرفتن مسئولیت تشکیل خانواده، برای جستجوی شرایط مطلوب‌تر و شناخت بیشتر از وضعیت شهرهای مختلف همجوار، به دیگر شهرستان‌های استان همدان سفر می‌کنند و در شرایط کاری مختلف تجربه‌های مؤثری به دست می‌آورند. در این راستا ایشان راهی تهران می‌شوند تا در محیط بزرگ پایتخت، تجربه‌های بیشتری به دست بیاورند.

در ابتدای سکونت در تهران، مشکلات از هر سو ایشان را احاطه می‌کند، اما استاد با عزم جزم، مشکلات و موانع اصلی را ظرف ۳ سال برطرف می‌سازند.

استاد که می‌بیند کشورهای پیشرفته با تکیه بر تولید و صنعت پویا و فعال به توسعه و پیشرفت رسیده‌اند و ما علی‌رغم همه توانایی‌ها و ظرفیت‌های کم‌نظیرمان، به مصرف‌کننده محصولات بعضاً دست چندم آنها تبدیل‌شده‌ایم، به فکر می‌افتند که تمامی سعی و تلاششان را صرف کنند تا در کشور خودشان یک کار تولیدی و صنعتی بزرگ را پایه‌ریزی و از این راه سهم خود را به میهن و هم‌میهنانشان ادا کنند.

پدر ایشان در دوره‌ای به کار صابون‌سازی اشتغال داشته و استاد نیز از همین بابت در نوجوانی تا حدودی با تولید مواد شوینده آشنا می‌شوند، بنابراین برای آغاز فعالیت تولیدی، به همین زمینه یعنی صنعت شوینده گرایش پیدا می‌کنند. ایشان پس از جست‌وجوهای بسیار با افراد و شرکت‌هایی مرتبط می‌شوند که در این حوزه فعالیت دارند. سپس خود کارگاه کوچکی دایر می‌کنند و در مرحله نخست به ساخت مایع ظرفشویی می‌پردازند. این امر به شکل گسترده‌تر و منسجم‌تر در اوایل دهه ٤۰ صورت می‌پذیرد. مدتی بعد محصول سفیدکننده را هم اضافه می‌کنند و همین طور به ترتیب: پودر لباس‌شویی به نام "گلرنگ سوپر"، جرم‌گیر، شیشه‌شوی و همچنین نرم‌کننده البسه را نیز در سنوات بعد تولید می‌کنند و مرتباً کار را توسعه می‌دهند. سپس با بازاریابی مناسب، محصولات خود را به طور گسترده و کلی به بسیاری از بیمارستان‌ها، هتل‌ها و سازمان‌ها عرضه می‌دارند. این روند ادامه دارد تا اوایل دهه ۵۰ که شرکت پاکشو را تأسیس می‌کنند و همچنان با تلاش بسیار به توسعه فعالیت‌های تولیدی ادامه می‌دهند و هر ساله به تعداد کارگران و کارمندانشان افزوده شده و آرمان کارآفرینی ایشان قدم به قدم تحقق بیشتری می‌یابد. پس از انقلاب در دوران دفاع مقدس و در سخت‌ترین شرایط، استاد فضلی علاوه بر تولید، کار صادرات را نیز پی گرفتند.

در آن زمان به دلیل شرایط ویژه دفاع مقدس، تعدیل نیرو برای اکثر شرکت‌ها امری اجتناب‌ناپذیر بود.ایشان جهت تأمین منابع ارزی شرکت، تداوم تولید و اشتغال پایدار کارکنان و به خصوص جلوگیری از تعدیل نیرو، دست به کار صادرات زدند و توانستند ارز مورد نیاز را جهت تولید تأمین کنند و به این ترتیب هم از تعدیل نیروها جلوگیری کردند و هم به فعالیت‌های کارآفرینانه و اشتغالزایی مولد خود ادامه دادند.

در نهایت این کوشایی به گسترش و توسعه شرکت پاکشو و سپس به تأسیس «گروه صنعتی گلرنگ» منجر می‌شود که استاد فضلی ریاست هیأت‌مدیره این گروه صنعتی را به عهده دارند. در این دوره انواع شامپو، مایع دستشویی، خمیردندان، دستمال کاغذی و به عبارتی تقریباً بیشتر محصولات بهداشتی و شوینده با برندهای مختلفی چون گلرنگ، اوه، سافتلن و... در سطح گسترده و باکیفیت مطلوب به بازار کشور عرضه می‌شود تا امروز که «گروه صنعتی گلرنگ» یکی از مهمترین گروه (هلدینگ)های تولیدی کشور است. این گروه که شرکت‌های مختلفی چون: پاکشو، گلپخش اول، گلرنگ پخش، پدیده شیمی نیلی، پدیده شیمی پایدار، گلبرگ بهاران، مارینا‌سان، پخش پدیده پایدار، آرین پخش پیشرو و... را شامل می‌شود به عنوان یکی از پویاترین گروه‌های اقتصادی برآمده از بخش خصوصی و بالیده از همت مردمی، اکنون به مثابه الگویی پیشرو و مثال زدنی، خون امید را در رگ‌های تولید و صنعت ملی جاری ساخته و کارآفرینی را به بهترین شکل خود متبلور می‌سازد.

استاد حاج محمد کریم فضلی و مجموعه‌ای که ایشان بنا نهادند، به دلیل یک عمر فعالیت کارآفرینانه جوایز و تقدیرنامه‌های بسیاری کسب کرده‌اند. از جمله در سال ۱۳۸٤ لوح برترین کارآفرین و کارفرمای نمونه کشور و در سال ۱۳۸٦ تندیس طلایی چهارمین جشنواره بین‌المللی اقتصاد سبز را دریافت می‌کنند.

انتخاب به عنوان کارآفرین نمونه از طرف وزارت صنایع، دریافت نشان طلای تحقیق و توسعه از سوی وزیر صنایع و معادن، دریافت لوح تقدیر صادرکننده نمونه کشور، و در عرصه مسئولیت‌های اجتماعی انعقاد تفاهم‌نامه حمایت گلرنگ از یونیسف به نفع کودکان ایرانی نیز از دیگر افتخارات ایشان است.

نمایندگان ایراندار:

نقش پیام‌رسانه در برقراری تعاملات غرب کشور متمایز است

اکبر حبوبی سرپرست بخش فروش ایراندار که به همراه باقرنژاد کارشناس فروش شیت ، دهبانی کارشناس فروش شیت و بلوریان کارشناس فروش رول به عنوان دیگر نمایندگان بخش‌های چاپ و شیت و فروش از شرکت ایراندار میهمان پیام‌رسانه‌ای‌ها بودند در این نشست به نقش متمایزی اشاره کرد که چاپخانه پیام‌رسانه می‌تواند در برقراری تعاملات بین واحدهای تولیدی برای چاپ لیبل و بسته‌بندی در غرب کشور ایفا کند.

سرپرست بخش فروش ایراندار در این بازدید گفت: تعامل مجتمع صنعتی و فرهنگی پیام‌رسانه با تجهیزات قابل توجهی که دارد می‌تواند اعتماد واحدهای تولیدی را در راستای خودکفایی برای چاپ لیبل در غرب کشور ایجاد کند.

به گفته اکبر حبوبی از آنجا که این شرکت بر استعدادهای انسانی جوان و با انگیزه خود متکی است و از فناوری‌های روز دنیا بهره می‌گیرد می‌تواند راهی روشن را در تعاملات با پیام‌رسانه با توجه به اهداف مشترک آنها ترسیم کند.

حبوبی یادآوری کرد: ایراندار به عنوان یکی از شرکت‌های زیرمجموعه گروه صنعتی گلرنگ ارزش‌های محوری خود را پایبندی به اخلاق شفافیت اطلاعاتی، کار تیمی، مشتری‌مداری، پاسخگویی در قبال مسئولیت‌های اجتماعی و رعایت الزامات زیست‌محیطی می‌داند پس با توجه به این موارد می‌تواند زمینه‌های همکاری شایسته‌ای را با همدانی‌ها رقم زند که این همکاری‌ها زمینه‌ساز تحول اقتصاد جامعه محلی خواهد بود.

در ادامه وی بیان کرد: زمینه‌های همکاری ایراندار را در همدان ایجاد خواهیم کرد چرا که هدف ما توسعه و عِرق ما توسعه در زادگاه حاج فضلی است.

در ادامه اکبر حبوبی سرپرست بخش فروش ایراندار همچنین به پیام مدیرعامل شرکت ایراندار اشاره کرد و گفت: مرتضی جعفری‌زارع بر این باور است که توسعه پایدار با استعانت از خداوند متعال و حمایت فکری و عملی کل صاحبان محترم صنایع چاپ و بسته‌بندی و با اتکا به منابع انسانی توانمند و مجرب محقق نخواهد شد و در این راستا تلاش در جهت مشتری‌مداری، ارتقای کیفیت صنعت چاپ کشور، افزایش صادرات تأمین منافع استفاده‌کنندگان، نه یک شعار که برای ما یک اعتقاد و باور است و تلاش شبانه‌روزی و عضویت در انجمن‌های جهانی و کانون‌های تخصصی خود مصداقی بر آن است.

بلوریان، کارشناس فروش رول بر این نکته تأکید کرد که مجموعه گروه صنعتی این شرکت برای ایجاد روابط گسترده‌تر با بخش‌های چاپ و بسته‌بندی و لیبل در استان همدان به عنوان یک پایلوت در غرب کشور تأثیرگذار و معتقد است این توسعه همکاری برای خودکفایی پیش خواهد رفت.

در این زمینه وی به این نکته اشاره کرد که در سال ۱۳۸۸ به دلیل مشکلاتی که تهیه کاغذ و چاپ در کشور به وجود آمده بود گروه صنعتی گلرنگ مجبور شد بخش ۹۵ درصد از کارهای چاپ لیبل خود را به ترکیه محول کند اما چون رئیس هیأت مدیره تأکید بر خودکفایی در هر زمینه‌ای دارد به همین خاطر محدودیت تهیه کاغذ و چاپ گروه صنعتی گلرنگ را بر آن داشت اقدام به ایجاد یک مجتمع چاپ کند. جمعیتی در ۲۲ هزار مترمربع مساحت که برای تولید کاغذهای رول و شیت آن بیش از هزار میلیارد تومان هزینه شد حال پس از انجام این موارد لازم است همکاری‌هایی در این راستا با استان‌های مختلف شکل بگیرد که یکی از قدم‌های مثبت آن پاسخ به نیازی است که در تعامل با استان همدان در عرصه چاپ و بسته‌بندی محقق خواهد شد.

باقرنژاد کارشناس فروش شیت نیز گفت : قطعاً رشد صنعت کشور و جهانی شدن امکان‌پذیر نخواهد بود جز با هم فکری و پشتیبانی تمامی صنایع مرتبط با این صنعت و با تلاش و همت جمعی این مجموعه به یاری خداوند رحمان چنین آرمانی محقق خواهد شد.

حضور برندهای قابل اعتماد اعتباری برای تجارت استان

در زمینه جایگاه گروه صنعتی گلرنگ رئیس کانون کارآفرینان استان بیان کرد: حضور برندهای قابل اعتماد اعتباری برای تجارت استان خواهد بود و در مذاکرات متعدد که پیش از این با این واحد تجاری به انجام رسیده است مطرح شده که این گروه صنعتی تلاش دارد با جذب افراد متخصص، نخبه، مستعد، انسان‌دوست، نتیجه‌گرا و دارای توان فکری و اجرایی بالا، بستر مناسبی را برای همکاری متخصصان داخل و خارج از کشور در شرکتی ایرانی با توان رقابت بین‌المللی فراهم آورد.

نصرت ا.. طاقتی احسن گفت: از مهمترین اهداف این خانواده صنعتی ورود به لیست ۵۰۰ شرکت برتر جهان با تکیه بر برندهای شناخته شده در سطح جهانی است. بخش دیگری از اهداف پیش روی گروه صنعتی گلرنگ که همیشه متعهد به آن بوده و هست ارائه محصولات و خدمات باکیفیت و در سطح بالای استانداردهای جهانی است به گونه‌ای که همگان این گروه را با رشد پایدار، رهبری بازار، برندهای قابل اعتماد و تعهد به ارزش‌های اخلاقی و مسئولیت‌های اجتماعی می‌شناسند و این همان چراغ راهی است که به نظر می‌رسد برای همدانی‌ها در پس این تعاملات روشن خواهد شد.

به هر ترتیب با تکمیل فاز ٤ چاپخانه پیام‌رسانه در استان همدان و فعال شدن بخش لیبل و بسته‌بندی در استان به نظر می‌رسد آینده‌ای روشن پیش‌روی باشد. به نظر می‌رسد راه‌های توسعه هموارتر پیموده شود و استان همدان به عنوان محوریت انجام فعالیت‌های چاپ لیبل و بسته‌بندی در غرب کشور جایگاه متمایزی را به خود اختصاص دهد.

امید آن می‌رود به دنبال ارتباطات در حال شکل‌گیری بین واحدهای صنعتی و تجاری به دنبال حمایت‌های برندهای نام آشنایی همچون گروه‌های صنعتی بزرگی مانند گلرنگ و زیرمجموعه‌های معروف آن توسعه چاپ و لیبل و بسته‌بندی بتواند چرخ‌های اقتصادی در جامعه محلی را به حرکت وا دارد.

بر این اساس می‌توان امیدوار بود تأکیدات مدیر ارشد استان مبنی بر آنکه توسعه صادرات، تجهیز صنایع بسته‌بندی در سوغات و مواد غذایی به این واسطه در استان همدان به نتایج مطلوبی راه پیدا کند چه بسا ارتباط با برندهای مطرح و فراهم کردن زمینه‌های حضور سرمایه‌گذاران بومی صاحب توان بالای مالی در استان بتواند در تحقق چشم‌انداز توسعه صادرات چه مرزهای درونی و چه در مرزهای بیرونی تأثیرگذار باشد.

نگاهی به مجموعه فرهنگی و اقتصادی همدان پیام و پیام رسانه

مجموعه فرهنگی همدان‌پیام در ۲ بخش رسانه‌ای و اقتصادی فعالیت‌های منسجمی را در دست پیگیری و انجام دارد. در قسمت رسانه‌ای این مجموعه فرهنگی در حال حاضر روزنامه همدان‌پیام، پیام‌آدینه، شاپره، هفته‌نامه صبح‌امید، ماهنامه پیام مادستان، سایت اطلاع‌رسانی کانال خبری در فضای مجازی با اهداف مشخص شده در حال فعالیت است.

در بخش اقتصادی این مجموعه فرهنگی۲ چاپخانه همدان و تبریز با دستگاه‌های مختلف و مجهز و پرسنل متخصص در حال فعالیت است.

مجتمع چاپ پیام‌رسانه با سرمایه‌گذاری مستقیم روزنامه همدان‌پیام (پرتیراژترین روزنامه محلی غرب کشور) با ۲ شعبه همدان و تبریز راه‌اندازی شد و حاصل تجربیات یک مجموعه با انگیزه را در آماده‌سازی و چاپ روزنامه و توزیع به کار بست تا نه‌تنها بخشی از مشکل روزنامه‌داری و سرعت در انتشار را مرتفع نماید، بلکه برای غرب و شمال غرب یک فرصت طلایی باشد تا از اعماق مشکلات چاپ و کیفیت پایین بیرون آمده و به بُعد دیگری از توسعه رسانه‌های مکتوب بیندیشد.

با راه‌اندازی چاپخانه‌های تخصصی غرب کشور (همدان) و شمال غرب (تبریز) و چاپ همزمان بیش از ۱۵۰ نشریه محلی از ۱۰ استان در این چاپخانه‌ها اکنون فرصت جدیدی به وجود آمده تا نشریات سراسری امکان چاپ همزمان روزنامه‌های خود را برای مردمان استان‌های دوردست از پایتخت ایجاد نمایند. مجتمع چاپ پیام‌رسانه همدان در سال ۹۰ را راه‌اندازی فاز ٤ اقدام به نصب دستگاه‌های چاپ افست ورقی همزمان رنگی و واحد صحافی به منظور گسترش خدمات خود در قالب خدمات چاپ و بسته‌بندی قدم بعدی را برداشت و امروز به عنوان یکی از مجهزترین، بزرگترین و تنها مرکز چاپ شبانه‌روزی غرب کشور فعال است.

در چاپخانه پیام‌رسانه در حال حاضر ٤ فاز مختلف فعال است فاز نخست مربوط به چاپ وب برای روزنامه و فاز دوم برای افست و شیت و فاز سوم بخش تکمیلی و صحافی و فاز چهارم مختص به لیبل و بسته‌بندی است که با دستگاه‌های جدید در حال تکمیل است در چاپخانه تبریز نیز فازهای نخست مربوط به چاپ وب روزنامه، فاز دوم و سوم نیز مربوط به چاپ شیت و صحافی فعال هستند.

آشنایی با ایراندار

شرکت ایراندار با بهره‌گیری از مدرن‌ترین تجهیزات و تکنولوژی‌های روز دنیا و با تکیه بر استانداردهای جهانی، تولید انواع مواد اولیه پشت چسب‌دار را در دستور کار خود دارد. این شرکت به عنوان یکی از شرکت‌های زیر مجموعه گروه صنعتی گلرنگ قادر به تولید انواع کاغذهای گلاسه، آرت، متالایز و فارما و فیلم‌های PE، PP و PVC به صورت پشت چسب‌دار با توجه به نیاز مشتری است. هم‌اکنون شرکت ایراندار محصولات و خدمات با کیفیت و متمایزی را به شرکت‌های فعال در ایران و کشورهای منطقه ارائه می‌کند و چشم‌انداز آن ورود به جمع ۱۰ شرکت برتر تولیدکننده کاغذ و فیلم پشت چسب‌دار در جهان، در آینده‌ای نه‌چندان دور است.

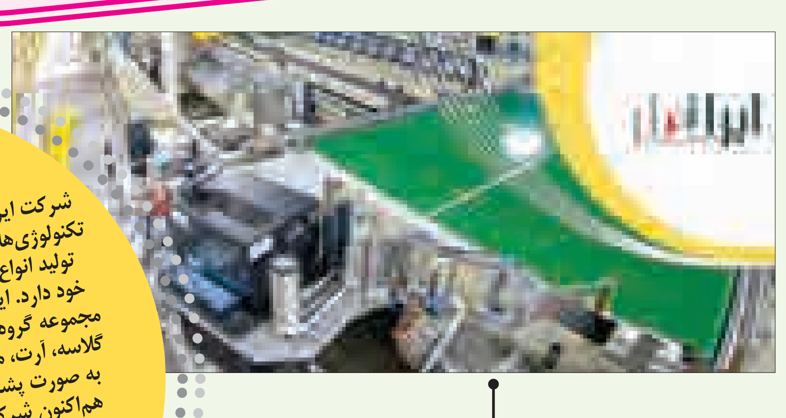

گروه صنعتی گلرنگ در یک نگاه

«گروه صنعتی گلرنگ» در سال ۱۳۸۲ به ریاست هیأت‌مدیره استاد حاج محمد کریم فضلی و انتخاب دکتر مهدی فضلی به سمت مدیرعاملی تأسیس شد. این گروه در سال ۱۳۸٦ نخستین کارخانه غذایی خود را با نام دالین مهر بنیان نهاد؛ این کارخانه تولیدکننده انواع کیک با نام‌های تجاری رنکس و بینگو است. نظر به اهمیت دانش تخصصی و حفظ و ارتقای آن، گروه صنعتی گلرنگ در سال ۱۳۸۷ دانشگاه جامع علمی ـ کاربردی گلرنگ را با هدف ارتقای سطح مهارت شاغلان بخش‌های مختلف صنعت بنیان نهاد.

در سال ۱۳۸۸ گروه صنعتی گلرنگ تصمیم به راه‌اندازی فروشگاه‌های زنجیره‌ای افق کوروش گرفت و از آن زمان تاکنون شعبه‌های مختلف این فروشگاه‌های زنجیره‌ای در چند نقطه از کشور افتتاح شده‌اند که البته شعبه‌های متعدد آن به همدان نیز راه پیدا کرده و با استقبال بسیاری از سوی مردم روبه‌رو شده است.

امروز «گروه صنعتی گلرنگ» یکی از مهمترین گروه(هلدینگ) های تولیدی کشور است که شرکت‌های مختلفی را شامل می‌شود و به عنوان یکی از پویاترین گروه‌های اقتصادی که از تلاش بخش خصوصی و عرصه‌های مردم‌نهاد نشان دارد به حق نمادی از کارآفرینی و کوشایی محسوب می‌شود. در حال حاضر بیش از ۱۰ هزار نفر در این گروه صنعتی مشغول به کار هستند و چشم‌انداز این گروه، حضور ۱۰۰ هزار نفر همکار در آینده‌ای نه چندان دور است.

گروه صنعتی گلرنگ بیش از ۵۰ شرکت متنوع را شامل می‌شود که برخی از آنها عبارتند از:

شرکت تولیدی و شیمیایی پاکشو، صنایع سلولزی مارینا‌سان، گلپخش اول، گلرنگ‌پخش، آرین پخش پیشرو، گلبرگ بهاران، پدیده شیمی پایدار، شرکت سرمایه‌گذاری دارویی گلرنگ، پدیده شیمی نیلی، صنایع الکترونیک گلرنگ، تیان گاز استیل، آنیتاسان، فروشگاه‌های زنجیره‌ای افق کورش، گلرنگ سازه، گلرنگ رسانه، آریان تجارت شرق، دالین مهر، پاکان پلاستکار، دنیا به‌پاک، ویوناسان، آرین صنعت سلولز، پدیده شیمی جم، سایبان امن آرین، فاران شیمی، آرین سیستم، سلامت پخش هستی، آرین شیمی پلاست.

گروه صنعتی گلرنگ بیش از ۵۰ شرکت متنوع را شامل می‌شود که برخی از آنها عبارتند از:

شرکت تولیدی و شیمیایی پاکشو، صنایع سلولزی مارینا‌سان، گلپخش اول، گلرنگ‌پخش، آرین پخش پیشرو، گلبرگ بهاران، پدیده شیمی پایدار، شرکت سرمایه‌گذاری دارویی گلرنگ، پدیده شیمی نیلی، صنایع الکترونیک گلرنگ، تیان گاز استیل، آنیتاسان، فروشگاه‌های زنجیره‌ای افق کورش، گلرنگ سازه، گلرنگ رسانه، آریان تجارت شرق، دالین مهر، پاکان پلاستکار، دنیا به‌پاک، ویوناسان، آرین صنعت سلولز، پدیده شیمی جم، سایبان امن آرین، فاران شیمی، آرین سیستم، سلامت پخش هستی، آرین شیمی پلاست.

این گروه صنعتی تلاش دارد با جذب افراد متخصص، نخبه، مستعد، انسان‌دوست، نتیجه‌گرا و دارای توان فکری و اجرایی بالا، بستر مناسبی را برای همکاری متخصصان داخل و خارج از کشور در شرکتی ایرانی با توان رقابت بین‌المللی فراهم آورد.

از مهمترین اهداف این خانواده صنعتی ورود به لیست ۵۰۰ شرکت برتر جهان با تکیه بر برندهای شناخته شده در سطح جهانی است. بخش دیگری از اهداف پیش روی گروه صنعتی گلرنگ که همیشه متعهد به آن بوده و هست ارائه محصولات و خدمات باکیفیت و در سطح بالای استانداردهای جهانی است به‌گونه‌ای که همگان این گروه را با رشد پایدار، رهبری بازار، برندهای قابل اعتماد و تعهد به ارزش‌های اخلاقی و مسئولیت‌های اجتماعی می‌شناسند.

گروه صنعتی گلرنگ، به مناسبت‌های گوناگون موفق به دریافت انواع تقدیرنامه‌ها، گواهینامه‌ها و جوایز در زمینه‌های مختلف شده است که در زیر به اجمال از بخشی از آنها یاد می‌شود:

دریافت لوح برترین کارآفرین و کارفرمای نمونه کشور توسط بنیانگذار گروه صنعتی گلرنگ، استاد حاج محمد کریم فضلی از وزارت صنایع و معادن کشور، دریافت تندیس و گواهینامه رعایت حقوق مصرف‌کنندگان از سازمان حمایت از حقوق مصرف‌کنندگان و تولیدکنندگان، دریافت نشان طلای تحقیق و توسعه از سوی وزیر صنایع و معادن، دریافت لوح صادرکننده نمونه کشور در سال ۱۳۸۹ در چهاردهمین دوره تقدیر از صادرکنندگان نمونه، دریافت لوح تقدیر و تندیس افتخار از هفتمین همایش سراسری بهداشت و ایمنی کار، دریافت لوح تقدیر و تندیس نخستین همایش برند برتر–کیفیت برتر، دریافت گواهینامه اهتمام به کیفیت از سوی وزارت بهداشت، درمان و آموزش پزشکی در دومین دوره جایزه ملی کیفیت غذا، دارو و بهداشت ایران، دریافت لوح سپاس وزارت صنایع به عنوان حامی ربات سورنا در دومین جشنواره خلاقیت و نوآوری در عرصه صنعت و معدن و...

این کوشایی خستگی‌ناپذیر در عرصه کارآفرینی و تولید ملی با اتکا به خداوند متعال و با هدف خدمت به هم‌میهنان همچنان استوار و پویا ادامه دارد.