پیام تاریخ، تمدن و فرهنگ مادستان

# روزنامه همدان پیام

شنبه● ۲۶ فروردین‌ماه ۱۳۹۱ ● ۲۲ جمادی‌الاول ۱۴۳۳ ● ۱۴ آپریل ۲۰۱۲

سال هشتم● شماره ۱۴۷۸● ۱۲ صفحه + نیازمندی● ۲۰۰ تومان

www.HamedanPayam.com

آ> ۴ پیشنهادهای جدید ایران در مذاکرات فاش شد

آ> ۴ گزینه سوم برای ریاست مجلس نهم!

گزارش

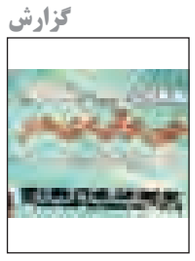

### برترین‌های «دین در آئینه هنر» معرفی شدند

همایش بین‌المللی «دین در آئینه هنر» با معرفی مقالات برتر و برگزاری آیین اختتامیه به کار خود پایان داد.

آ> ۸

خبر آخر

### صعود پاس به روز آخر کشید

تیم پاس همدان با برتری مقابل کاوه تهران در جمع مدعیان صعود به مرحله پلی آف لیگ دسته اول فوتبال کشور باقی ماند.

آ> ۸

جامعه

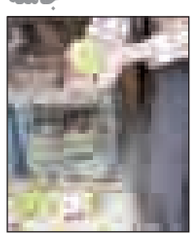

### جوجه‌های چند روزه در شهر چه می‌کنند

با فرا رسیدن بهار و به‌ویژه با رو به گرمی گذاشتن هوا کم‌کم سر و کله دست‌فروش‌هایی که جوجه‌های چند روزه رنگی شده را در کنار خیابان می‌فروشند، پیدا می‌شود.

آ> ۹

مصرف بهینه کود شیمیایی این بار با طعم کمبود و گرانی

## قیمت کود شیمیایی به بیش از سه برابر افزایش یافت

آ> ۱۰

## ۳۰ ساله‌هایی که باید بروند

آ> ۲

تعطیلی پروژه‌ای ۱۷ ساله فاقد توجیه اقتصادی

# افتتاح ذوب آهن غرب سیاسی بود

همدان‌پیام: آغاز سال «تولید ملی، حمایت از کار و سرمایه ایرانی» در استان همدان با تعطیلی کارخانه ذوب‌آهن غرب کشور و بیکار شدن ده‌ها کارگر همراه بود. دو سالی است که مقابل ساختمان استانداری همدان محل تجمع و اعتراضات و اعتصاب‌ها شده است. اعتصاب کارگران مجموعه‌های تعطیل شده‌ای چون صنایع تبدیلی الوند، زمرد سرام، قارچ سینا، پتروشیمی، سنگ پارس، احرار و ده‌ها کارخانه کوچک و بزرگ در سال‌های گذشته و در آغاز سال ۹۱، سال حمایت از کار، اعتراض کارگران ذوب‌آهن غرب کشور ...

آ> ۳

عکس: همدان پیام

در دیدار منتخبان مردم استان همدان با نماینده ولی‌فقیه در استان مطرح شد؛

## از تغییر شتابزده مدیران پرهیز شود

▪ آیت‌ا... محمدی: عقب ماندگی استان حاصل اختلافات است

همدان‌پیام: صبح روز گذشته (جمعه) منتخبان استان در مجلس نهم در دومین حرکت دسته جمعی به دیدار نماینده ولی فقیه در استان رفتند تا پس از تجدید پیمان با آرمان‌های امام راحل و شهدای انقلاب و دفاع مقدس در هفته گذشته در شلمچه این بار برای بیعت مجدد با مقام معظم رهبری و دیدار با آیت‌ا... محمدی به دفتر امام جمعه همدان بروند. در این دیدار که با حضور امیر خجسته (منتخب اول مردم همدان و فامنین)، علی نعمت چهاردولی (منتخب اول مردم شهرستان ملایر)، بهروز نعمتی (منتخب مردم شهرستان اسدآباد) و عطاا... سلطانی صبور (منتخب مردم شهرستان رزن)، برگزار شد. مهدی سنائی (نماینده مردم شهرستان نهاوند) و محمدعلی پورمختار (منتخب مردم بهار و کبودراهنگ) به دلیل عدم حضور در استان اگرچه غایب بودند اما ذکر خیر آنان نیز رفت تا از همین آغاز روحیه وحدت و همدلی و انگیزه مضاعف برای کار در بین منتخبان نمود پیدا کرده باشد.

در این دیدار منتخبین مردم استان دو دغدغه جدی خود را بیان کردند، «جامه عمل پوشاندن به شعار سال مقام معظم رهبری و تذکر آیت‌ا... محمدی به مسئولان استان مبنی بر جلوگیری از انتصابات شتابزده مدیران در استان و شهرستان‌ها.»

در این دیدار به پیشنهاد منتخبین و موافقت نماینده ولی فقیه در استان مقرر شد تا جلسات منظم ۲ ماهه مجمع آتی نمایندگان استان با نماینده ولی فقیه به تناسب شرایط در همدان یا تهران برگزار شود تا دغدغه مشترک آیت‌ا... محمدی و منتخبان استان در مجلس نهم مبنی بر جبران عقب‌ماندگی و تلاش برای رفع مشکلات مردم جامه عمل بپوشد.

در این دیدار آیت‌ا... غیاث‌الدین طه محمدی با بیان اینکه هرگونه تغییر و تحول شتابزده در استان آثاری منفی در بر خواهد داشت، افزود: این‌گونه حرکت‌ها در آغاز کار نمایندگان جدید انرژی زیادی را از آنان می‌گیرد و آنها را از انجام کارهای اساسی و مهم باز می‌دارد.

وی خطاب به منتخبان حاضر عنوان کرد: انتخاب شما به عنوان نماینده مجلس از سوی مردم، نشان از فهم بالای مردم استان دارد و لازم است همانگونه که به لیاقت و شایستگی شما رای دادند، شما نیز به اعتماد آنها توجه کرده و حق مردم را ادا کنید.

وی همچنین با اشاره به پیشنهاد نعمتی منتخب مردم اسدآباد مبنی بر لزوم حضور هر یک از نمایندگان در کمیسیون‌های خاص و تاثیرگذار مجلس شورای اسلامی، گفت: حضور هر یک از نمایندگان در کمیسیون‌ها و فعالیت آنها به عنوان یک متخصص، امری مهم بوده که باید به آن توجه شود. به همین خاطر نمایندگان باید با بررسی‌هایی که در جمع خود انجام می‌دهند استعدادها، فعالیت‌ها و تجارب را شناسایی کرده و بر اساس آن به کمیسیون‌هایی ورود پیدا کنند که برای استان مثمرثمر باشد.

وی با تاکید بر وحدت بین نمایندگان، اظهار داشت: همه کسانی که این امانت خدا و خلق خدا را تحویل گرفته‌اند، وظیفه دارند با همفکری و اتحاد برای ادای حق مردم گام بردارند چرا که هیچ یک از نمایندگان به تنهایی و با یکه‌تازی به نتیجه نخواهند رسید.

وی اضافه کرد: با مرور زمان، تعامل بین نمایندگان استان با سایر نمایندگان کشور به ویژه آنان که از شایستگی بیشتری برخوردارند، افزایش خواهد یافت و این موضوعی است که باید مورد توجه قرار گیرد چرا که نتایج مثبتی در بر خواهد داشت و راه را برای پیشرفت نمایندگان استان باز خواهد کرد.

آیت‌ا... محمدی با اشاره به نقش اقتصاد در جوامع و توجه ویژه مقام معظم رهبری به این امر، عنوان کرد: سالجاری از سوی مقام معظم رهبری، سال تولید ملی، حمایت از کار و سرمایه ایرانی نام گرفته است؛ بر همین مبنا نمایندگان باید سرمایه‌های موجود در استان را شناسایی و از نابودی آنها جلوگیری کنند.

وی خطاب به نمایندگان استان، گفت: بارها بر روی موضوع عقب‌ماندگی صنعت استان و بی‌توجهی به توسعه پتروشیمی تذکر داده‌ام چرا که از اهمیت ویژه‌ای برخوردار است و اگر شما نیز مانند برخی از نمایندگان نسبت به صنعت استان بی‌تفاوت باشید، با شما نیز دعوا خواهیم داشت.

▪ خجسته، چهاردولی، نعمتی و سلطانی در دومین حرکت جمعی خود به دیدار نماینده ولی فقیه در استان رفتند

▪ دیدار منظم ۲ ماهه نمایندگان آتی مجلس با نماینده ولی فقیه در استان

▪ آیت‌ا... محمدی: اگر شما هم مثل قبلی‌ها در حوزه صنعت استان کوتاهی کنید با شما هم برخورد می‌کنم

وی عنوان داشت: اگر به مقایسه همدان با دیگر استان‌ها مانند یزد بپردازیم، متوجه می‌شویم که یزد با اینکه از امکانات کمی برخوردار بوده و منطقه‌ای کویری است اما نسبت به استان همدان پیشرفت خوبی در عرصه صنعت داشته است و ژاپن کوچک ایران لقب گرفته است.

وی ادامه داد: عامل عقب‌ماندگی همدان را باید در اختلافاتی جستجو کرد که انرژی استان را هدر می‌دهد.

آیت‌ا... محمدی در بخش دیگری از صحبت‌های خود به شخصیت بین‌المللی بوعلی سینا اشاره کرد و از مشکلات بودجه جاری و مکان این بنیاد سخن گفت. وی بوعلی را شناخته‌ترین انسان در عالم ذکر کرد و از منتخبان مجلس نهم خواست تا برای اعتلای نام وی قدم‌های جدی را بردارند.

در ادامه منتخبان مردم استان همدان در مجلس شورای اسلامی به ارائه پیشنهاداتی مبنی بر تشکیل مجمع نمایندگان با نماینده ولی‌فقیه در استان پرداختند که با توجه به آثار مثبتی که می‌تواند در پی داشته باشد، مورد استقبال آیت‌ا... محمدی قرار گرفت.

بر همین اساس به منظور توجه و تقویت بحث وحدت، تصویب شد مجمع نمایندگان استان با نماینده ولی‌فقیه در استان، هر دو ماه جلسه‌ای در همدان یا تهران تشکیل دهند و به بیان و بررسی مسائل و مشکلات استان بپردازند.

به گفته منتخبان استان، شناسایی مسئولان پویا، توانمند و به دور از بازی‌های سیاسی و همچنین توجه به همفکری، از مهم‌ترین اهداف این مجمع خواهد بود تا بر اساس آن بتوان تحولی در زمینه وحدت در استان ایجاد کرد.

آنان همچنین خبر تلاش برای تشکیل مجمع نمایندگان غرب کشور را به آیت‌ا... محمدی دادند.

امیر خجسته از رایزنی برای هماهنگی بین منتخبان، تشکیل مجمع نمایندگان غرب کشور با مرکزیت همدان و پرهیز از جناح بازی و تحرک در استان گفت.

بهروز نعمتی از تقسیم نمایندگان در کمیسیون‌های تاثیرگذار از جمله امنیت ملی، انرژی، کشاورزی، صنعت و بودجه گفت. وی به برگزاری سمینارهای یک روزه سرمایه‌گذاری در شهرستان‌ها با حمایت دفتر ولی فقیه در استان اشاره کرد.

علی نعمت چهاردولی به پرهیز از روزمرگی و التزام مدیران به پاسخگویی در پایان سال در عمل به شعار مقام معظم رهبری اشاره کرد. عطاا... سلطانی صبور نیز با تاکید مجدد بر پیشگیری از تغییرات شتابزده در شهرستان‌ها از ضرورت وحدت در استان گفت و به شناسایی نخبگان خارج از استان و عضویت در فراکسیون بزرگ فرهنگیان اشاره کرد.

### مانور انتصابات

همدان‌پیام: قابل پیش‌بینی بود که منتخبان مردم استان در مجلس نهم اگرچه فعلاً جایگاه رسمی برای اعلام نظر درباره تغییرات مدیریت در استان ندارند اما قطعاً بر اقدامات استاندار در تغییر مدیران و بخصوص زمزمه تغییر فرمانداران موضع‌گیری کرده و این حرکت‌های مدیریت ارشد استان و معاون سیاسی وی را غیرمعمول و نگران کننده اعلام کنند. چنانچه نمود واقعی اعتراض به شایعه تغییر فرمانداران دیروز توسط ۴ منتخب در دیدار با آیت‌ا... محمدی به صورت جدی مطرح شد و از نماینده ولی فقیه در استان خواسته شد با راهنمایی و توصیه‌های پدرانه خود مانع از تغییر شتابزده مدیران و ایجاد هزینه‌های بیشتر در استان شود.

تغییراتی که براساس روال دوره‌های قبلی و تجربه‌های گذشته باید به حداقل خود در استان برسد تا نه تنها باعث ایجاد هزینه‌های مضاعف در استان نشود بلکه مانع از آسیب دیدن چهره مدیران جدیدالمنصوب نیز بشود اما با نگاهی به اتفاقات رخ داده در هفته گذشته ثابت کرد که پیریایی قائل بر روال منطقی و تجربیات ادوار گذشته نبوده و هر آنچه تصمیم می‌گیرد باید با هر قیمت و هر هزینه‌ایی که باشد انجام شود.

اگر ریشه تغییر دو مدیر صدا و سیما و ارشاد استان را به قبل از عید گره بزنیم و پیریایی را ناگزیر از اعمال این تغییرات ببینیم اما نمی‌توان واقعیت شایعه انتقال فرماندار فامنین را به رزن یا انتصاب سرپرست در فرمانداری کبودراهنگ و برخی شایعات دیگر را پذیرفت. پس استاندار باید این واقعیت را بپذیرد که از هرگونه انتصابات و تغییرات شتابزده در استان در سطوح مدیران و معاونان خودداری کرده و تا روی کار آمدن منتخبان مجلس نهم دست نگه دارد تا هم زمزمه‌های تغییر شخص استاندار واضح‌تر شود و تکلیف خود در ماندن یا رفتن از استانداری شفاف‌تر شود و وضعیت تغییر سایر مدیران نیز آشکارتر گردد.

به هرحال استان در راه رسیدن به توسعه فرصت‌های فراوانی را از دست داده است و اکنون دیگر تحمل انتصابات مانوری و روحیه‌ساز آقای پیریایی را به هر قیمتی ندارد و اگر بیش از این اقدام شتابزده و پرریسک انجام گیرد قطعاً به منافع استان آسیب‌های جدی‌تری را وارد خواهد ساخت که ممکن است آتش آن دامن خیلی‌ها را بگیرید!

یادداشت

### نفس‌های خسته صنایع استان را دریابید

همدان‌پیام: قرار است توسعه پیدا کنیم و مترقی شویم البته پس از سال‌ها. قرار است استانمان صنعتی شود و از راه صنایع تبدیلی یا مادر کالاهایی تولید کنیم که به درآمدزایی و شکوفایی همدان بینجامد. آن هم در چهارمین سالی که به نامی اقتصادی عنوان گرفته و عنوان آن حمایت از کار و سرمایه ایرانی و سر آخر هم تولید ملی است. اما حال و روز صنایع اندک در قید حیات استان، چیز دیگری را روایت می‌کند. گوشی معاینه را اگر به دست کارشناسان اقتصادی و آگاهان امر در استان بدهی به تو خواهند گفت که قلب این بیمار چگونه می‌زند. می‌گویند قبلاً باز بهتر از این می‌زده است اما با قطع داروهای حیاتی و اقدامات حمایتی که با...

آ> ۳

یادداشت

### اهمیت دور دوم انتخابات مجلس نهم در استان

همدان‌پیام: برگزاری مرحله دوم انتخابات مجلس نهم در نیمه اردیبهشت‌ماه، باعث شده که بحث‌های مربوط به انتخابات همچنان در فضای سیاسی جامعه به عنوان یک موضوع جدی دنبال شود. انتخاب این زمان برای انتخابات با توجه به گذشت بیش از دو ماه از برگزاری مرحله نخست آن، فرصت خوب و مناسبی را برای کاندیداها ایجاد نموده تا با آرامش بیشتری نسبت به انجام کارها و برنامه‌ریزی برای حضور موفق در رقابت‌ها اقدام نمایند. ضمن اینکه فعالیت‌های سیاسی و حضور در محافل گوناگون و به طور کلی تبلیغات غیررسمی آنها در همین فاصله زمانی طولانی، شرایط خاصی را برای کاندیداها رقم زده و...

آ> ۲

گزارش

نظارت بر قیمت و اجاره بهای مسکن در همدان ضعیف است

### مسکن نابسامان‌تر از همیشه

همدان‌پیام: مسکن یکی از ابتدایی‌ترین نیازهای اساسی خانوار است که سهم بالایی از تشکیل سرمایه ثابت کشور را به خود اختصاص داده است. این بخش دارای ضرایب بالای ارتباط پسین و پیشین با دیگر بخش‌های اقتصادی است، لذا در تحلیل‌های اقتصاد خرد و کلان از جایگاه ویژه‌ای برخوردار است. همچنین بخش مسکن یکی از مهمترین و تأثیرگذارترین بخش‌های اقتصاد کشورها شناخته می‌شود که قابل تبدیل شدن به موتور محرک اقتصادهای ملی خصوصاً در دوران رکود اقتصادی است. با توجه به اهمیت مسکن در اقتصاد خانوارها از یک سو و اقتصاد کلان کشور از طرف دیگر، تحولات در این بخش همواره بر سایر بخش‌ها تأثیر گذاشته است و خود، از نوسانات سایر بخش‌ها و رکود و رونق در آنها، به خصوص بازارهای رقیب اثر می‌پذیرد، به‌طوری که با ورود حجم قابل توجه سرمایه به این بخش که عموماً با تقاضای سوداگری همراه است.

آ> ۶

برادران ارجمند جناب آقایان

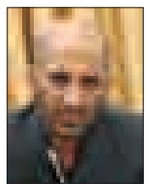

**خسرو بیات**

مدیرکل محترم فرهنگ و ارشاد اسلامی استان همدان

**مهندس میسر**

مدیرکل محترم صدا و سیمای مرکز همدان

انتصاب بجا و شایسته شما بزرگواران را در سمت‌های جدید صمیمانه تبریک و تهنیت عرض نموده و از درگاه ایزد منان برای شما عزیزان موفقیت و سربلندی را در راه خدمت به نظام مقدس جمهوری اسلامی خواهانیم

دهکده تفریحی، فرهنگی ورزشی گنجنامه

فراخوان

**قابل توجه شرکت‌های آموزشی**

اداره کل استاندارد و تحقیقات صنعتی استان در نظر دارد نسبت به بررسی و تأیید صلاحیت شرکت‌های آموزشی استان و بهره‌مندی از ظرفیت‌های آنها در اجرای برنامه‌های آموزشی مرتبط اقدام نماید. متقاضیان می‌توانند با مراجعه به واحد آموزش این اداره کل حداکثر تا تاریخ ۹۱/۱/۳۰ درخواست و مدارک خود را ارائه دهند.

آدرس: همدان- میدان باباطاهر

اداره کل استاندارد و تحقیقات صنعتی استان همدان

**پرشین سیستم**

بهترین خریدار

خرید در محل

حتی یک قطعه

تهیه قطعات قدیمی و کمیاب

ضایعات کامپیوتر- ماشینهای اداری

قطعات سوخته و غیرقابل تعمیر

خرید و فروش

کامپیوتر، لپ‌تاپ، و قطعات کارکرده

آماده همکاری با ادارات و سازمانهای دولتی و خصوصی و همکاران گرامی

آدرس: همدان، خیابان بوعلی، پاساژ ایران طبقه دوم ۲۵۲۳۲۵۴-۰۸۱۱

در دنیای حرفه‌ای با ما به روز باشید

روزنامه همدان پیام

پرتیراژترین نشریه محلی استان

۸۲۶۴۴۰۰ - ۸۲۶۴۴۳۳

معاون سیاسی امنیتی استاندار همدان:

## نخبه‌پروری سرلوحه برنامه‌ها قرار گیرد

همدان‌پیام: معاون سیاسی امنیتی استاندار همدان گفت: نخبه‌پروری سرلوحه برنامه‌ها قرار گیرد. علی‌اکبر فامیل‌کریمی در جشن ستارگان نخبه علمی استان نامگذاری امسال توسط مقام معظم رهبری را نشان از جهت‌گیری و راهبردنگری ایشان در حوزه کلان مدیریت عنوان و اظهار کرد: اعتقاد داریم آنچه اتفاق می‌افتد و حاکمیت جامعه را پوشش می‌دهد توسط رهبر معظم انقلاب اسلامی از گذشته در ما درونی شده و نگاه نافذ ایشان در تمام دوران بر کشور احاطه داشته است.

به گزارش فارس، وی افزود: هر تحول بزرگی که در حوزه سازندگی اتفاق می‌افتد و جهش‌های جامعه را از فضای مدیریتی مورد احاطه قرار می‌دهد، در راستای توجه به نخبگان می‌تواند تحولات بزرگی در سطح جامعه ایجاد کرده و ما را به سمت و سوی تحقق شعارهای رهبری رهنمون کند.

فامیل‌کریمی ادامه داد: ایجاد تحول بنیادین در آموزش و پرورش، ثبات و توانمندی را در ساختار آموزشی کشور ایجاد و باروری درونی را در مدیریت کلان کشور به ارمغان آورده که می‌تواند راهبردهای علمی حوزه نخبگان کشور را در خود جای داده و به شورای فرهنگی کشور نیز مرتبط شود.

وی تصریح کرد: برای دست‌یابی به آینده روشن باید مسیرهای مختلف توسعه، شکوفایی و بالندگی را از تمام بخش‌ها و حتی درون خانواده‌ها آغاز کرده و نخبگان را به عنوان حوزه‌های قدرت جامعه تا حد توان پرورش دهیم.

معاون سیاسی امنیتی استاندار همدان افزود: ایجاد پارک علم و فناوری به عنوان مرکز نخبه‌یابی و نخبه‌پروری در استان توانسته تا حد زیادی مشکلات موجود نخبگان را حل کرده و لایه‌های استعدادهای موجود را شناسایی کند.

وی در پایان گفت: وظیفه داریم تا ظرفیت‌های نخبگان استان را شناسایی کرده و آنها را به سمت حوزه‌های مختلف اجتماع هدایت کنیم تا از جامعه‌ای بالنده و پویاتر از گذشته در سطح مجامع بین‌المللی برخوردار باشیم.

خام‌فروشی در ایران رواج دارد

رئیس دانشگاه بوعلی سینا نیز با بیان اینکه خام‌فروشی در ایران رواج دارد، گفت: منابع موجود در کشور نباید به صورت خام به فروش برسد. محمدعلی زلفی‌گل در جشن ستارگان نخبه علمی استان همدان اظهار داشت: گرامیداشت یاد و خاطره شهدا همواره باید مورد توجه ویژه قرار گیرد و همه ما به این امر باور داشته باشیم که بدون حضور شهدا هرگز نمی‌توانستیم درس بخوانیم و تدریس کنیم.

وی افزود: وزارتخانه‌های آموزش و پرورش، علوم تحقیقات و فناوری و بهداشت و درمان و آموزش پزشکی باید به خود ببالند که بزرگترین تولیدکننده در کشور هستند و در برنامه‌های اجرایی خود همواره شناسایی اندیشه و استعدادهای نخبگان را مد نظر قرار دارند. رئیس دانشگاه بوعلی سینا خاطرنشان کرد: در کشور ما خام فروشی رواج دارد و ما هنوز پس از گذشت ۱۰۰ سال نفت و بسیاری از منابع موجود را به صورت خام به سایر کشورها می‌فروشیم؛ در حالی که می‌توان به جای فروش نفت بشکه‌ای ۱۰۰ دلار با انجام فرآوری لازم بر روی آن، چند سی‌سی آن را به این قیمت در بازارهای جهانی به فروش برسانیم.

یادداشت

## اهمیت دور دوم انتخابات مجلس نهم در استان

همدان‌پیام: برگزاری مرحله دوم انتخابات مجلس نهم در نیمه اردیبهشت‌ماه، باعث شده که بحث‌های مربوط به انتخابات همچنان در فضای سیاسی جامعه به عنوان یک موضوع جدی دنبال شود. انتخاب این زمان برای انتخابات با توجه به گذشت بیش از دو ماه از برگزاری مرحله نخست آن، فرصت خوب و مناسبی را برای کاندیداها ایجاد نموده تا با آرامش بیشتری نسبت به انجام کارها و برنامه‌ریزی برای حضور موفق در رقابت‌ها اقدام نمایند. ضمن اینکه فعالیت‌های سیاسی و حضور در محافل گوناگون و به طور کلی تبلیغات غیررسمی آنها در همین فاصله زمانی طولانی، شرایط خاصی را برای کاندیداها رقم زده و چه بسا در میزان موفقیت آنها نیز مؤثر واقع گردد. هر چند از نگاه دیگر، برگزاری انتخابات مرحله دوم در پانزدهم اردیبهشت‌ماه قدری دیرهنگام بوده و اقدام مسئولان اجرایی و نظارتی در انتخاب این زمان جای تأمل دارد.

در استان همدان که شاهد حضور پرشور و حداکثری مردم در انتخابات دوازدهم اسفندماه سال گذشته بودیم، تکلیف سه حوزه انتخابیه؛ یعنی همدان- فامنین، ملایر و تویسرکان هنوز به طور کامل مشخص نشده و در مرحله دوم انتخابات شاهد مشارکت مردم برای انتخاب نماینده خود در مجلس نهم خواهیم بود. هر چند در حوزه‌های همدان- فامنین و ملایر یکی از دو نماینده مردم انتخاب شده و به خانه ملت راه یافته‌اند، اما رقابت برای انتخاب نفر بعدی کم و بیش وجود دارد.

این امر باعث گردیده که فضای سیاسی استان تا حدود زیادی متأثر از موضوع انتخابات مجلس شده و به ویژه در سه حوزه انتخابیه مذکور، مردم و رسانه‌ها بحث‌های انتخابات را به صورت جدی دنبال کنند. تحرکات و فعالیت‌های شش کاندیدای حاضر در انتخابات مرحله دوم نیز در شرایط فعلی کم و بیش دیده می‌شود و قطعاً در روزها و هفته‌های آتی تلاش‌های آنها بیشتر و چشمگیرتر خواهد شد. در این میان ارتباط با رسانه‌ها به انحای گوناگون در کنار سایر فعالیت‌های غیررسمی اعم از حضور در محافل و مجالس، ارسال پیامک به مناسب‌ها و بهانه‌های مختلف و مانند آنها از سوی کاندیداها در حال افزایش بوده و مورد توجه نامزدهای انتخاباتی و حامیانشان قرار گرفته است.

تجربه مرحله اول انتخابات نیز نشان داد که استفاده از ظرفیت رسانه‌ها و مطبوعات نه‌تنها در میزان موفقیت آنها تأثیر فراوانی دارد؛ بلکه با توجه به شرایط فعلی و افزایش وسایل ارتباط جمعی به ویژه نقش‌آفرینی بیش از پیش مطبوعات در جامعه، یک ضرورت اجتناب‌ناپذیر بوده و باید مورد توجه خاص کاندیداها باشد. به ویژه اینکه رقابت‌های کاندیداهای حاضر در رقابت‌های مرحله دوم انتخابات در سه حوزه انتخابیه استان که بیشتر آنها سابقه نمایندگی مجلس را نیز در کارنامه خود دارند، بسیار فشرده بوده و از هم‌اکنون تلاش‌ها و برنامه‌ریزی‌هایشان بسیار جدی و چشمگیر شده است؛ به طوری که پیش‌بینی می‌شود از اوایل اردیبهشت‌ماه فضای سیاسی و اجتماعی شهرستان‌های همدان- فامنین، ملایر و تویسرکان کاملاً متأثر از موضوع انتخابات و رقابت‌های افراد مذکور شده و علاوه بر افزایش شور و نشاط در آنها، گمانه‌زنی‌ها و نظرسنجی‌ها نیز در خصوص میزان موفقیت هر یک از کاندیداها آغاز گردد.

حجازی و ونایی که با توجه به حضور در مجلس، آمدنشان به حوزه انتخابیه به تناوب انجام می‌شود، در انجام کارها و فعالیت‌های انتخاباتی با شرایط خاصی مواجه هستند. هر چند طبق برنامه‌ریزی‌های صورت گرفته، حامیان و طرفداران آنها به صورت فعال و چشمگیری مشغول فعالیت هستند. اما کارخانه‌ای، سلیمی، فضلعلی و آریایی‌نژاد با فراغ بال بیشتری برای افزایش و اثربخشی فعالیت‌های خود و به تبع آن موفقیت در انتخابات تلاش می‌کنند. هر کدام از این کاندیداها با توجه به موفقیت نسبی خود در مرحله اول انتخابات، از شانس و اقبال برخوردار بوده و به پشتوانه رأی بالا در آن مرحله و تلاش‌های گذشته و حال خود امیدوارند که در پانزدهم اردیبهشت‌ماه برنده انتخابات شده و یکی از کرسی‌های مجلس نهم به نام آنها نوشته شود. در این میان هر یک از کاندیداها از شرایط و موقعیت خاصی برخوردارند که در میزان موفقیت آنها نیز مؤثر است.

پرداختن به این موضوع و اینکه هر کدام از نامزدهای انتخاباتی دارای چه شرایطی بوده و در انتخابات مرحله دوم از چه میزان شانس و اقبالی برخوردار خواهند شد و به طور کلی بررسی و تحلیل انتخابات به تفکیک سه حوزه انتخابیه مذکور را به روزها و هفته‌های آتی موکول می‌کنیم. نکته قابل توجه در شرایط کنونی تأکید بر حضور و مشارکت فعال، پرشور و حداکثری در انتخابات پانزدهم اردیبهشت از یک سو و انتخاب آگاهانه و اصلح از سوی دیگر است که بارها از سوی بزرگان، نخبگان و رسانه‌ها مورد تأکید قرار گرفته و البته در انتخابات دوازدهم اسفندماه نمود حقیقی و واقعی آن را شاهد بودیم. لذا مردم شریف، آگاه و انقلابی حوزه‌های انتخابیه همدان-فامنین، ملایر و تویسرکان به مانند گذشته بار دیگر ضمن مشارکت پرشور در انتخابات و تکمیل حماسه حضور خود در مرحله اول، دست به انتخابی آگاهانه خواهند زد و شایسته‌ترین فرد را به خانه ملت خواهند فرستاد.

به هر حال دومین مرحله از انتخابات مجلس نهم به جهت برگزاری آن در سه حوزه انتخابیه همدان- فامنین، ملایر و تویسرکان از اهمیت خاصی در استان برخوردار است؛ چراکه علاوه بر اصل برگزاری انتخابات که آثار و بازتاب‌های خاص خود را در فضای سیاسی استان دارد، سرنوشت سه کرسی باقیمانده استان در مجلس شورای اسلامی مشخص و به این ترتیب اعضای مجمع نمایندگان استان تکمیل خواهد شد. در این میان حضور هر یک از شش کاندیدای مذکور در مجلس، به نوعی بر ترکیب مجمع اثرگذار بوده و در مجموع هم برای حوزه انتخابیه و هم استان مهم است.

## نرخ کرایه تاکسی و اتوبوس در همدان افزایش نمی‌یابد

همدان‌پیام: رئیس شورای اسلامی شهر همدان از افزایش نیافتن نرخ کرایه تاکسی و اتوبوس در همدان خبر داد.

سیداحمد حسنی‌حلم در ارتباط با افزایش کرایه تاکسی و اتوبوس اظهار کرد: امسال هیچگونه افزایشی در نرخ کرایه تاکسی و اتوبوس صورت نمی‌گیرد.

وی تصریح کرد: با توجه به اینکه نرخ کرایه‌ها در سال گذشته به اندازه کافی افزایش یافت، برای سال جدید سازمان تاکسیرانی و اتوبوسرانی برنامه‌ای ندارد.

رئیس شورای اسلامی شهر همدان در گفت‌و گو با فارس، بیان داشت: احتمال دارد نرخ کرایه اتوبوس رند شود که آن نیز هنوز کارشناسی نشده است و مراحل ابتدایی را طی می‌کند. وی در خصوص انسداد خیابان‌های بوعلی و اکباتان یادآور شد: انسداد این خیابان‌ها در شورای ترافیک باید بررسی شود و سپس در شورا مطرح شود. حسنی‌حلم اظهار داشت: با توجه به اینکه شورای ترافیک در خصوص ترافیک و مسائل مربوط به آن بحث می‌کند به همین علت پس از اتمام بررسی‌ها، از شورا نیز دعوت می‌شود.

# ۳۰ ساله‌هایی که باید بروند

### ■ رئیس منطقه ۴ سازمان بازرسی کل کشور:
### دستگاه‌های اجرایی استان کارمندان ۳۰ سال سابقه را بازنشسته کنند

همدان‌پیام: معرفی مدیرکل جدید فرهنگ و ارشاد اسلامی استان همدان نواختن زنگی بود که مدیران در آستانه بازنشستگی استان دوباره پست دولتی می‌گیرند.

خسرو بیات در حالی چهارشنبه هفته گذشته به عنوان مدیرکل فرهنگ و ارشاد استان معرفی شد که گمانه‌زنی‌ها برای پایان خدمت دولتی این مدیر و بازنشسته شدنش شروع شد و اینکه گویا ۳۰ سال خدمت دولتی این مدیرکل رو به پایان است و چند ماه دیگر بازنشسته خواهد شد. البته بیات معتقد است که این اظهار نظر از روی محاسبه خدمت ۳۰ ساله است و طبق قانون تا ۳۵ سال می‌تواند خدمت کند و در حال حاضر هم نزدیک ۵ سال دیگر می‌تواند پست دولتی بگیرد.

زمانی مشکل مدیریتی همدان انتصاب مدیران غیربومی و آشنا نبودن با فضا و ظرفیت‌های استان بود که مورد نقد قرار می‌گرفت؛ هرچند آثار آن انتصاب‌ها هنوز هم گریبان‌گیر برخی ادارات و مجموعه‌هاست. اما امروز این زمزمه مدیران بازنشسته است که در استان به گوش می‌رسد و طبق بررسی‌ها امروز بیش از ۱۰ مدیرکل و مسئول استانی یا بازنشسته شده‌اند یا در آستانه بازنشستگی هستند که در حال حاضر در پست دولتی حضور دارند.

حتی برخی مدیران بیش از یک سال است که بازنشسته شده‌اند، اما هنوز در پست دولتی باقی مانده‌اند. امروز نیز مدیران در آستانه بازنشستگی، دوباره پست دولتی می‌گیرند و دستگاه‌های اجرایی نسبت به بازنشسته نمودن قطعی آنها اقدام نمی‌کنند. البته این مورد تنها شامل حال مدیران نمی‌شود؛ بلکه برخی فرمانداران استان هم خدمت دولتی‌شان به پایان رسیده، اما هنوز در بدنه دولت هستند.

جوان نمودن بدنه دولت در استان امروزه امری است که با انتصاب‌های جدید مدیران کلی که در آستانه بازنشستگی هستند و یا ماندگار شدن مدیران بازنشسته در پست فعلی‌شان بی‌اهمیت قلمداد شده است. حتی در استان همدان، جوانان نخبه در حوزه‌های کاری مرتبط کم نیستند که می‌توانند مدیران موفق و آینده‌دار و همچنین کارآمد برای استان باشند.

رئیس منطقه ۴ سازمان بازرسی کل کشور نیز دستگاه‌های اجرایی استان را مکلف کرده که کارمندان ۳۰ سال سابقه را بازنشسته کنند.

اکبر عابدی در گفت‌وگو با فارس اعلام کرده که دستگاه‌های اجرایی مکلف هستند، کارمندانی که دارای ۳۰ سال سابقه خدمت برای مشاغل غیر تخصصی هستند را رأساً و بدون تقاضای کارمندان بازنشسته اعلام کنند.

وی در پاسخ به سؤالی در ارتباط با چگونگی وضعیت مدیران بازنشسته مشغول به کار در استان و مصوبات قانونی در این زمینه گفت: بند الف و تبصره ۲ ماده ۱۰۳ قانون خدمات مدیریت کشوری در این زمینه موارد لازم را بیان کرده است.

به گفته وی، براساس این تبصره، دستگاه‌های اجرایی مکلف هستند کارمندانی که دارای ۳۰ سال سابقه خدمت برای مشاغل غیر تخصصی و ۶۰ سال سن و همچنین کارمندان دارای ۳۵ سال سابقه خدمت برای مشاغل غیر تخصصی و ۶۵ سال سن را رأساً و بدون تقاضای کارمندان بازنشسته اعلام کنند.

رئیس منطقه ۴ سازمان بازرسی کل کشور با بیان اینکه طبق این تبصره دستگاه‌های اجرایی با داشتن شرایطی می‌توانند کارمند خود را بازنشسته کنند، در تشریح این موارد بیان کرد: داشتن حداقل ۳۰ سال سابقه خدمت برای مشاغل غیر تخصصی و ۳۵ سال برای مشاغل تخصصی با تحصیلات دانشگاهی کارشناسی ارشد و بالاتر، با درخواست کارمند برای سنوات بالاتر از ۳۰ سال و برخورداری از حداقل ۶۰ سال سن و حداقل ۲۵ سال سابقه خدمت با ۲۵ روز حقوق از جمله این موارد به شمار می‌رود.

وی گفت: تمدید حضور فرد بازنشسته در یک مسئولیت، دارای شرایطی است که از آن میان می‌توان به برخورداری از مدرک کارشناسی ارشد، داشتن تخصص در حوزه کاری مربوطه و درخواست خود فرد برای ادامه کار اشاره کرد که وضعیت مدیران بازنشسته متصدی مسئولیت باید با این موارد و طبق قانون ارزیابی شود.

عابدی در ادامه سخنانش در پاسخ به سؤالی در ارتباط با چگونگی تصدی عنوان مدیریت برای افرادی که در آستانه بازنشستگی قرار دارند، تأکید کرد: در قانون ممنوعیتی در این زمینه وجود ندارد؛ به این معنا که در صورت داشتن شرایط می‌توانند در زمینه ادامه خدمت فعالیت لازم را داشته باشند.

وی گفت: توصیه می‌شود وزارتخانه‌ها و مدیران ارشد دستگاه‌ها جوانان دارای شرایط را در کنار مدیران کارکشته قرار دهند تا از طریق کسب تجربه برای آنان، در آینده کمبودی در زمینه مدیران باتجربه، کارآمد و خلاق نداشته باشیم.

عابدی گفت: در این برهه، اغلب مدیران دستگاه‌ها یا در حال بازنشستگی هستند و یا بازنشسته شده‌اند که از این لحاظ باید از هر نظر زمینه برای بهره‌گیری از افراد جوان با استعداد و کارآمد فراهم شود.

آیت‌ا... محمدی در خطبه‌های نماز جمعه:

## استفاده از تولیدات داخلی عزم و اراده ملی را می طلبد

همدان‌پیام: نماینده ولی فقیه در استان و امام جمعه همدان گفت: استفاده از تولیدات داخلی، عزم و اراده ملی را می طلبد چرا که استفاده بی رویه از محصولات خارجی اقتصاد کشور را فلج می کند.

آیت ا... غیاث الدین طه محمدی در خطبه های عبادی و سیاسی نماز جمعه این هفته در حسینیه امام خمینی (ره) با انتقاد از واردات بی رویه محصولات خارجی افزود:برخی از افراد سود جو به بهانه ارزان بودن، اجناس بی کیفیت را به کشور وارد می کنند که این واردات بی رویه کالاهای بی کیفیت خارجی تولید کنندگان داخلی را از بین می برد و در حقیقت به اقتصاد و تولیدات داخل ضربه وارد می کند.

وی اضافه کرد: باید توجه داشت تولید ملی، حمایت از کار و سرمایه ایرانی تنها با شعار محقق نمی شود و باید شعار جهاد اقتصادی که دستورالعمل مادام العمر همه ملت ایران است را سرلوحه کار خود قرار داده و تولید داخلی و کار و سرمایه ایرانی را از مرحله شعار بیرون آورده و در عرصه عمل پیاده کرد.

وی با ذکر این مطلب که ' چینی ها حتی قرآن هم برای ما چاپ کرده اند' افزود: استفاده از محصولات خارجی از بین بردن اقتصاد است و نباید بعد از این همه تلاش خود را با دستان خود از بین ببریم.

وی در بخش دیگری از سخنانش با اشاره به تشکیل مجمع نمایندگان استان و غرب کشور افزود: امیدواریم نمایندگان استان همدان با اتحاد و صفا در جبران کمبودهای استان تلاش کرده و در پیشبرد اهداف مقدس جمهوری اسلامی گام بردارند.

امام جمعه همدان همچنین با اشاره به برگزاری همایش بین المللی ' دین در آیینه هنر' در دانشگاه آزاد این شهر افزود: برگزاری این همایش کاری ارزشمند و بزرگ بوده که نام مناسبی برای آن انتخاب شده بود.

آیت ا... محمدی افزود: اسلام دین همه زیبایی ها است و در این همایش با بیان هنرهای اسلامی در بین کشورهای دیگر این موضوع مطرح شد.

وی ادامه داد: هنر، عالیترین درجه زیبایی در تمام سطوح بشری است که خداوند سبحان، ذوق، عشق و استعداد آن را در درون بشر نهاده است.

وی با انتقاد از اینکه برخی افراد زیبایی ها را در تکوین و تشریع ندیده اند افزود: مسلمانان همیشه با دین خشک برخورد کرده اند در حالیکه دین اسلام ، دین زیبایی ها و جمال الهی در عالم است و فقط چشم می خواهد که ببینی و دل می خواهد که لذت ببری.

## راهکارهای فعالان فرهنگی برای تحرک در استان

همدان‌پیام: نشست فعالان فرهنگی استان با معاون مطبوعاتی وزیر فرهنگ و ارشاد اسلامی به بیان انتقادات و پیشنهادات، معاون سیاسی فرمانداران و مدیران ارشاد شهرستان‌ها در خصوص حوزه فرهنگ استان انجامید.

معاون سیاسی امنیتی استاندار همدان در این جلسه گفت: برنامه‌های محوری و فعالیت‌های فرهنگی می‌توانند محرک توسعه توأم با نوآوری باشند.

علی‌اکبر فامیل کریمی با اشاره به برگزاری برنامه‌های فرهنگی در جای جای استان با سفرهای «عصر کاری، شب فرهنگی» به نقاط دور و نزدیک استان افزود: سفرهای شهرستانی از جمله اقدامات ماندگار استان است که یکی از نتایج آن را می‌توان تجلیل از مفاخر، پیشکسوتان، مربیان و قهرمانان ورزشی برشمرد.

وی اضافه کرد: برنامه سفرهای شهرستانی که مبنای بسیاری از تصمیم‌گیری و تصمیم‌سازی‌های فرهنگی شده از یک هزار و ۴۱ چهره شاخص تجلیل به عمل آمد.

وی در بخش دیگری از سخنانش با نام بردن از مهمترین فعالیت‌های فرهنگی استان در سال‌های اخیر فعالیت‌هایی چون کنگره ۸ هزار شهید و ایثارگر استان، همایش و اجلاسیه بین‌المللی پیرغلامان حسینی، همایش سراسری نماز، همایش ولایت فقیه، همایش آزادگان تکریت، همایش نماز در آموزه‌های رضوی و هجدهمین جشنواره تئاتر کودک و نوجوان را مهمترین رویدادهای فرهنگی استان نامید. فرمانداران: تخصصیص اعتبارات فرهنگی شهرستان‌ها مطلوب نیست

در ادامه این جلسه تنی چند از فرمانداران نیز به بیان نقطه نظرات خود پرداختند که فرماندار اسدآباد گفت: در شهرستان اسدآباد در ۲ سال گذشته به ویژه در سال ۹۰ اقدامات فرهنگی شاخصی را داشتیم که یکی از آنها تأسیس دانشگاه سیدجمال در کنار ایجاد دانشکده علوم پزشکی بوده است. مصطفی آزادبخت افزود: خوشبختانه توجه ویژه‌ای به ظرفیت بالای شهرستان و شخصیت سیدجمال شده به طوری که کنگره‌های متعددی در این زمینه برگزار شده است.

وی فعالیت و سیاست‌های دولت را در این ارتباط و نیز فعالیت فرهنگی شهرستان را همسنگ با فعالیت‌های عمرانی و اقتصادی بیان کرد و گفت: اعتبارات حوزه فرهنگ خوب است اما متأسفانه در تخصیص اعتبارات مشکل داریم.

فرماندار همدان نیز گفت: شروع پروژه‌های اثرگذار در حوزه فرهنگ چون ساخت تالار قرآن، حوزه علمیه، موزه هنرهای معاصر و تالار بزرگ شهر در ایجاد زیرساخت‌ها مطلوب بوده است.

حسن قهرمانی‌مطلق با اشاره به اینکه همدان دارای ۱۰ سالن بزرگ فرهنگی است، افزود: این استان دارای ۲۵ نشریه سراسری و ۱۴ نشریه محلی است که تعداد ۷ نشریه محلی در سال ۹۰ مجوز گرفته‌اند. وی با اشاره به اینکه سرانه زیربنای کتابخانه‌ها به ازای هر ۱۰۰ نفر ۳ برابر افزایش داشته است، گفت: در صددیم که به زودی کتابخانه مرکزی همدان را با ۳۰ عنوان جلد کتاب از روز شنبه به صورت شبانه‌روزی افتتاح کنیم.

قهرمانی مطلق برگزاری نمایشگاه و جشنواره مطبوعات را پیشنهاد داد و گفت: ایجاد بازارچه دائمی کتاب، برگزاری جشنواره‌هایی برای شناساندن مشاهیر، پررنگ شدن تولیدات صدا و سیما، فراهم نمودن سند آمایش سرزمین در بحث فرهنگ، تهیه نقشه جامعه فرهنگی و ایجاد مرکز مدیریت واحد فرهنگی برای جلوگیری از موازی‌کاری برخی ادارات از پیشنهاداتی است که ارائه می‌شود.

فرماندار نهاوند نیز دیگر سخنران این جلسه بود که گفت: نهاوند از قدیمی‌ترین و باستانی‌ترین نقاط ایران است. این شهرستان سکونت‌گاه بشر در ۵۷۰۰ سال پیش از میلاد بوده و آثار با ارزش بسیاری در خود دارد.

اسماعیل زارعی‌کوشا افزود: نخبگان و بزرگان استان بسیارند که از آن جمله می‌توان به شیخ علی‌اکبر، شیخ جلال و شیخ عبدالعباس نهاوندی اشاره کرد.

در ادامه فرماندار تویسرکان گفت: به نظر می‌رسد در سال «تولید ملی، حمایت از کار و سرمایه ایرانی» نیاز است که به اقتصادِ فرهنگ نیز توجه شود. حسن رضانیا افزود: باید همت در این راستا مضاعف شود و نسبت به سال گذشته به بودجه فرهنگ و هنر توجه گردد.

معاون مطبوعاتی وزیر فرهنگ و ارشاد اسلامی نیز گفت: جای بیان آسیب‌های فرهنگی در گفته‌های فرمانداران خالی بود، بهتر است آسیب‌ها و چالش‌ها گفته شود؛ هر چند گوینده برای آن راه حل نداشته باشد اما متولیان آنها را پیگیر خواهند شد. در ادامه این جلسه تعدادی از نمایندگان فرهنگی شهرستان‌های استان به بیان نقطه نظرات خود پرداختند. در ابتدا عبادی یکی از پیشکسوتان عرصه نمایش همدان گفت: هنر به صورت عام و هنر نمایش به صورت خاص هزینه‌بر است اما این هزینه به شکل دیگری پس‌انداز می‌شود و در اختیار مخاطبان خود قرار می‌گیرد و جبران می‌شود.

عبادی حضور و حمایت معنوی مسئولان را نیز مایه دلگرمی اهالی هنر عنوان و اظهار کرد: اگر مسئولان در کنار هنرمندان باشند، هنرمندان راضی خواهند بود.

نماینده فرهنگی کبودراهنگ فرد بعدی بود که بزرگترین مشکل کار فرهنگی در این شهرستان را کمبود بودجه دانست و گفت: بچه‌های کبودراهنگ تلاش و کوشش خود را انجام می‌دهند و در صورتی که قدری توجه به این افراد بیشتر شود جهش بسیار بزرگی در عرصه فرهنگی این شهرستان صورت می‌گیرد. در ادامه جامه بزرگ رئیس دانشگاه آزاد تویسرکان یکی از مشکلات شهرستان را درگیر شدن نوجوانان روستاها به مواد مخدر عنوان کرد و از مسئولان خواست تا به این پدیده اجتماعی توجه ویژه کنند.قاسمی سرپرست اداره فرهنگ و ارشاد اسلامی اسدآباد نماینده فرهنگی این شهرستان بود که خاطرنشان کرد: یکی از عمده‌ترین مشکلات اسدآباد نبود فضای نمایشگاهی است که باعث شده هنرمندان این شهرستان دچار استیصال شوند.

وی مشکل دیگر این شهرستان را مشکل کمبود بودجه فرهنگی دانست.

خطیبی مدرس دانشگاه و نماینده فعالان فرهنگی شهرستان بهار نیز در این جلسه عنوان کرد: در جلسه‌ای که در بهار تشکیل شد برخی قول‌ها داده شد که تا کنون به برخی از آنان عمل شده اما تعدادی نیز هنوز باقی مانده‌اند.

وی بحث تامین امنیت اجتماعی دانشجویان این شهرستان، توجه و حمایت از همایش‌های علمی در این شهرستان و مجوز انتشارات دانشگاه پیام نور بهار را از جمله مشکلات این شهرستان عنوان کرد.

اکبری نماینده فرهنگی فامنین نیز برنامه‌ریزی در کارهای فرهنگی را عنصری اساسی دانست و بیان کرد: با برنامه‌ریزی می‌توان از توانمندی موجود در میان نخبگان و نیروهای کارآمد امید، شادی و رضایت را برای مردم فراهم کرد.

عطایی رئیس مجتمع آموزش عالی نهاوند نیز به عنوان نماینده نهاوند به جایگاه فرهنگی استان اشاره و تاکید کرد: اگر از ظرفیت‌های فرهنگی استان به خوبی استفاده کنیم می‌توانیم خودمان را به جهانیان معرفی کنیم و به شکوه و عزت فرهنگی که شایسته استان است، برسیم.

**حمایت می‌کنم جشنواره مطبوعات کشور در همدان برگزار شود**

محمد جعفرمحمدزاده با بیان اینکه خوشبختانه در بحث مشاهیر معرفی این بزرگان، از همدان شروع شد، گفت: قرار بود بزرگداشت میرسیدعلی با همکاری کشور تاجیکستان انجام شود که نشد و من علت آن را بی‌ثباتی مدیریت یا انتخابات و فضای حاکم می‌دانم که تلاش می‌شود در سال جاری برگزار شود.

وی ادامه داد: از سوی استان هم برای جایزه بین‌المللی سیدجمال کشش کم بود این همایش قرار بود اسفندماه برگزار شود که نشد لذا از مدیرکل جدید می‌خواهم آن را برگزار کند تا این همایش در سطح جایزه جلال آل احمد باشد. اگر پیشنهاد دیگری هم در این زمینه باشد، می‌پذیرم.

این مسئول گفت: در حوزه نمایشگاه و جشنواره مطبوعات که درخواست فرماندار همدان بود اعلام آمادگی می‌نمایم اما چون شأن همدان و مردم همدان بالاست باید این جشنواره در سطح ملی برگزار شود و از رسانه‌های تمام نقاط کشور دعوت به عمل آید. وعده می‌دهم که این ایده را می‌پذیرم و حمایت می‌کنم اگر کوتاهی شود، بازخواست رسانه‌های استان را نخواهم پذیرفت.

وی در پایان در تأکید رسالت رسانه‌ها بیان داشت: رسانه‌ها گاه با نوشتن و گاه با ننوشتن تکلیفشان مشخص می‌شود که این مهم باید مد نظر باشد.

شنیده ها

shenide@hamedanpayam.com

۱- شهرداری همدان پس از شکستن قفل ستاد برگزاری نماز جماعت در بوستان مردم بدون اخطار قبلی کانتینر را به مکان نامعلومی انتقال داده است.

۲- خدمات ارائه شده در مطب پزشکان مورد گلایه شهروندان واقع شده است. خانواده‌ها و بیماران مراجعه کننده به پزشکان در سطح استان از نبود خدمات رفاهی در سالن انتظار مطب‌ها و همچنین افزایش هزینه‌های مختلف پزشکی گله‌مند هستند. گفته می‌شود هزینه تهیه نوار مغزی از سال گذشته نزدیک به ۱۵ هزار تومان افزایش داشته است. گفتنی است هفته گذشته هفته سلامت بود.

۳- پیام‌ها و کارت پستال‌های تبریک سال نو برخی مدیران به منتخبان و کاندیداهای راه یافته به مرحله دوم انتخابات اشتباهاً به دست دیگر منتخبان رسیده است.

۴- گزینه‌های جدید استانداری در جلسه‌ای بررسی شده است. گفته می‌شود ۳ گزینه بومی برای تصدی سمت بالاترین مقام اجرایی استان مطرح شده است.

۵- انتخابات شورای مرکزی خانه مطبوعات استان اردیبهشت ماه برگزار می‌شود. گویا این انتخابات براساس آخرین اساسنامه مصوب شده که در آن حضور نماینده ارشاد و استانداری منتفی شده است برگزار خواهد شد.

خبر

مدیرکل اوقاف و امور خیریه همدان تأکید کرد

## افزایش بهره‌وری موقوفات در تولید ملی و حمایت از کار

همدان‌پیام: مدیرکل اوقاف و امور خیریه استان همدان بر لزوم افزایش بهره‌وری موقوفات در راستای «تولید ملی، حمایت از کار و سرمایه ایرانی» تأکید کرد.

حجت‌الاسلام محمد صالحی با بیان اینکه رهبر دوراندیش انقلاب چند سالی است که شعار اصلی کشور را در شروع سال جدید در حوزه اقتصاد انتخاب می‌کنند، اظهار کرد: همت و تلاش مضاعف، اصلاح الگوی مصرف و جهاد اقتصادی و حمایت از کار، تولید و سرمایه ملی، نشان از اهمیت ویژه و استراتژیک مبحث اقتصادی در سال‌های اخیر است.

به گفته وی، مقام معظم رهبری بعد از آنکه اهداف سال‌های گذشته را در فضای فرهنگ اقتصاد تعیین کردند؛ یعنی ترویج نگاه جهادگونه به فعالیت‌های اقتصادی، سال جدید را با تعیین اهداف جزئی‌تر، به شکلی وارد فاز اهداف عملیاتی شدند.

مدیرکل اوقاف و امور خیریه استان همدان نامگذاری امسال را به «تولید ملی، حمایت از کار و سرمایه ایرانی» با توجه به تحریم‌های اقتصادی کشور و شرایط خاص منطقه بسیار مهم ارزیابی کرد و افزود: امروز ما می‌توانیم با توجه جدی مسئولان به مسأله حیاتی تولید و بهره‌وری داخلی در جبهه اقتصادی دشمنان ایران اسلامی را به زانو درآوریم و از این برهه حساس مثل همیشه سربلند بیرون آییم.

وی یکی از راه‌های تحقق شعار رهبری در سال جاری را ایجاد انقلابی فرهنگی در میان مردم و توسط مردم و نخبگان دینی و فرهنگی برای ارزش بخشیدن به کالای ایرانی با همدلی، هم‌فکری و همکاری همگانی عنوان کرد.

صالحی تصریح کرد: اداره کل اوقاف و امور خیریه استان همدان نیز در راستای توجه و تحقق رهنمودهای رهبری در سال جاری، امسال را سال افزایش بهره‌وری موقوفات برای تولید ملی و حمایت از کار و سرمایه ایرانی نامگذاری کرده است.

وی در پایان سخنان خود اضافه کرد: ما نیز در کنار سایر مسئولان و مردم ایران اسلامی در راستای تحقق فرمایشات و رهنمودهای مقام معظم رهبری گام‌های محکمی خواهیم برداشت.

## وقف ۶۰۰۰ مترمربع زمین برای ایتام و معلولان نهاوند

همدان‌پیام: رئیس اداره اوقاف و امور خیریه نهاوند از وقف ۶ هزار مترمربع باغ میوه با نیت کمک به ایتام و معلولان شهرستان نهاوند خبر داد. حجت‌الاسلام مرتضی عزیزی با بیان اینکه ارزش ریالی این باغ میوه ۶۰۰ میلیون ریال است، افزود: آقای علی ساکی در اواخر سال گذشته این باغ میوه ۶ هزار مترمربعی را وقف کمک به ایتام و معلولان نهاوند کرده است. به گزارش فارس، وی با بیان اینکه در سال ۹۰، پنج موقوفه جدید در شهرستان نهاوند داشته‌ایم، اظهار داشت: امیدواریم در سال‌جاری وقف‌های بیشتری در شهرستان انجام گیرد. حجت‌الاسلام عزیزی بر لزوم توجه به فرهنگ‌سازی در باب وقف اشاره و تصریح کرد: وقف امری مورد تأکید در دین مبین اسلام است که موجب شکوفایی اقتصادی نیز می‌شود. عزیزی با تأکید بر لزوم توجه به ایجاد وقف‌هایی با نیت‌های جدید در جامعه عنوان کرد: مردم خداجوی شهرستان نهاوند با توجه به نیازهای جامعه امروز باید موقوفاتی را ایجاد کنند که برطرف‌کننده نیاز روز جوانان و جامعه باشد.

## کرسی آزاداندیشی از حضور فعال نخبگان در عرصه علم حمایت می‌کند

همدان‌پیام: رئیس دانشگاه پیام نور مرکز اسدآباد گفت: هدف از برگزاری کرسی‌های آزاداندیشی حمایت و ترغیب نخبگان کشور برای حضور فعال در عرصه‌های علمی است. حمید محمدشیری در گردهمایی مدیران فرهنگی دانشگاه‌های پیام نور استان همدان در اسدآباد با اشاره به حدیثی از حضرت علی(ع) و برگزاری کرسی آزاداندیشی در دانشگاه‌های پیام نور اظهار داشت: تضارب آرا سبب تولید نظرات می‌شود و حرکت در راستای اجرای منویات رهبر معظم انقلاب در زمینه کرسی‌های آزاداندیشی از اولویت‌های کارهای فرهنگی است. به گزارش فارس، وی هدف از برگزاری کرسی‌های آزاداندیشی را حمایت و ترغیب نخبگان کشور برای حضور فعال در عرصه‌های علمی خواند و افزود: پرهیز از موضوعات تکراری در برگزاری کرسی‌ها، فرق بین کرسی‌های آزاداندیشی و نظریه‌پردازی و ایجاد انگیزه بین دانشجویان برای پرهیز از روزمرگی از ویژگی‌های کرسی‌هاست.

## مسئولان در عمل شعار تولید ملی و حمایت از کار را محقق کنند

همدان‌پیام: رئیس اداره اوقاف و امور خیریه ملایر گفت: مسئولان باید در عمل شعار امسال را در کشور تحقق بخشند.حجت‌الاسلام رضا زین العابدینی در گفت وگو با فارس، به نامگذاری شعار امسال از سوی رهبر انقلاب اشاره کرد و افزود: نخستین نکته‌ای که از این شعار به دست می‌آید افق دید رهبری به مسائل است که با توجه به ضرورت و شرایط جامعه هر سال را به یک موضوع می‌نامند. وی شعار امسال را با توجه به شرایط امسال جامعه بسیار ضروری خواند و گفت: تا زمانی که انسان وارد تولید نشود معایب و محاسن یک کار را نمی‌تواند به دست آورد و سابقه انقلاب اسلامی نشان داده که هر جا جوانان ایران وارد عرصه شوند ایران حرف اول را می‌زند.

رئیس اداره اوقاف و امور خیریه شهرستان ملایر ادامه داد: برای رسیدن به تحقق این شعار باید جهش و بستری فراهم شود تا در تولیدات داخلی نیز الگویی برای دیگر کشورها باشیم.

### وعده‌ها

**وعده:** مدیر کل کار و امور اجتماعی استان وعده داد؛ سند توسعه اشتغال، راهنمای سرمایه‌گذاران تهیه می‌شود. این سند با معرفی زمینه‌های سرمایه‌گذاری در استان، استعدادها و نحوه بالفعل کردن آن تهیه خواهد شد. (۹۰/۱/۲۲)

**پیگیری:** مسعود اقلامی در این خصوص گفت: برای تهیه این سند با شرکت مشاوره وارد مذاکره شدیم که آن شرکت نیز در سطح استانی سند را تهیه و تحویل شرکت مادر داده است. هم اینک سند در شورای عالی اشتغال کشور مورد ارزیابی است و می‌توان گفت که کار این سند از ناحیه استان ۱۰۰ درصد و به طور کلی ۹۸ درصد انجام شده و ما منتظر ابلاغیه آن از تهران به استان هستیم.

### اخبار

## توسعه بخش کشاورزی یکی از مصادیق مهم تولید ملی است

همدان‌پیام: با توجه به شعار سال ۹۱ مبنی بر حمایت از کار و سرمایه ایرانی یکی از مصادیق مهم تولید ملی توسعه بخش کشاورزی است.

معاون استاندار و فرماندار ویژه شهرستان ملایر با بیان این مطلب در کارگروه توسعه بخش کشاورزی شهرستان افزود: طبق تأکیدات ریاست جمهوری مبنی بر توسعه در این بخش، توسعه بخش کشاورزی را یکی از اولویت‌های مهم دولت دانسته‌اند. حسن خیریانپور اضافه کرد: درباره تحقق پیام سال‌جاری ۲ محور کلی و ملی توسعه بخش صنعت و کشاورزی مدنظر است.

خیریانپور ایجاد اشتغال و توسعه کمی و کیفی محصولات کشاورزی را از جمله اهداف برگزاری این کارگروه عنوان کرد و اظهار داشت: تحقق این دو مورد نیز در پیام رهبری نهفته است. وی بخش کشاورزی را یکی از مهمترین زمینه‌ها در تولید ملی دانست و تصریح کرد: برگزاری مستمر این کارگروه به منظور تحقق فرامین رهبری نقش محوری خواهد داشت.

وی افزود: شهرستان ملایر با دارا بودن ۲۲ درصد محصولات کشاورزی استان، رتبه اول ۵ محصول کشاورزی و همچنین تولید انگور و صادرات آن قطعاً خواهند توانست بخش اعظمی از تولیدات داخلی را تأمین کند و به دلیل همین جایگاه باید همت مضاعفی به کار گیریم. وی در ادامه از شناسایی ۱۱۰۰ هکتار اراضی توسط منابع طبیعی خبر داد و گفت: از آنجا که یکی از مهم‌ترین وظایف این کارگروه شناسایی افراد فاقد زمین، بیکار و کم زمین است، لذااین کار به منظور واگذاری اراضی بخش کشاورزی صورت گرفته است. فرماندار ویژه ملایر در پایان خاطرنشان کرد: گام اول به منظور تحقق این امر صورت پذیرفته و شهرستان ملایر در این زمینه مشکل خاصی ندارد.

## فرهنگیان نقش بسزایی در تربیت دانش‌آموزان دارند

همدان‌پیام: فرهنگیان نقش بسزایی در تربیت دانش‌آموزان و آینده‌سازان کشور دارند.

به گزارش روابط عمومی اداره آموزش و پرورش منطقه جوکار، معاون پرورشی و تربیت‌بدنی اداره آموزش پرورش منطقه جوکار در جمع مدیران مدارس این منطقه گفت: امیدواریم در اجرای منویات مقام معظم رهبری بتوانیم گامی مؤثر و مفید برداریم و در زمینه علم و فناوری به مرحله‌ای برسیم که مورد انتظار ایشان می‌باشد.

روستایی با اشاره به نقش تربیتی فرهنگیان در جامعه افزود: فرهنگیان با توجه به مکتب اهل بیت(ع) دانش‌آموزان را به گونه‌ای تربیت نمایند که مربیان خوبی برای آینده باشند.

وی با تشریح طرح‌های اجرایی آموزش و پرورش خاطرنشان کرد: طرح‌های اجرایی آموزش و پرورش ملی، استانی و منطقه‌ای می‌باشد که تصمیمات استانی و کشوری لازم‌الاجرا هستند و مدیران مدارس باید در این راستا اقدامات لازم را انجام دهند.

گفتنی است؛ مسائل مربوط به نماز جماعت مدارس، طرح ملی حفظ قرآن کریم، برگزاری حلقه‌های شجره طیبه صالحین واحدهای بسیج دانش‌آموزی، جشن تکلیف و مدارس مروج سلامت از دیگر مواردی بودند که در این جلسه مورد بحث و بررسی قرار گرفتند.

### تعطیلی پروژه‌ای ۱۷ ساله فاقد توجیه اقتصادی

# افتتاح ذوب آهن غرب سیاسی بود

**فاطمه حبیبی**

*همدان‌پیام: آغاز سال «تولید ملی، حمایت از کار و سرمایه ایرانی» در استان همدان با تعطیلی کارخانه ذوب‌آهن غرب کشور و بیکار شدن ده‌ها کارگر همراه بود.*

*دو سالی است که مقابل ساختمان استانداری همدان محل تجمع و اعتراضات و اعتصاب‌ها شده است. اعتصاب کارگران مجموعه‌های تعطیل شده‌ای چون صنایع تبدیلی الوند، زمرد سرام، قارچ سینا، پتروشیمی، سنگ پارس، احرار و ده‌ها کارخانه کوچک و بزرگ در سال‌های گذشته و در آغاز سال ۹۱، سال حمایت از کار، اعتراض کارگران ذوب‌آهن غرب کشور و کارخانه کیوان و بیکار شدن ده‌ها کارگر، خبرهای ناخوش بیکاری و اشتغال در استان بود.*

*خوشبختانه در دو سال اخیر آمار اشتغال ایجاد شده در استان همدان طبق اعلام مسئولان بیش از آن چیزی بوده که تعهد شده است و حتی استان در ایجاد شغل و حمایت از اشتغال رتبه‌های بالایی در کشور کسب کرده است. مبالغه در نمایش آمارهای دهان‌پرکن که واقعیت امر را زیر پا می‌گذارند و حتی نوع و چگونگی شغل ایجاد شده را نمایان نمی‌کنند و تنها این آمار عریض و طویل و غیر قابل هضم است که بر دهان‌ها و در ذهن‌هاست. شاید نامگذاری «تولید ملی، حمایت از کار و سرمایه ایرانی» توسط مقام معظم رهبری رویکردی بر حمایت از سرمایه‌گذاران داخلی است که گویا روند آن در استان همدان با تعطیلی ذوب‌آهن غرب کشور، پروژه‌ای که بعد از ۱۷ سال بالاخره سال ۹۰ به بهره‌برداری رسید و بعد از ۳ ماه کار تعطیل شد، همراه شد. تا اینکه بالاخره تعطیلی ذوب‌آهن غرب کشور اوایل امسال قطعی شد و امید کارگران ناامید شد تا در سال حمایت از کار، بیکار شوند.*

**چه شد که ذوب‌آهن غرب کشور بعد از ۳ ماه کار تعطیل شد؟**

۲۴ اسفندماه سال ۱۳۷۴ بود که آگهی تأسیس شرکت ذوب‌آهن غرب کشور منتشر و اواخر سال ۷۵ شرکت تأسیس شد و فعالیت‌های خرید زمین و مطالعه طرح آغاز شد.

سال ۷۸ بعد از تکمیل شدن طرح، سهامداران شرکت در آن زمان پولی برای سرمایه‌گذاری نیاوردند و هنگامی هم که شرکت خواست با بانک مشارکت کند، بانک اعلام کرد که ابتدا باید سهامداران، سهم خود را واریز کنند. این توضیحات مدیرعامل شرکت ذوب‌آهن غرب کشور است که در گفتگو با همدان‌پیام مطرح می‌شود.

مدیرعامل می‌گوید: در سال ۷۸ هم عمده سهامداران شرکت از سرمایه‌گذاران استانی بودند که شرکت سرمایه‌گذاری توسعه استان [این شرکت پس از ۱۸ سال هنوز وضعیت مشخصی ندارد] هم یکی از آنها بود ولی هیچ کدام سرمایه‌ای نیاوردند و کار شرکت متوقف شد. تا اینکه سال ۷۹ شرکت به فکر جذب سرمایه‌گذار افتاد و علی‌رغم دعوت از سراسر استان کسی حاضر به سرمایه‌گذاری نشد؛ اما همان سال یک شرکت اصفهانی با نام قائم رضا حاضر به همکاری با شرکت شد و همان زمان عمده سهام شرکت را خریداری و سرمایه را به حساب بانک ملی واریز کرد و بانک هم بلافاصله سهم خود را واریز کرد و خط تولید کارخانه در سال ۸۰ راه‌اندازی شد و شرکت قائم رضا شروع به ساخت کارخانه کرد. اما بعدها به علت اینکه سهامدار نتوانست به موقع سهم خود را به بانک واریز کند عملا تا سال ۸۸ کار تعطیل شد.

علی اسماعیلی به تکمیل شرکت ذوب‌آهن غرب کشور در سال ۸۹ اشاره می‌کند که بالاخره در سال ۹۰، سال جهاد اقتصادی کارخانه توسط معاون اول رئیس جمهور و مسئولان استانی به بهره‌برداری رسید.

اما اینکه چرا بعد از چند ماه راه‌اندازی تعطیل شد را در ادامه گفتگو با مدیرعامل در زیر بخوانید.

**چرا کارخانه تعطیل شد؟**

پاسخ به این سوال به سال ۷۵ باز می‌گردد زمانی که شرکت تأسیس شد و کار خرید زمین و مطالعه طرح آغاز شد. از همان زمان قبل از اجرای هر پروژه‌ای باید کار توجیهی و فنی و اقتصادی انجام شود و آیا اینکه این کار صورت گرفت یا نه یا با علم به اینکه زیان می‌دهد یا خیر این طرح مطالعه شد؛ یا اینکه اصلا این کار توجیهی صورت نگرفت و کار تأسیس شروع شد. به هر حال این کار توجیه اقتصادی نداشت. حتی در زمان بهره‌برداری از این کارخانه هم همه می‌دانستند که توجیه اقتصادی ندارد.

**تولید ذوب آهن غرب کشور شمش چدن است که پایین بودن قیمت فروش کالا از قیمت خرید مواد اولیه از بزرگترین مشکلات تعطیلی کارخانه و بیکار شدن کارگران بود. هرچند مدیرعامل ذوب‌آهن غرب کشور می‌گوید این طرح از همان ابتدا توجیه اقتصادی نداشت اما برای گرفتن مجوز طرح تکمیلی، کارخانه در سال ۹۰ راه‌اندازی شد و بعد از ۳ ماه کار و تولید، کارخانه زیان غیرقابل جبرانی را تجربه کرد که در نهایت موجب تعطیلی مطلق آن شد.**

**پس چرا راه‌اندازی شد؟**

واقعیت این است که اعتقاد من هم این بود که کارخانه راه‌اندازی شود و طلسم ۱۵ ساله مجموعه‌ای که کسی باور نمی‌کرد کار کند، شکسته شود و این کار هم در طول ۳ ماه انجام شد و کارخانه به تولید و فروش محصول اقدام کرد ولی در این ۳ ماه تولید، زیان سنگین‌تر از تصور ما بود. به همین دلیل طبق محاسبه‌ای که انجام شد مشخص شد اگر مواد اولیه طبق نرم معمول باشد، کارخانه سالیانه ۱۳ میلیارد تومان زیان خواهد داد و نمونه‌های تجربه شده آن مانند میبد یزد، فولاد زاگرس کردستان ما را بر آن داشت تا موضوع را با هیأت مدیره مطرح کنیم که اگر کار ادامه پیدا کند سالانه ۱۳ میلیارد ضرر خواهیم کرد و ظرف ۳ ماه بر روی این موضوع بحث شد تا بالاخره تصمیم گرفته شد طرح تکمیلی ذوب‌آهن اجرا شود و قبل از اینکه بلای میبد بر سرمان بیاید کار را متوقف کردیم؛ چرا که معتقدیم کار با زیان اگر امروز متوقف نشود بلافاصله چند سال بعد به طور کامل متوقف خواهد شد.

**تکلیف کارگران بیکار شده چه می‌شود؟**

از ابتدا کار به پیمانکار سپرده شده بود و پیمانکار شرکتی بود که نیروی قدیمی و باتجربه ذوب‌آهن اصفهان را آورده بود و تعدادی کارگر هم از اسدآباد استخدام کرد و ماهیانه مبلغی برای تسویه حساب با کارگران به پیمانکار تحویل داده می‌شد. بعد از اینکه تصمیم گرفتیم کارخانه را تعطیل کنیم با پیمانکار قطع رابطه کردیم اما پیمانکار با کارگران تسویه حساب کرده بود و ما هم به دلیل اینکه کارگران ۲ ماه آخر سال و در آستانه شب عید با مشکل مواجه نشوند ۲ ماه هم خود ما با آنها قرارداد بستیم و حقوق آنها را پرداخت کردیم. اما در این ۲ ماه شرایط مناسبی را مشاهده نکردیم؛ چرا که بیکار نگه داشتن تعدادی کارگر در کارخانه‌ای که تعطیل شده، بدتر از بیکاری مطلق است. به هر حال از آنجایی هم که درآمد نداشتیم تصمیم به تعطیلی کارخانه گرفتیم اما به دنبال تکمیل طرح هستیم.

**کارخانه از چه زمانی تعطیل شد؟**

از ۳ آبان‌ماه ۹۰ کار به صورت قطعی تعطیل شد و چاره‌ای نداشتیم که کارگران را مرخص کنیم؛ چرا که عملاً کار خوابیده بود.

**بزرگ‌ترین مشکل کارخانه چه بود؟**

قیمت فروش کالا پایین‌تر از قیمت مواد اولیه بود.

**بازار فروش چگونه بود؟**

شرکت‌هایی چون فولاد ویان و بازار مبارکه از خریداران ما بودند ولی قیمت تعیین شده همان قیمت اولیه بود و محصول را به مشتری انحصاری می‌فروختیم. بزرگ‌ترین مشکل ما هم این بود که مجموعه‌ای ایجاد شده که توجیه اقتصادی ندارد و تولید آن کامل نیست؛ چرا که نمونه‌های آن در کردستان و میبد وجود دارد و با علم به اینکه توجیه ندارد این کارخانه تأسیس شد تا اینکه با اثبات اینکه کارایی دارد بتوانیم مجوز طرح تکمیلی را از وزارت صنعت، معدن و تجارت بگیریم.

**آیا مسئولان هم بر این امر واقف بودند که طرح توجیه اقتصادی ندارد و آن را راه‌اندازی کردند؟**

همه می‌دانستند طرح توجیه ندارد و حضور آنها برای افتتاح شاید یک کار سیاسی بود تا مجموعه‌ای را که سال‌ها نامش بر زبان‌ها بود راه بیندازند اما کار سیاسی را دولت می‌تواند انجام دهد، نه مجموعه ما که خصوصی است. هرچند اگر راه‌اندازی نمی‌شد هیچ کس به ما مجوز تکمیلی نمی‌داد.

**زیان کارخانه چقدر بود؟**

از تاریخ ۵ مردادماه تا ۳ آبان ۹۰ به مدت ۳ ماه کار تولید ۳/۸ میلیارد تومان زیان وارد شده است.

**این طرح چه فایده‌ای برای استان و منطقه دارد؟**

اگر طرح تکمیل شود قطعاً برای کل استان مفید و نافع خواهد بود. اما اگر با وضعیت موجود ادامه پیدا کند چیزی جز درد سر برای کل استان نخواهد داشت.

**آیا با کارگران تسویه‌حساب شده؟**

بله، هم پیمانکار و هم شرکت با تمامی کارگران تسویه‌حساب کرده است و هیچ طلب پرداخت نشده‌ای باقی نمانده است.

**آیا با شروع دوباره به کار، کارگران قبلی را فرا می‌خوانید؟**

به کارگران حق می‌دهم نگران باشند و این وعده را می‌دهم که اگر طرح کارخانه تکمیل شود حتماً نیروهای شناخته شده و قبلی را دوباره بر سر کار خواهیم آورد.

### کیوسک

**رسانه پارسی؛ کنعانی‌مقدم استاندار را به مناظره طلبید**

همدان‌پیام: هفته‌نامه رسانه پارسی در شماره هفته گذشته خود که پنجشنبه منتشر شد با انتشار گفتگویی از فرماندار همدان خودنمایی می‌کند. در این گفتگو فرماندار همدان ضمن تأکید بر استقلال مالی مطبوعات اظهار داشته است: «...ضروری است وضعیت مالی مطبوعات به سمتی برود و برنامه‌ای اجرا شود که خدای ناکرده صاحب قلمی برای تأمین مسائل مالی روی به ویژه‌نویسی نیاورد». این گفته فرماندار شهر از یک روی قابل تأیید مطبوعاتی‌هاست اما اهالی رسانه‌ها از روی دیگر این انتقاد را به مقامات مسئولی چون وی و دیگر مدیران استان را دارند که اگر قرار بر حمایت از مطبوعات و خودکفا کردن آنان است چرا اکثر جراید استان از حق انتشار آگهی‌های دولتی محروم و غیرنافع هستند.

در این هفته، مقاله‌ای تحلیلی از حسین کنعانی‌مقدم که از چهره‌های شناخته شده عرصه سیاسی در کشور است به تحریر درآمده است که در آن اعلام داشته «حاضرم درباره برنامه آمایش استان با استاندار همدان مناظره کنم».

در مقدمه این مقاله آمده است: «یک سوال تاریخی همیشه در ذهن مردم همدان باقی مانده که چرا با تمام اوصاف، همدان توسعه نیافته، فقیر، گرفتار و در چنگال اعتیاد و بیکاری همراه با فرار مغزها و ثروت از استان می‌باشد. شاید اولین پاسخ به این سوال آن باشد که ساختار و ترکیب مدیریت استانی بیگانه با این مردم و توانمندی‌های موجود همیشه مانعی بزرگ در مقابل یک تحول اساسی در استان بوده و استانداری به عنوان مدیریت کلان و حاکمیتی دولت نتوانسته نقش موثر خود را در مدیریت استان ایفا نماید لذا باید یک توسعه همه‌جانبه براساس سند چشم‌انداز بیست ساله و اجرای برنامه در دهه توسعه و عدالت و پیشرفت نماید ...».

وی در ادامه این مقاله تحلیلی خود با ارائه ۱۲ برنامه، مسئولان و استاندار همدان را درباره آن به مناظره طلبیده است.

**شرق؛ عرضه مواد مخدر در مدارس به نقل از مدیرکل آموزش و پرورش همدان**

اما در روزنامه شرق روز پنجشنبه در صفحه جامعه آن، خبری با عنوان «تبدیل مدارس به مهمترین محل عرضه مواد مخدر» انعکاس یافته که به گفتگوی مدیرکل اداره آموزش و پرورش استان همدان اختصاص دارد.

حسنی‌محتشم در این خبر می‌گوید: با توجه به اینکه مدارس، مهمترین کانون جمعیتی به شمار می‌روند به مهمترین محل برای عرضه مواد مخدر تبدیل شده‌اند.

وی در ادامه یادآور می‌شود: با توجه به اینکه استفاده از برخی مواد به عنوان مواد مخدر و مصرف مواد الکلی است و در ظاهر دانش‌آموز مشخص می‌شود باید به صورت فنی مورد توجه قرار گیرد. این اظهارات مدیرکل اداره آموزش و پرورش استان نشان از جدی بودن خطر اعتیاد دانش‌آموزان مخصوصا در استان را دارد که چندی پیش در همین ستون به آن پرداخته شد.

### یادداشت

## نفس‌های خسته صنایع استان را دریابید

**سعید زارع صفا**

همدان‌پیام: قرار است توسعه پیدا کنیم و مترقی شویم البته پس از سال‌ها. قرار است استانمان صنعتی شود و از راه صنایع تبدیلی یا مادر کالاهایی تولید کنیم که به درآمدزایی و شکوفایی همدان بینجامد. آن هم در چهارمین سالی که به نامی اقتصادی عنوان گرفته و عنوان آن حمایت از کار و سرمایه ایرانی و سر آخر هم تولید ملی است.

اما حال و روز صنایع اندک در قید حیات استان، چیز دیگری را روایت می‌کند. گوشی معاینه را اگر به دست کارشناسان اقتصادی و آگاهان امر در استان بدهی به تو خواهند گفت که قلب این بیمار چگونه می‌زند. می‌گویند قبلاً باز بهتر از این می‌زده است اما با قطع داروهای حیاتی و اقدامات حمایتی که با نسخه هدفمندی یارانه‌ها تجویز شد دیگر این تپش‌ها به کندی گراییده است و نفس‌های خسته از نهادش بیرون می‌آید. کارشناسان و صاحبان صنایع استان می‌گویند که ادامه تولید در شرایط کنونی و با هزینه‌های بالای تولید دیگر به صرفه نیست. اکثر دستگاه‌های صنایع رو به فرسودگی می‌روند و هزینه نگهداری از آنها بیش از فایده‌شان است. با اجرای هدفمندسازی هم که فقط مردم خیر دیدند و صنایع سودی از این بین نبردند جز آنکه هزینه‌های تولیدشان روز به روز بالا رفت و از جهتی دیگر هم خبری از عملی شدن وعده‌های داده شده از آغاز هدفمندی برای کمک به صنایع نبود و همچنان هم نیست.

خوان نه‌چندان گسترده صنعت استان که دیگر تاب و تحمل این فشارها را نداشت به ناچار دست به تعدیل نیروی کار زد و اردوگاه بیکاران استان را بیش از پیش پرجمعیت کرد.

این حال و روز بیمار مثل هر بیمار دیگری، از غفلت و اهمیت ندادن سرپرستان و اولیا به سرش آمده است.

صنایع سنگین و مادر که در استان ما نیز اندکی از آنها وجود دارند اما حال و روزشان بهتر از بخش خصوصی است. منتها از آنجا که سرهای مسئولان لابد به مسائل با اهمیت‌تری گرم است! این کارخانه‌ها نیز اسیر ضعف مدیران و در نتیجه کند شدن روند فعالیت شده‌اند. کارخانه ذوب‌آهن غرب کشور که تا سال‌ها فقط نام آن روی کاغذها دیده می‌شد پس از ۱۷ سال بالاخره سال پیش با سلام و صلوات به بهره‌برداری رسید به این امید که بتوانند هم درآمد استان را بالا ببرد و هم برای خیل بیکاران شهرستان‌های استان اشتغال‌زایی کند. امروز اما شنیده شده که تنها پس از گذشت کمتر از یک ماه از سال «تولید ملی، حمایت از کار و سرمایه ایرانی»، به تعطیلی گراییده است. این تازه حکایت کارخانه‌ای است که از حمایت دولت برخوردار بوده است. سال گذشته را از یاد نبرده‌ایم که پیاده‌روهای استانداری به پاتوقی برای کارگران بومی اخراج شده از این کارخانه تبدیل شده بود.

در بخش مریض احوال خصوصی، کارخانه معروف «کیوان» با آن کیک‌های عصرانه که زمانی در کشور معروف بود، به گفته مدیران خود، دیگر شرایط را برای ادامه کار مناسب نمی‌داند و خواستار کمک دولت برای نوسازی و مدرن کردن دستگاه‌های تولیدی خود است.

با دیدن این اوضاع، لابد انتظار هم داریم سرمایه‌گذار خارجی یا حتی وطنی پای به استان بگذارد و برای ما درآمدزایی کند!

قصه پرغصه کارآفرینان و سرمایه‌گذاران متقاضی تسهیلات بانکی نیز گوشه دیگری از این تصویر غمناک صنعت در استان است؛ بانک‌هایی که با پول مردم- چه مستقیم و چه غیر مستقیم- امروز سر پا ایستاده‌اند. چوب‌هایی را در لای چرخ سرمایه‌گذارانی می‌گذارند که می‌خواهند جوانان بیکار و ناامید این استان را امیدی دوباره ببخشند.

چهره‌های در هم رفته برخی مدیران و متصدیان امور در برخورد با سرمایه‌گذاران نیز دردی کهنه است که زخم اقتصاد استان را عمیق‌تر کرده است.

در سال جدید امید آن است که حمایت‌های کم‌سو شده دولت از صنایع و بخش خصوصی خون تازه‌ای در شریان‌های اقتصاد این استان به جریان بیندازد تا امید نیروهای کار استان بیش از پیش ناامید نشود.

پس انتظار می‌رود در سال ویژه حمایت از کار و سرمایه ایرانی، مدیران نفس‌های به شماره افتاده کارخانجات و بنگاه‌های صنعتی استان را بیش از پیش دریابند و دست یاری به سمت سرمایه‌گذاران و صاحبان صنایع در بخش خصوصی دراز کنند.

### معاون استاندار و فرماندار ویژه ملایر خبر داد

## افتتاح ۵۲۰ واحد مسکن مهر در شهرهای زیر ۲۵ هزار

همدان‌پیام: معاون استاندار و فرماندار ویژه ملایر در اولین جلسه شورای مسکن سال ۹۱ گفت: تعداد واحدهای آماده افتتاح در شهرهای زیر ۲۵ هزار نفر ۵۲۰ واحد است.

حسن خیریانپور افزود: این تعداد واحد با ۱۰۴ میلیارد تومان تسهیلات آماده بهره‌برداری است.

خیریانپور همچنین از آماده بودن ۴۹۸۱ واحد در بخش مسکن مهر و بافت فرسوده با اعتباری افزون بر ۱۰۹ میلیارد تومان خبر داد. وی با بیان اینکه هنوز سهمیه سال‌جاری به شهرستان ابلاغ نشده، گفت: باید پس از دریافت این سهمیه همه مجموعه شورای تأمین مسکن، به منظور تحقق سهمیه تمام تلاش خود را به کار گیریم.

خیریانپور افزود: مسکن و اشتغال به عنوان مهم‌ترین موضوعات سال ۹۰ با موفقیت‌های چشمگیری در شهرستان ملایر همراه شد که کسب رتبه برتر استان در عمل به تعهدات خود نشان از این موفقیت دارد.

وی بیان کرد: در سال ۹۱ نیز مسکن به عنوان یکی از اولویت‌های مهم مطرح است و از مؤلفه‌های اساسی در بحث رونق اقتصادی و تحقق پیام سال به شمار می‌رود.

وی در خصوص پیام سال‌جاری اظهار داشت: با توجه به پیام سال - تولید ملی، حمایت از کار و سرمایه ایرانی- ، نقش مسکن در هر کدام از این ۳ موضوع نقشی محوری و اساسی است.

## مصرف کالاهای داخلی موجب توسعه صنعت می‌شود

همدان‌پیام: فرماندار رزن گفت: رغبت و توجه کامل مردم و مسئولان به مصرف کالاهای داخلی موجب افزایش تولید و توسعه بخش صنعت کشور می‌شود.

ناصرصفایی افزود: نامگذاری امسال با عنوان سال «تولید ملی، کار و سرمایه ایرانی» از سوی مقام معظم رهبری مسیر توسعه و شکوفایی کشور را وارد مسیر جدید و تاثیرگذار خواهد کرد.

وی تصریح کرد: دستیابی ایران به فناوری صلح‌آمیز هسته‌ای یک افتخار ملی است که با مجاهدت و ایثار دانشمندان هسته‌ای این مرز و بوم به وقوع پیوست.

به گزارش ایرنا، فرماندار رزن افزود: ملت ایران با وجود همه تهدیدها، تحریم ها و ترورها توانست به این فناوری ارزشمند دست یابد و این، نشان از ایمان و مجاهدت جوانان و دانشمندان ایرانی دارد. صفایی پایداری و پایمردی مردم، رهبر معظم انقلاب و دولت ایران را در مقابله با زورگویی‌های ابرقدرت‌های جهان زمینه ساز دستیابی به این موفقیت بزرگ عنوان کرد.

وی گفت: با این پایداری و پایمردی، ایران اسلامی بر فراز رفیع‌ترین قله‌های دانش قرار دارد و می‌تواند به الگویی برای دیگر ملت تبدیل شود.

فرماندار رزن اهمیت دستیابی به این فناوری را شامل تأمین نیازهای داخلی و قطع وابستگی در این حوزه عنوان و خاطرنشان کرد: دانش غنی سازی نه تنها در تأمین نیاز کشور به انرژی کاربرد دارد بلکه در دیگر حوزه‌ها همچون پزشکی و کشاورزی نیز می‌توان از این فناوری سود برد.

مفقودی
کارت‌های پایان خدمت وظیفه عمومی و دوره احتیاط ناصر حمیدی فرزند نصرت‌ا... به‌شماره شناسنامه ۵۲۰ متولد ۱۳۴۲ صادره از نهاوند مفقود گردیده و از درجه اعتبار ساقط می‌باشد.

www.HamedanPayam.com
با عضویت در خبرنامه اینترنتی همدان پیام
اخبار استان را هر روز در ایمیل خود داشته باشید

## ملت ایران سر سوزنی از حق مسلم خود عقب نمی‌نشیند

همدان‌پیام: رئیس جمهوری اسلامی ایران در آستانه گفت و گوهای ایران و ۱+۵ خطاب به قدرت‌های غربی اعلام کرد: بدانید ملت ایران روی حقوق اساسی خود ایستاده است و تحت سخت‌ترین فشارها هم سر سوزنی از حق مسلم خود عقب نخواهد نشست. به گزارش ایرنا، محمود احمدی نژاد در جمع مردم شهرستان میناب افزود: من اینجا از قول ملت ایران خطاب به مستکبران و دشمنان نصیحت می‌کنم که رفتار خود را با این ملت اصلاح کنند و بدانند که ایرانی‌ها محکم در دفاع از حقوق خود ایستاده‌اند. احمدی نژاد در بخش دیگری از سخنانش اظهار داشت: عده‌ای فرصت‌طلب و خودخواه و شیطان صفت در مراکز قدرت و ثروت مسلط شده‌اند و به جای عهدی که با خدا بسته‌اند که بر خدمت صادقانه پافشاری کنند، به فکر منافع خود هستند و همواره به چپاول ثروت‌ها و منابع ملت‌ها می‌اندیشند. وی خاطرنشان کرد: در آینده فهرستی از عهد شکنی دشمنان را ارائه می‌دهم تا دنیا بداند که مدعیان دروغین دموکراسی چگونه عهدهای خود را زیر پا می‌گذارند.

## هنوز برای حل دیپلماتیک مسأله هسته‌ای ایران زمان باقی است

همدان‌پیام: هیلاری کلینتون وزیر خارجه آمریکا در مراسم افتتاحیه نشست وزرای خارجه گروه هشت در واشنگتن گفت که هنوز برای حل و فصل دیپلماتیک مسأله هسته‌ای ایران زمان باقی است. به گزارش ایلنا به نقل از پایگاه خبری بلومبرگ، هیلاری کلینتون در آستانه مذاکرات هسته‌ای ایران و گروه ۱+۵ که قرار است ۱۴ آوریل در استانبول برگزار شود، تاکید کرد که گفت‌وگوهای پیش رو فرصتی برای حل و فصل اختلاف‌ها بین دو طرف خواهد بود. وی همچنین گفت: معتقدیم که هنوز برای دیپلماسی زمان باقی مانده است.

بررسی مسأله هسته‌ای ایران در دستور کار مذاکرات هیلاری کلینتون با همتایانش از روسیه، انگلیس، فرانسه، آلمان، ایتالیا، ژاپن و کانادا قرار دارد. آخرین دور گفت‌وگوهای ایران و گروه ۱+۵ ژانویه سال ۲۰۱۱ میلادی در استانبول برگزار شده بود.

## اجماع منطقه‌ای راه حل مقابله با دزدی دریایی است

همدان‌پیام: فرمانده نیروی دریایی ارتش جمهوری اسلامی ایران در مورد معضل دزدی دریایی در اقیانوس هند تاکید کرد که اجماع و تلاش کشورهای منطقه تنها راه حل این معضل است. حبیبا... سیاری که به ژوهانسبورگ آفریقای جنوبی سفر کرده است با اشاره به برگزاری سومین اجلاس فرماندهان نیروهای دریایی کشورهای حوزه اقیانوس هند در شهر کیپ تاون آفریقای جنوبی افزود: این نشست به منظور بررسی چگونگی برقراری امنیت در اقیانوس هند برای مقابله با دزدی دریایی برنامه‌ریزی شده است. به گزارش مهر، وی اظهارداشت: موضوع دزدی دریایی در سه، چهار سال گذشته بخصوص در سواحل سومالی گسترش و رونق یافته است به طوری که تا پیش از این سال‌ها تعداد محدودی از حملات دزدان دریایی حدود ۲۰۰ تا ۳۰۰ کیلومتری سواحل سومالی انجام می‌شد؛ اما اکنون این تحرکات در دو هزار و ۲۰۰ تا ۳۰۰ کیلومتری این سواحل اتفاق می‌افتد. وی، این اقدامات را تروریسم دریایی نامید که تهدیدی جدی برای تجارت دریایی محسوب می‌شود.

نگاه

## پیشنهادهای جدید ایران در مذاکرات فاش شد

همدان‌پیام: پس از آنکه سعید جلیلی، دبیر شورای عالی امنیت ملی کشورمان از طرح «پیشنهادهایی جدید» از سوی ایران در مذاکرات آتی ۱+۵ خبر داد، منابع اسرائیلی مدعی شده‌اند که از متن این پیشنهادها آگاه شده‌اند.

به گزارش «تابناک»، پایگاه اینترنتی «دبکا فایل»، وابسته به محافل اطلاعاتی رژیم صهیونیستی، مدعی شد که پیشنهادهای ایران در کنفرانس استانبول بر پنج محور استوار خواهد بود:

۱ ـ ایران به غنی‌سازی اورانیوم ۳/۵ درصد ادامه خواهد داد، اما با پذیرفتن سقفی برای آن، موافقت نخواهد کرد.

۲ ـ انتقال اورانیوم غنی شده به بیرون از ایران، محل بحث نیست و سخن گفتن در این باره مجاز نخواهد بود.

۳ ـ ایران آماده توافقی است که بنا بر آن، کشورهای ۱+۵ حق ایران برای تولید اورانیوم با غنای ۲۰ درصد را به هر میزان که بخواهد، با یک فرمول سه بخشی به رسمیت بشناسند:

الف) یک پنل مشترک شامل این شش کشور و ایران، حجم اورانیوم مورد نیاز ایران برای رآکتورها و تحقیقات پزشکی را تعیین خواهند کرد.

ب) ایران میزان اورانیوم ۲۰ درصدی اضافی خود را در بازار جهانی به فروش خواهد رساند و به بزرگترین صادرکننده اورانیوم ۲۰ درصدی در جهان تبدیل خواهد شد.

پ) میزان باقی مانده اورانیوم پس از گذراندن دو مرحله پیش، ازراه یک فرایند معکوس از ۲۰ درصد به ۳/۵ درصد تبدیل خواهد شد.

۴ ـ ایران تقاضای بسته شدن تأسیسات «فردو» را نخواهد پذیرفت؛ اما با امضای پروتکل الحاقی معاهده منع گسترش ـ که اجازه بازرسی تصادفی همه پایگاه‌های هسته‌ای، از جمله فردو را می‌دهد ـ موافقت می‌کند.

اما این کار یک شرط دارد: گروه ۱+۵ باید از اسرائیل هم بخواهند معاهده منع گسترش (ان.پی.تی) و پروتکل الحاقی آن را امضا کند؛ بنابراین، اگر اسرائیل این موضوع را نپذیرد، ایران نیز موارد نامبرده را نخواهد پذیرفت.

۵ ـ «پرونده اسرائیل» در بالای دستور کار تاکتیکی قرار دارد که تیم ایرانی برای مذاکرات آتی در استانبول در نظر گرفته است. در واقع، قرار است تیم مذاکره کننده ایران، هر گونه تقاضای مطرح از سوی شش کشور را به موضوع اسرائیل ارجاع دهد.

بنابراین، «دبکا فایل» مدعی شده است که ایران می‌خواهد با طرح موضوع اسرائیل در مذاکرات، بدون دادن هیچ گونه امتیازی به طرف مقابل، مجوز لازم برای غنی‌سازی اورانیوم را ـ به هر میزان که بخواهد ـ به دست بیاورد.

خبر

## دستگیری عاملان ترور شهید مولوی مصطفی جنگی‌زهی

همدان‌پیام: وزارت اطلاعات با صدور اطلاعیه ای از شناسایی و دستگیری عاملان ترور مولوی شهید مصطفی جنگی‌زهی خبر داد.

به گزارش ایسنا، متن این اطلاعیه به شرح زیر است: به استحضار ملت شریف ایران می‌رساند به دنبال ترور ناجوانمردانه مولوی شهید مصطفی جنگی‌زهی از علمای فرهیخته و استکبارستیز استان سیستان و بلوچستان در زمستان سال گذشته، شناسایی عوامل جنایت‌پیشه این ترور به طور جدی در دستور کار وزارت اطلاعات قرار گرفت.

اقدامات اطلاعاتی ـ امنیتی فشرده و همه‌جانبه سربازان گمنام امام زمان (عج) به‌ویژه در اداره کل اطلاعات استان سیستان و بلوچستان منجر به شناسایی عوامل اصلی آن جنایت گردید و با عملیات برق‌آسای صورت گرفته، تا کنون ۱۵ نفر از تروریست‌ها و هسته‌های پشتیبانی کننده آنها بازداشت شده‌اند.

اطلاعات به دست آمده نشان‌دهنده دخالت مثلث شوم سازمان منافقین (در طراحی عملیات)، گرایش‌های انحرافی متصل به وهابیت (در صدور مجوز و انجام عملیات تروریستی)، کمک‌های مالی برخی کشورهای مرتجع منطقه تحت حمایت آمریکا، انگلیس و رژیم صهیونیستی در آن اقدام تروریستی می‌باشد.

وزارت اطلاعات با عرض تسلیت مجدد به بازماندگان آن شهید به خون خفته، هشدار جدی به عوامل پشت پرده آن ترور ناجوانمردانه و ضمن اعلام این‌که هرگز نقش هیچ یک از اضلاع خبیث این جنایت از یاد نخواهد برد و در موقعیت مناسب به اقدام مقتضی خواهد پرداخت، با قاطعیت تاکید می‌نماید با هرگونه سناریویی برای فریب افکار عمومی و غائله‌آفرینی برخورد خواهد نمود.

## توافق آمریکا با پنج کشور همسایه ایران برای انتقال منافقین

همدان‌پیام: آمریکا برای انتقال گروهک تروریستی منافقین به خارج از عراق با چند کشور همسایه ایران به توافق رسیده است.

به گزارش ایسنا، اطلاعات موثق از منابع نزدیک به منافقین نشان می‌دهد که با توجه به مسجل شدن اخراج این گروهک تروریستی از عراق، دولت آمریکا در رایزنی‌هایی با پنج کشور همسایه ایران برای انتقال منافقین به توافق رسیده است.

بر اساس این گزارش، اطلاعات دریافتی خاطرنشان می‌سازد که مخالفت قاطع دولت عراق با ادامه حضور منافقین در این کشور، آمریکا را وادار به تلاش برای حل بحران این گروه همپیمان خود کرده است.

بر این اساس توزیع عناصر گروهک تروریستی منافقین در بین کشورهای دوست و همپیمان آمریکا در خاورمیانه یعنی عربستان سعودی، اردن، آذربایجان، قطر و پاکستان خواهد بود. این گزارش می‌افزاید، سرکردگان این گروهک تروریستی نیز با ترک تدریجی عراق به مقصد مقرهای جدید خود موافقت کرده‌اند و آمریکا شخصا متولی جا به جایی منافقین به مکان‌های جدید خواهد بود.

موافقت کشورهای مورد اشاره به دنبال یک سری تفاهم‌های اطلاعاتی و امنیتی با آمریکا بوده است؛ مسأله‌ای که کارشناسان را دچار شک و ابهام درباره نقش جدید و احتمالی گروهک تروریستی منافقین کرده است.

با توجه به فعالیت منافقین در تشدید بحران سوریه، احتمال فراوانی وجود دارد که سازمان اطلاعاتی آمریکا تعداد زیادی از عناصر این گروه را به نواحی مرزی اردن و سوریه و همچنین مرز ترکیه و سوریه و مرز شمالی لبنان با سوریه که در حال حاضر شاهد عملیات سری علیه سوریه است، منتقل کند.

با هدف اجرای طرح آتش بس کوفی عنان؛

# عملیات نظامی نیروهای سوری متوقف شد

همدان‌پیام: یک منبع مسئول در وزارت دفاع سوریه از توقف تمام اقدامات نظامی نیروهای این کشور در خاک سوریه از صبح پنجشنبه، با هدف اجرای طرح آتش بس فرستاده مشترک سازمان ملل و اتحادیه عرب به سوریه خبر داد.

به گزارش ایسنا، به نقل از سایت اینترنتی شبکه المنار، این منبع در وزارت دفاع سوریه اعلام کرد که بعد از موفقیت نیروهای نظامی دولتی سوریه در مبارزه با اقدامات تروریستی گروه‌های مسلح و به دست گرفتن کنترل اوضاع قرار شد تا این اقدامات نیروهای نظامی از صبح پنج‌شنبه متوقف شود.

وی در ادامه عنوان داشت که نیروهای نظامی هم‌چنان برای برخورد با هر گونه اقدام تروریستی و برای حمایت از جان و مال مردم سوریه آماده خواهند بود. سخنگوی کوفی عنان، فرستاده مشترک سازمان ملل و اتحادیه عرب به سوریه عنوان داشت: عنان نامه ولید المعلم، وزیر خارجه سوریه را مبنی بر توقف تمام اقدامات نظامی در خاک سوریه را از ساعت ۶ صبح به وقت محلی دریافت کرده است.

در این نامه هم‌چنین تاکید شده است که نیروهای نظامی سوری حق دارند در صورت وقوع حملات تروریستی علیه شهروندان سوری یا نیروهای دولتی و اموال عمومی پاسخ مناسبی به گروه‌های مسلح بدهند.

پیشتر کوفی عنان اعلام کرده بود که تمام اقدامات خشونت‌آمیز در سوریه باید تا پنجشنبه به پایان برسد.

از سوی دیگر احمد بن حلی، معاون دبیر کل اتحادیه عرب عنوان داشت: قرار است اعضای کمیته وزارتی پیگیری اوضاع سوریه وابسته به این اتحادیه در روز چهارشنبه مصادف با ۱۸ آوریل برای بررسی شرایط سوریه و بعد از گذشت یک هفته از آتش بس در این کشور نشست برگزار کنند.

### انفجار یک خودرو قبل از آتش بس

این در حالی است که اوضاع در سوریه پس از آتش بس کاملا آرام است و خبرنگاران و منابع حقوق بشری اوضاع در سراسر این کشور را آرام توصیف کردند. از سوی دیگر شاهدان عینی اعلام کردند: ساعاتی قبل از موعد آتش بس در سوریه انفجار خودرویی در منطقه "جرمانا" در جنوب پایتخت سوریه موجب کشته شدن یک نفر و زخمی شدن چهار نفر دیگر شد.

### مخالفان نماینده واقعی ملت سوریه نیستند

وزیر خارجه روسیه در سخنانی در جمع وزیران خارجه گروه هشت در واشنگتن ادامه حکومت بشار اسد را به سبب حمایت‌های گسترده مردمی از وی دانست. به گزارش مهر به نقل از پایگاه روسیا الیوم، "سرگی لاوروف" گفت: مسکو از اعزام ناظران بین‌المللی به سوریه در اسرع وقت حمایت می‌کند. وی بیان کرد: ارسال ناظران بین‌المللی بخشی از طرح کوفی عنان نماینده دبیر کل سازمان به سوریه است و ما با بان کی مون دبیر کل سازمان ملل این موضوع را بررسی کرده‌ایم. لاوروف اظهار داشت: مسکو هر آنچه توانسته است برای موفقیت کوفی عنان تلاش کرده و همه باید به آتش بس پایبند باشد و مانع شکست آن شوند.

وزیر خارجه روسیه بیان کرد: برخی در پایتخت‌های عربی و غربی از شکست طرح عنان سخن گفته‌اند این اظهارات نشان‌دهنده تمایل نداشتن برخی به موفقیت طرح کوفی عنان است اما ما این چنین اعتقادی نداریم زیرا آن را طرحی بزرگ می‌دانیم و از هیچ کوششی برای موفقیت آن دریغ نمی‌کنیم.

لاوروف با اشاره به اظهار نظر هیلاری کلینتون همتای آمریکایی‌اش درباره سوریه و اینکه روسیه عامل بقای بشار اسد است، افزود: این اظهارات منفعلانه است ما در این باره خویشتنداری می‌کنیم تعداد کشورهای هم‌پیمان آمریکا که خیلی بیشتر است.

وی خاطرنشان کرد: اگر اسد در قدرت باقی مانده به دلیل حمایت‌های چین و روسیه نیست بلکه به سبب حمایت گسترده مردم سوریه از وی است. وزیر خارجه روسیه بیان کرد: نظام کنونی نماینده اکثریت ملت سوریه است و اینکه مخالفان را نماینده قانونی ملت سوریه می‌دانند مبالغه‌آمیز است.

سخنگوی وزارت امور خارجه ایران:

## احتمال وقوع جنگ در منطقه بسیار ضعیف است

همدان‌پیام: سخنگوی وزارت امور خارجه ایران گفت: ریشه نا امنی‌ها در خاورمیانه حضور نیروهای بیگانه است و آنها باید از منطقه ما خارج شوند.

رامین مهمان‌پرست در جمع دانشجویان و اساتید دانشگاه آلفا در بلگراد پایتخت صربستان با بیان این‌که تصاویری که از رویدادهای جاری جهان به افکار عمومی القا می‌شود، متفاوت از واقعیت است، اظهار کرد: وظیفه داریم واقعیت‌ها را مطرح و ابهامات را برطرف کنیم.

به گزارش ایسنا، وی با بیان این‌که معتقدیم مردم حق دارند واقعیت‌ها را بدانند، افزود: افکار عمومی می‌توانند دولتمردان را به سوی سیاست‌های درست برانند و در این راستا دانشگاه‌ها برای تبیین مواضع و موضوعات برای افکار عمومی نقش ویژه‌ای دارند.

مهمان‌پرست با اشاره به وقایع و اتفاقات زمان شکل‌گیری انقلاب اسلامی در ایران و حوادث و توطئه‌های پس از آن، تصریح کرد: دشمن به هر قیمتی می‌خواست رژیم جمهوری اسلامی ایران را ساقط کند و امروز بعد از ۳۳ سال ما را به جنگ تهدید می‌کند و می‌ترسند، خواسته‌های ملت ما به سایر ملت‌ها تسری پیدا کند.

مهمان‌پرست در ادامه در جواب سوالی درباره رابطه ایران و صربستان و مواضع ایران در مورد کوزوو، گفت: رابطه ایران و صربستان بسیار خوب و در بالاترین سطح سیاسی جریان دارد و ظرفیت‌های خوب موجود در دو کشور باید مورد توجه قرار گیرد و از این روابط خوب برای همکاری در همه سطوح، به ویژه ارتقای مناسبت اقتصادی بهره گرفت. سخنگوی وزارت امور خارجه ایران تصریح کرد: در رابطه با کوزوو گفت و گو بهترین راه حل است و قوانین و مقررات بین‌المللی وضعیت را به سمت درست آن سوق می‌دهد.

وی در جواب سوالی درباره احتمال حمله آمریکا به ایران و دخالت دیگر کشورها، افزود: ما احتمال وقوع جنگ در منطقه خاورمیانه و خلیج فارس را بسیار ضعیف می‌دانیم، چون وقتی کشوری توان دفاع از خود را نداشته باشد، طرف مقابل را تحریک به حمله می‌کند و در شرایط فعلی ما در اوج آمادگی دفاعی هستیم.

مهمان‌پرست در مورد همکاری ایران و ترکیه در موضوع سوریه نیز گفت: قطعا جمهوری اسلامی ایران و ترکیه دو کشور مهم منطقه هستند و روابط ایران و ترکیه راهبردی و متکی بر مشترکات زیادی است، البته در برخی موارد مثل سوریه اختلاف نظر داریم و باید تبادل نظرها ادامه داشته باشد. پس باید بهترین راه حل با کمترین خسارت و بیشترین سودآوری برای مردم سوریه انتخاب شود.

## رایزنی‌های دولت با طراحان استیضاح وزیر کار

همدان‌پیام: عضو کمیسیون شورا و سیاست داخلی مجلس شورای اسلامی از رایزنی معاون پارلمانی دولت با طراحان استیضاح وزیر کار برای پس گرفتن امضاهایشان از طرح استیضاح خبر داد.

حسن نوروزی در گفتگو با مهر، گفت: رایزنی دولت با نمایندگان حول محور استیضاح وزیر کار است، دولت خواستار عدم طرح استیضاح وزیر کار در جلسه روز یکشنبه مجلس شورای اسلامی است. وی افزود: معاون پارلمانی دولت معتقد است این استیضاح سیاسی است و به همین دلیل با طراحان استیضاح مذاکره می‌کند تا این استیضاح منتفی شود.

وی دلیل خود برای امضای طرح استیضاح وزیر کار و امور اجتماعی را عملکرد ضعیف این وزارتخانه در شهرستان رباط کریم در زمینه تامین اجتماعی خواند و تصریح کرد: به میرتاج الدینی اعلام کرده‌ام که امضای خود را از طرح استیضاح وزیر کار پس نخواهم گرفت.

استیضاح در روز یک شنبه

در این راستا، محمدرضا خباز نماینده مردم کاشمر، بردکسن و خلیل آباد در گفتگو با ایلنا، گفت: این اولین باری نیست که نمایندگان مجلس با چنین مورد استیضاحی مواجه می‌شوند بلکه این موضوع سومین موردی است که در زمان ریاست جمهوری احمدی‌نژاد با آن مواجه هستیم.

خباز افزود: اولین مورد این گونه استیضاح به خود احمدی‌نژاد مربوط می‌شود، آن هم در انتصاب مشایی به عنوان معاون اول که با نامه مقام معظم رهبری وی استعفا داد و استیضاح ملغی شد. عضو کمیسیون اجتماعی استیضاح وزیر امور خارجه را دومین مورد این گونه بحث‌ها در کشور دانست و گفت: این مورد نیز با استعفای ملک‌زاده از معاون اداره ملی وزارت امور خارجه بحث استیضاح وزیر ملغی شد. خباز در پایان خاطرنشان کرد: در این مورد سومی نیز بهتر است تا مرتضوی استعفا دهد تا وزیر کار نیز در روزهای پایانی کار مجلس هشتم مورد استیضاح نمایندگان قرار نگیرد.

شایان ذکر است، طرح استیضاح وزیر کار و امور اجتماعی چهارشنبه هفته گذشته با ۲۰ امضا در صحن علنی مجلس اعلام وصول شد.

طراحان استیضاح علت اصلی درخواست خود را انتصاب مرتضوی به عنوان رئیس سازمان تامین اجتماعی اعلام کردند. آن‌ها معتقدند مرتضوی با توجه به سابقه مدیریتی‌اش و پرونده‌های کیفری‌اش شایستگی انتصاب به این سمت را ندارد.

پس از آن اخباری مبنی بر درخواست رئیس جمهور برای بررسی استیضاح در هیأت حل اختلاف قوا مطرح شد که این خبر از طرف دفتر آیتا... شاهرودی رئیس هیأت حل اختلاف تکذیب شد. همچنین احمد نجابت از درخواست مرتضوی برای حکمیت احمد توکلی رئیس مرکز پژوهش‌های مجلس شورای اسلامی میان طراحان استیضاح و وی خبر داد.

قرار بود نتیجه حکمیت توکلی چهارشنبه اعلام شود اما خبری در این خصوص منتشر نشد.

## کش و قوس طرح اصلاح نحوه سؤال از رئیس جمهور

همدان‌پیام: نمایندگان مجلس کلیات طرح دوفوریتی اصلاح نحوه سؤال و استیضاح رئیس جمهور را که یک روز قبل از آن خودشان به دو فوریت آن رای داده بودند رد کردند اما با درخواست مجدد ۵۰ نماینده این طرح مجددا در دستور کار مجلس قرار گرفت تا به زعم نمایندگان موافق اصلاح، سهل انگاری نمایندگان در رای دادن‌ها جبران شود، هرچند در نهایت این طرح از دستور کار روز چهارشنبه مجلس خارج شد.

به گزارش مهر، پنجشنبه کلیات طرح اصلاح ماده ۱۹۷ آیین نامه داخلی مجلس شورای اسلامی در صحن علنی مجلس مطرح شد. سه‌شنبه هفته گذشته بیش از دو سوم نمایندگان مجلس با دو فوریت بررسی این طرح در صحن علنی موافقت کردند.

موافقان فوریت این طرح معتقد بودند مجلس هشتم تجربه عملی ناکارآمدی ماده ۱۹۷ در طرح سوال از رئیس جمهور را درک کرده و بهتر می‌تواند این ماده آیین نامه را اصلاح کند.

در صورت تصویب نهایی این طرح در صورتی که نیمی از نمایندگان مجلس در جلسه پاسخ رئیس جمهور به سوالات نمایندگان قانع نمی‌شدند آن سوال به قوه قضائیه ارسال می‌شد و در صورتی که تعداد سوالات ارسال شده به قوه قضائیه درباره یک رئیس جمهور به عدد ۶ می‌رسید طرح استیضاح رئیس جمهور در دستور کار مجلس قرار می‌گرفت. در جلسه بررسی کلیات طرح اصلاح آیین نامه در خصوص نحوه سوال و استیضاح رئیس جمهور هیچ یک از نمایندگان در مخالفت با این طرح صحبت نکردند و طرح بدون دفاع طراحان، یا مخالفت منتقدان و حتی قرائت متن اصلی در صحن علنی مجلس به رای گذاشته شد.

تصویب کلیات این طرح نیازمند رای موافق دو سوم نمایندگان حاضر در مجلس بود اما به علت بی‌توجهی نمایندگان با اختلاف ۲ رای به تصویب نرسید. تصویب این طرح نیازمند موافقت ۱۳۲ نماینده مجلس بود که ۱۳۰ نماینده موافقت خود را اعلام کردند و ۳۸ نماینده حاضر در مجلس نیز در این رای‌گیری شرکت نکردند.

بدین ترتیب به علت سهل انگاری نمایندگان در رای دادن به کلیات این طرح علی رغم موافقتشان با دو فوریت بررسی طرح، اصلاح آیین نامه از دستور کار مجلس خارج شد تا مطهری و دوستانش مجددا تلاشی جدی را برای تصویب فوریت و کلیات این طرح آغاز کنند.

## نامه اوباما به رهبری توسط سفیر ترکیه در ایران تکذیب شد

همدان‌پیام: عضو کمیسیون امنیت ملی مجلس شورای اسلامی گفت: در مورد ارتباط با آمریکا فقط مقام معظم رهبری تصمیم گیرنده است و چنین مسأله‌ای نباید موجب اختلاف بین گروه‌های درون نظام باشد.

جواد جهانگیرزاده نماینده ارومیه در گفتگو با ایلنا، گفت: موضوع نامه اوباما به مقام معظم رهبری توسط سفیر ترکیه در ایران تکذیب شد.

وی در پاسخ به این سوال که چرا موضوع رابطه با آمریکا محل چالش گروه‌های سیاسی در داخل شده است، گفت: در مورد موضوعی مانند رابطه با آمریکا باید به نظرات رهبری که منطقی و مستدل است و مبتنی بر الزامات و قواعد بین‌المللی است رجوع کرد.جهانگیرزاده در ارتباط با هجمه برخی افراد به هاشمی در ارتباط با موضوع حل مشکل رابطه با آمریکا گفت: من واقعا ناراحت می‌شوم که چنین موضوعاتی که می‌تواند با هم اندیشی و اتخاذ رهیافت مشترک آثار سیاسی مثبتی را داشته باشد، محل منازعه و اختلاف گردد و این نوع رفتارها را نمی‌پسندم و معتقدم گروه‌های سیاسی نباید در مورد چنین مسأله‌ای درگیر شوند. وی افزود: باید در بحث حل مشکل رابطه با آمریکا باید یک وفاق ملی ایجاد شود همانند وفاقی که در مورد انرژی هسته‌ای به وجود آمد.

خبر کوتاه

### ادعای کشف جسد امام موسی صدر

مهر: ناصر المانع سخنگوی دولت گفت: در گورستانی در منطقه "تاجورا" بقایای جسدی کشف شده که به احتمال زیاد متعلق به امام موسی صدر است. وی افزود: بقایای جسد به یکی از بیمارستان‌های طرابلس منتقل شده تا تحت آزمایش‌های دی ان ای قرار گیرد. وی همچنین بیان کرد: بر اساس اطلاعات واصله و پس از تحقیق و اطمینان ما به گورستان یادشده رفتیم و با طرف‌های مربوط لبنانی رایزنی به عمل آمد. همه چیز در دست پزشکی قانونی است و نتایج آزمایش‌ها به زودی مشخص می‌شود.

### اهتزاز بزرگترین پرچم ایران در بندرعباس

واحد مرکزی خبر: بزرگترین پرچم جمهوری اسلامی ایران در محوطه موزه خلیج فارس بندرعباس برافراشته شد. در این مراسم که در حاشیه چهارمین سفر هیات دولت به هرمزگان با حضور رئیس سازمان میراث فرهنگی، صنایع دستی و گردشگری برگزار شد، پس از نواختن سرود جمهوری اسلامی، این پرچم با ارتفاع ۵۰ متر، در ابعاد ۲۴ در ۱۳ و نیم متری به اهتزاز درآمد.

### گزینه سوم برای ریاست مجلس نهم!

ایران: گمانه‌زنی در مورد ریاست مجلس آینده چندی است در محافل رسانه‌ای مطرح می‌باشد. در این بین رقابت بین علی لاریجانی و غلامعلی حدادعادل بیش از سایرین مورد توجه است؛ هر چند برخی دیگر از سیاسیون نیز امکان مطرح شدن گزینه سومی را پیش‌بینی کرده‌اند که گوی رقابت را از روسای قبلی مجلس خواهد ربود.

### تجمع مقابل دفتر سازمان ملل

مهر: به دنبال درخواست گروه مپنا و صدور مجوز از سوی وزارت کشور، جمعی از خانواده‌ها و همکاران تکنسین‌ها و مهندسان ربوده شده شاغل در نیروگاه سیکل ترکیبی جندر سوریه در مقابل دفتر سازمان ملل متحد در تهران، ضمن اقدام به تجمع، با در دست داشتن پلاکاردهایی حاوی تصاویر مهندسان ربوده شده نیروگاه جندر، خواستار آزادی افراد در اسارت شدند.

### تظاهرات شیعیان در شرقیه عربستان و بحرین

فارس: مردم در شرق عربستان با برگزاری تظاهراتی سرکوب‌های رژیم آل سعود را محکوم کردند و خواستار سرنگونی این رژیم شدند. نیروهای امنیتی عربستانی در چند هفته اخیر با تیراندازی مستقیم به جوانان در منطقه شرقیه، قطیف و العوامیه چند نفر را به شهادت رساندند. مردم در بحرین نیز با برگزاری تظاهراتی خواستار آزادی عبدالهادی الخواجه معارض بحرینی که دو ماه است در زندان آل خلیفه اعتصاب غذا کرده، شدند.

### انتقاد دختر سعود از آل سعود

ایسنا: بسمه بنت سعود بن عبد العزیز آل سعود دختر سعود بن عبدالعزیز، پادشاه اسبق عربستان با انتقاد شدید از نظام حاکم بر کشورش آن را فاسد و مستبد دانست. وی با اشاره به وضع زنان در عربستان سعودی گفت: قوانین طلاق ظالمانه است زیرا زن حق طلاق ندارد و برداشت‌ها از قرآن غلط است و زنان حق هیچ فعالیت ورزشی ندارند.

### آماده باش دولت ژاپن

اعتدال: رسانه‌های گروهی ژاپن اعلام کردند نخست وزیر در نشست هیات دولت شرکت کرده و خواستار آماده باش کامل شده است. این در حالی است که ماهواره علمی - تحقیقاتی کره شمالی برای پرتاب به فضا آماده شده است و پیونگ یانگ از واکنش‌های کره جنوبی و ژاپن و موج تبلیغاتی آمریکا ابراز ناخرسندی کرده است.

## تلاش دانشمندان برای تولید واکسن درمان تمام سرطان‌ها

همدان‌پیام: دانشمندان مدعی تولید واکسنی شده‌اند که به گفته آنها می‌تواند با هدف قرار دادن یک مولکول خاص که در ۹۰ درصد انواع سرطان‌ها وجود دارد، انواع سرطان را درمان کند.

این روش درمان به سیستم ایمنی اجازه می‌دهد، اغلب سرطان‌های رایج مانند پستان و پروستات را سرکوب کند.

نتایج کارآزمایی‌های بالینی اولیه نشان‌دهنده قابلیت ایجاد یک واکنش ایمنی توسط این واکسن در بیماران و کاهش سطوح بیماری در آنها بوده است.

به گزارش ایسنا، این دانشمندان بر این باورند که می‌توان از این واکسن در مبارزه با تومورهای کوچک در زمان تشخیص زودهنگام آنها یا کمک به جلوگیری از بازگشت و انتشار بیماری در بیمارانی که تحت انواع درمان مانند جراحی برای حذف سرطان از بدن خود قرار گرفته‌اند، استفاده کرد.

## جراحی بی‌درد عمق چشم با قطره ایرانی

همدان‌پیام: پژوهشگران دانشگاه علوم پزشکی کشور موفق به تولید قطره چشمی موضعی «کمپلکس لیدوکائین سیکلودکسترین» برای نخستین بار در کشور شدند.

در قطرهای بی‌حسی که در حال حاضر مورد استفاده قرار می‌گیرد تنها سطح چشم بی‌حس می‌شود و در اعمالی که نیاز است برش‌های عمیق‌تر بر روی چشم صورت بگیرد این قطره کاربرد ندارد.

قطره چشمی ساخته شده با نفوذپذیری در عمق چشم، استفاده بالینی در درمانگاه و عمل‌های جراحی همچون انحراف چشم و ناخنک را میسر می‌کند. این قطره چشمی پس از تأیید در کمیته اخلاقی، بر روی ۳۰ بیمار مورد استفاده قرار گرفت که نتایج مطلوب آن در قالب مقالات و پایان نامه اعلام شده است.

مراحل مطالعه و ساخت این قطره در مدت یک سال و نیم به نتیجه رسیده است.

## توقف شایع‌ترین نابینایی کهنسالان با کشف یک ماده شیمیایی

همدان‌پیام: محققان موفق به شناسایی یک ماده شیمیایی شده‌اند که می‌تواند جدی‌ترین شکل انحطاط ماکولای مرتبط با پیری را متوقف کند. تزریق این ماده می‌تواند امکان ابتلا به این بیماری را پایین آورده و به کهنسالان اجازه ادامه زندگی به سبک عادی را می‌دهد.

انحطاط ماکولا یا تباهی لکه زرد مرتبط با پیری یکی از شایعترین علل نابینایی در کهنسالی بوده که در اثر زوال و مرگ سلول‌های ماکولا در شبکیه ایجاد می‌شود.

به گزارش ایسنا، شکل شایعتر خشک این بیماری به تدریج بر بینایی تأثیر گذاشته گاهی چند دهه به طول می‌انجامد. در موارد محدود، این بیماری به شکل جدی‌تر مرطوب تبدیل شده و بینایی به شکل فوری از بین می‌رود.

دستاورد جدید محققان از تبدیل انحطاط ماکولای خشک به شکل جدی‌تر آن جلوگیری می‌کند.

### تازه‌ها...

## نجات جان کودکان در تصادفات با صندلی پیله شکل ضد آتش

همدان‌پیام: محققان موفق به طراحی صندلی ایمنی کودک در خودرو شده‌اند که هنگام وقوع تصادف و آتش گرفتن خودرو، با باز کردن کیسه هوای ضد حریق از صدمه دیدن کودک پیشگیری می‌کند.

این صندلی به شکل پیله کرم طراحی شده و پایه اصلی آن از فیبر کربن و الیاف کولار که در جلیقه‌های نظامی استفاده می‌شود، ساخته شده است.

زمانی که خودرو دچار حادثه یا حریق شود، کیسه هوا در یک چهاردهم ثانیه باز شده و تمام سطح صندلی را می‌پوشاند و تا ۲۰ دقیقه در برابر آتش مقاومت می‌کند؛ در عین حال فضا و اکسیژن کافی برای تنفس کودک وجود خواهد داشت. به گزارش ایسنا، در برخی از مدل‌های صندلی ایمنی Carkoon فرستنده‌هایی در نظر گرفته شده است که به محض باز شدن کیسه هوا، محل دقیق حادثه و هشدار حضور کودک در خودرو را به مراکز امدادی اعلام می‌کند.

## استفاده از ماهی روباتیک برای نجات ماهی‌ها

همدان‌پیام: گروهی از دانشمندان یک روبات ماهی را ساخته‌اند که می‌تواند دسته‌های ماهی را از مناطق آلوده دریایی به محیط‌های امن هدایت کرده و آنها را از خطر نابودی نجات دهد.

محققان با ساخت یک ماهی روباتیک، واکنش رفتاری ماهی‌ها را در حضور این روبات مورد بررسی قرار دادند.

به گزارش مهر، نتایج این تحقیقات نشان داد که در شرایط تعیین شده، این روبات همانند یک رهبر از سوی ماهی‌های واقعی پذیرفته شد و ماهی‌ها به دنبال آن حرکت کردند.

دانشمندان امیدوارند این روبات ماهی در محیط طبیعی بتواند ماهی‌ها را از موقعیت‌های خطر (سکوهای نفتی و...) به محیط‌های امن هدایت کند.

### کد بانو

## خورشت ماست به سبک هندی!

***مواد لازم:***

***مرغ پاک کرده: ۱ عدد(حدود ۱/۵ کیلوگرم)***

***ماست کیسه آب گرفته: یک کیلوگرم***

***پیاز سرخ کرده: ۲ قاشق سوپ‌خوری***

***گشنیز: ۲۵۰ گرم***

***زیره نیمه کوب: نصف قاشق غذاخوری***

***پودر سیر: به مقدار ذائقه شما***

***زعفران سائیده شده: یک قاشق چای‌خوری***

***روغن: ۱۰۰گرم***

***نمک و فلفل: به مقدار دلخواه***

۱- مرغ را بعد از تمیز کردن و شستن، با یک لیوان آب و پیاز سرخ کرده، با حرارت ملایم می‌گذاریم بپزد. گشنیز را تمیز کرده، می‌شوییم و ریز خرد می‌کنیم.

سیر را کوبیده با گشنیز در روغن کمی‌سرخ می‌کنیم و آن را در ظرف مرغ می‌ریزیم. زیره را اضافه کرده، زعفران را در کمی‌آب جوش حل می‌کنیم. نصف آن را در مرغ می‌ریزیم.

به حد کافی نمک و فلفل به آن اضافه نموده، می‌گذاریم آب آن حدود ۲ تا ۳ قاشق بماند.

۲- مرغ را از ظرف خارج می‌کنیم، کمی‌که سرد شد، آن را قطعه قطعه می‌کنیم و استخوان‌های درشت آن را بیرون می‌آوریم.

۳- مرغ را دوباره در ظرف می‌ریزیم؛ حرارت را کاملا ملایم می‌نماییم.

۴- ماست را با بقیه زعفران و کمی نمک مخلوط کرده، هم می‌زنیم تا کاملا صاف شود و داخل ظرف مرغ می‌ریزیم.

# آشنایی با شخصیت‌های عروسکی محبوب ایرانی

آزاده طغانی‌روشن

همدان‌پیام: انتقال مفاهیم و ارزش‌ها به کودکان از طریق روش‌های مختلفی مانند بازی، قصه‌گویی، مجموعه‌های نمایشی و... می‌تواند صورت گیرد. اگرچه در سال‌های اخیر برنامه‌ها و روش‌های جدیدی برای این منظور در نظر گرفته شده، اما کودکان دهه ۶۰ هنوز هم نمایش‌های عروسکی دوران کودکی و نوجوانی خود را به خوبی به یاد دارند و جذابیت، پرمحتوابودن و همخوانی با فرهنگ ایرانی را از شاخص‌ترین ویژگی برنامه‌های آن دوران می‌دانند.

برنامه‌هایی که دیگر در بین بازی‌های رایانه‌ای و کارتون‌های ساخت کشورهای بیگانه رنگ باخته‌اند. در میان آن برنامه‌ها، مجموعه‌های عروسکی از جذابیت و محبوبیت خاصی برخوردار بود؛ به طوری که پس از گذشت سال‌ها هنوز جایگزینی برای برخی از آنها پیدا نشده است.

از جمله این مجموعه‌ها می‌توان به مجموعه کلاه قرمزی اشاره کرد که سال‌های سال است بدون هیچ تغییری در بین مردم محبوبیت دارد و تنها برای پربار و جدیدتر کردن برنامه، هر سال شخصیت‌های دیگری در کنار آن در نظر گرفته می‌شود.

در ادامه ورودی به برخی از مجموعه‌های عروسکی خواهیم داشت که خاطرات دوران کودکی را برای بسیاری از ما زنده خواهد کرد.

### آسمون و ریسمون

آسمون و ریسمون دو عروسکی بودند که به همراه مجری، موضوعات خاصی را با عنوان‌های مختلف مانند عیادت، عیدی و... به کودکان آموزش می‌دادند. سال تولید این کار ۱۳۶۰ بود.

آفتاب و مهتاب

آفتاب و مهتاب که در سال ۱۳۶۰ تولید شد، داستان دو برادر عاقلی بود که همیشه کارهای خوب انجام می‌دادند و ناقلا با مکر و حیله همیشه در صدد بود که این دو را وادار به کارهایی کند تا محبوبیت‌شان از دست برود. اما آفتاب و مهتاب که از راهنمایی‌های خردمندانه گل‌آقا بهره می‌بردند، با دقت و تیزهوشی خود، موجب رسوایی و شکست ناقلا می‌شدند.

### اتل متل

این مجموعه نمایش عروسکی براساس ضرب‌المثل‌های فارسی تهیه شد که از آن جمله می‌توان به مواردی چون سرش به سنگ می‌خورد، از هول حلیم افتاد تو دیگ و هر چه بدی آش می‌خوری اشاره کرد. این مجموعه در سال ۱۳۶۱ تولید شد.

### السون و ولسون

السون و ولسون دو شخصیت عروسکی آرام و شیطان هستند که با دخالت عروسک دیگری به نام نادون، دچار مشکلات زیادی می‌شوند. این مجموعه برای آموزش مسائل اجتماعی و رعایت بهداشت به خردسالان در سال ۷۴ تهیه شده است.

### بابابزرگ و ترب

این نمایش عروسکی که در سال ۱۳۶۶ تولید شد، داستان بابابزرگی است که یک روز صبح در مزرعه می‌گردد، ناگهان چشمش به ترب خیلی بزرگی می‌افتد که از زمین درآمده است. او سعی می‌کند ترب را از زمین بیرون آورد، ولی نمی‌تواند. هر بار از یک نفر کمک می‌خواهد، تا بالاخره با کمک مادربزرگ ونوه و... همه با هم ترب را از زمین بیرون می‌آورند.

### بچه خوب می‌دونه

در این مجموعه نمایشی که در سال ۱۳۶۲ تولید شد، وسایل شخصی جان می‌گیرند و به دانش‌آموزان راه صحیح استفاده از وسایل را می‌آموزند. آموزش طرز صحیح نگهداری و مراقبت از وسایل شخصی هدف اصلی برنامه است.

### بهارک و مبارک

بهارک و مبارک دو عروسکی هستند که در یک مجموعه نمایشی که در سال ۱۳۶۴ تولید شد، مسائل مربوط به کودکان و نوجوانان را در ایام نوروز نمایش می‌دهند.

### جغجغه و داداشش

در این نمایشنامه که محصول سال ۱۳۷۲ است، مسائل بهداشتی، آموزشی و اجتماعی از طریق مجری و نیز با بازی عروسک‌های مختلف به طور غیرمستقیم به کودکان آموزش داده می‌شود.

### خونه مادربزرگه

مخمل گربه لوس و بداخلاقی است که با مادربزرگه زندگی می‌کند. یک شب، خروسی با خانواده‌اش به خانه مادربزرگه می‌آید تا در آنجا زندگی کند. مخمل که آنها را مزاحم آرامش خود می‌داند با آزار و اذیت سعی دارد آنها را مجبور به رفتن کند و در این بین کلاغ نیز او را تشویق می‌کند. با تولد جوجه‌ای در خانواده خروس، رابطه‌ای عاطفی بین مخمل و جوجه به وجود می‌آید. در بخشی دیگر نیز کشمکشی میان مخمل و کسی به نام هاپوکومار رخ می‌دهد. هاپوکومار به خانه مادربزرگه پناه آورده است، اما مخمل از او می‌ترسد. در پایان بین هاپوکومار و مخمل رابطه‌ای عاطفی برقرار می‌شود، اما صاحب سگ که یک بازرگان هنری است از راه می‌رسد و او را با خود می‌برد. این مجموعه نمایشی در سال ۱۳۷۱ تولید شد.

### فکر کن، بازی کن

سال تولید این مجموعه سال ۱۳۶۷ است که در آن بازی‌های فکری و هوشی را مجری برنامه و دو عروسک به نام‌های میشه و نمی‌شه اجرا می‌کنند. یکی از عروسک‌ها همیشه می‌گوید: من می‌گم این بازی را نمی‌شه کرد. دیگری عاقلانه و با توضیح قانع‌کننده و عمل صحیح ثابت می‌کند که می‌شه. سرانجام بچه‌های شرکت‌کننده یک بازی فکری را با توضیح مجری انجام می‌دهند.

### فینگیل

فینگیل و جینگیل همراه آقای جوروواجور برای شکایت از برنامه‌های کودک به استودیو می‌روند و آنجا را به هم می‌ریزند. آنها خود به ساختن و اجرای برنامه مشغول می‌شوند. فینگیل و جینگیل سمبل دو ویژگی در بچه‌ها هستند، یکی محافظه‌کار و ترسو، دیگری بی‌باک و چابک. این برنامه در سال ۱۳۷۰ تولید شد.

### کار و اندیشه

کار و اندیشه دو عروسکی هستند که یکی با نیروی فکر و اندیشه خود و دیگری با نیروی کار و عمل خویش، با هم همکاری می‌کنند تا کاری را پیش ببرند. هر قسمت این مجموعه به یک کار خاص می‌پردازد و التزام کار و اندیشه را برای رسیدن به هدف گوشزد می‌کند. سال تولید این کار، ۱۳۶۴ است.

### کلاه‌قرمزی و پسرخاله

در مجموعه اول، مجری به همراه عروسک‌ها درخواست‌های بچه‌ها و همچنین نظر پدر و مادرها در مورد فرزندانشان را که از طریق پست فرستاده شده‌اند، به طور غیر مستقیم مطرح می‌کند. در مجموعه دوم که به مناسبت ایام نوروز تهیه شد، کلاه قرمزی و پسرخاله تمامی مراسم نوروزی را در قالب طنز اجرا می‌کنند. این برنامه به خاطر استقبال خوبی که از سوی مردم داشت در مجموعه‌های مختلف تولید و پخش شد؛ به طوری که از سال ۱۳۷۲ تاکنون شاهد پخش مجموعه‌های مختلفی از آن بوده‌ایم که در دو نوروز گذشته علاوه بر کلاه‌قرمزی و پسرخاله شخصیت‌های عروسکی دیگری چون فامیل دور، پسرعمه زا، آقای همساده، بره و جیگر در این مجموعه جالب حضور دارند.

### مدرسه موش‌ها

مدرسه موش‌ها ابتدا در سال ۱۳۶۰ در مجموعه‌ای به مناسبت بازگشایی مدارس تولید شد، سپس در سال ۱۳۶۳ به صورت مستقل درآمد. هدف این برنامه ترغیب بچه‌ها به مدرسه رفتن و درس خواندن است.

### هاچین و واچین

هاچین و واچین محصول مجموعه‌ای در سال ۱۳۶۳ هستند که روزی برای اجرای برنامه به تلویزیون آمده‌اند، به همراه آقای صمیمی، مجری برنامه، آقای پستچی، آقای باغبان، آقای رهگذر و دوستان دیگرشان برنامه اجرا می‌کنند و در این کار به موفقیت مطلوبی دست می‌یابند.

### هادی و هدا

هادی و خواهرش هدا به اتفاق پدر، مادر و مادربزگشان در خانه‌ای قدیمی زندگی می‌کنند. شیطنت و کنجکاوی آنها هر بار ماجرا و مشکلی را پیش می‌آورد که با کمک و راهنمایی بزرگ‌ترها و بقال محله برطرف می‌شود. این مجموعه محصول سال‌های ۶۸-۶۷-۱۳۶۲ است.

### چاق و لاغر

چاق و لاغر دو شخصیت این مجموعه بودند. این دو همیشه از طرف رئیس بزرگ به دنبال اذیت کردن سعید بودند، اما سعید با راهنمایی گرفتن از آدم‌آهنی نقشه‌های این دو شخصیت را نقش برآب می‌کردند.

### سنجد

سنجد عروسکی است که برنامه‌هایش از سال‌های ۱۳۷۳ تا ۱۳۸۰ پخش می‌شد. این عروسک که در بین بچه‌ها از محبوبیت زیادی برخوردار بود، همراه با عروسک‌گردان خود در بین گروه‌های مختلف بچه‌ها حضور پیدا می‌کرد و موضوعات مختلف را مطرح می‌نمود.

### قصه‌های تابه‌تا

قصه‌های تابه‌تا که در بین مردم با نام شخصیت اصلی آن زی‌زی گولو شناخته می‌شود، مجموعه‌ای است که در سال ۱۳۷۵ تهیه شده است.

شخصیت محوری سریال، عروسکی است به نام زی زی گولو آسی پاسی تراکوتا تابه‌تا که از سیاره ناشناخته‌ای به زمین آمده و مهم‌ترین توانایی او این است که با خواندن ورد «زی زی گولو» کارهای خارق‌العاده انجام می‌دهد.

### خندون

با الگوبرداری از مجموعه‌های عروسکی که به مناسبت‌های مختلف از رسانه ملی پخش می‌شود، شبکه تلویزیونی استان همدان نیز اقدام به تهیه مجموعه‌های عروسکی کرده که هر یک توانسته‌اند جای خود را در بین کودکان و نوجوانان همدانی باز کنند.

از جمله این مجموعه‌ها می‌توان به شخصیت عروسکی خندون اشاره کرد که در هر قسمت از برنامه با شیطنت‌های خاص خود و کلماتی شیرین و شیوا موضوعی را مطرح می‌کند و در صحبت‌هایی که بین او و مجری برنامه صورت می‌گیرد بسیاری از مفاهیم و رفتارهای درست به مخاطبان برنامه منتقل می‌شود.

### عطارباشی

## سلامت پوست خود را به دست میوه‌های فصل بسپارید

همدان‌پیام: میوه خوردن یعنی با یک تیر دو نشان زدن. اول این که سلامت بدنتان را تأمین می‌کنید و دوم این که به پوست زیبا و دلخواهتان می‌رسید.

در این مقاله شما را با چند میوه زیبایی بخش آشنا می‌کنیم.

### توت فرنگی

توت‌فرنگی باعث تقویت، شادابی و تسکین پوست می‌شود و پوست‌های تیره و کدر را خوش آب و رنگ می‌کند. در واقع «آنتوسیانین‌های» موجود در توت‌فرنگی به احیای سلول‌ها و ترمیم برخی آسیب‌های پوستی کمک می‌کند. علاوه بر این بتاکاروتن این میوه از پوست حفاظت کرده و باعث می‌شوند پوست بهتر نفس بکشد.

ماسک توت‌فرنگی: پنج عدد توت‌فرنگی را له کنید و یک قاشق چای‌خوری آب لیموترش و یک قاشق سوپ‌خوری شیر به آن اضافه کنید. مواد را کاملاً مخلوط کنید و به مدت ده دقیقه روی پوست تمیز قرار دهید. خواهید دید که این ماسک پوستتان را روشن و شفاف خواهد کرد.

### موز

اگر احساس می‌کنید پوستتان شادابی خود را از دست داده یا دست روزگار خط‌هایی روی آن انداخته به سراغ موز بروید. مصرف موز نرمی خاصی به پوست می‌بخشد و در عین حال پوست‌های خسته را شاداب می‌کند.

اگر دچار آفتاب سوختگی شده‌اید، پوستتان دچار خارش، خشکی یا سوختگی شده است می‌توانید به پوست موز نیز اعتماد کنید. در این صورت لایه درونی پوست موز را مستقیماً روی پوست خود قرار دهید. این کار باعث می‌شود التهاب و درد پوست تسکین پیدا کند.

### طالبی

مصرف طالبی پوست‌های خشک را تغذیه و نرم کرده و تسکین می‌دهد. وقتی پوستتان دچار آفتاب سوختگی می‌شود یک تکه طالبی را روی آن قرار دهید.

ماسک طالبی: گوشت یک چهارم طالبی را له کنید و به آن نصف خیار رنده شده و یک قاشق سوپ‌خوری شیر اضافه کنید و هم بزنید تا یکدست شود. ماسک به دست آمده را به مدت پانزده دقیقه روی پوست خود قرار دهید. تأثیر نرم کنندگی این ماسک حتی روی پوست‌های خیلی خشک نیز قابل رؤیت است.

### گیلاس

گیلاس خواص ضدپیری دارد. به این ترتیب که سلول‌های پوست را احیا می‌کند و علاوه بر این زمانی که پوست دچار خارش شده باشد باعث تسکین آن می‌شود.

ماسک گیلاس: مقداری گیلاس بدون هسته را با چنگال له و با یک قاشق سوپ‌خوری عسل مخلوط کنید به هم بزنید تا کاملاً یک دست شود و به مدت ده دقیقه روی پوست خود قرار داده، سپس شستشو دهید.

### لیمو ترش

این میوه ترش سرشار از ویتامین C است که برای سلامت و زیبایی پوست لازم و ضروری است. لیموترش در عین حال که پوست را روشن و شفاف می‌سازد برای سلامت و درخشندگی موها نیز بسیار مفید است.

لوسیون قبل از شامپوی لیموترش: لیموترش را نصف کنید. به دو فنجان آب یک قاشق سوپ‌خوری سرکه سیب اضافه کنید، سپس لیموترش را در این آب انداخته و به مدت بیست دقیقه بجوشانید. اجازه دهید محلول خنک شود، سپس از فیلتر رد کرده و روی موهایتان بریزید و پوست سر خود را ماساژ دهید.

### خیار

خیار حاوی ۹۵ درصد آب است که رطوبت پوست را تأمین می‌کند و حتی زمانی که به عنوان ماسک استفاده می‌شود به راحتی لایه سطحی پوست را مرطوب می‌کند.

## جدول وسودوکو ۱۴۷۸

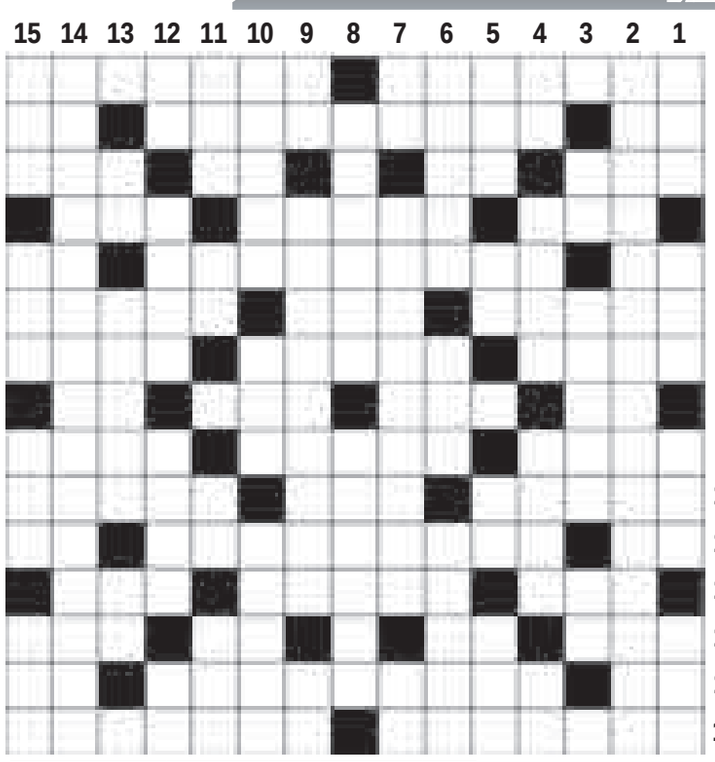

**افقی:**

۱- از اثرهای معروف سهراب سپهری - کوه خشمگین ۲- خاندان - آزمایشگاه - بازی نفس گیر ! ۳- کویر برهنه - همراه شلوار - صدمه و آسیب - حیوان مرده ۴- از اثرهای معروف سیاوش کسرائی - لقب رستم - صندلی اسب ۵- تلخ عرب - پیس - عدد نفس کش ۶- آرام - سازمان فلسطینی - آیین ۷- از خدایان یونانی - از رودهای مهم ایران - عدد بلبل ۸- دست عرب - از انواع مدل ماشین - بادام - خرس آسمانی ۹- جلسه - باران تند و شدید - اندوه ۱۰- صدمه دیده - قسمتی از پا - کشور فلاسفه ۱۱- آبکی - پایان روزگار - ویتامین جدول ۱۲- آتش - آزرده - تک خوان ۱۳- از شهرهای عربستان - ساز شاکی - آزاده - بابا ۱۴- بیماری - نوشاد - بدن ۱۵- ایالتی در آمریکا - تندخو

**عمودی:**

۱- قسمتی از خانه - آغوز - طلای قالبی - دور از هم ۲- از اثرهای معروف رسول پرویزی ۳- درون - صدا - یک عامیانه ۴- همه - گیرنده موجی - حاصل فروریختن دیوار - پایان نامه ۵- انگور - ابر سطح زمین - مغز سر - کشتی جنگی ۶- آغاز و شروع - از مشتقات نفت - مشاور ۷- خشکی - زلزله سنج - بخار دهان ۸- پراکنده شدن - هلی کوپتر ۹- گوشت آذری - سرماخوردگی شدید - دویار هم قد ۱۰- قادر - بعید - مهربانی کردن ۱۱- بز نر - رنگ موی فوری - حرف آخر - درخت جنگلی ۱۲- اجاق سربسته - بانوی آسمانی - یار و همدم - گاز ۱۳- شلوار جین - خدا و پروردگار - گونه برجسته ۱۴- از اثرهای معروف انور خامه‌ای ۱۵- عسل و انگبین - ابل - محلی در مکه - آزار و اذیت

| | | | | | | | | |
|---|---|---|---|---|---|---|---|---|
| 1 | | 7 | 8 | | 6 | 3 | | 4 |
| | | | | | | | | |
| | | | 3 | | 5 | | | |
| 5 | | | 1 | | 4 | | | 3 |
| | | | | | | | | |
| 4 | | | 7 | | 9 | | | 2 |
| 3 | | | 9 | | 8 | | | 5 |
| | | | | | | | | |
| | | 1 | 5 | | 2 | 6 | | |

### حل شماره قبل

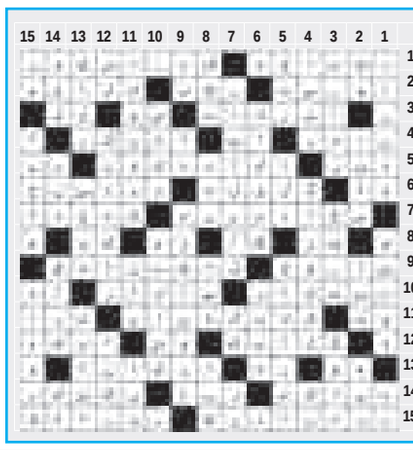

| | | | | | | | | |
|---|---|---|---|---|---|---|---|---|
| 1 | 6 | 4 | 7 | 5 | 2 | 9 | 3 | 8 |
| 3 | 9 | 7 | 1 | 6 | 8 | 4 | 5 | 2 |
| 2 | 8 | 5 | 9 | 3 | 4 | 7 | 1 | 6 |
| 9 | 4 | 2 | 8 | 1 | 7 | 5 | 6 | 3 |
| 7 | 1 | 3 | 5 | 4 | 6 | 2 | 8 | 9 |
| 6 | 5 | 8 | 2 | 9 | 3 | 1 | 4 | 7 |
| 5 | 3 | 6 | 4 | 2 | 9 | 8 | 7 | 1 |
| 4 | 7 | 9 | 3 | 8 | 1 | 6 | 2 | 5 |
| 8 | 2 | 1 | 6 | 7 | 5 | 3 | 9 | 4 |

## امتحانات پایان دوره ابتدایی در پایه ششم برگزار می‌شود

همدان‌پیام: بر اساس تصمیم شورای عالی آموزش و پرورش و با توجه به استقرار نظام آموزشی ۳-۳-۶، امتحانات هماهنگ منطقه‌ای پایه پنجم ابتدایی از سال تحصیلی آینده در پایه ششم ابتدایی برگزار می‌شود. به گزارش ایسنا، در ابتدای این جلسه مهدی نوید ادهم ـ دبیر شورای عالی آموزش و پرورش به ارائه گزارش عملکرد شورای عالی آموزش و پرورش در سال ۹۰ پرداخت.

همچنین شورای عالی مقرر کرد، به دلیل استقرار نظام آموزشی ۳-۳-۶، امتحانات هماهنگ منطقه‌ای به جای پایه پنجم از سال تحصیلی ۹۱-۹۰ در پایه ششم ابتدایی برگزار شود و تمامی قوانین و آیین‌نامه‌های مصوب شورا مربوط به دوره پنج ساله ابتدایی به پایه ششم تسری یابد.

شایان ذکر است، امسال در دوره ابتدایی امتحانات هماهنگ منطقه‌ای را به دلیل اینکه پایه پنجم ابتدایی پایان دوره نیست، نخواهیم داشت، لذا در سال تحصیلی آینده(۹۲-۹۱) با استقرار پایه ششم ابتدایی، امتحانات هماهنگ منطقه‌ای در این پایه برگزار خواهد شد.

## شناسایی ۲۰۰ راننده با یک میلیون تومان جریمه

همدان‌پیام: رئیس پلیس اجرائیات راهور از شناسایی ۲۰۰ راننده متخلف دارای یک میلیون تومان جریمه خبر داد.

مرتضی دهقانی اظهار داشت: براساس قانون جدید راهنمایی و رانندگی که از دهم اردیبهشت سال گذشته اجرایی شد خودروی رانندگانی که بیش از یک میلیون تومان جریمه داشته باشند تا زمان پرداخت دیون دولتی توقیف می‌شود. از زمان اجرای قانون جدید بیش از ۶۰۰ راننده دارای جریمه‌های میلیونی شناسایی و برای آنها برگه اخطاریه ارسال شد.

وی ادامه داد: خوشبختانه ۸۰ درصد خودروهای شناسایی شده دیون معوق خود را پرداخت کردند. هم اکنون نزدیک ۲۰۰ خودرو با جریمه بالای یک میلیون تومان در کشور وجود دارد که دستور توقیف آنها را صادر کردیم.

به گزارش مهر، رئیس پلیس اجرائیات کشور تاکید کرد: ماموران پلیس راهور در درون شهرها و جاده‌های بین شهری به دستگاه‌های آن لاین بررسی سوابق مجهز هستند و شماره خودروها را استعلام می‌کنند.

به گفته دهقانی، خودروهای توقیفی در صورت پرداخت جریمه‌ها ترخیص می‌شوند. وی در مورد خودروهایی که مرتکب دو تخلف همزمان می‌شوند نیز گفت: این خودروها به مدت ۷۲ ساعت توقیف بوده و راننده پس از پرداخت جریمه دو تخلف همزمان و جریمه‌های معوق می‌توانند خودرو را تحویل بگیرند.

### گونه

**شنگ (Tragopogon graminifoliux)**

شنگ، طبیعت سرد و خشک دارد و از خانواده کاسنی (Asteraceae ) است، به شنگ قندرون، آلاله شنگ و سنسفسیل نیز می‌گویند و دو نوع نوک دراز و مشبک در استان وجود دارد.

مردم این گیاه را قابض و درمان کننده اسهال‌های صفراوی و خونی، شستشودهنده معده و دافع اوره و نیکوتین موجود در خون به هنگام ترک سیگار است می‌دانند. که ریشه آن خلط‌آور، نرم‌کننده سینه، التیام دهنده زخم‌ها و افزایش دهنده اشتهاست و برای مسمومیت مفید است. ضماد شنگ برای التیام عصب قطع شده مؤثر و ضماد گل آن نیز به همراه موم برای سوختگی مفید است.

### خبر

## پایان آذر آخرین مهلت ارتقای خودروهای تجاری به یورو ۴

همدان‌پیام: پایان آذر به عنوان آخرین مهلت ارتقای استاندارد آلایندگی خودروهای تجاری به استاندارد یورو ۴ تعیین شد.

مدیرعامل ارس خودرو دیزل اظهار کرد: اخیرا سازمان حفاظت محیط زیست در اعلام خود به خودروسازان، مهلت ارتقای استاندارد آلایندگی محصولات تجاری به یورو ۴ را حداکثر تا پایان آذرماه امسال تعیین کرده است.

اسفنجی با بیان این‌که سازمان حفاظت محیط زیست از تمام تجاری‌سازان خواسته تا برنامه خود در این زمینه را اعلام کنند، خاطرنشان کرد: این شرکت نیز برنامه ارتقای محصولات تولیدی را به سازمان حفاظت محیط زیست اعلام کرده است. طبق برنامه تمام محصولات ارس خودرو دیزل تا اواخر آذر ماه امسال با استاندارد آلایندگی یورو ۴ تولید خواهند شد.

وی ادامه داد: با این حال ما همچنان نگران تامین و توزیع سراسری گازوئیل متناسب با استاندارد یورو ۴ تا مهلت یاد شده در جایگاه‌های سوخت‌رسانی سراسر کشور هستیم، زیرا در صورت توزیع نشدن سراسری این سوخت، ارتقای خودروهای تجاری به یورو ۴ تنها موجب آسیب دیدن سیستم موتور و سوخت‌رسانی خودرو و همچنین افزایش آلایندگی خواهد شد.

به گزارش ایسنا، اسفنجی افزود: در حال حاضر مقدار گوگرد گازوئیل توزیعی ۱۰ هزار PPM است، در حالی که در استاندارد یورو ۴ مقدار گوگرد باید حداکثر ۵۰ PPM باشد؛ ضمن‌آن‌که باید مقدمات عرضه ماده add blue نیز در تمام جایگاه‌های سوخت‌رسانی کشور فراهم شود.

مدیرعامل ارس خودرو دیزل تصریح کرد: با توجه به تردد خودروهای سنگین در سیستم حمل و نقل عمومی در نقاط مختلف کشور، توزیع تدریجی گازوئیل یورو ۴ پاسخگو نیست، بلکه ابتدا باید در تمام نقاط کشور گازوئیل یورو ۴ توزیع شده و پس از آن خودروهای تجاری به یوور ۴ ارتقا یابند.

پیش از این وزارت نفت اعلام کرده بود که در سال ۱۳۹۱ توزیع بنزین و گازوئیل یورو ۴ را آغاز خواهد کرد. خودروسازان نیز اعلام کرده بودند که همزمان با آغاز توزیع سراسری این سوخت، استاندارد آلایندگی خودروهای تولیدی را به یورو ۴ ارتقا خواهند داد.

در نبود بانک اطلاعاتی؛

## نیروی کار، طعمه کارفرمایان متقلب

همدان‌پیام: تا یک دهه اخیر بیشتر قراردادهای بازار کار به صورت دائم منعقد می‌شد اما امروز در سایه افزایش سیل‌آسای متضاضیان کار قرارداد موقت جایگزین روش گذشته شده است. موضوع انعقاد قرار داد و کاهش مدت زمان آن در چند سال اخیر به یکی از پر چالش‌ترین مسائل کارگران و کارفرمایان تبدیل شده است.

به عبارتی دیگر امروز دیگر بخشی از بنگاه‌های بزرگ کشور ترجیح می‌دهند به جای انعقاد قرارداد ثابت از شیوه قرارداد موقت استفاده کنند که این موضوع برای نیروی کار خوشایند نیست؛ چراکه قرارداد موقت را تنها راه امنیت شغلی خود می‌دانند. نبود تعادل در عرضه و تقاضای نیروی کار را می‌توان ار دلایل عمده افزایش قراردادهای موقت دانست.

شاید مهمترین دلیل اینکه نیروی کار به درستی در جایی که مورد نیاز است، استفاده نمی‌شود نبود بانک اطلاعاتی نیروی کار است که البته باید گفت که در گذشته چند بار سازمان‌های مختلف اقدام به راه‌اندازی بانک اطلاعات نیروی کار کرده‌اند اما هیچ وقت این اقدام به آخر نرسیده است.

هر چند سال یکبار دستگاه‌ها یا اشخاص خصوصی به راه‌اندازی سامانه کاریابی اقدام می‌کند که هنوز معلوم نیست مجوز آنها را چه کسی تایید می‌کند، کسانی که به دنبال کار می‌گردند و این بنگاه‌های کاریابی را به مانند فرصتی برای کار می‌بینند در اولین برخورد با آگهی‌های کاریابی اقدام به ثبت نام می‌کنند و حتی وجوهی را نیز برای ثبت نام واریز می‌کنند و این در حالی است که بعد از گذشت تنها چند روز و ثبت نام تعدادی از کسانی که بیکاری امانشان را بریده سایت کاریابی به سایت کلاهبرداری تبدیل می‌شود.

وزارت کار از جمله سازمان‌هایی است که در این زمینه گام برداشته است در کوتاه مدت اقدام به ثبت نام از متقاضان کار در ایران کرد و بعد از مدتی که آتش بیکاری و داد و فریادها از مسئولیت‌پذیر نبودن این وزارت خوابید، کاریابی نیز تعطیل شد.

اینها تنها بخشی از مشکلاتی است که به علت نبود بانک اطلاعاتی نیروی بیکار و متقاضی دریافت نیروی کار در جامعه رخ داده است و زمینه کلاهبرداری و سوء استفاده از کسانی را که بیکاری به ستوه آورده فراهم کرده است.

به گزارش باشگاه خبرنگاران جوان، معاون سرمایه انسانی و توسعه اشتغال وزارت کار گفته بانک اطلاعاتی برای دسترسی به اطلاعات سرمایه‌ها اعم از نیروی انسانی، کالا و خدمات باید فراهم شود. در حال حاضر، چنین بانکی را نداریم که این امر مانع از دسترسی به اطلاعات مورد نیاز می‌شود.

لازم است اطلاعات مربوط به نیروی کار، واحدهای تولیدی، سرمایه و ... در اسرع وقت فراهم شود تا بتوانیم نیاز به دسترسی به اطلاعات را برآورده کنیم و برنامه‌ریزی‌ها را بر اساس آن انجام دهیم. در عین حال لازم است اطلاعات مربوط به واحدهای صنفی اعم از اطلاعات مربوط به نیروی انسانی، تولیدات، خدمات، سرمایه‌ها و ... در بانک اطلاعاتی موجود باشد تا نیاز خود در این زمینه را در کمترین زمان ممکن برآورده کنیم. این اطلاعاتی است که سال‌ها از جمع‌آوری آن صحبت می‌شود و هنوز هم نمی‌توان گفت کی این اطلاعات جمع خواهد شد؟

این امر کمک می‌کند در وقت افراد صرفه‌جویی شود در عین حال باعث می‌شود قیمت تمام شده کالا یا خدمات مربوطه به دلیل طی کردن مسافت کمتر، کاهش یابد و در نهایت، فروشنده کالا یا ارائه دهنده خدمات، کالا یا خدمت خود را با قیمت بسیار کمتری در اختیار مصرف کننده نهایی قرار دهد.

### نظارت بر قیمت و اجاره بهای مسکن در همدان ضعیف است

# مسکن نابسامان‌تر از همیشه

مرضیه بختیاری

همدان‌پیام: مسکن یکی از ابتدایی‌ترین نیازهای اساسی خانوار است که سهم بالایی از تشکیل سرمایه ثابت کشور را به خود اختصاص داده است. این بخش دارای ضرایب بالای ارتباط پسین و پیشین با دیگر بخش‌های اقتصادی است، لذا در تحلیل‌های اقتصاد خرد و کلان از جایگاه ویژه‌ای برخوردار است. همچنین بخش مسکن یکی از مهمترین و تأثیرگذارترین بخش‌های اقتصاد کشورها شناخته می‌شود که قابل تبدیل شدن به موتور محرک اقتصادهای ملی خصوصاً در دوران رکود اقتصادی است.

با توجه به اهمیت مسکن در اقتصاد خانوارها از یک سو و اقتصاد کلان کشور از طرف دیگر، تحولات در این بخش همواره بر سایر بخش‌ها تأثیر گذاشته است و خود، از نوسانات سایر بخش‌ها و رکود و رونق در آنها، به خصوص بازارهای رقیب اثر می‌پذیرد، به‌طوری که با ورود حجم قابل توجه سرمایه به این بخش که عموماً با تقاضای سوداگری همراه است، شاهد رونق و افزایش قیمت در این بخش و به تبع آن افزایش میزان تولید مسکن هستیم و با کاهش تقاضا و خروج سرمایه‌ها، ابتدا، رکود قیمتی و سپس رکود در تولید مسکن شکل می‌گیرد.

تغییرات قیمت مسکن اعم از کاهش یا افزایش می‌تواند از علل و عوامل مختلفی نشأت گرفته باشد. هم‌چنین تحولات در این بازار همان‌گونه که متأثر از تحولات سایر بخش‌هاست، از نوسانات موجود در آن بخش‌ها متأثر می‌شود. تغییر در شاخص‌هایی چون تورم یا قیمت نهادهای تولید مسکن اثر قابل توجهی در تحولات بازار مسکن ایفا می‌کند و با افزایش نرخ رشد هر یک از این شاخص‌ها متعاقب آن بازار قیمت مسکن نیز دچار تغییر می‌شود.

اما علی‌رغم نوسانات ادواری شدید در این بخش، بازار مسکن توان و انعطاف‌پذیری نسبی خود را در قبال نوسانات اقتصادی ثابت کرده است. از این رو بررسی ویژگی‌های این بازار از نظر میزان عرضه و تقاضا و بازار قیمت‌ها از اهمیت بسزایی برخوردار است.

حال با آنکه معضل مسکن در کشور فراگیر شده است اما به دلیل کوهپایه‌ای بودن شهر همدان و محدود شدن بخشی از شهر به کوه همچنین وجود اراضی کشاورزی در شمال شهر گسترش شهر از همه سو امکان پذیر نیست و این امر بر روی افزایش قیمت مسکن در همدان و تشدید نگرانی‌ها تاثیر شگرفی داشته است.

متصدی یک بنگاه معاملات ملکی همدان در این ارتباط می‌گوید: موقعیت جغرافیایی و آب و هوایی مناسب همدان موجب شده است که گرایش سرمایه گذاران به این شهر نسبت به سایر شهرها زیادتر باشد و این موضوع مشکلاتِ بازارِ بی‌قاعده ساخت و ساز مسکن را دو چندان کرده است.

وی بدون ذکر نام خود افزود: قیمت مسکن در همدان از حدود ۱۰ سال پیش شتاب فزاینده‌ای به خود گرفته بود و از سال قبل شتاب بیشتری گرفته است تا جایی که قیمت‌ها چند برابر شده است.

وی اضافه کرد: گرانی مسکن موجب افزایش سرسام‌آور اجاره بهای مسکن نیز شده است به طوری که اکنون قیمت اجاره بهای یک واحد مسکونی ۶۰ متری در یک منطقه متوسط شهر هفتاد میلیون ریال است.

گسترش زیر ساخت‌های مناسب از جمله احداث راه آهن غرب کشور و نیز آزادراه همدان به ساوه باعث افزایش تمایل بسیاری از سرمایه‌گذاران برای سرمایه‌گذاری در همدان شده است که با مدیریت و سیاست گذاری صحیح می‌تواند راهگشای بحران مسکن باشد.

متقاضیان وام برای رسیدن به رویای خانه‌دار شدن به سوی بانک مسکن دست دراز می‌کنند البته اغلب آنها از شرایط اعطای وام شکایت دارند اما به این نکته نیز اذعان دارند که در حال حاضر حتی وام‌های مسکن نیز هیچ گره‌ای از نیاز متقاضیان به مسکن را باز نمی‌کند و صاحبان این وام‌ها ترجیح می‌دهند وام‌های خود را به بازار عرضه کنند.

براساس آخرین اطلاعات دریافتی در شهر همدان هم اکنون قیمت‌ها در برخی مناطق شهر تقریبا یکسان شده و تفاوت چندانی بین مناطق جنوبی، شرقی یا حواشی شهر همدان دیده نمی‌شود.

> **وضعیت اجاره مسکن در شهر همدان نامناسب است؛ چرا که فعالیت در عرصه بنگاه‌داری به شوخی گرفته شده و هر فردی که بیکار می‌شود سعی می‌کند با اجاره یک مغازه دفتر مشاور املاک بزند که این امر نابسامانی ایجاد کرده است**

این امر موجب شده تا این امکان از مستاجران گرفته شود که نتوانند با توان درآمدیشان به انتخاب محل زندگی خود بپردازند. در واقع قیمت اجاره بهای مسکن با آنچه که توسط برخی مسئولان این حوزه گفته می‌شود کاملا تناقض دارد و بر اساس مشاهدات صورت گرفته هم اکنون بهای یک خانه ۷۰ متری برای رهن و اجاره در همدان رقمی معادل ۱۰ تا ۱۲ میلیون است که تاکنون مسئولی پاسخگوی این گرانی‌ها نبوده است.

تا به حال هرقدر هم که از پدیده اجاره نشینی به عنوان یکی از عوارض شهرهای بزرگ یاد می‌شد اما شرایط امروز جامعه به سمتی می‌رود که اگر تدبیری درست برای حال و روز آن اندیشیده نشود عده بسیار زیادی از اقشار کم درآمد و متوسط به انواع و انحای مختلف از چرخه زندگی شهری حذف خواهند شد.

با سرکشی به دفاتر املاک و مشاوران مسکن در سطح شهر همدان به خوبی نمایان می‌شود که نظارت کافی از سوی متولیان صورت نمی‌گیرد و موجران و مالکان آپارتمان‌ها و خانه‌های مسکونی در بیشتر موارد به صورت دلخواه نرخ اجاره بها را تعیین می‌کنند.

آنچه مسلم است اینکه در حال حاضر تامین مسکن برای جوانان در آستانه ازدواج و خانواده‌هایی که سرپرست آنها با دریافت حقوقی ثابت گذران زندگی می‌کنند به چالشی جدی تبدیل شده است؛ به نحوی که در گفتگو با تعدادی از شهروندان همدانی این نکته به چشم می‌خورد.

یکی دیگر از شهروندان همدانی نیز که برای اجاره مسکن به یکی از بنگاه‌های معاملات املاک همدان آمده بود، گفت: گذشته از قیمت بالای اجاره بها، توقعات بی‌جای صاحبخانه‌ها از مستاجران به خصوص تهیه چک‌های تضمینی آنچنانی برای تخلیه که گاه از نرخ خود ملک بالاتر می‌رود مشکل مضاعفی بر مشکلات مستاجران افزوده است.

وی افزود: پایین بودن سطح درآمد و بالا رفتن قیمت مسکن مشکلات بسیاری برای مردم ایجاد کرده است.

یکی دیگر از متقاضیان اجاره مسکن مناسب در همدان نیز اظهار داشت: اجاره بهای مسکن در همدان در دهه اخیر افزایش قابل ملاحظه‌ای داشته است.

یکی از بنگاه‌داران همدان نیز گفت: وضعیت اجاره مسکن در شهر همدان نامناسب است؛ چرا که فعالیت در عرصه بنگاه‌داری به شوخی گرفته شده و هر فردی که بیکار می‌شود سعی می‌کند با اجاره یک مغازه مشاور املاک شود که این امر نابسامانی ایجاد کرده است.

وی که تمایلی به عنوان شدن نامش نداشت، ادامه داد: بنده با بیش از ۵۰ سال سابقه همواره طرفدار مستاجر هستم و سعی می‌کنم تا آنجا که ممکن است با صاحبخانه‌ها چانه زده و قیمت مد نظرش را پایین‌تر بیاورم.

وی افزود: بارها دیده شده که نرخ‌های مختلف برای واحدهایی که متراژ یکسان و موقعیت یکسان دارند اعلام شده است.

وی با بیان اینکه دریافت اجاره در عوض رهن در سال جاری بیشتر شده است، اظهار داشت: از زمان اجرای قانون هدفمندی یارانه‌ها و افزایش قیمت‌ها مالکان ترجیح می‌دهند به جای دریافت پول پیش اجاره بهای بیشتری را دریافت کنند تا در سرمایه برای هزینه‌های زندگیشان دچار مشکل نشوند.

یکی دیگر از بنگاه‌داران نیز در این خصوص با بیان اینکه دولت باید برای برطرف کردن مشکل مردم چاره اندیشی کند، گفت: مسئولان همه جا از ازدواج جوانان و ترغیب آنها به این امر مقدس سخن می‌گویند؛ غافل از اینکه جوان اگر مسکن نداشته باشد چگونه می‌تواند ازدواج کند. وی افزود: من روزانه شاهد هستم که ده‌ها نفر برای اجاره مسکن مراجعه می‌کنند اما متاسفانه توان پرداخت آن را ندارند، اگر تا دیروز مستاجر می‌توانست واحد مسکونی را انتخاب کند امروز او فقط دربدر به دنبال یک واحد مسکونی است که به شرایط اقتصادیش بخواند و اهمیتی به اوضاع و احوال ساختمان نمی‌دهد.

با این تفاسیر واضح است که سناریوی رشد نرخ اجاره‌بهای مسکن و نیز قیمت خرید و فروش مسکن را نمی‌توان در شرایط کنونی انکار کرد و شاید تاریخ اقتصادی، واقعیت‌های موجود را به شیوه‌ای تازه به ثبت برساند.

نکته قابل تاملی که می‌تواند برای متولیان سروسامان دادن جوانان مهم باشد این است که جوان امروز با این اجاره بهای مسکن نمی‌تواند دوام بیاورد.

با یک حساب سرانگشتی روشن می‌شود که کوتاه آمدن جوان امروز در قبال غول‌های هفت سری چون اجاره بهای مسکن (نه خرید آن) و اشتغال مساوی است با افزایش تصاعدهای نرخ طلاق و ناهنجاری‌های اجتماعی چون اعتیاد.

مسئولان استان این نکته را از یاد نبرند که خیل عظیمی از مردم اجاره نشین و به دنبال اجاره در مضیقه هستند و نیازمند تدبیری اساسی است تا جلوی این مافیای بنگاه‌داران و مالکان پرطمع را گرفته و سروسامانی به اوضاع این کلانشهر نو ظهور بدهند.

مدیر کل راه و شهرسازی استان همدان نیز گفت: استان همدان، در بحث اجرای پروژه‌های بافت فرسوده یا سکونتگاه‌های غیر رسمی جزو استان‌های برتر است.

میر جعفریان با اشاره به جایگاه و ارتقای رتبه همدان در بحث مسکن مهر در کشور بیان کرد: با تلاش تمامی همکاران در بنیاد مسکن و اداره کل راه و شهرسازی استان توانستیم حدود ۱۲ رتبه ارتقا پیدا کرده و امیدواریم که این جایگاه به رتبه‌های اولیه برسد و قطع و یقین خواهد رسید.

وی در ادامه اظهار داشت: در سال گذشته شاهد به بهره‌برداری رسیدن تعداد ۱۱ هزار و ۲۸۶ واحد مسکن مهر بودیم و امسال نیز تعداد زیادی از این مساکن و مسکن روستایی افتتاح و به مردم ولایت مدار همدان تحویل داده خواهد شد.

وی تصریح کرد: در بازدیدی که در ایام تعطیل نوروزی از مساکن مهر داشتیم متوجه حضور مهمانان از شهرهای مختلف و دقت آنان در کیفیت و معماری مساکن مهر استان بودیم.

میر جعفریان ادامه داد: باید به نوعی کار کرد تا مردم به این باور برسند که در کنار کمیت، موضوع کیفیت نیز مورد تاکید بوده و کار واقعا کیفی انجام گرفته است.

## درآمد هزار میلیاردی ایران از فروش برق

همدان‌پیام: برآوردها نشان می‌دهد سال گذشته از محل صادرات برق حدود هزار میلیارد تومان درآمد عاید کشور شده است.

سیاست کشور به سمت صادرات نفت و گاز پیش می‌رود و در همین راستا هم سال‌هاست که مسئولان دولتی ما سعی دارند تا همسایگان را به خرید گاز ایران متقاعد کنند. این تلاش مسئولان در شرایطی صورت می‌گیرد که در سالیان گذشته آمریکا سعی دارد تا مشتریان گازی ایران را از خرید گاز منصرف کند و در این راستا تضمین می‌کند که گاز مورد نیاز این کشورها را از طریق کشورهای دیگر و با قیمتی استثنایی تامین می‌کند.

البته تنها این وعده نیست بلکه وعده‌های دیگری چون انتقال تکنولوژی هسته‌ای نیز از جمله وعده‌هایی است که آمریکا سعی دارد از طریق آنها این کشورها را از خرید گاز ایران منصرف کند.

شاید کناره‌گیری هند از خط لوله صلح نمونه‌ای باشد برای این ادعا! البته در حال حاضر نیز کشورهای دیگر چون پاکستان و ترکیه تحت فشار آمریکا قرار گرفته‌اند تا ارتباط گازی خود با ایران را قطع کنند. شاید گذری بر اظهارات یکی دو ماهه اخیر مسئولان این کشورها گواهی بر این ادعا باشد.

آمریکا می‌گوید که می‌تواند گاز مورد نیاز این کشورها را تامین کند و این امر درست به نظر می‌رسد؛ چراکه گاز را می‌توان از طریق کشتی حمل کرد و کار چندان سختی نیست. حتی اگر این کشور بخواهد گاز این کشورها را خود تامین کند باز هم این کار امکان‌پذیر است. اگرچه هزینه حمل بالا می‌رود اما غیر ممکن نیست. این امر در شرایطی است که اگر مسئولان ما کمی هوشمندانه‌تر عمل کنند قطعا سیاست خود در خصوص صادرات گاز را به صادرات برق تغییر می‌دهند و سعی می‌کنند با تولید گاز صنعت پتروشیمی کشور و صنعت پایین دستی کشور را تقویت کنند.

برق، انرژی است که کشورهای همسایه به شدت به آن محتاجند و خوشبختانه بسترهای ایران برای صادرات آن بسیار آماده است.

به جای آنکه بارها کارشناسان بگویند گاز داریم اما زیر زمین یا اظهاراتی از این دست می‌توان با تقویت بخش برق کشور، صادرات آن را افزایش داد و مطمئن بود که نه آمریکا و نه کشور دیگری نمی‌تواند همسایگان را متقاعد کند که از خرید برق ایران منصرف شوند؛ چراکه برق قابل انتقال از طریق کشتی نیست و تنها باید با کشیدن خطوط انتقال آن را به دست مصرف کننده رساند.

به گزارش خبرآنلاین، این توانمندی در شرایطی وجود دارد که متاسفانه در سالیان گذشته ظرفیت‌های تولید و توسعه برقی بخش خصوصی به دلیل بدهکاری دولت به آنها به شدت کاهش یافته و به نظر می‌رسد در صورت تداوم شرایط فعلی در چند سال آینده به طور کامل از بین برود.

به گفته مسئولان سندیکای صنعت برق کشور، در سال‌های گذشته بسیاری از شرکت‌های برقی ورشکست شده‌اند یا کارخانه‌های خود را تعطیل کرده‌اند و مشغول واردات کالای چینی و فروش آن هستند.

### عکس

**آیین تحلیف سربازان مرکزآموز**

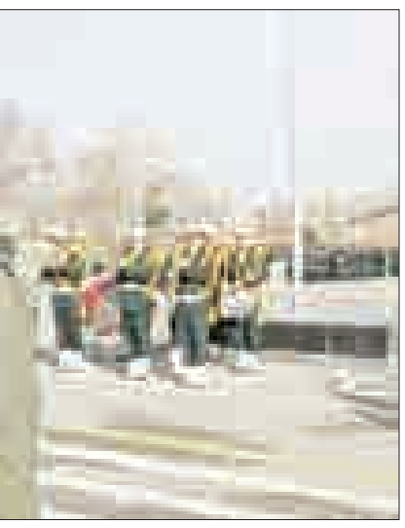

**رونمایی از پایگاه اطلاع رسانی**

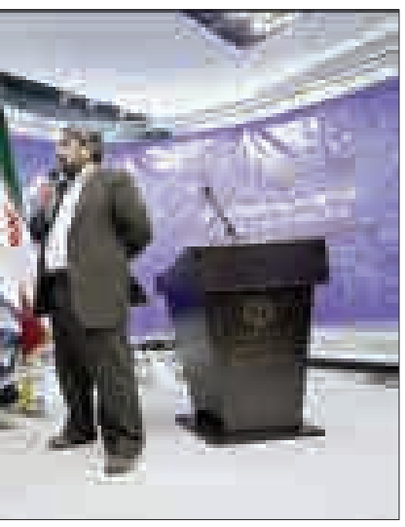

### پیام

mardomi@hamedanpayam.com
صندوق پستی: ۶۶۶-۶۵۱۵۵
همشهریان عزیز نکته نظرات، مشکلات، انتقادها و پیشنهادهای خود را در هر زمینه‌ای که وجود دارد

**این همه می‌گویند «خدمات پس از فروش»، اما فقط حرف و شعار است. در عمل هیچ خبری نیست. بر اساس مصوبه‌های قانونی، خریداران خودرو به عنوان یک مصرف‌کننده حق دارند که در قبال دریافت خودروی معیوب و ناکارآمد از حق خود دفاع کنند. اما این چنین نیست. سازمان حمایت از حقوق مصرف‌کنندگان باید اولاً مخاطبان را از حقوق واقعیشان آگاه کند، همچنین روند چگونگی بیشتر این حقوق را آموزش دهد.**

ایمیل ارسالی

**در سال‌های گذشته رانندگان تاکسی تحت پوشش شرکت تعاونی تاکسیرانی از مزایایی چون لاستیک، روغن و قطعات یدکی خودرو به قیمت‌های مصوب برخوردار بودند اما حالا رانندگان زحمتکش از امتیازی برخوردار نیستند. انتظار می‌رود حداقل در مواقعی از سال چنین خدمات و تسهیلاتی را در اختیار این قشر زحمتکش قرار دهند.**

یکی از رانندگان

▪ پاسخ مسئول:

در این خصوص با وجود اینکه سازمان هیچ‌گونه تعهدی در قبال پرداخت خدمات به رانندگان ندارد، اما رویکرد مدیریت در ارائه خدمات و انتظار سرویس‌دهی بهتر به مردم است؛ به همین دلیل در این زمینه برنامه‌ریزی‌هایی انجام شده و در حال اجراست. رایزنی با ادارات و مراکز ارائه‌کننده خدمات تفریحی، فرهنگی و آموزشی و همچنین رزرو بلیت نیم‌بهای سینما، تله‌کابین گنجنامه و غار علیصدر از جمله این برنامه‌هاست.

عقد قرارداد با یکی از فروشندگان و عرضه‌کنندگان لاستیک برای خریداری لاستیک اقساطی از دیگر

## ظرفیت پذیرش غار علیصدر افزایش یافت

همدان‌پیام: مدیرکل میراث فرهنگی، صنایع دستی و گردشگری استان همدان گفت: ظرفیت پذیرش گردشگر در مجموعه علیصدر از ۸ به ۱۲ هزار نفر در روز افزایش یافته است. اسدا... بیات افزود: این غار در ارتفاعات ساری‌قیه نزدیک روستای علیصدر شهرستان کبودراهنگ واقع شده و ارتفاع آن از سطح دریا ۲ هزار و ۱۰۰ متر است.

وی یادآور شد: تاکنون ۱۱ هزار و ۴۴۰ متر از غار علیصدر شناسایی شده که از این میان ۲ هزار و ۵۰۰ متر آن قابل قایقرانی و یک‌هزار و ۳۰۰ متر نیز محل پیاده‌روی است. وی اضافه کرد: براساس گزارش کارشناسان، علیصدر تنها غار تالابی ایران و از معدود غارهای آبی جهان است.

مدیرکل میراث فرهنگی، صنایع دستی و گردشگردی استان همدان اضافه کرد: براساس تحقیقات و مستندات موجود، بخش‌های ورودی غار در دوره صفویان مورد استفاده مردمان آن زمان قرار می‌گرفته است؛ به طوری که از مدخل به عنوان پناهگاه و از آب آن برای کشاورزی استفاده می‌کردند. بیات با بیان این که غار علیصدر در یکی از مرتفع‌ترین مناطق استان همدان و در امتداد رشته‌کوه زاگرس واقع شده است، گفت: براساس آمار موجود، سالانه حدود ۷۰۰ هزار مسافر از این غار بازدید می‌کنند.

## ثبت ملی و جهانی میراث ارزشمند با برنامه‌ریزی مسئولان

همدان‌پیام: مهرداد جوادی معاون حفظ و احیای محوطه‌های تاریخی گفت: فلات ایران منطقه گسترده‌ای است که از هزاران سال پیش، از دوران پارینه سنگی تا به امروز موطن فرهنگ‌ها و تمدن‌های پویای بسیاری بوده است، اما با وجود مطالعات و کاوش‌های باستان‌شناختی گسترده در بیش از یکصد سال گذشته، تنها بخش بسیار کوچکی از تاریخ باستان ایران شناخته شده است.

۱۸ آوریل مصادف با ۳۰ فروردین که از سوی یونسکو روز محوطه‌های تاریخی اعلام شده است و هر سال با رویکردی جدید در زمینه حفاظت و صیانت از محوطه‌های فرهنگی تاریخی مد نظر قرار می گیرد، امسال با عنوان «میراث جهانی» مطرح شده است که نوید دهنده سالی پربار در زمینه توجه مضاعف به آثار موجود در فهرست میراث جهانی و تلاش برای مهیا کردن بستری مناسب برای ثبت محوطه‌های تاریخی منحصر به فرد میهنمان در این فهرست است. اما باید به یاد داشت که حفاظت از محوطه‌های تاریخی که بخش عظیمی از تاریخ ناشناخته این مرز و بوم را به امانت در دل خود نگاه داشته‌اند، وظیفه مهم‌تری است که به موازات ثبت ملی و جهانی باید مد نظر باشد و این مهم صورت نمی‌گیرد مگر با همت و برنامه‌ریزی دقیق مسئولان و همکاری و همیاری مردم فهیم ایران‌زمین.

# سرگردانی گردشگران ایرانی برای انتخاب مقصد

همدان‌پیام: مطلبی با عنوان «مقصد گردشگران ایرانی کجاست؟ از جزایر سوایزلند تا تایلند، از آنتالیا تا ریودوژانیرو» در یکی از سایت‌ها اخیراً منتشر شد که در کنار پرداختن به این مسأله بر استفاده مسئولان صنعت گردشگری کشورمان از فضای کاهش سفرهای خارجی پس از گران‌شدن ارز، به نفع گردشگری داخلی تأکید کرده است.

در این مطلب می‌خوانیم: «امسال آمارها نشان می‌دهد شیب خروج گردشگران ایرانی در نوروز به مقاصد کشورهایی مانند ترکیه و شیخ‌نشین‌های حاشیه خلیج‌فارس، کمتر از سال‌های گذشته بوده است؛ این در حالی است که در سال‌های گذشته، خروج گردشگران از کشور برای تفریح و تفرج روند صعودی داشته است. از جمله این کشورها، ترکیه است که در آمار رسمی سال ۲۰۱۱ میلادی خود اعلام کرده، ایران چهارمین کشور صادر کننده توریست به آسیای صغیر به شمار می‌رود.

وزارت اطلاعات و گردشگری ترکیه در سال گذشته میلادی اعلام کرده بود، بیش از یک میلیون و ۷۰۰ هزار ایرانی از شهرهای مختلف این کشور دیدن کرده‌اند؛ هر چند در عمل این آمار دارای معایب فراوانی است، ولی به نظر می‌رسد خروج گردشگران از ایران به ترکیه، حجم عظیمی از ارز را از کشور خارج کرده است.

### سیاست‌های اشتباه

کارشناسان بر این باورند که سیاست‌های اشتباه سازمان میراث فرهنگی، گردشگری و صنایع دستی در جذب گردشگران ایرانی به جاذبه‌های داخل کشور، باعث خروج حجم عظیمی از علاقه‌مندان به سفر از مرزهای کشور شده است. گرانی فراوان سوخت در داخل، قیمت بالای اقامت در هتل‌ها و اقامتگاه‌های داخلی به همراه کیفیت پایین خدمات مسافرتی ارائه شده به مردم، باعث خروج گردشگران از ایران شده است. گزارشی که سال گذشته در حوزه گردشگری منتشر شد، نشان می‌داد که هزینه اقامت یک شب در یک ویلای مناسب در سواحل شمال کشور، برابر با یک هفته اقامت در هتل‌های معمول سواحل دریای سیاه در ترکیه است.

### مقاصد گردشگری جدید برای ایرانیان

در این بین کشورهایی که نوعاً در لیست سنتی مقاصد خارجی گردشگری برای ایران مطرح نبودند نیز با تبلیغات مناسب، سعی در جذب مسافر از سرزمین پارسیان دارند.

در فهرست سنتی مقاصد گردشگری خارجی ایرانی‌ها، ترکیه به عنوان اولین مقصد شناخته می‌شود؛ به طوری که گفته شده ایرانی‌ها پس از آلمان‌ها و گرجی‌ها سومین کشور "توریست فرست" به آسیای صغیر شمرده می‌شوند.

در این میان علاوه بر جاذبه‌های طبیعی ترکیه مانند چشم‌اندازهای دریای مرمره و دریای سیاه و همچنین پیوندهای تاریخی مانند مرقد مولانا، شاعر بزرگ ایرانی در ترکیه، این کشور در راه قدیمی مسافرت زمینی ایرانی‌ها به سوریه قرار دارد و بسیاری از گردشگرانی که در فهرست گردشگران ایرانی به شمار می‌روند، زائرانی هستند که از خاک این کشور برای تردد زمینی به دمشق و زیارت مرقد حضرت زینب(س) استفاده می‌کنند. پس از ترکیه، کشورهای حاشیه خلیج‌فارس قرار دارند که علاوه بر تبادل تجاری فراوان با ایران، به دلیل نزدیکی و ارزان بودن مسافرت، مورد توجه گردشگران ایرانی قرار می‌گیرند. این کشورهای کم وسعت توانسته‌اند به حدی در صنعت گردشگری موفق شوند که رقم حضور ایرانیان در این کشورها، سالانه بیش از ۷۰۰ هزار نفر برآورد می‌شود.

کشورهای زائرپذیری مانند عراق و سوریه نیز در این فهرست قرار می‌گیرند که به دلیل تبادل‌های تاریخی و مذهبی، همچنان مشتریان گردشگری مذهبی خود را حفظ کرده‌اند.

در ردیف‌های بعدی، کشورهایی مانند جمهوری آذربایجان و گرجستان قرار می‌گیرند. این کشورها به دلیل تشابهات فراوان تاریخی و فرهنگی، همواره مورد توجه ایرانی‌ها بوده‌اند، از سوی دیگر حضور در این کشورها به روادید نیز نیاز ندارد.

### گردشگران نوروزی در ایران ماندند

نوروز، فرصتی کم‌نظیر برای گردشگران علاقه‌مند به سفر ایرانی است تا با حضور در سرزمین‌های جدید، خستگی یک سال تلاش را از خود دور کنند. گردشگران ایرانی در نوروز ۹۰، بیش از ۴ هزار میلیارد تومان از کشور خارج کردند. ولی در نوروز ۹۱، این تعداد از گردشگران، هرگز از مرزهای ایران، پایشان را بیرون نگذاشتند؛ چون ارز به خصوص دلار آمریکا گران شده بود.

روزنامه حریت، چاپ ترکیه نوشته: مؤسسه آمار ترکیه اعلام کرده است در سال ۲۰۱۱ بیش از ۸ /۱ میلیون گردشگر ایرانی به این کشور سفر کردند، اما با افزایش نرخ ارز مسافرت ایرانی‌ها به ترکیه به کمتر از نصف رسیده است؛ این در حالیست که مقام‌های گردشگری ترکیه اعلام کرده بودند خود را آماده کرده‌اند سالانه از ۵ میلیون گردشگر ایرانی پذیرایی کنند.

کاهش ارزش ریال، بیشترین تأثیر را بر جذب توریست از ایران داشته است. این گزارش می‌افزاید: در سال ۲۰۱۱،۷۰ تا ۸۰ درصد ظرفیت پروازهای ایران به ترکیه پر بوده؛ ولی این رقم هم‌اکنون به ۳۰ درصد رسیده است که نشان می‌دهد سفر ایرانی‌ها به ترکیه به کمتر از نصف رسیده است.

براساس گزارش رسمی وزارت اطلاعات و گردشگری ترکیه، در فوریه سال ۲۰۱۱ میلادی ۲۰۷ هزار و ۶۹۱ گردشگر ایرانی به ترکیه سفر کرده بودند که این رقم در زمان مشابه ۲۰۱۲ به ۱۴۷ هزار و ۴۰۸ رسیده است.

کارشناسان گردشگری دلیل عمده این کاهش را افت ارزش پول ملی در برابر ارزهای خارجی ارزیابی می‌کنند. در اواخر فوریه سال ۲۰۱۲، هر لیره ترک به مبلغ ۱۱۰۰ تا ۱۳۰۰ تومان خرید و فروش می‌شد، قیمت هر لیره ترک در مدت مشابه سال گذشته ۷۸۰ تومان بود.

گزارش‌های مالی نشان می‌دهد در طول سال گذشته میلادی، گردشگران ایرانی بیش از یک میلیارد دلار به جیب ترک‌ها سرازیر کرده‌اند، ولی این ارقام در نوروز امسال (و در صورت صحیح بودن پیش‌بینی‌ها در طول سال‌جاری شمسی) بسیار کمتر خواهد بود.

### گردشگری داخل، ضعیف‌تر از گذشته

در نوروز امسال، به دلیل گرانی ارز، گردشگران ایرانی به مقاصد داخل کشور بیشتر رفته‌اند.

معاون گردشگری سازمان میراث فرهنگی کشور از رشد ۳۴ درصدی گردشگران داخلی سخن گفته است. منوچهر جهانیان رئیس ستاد تسهیلات سفرهای کشور می‌گوید: شمار سفرهای نوروزی در ۲۹ اسفندماه ۱۳۹۰ به نسبت سال قبل نزدیک ۳۳ درصد افزایش داشته است.

مسئولان در سال ۹۰ در حالی از افزایش ۳۰ درصدی سفرهای داخلی سخن گفته‌اند که هتلداران از کاهش ۳۰ درصدی ضریب اقامت در هتل‌ها خبر می‌دهند.

## بلاتکلیفی بررسی تخریب‌های «بیستون» در یک‌ونیم قرن گذشته

همدان‌پیام: مترجم پیشکسوت زبان‌های باستانی و نخستین مترجم منشور کورش درباره پروژه بررسی تخریب‌های کتیبه بیستون در یک‌ونیم قرن گذشته گفت: قرار بود سال گذشته این پروژه تجدید قرارداد شود که هنوز وضعیت آن مشخص نیست.

عبدالمجید ارفعی اظهار داشت: کتیبه بیستون در کرمانشاه، کتیبه رمزگشای خط میخی در دنیا محسوب می‌شود که بخش‌هایی از آن در یک‌ونیم قرن پیش بر اثر عوامل طبیعی آب‌وهوا، بارش‌ها و... آسیب دیده و تخریب شده است.

به گزارش فارس، این استاد زبان‌های باستانی گفت: قرار بود سازمان میراث فرهنگی و گردشگری برای انجام این پروژه سال گذشته تجدید قرارداد داشته باشد که تاکنون انجام نشده است. قرار بود عکس‌های لیزری از کتیبه را در اختیار ما قرار دهند که هنوز تحویل داده نشده است. ارفعی ادامه داد: در حال حاضر از طریق دانشگاه تهران این موضوع را در دست پیگیری داریم.

به گفته وی، در این پروژه متن کتیبه بیستون دقیقاً حروف نویسی و آوا نویسی شده و با متونی که در طی یک‌ونیم قرن پیش نسخه برداری شده مقایسه خواهد شد تا میزان تخریب‌ها معلوم شود. سنگ‌نوشته بیستون یا کتیبه بیستون از آثار دوره هخامنشیان واقع در ۳۰ کیلومتری شهر کرمانشاه بر دامنه کوه بیستون است که یکی از مهمترین و مشهورترین سندهای تاریخ جهان و مهمترین متن تاریخی در زمان هخامنشیان است.

این اثر از سال ۲۰۰۶ یکی از آثار ثبت شده ایران در میراث جهانی یونسکو است.

## هزینه سفر به عراق ۶۰۰ هزار تومان

همدان‌پیام: مدیرکل امور بین‌الملل و راهبری زیارتی سازمان حج و زیارت هزینه سفر به عتبات عالیات را اعلام کرد.

حجت‌الاسلام مهدی شهسواری با مبدأ قرار دادن استان تهران این هزینه‌ها را اعلام و بیان کرد: کم‌ترین هزینه سفر زمینی به عراق با اقامت در هتل درجه دو «ج» از مقصد تهران، ۴۹۶هزار و ۲۰۰ تومان و بیشترین هزینه آن با اقامت در هتل درجه دو «الف» ۶۰۰هزار و ۳۴۰ تومان می‌شود.

وی در گفت‌وگو با ایسنا درباره هزینه سفر هوایی به عراق اظهار کرد: کمترین هزینه سفر هوایی به عراق از ایستگاه پروازی تهران با اقامت در هتل درجه دو «ج» ۶۷۷هزار و ۵۴۰ تومان و بیشترین هزینه این سفر با اقامت در هتل درجه دو «الف»، ۷۸۱هزار و ۶۸۰ تومان می‌شود.

به گفته حجت‌الاسلام شهسواری، منظور از هتل‌های درجه دو «الف» همان هتل‌های درجه یک کربلا و نجف است که برای اقامت زائران در نظر گرفته شده‌اند. تفاوت قیمت سفر به عراق را نیز درجه هتل‌ها تعیین می‌کند، چون در حال حاضر تمام زائران از یک نوع اتوبوس در مسیرهای زمینی و خدمات پذیرایی بهره‌مند می‌شوند.

وی تأکید کرد: عوارض خروج از کشور به مقصد عراق که ۲۵هزار تومان می‌شود بر عهده فرد است و در هزینه سفر محاسبه نمی‌شود.

مدیرکل امور بین‌الملل و راهبری زیارتی سازمان حج و زیارت بیان کرد: هزینه سفر هوایی و زمینی از دیگر استان‌های کشور به عراق تفاوت زیادی با مبالغ اعلام شده ندارد، فقط بُعد مسافت تا عراق در تعیین این مبلغ اثرگذار است.

## نشست مشترک انجمن و معاونت گردشگری ورزشی برگزار شد

همدان‌پیام: نخستین جلسه مشترک رؤسای انجمن گردشگری ورزشی و معاونت گردشگری سازمان میراث فرهنگی برگزار شد.

به گزارش فارس، در این نشست رضا خوش‌سرور رئیس انجمن گردشگری ورزشی به تشریح اهداف انجمن گردشگری ورزشی، به عنوان یکی از انجمن‌های تحت پوشش فدراسیون ورزش‌های همگانی پرداخت و سال ۱۳۹۱ را سالی پربار و موفقیت‌آمیز برای صنعت گردشگری ورزشی دانست.

جهانیان معاون گردشگری سازمان میراث فرهنگی نیز سال ۱۳۹۱ را سال شکوفایی در صنعت گردشگری ورزشی دانست و حمایت خود را در راستای اجرای برنامه‌های انجمن گردشگری ورزشی اعلام کرد. در ادامه این جلسه راهکارهای اجرایی بسط و گسترش صنعت گردشگری ورزشی در سطح کشور بررسی شد.

## مدیرکل امور موزه‌ها و اموال تاریخی کشور: موزه‌های کشور از امسال فعالیت اقتصادی می‌کنند

همدان‌پیام: مدیرکل امور موزه‌ها و اموال تاریخی کشور از خودکفایی اقتصادی موزه‌های کشور در سال ۹۱ خبر داد.

ابراهیم حجری اظهار داشت: هم اکنون در حال تدوین دستورالعمل خودکفایی اقتصادی موزه‌های سراسر کشور هستیم تا به موجب آن مجموعه‌های تحت پوشش این اداره کل اقدام به درآمدزایی کنند.

وی تصریح کرد: البته فعالیت‌های اقتصادی موزه‌ها باید در چارچوب قانون و براساس اصول تعریف شده باشد تا موضوع حفاظت و امینت موزه‌ها تحت شعاع قرار نگیرد.

به گزارش میراث آریا، وی ادامه داد: طبق برنامه‌ریزی‌های صورت گرفته این طرح از امسال در سراسر موزه‌های کشور اجرایی خواهد شد.

## افتتاح موزه تایتانیک

همدان‌پیام: همزمان با یک‌صدمین سال غرق شدن کشتی تایتانیک، موزه‌ای از این کشتی در آمریکا افتتاح خواهد شد.

به گزارش فارس، بزرگ‌ترین موزه تایتانیک در ۱۰ آوریل، ۱۰۰ سال پس از غرق شدن این کشتی عظیم، با حضور فرزندان قربانیان و نجات‌یافتگان حادثه افتتاح می‌شود.

این مراسم همزمان با یک‌صدمین سال غرق شدن این کشتی عظیم و مرگ ۱۵۰۰ نفر از خدمه و مسافران آن، در سال ۱۹۱۲ برگزار می‌شود. در این موزه ماکت بزرگی از کشتی، بقایای کشتی غرق شده و عکس‌های این فاجعه به نمایش در می‌آید.

مسئولان این موزه که نام آن را موزه «شب یادبود» گذاشته‌اند، معتقدند که با برپایی این موزه، کاری ورای یک یادبود انجام می‌شود.

آر ام اس تایتانیک (RMS Titanic) کشتی بخار بزرگی بود که در ۱۴ آوریل ۱۹۱۲ هنگام سفر از بندر ساوت‌همپتون انگلیس به نیویورک آمریکا به علت تصادف با کوه یخ غرق شد و نزدیک ۱۵۰۰ نفر از مسافران آن جان خود را از دست دادند.

---

**چشم انداز**

## یک موزه مطبوعات در شهر کرمان

همدان‌پیام: موزه مطبوعات استان کرمان، با پشتوانه یکصد ساله روزنامه‌نگاری تنها موزه مطبوعات کشوری است که در ساختمانی به مساحت ۷۰ متر دایر می‌باشد و یادگار دوارن قاجار است.

در ساختمان موزه دو قبر وجود دارد که یکی آرامگاه ناظم‌الاسلام کرمانی (تولد به سال ۱۲۸۰هـ‌ق) از روزنامه‌نگاران، مؤلفان و مشروطه‌خواهان نامی ایران است که روزنامه‌های نوروز و کوکب دری را مدیریت می‌کرده است. مقبره دیگری در این ساختمان وجود دارد که مربوط به سیدعلوی از سادات مورد احترام مردم در زمان قاجار است که به تدریس علوم دینی و موعظه مردم می‌پرداخته است.

در این موزه یک دستگاه چاپ سنگی ۹۰ ساله، دوربین‌های عکاسی، آرشیو روزنامه‌هایی که در یکصد سال اخیر منتشر شده‌اند، عکس‌های قلمدان‌ها، ادوات چاپ و یک عدد قرآن خطی ۲۰۰ ساله وجود دارد که علاقه‌مندان به مطبوعات می‌توانند از آن بازدید نمایند.

**جنگ شادی**

## گفتم: گفت

گفتم: تو تبلیغش نوشته ۴ شب اقامت در هتل داشته باشیم، ۲۵ لیتر بنزین هدیه می‌دهند.

گفت: چهار شب کاری نداریم این جا بمونیم.

گفتم: یک خبری هست که تبلیغ کردند شاید هر شب اقامتش ۳۰ یا ۴۰ هزار تومانه.

گفت: یعنی پول یک شب اقامت تو هتل سه ستاره.

گفتم: آره خوب می‌ریم می‌مونیم، برمی‌گردیم شهرمون پز می‌دیم ۴ شب رفتیم هتل.

گفت: تازه باک ماشینم پر بنزین می‌کنند.

گفتم: حالا اینارو اینجا نوشتن چیزای دیگه هم می‌دن، اما چون تابلو جا نداشته ننوشتن.

گفت: آره بابا کارشون درسته که می‌خوان تو این بی‌بنزینی بنزین کادو بِدَن.

گفتم: ۲۵ لیتر و گرفتیم شاید دو سه تا شهر دیگه هم رفتیم.

وقتی قیمت اتاق را از پذیرش هتل پرسیدیم؛

گفت: هزینه هر شب اقامت برای شما که خانواده ۳ نفری هستید ۹۵ هزار تومانه.

گفتم: یعنی چهار شبش چقدر می‌شه.

گفت: ۳۸۰ هزار تومان. اگه این پولو اینجا خرج کنید ۲۵ لیتر بنزین هدیه می‌گیرید.

گفتم: ۱۷ هزار تومان می‌دم ۲۵ لیتر بنزین آزاد می‌خرم، زحمتم کم می‌کنم. عجب هزینه‌ای داشت این بنزین هدیه!

**نگاه**

## اصرار مدیران استانی گردشگری بر اعلام آمارهای بی‌پایه

همدان‌پیام: با وجود تأکید بر حذف "نفرسفر" از آمار نوروز ۹۱ و اعلام ارائه نکردن آمارهای گردشگری با استناد به دستگاه‌های تردد شمار، باز شاهد انتشار اخبار متعددی از این دست از سوی معاونان و مدیران میراث و گردشگری استان‌ها بوده‌ایم. گویی این مدیران قصد تغییر رویه ندارند و اعلام آمارهای نجومی به آنها خوش آمده است.

به گزارش میراث فرهنگی، در هفته گذشته با تمام شدن سفرهای نوروزی هر روز شاهد انتشار اخبار متعددی به نقل از مدیرکل میراث فرهنگی و گردشگری استان‌های کشور مبنی بر افزایش ورود گردشگران به استان‌ها بودیم. این در حالی است که مدیر کل میراث همدان همچنان سکوت اختیار کرده و به ۱۵ درصد رشد حضور گردشگران نوروزی همدان در نوروز ۹۱ بسنده کرده است .

همچنانکه خوزستان از رشد ۳۰ درصدی ورود مسافران نوروزی به این استان خبر داد و به گفته مدیرکل میراث فرهنگی و گردشگری کهگیلویه و بویراحمد، این استان از ۲۵ اسفندماه تا ۱۳ فروردین‌ماه با افزایش ۱۵ درصدی ورود مسافر و گردشگر نسبت به مدت مشابه در سال گذشته مواجه بود.

سایر شهرها نیز به همین منوال خبرهایی از افزایش گردشگران خود منتشر کردند.

مدیر عامل سازمان منطقه آزاد انزلی نیز از رشد ۲۷ درصدی ورود گردشگران در ایام نوروز به این منطقه خبر داد و مدیرکل میراث فرهنگی، صنایع دستی و گردشگری استان چهار محال و بختیاری گفت: ورود مسافر و گردشگر در ایام نوروز ۹۱ نسبت به دوره مشابه سال گذشته حدود ۱۷ درصد رشد داشته است. فرماندار قم نیز از این قافله عقب نماند و اعلام کرد: ورود مسافران در نوروز امسال به قم ۶۵ درصد نسبت به نوروز سال گذشته رشد داشته است.

به گفته مدیر کل میراث فرهنگی و گردشگری استان مرکزی، این استان نیز با رشد ۳۴ درصدی ورود گردشگران همراه بود.

این در حالی است که رویه معاونت گردشگری سازمان میراث و گردشگری کشور بر گردآوری و سنجش میزان سفرها از طریق ملاکی غیر از "نفرسفر" اعلام شده و همواره بر ارائه آماری مستند و وابسته به ملاک‌هایی که به استانداردهای جهانی نزدیک‌ترند تأکید شده است. همچنین در مصاحبه‌های متعدد با رسانه‌ها عنوان شده، آمارهایی که مبتنی بر تردد مسافران است به عنوان سفرهای انجام شده اعلام نشود، ولی گویی از آنجایی که مدیران و معاونان گردشگری استان‌های کشور، ۵ سال متمادی را با این روش سر کردند و به نوعی با شمارش تردد مسافران عبوری از استان‌ها کار خود برای ارائه آمار و ارقام نجومی را راحت کردند، در این راستا به جای توسعه زیرساخت‌های گردشگری و ایجاد امکانات برای حضور گردشگران واقعی به استان، این روند به آنها خوش آمده، دستورات معاون جدید گردشگری مبنی بر عدم محاسبه و اعلام میزان سفر به روال گذشته را از یک گوش شنیده و از گوش دیگر در کرده‌اند و همچنان به دنبال اعلام آمارهای نجومی خود و اعلام اخبار افزایش‌های ۳۰ و ۵۰ درصدی هستند.

در این میان سایر ملاک‌های مورد نظر برای تعیین میزان سفر همچون ضریب اشغال هتل‌ها، ارقام دیگری را نشان می‌دهد که در برخی از استان‌ها نه تنها مثبت نیست؛ بلکه از کاهش ضریب اقامت نسبت به سال گذشته خبر می‌دهد.

---

**روز** gallery@hamedanpayam.com

## شی فرماندهی انتظامی همدان

## اتحادیه مطبوعات جهان اسلام

ایسنا

**مردم** پیامگیر ۲۴ ساعته ۸۲۸۰۷۵۴ - ۰۸۱۱

**کارد می‌توانند از طریق شیوه‌های زیر با روزنامه در میان گذاشته و خواستار پیگیری موضوع باشند**

تسهیلات انجام شده توسط سازمان تاکسیرانی است.

رایزنی و عقد قرارداد با کارواش و جلوبندی‌سازی نیز در این زمینه انجام شده و رانندگان می‌توانند از این خدمات استفاده کنند. فراهم کردن تمهیدات لازم برای انجام سفرهای زیارتی نیز در دستور کار قرار دارد و انجام می‌شود.

لازم به ذکر است، تمامی این خدمات و هر خدمت جدیدی که از سوی سازمان پیش‌بینی می‌شود از سوی مسئولان خطوط و ارسال پیامک به رانندگان سازمان تاکسیرانی اطلاع‌رسانی می‌شود.

محمد گلشن
مسئول امور و خدمات رفاهی سازمان تاکسیرانی همدان

**همیشه که به پزشک مراجعه می‌کنیم اکثر داروهایی که تجویز می‌شود، محصولات و تولیدات خارجی است. آن هم با قیمت‌های هنگفت. خیلی از آنها هم شامل بیمه نمی‌شود و در کمتر داروخانه‌ای یافت می‌شود. همه اینها به کنار، مسأله دیگر تشخیص و تجویز نادرست پزشکان است که اخیراً خیلی شایع شده با تجویز یا تزریق نادرست یک دارو، آسایش و آرامش یک خانواده را سلب می‌کنند. لازم است مسئولان نظارت کنند قدری تجدید نظر داشته باشند.**

▪ پاسخ مسئول:

شهروند باید هر مورد را کتباً با ذکر نام و آدرس و مشخصات پزشک مربوط به دانشگاه علوم پزشکی اعلام کند تا ما رسماً موضوع را پیگیری کنیم. در دانشگاه واحدی مستقل تحت عنوان رسیدگی به شکایات مردمی این وظیفه را پیگیری می‌کند و در صورت اعلام کتبی تا پایان موضوع پیگیری می‌شود.

دکتر صفی آریان
رئیس دانشگاه علوم پزشکی همدان

## در گفت‌وگوهای تلویزیونی مخاطب باید خسته نشود

همدان‌پیام: تهیه‌کننده برنامه «پندار» درباره لزوم جذاب‌تر شدن برنامه‌های گفت‌وگو محور سیما گفت: اگر موضوع و شیوه بیان کارشناس در یک برنامه، کارشناسی شده باشد، در جذب مخاطب موثرتر است.

محمد تاجیک در گفت‌وگو با ایسنا، بیان کرد: در برنامه‌های کارشناس محور می‌توان ۱۰۰ جمله بیان کرد، اما باید این جملات به گونه‌ای طراحی شده باشند که قابل انتقال به مخاطب باشند و او را خسته نکنند.

وی افزود: برنامه‌های روتین یک کارشناس را به برنامه‌شان می‌آورند که در همان روز یا یک روز قبل انتخاب شده، این برنامه نمی‌تواند برنامه خوبی باشد؛ چرا که هم نسبت به کارشناسی مورد نظر به مخاطب اطلاع‌رسانی نشده و هم کارشناس ذهنیت خاصی نسبت به موضوع و پروژه ندارد؛ در نتیجه گفتگویشان سطحی است و فقط آنتن پر می‌شود.

این تهیه‌کننده ادامه داد: اما برخی از برنامه‌ها هستند که نزدیک یک سال نگارششان طول می‌کشد و چند جلسه با کارشناس‌هایش صحبت شده است؛ بنابراین چنین برنامه‌ای مفید است.

## وضعیت نامشخص سری دوم سریال «ستایش»

همدان‌پیام: سعید سلطانی با اعلام اینکه نگارش سری دوم سریال «ستایش» همچنان ادامه دارد، گفت: هنوز زمان دقیقی برای کلید خوردن «ستایش ۲» مشخص نشده است.

سعید سلطانی خاطرنشان کرد: قرار بود در تعطیلات عید زمان شروع فصل دوم مشخص شود، اما فعلا چون جلسه‌ای برگزار نشده و فیلمنامه نیز هنوز کامل نشده است، چیزی در این مورد مشخص نشده و به تفاهم نرسیده‌ایم.

وی ادامه داد: من هم در طول عید مشغول ساخت سریال «فراموشی» بودم؛ بنابراین فرصتی برای این کار نداشتم.

به گزارش هنر پرس، سری دوم سریال «ستایش» به کارگردانی سعید سلطانی و تهیه کنندگی آرمان زرین‌کوب قرار است برای شبکه سوم سیما تولید شود.

لازم به ذکر است در این سری مریلا زارعی نقش «ستایش» را بازی خواهد کرد.

## بسیاری از فیلم‌ها توصیه به امید نمی‌کنند

همدان‌پیام: ناصر هاشم‌زاده (فیلمنامه‌نویس و کارشناس سینما) معتقد است که امروز فیلم‌هایی هستند که در آنها توصیه به خیانت می‌شود.

هاشم‌زاده با انتقاد از وضعیت سینمای امروز گفت: امروز وضع ما از دوره مغول بدتر نیست اما بعضی سینماگران آیه یأس و ناامیدی ترویج می‌کنند در حالی که در دوره مغول‌ها ما اشعار امیدبخشی می‌دیدیم و هنر امیدبخش داشتیم. درست است که هنرمند باید آیینه جامعه باشد اما باید بدانند چه چیزی را می‌خواهد نشان بدهد.

وی ادامه داد: امروز متاسفانه تهیه‌کنندگانی هستند که ادعا می‌کنند یک تار موی زن در فیلم آنها دیده نمی‌شود اما تمام آثارشان مبتذل است و بعضی ادعا می‌کنند که هرچه وزارت ارشاد تایید کند اسلامی است.

نگاه

## نگاهی به سیر داستان‌نویسی ایران(۱)

همدان‌پیام: داستان نویسی دوران معاصر را بر اساس رخدادهای مهم تاریخی – اجتماعی و نیز بر مبنای تحولات ادبی و سبکی هر دوره می‌توان به چند دوره تاریخی تقسیم کرد:

دوره اول: از حدود ۱۲۷۴تا ۱۳۰۰ ش . دوران مشروطیت
دوره دوم: از ۱۳۰۰ تا ۱۳۲۰ عصر رضا شاهی
دوره سوم: ۱۳۲۰ تا ۱۳۳۲ پس از رضا شاه تا کودتای ۲۸ مرداد
دوره چهارم: از سال ۱۳۳۲ تا ۱۳۴۰ دوره ادبیات مقاومت
دوره پنجم از ۱۳۴۰ تا ۱۳۵۷ دوره اوج شکوفایی
دوره ششم: از ۱۳۵۷ تا ۱۳۸۰ عصر انقلاب

۱ – داستان نویسی در دوره مشروطیت

ضرورت بیان وظایف تازه، سبب بکارگیری شکل‌های جدید ادبی و ورود موضوع‌ها و شخصیت‌های تازه به عرصه ادبیات می‌شود. اولین رمانواره‌های ایرانی از لحاظ تازگی شکل و محتوا پدیده نوینی در ادبیات ایران به شمار می‌آیند و آغازگر دوره جدیدی در نثر فارسی‌اند. در زیر به مهمترین آنها اشاره می‌شود.

الف) رمان تاریخی: دوران مشروطیت عرصه ظهور رمان تاریخی بود. یکی از محوری‌ترین اندیشه‌های عصر مشروطه یعنی باستانگرایی تاریخی، آرمان ظهور یک منجی و قهرمان ملی را در خود نهفته است. همین آرمان و آرزومندی، زمینه‌ساز گرایش نویسندگان به جستجو در اعماق هستی و هویت ایرانیان شد. بعدها نیز یأس ناشی از افول ارزش‌های مشروطه، شکست جنبش‌های ضد استعماری و هرج و مرج حاکم بر فضای کشور، این جدیت و جستجوی تاریخی را تقویت کرد. به رغم کم‌رونقی داستان نویسی در این عصر برخی از روشنفکران متأثر از رمان‌های اروپایی و به قصد انتقاد از اوضاع اجتماعی ایران آثاری داستانگونه آفریدند. نخستین رمان تاریخی ایران را میرزا فتحعلی آخوندزاده با نام «ستارگان فریب خورده» در سال ۱۲۵۳ ش. نوشت. آخوندزاده اولین داستان نویس و نمایشنامه نویس ایرانی بود که متأثر از نویسندگان رئال روس و اروپا نخستین گام‌ها را در این عرصه برداشت.

از برجسته‌ترین رمان‌های تاریخی این دوره می‌توان به شمس و طغرا، عشق و سلطنت یا فتوحات کوروش کبیر، داستان باستان یا سرگذشت کوروش و دام گستران یا انتقام خواهان مزدک نام برد.

ب) رمان اجتماعی: با وجود ترجمه برخی رمان‌های اروپایی در این دوران داستان نویسی اجتماعی هنوز رونق چندانی ندارد، با این حال تجدد طلبانی چون طالبوف تبریزی و زین العابدین مراغه‌ای با آن که داستان نویس به معنای واقعی نبودند هر یک با اثری داستانی پیشگام داستان نویسی دوران معاصر شدند وجه مشترک آثار این دو استفاده از تجددطلبی و بیدادگری اجتماعی در مضامین داستان است.

می‌توان گفت اساسا رمان‌های اولیه زبان فارسی آمیزه‌ای از سنت قصه‌های قدیم ایران و ساختار داستان‌های اروپایی بودند. نویسندگان رمان‌های اولیه به سبب محدودیت‌های فکری و هنری خود نتوانستند توصیفی منسجم و هنرمندانه از دوره خود پدید آورند.

۲ - داستان نویسی در عصر رضاشاه (۱۳۰۰- ۱۳۲۰)

پس از انحلال جنبش مشروطیت و کشته شدن یا پراکنده شدن مبارزان و آزادی خواهان، رضا شاه سلطنت را در دست گرفت. در این زمان اندیشه‌های نوآیینی ظهور کردند که علت آن را می‌توان آشنایی با تمدن و فرهنگ ممالک انقلابی و مترقی دانست. گسترش شهرنشینی، نهادهای مدنی، سازمان‌های اداری و ظهور اقشار تازه اجتماعی از دیگر مشخصه‌های این دوران است. تأسیس دانشگاه تهران (۱۳۱۳۹)، تأسیس فرهنگستان ایران (۱۳۱۴)، برگزاری جشن‌های هزاره فردوسی (۱۳۱۴) و ظهور برخی آثار نوآیین در حوزه شعر، داستان و نمایشنامه از رخدادهای مهم فرهنگی این دوره به شمار می‌آیند.

الف) در این دوران نگارش رمان‌های تاریخی که با روح ناسیونالیستی حاکم بر عصر رضا شاهی همخوان بود، هم چنان تداوم یافت که می‌توان به مظالم ترکان خاتون، لازیکا، شهربانو، پهلوان زند و رمان بلند آشیانه عقاب اشاره کرد. هدف نویسندگان از خلق این گونه رمان‌ها توصیف افسانه‌وار ایران باستان و قهرمانان تاریخی آن مرهم نهادن بر زخم حقارت ملی در آن برهه بود. همچنین نثر فاخر کهن‌گرا، تصرف در واقعیات تاریخی، بینش عرب‌ستیز و بی‌توجهی به ساخت دقیق داستانی از دیگر مشخصه‌های این رمان‌ها بودند.

۳– داستان نویسی در سال‌های ۱۳۲۰ تا ۱۳۳۲ (برکناری رضا شاه تا کودتای ۲۸ مرداد)

در شهریور ۱۳۲۰ در گرماگرم جنگ جهانی دوم، به دلیل گرایش رضا شاه به آلمان هیتلری مجبور به کناره‌گیری شد و سلطنت را به پسرش سپرد. آشفتگی اوضاع کشور و بی‌تجربگی شاه جوان، زمینه‌ساز ظهور پاره‌ای آزادی‌های سیاسی اجتماعی شد.

به موازات رخدادهای سیاسی اجتماعی، عرصه‌های تازه‌ای فرا روی اهالی فکر و فرهنگ ظهور کرد. در این دوره مجلات عامه پسند، موجب گسترش داستان‌های پاورقی سرگرم کننده شدند، از سوی دیگر شعر و داستان نویسی نو گسترش یافت. مجلات ادبی مانند سخن، مردم و پیام نو با گرایش نسبی به ادبیات پیشرو اروپا فعال شدند. نخستین کنگره نویسندگان ایران در سال ۱۳۲۵ برگزار شد. جریان‌های گوناگونی در عرصه شعر و داستان نویسی ظهور کردند از جمله ادبیات مرامی، سورئالیستی، همچنین نوعی همزیستی بین مکاتب هنری مختلف در آثار به وجود آمد. در حوزه ادبیات داستانی نویسندگان خلاقی چون چوبک، آل احمد، ابراهیم گلستان و بهرام صادقی ظهور کردند. با پیدایش آثار این نویسندگان جلوه و جاذبه رمان‌های دوره قبل رنگ باخت و خوانندگان با ادراکی برتر به آثار خلاق روی آوردند. می‌توان گفت دهه ۲۰ دوره گسترش و رشد داستان کوتاه و نیز عرصه گسترش ادبیات تبلیغی و آرمانگرایانه بود.

در فضای ملتهب پس از شهریور ۲۰، انتقاد صریح از سیاهی‌ها و تباهی‌های عصر رضا شاه رواج یافت. در این بین آثار ادبی ظهور کرد که به ادبیات زندان شهرت یافت. برجسته‌ترین نماینده این نوع ادبیات، بزرگ علوی بود.

۴ – داستان نویسی در سال‌های ۱۳۳۲ تا ۱۳۴۰ (سال‌های پس از کودتا)

به دنبال کودتای ۲۸ مرداد، چتر اختناق بر سر و سرنوشت ملت ایران گسترده شد. حکومت پهلوی به استحکام مجدد سیاسی اقتصادی خود پرداخت. در سال ۱۳۳۵ سازمان اطلاعات و امنیت (ساواک) به نیت سرکوب جنبش‌های مخالف و معترض به وجود آمد. فضای خفقان، یأس، خاموشی و انزوا ذهن و ضمیر روشنفکران کشور را در بر گرفت؛ چرا که تمامی امیدها بر باد رفته بود. شاعران و نویسندگان سر درگم و سرخورده از ادبیات معترض و آرمانگرا، یا به کنج عزلت خزیدند یا با پناه بردن به رمانتیسم تلخ، به نگارش داستان‌های تمثیلی، اسطوره‌ای، عرفانی، اروتیک (عاشقانه جنسی) یا پوچ گرایانه روی آوردند.

برجسته‌ترین داستان‌های تاریخی اجتماعی پاورقی گونه این دوران عبارتند از آفت، شهرآشوب، رابعه از حسینقلی مستعان، عشاق نامدار اقتباس از ذبیح‌ا... منصوری، آتش‌های نهفته از سعید نفیسی، ده مرد رشید و نسل شجاعان از شاپور آرین نژاد.

ادامه دارد...

# برترین‌های «دین در آئینه هنر» معرفی شدند

همدان‌پیام: همایش بین‌المللی «دین در آئینه هنر» با معرفی مقالات برتر و برگزاری آیین اختتامیه به کار خود پایان داد.

در این همایش بین‌المللی که با حضور ۱۲ کشور جهان و نماینده واتیکان در دانشگاه آزاد اسلامی واحد همدان برگزار شد، تعداد ۲۴ مقاله ارائه شد و دو کارگاه آموزشی «خط کوفی نماد هنر اسلامی» و «مرمت و بازسازی آثار باستانی» نیز در مدت زمان برگزاری این همایش برگزار شد.

این همایش به دنبال همایش ۱۵۰ سال دوستی ایران و ایتالیا که در سال گذشته برگزار شد به انجام رسید.

مدیرکل اروپا و آمریکای سازمان فرهنگ و ارتباطات اسلامی در مراسم اختتامیه همایش بین‌المللی "دین در آئینه هنر" گفت: شناخته شدن زبان فارسی در ایتالیا اصالت‌های فرهنگی ایران را نمایان کرد.

علیرضا اسماعیلی که در مورد کرسی‌های زبان فارسی برای تعامل فرهنگی ایران و ایتالیا سخن می‌گفت، افزود: ایتالیا یکی از کشورهای پیشرفته صنعتی است که از دیر زمان با فرهنگ شرقی آشنایی داشته است.

وی بیان کرد: سرآغاز مطالعات ایران شناسی ایتالیا به سده نیمه قرن شانزدهم بر می‌گردد که با شناخته شدن زبان فارسی اصالت‌های فرهنگی ایران نمایان شد و نشان داد ایران زبان خاص خود را دارد.

اسماعیلی ادامه داد: زبان فارسی در ایتالیا به عنوان میراث ادبی درخشان شناخته شده است.

وی بیان کرد: با وقوع رنسانس در ایتالیا و پیدایش مکتب اومانیسم شناخت بیشتری از زبان فارسی در ایتالیا به وجود آمد که سرآغاز آن نیز اهدای یک نسخه خطی در سال ۵۴۸ میلادی به پاپ بود.

مدیرکل اروپا و آمریکای سازمان فرهنگ و ارتباطات اسلامی تصریح کرد: نخستین چاپ قرآن در سال ۱۵۱۸ میلادی توسط یک حروفچین در ونیز انجام شد.

اسماعیلی بیان کرد: رایمن‌دی نخستین محققی است که ادبیات فارسی را کشف و شعر فارسی را کاملاً درک کرد، وی زبان فارسی را زیباترین زبان دنیا می‌دانست و معتقد بود این زبان از فر ایزدی برای بیان شعر برخوردار است.

مدیرکل اروپا و آمریکای سازمان فرهنگ و ارتباطات اسلامی ادامه داد: نقطه عطف شناخت زبان فارسی در دوران معاصر در سال ۱۹۵۷ میلادی است که می‌توان ادعا کرد، فارسی یکی از قوی‌ترین زبان‌ها در ایتالیاست.

وی بیان کرد: تقسیم‌بندی مطالعات فرهنگی ایران در ایتالیا در دو بخش صورت می‌گیرد اولین آن زبان و ادبیات فارسی است که ایتالاپیستی بنیانگذارش بود که شاهنامه فردوسی را به ایتالیایی ترجمه کرد و دیگری مطالعات تاریخی، مذهبی، فلسفی و زبان شناسی است که سه مؤسسه مطرح در این زمینه تشکیل شده است.

اسماعیلی گفت: فضای مناسبی که در دانشگاه‌های ایتالیا برای مطالعات زبان فارسی و فعالیت‌های فرهنگی ایجاد شده زمینه‌های مناسبی برای آشنایی در حوزه‌های دیگر فراهم آورده است و این کرسی‌ها در تقویت روابط ایران و ایتالیا و گسترش فعالیت‌های فرهنگی مؤثر است.

معاون پژوهشی دانشگاه باقرالعلوم(ع) قم در آیین اختتامیه همایش بین‌المللی "دین در آئینه هنر" گفت: مبانی زیرساختی هر علم نقش بسیار تعیین کننده‌ای در رویکرد انسان به آن علم داشته و افق دید او را نسبت به آن دانش با زیرساخت‌ها و فلسفه‌های آن همساز و همراه می‌کند.

حجت‌الاسلام محمدمهدی گرجیان با ارائه مقاله خود با عنوان "مبانی هنر در حکمت مطالعه صدرایی" افزود: در این میان زیبایی شناسی به عنوان یک علم از این امر مستثنا نبوده و نگرش آن براساس انسان شناسی، هستی شناسی و ابزارهای معرفتی آن مکتب می‌تواند متناسب با آن علم تبلیغ کند.

وی ادامه داد: طبیعی است که معرفت یک انسان مادی‌گرا از زیبایی که جهان را تنها به عالم ماده منحصر می‌کند در افق ماده است و جهان شناسی و دیدگاه او از زیبایی محدود به مسائل مادی است.

گرجیان اظهار داشت: در ماورای انسان الهی، هنر رویکردی متفاوت از انسان غیر الهی دارد؛ چراکه دورنمای فکری او بسیار نامحدود بوده و به افق بالادست می‌نگرد.

وی تصریح کرد: در معماری مساجد، مناره‌ها و گنبدها نگاه از کثرت به وحدت دارد، همچنین کاشیکاری‌ها و منبت کاری‌ها تفسیر آیات الهی است.

این عضو هیأت علمی دانشگاه تصریح کرد: هنر برای هنر شرک‌آور است، زیبایی و هنرمند واقعی خداوند سبحان است.

وی تأکید کرد: هنر و اخلاق باید مورد توجه ویژه قرار گیرد، اگر در ساحت انسان الهی انجام نگیرد به نا کجا آباد خواهد رسید.

گرجیان اعلام کرد: هنر مجسم باید به هنر متعالی تبدیل شود؛ چراکه هنر پل و معبر است نه مقصد.

وی با اظهار اینکه هنرخوانی، هنردانی و هنریابی مقوله‌هایی با فاصله‌های بسیار هستند، گفت: خواندن هنر نه تنها برای فرد اثر مثبتی نخواهد داشت؛ بلکه مضر خواهد بود.

معاون دانشگاه باقر العلوم(ع) تأکید کرد: هنر باید آرامش بخش باشد، هنری که اضطراب ایجاد کند، ضد هنر خوانده می‌شود.

همچنین در آیین اختتامیه همایش بین‌المللی"دین در آئینه هنر" نفرات برتر تقدیر شدند.

در این آیین از "کریم نجفی برزگر" معاون بین‌الملل سازمان فرهنگ و ارتباطات اسلامی، "بهمن اکبری" مدیر نشر و ترجمه دفتر فرهنگ و ارتباطات اسلامی، "پاتریک رینگنبرگ" استاد دانشگاه لوزان سوئیس، "سید محمد حسین موسوی جزایری"، "سید محمد وحید موسوی جزایری" و "مریزا زاکانی نی" مدرسان کارگاه‌های حاشیه همایش و حجت‌الاسلام "محمد مهدی گرجیان" معاون پژوهشی دانشگاه باقر العلوم(ع) تجلیل شد.

گفتنی است؛ همچنین از "آنیا پروچینو" معاون موزه باربرینی و "عباس اقبال مهران" رابط دانشگاه، وزارت امور خارجه و سفارتخانه‌های ایتالیا و واتیکان قدردانی شد.

در پایان، "فرزانه فرشید نیک" با ارائه مقاله‌ای با عنوان "تجلی مفاهیم دینی در معماری عصر صفویه" و "محمد مهدی گودرزی سروش" با ارئه مقاله‌ای با عنوان بررسی "نقش تزئینات مساجد و اماکن مذهبی در انتقال مفاهیم دینی" به ترتیب از دانشکده هنر و معماری دانشگاه تهران و دانشگاه آزاد اسلامی واحد همدان به عنوان ارائه کنندگان پوسترهای منتخب معرفی شدند.

همچنین قابل توجه است در بیانیه پایانی همایش «دین در آئینه هنر» عنوان شد که ارتقای سطح تعاملات فرهنگی میان جمهوری اسلامی ایران و جمهوری ایتالیا و واتیکان؛ ایجاد فرصت هم‌اندیشی و تعامل علمی بیان پژوهشگران حوزه دین و هنر؛ ارائه ایده‌های جدید علمی و هنری در پژوهش‌های آینده ساحت دین و هنر؛ ایجاد تعامل میان دانشگاه‌های داخل و خارج از کشور؛ معرفی جایگاه علمی و فرهنگی همدان به عنوان پایتخت تاریخ و تمدن ایران زمین و توانمندی‌های دانشگاه آزاد؛ ایجاد دبیرخانه دائمی همایش بین‌المللی "دین در آئینه هنر" در دانشگاه آزاد اسلامی واحد همدان؛ و تقویت همکاری‌های فرهنگی و پژوهشی میان دانشگاه‌ها و سازمان‌های علمی و فرهنگی کشور از جمله دستاوردهای برگزاری این همایش بوده است.

**معرفی جایگاه علمی و فرهنگی همدان به عنوان پایتخت تاریخ و تمدن ایران زمین و توانمندی‌های دانشگاه آزاد؛ ایجاد دبیرخانه دائمی همایش بین‌المللی "دین در آئینه هنر" در دانشگاه آزاد اسلامی واحد همدان؛ و تقویت همکاری‌های فرهنگی و پژوهشی میان دانشگاه‌ها و سازمان‌های علمی و فرهنگی کشور از جمله دستاوردهای برگزاری این همایش بوده است**

## اخلاق و هنر هفتم

همدان‌پیام: سینمای ایران و فساد در آن با مطالبی که یکی از بازیگران بر صفحه شخصی خود در فضای مجازی گذاشت شروع شد و رفته رفته این آتش شعله‌اش بلندتر شد و این روزها اکثر عوامل هنر هفتم فساد در سینما را پذیرفته‌اند و درباره‌اش سخن می‌گویند.

موضوع اخلاق و مقابله با فساد در سینمای ما به بحث روز تبدیل شده است و دومینوی روشنگری‌هایی که در این زمینه صورت می‌گیرد، ابعاد بیشتری را از حقیقت‌های تلخ روشن می‌کند.

سال‌هاست برخی که دائما ژست روشنفکری به خود می‌گیرند، بر خلاف منویات مقام معظم رهبری و البته قواعد بدیهی دینی و انسانی که بر لزوم اولویت دادن به تعهد پیش و بیش از تخصص تاکید دارند، همه مشکلات هنری را به گردن همین ایدئولوژی می‌اندازند و اصرار دارند که پیشی گرفتن تخصص از تعهد، موجبات حرکت رو به جلو را فراهم می‌کند.

این نوع جهان‌بینی اما خیلی زود نتایج تاسف بار خود را نشان داد و این چنین شد که برخی از همین مدعیان روشنفکری هم در منجلاب فساد فرو رفتند و هم اینکه، آن را بسط و گسترش دادند، تا افراد بیشتری در عرصه فرهنگ و هنر که فطرتی پاک و الهی دارد را قربانی کند.

این روزها نیز موضوع اخلاق و مقابله با فساد در سینمای ما به بحث روز تبدیل شده است. دومینوی روشنگری‌هایی که در این زمینه صورت می‌گیرد، ابعاد بیشتری را از حقیقت‌های تلخ روشن می‌کند؛ حقیقت‌هایی که بدون شک نتیجه منور الفکرهایی است که در افق خود راهی را ترسیم کرده‌اند که پیش از آن به اصطلاح هنرمندان عریان فکر غربی آن را طی کرده‌اند.

در اینجا با یک سوال مواجهیم؛ علت چیست؟ پاسخ اما به سادگی سوال نیست و همچون دالانی هزار تو، با پاسخ‌های بیشمار و البته درمان‌های گاهاً اشتباه مواجهیم. شاید همه چیز را باید انداخت گردن مدرنیته. اما وقتی هنوز تعریفی از

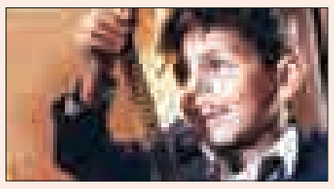

مدرنیته ارائه نشده و دعوای قدیمی آن با سنت به سرانجامی نرسیده است، چطور می‌توان به این سادگی به این سوال پاسخ داد.

شاید هم برخی بگویند، این ذات سینماست که به دلیل برخوردهای زیاد زن و مرد و روابط گاهاً خارج از ضابطه آنها که به عنوان همکاری شغلی تعریف می‌شود، اینگونه فسادها اجتناب ناپذیر باشد و درمان نیز، جلوگیری از روابط نزدیک زن و مرد است! اما بدیهی است که این راه حل تنها یک نتیجه را در بر دارد و آن اینکه چراغ سینما را برای همیشه خاموش کنیم.

گذشته از آن سینما مانند تمام ساخته‌های فیزیکی و انتزاعی بشر، مَرکبی است که انتخاب مسیر تنها به عهده سوارکار است.

فقط کافی است نگاهی بیندازیم به شهیدآوینی تا بدانیم، این مرکب چگونه می‌تواند مسیری الهی را بپیماید.

شهید آوینی و بسیاری دیگر، توانستند افسار این مرکب را بدست بگیرند و اجازه ندهند، این مرکب افسار گسیخته، سوار خود را به هر سو که می‌خواهد ببرد.

البته در همین جا باید به این مطلب نیز اشاره کرد که همچنان هنر کشور و به ویژه هنرمندان سینمای ایران، پاک‌ترین هنرمندان جهان هستند و این موضوعات که در چند روز گذشته بیش از پیش مورد توجه قرار گرفته، تنها برای به خود آمدن و تصفیه است؛ زیرا این ویژگی جامعه اسلامی است که با هرگونه فساد برخورد می‌کند و هنر که فطرت پاکش بی‌شک از خالق هنرمند هستی سرچشمه گرفته است، در جامعه اسلامی بیش از هر جای دیگری نسبت به آن حساسیت نشان داده می‌شود تا جامعه هنری را از همان معدود بیماران نیز پاک و تصفیه کند.

با لاله‌ها

سنگ نوشته مزار یک شهید

## حالا دیگر عکسی نیست تا برق نگاهش شرمنده‌مان کند!

همدان‌پیام: روی سنگ مزار شهید «رضا نادری» که طرح ساماندهی گلزارها مجال نداد این سنگ را به نظاره بنشینیم نوشته شده بود، آیا با کمی گریه و یک فاتحه شما بر مزار من و امثال من مسئولیتی را که با بالا رفتن خود بر دوش تو گذاشته‌ایم از یاد خواهی برد یا نه؟ ما نظاره‌گر خواهیم بود که تو با این مسئولیت سنگین چه خواهی کرد!

همان دلاور ۲۱ ساله‌ای که در چهارم مرداد سال ۶۷ در برابر منافقین کوردل ایستاد و با شلیک‌های پیاپی آرپی‌جی راه منافقین را با منهدم کردن ماشین‌های خودشان بند آورد، آنها را زمین‌گیر کرد و این فرصت را ایجاد کرد تا گردان‌ها و خود را به تنگه چهارزبر(مرصاد) برسانند.

شهید «رضا نادری»
متولد ۱۳۴۶
شهادت ۱۳۶۷
محل شهادت عملیات مرصاد – تنگه چهارزبر

شجاع، جسور، ۲۱ سالش نشده، بسان عارفان می‌نویسد و می‌اندیشد؛ این هم قسمتی از وصیت‌نامه علمدار مرصاد که روی سنگ مزارش نوشته شده «ای برادر کجا می‌روی! کمی درنگ کن. آیا با کمی گریه و یک فاتحه شما بر مزار من و امثال من مسئولیتی را که با بالا رفتن خود بر دوش تو گذاشته‌ایم از یاد خواهی برد یا نه؟ ما نظاره‌گر خواهیم بود که تو با این مسئولیت سنگین چه خواهی کرد!»

* وصیت‌نامه علمدار مرصاد شهید رضا نادری

به نام خدای محمد و دینش، علی و ولایتش، حسین و خونش و مهدی و نایبش، ستایش ایزد یکتا را که نامش موجب شور و حال مومنان است و ذکرش امید زندگانی ذاکران؛ همانکه در محضر وجود اقدس‌اش عاشقانی پاکباز پرورش یافته که تراوش عشق خود را آمیخته با خون خویش به حضور رب العالمین تقدیم می‌کنند.

عاشقانی که آتش عشق او را در سینه پنهان داشتند و مرغان زندانی در قفس بودند که در آرزوی گشایش زندان تن، شب‌ها در دل تاریکی جبین حقارت و عبودیت خود را بر خاک ساییدند و اشک روان خود را در سجده‌گاه عشق جاری کردند.

آنان بسان پروانگانی به گرد شمع رخ یار از شب تا به سحر آنقدر چرخیدند تا اینکه پر و بالشان طعمه حریق شمع جانانه گشت و زندان و حجاب تن را دریده و مرغ جانشان را به عروجی ملکوتی به پرواز درآوردند و به شهادت که فخر اولیاست دست یافتند.

نائل شدن به این مقام که از اوج کمالات است هدف والای آفرینش و نهایت زجر و مشقت‌هایی است که در راه یار بر عاشق زار وارد می‌شود. الها اگر عشق این است و اگر آن تنها مختص به وجود اقدس توست پس این از خدا بی‌خبران که به همه چیز به غیر تو عشق بسته‌اند چه می‌گویند و اگر مرگ به بهترین وجه خود شهادت با جامه خونین است، پس مردن در بستر خواب در روزگار شهادت فاجعه بسیار دردناکی است.

کتاب

## انتشار «سهم من از چشم‌های او» براساس خاطرات سردار حسام

همدان‌پیام: کتاب «سهم من از چشم‌های او» درباره خاطرات «سردار حمید حسام» توسط سوره مهر به زودی منتشر و روانه بازار نشر می‌شود.

مصطفی رحیمی، نویسنده ادبیات دفاع مقدس در گفت‌وگو با فارس، درباره تازه‌ترین اثر زیر چاپ خود بیان داشت: چندی پیش خاطرات یکی از رزمندگان هشت سال دفاع مقدس را در قالب کتابی به نگارش درآوردم که این اثر بزودی روانه بازار نشر می‌شود.

وی با بیان اینکه مضمون این اثر به خاطرات «سردار حمید حسام» اختصاص دارد، اضافه کرد: سردار «حمید حسام» در گذشته مدیر ادبیات بنیاد حفظ آثار و نشر ارزش‌های دفاع مقدس بوده و در دوران هشت سال دفاع مقدس دیده‌بان بوده است.

رحیمی با اشاره به اینکه عنوان این اثر را «سهم من از چشم‌های او» نام نهادم، ادامه داد: این کتاب از سوی انتشارات «سوره مهر» بزودی منتشر و به مخاطبان ادبیات دفاع مقدس ارائه می‌شود. وی با بیان اینکه این کتاب دارای حدود ۳۵۰ صفحه است، بیان کرد: «سردار حمید حسام» اهل همدان بوده و در آن دوران در دانشکده ادبیات دانشگاه تهران قبول می‌شود و در جریان انقلاب فرهنگی و درگیری‌های گروهک‌ها در دانشگاه تهران حضور داشته و وقتی این دانشگاه تعطیل شد، جنگ تحمیلی آغاز می‌شود و او به زادگاه خود برگشته و سپس به جبهه می‌رود.

## هزینه داروهای بیماران تأمین‌اجتماعی نقدی دریافت می‌شود

همدان‌پیام: انجمن داروسازان اعلام کرد که داروخانه‌ها از ۲۰ اردیبهشت‌ماه نسخه‌های تأمین‌اجتماعی را آزاد حساب می‌کنند.

رئیس انجمن داروسازان ایران در گفت‌وگو با ایسنا گفت: در صورتی که صندوق تأمین‌اجتماعی مطالبات داروخانه‌ها را پرداخت نکند از ۲۰ اردیبهشت‌ماه به بعد در تهران، هزینه داروهای بیماران تحت پوشش صندوق تأمین‌اجتماعی به‌طور نقدی دریافت می‌شود و به این ترتیب داروها با قیمت آزاد به بیمه‌شدگان تأمین‌اجتماعی فروخته می‌شود.

رهبر مژدهی‌آذر افزود: دستورالعمل مشخصی مبنی‌بر دریافت نقدی وجه داروهای بیماران تحت پوشش صندوق تأمین‌اجتماعی برای کل کشور صادر نمی‌کنیم و هر استان براساس وضعیت خود اقدام به این کار می‌کند. تاکنون داروخانه‌های استان‌های گیلان و خراسان رضوی نیز اینگونه عمل کرده‌اند. وی بیان کرد: از آبان‌ماه سال گذشته صندوق تأمین‌اجتماعی مطالبات داروخانه‌ها را پرداخت نکرده و همین امر باعث شده است که داروخانه‌ها دچار وضعیت اقتصادی وخیمی شوند.

## ورود اورژانس اجتماعی به حیطه زنان در معرض آسیب

همدان‌پیام: معاون اجتماعی سازمان بهزیستی کشور گفت: ۱۴ هزار و ۵۰۰ زن و دختر در معرض آسیب در ۱۴۴ مرکز مداخله در بحران سازمان بهزیستی کشور در شش ماهه نخست سال گذشته پذیرش شده‌اند.

محمد نفریه در گفت‌وگو با ایسنا، از افزایش گستره فعالیت اورژانس اجتماعی در حوزه آسیب‌های اجتماعی از جمله زنان در معرض آسیب خبر داد و اظهار کرد: زنان در معرض آسیب از طرق مختلف از جمله به صورت خودمعرف، معرفی از طرف قوه قضاییه، نیروی انتظامی و ... توسط مراکز مداخله در بحران پذیرش می‌شوند. وی افزود: در مراکز مداخله در بحران خدمات متعددی از جمله خدمات مددکاری، روانشناسی، پزشکی و پرستاری از طریق تیم متخصصان شامل روانشناسان و مددکاران به زنان در معرض آسیب ارائه می‌شود. معاون اجتماعی سازمان بهزیستی کشور در ادامه عنوان کرد: هدف مراکز مداخله در بحران رفع خطر آسیب اجتماعی برای زنانی است که در معرض آن قرار دارند و به دلایل مختلف از جمله درگیری در خانواده یا احتمال بروز انواع آسیب‌های اجتماعی توسط مراکز پذیرش می‌شوند.

## ایجاد بانک اطلاعات جامع بیماران کلیوی در کشور

همدان‌پیام: رئیس هیأت مدیره انجمن خیریه حمایت از بیماران کلیوی با اشاره به اینکه بیماران کلیوی پس از پیوند فراموش می‌شوند، گفت: برای برطرف شدن مشکلات بیماران باید بانک اطلاعات جامع بیماران کلیوی در کشور راه‌اندازی شود. مصطفی قاسمی در گفت‌وگو با فارس، در توضیح علت تفاوت آمار وزارت بهداشت و انجمن خیریه حمایت از بیماران کلیوی در زمینه تعداد بیماران کلیوی اظهار داشت: وزارت بهداشت بر مبنای کسانی که دارو می‌گیرند اعلام می‌کند که این تعداد بیمار پیوندی داریم. وی ادامه داد: مثلاً وزارت بهداشت اعلام می‌کند حدود ۲۰ هزار بیمار پیوندی دارد؛ در صورتی که انجمن خیریه حمایت از بیماران کلیوی در لیست خود ۲۸ هزار بیمار پیوندی دارد و این ۸ هزار آمار مغفول کسانی هستند که یا فوت کرده‌اند یا به چرخه دیالیز بازگشتند.قاسمی در پاسخ به این پرسش که آمار نهایی تعداد بیماران چه تعداد است، گفت: آمار نهایی انجمن خیریه حمایت از بیماران کلیوی حدود ۵۵ هزار بیمار است که تعداد آنها در لیست رایانه این انجمن موجود است.

### پنجره

## حضانت در قانون(۱)

همدان‌پیام: «حضانت» یا نگهداری از کودکی که بین والدینش طلاق واقع شده، از موضوع‌های بحث‌انگیز حقوقی و فقهی بوده است. از یک طرف، مصالح روحی و جسمی کودک مد نظر است و از طرفی حقوق و تکالیف هر یک از والدین باید مورد توجه قرار گیرد. بی‌اعتنایی به هریک، باعث اختلالات مهم در روابط خانوادگی خواهد شد؛ به همین دلیل است که پدر یا مادر، معمولا در اثبات ذی حق بودن خود بر نگهداری از کودک مشترک، پافشاری می‌کنند. مادر، تاب دوری از پسر دو ساله یا دختر هفت ساله‌اش را ندارد و همچنان او را محتاج محبت‌های مادرانه‌اش می‌داند و پدر نیز با حق ولایتی که تا سن بلوغ بر کودکش دارد، خود را مقدم بر مادر می‌شمرد. در کشاکش این دو مقوله، حکم قانون که معمولا جنبه نوعی دارد و به استثناها کمتر می‌نگرد، فاصل این نزاع است:

در ماده ۱۱۶۹ قانون مدنی ایران آمده است:

برای نگاهداری طفل، مادر تا دو سال از تاریخ ولادت او اولویت خواهد داشت. پس از انقضای این مدت، حضانت با پدر است مگر نسبت به اطفال اناث که تا سال هفتم، حضانت آنها با مادر خواهد بود.

اما قانون که متنی نوشته در مجموعه‌های قانونی است، در مواردی با عواطف، بیگانه است و دادرس نیز که به مانند شخص بی‌طرف عمل می‌کند، حق اجتهاد در مقابل نص را ندارد و ملزم به اجرای قانون است. نگارنده در طول سالیان متعدد، جدال و نزاع والدین متارکه کرده‌ای را در صحن دادگاه‌ها شاهد بوده که با اعتراض به حکم قانون، آن را غیر عادلانه تصور کرده‌اند و دادرس نیز دست بسته در برابر قانون، در کشاکش وجدان خود، چاره‌ای جز تسلیم پسر دو ساله یا دختر هفت ساله به پدرش ندارد. مجموع این بحث‌ها قانونگذار را وادار کرد که به اصلاح ماده ۱۱۶۹ قانون مدنی بپردازد و به زعم خود، آن را عادلانه سازد؛ بدین منظور، مجلس شورای اسلامی با تلاش فراکسیون زنان که به نوعی، خود را ذی نفع در موضوع می‌دانستند، در صدد بر آمد تا حضانت کودکان را بدون تفاوت پسر یا دختر، تا سن هفت سالگی به مادر بسپارد و بدین ترتیب، به این نزاع چند ساله پایان دهد، ولی از آنجا که ماده ۱۱۶۹ قانون مدنی همانند اکثر مواد این قانون وزین، بر اساس نظر مشهور فقهای امامیه تحریر شده است، مورد تایید فقهای شورای نگهبان واقع نشد و به مجلس برگشت داده شد، ولی مجلس که مصوبه خود را منطبق با مصلحت عمومی می‌دانست، آن را به مجمع تشخیص مصلحت نظام ارسال کرد؛ به طوری که اخیرا اعلام شد، آن نهاد با اندکی اصلاحات، این مصوبه را بدین صورت در آورد:

برای حضانت و نگهداری طفلی که ابوین او جدا از یکدیگر زندگی می‌کنند مادر تا هفت سالگی اولویت دارد و پس از آن با پدر است.

تبصره: بعد از هفت سالگی در صورت حدوث اختلاف، حضانت طفل با رعایت مصلحت کودک به تشخیص دادگاه می‌باشد.

### خبر

## توقیف خودروهای حامل دارو و لوازم آرایشی بهداشتی قاچاق در کبودراهنگ

همدان‌پیام: مأموران انتظامی شهرستان کبودراهنگ در دو عملیات پلیسی جداگانه ۲۸۰ بسته داروی تاریخ گذشته و ۹۳۱ عدد انواع لوازم آرایشی و بهداشتی قاچاق را کشف و ضبط کردند.

فرمانده انتظامی شهرستان کبودراهنگ در این باره گفت: مأموران این یگان حین گشت‌زنی در محور اصلی به یک دستگاه خودرو پژو آردی مظنون شدند و دستور ایست را صادر کردند.

شیخی افزود: خودرو مذکور بدون هیچ‌گونه توجهی به هشدارهای پلیس از محل متواری می‌شود و حین فرار بسته‌ای را از پنجره اتومبیل خود به بیرون می‌اندازد و با سرعت به حرکت خود ادامه می‌دهد.

وی اظهار داشت: مأموران در بررسی به عمل آمده از این بسته ۲۸۰ بسته داروی تاریخ گذشته از نوع امپرازول را کشف و ضبط کردند.

# جوجه‌های چند روزه در شهر چه می‌کنند

اکرم چهاردولی

همدان‌پیام: با فرا رسیدن بهار و به‌ویژه با رو به گرمی گذاشتن هوا کم‌کم سر و کله دست‌فروش‌هایی که جوجه‌های چند روزه رنگی شده را در کنار خیابان می‌فروشند، پیدا می‌شود. اگر در حوالی ظهر و عصر سری به خیابان باباطاهر همدان بزنیم این دست‌فروشان را خواهیم دید که کارتن‌هایی پر از جوجه‌های بینوا در مقابل خود قرار داده‌اند. در این میان کودکانی که با پدر و مادر خود از کنار این دست‌فروشی‌ها می‌گذرند، با دیدن این موجودات بیچاره دست والدین خود را برای خرید آنها می‌کشند. در چنین مواقعی اگر پدران و مادران از حقوق حیوانات آگاهی کافی داشته باشند، سعی می‌کنند تا این مسأله را به فرزند خود گوشزد کنند و او را از خرید آن منصرف سازند اما عده‌ای دیگر از پدران و مادران به‌طور احساسی تسلیم خواسته کودک خود می‌شوند و با این تصور که شاید او چند روزی سرش در بازی با این جوجه گرم شود! به خرید آن مبادرت می‌کنند.

راستی هیچگاه پیش خود اندیشیده‌ایم که این جوجه‌های رنگی از کجا می‌آیند، توسط چه کسانی خریداری می‌شوند و سرنوشت آنها چه می‌شود؟ این جوجه‌ها که عموما خروس هستند پس از خروج از تخم و تعیین جنسیت چون قادر به تخم‌گذاری نیستند، غیر مفید تشخیص داده می‌شوند و از چرخه تولید خارج می‌شوند. اما قضیه به همین‌جا ختم نمی‌شود، آنها توسط افراد سودجو در سطل‌های رنگ فرو برده می‌شوند تا شمایلی کودک‌پسند پیدا کنند! این جوجه‌ها که تا زمان خریداری شدن آب و دانه کافی دریافت نمی‌کنند، در شرایط بدی از نظر بهداشتی نگهداری می‌شوند و دست آخر فروشنده آنها را در کیسه‌های پلاستیکی تحویل خریدار می‌دهد!

در خانه هم این جوجه‌ها آنقدر بازیچه دست کودکان قرار می‌گیرند که زیر دست و پای آنها له می‌شوند یا به‌دلیل تغذیه نامناسب و بروز بیماری می‌میرند و در مواردی هم خوراک گربه‌ها می‌شوند. با این وصف و با توجه به تأکیدهای مکرری که در دین و همچنین فرهنگ معاصر در مراقبت از حقوق حیوانات شده است، خریدن این جوجه‌ها چه توجیهی می‌تواند داشته باشد؟ ضمن آنکه به دلیل ابتلای این جوجه‌ها به انواع بیماری‌ها، ناقل بیماری‌های زیادی به کودکان نیز هستند.

یکی از فروشندگان جوجه‌های رنگی در خیابان باباطاهر در مورد ماندگاری این جوجه‌ها می‌گوید: جوجه‌ها از نظر ماندگاری مشکلی ندارند اگر خوب به آنها رسیدگی شود طول عمر خوبی خواهند داشت. در غیر این صورت ظرف یک ساعت می‌میرند.

وی با بیان اینکه این جوجه‌ها دانه‌ای ۵۰۰ تومان به فروش می‌رسند، می‌افزاید: جوجه‌ها دانه‌ای ۱۰۰ تومان برای ما سود دارد و تنها به دلیل اینکه در فصلی از سال فروش خوبی دارند عرضه می‌شوند.

طبق اطلاعات موجود در سایت محیط زیست ایران این جوجه ها که خروس (از نژاد تخمی- لگهورن) هستند در حقیقت به عنوان ضایعات کارخانجات جوجه کشی محکوم به مرگ می‌شوند.

**با کمی تامل در می‌یابیم که ما انسان‌ها تا چه حد اسیر تمایلات دیو مآبانه خود شده‌ایم و برای بدست آوردن وسایل لازم خود حتی از جان این جوجه‌های زیبا نیز نگذشته‌ایم.**

در کارخانجات جوجه کشی (جوجه‌های نژاد تخم‌گذار) پس از خروج جوجه‌ها از تخم عمل تعیین جنسیت (فقط در روز اول) آنها انجام می‌گیرد. این عمل معمولا براساس شکل برجستگی مقعدی جوجه‌ها صورت می‌گیرد و طی آن جوجه‌های نر و ماده از یکدیگر جدا می‌شوند. معمولا ۵۰ درصد جوجه‌هایی که سر از تخم در می‌آورند خروس و ۵۰ درصد مابقی نیز مرغ هستند. در این موقع جنسیت جوجه‌ها سرنوشت آنها را تعیین می‌کند؛ جوجه‌های ماده برای پرورش و ایجاد گله‌های تخم‌گذار توسط مرغداران خریداری می‌شوند ولی از اینجا به بعد سرنوشت تلخی در انتظار جوجه خروس‌ها می‌باشد. این جوجه‌ها چون قادر به تخم‌گذاری نیستند و در حقیقت پرورش آنها مقرون به صرفه نیست پس محکوم به مرگ هستند. این سرنوشت مرگبار روش‌های متفاوتی دارد گاهی در همان روز اول جوجه‌ها در چاه مخصوص تلفات ریخته می‌شوند تا بمیرند، گاهی نیز در آب خفه می‌شوند و گاهی نیز با رنگ شدن و پیدا کردن ظاهر جذاب روانه بازار خرید می‌شوند تا بازیچه لحظه‌ای کودکان شوند و بدست آنها بمیرند. اگر سرنوشت این جوجه‌ها را از لحظه خروج از کارخانه دنبال نماییم به نتایج تاسف باری می‌رسیم.

همانطور که گفتیم در وهله اول این جوجه‌ها با فرو بردن در سطل رنگ و با رنگ‌های مختلف و کودک پسند رنگ‌آمیزی و در جعبه‌های ۱۰۰ قطعه‌ای قرار داده می‌شوند و روانه بازار فروش می‌شوند. اغلب این جوجه‌ها تا زمان خریداری شدن توسط قاتلانشان، غذایی دریافت نمی‌کنند که معمولا گاهی به دو روز نیز می‌رسد.

زمان خریداری شدن نیز در پلاستیک‌های فریزر تقدیم مشتری می‌گردند تا دستان خریداران آلوده نگردد! تصور کنید تنفس در یک پلاستیک سربسته را؛ اگر نگاهی به خریداران این جوجه بیندازیم اغلب مشاهده می‌کنیم که خریداران مادرانی هستند که برای سرگرمی دو سه روزه کودکشان این جوجه‌ها را خریداری می‌کنند. این جوجه‌ها هنگامی که به منزل یا در حقیقت قتلگاه خود می‌رسند وضع‌شان بدتر می‌شود چون در عوض نگهداری و مواظبت از آنها به عنوان بازیچه و در حقیقت عروسکی زنده و متحرک و صدادار مورد استفاده قرار می‌گیرند. صرفنظر از تغذیه آنها که معمولا توسط مخلوطی با عنوان دان! که توسط فروشندگان جوجه همراه آنها عرضه می‌شود و اغلب چیزی جز مخلوطی از سبوس و خاک اره نیست وضعیت نگهداری آنها بدین صورت است که یا شکار گربه و کلاغ می‌گردند و یا به علت بیماری می‌میرند و یا دست آخر در زیر دست و پای کودک دلبند انسان له می‌گردند. جالب اینکه این موجودات زیبا دلبستگی و وابستگی عجیبی به انسان پیدا می‌کنند تا حدی که همه جا به دنبال او راه می‌افتند و این گاهی به قیمت از دست دادن جانشان و له شدن زیر دست و پا می‌انجامد؛ موارد دیگری مانند پرتاب آنها یا شستن آنها در حمام برای تمیز شدنشان !!توسط مثلا مادران کوچکشان- و موقتی‌شان - و خفگی آنها زیر آب یا حتی له شدن بین دستان کودکان ما هنگام پوشاندن لباس (لباس جوجه‌ای) توسط مادرانشان یا له شدن در تختخواب در هنگام خواب کودک که آنها را مانند عروسکشان به تختخواب می‌برند. اینها نمونه‌هایی از سرنوشت این موجودات کوچک و زیباست که به طور غیر عمدی دچار آن می‌شوند.

دسته‌ای دیگر از این جوجه‌ها به عنوان وسیله تفریح ما آدمیان مورد استفاده قرار می‌گیرند. برای مثال شخصی که از یک قوش در منزل نگهداری می‌کرد! این جوجه‌ها را به عنوان شکار برای حیوان دست آموزش خریداری می‌کرد و با رها کردن جوجه در حیاط قوش خود را تشویق به شکار او می‌نمود قوش بیچاره نیز برای رفع گرسنگی به جوجه بیچاره حمله می‌کرد و ... و باعث تفریح صاحب خود را فراهم می‌آورد و نیز استفاده از آنان به عنوان هدفی زنده و شکار آنها با تفنگ بادی که نشانه دقت در تیراندازی به اهداف کوچک می‌باشد!!! و مایه فخر و مباهات برخی از ماست.

یکی دیگر از موارد استفاده این جوجه‌ها به عنوان خوراک لذیذی برای گربه‌های خانگی است، همچنین به عنوان طعمه برای رهایی از دست گربه‌های مزاحم این جوجه‌ها سمی شده و رها می‌شوند تا شر گربه‌های مزاحم را از سر صاحبخانه کم کنند.!!!

بر اساس آمار تقریبا فقط ۰/۲۵ درصد (توجه کنید فقط بیست و پنج صدم درصد یعنی از هر چهارصد جوجه یکی) این جوجه‌ها به سن بلوغ (۴/۵ ماهگی) می‌رسند.

با کمی تامل در می‌یابیم که ما انسان‌ها تا چه حد اسیر تمایلات دیو مآبانه خود شده‌ایم و برای بدست آوردن وسایل لازم خود حتی از جان این جوجه‌های زیبا نیز نگذشته‌ایم.

در ادامه این گزارش با مدیرکل دامپزشکی همدان گفتگو کردیم. کریمی مخصوص می‌گوید: این جوجه‌ها از طریق کارخانه‌های جوجه‌کشی در اختیار دست‌فروشان قرار می‌گیرد.

وی معتقد است؛ این جوجه‌ها باید در شرایط مناسبی نگهداری شوند و فروش آنها در کنار خیابان به دلیل اینکه در جریان تغییرات مداوم دما قرار دارند مطلوب نیست. آنها ممکن است ناقل بیماری‌های خاص باشند که مختص طیور است؛ بنابراین باید مکان مناسبی برای فروش این جوجه‌ها در نظر گرفته شود.

کریمی مخصوص با بیان اینکه بچه‌ها علاقه زیادی به خرید این جوجه‌ها دارند به خانواده‌ها توصیه کرد از این کار خودداری کنند؛ چرا که این جوجه‌های رنگی ممکن است ناقل بیماری ویروسی باشند؛ در غیر این صورت اگر تمایل به نگهداری اینگونه حیوانات دارند باید محل زندگی آنها از انسان جدا باشد و از بازی کردن کودکان با آنها جلوگیری کنند.

وی قیمت جوجه درجه یک را ۶۰۰ تومان بیان کرد و گفت: قیمت جوجه‌های درجه‌های مختلف ۵۰۰ تومان است.

کریمی‌مخصوص با اشاره به اینکه ۸۳۲ بیماری قابل انتقال از انسان به حیوان وجود دارد، افزود: مسئولان بهداشتی در کارخانه‌های جوجه‌کشی حضور دارد. این کارشناسان اجازه خروج جوجه‌های درجه یک و دو را می‌دهند و درجه سه را معدوم می‌کنند که فروشی هم ندارند.

مدیرکل دامپزشکی همدان در پایان گفت: با همکاری مسئولان متولی از جمله شهرداری می‌توان این دست‌فروشان را جمع‌آوری کرد اگر ناسالم باشند باید برخورد شود اگر سلامت باشند می‌توان مکان مناسبی برای آنها در نظر گرفت.

اکنون به این دلیل که نمی‌توانیم تا زمان از تخم در آمدن جوجه‌ها، آنها را تفکیک جنسی کنیم و از آنجا که پرورش این جوجه خروس‌ها نیز به ضرر مرغداران تمام می‌شود و جز حکم مرگ نمی‌توان برای آنها حکمی صادر کرد پس آیا بهتر نیست در همان روز اول و قبل از خروج از کارخانه مرگ به سراغ آنها بیاید تا حداقل زجرکش نشوند. (اگر بخواهند سود حاصل از فروش این جوجه‌ها را به فروشندگان توسط کارخانه بهانه نمایند نیز در می‌یابیم که مبلغی بسیار ناچیز -برای هر جوجه تقریبا در حد ده تومان- است و برای کارخانه به هیچ عنوان مبلغ قابل ملاحظه‌ای نیست)

پس انسان تا کی می‌خواهد اینقدر سنگدلی و قساوت قلب را در مورد حیوانات به خرج دهد.

# تجلیل از فعالان عرصه سلامت استان

همدان‌پیام: رئیس دانشگاه علوم پزشکی همدان، توجه به معنویت را عاملی مؤثر در حفظ سلامت روان افراد دانست.

رضا صفی‌آریان در مراسم تجلیل از فعالان عرصه سلامت استان همدان گفت: بسیاری از افراد تصور می‌کنند عرصه سلامت محدود به مقوله سلامت جسمانی می‌شود در حالی که سلامت طیف گسترده‌ای دارد و شامل سلامت روحی و روانی نیز می‌شود که اهمیت آن به مراتب بیشتر از سلامت جسمانی است.

وی عنوان کرد: حوزه سلامت، حوزه‌ای گسترده بوده که تنها ۳۰ درصد آن در اختیار وزارت بهداشت می‌باشد و مابقی آن مربوط به همکاری سایر دستگاه‌ها و ارگان‌هاست.

صفی‌آریان اظهار داشت: خوشبختانه با ریشه‌کن شدن بسیاری از بیماری‌های عفونی، آمار بسیاری از مرگ و میرها کاهش یافته، اما در مقابل با توجه به سبک زندگی افراد بیماری‌های مزمن غیرواگیردار مانند بیماری‌های قلبی، مغزی و آرتروز شیوع یافته است.

وی ادامه داد: آمار بالای ابتلای افراد به بیماری‌های مختلف در جامعه امروزی و هزینه‌های هنگفتی که صرف تشخیص و درمان آنها می‌شود، شرکت‌های بیمه را دچار چالش کرده؛ به نحوی که این شرکت‌ها به دنبال کاهش تعهدات خود هستند.

وی با اشاره به اینکه در هفته سلامت امسال به موضوع سالمندی و سلامت توجه ویژه‌ای شده است، افزود: احادیث و روایات دینی تأکید زیادی به سالمندان و دوره سالمندی دارند؛ به طوری که رسول اکرم(ص) می‌فرمایند: «بزرگ شما در بین شما، مثل پیغمبر است در امت.» بر همین اساس لازم است به گونه‌ای به سلامت خود بپردازیم و توجه داشته باشیم که در آینده، دوران سالمندی سالمی را تجربه کنیم.

وی خاطرنشان کرد: کار در حوزه سلامت بسیار پیچیده است و شامل مسائل و دغدغه‌های فراوانی چون بحث کیفیت و سلامت نان، آنتی‌بیوتیک‌های مورد استفاده در مرغداری‌ها، نمک‌هایی که مورد استفاده مردم قرار می‌گیرند و صدها موضوع دیگر می‌شود که ارتباط تنگاتنگی با سلامت افراد جامعه دارد.

صفی‌آریان در پایان به اجرای طرح پزشک خانواده در سال‌جاری اشاره کرد و افزود: روی این طرح کارهای کارشناسی زیادی صورت گرفته و با اجرای آن بسیاری از مشکلات بهداشتی و درمانی کشور رفع خواهد شد.

گفتنی است؛ در پایان این مراسم از فعالان عرصه سلامت استان تقدیر شد.

### نیش و نوش

همدان پیام: مدیرکل میراث فرهنگی، آمار گردشگران خارجی به استان در ایام نوروز را۵۰۰ نفر و فرماندار همدان این آمار را ۲۱۸ نفر ذکر کرده است.

**حالا اصلش چند تاس که این همه هم تفاوت داره!!!**

تفاهم: از سوی بانک مرکزی اعلام شد؛ نرخ تورم سال گذشته ۲۱/۵ درصد

**بانک مرکزی قسمت اول تورم رو گفته تا ما هول نکنیم ها!**

همدان‌پیام: لبخند پاس نوین به لیگ دسته اول

**اینم نتیجه اعتماد به بازیکنان بومی!**

وطن امروز:گزارش از علل گرانی میوه های بازار؛ موز طلا شد!

**بَه بَه!!**

همدان‌پیام: شهرداری همدان، قوانین فسیل شده را به اجرا درمی‌آورد.

**احتمالا فکر کردن اجرای این طور قوانین، ارزشمندتره!**

خراسان: سارقان بدون سلاح و با حوصله، پس از سرقت گاوصندوق حامل طلاها از طلافروشی که سیستم دوربین و آژیر آن از کار افتاده بود، در مغازه را بستند و از محل دور شدند.

**همه ش هم، شانسی و اتفاقی بوده!**

همدان‌پیام: صادرات استان در سال ۹۰، نصف شد.

**بازم جای شکر داره!**

فارس: یک روزنامه یونانی از تصمیم دولت بدهکار این کشور برای اجاره دادن نیرو و امکانات پلیس یونان خبر داد.

**بسوزه پدر بدهکاری!**

همدان پیام: رانندگان آژانس برای بیمه شدن به استانداری‌ها مراجعه کنند.

**سازمان جدید بیمه ای!**

روزنامه جمهوری اسلامی: پس گرفتن‌های مکرر مصوبات مجلس توسط خود نمایندگان، عکس‌العمل‌های نامطلوبی در افکار عمومی برجای گذاشته است.

**خب طفلکی ها اکثرا رأی نیاوردن، دیگه واسه شون مهم نیس!**

### از دل برآمده

## احترام به حقوق دیگران

همدان‌پیام: انسان موجودی اجتماعی است و در کنار سایر همنوعانش به صورت دسته جمعی زندگی می‌کند.

بقا و تداوم زندگی اجتماعی در گرو وجود پیوندی نیرومند میان آحاد جامعه از طریق محبت، تفاهم و احترام متقابل است. از این رو آدمی در زندگی اجتماعی خود ناگزیر است آنچه را که از مردم انتظار انجام آن را دارد، خود مقید به رعایت آن باشد و با مردم آن گونه رفتار کند که توقع دارد با وی رفتار شود.

از روزگاران قدیم و در کتاب‌های دینی و حکمی ما توصیه‌های زیادی به اخلاق خوش شده است.

گفته شده که آدم خوش معامله شریک مال مردم است؛ البته خوش معامله بودن شرایطی دارد که از جمله آن می‌توان به برخورد خوب و ملایم با مشتری اشاره داشت. در بسیاری از موارد این ویژگی (خوش اخلاق بودن فروشنده) باعث جلب مشتری شده و برعکس بداخلاقی سبب گریزان شدن وی می‌شود. با اینکه تجربه در این باره حرف‌های زیادی برای گفتن دارد، اما هنوز هم هستند افرادی که پیوسته به اعتبار خود لطمه وارد می‌سازند.

نمونه این رفتارها را می‌توان در برخی از رستوران‌ها دید. حتماً برای بسیاری از ما پیش آمده که همراه با خانواده یا دوستان به یکی از رستوران‌های معروف و معتبر شهر رفته باشیم، همه انتظار داریم که برخورد کارکنان رستوران با ما خوب باشد - البته به این شرط آن که ما هم برخورد مؤدبانه‌ای با آنها داشته باشیم - اما از همان بدو ورود نه فقط این انتظار برآورده نمی‌شود؛ بلکه گاهی اوقات اوضاع به سمتی می‌رود که از رفتن به آن رستوران پشیمان می‌شویم.

برای نمونه اکنون در برخی از رستوران‌ها اینگونه باب شده که فضای جلوی آن را متعلق به پیک‌های موتوری رستوران می‌دانند و به هیچ مشتری اجازه پارک کردن خودرو در آنجا را نمی‌دهند.

در مواردی هم شهروندانی در تماس با ما این معضل را یادآور شده و گفته‌اند که به یکی از این رستوران‌ها رفته‌اند و پس از پارک ماشین خود مقابل آن با اعتراض و رفتار ناخوشایند کارکنان آن رستوران مواجه شده‌اند.

حال آنکه در درجه اول آن رفتار اصلاً مناسب و پسندیده نیست و دوم اینکه مطابق قانون، فضا و حاشیه خیابان روبه‌روی رستوران یا هر فروشگاه و مغازه دیگری، مشاع بوده و متعلق به همگان است و کسی حق دخل و تصرف در آن را ندارد.

## اعتراف سارق منازل ملایر

همدان‌پیام: مأموران پلیس آگاهی شهرستان ملایر سارق حرفه‌ای منازل این شهر را شناسایی و در یک عملیات غافلگیرانه دستگیر کردند.

فرمانده انتظامی شهرستان ملایر در این باره گفت: به دنبال وقوع چند فقره سرقت از منازل شهر ملایر، مأموران پلیس آگاهی ضمن تحقیقات و اقدامات شناسایی موفق به دستگیری فردی به هویت «م ـ ک» شدند که در بازجویی‌های فنی پلیس، نامبرده به دو فقره سرقت از منازل معترف شد که در این ارتباط پرونده تشکیل و برای سیر مراحل قانونی به مراجع قضایی تحویل شد.

سعیدی در ادامه از کشف چند مرحله موادمخدر در این شهرستان خبر داد و گفت: مأموران پلیس مبارزه با موادمخدر این شهرستان و همچنین مأموران کلانتری‌های ۱۲ پاسداران و ۱۱ شهدا در انجام طرح‌های پاکسازی نقاط آلوده این شهرستان موفق شدند ۵ نفر از توزیع‌کنندگان موادمخدر را دستگیر و مقادیری موادمخدر حدود ۴۰۰ گرم از نوع هروئین، شیشه و تریاک کشف و ضبط کنند.

وی با اشاره به این مطلب که متهمان ضمن تشکیل پرونده تحت پیگردی قانونی قرار گرفتند، در زمینه خطرات موادمخدر سنتی و صنعتی برای جامعه و جوانان ضمن هشدار به خانواده‌ها در خصوص مضرات و عواقب گرایش به موادمخدر، این پدیده شوم را حربه‌ای سازماندهی شده و فراملی از سوی دولت‌های استکباری دانست و خواستار مبارزه و مقابله همه‌جانبه ملی با آن گردید.

سعیدی در پایان از کشف دو تن کود شیمیایی سوپر فسفات فاقد مجوز قانونی از یک دستگاه خودروی نیسان خبر داد و گفت: راننده و سرنشین خودرو دستگیر و پس از تشکیل پرونده برای سیر مراحل قانونی روانه مراجع قضایی شدند.

## دریافت وجوه اضافی از مشترکان در قبوض آب و فاضلاب

همدان‌پیام: تاکنون ۱۵ میلیارد ریال اضافه دریافتی از قبوض آب و فاضلاب مشترکان ۱۵ استان مسترد شده است.
به گزارش ایسنا، سازمان حمایت از مصرف کنندگان و تولید کنندگان اعلام کرد: به دنبال بررسی کارشناسان این سازمان از نحوه محاسبه و اخذ مالیات بر ارزش افزوده از قبوض آب و فاضلاب در سال‌های ۱۳۸۷ تا ۱۳۸۸، مشخص شد که مبالغی تحت همین عنوان به صورت غیرقانونی از مشترکان دریافت و به حساب سازمان امور مالیاتی واریز شده است.
بر همین اساس پس از پیگیری‌ها و انجام بازرسی، بررسی سوابق و مدارک، مذاکره و مکاتبه با شرکت مذکور و سازمان امور مالیاتی کشور، مقرر شد مبالغ اضافه دریافتی به مشترکان برگردانده شود که تاکنون مشترکان ۱۵ استان بیش از ۱۵ میلیارد و ۴۵۲ میلیون اضافه پرداختی خود را دریافت کرده‌اند و مابقی نیز در حال مسترد شدن است.

## میزان وادرات گاز طبیعی ۳۰ درصد رشد داشت

همدان‌پیام: مدیر گاز رسانی شرکت ملی گاز گفت: میزان واردات گاز طبیعی در سال گذشته ۳۰ درصد رشد را نشان می‌دهد. به گزارش ایلنا، مجتبی شیخ‌بهایی میزان گازرسانی و شبکه‌گذاری در سال ۹۰ را ۵۲۲ هزار کیلومتر دانست و گفت: در سال ۹۱، تعداد ۵۱۱ انشعاب به مرحله اجرا می‌رسد.
وی میزان رشد واردات گاز طبیعی را ۳۰ درصد عنوان کرد و گفت: در مجموع ۱۰۰ میلیون مترمکعب پیش‌بینی افزایش تولید از واحدهای داخلی را داریم. مدیر گازرسانی شرکت ملی گاز ضمن تکذیب مصوبه قطع گاز صنایع بدهکار اعلام کرد: این طور نیست که مهلت جدیدی به مجموعه‌های بدهکار داده شود؛ بلکه سه ماه زمانی که به عنوان مهلت عنوان می‌شود، موعد انتظار شرکت برای وصول مطالبات است. شیخ‌بهایی در خصوص سناریوهای قیمت گاز برای فاز دوم هدفمندی یارانه‌ها گفت: تمامی سناریوها به صورت محرمانه بوده و تاکنون چیزی به ما ابلاغ نشده است.

## ۴۰ درصد مؤدیان کشور زیر چتر مالیاتی نیستند

همدان‌پیام: معاون مالیات‌های مستقیم سازمان امور مالیاتی کشور گفت: در حال حاصر براساس آخرین مطالعات ۴۰ درصد از مؤدیان مالیاتی کشور زیر چتر مالیاتی نیستند و در واقع این افراد از پرداخت مالیات فرار می‌کنند.
حسین وکیلی اظهار داشت: فرار مالیاتی و مالیات گریزی نمی‌تواند به تنهایی و توسط سازمان امور مالیاتی کشور حل شود؛ به همین منظور همکاری تمامی مؤدیان برای جلوگیری از این مهم ضروری است.
به گزارش ایرنا، وی با بیان اینکه بیشترین مالیات وصولی در کشور مربوط به اشخاص حقوقی است، اظهار داشت: امسال پیش‌بینی می‌شود ۳۴۰ هزار میلیارد ریال مالیات از مؤدیان کشور وصول شود.
معاون مالیات‌های مستقیم سازمان امور مالیاتی کشور به بحث مالیات بر ارزش افزوده نیز اشاره کرد و گفت: سال گذشته بیش از ۶۰ هزار میلیارد ریال مالیات با ۹۲ درصد تحقق نسبت به برنامه پیش‌بینی شده در کشور وصول شد.

کار و سرمایه

## نحوه دریافت زمین از شهرک‌های صنعتی

همدان‌پیام: شهرک‌های صنعتی به گونه‌ای طراحی شده‌اند که قابلیت سرمایه‌گذاری در اغلب رشته‌های صنعتی را دارا می‌باشند. در شهرک‌های صنعتی ضمن ایجاد فضای سبز کافی و همجواری واحدهای صنعتی رعایت می‌شود و علاوه بر ایجاد و امکانات زیربنایی از قبیل شبکه‌های تأمین آب، برق، مخابرات، گاز و جمع‌آوری فاضلاب، امکان دسترسی به شبکه‌های راه آهن، فرودگاه و بنادر در نظر گرفته می‌شود، همچنین طراحی و احداث تصفیه خانه فاضلاب، ساختمان‌های اداری، گمرگ، آتش‌نشانی، مسجد، سالن اجتماعات، نمایشگاه، درمانگاه، دفاتر پست، بیمه، بانک و سایر امکانات رفاهی متناسب با پیشرفت فیزیکی شهرک انجام می‌شود.

▪ نحوه دریافت زمین و سایر تسهیلات ایجاد شده:
- ارائه جواز تأسیس و معرفی نامه دریافت زمین از ادارات کل صنایع استان‌ها یا سایر دستگاه‌های ذی‌ربط برای واحدهای انتقالی به شهرک صنعتی.
- ارائه جدول زمانبندی اجرای طرح.
- ارائه درخواست کتبی.
- پرداخت ۳۰ درصد مبلغ حق انتفاع بصورت نقدی و الباقی در اقساط ۳۰ ماهه.

▪ توضیح
- ایثارگران و نخبگان (برابر تعریف مصوب مجلس شورای اسلامی) مشمول یکی از تسهیلات ذیل می‌باشند:
الف: معادل ۵ درصد تخفیف از کل قرارداد به نسبت سهم ایثارگر و دریافت الباقی در اقساط ۳۶ ماهه.
ب: کاهش بخش نقدی قرارداد به میزان ۱۰ درصد و افزایش مدت اقساط قرارداد به میزان یکسال (۴۲ ماهه).
- سهم بخش نقدی شرکت‌های تعاونی ۱۰ درصد کمتر از سایرین می‌باشد.

▪ اخذ جواز تاسیس واحد تولیدی، طراحی و مونتاژ
۱- پس از طی مراحل مطالعاتی و انتخاب طرح، مراجعه به سازمان صنعت، معدن و تجارت استان و اخذ فرم جواز تاسیس.
۲- با آگاهی از مقررات «صنعتی، زیست محیطی، کار و امور اجتماعی و در صورت لزوم وابسته به موضوع فعالیت طرح، نظارت بر مواد غذایی، دارویی و بهداشتی، شبکه دامپزشکی»، فرم جواز تاسیس تکمیل و منضم به تصویر شناسنامه یا مدارک ثبت شرکت به سازمان صنعت، معدن و تجارت استان ارائه می‌شود.

▪ پروانه بهره‌برداری
پروانه بهره‌برداری توسط متقاضی از سازمان صنایع و معادن ذی‌ربط اخذ و پس از تکمیل به آن سازمان ارائه می‌گردد تا مورد بررسی و از نظر تکمیل بودن اطلاعات مورد تایید قرار گیرد.

### مصرف بهینه کود شیمیایی این بار با طعم کمبود و گرانی

# قیمت کود شیمیایی به بیش از سه برابر افزایش یافت

## ▪ کشاورزان خرده پا قربانیان اصلی گرانی کود می‌شوند

فاطمه امیری

همدان‌پیام: کمبود کودهای شیمیایی در این ایام به یکی از دغدغه‌های کشاورزان همدانی تبدیل شده است کما اینکه از گوشه و کنار کشور صدای اعتراض کشاورزان سایر استان‌ها نیز به گوش می‌رسد. یکی از نهادهایی که پس از قانون هدفمندی یارانه‌ها در بخش کشاورزی بصورت نیمه یارانه‌ای درآمد کودهای شیمیایی از جمله اوره، نیترات و کودهای فسفاته بود. در دو سال گذشته قیمت کودهای شیمیایی از دو هزار و ۴۰۰ تومان به ۲۰ هزار تومان (در اسفند ماه سال گذشته) افزایش یافته است اما از اوایل امسال تا کنون در بازار کود شیمیایی با قیمت ۳۵ تا ۴۰ هزار تومان به کشاورزان فروخته می‌شود.

بخشی از کودهای شیمیایی مصرفی در کشور توسط صنایع پتروشمی تامین می‌شود که استان همدان از این صنایع بی‌بهره است و باید نیاز خود را از استان‌های بهره‌مند تامین کند، بخش دیگری از کودهای شیمیایی از جمله کودهای فسفاته جزو محصولات وارداتی به کشور محسوب می‌شوند. در ماه‌های اخیر صنایع پتروشیمی به دلیل بازار موجود در کشورهای همسایه به صادرات کودهای شیمیایی به این کشورها اقدام کرده‌اند که سبب کاهش کود موجود در بازار داخلی شده است.

بر اساس تصمیمات اخیر دولت، صادرات کودهای شیمیایی در روزهای اخیر قطع شده که امید کاهش قیمت کودهای شیمیایی و قابل دسترسی برای کشاورزان داخل را می‌دهد. با این حال قیمت کودهای شیمیایی از شش هزار و ۵۰۰

در سال گذشته به ۲۰ هزار تومان افزایش یافته که هزینه‌ای سنگین را به کشاورزان تحمیل می‌کند.

### کشت بهاره نیاز فوری به تامین کود شیمیایی دارد

یک کارشناس مطلع بخش کشاورزی در این ارتباط در گفت و گو با همدان‌پیام، می‌گوید: در فصل بهار به دلیل آغاز کشت‌های بهاره بسیاری از کشاورزان برای تامین کود شیمیایی مورد نیاز خود اقدام می‌کنند اما امسال آنگونه که باید پیش‌بینی‌های لازم برای تامین کود مورد نیاز کشاورزان انجام نشد.

حمید رجایی اضافه می‌کند: سیاست‌های بخش کشاورزی به دنبال کاهش مصرف کودهای شیمیایی و جایگزینی کودهای بیولوژیک در این بخش برای رسیدن به تولید محصولات سالم است اما تاثیر کودهای شیمیایی را در وضعیت کنونی بخش کشاورزی نمی‌توان نادیده گرفت.

وی ادامه می‌دهد: در زمان‌های گذشته اراضی کشاورزی برای یک سال کشت شده و برای سال دیگر به صورت آیش نگه داشته می‌شدند که میزان نیاز به استفاده از کودهای شیمیایی را کاهش می‌داد اما هم اکنون هر ساله اراضی کشاورزی زیر کشت می‌روند و برای تقویت زمین باید از کود شیمیایی بیشتری استفاده کرد.

این کارشناس با بیان اینکه هم اکنون مصرف کودهای شیمیایی در ایران و به تبع آن در استان همدان نسبت به میانگین مصرف جهانی بسیار بالاتر است، می‌گوید: کنترل مصرف کودهای شیمیایی نیاز به سیاست‌گذاری‌های کلان و فرهنگ‌سازی در میان کشاورزان دارد؛ زیرا مصرف بالای کودهای شیمیایی در تولید محصولات منجر به تهدید سلامت محصول تولیدی خواهد شد.

رجایی یادآور می‌شود: بر اساس تصمیم دولت و تفاهم نامه‌های صنایع پتروشمی کودهای شیمیایی از اسفند ماه سال گذشته باید با قیمت ۲۰ هزار تومان به دست کشاورز برسد که این عامل کنترل قیمت است؛ زیرا در غیر این صورت ممکن بود قیمت کودهای شیمیایی به بالاترین حد برسد.

وی می‌گوید: از گرانی کودهای شیمیایی بیشتر کشاورزان خرده پا متضرر خواهند شد؛ زیرا هزینه‌های تولید آنان بسیار بالا بوده و کشاورزی کشاورزان خرده پا معیشتی تلقی می‌شود.

وی با بیان اینکه هم اکنون کشاورزانی که به کشت بهاره اقدام می‌کنند نیاز بیشتری به کودهای شیمیایی دارند، گفت: گندمکاران نیز به کودهای شیمیایی نیاز دارند اما در کشت بهاره نیاز بیشتری به کودهای شیمیایی است.

### در زمان کودپاشی باید مشکل کمبود کود رفع شود

کمبود و گرانی کودهای شیمیایی به گونه‌ای کشاورزان را دچار نگرانی کرده است که بر اساس گفته مدیرکل بازرسی استان همدان "در حال حاضر کشاورزان با مراجعات مختلف به دستگاه‌های نظارتی از بروز این مشکلات اظهار شکایت کرده‌اند و البته این اظهار نارضایتی‌ها ادامه دارد".

اکبر عابدی با بیان اینکه سازمان تعاون روستایی و جهاد کشاورزی از ارائه کود به مقدار کافی به کشاورزان خودداری کرده‌اند به فارس، می‌گوید: در حال حاضر که کشاورزان گندم‌کار به کود شیمیایی نیاز دارند سازمان تعاون روستایی و جهاد کشاورزی از ارائه کود به مقدار کافی به کشاورزان خودداری کرده‌اند.

وی با بیان اینکه در حال حاضر قیمت هر بسته کود شیمیایی ۳۵ تا ۴۰ هزار تومان است، گفته است: این در حالی است که قیمت این محصول قبلاً ۶ هزار و ۵۰۰ تومان بوده است.

مدیر منطقه ۴ بازرسی کل کشور با اشاره به اینکه در حال حاضر زمان کودپاشی محصولات است، اظهار داشته است: الآن که وقت این مهم است اگر اقدام قاطعی صورت نپذیرد مشکلات عدیده‌ای برای بخش کشاورزی به وجود می‌آورد.

### در تامین کود مورد نیاز کشاورزان مشکلی نداریم

در این ارتباط مدیر سازمان تعاون روستایی استان همدان از حضور اتحادیه تعاونی‌های تولید و اتحادیه تعاونی روستایی استان در توزیع کودهای شیمیایی خبر داده و می‌گوید: از هفته گذشته ۳۰۰ تن کود شیمیایی در سطح استان توزیع شده و در هفته جاری با گستردگی بیشتری توزیع کود شیمیایی ادامه خواهد داشت. رضا عباسی در پایان با اشاره به همکاری معاون برنامه‌ریزی استاندار همدان در اخذ موافقت پتروشیمی کردستان در فروش کود شیمیایی اتحادیه‌های تعاون روستایی و کشاورزی اضافه می‌کند: استان همدان در تامین کود شیمیایی مورد نیاز کشاورزان مشکلی ندارد و کشاورزان می‌توانند کود مورد نیاز خود را از شرکت‌های تعاونی تولید و کشاورزی تامین کنند.


### آگهی مزایده

در پرونده کلاسه ۲۴۹/۹۰ اجرایی طی رأی صادره از شعبه۱۳۷ شورای حل اختلاف همدان آقای عباس قشقایی محکومند به پرداخت مبلغ ۲۶,۵۲۰,۵۰۰ ریال به عنوان اصل خواسته در حق آقا حسن‌رستمی و مبلغ ۲۲۰,۵۰۰ ریال به عنوان نیمعشر دولتی لذا با توجه به اینکه محکوم علیه- علیهما- علیهم نسبت به برائت ذمه خویش اقدامی نکرده‌اند این اجرا به درخواست محکوم له، لهما، لهم اقدام به توقیف اموالی به شرح ذیل نموده که در تاریخ ۹۱/۲/۲۰ ساعت ۱۷ عصر اقدام به عملیات مزایده جهت تأدیه دین محکوم علیه، علیهما، علیهم می‌نماید معهذا کسانی که تمایل به شرکت در مزایده دارند می‌توانند در مدت پنج روز قبل از روزی که برای فروش معین شده است اموال مشروحه ذیل را ملاحظه نمایند ضمناً مزایده در دایره اجرای احکام مدنی شورای حل اختلاف همدان برگزار می‌گردد.۱-کلید بالابر اسپرتی پراید به تعداد ۵ دست مبلغ فی۱۱۰۰۰ ریال مبلغ کل۵۵۰۰۰ ریال ۲-چراغ خطر ۱۳۲ عقب چپ به تعداد یک دست مبلغ فی۱۵۰,۰۰۰ ریال مبلغ کل۱۵۰,۰۰۰ریال ۳-پیستون پراید به تعداد۳ دست مبلغ فی۱۹۵,۰۰۰ریال مبلغ کل۵۸۵,۰۰۰ریال ۴-سویچ کامل پی‌کی ۷ عدد مبلغ فی۱۰۰,۰۰۰ریال مبلغ کل۷۰۰,۰۰۰ ریال ۵-دستگیره مچی ۱۳۱ به تعداد۴ چپ ۳ راست مبلغ فی۴۰,۰۰۰ریال مبلغ کل۲۸۰,۰۰۰ریال ۶-کمپرسور کولر پراید به تعداد۱ عدد مبلغ فی۱۶۰,۰۰۰ریال مبلغ کل۱۶۰,۰۰۰ریال ۷-تفنگ ترمز دستی پراید به تعداد۲عدد مبلغ فی۵۵,۰۰۰ریال مبلغ کل۱۱۰,۰۰۰ریال ۸-آینه بغل تاشو سمت راست به تعداد۲+۳ عدد مبلغ فی۱۲۰,۰۰۰ریال مبلغ کل۶۰۰,۰۰۰ریال ۹-روغن ترمز فومن شیمی به تعداد۶+۴ ۳ عدد مبلغ فی۱۵,۰۰۰ریال مبلغ کل۱۹۵,۰۰۰ریال ۱۰-شیلنگ کولر به تعداد۲عدد مبلغ فی۱۲,۰۰۰ریال مبلغ کل۲۴,۰۰۰ریال ۱۱-لوله مسی آب پراید به تعداد۴ عدد مبلغ فی۳۰,۰۰۰ریال مبلغ کل۱۲۰,۰۰۰ریال ۱۲-راهنمای داخل سپر به تعداد۱۲عدد مبلغ فی۱۵,۰۰۰ریال مبلغ کل۱۸۰,۰۰۰ریال ۱۳-جعبه فرمان پی‌کی به تعداد مجموعاً ۴ عدد ۳ نوا کارکرده مبلغ فی۴۰,۰۰۰ریال مبلغ کل۱۲۰,۰۰۰ریال ۱۴-سیم در صندوق پراید به تعداد۳ عدد مبلغ فی۲۵,۰۰۰ریال مبلغ کل۷۵,۰۰۰ریال ۱۵-هواکش کامل پراید به تعداد۱ عدد مبلغ فی۷۰,۰۰۰ریال مبلغ کل۷۰,۰۰۰ریال ۱۶-پنیون کیلومتر ۷ به تعداد۷عدد مبلغ فی۳۵,۰۰۰ریال مبلغ کل۲۴۵,۰۰۰ریال ۱۷-دسته چراغ پی‌کی به تعداد۲عدد مبلغ فی۹۰۰۰ریال مبلغ کل۱۸,۰۰۰ریال ۱۸-رادیاتور بخاری پی‌کی به تعداد۲عدد مبلغ فی۱۰۰,۰۰۰ریال مبلغ کل۲۰۰,۰۰۰ریال ۱۹-سوکت پشت چراغ جلو به تعداد۴۳ عدد مبلغ فی۷۰۰۰ریال مبلغ کل۲۱,۰۰۰ریال ۲۰-وایر شمع رنو به تعداد۶+۲ عدد مبلغ فی۳۰,۰۰۰ریال مبلغ کل۱۸۰,۰۰۰ریال ۲۱-وایر شمع پراید به تعداد۴+۷+۵+۳ مبلغ فی- مبلغ کل۱,۱۴۰,۰۰۰ریال ۲۲-قالب کامل تسمه تایم به تعداد۵عدد مبلغ فی۳۰,۰۰۰ریال مبلغ کل۱۵۰,۰۰۰ریال ۲۳-چراغ پارک پراید به تعداد۶+۱۹عدد+۵ مبلغ فی۲۵,۰۰۰ریال مبلغ کل۷۵۰,۰۰۰ریال ۲۴-حباب‌گیر بنزین پراید به تعداد۳+۷ مبلغ فی۳۵,۰۰۰ریال مبلغ کل۳۵۰,۰۰۰ریال ۲۵-کابل ترمز دستی شاخ راست به تعداد۱ مبلغ فی۷۵,۰۰۰ریال مبلغ کل۷۵,۰۰۰ریال ۲۶-تسمه تایم ریو به تعداد۱ مبلغ فی۳۲۰,۰۰۰ریال مبلغ کل۳۲۰,۰۰۰ریال ۲۷-آینه بغل پی‌کی چپ و راست به تعداد۲ مبلغ فی۹۵,۰۰۰ریال مبلغ کل۱۹۰,۰۰۰ریال ۲۸-دسته چراغ رنو به تعداد۴+۱ مبلغ فی۹۰,۰۰۰ریال مبلغ کل۴۵۰,۰۰۰ریال ۲۹-درجه داخل باک رنو به تعداد۴ مبلغ فی۱۰۰,۰۰۰ریال مبلغ کل۴۰۰,۰۰۰ریال ۳۰-ریول دسته دنده پراید به تعداد۳ عدد مبلغ فی۱۳,۰۰۰ریال مبلغ کل۳۹۰,۰۰۰ریال ۳۱-لاستیک تعادل پراید به تعداد۲۷+۲۲ دست کامل مبلغ فی۲۰۰۰ریال مبلغ کل۹۸,۰۰۰ریال ۳۲-لوله گاز کولر به تعداد۱۵ مبلغ فی۱۱۰,۰۰۰ریال مبلغ کل۱,۶۵۰,۰۰۰ریال ۳۳-موتور برف پاکن به تعداد۹ مبلغ فی۲۵,۰۰۰ریال مبلغ کل۲۲۵,۰۰۰ریال ۳۴-سیمبک پراید به تعداد۲ مبلغ فی۱۷,۰۰۰ریال مبلغ کل۳۴,۰۰۰ریال ۳۵-قفل کمربند وسط پی‌کی به تعداد۴+۳ مبلغ فی۳۵,۰۰۰ریال مبلغ کل۳۴۵,۰۰۰ریال ۳۶-کمربند جلوی پی‌کی به تعداد۹+۶+۳ مبلغ فی۱۶۰,۰۰۰ریال مبلغ کل۲,۸۸۰,۰۰۰ریال ۳۷-کمربند عقب وسط پراید به تعداد۲+۵ مبلغ فی۲۵,۰۰۰ مبلغ کل۱,۷۵۰,۰۰۰ریال ۳۸-کپسول گاز کولر پراید به تعداد۴ مبلغ فی۶۵,۰۰۰ریال مبلغ کل۲۶۰,۰۰۰ریال ۳۹-فندک پراید به تعداد۸ عدد مبلغ فی۲۰,۰۰۰ریال مبلغ کل۱۶۰,۰۰۰ریال ۴۰-گیربکس STP به تعداد۶ مبلغ فی۱۵۰۰ریال مبلغ کل۹۰,۰۰۰ریال ۴۱-چسب موکب به تعداد۸ مبلغ فی۵۰۰۰ریال مبلغ کل۴۰,۰۰۰ریال ۴۲-رله تقویت شیشه بالابر به تعداد۲+۵ مبلغ فی۲۵,۰۰۰ریال مبلغ کل۱۷۵,۰۰۰ریال ۴۳-آب باطری به تعداد۶ مبلغ فی۱۰,۰۰۰ریال مبلغ کل۶۰,۰۰۰ریال ۴۴-فرم آیینه‌ها ۱۴۱ به تعداد۵+۱+۴ مبلغ فی۲۵,۰۰۰ریال مبلغ کل۲۷۵,۰۰۰ریال ۴۵-درب دلکو پراید به تعداد۱+۵ مبلغ فی۴۰,۰۰۰ریال مبلغ کل۲۴۰,۰۰۰ریال ۴۶-والوالین به تعداد۱ مبلغ فی۱۸,۰۰۰ریال مبلغ کل۱۸,۰۰۰ریال ۴۷-آچار شمع پراید به تعداد۱ مبلغ فی۲۵,۰۰۰ریال مبلغ کل۲۵,۰۰۰ریال ۴۸-سیم‌کشی تحت جلو پراید ۱۹۵۳۲ به تعداد۸ مبلغ فی۷۰,۰۰۰ریال مبلغ کل۵۶۰,۰۰۰ریال ۴۹-دستگیره مچی پراید به تعداد۱۱ مبلغ فی۳۵,۰۰۰ریال مبلغ کل۳۸۵,۰۰۰ریال ۵۰-تیغه برف پاکن به تعداد۹+۲+۱۹ مبلغ فی۲۸,۰۰۰ریال مبلغ کل۸۴۰,۰۰۰ریال ۵۱-کلید بخاری پراید به تعداد۶ مبلغ فی۳۰,۰۰۰ریال مبلغ کل۱۸۰,۰۰۰ریال ۵۲-آینه روی درب رنو به تعداد۱۴+۱ مبلغ فی۲۵,۰۰۰ریال مبلغ کل۳۷۵,۰۰۰ریال ۵۳-درب هواکش روی موتور رنو به تعداد۱۷ مبلغ فی۲۰,۰۰۰ریال مبلغ کل۳۴۰,۰۰۰ریال ۵۴-مکمل روغن موتور رایا به تعداد۳+۲ مبلغ فی۱۰,۰۰۰ریال مبلغ کل۵۰,۰۰۰ریال ۵۵-پمپ بنزین رنو به تعداد۱+۳ مبلغ فی۱۵۰,۰۰۰ریال مبلغ کل۶۰۰,۰۰۰ریال ۵۶-شیلنگ آب پایین و بالای اب رادیات پراید به تعداد۲۷+۱۴ مبلغ فی۱۵,۰۰۰ریال مبلغ کل۶۱۵,۰۰۰ریال ۵۷-پروانه فن پراید به تعداد۳ مبلغ فی۲۰,۰۰۰ریال مبلغ کل۶۰,۰۰۰ریال ۵۸-فیلتر روغن پراید به تعداد۱۶ مبلغ فی۲۰,۰۰۰ریال مبلغ کل۳۲۰,۰۰۰ریال ۵۹-سیلندر ترمز رنو قدیم به تعداد۹ مبلغ فی۸,۰۰۰ریال مبلغ کل۷۲,۰۰۰ریال ۶۰-درب داشبورد پراید به تعداد۱ مبلغ فی۸۰,۰۰۰ریال مبلغ کل۸۰,۰۰۰ریال ۶۱-دنده برنجی گیربکس به تعداد۳ مبلغ فی۲۰,۰۰۰ریال مبلغ کل۶۰,۰۰۰ ریال ۶۲-درب رادیات پراید به تعداد۶عدد مبلغ فی۲۰,۰۰۰ریال مبلغ کل۱۲۰,۰۰۰ریال ۶۳-ساعت پراید به تعداد۱عدد مبلغ فی۶۰,۰۰۰ریال مبلغ کل۶۰,۰۰۰ریال ۶۴-موتور آنتن برقی پراید به تعداد۲عدد مبلغ فی۱۲,۰۰۰ریال مبلغ کل۲۴,۰۰۰ریال ۶۵-نور انژکتور سارم به تعدادیک عدد مبلغ فی۶۰,۰۰۰ریال مبلغ کل۶۰,۰۰۰ریال ۶۶-خطر عقب P.K به تعداد۳عدد مبلغ فی۵۰,۰۰۰ریال مبلغ کل۱۵۰,۰۰۰ریال ۶۷-قفل کمربند رنو به تعداد۱۳عدد مبلغ فی۱۱۰,۰۰۰ریال مبلغ کل۱,۴۳۰,۰۰۰ریال ۶۸-توچی چرخ جلو رنو به تعداد۱۰عدد مبلغ فی۱۱۵,۰۰۰ریال مبلغ کل۱,۱۵۰,۰۰۰ریال ۶۹-چراغ خطر نیو P.K به تعداد۲عدد مبلغ فی۲۰۰,۰۰۰ریال مبلغ کل۴۰۰,۰۰۰ریال ۷۰-یاتاقان ثابت پراید و متحرک ۴۹ ثابت ۹ متحرک به تعداد۹عدد مبلغ فی۹۰,۰۰۰ریال مبلغ کل۸۱۰,۰۰۰ریال ۷۱-مجموعاً آمپر آب و ساعت پی‌کی به تعداد۲عدد مبلغ فی۱۶,۰۰۰ریال مبلغ کل۳۲,۰۰۰ریال ۷۲-مجموعه هواکش کارپراتور کامل پراید به تعداد۳عدد مبلغ فی۱۲۰,۰۰۰ریال مبلغ کل۳۶۰,۰۰۰ریال ۷۳-درب صندوق عقب پی‌کی به تعداد۱عدد مبلغ فی۴۰۰,۰۰۰ریال مبلغ کل۴۰۰,۰۰۰ریال ۷۴-یاتاقان ثابت رنو به تعداد۱۴عدد مبلغ فی۹۰۰۰ریال مبلغ کل۱۲۶,۰۰۰ریال ۷۵-نوار آب گیربیرونی و داخل پراید به تعداد۲۳عدد مبلغ فی۲۰,۰۰۰ریال مبلغ کل۴۶۰,۰۰۰ ۷۶-قاب دورفرمان کامل پراید به تعداد۴عدد مبلغ فی۴۰,۰۰۰ مبلغ کل۱۶۰,۰۰۰ ۷۷-بخاری پراید آلومینیومی به تعداد۱عدد مبلغ فی۱۰,۰۰۰ریال مبلغ کل۱۰,۰۰۰ریال ۷۸-لنت جلو پارس به تعداد۱عدد مبلغ فی۷۰,۰۰۰ریال مبلغ کل۷۰,۰۰۰ریال ۷۹-لنت عقب به تعداد۱ دست کفشکی مبلغ فی۷۰,۰۰۰ریال مبلغ کل۷۰,۰۰۰ریال ۸۰-پمپ بنزین پراید به تعداد۲عدد مبلغ فی۱۱۰,۰۰۰ریال مبلغ کل۲۲۰,۰۰۰ریال ۸۱-قاب دور فرمان پراید به تعداد۲ مبلغ فی۴۰۰۰ریال مبلغ کل۸۰۰۰ریال ۸۲-لاستیک صاف سوپاپ به تعداد۱۲عدد مبلغ فی۳۰,۰۰۰ریال مبلغ کل۳۶۰,۰۰۰ریال ۸۳-لاستیک قالپاق سوپاپ پراید به تعداد۱۰عدد مبلغ فی۱۵,۰۰۰ریال مبلغ کل۱۵۰,۰۰۰ریال ۸۴-هواکشی رنو به تعداد۱عدد مبلغ فی۱۰۰,۰۰۰ریال مبلغ کل۱۰۰,۰۰۰ریال ۸۵-دسته موتور شماره ۲ به تعداد۱عدد مبلغ فی۵۵,۰۰۰ریال مبلغ کل۵۵,۰۰۰ریال ۸۶-فولکس میلنگ به تعداد۱عدد مبلغ فی۲۵,۰۰۰ریال مبلغ کل۲۵,۰۰۰ریال ۸۷-رله سه قلو به تعداد۳عدد مبلغ فی۲۵,۰۰۰ریال مبلغ کل۷۵,۰۰۰ریال ۸۸-اتوماتیک استارت به تعداد۱عدد مبلغ فی۱۲۰,۰۰۰ریال مبلغ کل۱۲۰,۰۰۰ریال ۸۹-سیم شیشه بالابر به تعداد۱عدد مبلغ فی۲۰,۰۰۰ریال مبلغ کل۲۰,۰۰۰ریال ۹۰-صافی بنزین پراید به تعداد۴عدد مبلغ فی۱۰,۰۰۰ریال مبلغ کل۴۰,۰۰۰ریال ۹۱-قفل کاپوت پراید به تعداد۱۴ عدد مبلغ فی۳۵,۰۰۰ریال مبلغ کل۴۹۰,۰۰۰ریال ۹۲-فولی کولر هرزه گرد به تعداد۱۶ عدد مبلغ فی۲۵,۰۰۰ریال مبلغ کل۴۰۰,۰۰۰ریال ۹۳-دنده استارت به تعداد۳عدد مبلغ فی۹۰,۰۰۰ریال مبلغ کل۲۷۰,۰۰۰ریال ۹۴-درب CNG فلزی به تعداد۸عدد مبلغ فی۲۰,۰۰۰ریال مبلغ کل۱۶۰,۰۰۰ریال ۹۵-درب CNG لاستیکی به تعداد۴عدد مبلغ فی۱۰,۰۰۰ریال مبلغ کل۴۰,۰۰۰ریال ۹۶-شیلنگ روغن چرخ عقب پراید به تعداد۶ عدد مبلغ فی۲۵,۰۰۰ریال مبلغ کل۱۵۰,۰۰۰ریال ۹۷-تسمه پراید به تعداد۱۰عدد مبلغ فی۱۵,۰۰۰ریال مبلغ کل۱۵۰,۰۰۰ریال ۹۸-سیلندر ترمز چرخ عقب رنو به تعداد۴ عدد مبلغ فی۷۰,۰۰۰ریال مبلغ کل۲۸۰,۰۰۰ریال ۹۹-طلق عقب P.K به تعداد۱۰عدد مبلغ فی۱۵,۰۰۰ریال مبلغ کل۱۵۰,۰۰۰ریال ۱۰۰-آینه P.K به تعداد۲عدد مبلغ فی۸۰,۰۰ریال مبلغ کل۱۶۰,۰۰۰ریال ۱۰۱-چراغ عقب ۱۴۱ به تعداد۲عدد مبلغ فی۱۲۰,۰۰۰ریال مبلغ کل۲۴۰,۰۰۰ریال ۱۰۲-حباب گیر به تعداد۲عدد مبلغ فی۳۰,۰۰۰ریال مبلغ کل۶۰,۰۰۰ریال ۱۰۳-شیلنگ ترمز رنو به تعداد۳عدد مبلغ فی۲۰,۰۰۰ریال مبلغ کل۶۰,۰۰۰ریال ۱۰۴-سیم‌کیلومتر رنو به تعداد۳عدد مبلغ فی۳۵,۰۰۰ریال مبلغ کل۱۰۵,۰۰۰ریال ۱۰۵-چراغ توسپر رنو به تعداد۸عدد مبلغ فی۸,۰۰۰ریال مبلغ کل۶۴,۰۰۰ریال ۱۰۶-واشر سرسیلندر پراید به تعداد۱۳عدد مبلغ فی۲۵,۰۰۰ریال مبلغ کل۳۲۵,۰۰۰ریال ۱۰۷-واشر کامل موتور رنو به تعداد۲عدد مبلغ فی۱۵۰,۰۰۰ریال مبلغ کل۳۰۰,۰۰۰ریال ۱۰۸-گریس‌دان پراید به تعداد۲۸عدد مبلغ فی۳۰۰۰ریال مبلغ کل۸۴,۰۰۰ریال ۱۰۹-قاب پروانه فن پراید به تعداد۲عدد مبلغ فی۵۰۰۰ریال مبلغ کل۱۰,۰۰۰ریال ۱۱۰-سوزن ژیگلور رنو به تعداد۲عدد مبلغ فی۵۰۰۰ریال مبلغ کل۱۰,۰۰۰ریال ۱۱۱-کنسول ترمز دستی پراید به تعداد۱عدد مبلغ فی۱۵,۰۰۰ریال مبلغ کل۱۵,۰۰۰ریال ۱۱۲-کنسول ترمز دستی رنو به تعداد۱عدد مبلغ فی۱۵,۰۰۰ریال مبلغ کل۱۵,۰۰۰ریال ۱۱۳-حباب‌گیر پراید به تعداد۱عدد مبلغ فی۳۵,۰۰۰ریال مبلغ کل۳۵,۰۰۰ریال ۱۱۴-دیسک پراید به تعداد۴عدد مبلغ فی۱۰۰,۰۰۰ریال مبلغ کل۴۰۰,۰۰۰ریال ۱۱۵-دیسک رنو به تعداد۲عدد مبلغ فی۱۱۰,۰۰۰ریال مبلغ کل۲۲۰,۰۰۰ریال ۱۱۶-فن کولر پراید قدیمی به تعداد۲عدد مبلغ فی۱۹۰,۰۰۰ریال مبلغ کل۳۸۰,۰۰۰ریال ۱۱۷-سیلبک دسته دنده رنو به تعداد۱۴عدد مبلغ فی۱۵,۰۰۰ریال مبلغ کل۲۱۰,۰۰۰ریال ۱۱۸-ماشین‌حساب Calio به تعداد۱عدد مبلغ فی۲۰,۰۰۰ریال مبلغ کل۲۰,۰۰۰ریال ۱۱۹-چراغ پارک پراید به تعداد۱عدد مبلغ فی۱۵,۰۰۰ریال مبلغ کل۱۵,۰۰۰ریال ۱۲۰-دستگیره مچی عقب پراید به تعداد۷عدد مبلغ فی۲۰,۰۰۰ریال مبلغ کل۱۴۰,۰۰۰ریال ۱۲۱-چراغ جلو پراید به تعداد۱ مبلغ فی۱۵۰,۰۰۰ریال مبلغ کل۱۵۰,۰۰۰ریال ۱۲۲-کن‌پای جلو رنو به تعداد۱۵ مبلغ فی۳۰,۰۰۰ریال مبلغ کل۴۵۰,۰۰۰ریال ۱۲۳-کن پای عقب رنو به تعداد۱ مبلغ فی۳۰,۰۰۰ریال مبلغ کل۳۰,۰۰۰ریال ۱۲۴-قاب فرمان به تعداد۱عدد مبلغ فی۸۵,۰۰۰ریال مبلغ کل۸۵,۰۰۰ریال ۱۲۵-چراغ عقب رنو به تعداد۹عدد مبلغ فی۳۳,۰۰۰ریال مبلغ کل۲۹۷,۰۰۰ریال ۱۲۶-کاسه چرخ عقب پراید به تعداد۴+۴ مبلغ فی۹۰,۰۰۰ریال مبلغ کل۷۲۰,۰۰۰ریال ۱۲۷-سوپی چرخ عقب پراید به تعداد۳عدد مبلغ فی۱۱۵,۰۰۰ریال مبلغ کل۳۵۴,۰۰۰ریال ۱۲۸-کاسه چرخ عقب رنو به تعداد۱عدد مبلغ فی۳۳,۰۰۰ریال مبلغ کل۳۳,۰۰۰ریال ۱۲۹-راهنمای داخل سپر پراید به تعداد۱۲ عدد مبلغ فی۱۵,۰۰۰ریال مبلغ کل۱۸۰,۰۰۰ریال ۱۳۰-فرم آینه پراید ۱۴۱ به تعداد۵ عدد مبلغ فی۷۵,۰۰۰ریال مبلغ کل۳۷۵,۰۰۰ریال ۱۳۱-فرم آینه پراید معمولی به تعداد۶عدد مبلغ فی۴۰,۰۰۰ریال مبلغ کل۲۴۰,۰۰۰ریال ۱۳۲-آینه رنو به تعداد۳عدد مبلغ فی۲۵,۰۰۰ریال مبلغ کل۷۵,۰۰۰ریال ۱۳۳-قاب چراغ عقب به تعداد۱۰عدد مبلغ فی۲۰,۰۰۰ریال مبلغ کل۲۰۰,۰۰۰ریال ۱۳۴-فولی هزار فاره تسمه تایم به تعداد۴عدد مبلغ فی۵۰,۰۰۰ریال مبلغ کل۲۰,۰۰۰ریال ۱۳۵-قاب چراغ عقب پراید به تعداد۱۱ مبلغ فی۲۰,۰۰۰ریال مبلغ کل۲۲۰,۰۰۰ریال ۱۳۶-فیلتر روغن رنو به تعداد۱عدد مبلغ فی۲۶,۰۰۰ریال مبلغ کل۲۶,۰۰۰ریال ۱۳۷-سیلندر ترمز پراید به تعداد۱عدد مبلغ فی۷۰,۰۰۰ریال مبلغ کل۷۰,۰۰۰ریال ۱۳۸-شیشه بالابر رنو به تعداد۷ عدد مبلغ فی۷۵,۰۰۰ریال مبلغ کل۵۲۵,۰۰۰ریال ۱۳۹-شیشه بالابر عقب پراید به تعداد۱۴عدد مبلغ فی۷۰,۰۰۰ریال مبلغ کل۹۸۰,۰۰۰ریال ۱۴۰-پوسته جعبه فرمان پی‌کی به تعداد۱عدد مبلغ فی۱۵۰,۰۰۰ریال مبلغ کل۱۵۰,۰۰۰ریال ۱۴۱-قاب دور فرمان پی‌کی به تعداد۱عدد مبلغ فی۸۰,۰۰۰ریال مبلغ کل۸۰,۰۰۰ریال ۱۴۲-طلق عقب پراید به تعداد۲عدد مبلغ فی۳۰,۰۰۰ریال مبلغ کل۶۰,۰۰۰ریال ۱۴۳-بوش سیلندر رنو به تعداد۱عدد مبلغ فی۲۵۰,۰۰۰ریال مبلغ کل۲۵۰,۰۰۰ریال ۱۴۴-فیلتر روغن رنو به تعداد۱عدد مبلغ فی۲۶,۰۰۰ریال مبلغ کل۲۶,۰۰۰ریال ۱۴۵-تفنگی ترمز دستی P.K به تعداد۷عدد مبلغ فی۹۰,۰۰۰ریال مبلغ کل۶۳۰,۰۰۰ریال ۱۴۶-شیشه بالابر عقب پراید به تعداد۱۳عدد مبلغ فی۷۵,۰۰۰ریال مبلغ کل۹۷۵,۰۰۰ریال ۱۴۷-کنیر بنزین پراید به تعداد۱عدد مبلغ فی۶۰,۰۰۰ریال مبلغ کل۶۰,۰۰۰ریال ۱۴۸-توپی بالا کمک پراید به تعداد۱عدد مبلغ فی۳۵,۰۰۰ریال مبلغ کل۳۵,۰۰۰ریال ۱۴۹-دنده استارت به تعداد۱عدد مبلغ فی۵۰,۰۰۰ریال مبلغ کل۵۰,۰۰۰ریال ۱۵۰-لوازم ترمز پراید به تعداد۱۸عدد مبلغ فی۱۷,۰۰۰ریال مبلغ کل۳۰۶,۰۰۰ریال ۱۵۱-توپی چرخ عقب پراید به تعداد۴ مبلغ فی۵۰,۰۰۰ریال مبلغ کل۲۰۰,۰۰۰ریال ۱۵۲-رله سه قلو به تعداد۴+۲ مبلغ فی۳۵,۰۰۰ریال مبلغ کل۲۱۰,۰۰۰ریال ۱۵۳-سیم کیلومتر پراید به تعداد۱عدد مبلغ فی۲۵,۰۰۰ریال مبلغ کل۲۵,۰۰۰ریال ۱۵۴-کویل رنو به تعداد۲عدد مبلغ فی۵۰,۰۰۰ریال مبلغ کل۱۰۰,۰۰۰ریال ۱۵۵-صافی بنزین انژکتور پراید به تعداد۱عدد مبلغ فی۲۵,۰۰۰ریال مبلغ کل۲۵,۰۰۰ریال ۱۵۶-چکش برق پراید به تعداد۱عدد مبلغ فی۲۰,۰۰۰ریال مبلغ کل۲۰,۰۰۰ریال ۱۵۷-فولی کولر به تعداد۴عدد مبلغ فی۱۹,۰۰۰ریال مبلغ کل۷۶,۰۰۰ریال ۱۵۸-فولی میلنگ و کولر به تعداد۱عدد مبلغ فی۵۵,۰۰۰ریال مبلغ کل۵۵,۰۰۰ریال ۱۵۹-دسته موتور شماره ۲ پراید به تعداد۱ مبلغ فی۵۰,۰۰۰ریال مبلغ کل۵۰,۰۰۰ریال ۱۶۰-قفل فرمان به تعداد۱عدد مبلغ فی۹۰,۰۰۰ریال مبلغ کل۹۰,۰۰۰ریال ۱۶۱-قاب دور فرمان پراید به تعداد۱ عدد مبلغ فی۴۰,۰۰۰ریال مبلغ کل۴۰,۰۰۰ریال ۱۶۲-کمربند ایمنی به تعداد ۱عدد مبلغ فی۱۰۰,۰۰۰ریال مبلغ کل۱۰۰,۰۰۰ریال ۱۶۳-کف پای کامل پراید به تعداد۱۱ دست کامل مبلغ فی۱۴۰,۰۰۰ریال مبلغ کل۱,۵۴۰,۰۰۰ریال ۱۶۴-کیست ساک سوپاپ به تعداد۱عدد مبلغ فی۵۵,۰۰۰ریال مبلغ کل۵۵,۰۰۰ریال ۱۶۵-بوش واکسل به تعداد۷عدد مبلغ فی۱۸,۰۰۰ریال مبلغ کل۱۲۶,۰۰۰ریال ۱۶۶-لامپ خطر عقب به تعداد۲۰ کارتن مبلغ فی۱۰۰۰ریال مبلغ کل۲۰,۰۰۰ریال ۱۶۷-قالپاق بالای کمک فنر به تعداد۱عدد مبلغ فی۲۰,۰۰۰ریال مبلغ کل۲۰,۰۰۰ریال ۱۶۸-پیستون کیلومتر پراید به تعداد۴عدد مبلغ فی۳۵,۰۰۰ریال مبلغ کل۱۴۰,۰۰۰ریال ۱۶۹-پنکه پارس خزر به تعداد۱عدد مبلغ فی۱۰۰,۰۰۰ریال مبلغ کل۱۰۰,۰۰۰ریال ۱۷۰-بخواب صندلی P.k به تعداد۸عدد مبلغ فی۱۴۵,۰۰۰ریال مبلغ کل۱,۱۶۰,۰۰۰ریال ۱۷۱-لوازم چرخ عقب رنو به تعداد۱۲عدد مبلغ فی۱۵,۰۰۰ریال مبلغ کل۱۲۰,۰۰۰ریال ۱۷۲-جک صندوق عقب P.K به تعداد۸عدد مبلغ فی۵۵,۰۰۰ریال مبلغ کل۴۴۰,۰۰۰ریال ۱۷۳-سیلندر ترمز پراید به تعداد۲عدد مبلغ فی۵۰,۰۰۰ریال مبلغ کل۱۰۰,۰۰۰ریال ۱۷۴-سپر عقب رنو به تعداد۵عدد مبلغ فی۷۵,۰۰۰ریال مبلغ کل۳۷۵,۰۰۰ریال ۱۷۵-قفل در صندوق به تعداد۱۰عدد مبلغ فی۴۰,۰۰۰ریال مبلغ کل۴۰۰,۰۰۰ریال ۱۷۶-جلو شبکه پراید به تعداد۵عدد مبلغ فی۶۰,۰۰۰ریال مبلغ کل۳۰۰,۰۰۰ ۱۷۷-نمدگیر طاقچه عقب پراید به تعداد۴عدد مبلغ فی۵۰۰۰ریال مبلغ کل۲۰,۰۰۰ریال ۱۷۸-آنتن برقی پراید به تعداد۳عدد مبلغ فی۵۰,۰۰۰ریال مبلغ کل۱۵۰,۰۰۰ریال ۱۷۹-میله آنتن پراید به تعداد۴عدد مبلغ فی۳۰,۰۰۰ریال مبلغ کل۱۲۰,۰۰۰ریال ۱۸۰-حباب‌گیر به تعداد۴عدد مبلغ فی۴۰,۰۰۰ریال مبلغ کل۱۶۰,۰۰۰ریال ۱۸۱-سیم کلاج پراید به تعداد۲عدد مبلغ فی۲۸,۰۰۰ریال مبلغ کل۵۶,۰۰۰ریال ۱۸۲-سیم گاز پراید به تعداد۵عدد مبلغ فی۲۵,۰۰۰ریال مبلغ کل۱۲۵,۰۰۰ریال ۱۸۳-رینگ موتور پراید به تعداد۱ عدد مبلغ فی۱۰۰,۰۰۰ریال مبلغ کل۱۰۰,۰۰۰ریال ۱۸۴-پرچ به تعداد۱ بسته مبلغ فی۲۰۰ریال مبلغ کل۲۰,۰۰۰ریال ۱۸۵-سیلندر موتور پراید جلو به تعداد۲عدد مبلغ فی۱۲۰,۰۰۰ریال مبلغ کل۲۴۰,۰۰۰ریال ۱۸۶-دلکو پراید به تعداد۳عدد مبلغ فی۴۰,۰۰۰ریال مبلغ کل۱۲۰,۰۰۰ریال ۱۸۷-شیلنگ موتور مختلف به تعداد۱۷عدد مبلغ فی۴۰,۰۰۰ریال مبلغ کل۶۸۰,۰۰۰ریال ۱۸۸-منبع شیشه نور پراید به تعداد۴عدد مبلغ فی۳۰,۰۰۰ریال مبلغ کل۱۲۰,۰۰۰ریال ۱۸۹-منبع آب اضافه پراید به تعداد۵عدد مبلغ فی۲۰,۰۰۰ریال مبلغ کل۱۰۰,۰۰۰ریال ۱۹۰-آمپر رنو سالم به تعداد۱عدد مبلغ فی۵۰,۰۰۰ریال مبلغ کل۵۰,۰۰۰ریال ۱۹۱-جعبه فیوز رنو به تعداد۱عدد مبلغ فی۳۰,۰۰۰ریال مبلغ کل۳۰,۰۰۰ریال ۱۹۲-سگرست پراید به تعداد۱عدد مبلغ فی۱,۵۰۰,۰۰۰ریال مبلغ کل۱,۵۰۰,۰۰۰ریال ۱۹۳-چراغ جلو پراید به تعداد۹عدد چپ و راست مبلغ فی۱۳۵,۰۰۰ریال مبلغ کل۱,۳۱۵,۰۰۰ریال ۱۹۴-دستگاه شیشه بالابر جلو به تعداد۶ دست مبلغ فی۱۹۰,۰۰۰ریال مبلغ کل۱,۱۴۰,۰۰۰ریال ۱۹۵-کابل گاز رنو به تعداد۷عدد مبلغ فی۲۰,۰۰۰ریال مبلغ کل۱۴۰,۰۰۰ریال ۱۹۶-طلق چراغ عقب رنو به تعداد۸۶=۲۶+۶۳ مبلغ فی۱۵,۰۰۰ریال مبلغ کل۱,۳۳۵,۰۰۰ریال ۱۹۷-لاستیک تیغه برف پاکن به تعداد۳عدد مبلغ فی۷۵,۰۰۰ریال مبلغ کل۲۲۵,۰۰۰ریال ۱۹۸-آفتاب‌گیر پراید به تعداد۲عدد مبلغ فی۴۵,۰۰۰ریال مبلغ کل۹۰,۰۰۰ریال ۱۹۹-صافی بنزین به تعداد۲۰عدد مبلغ فی۲۵,۰۰۰ریال مبلغ کل۵۰۰,۰۰۰ریال ۲۰۰-درجه داخل باک بنزین به تعداد۵عدد مبلغ فی۱۰۰,۰۰۰ریال مبلغ کل۵۰۰,۰۰۰ریال ۲۰۱-تسمه تایم به تعداد۸عدد مبلغ فی۱۰۰,۰۰۰ریال مبلغ کل۸۰۰,۰۰۰ریال ۲۰۲-شیشه آینه به تعداد۸عدد مبلغ فی۸۰۰۰ریال مبلغ کل۶۴,۰۰۰ریال ۲۰۳-چراغ خطر عقب کامل به تعداد۱-۱۳۲ مبلغ فی۱۴۰,۰۰۰ریال مبلغ کل۱۴۰,۰۰۰ریال ۲۰۴-چراغ خطر عقب هاچبک به تعداد۲عدد مبلغ فی۸۵,۰۰۰ریال مبلغ کل۱۷۰,۰۰۰ریال ۲۰۵-پایه چراغ رنو و پی‌کی به تعداد۵۵عدد مبلغ فی۷,۰۰۰ریال مبلغ کل۳۸۵,۰۰۰ریال ۲۰۶-پمپ بنزین رنو به تعداد۱عدد مبلغ فی۱۵۰,۰۰۰ریال مبلغ کل۱۵۰,۰۰۰ریال ۲۰۷-سرپلوس پراید به تعداد۱عدد مبلغ فی۱۲۰,۰۰۰ریال مبلغ کل۱۲۰,۰۰۰ریال ۲۰۸-توپه چرخ عقب پراید به تعداد۲عدد مبلغ فی۵۰,۰۰۰ریال مبلغ کل۱۰۰,۰۰۰ریال ۲۰۹-رام ریز موتور پراید به تعداد۱عدد مبلغ فی۸۵,۰۰۰ریال مبلغ کل۸۵,۰۰۰ریال ۲۱۰-کنسول دسته دنده وسط پراید به تعداد۳عدد مبلغ فی۶۰,۰۰۰ریال مبلغ کل۱۸۰,۰۰۰ریال ۲۱۱-باک بنزین پراید به تعداد۱عدد مبلغ فی۲۴۰,۰۰۰ریال مبلغ کل۲۴۰,۰۰۰ریال ۲۱۲-قالپاق به تعداد۹عدد مبلغ فی۱۰,۰۰۰ریال مبلغ کل۹۰,۰۰۰ریال ۲۱۳-سم کیلومتر پراید به تعداد۱عدد مبلغ فی۲۵,۰۰۰ریال مبلغ کل۲۵,۰۰۰ریال ۲۱۴-درب صندلی پی‌کی به تعداد۱عدد مبلغ فی۴۰۰,۰۰۰ریال مبلغ کل۴۰۰,۰۰۰ریال ۲۱۵-مجموع بخاری پراید به تعداد۲عدد کامل مبلغ فی۶۰۰,۰۰۰ریال مبلغ کل۱,۲۰۰,۰۰۰ریال ۲۱۶-مغزی سویچ پی‌کی به تعداد۱۴عدد مبلغ فی۲۰,۰۰۰ریال مبلغ کل۲۸۰,۰۰۰ریال ۲۱۷-زیر چراغ جلو ابروی به تعداد۵۰ عدد ۲۹چپ۲۳ راست مبلغ فی۲۰,۰۰۰ریال مبلغ کل۲,۰۴۰,۰۰۰ریال ۲۱۸-شمع پایه بلند رای کیو به تعداد۱۰عدد مبلغ فی۲۰,۰۰۰ریال مبلغ کل۲۰۰,۰۰۰ریال ۲۱۹-دینام به تعداد۴عدد مبلغ فی۵۰۰,۰۰۰ریال مبلغ کل۲۰۰,۰۰۰ریال ۲۲۰-دنده فرایول رنو به تعداد۶عدد مبلغ فی۷۰,۰۰۰ریال مبلغ کل۴۲۰,۰۰۰ریال ۲۲۱-کویل رنو به تعداد۲عدد مبلغ فی۵۰,۰۰۰ریال مبلغ کل۱۰۰,۰۰۰ریال ۲۲۲-تلسکوپ فرمان به تعداد۳عدد مبلغ فی۱۹۰,۰۰۰ریال مبلغ کل۵۷۰,۰۰۰ریال ۲۲۳-سویچ کامل پراید به تعداد۱عدد مبلغ فی۲۰۰,۰۰۰ریال مبلغ کل۲۰۰,۰۰۰ریال ۲۲۴-کویل ساژم پراید به تعداد۱عدد مبلغ فی۱۸۰,۰۰۰ریال مبلغ کل۱۸۰,۰۰۰ریال ۲۲۵-کویل زیمنس پراید به تعداد۱عدد مبلغ فی۲۰۰,۰۰۰ریال مبلغ کل۲۰۰,۰۰۰ریال ۲۲۶-آلمیچر پراید به تعداد۳عدد مبلغ فی۲۰۰,۰۰۰ریال مبلغ کل۶۰۰,۰۰۰ریال ۲۲۷-مجموع کولر پراید به تعداد۱عدد مبلغ فی۹۵۰,۰۰۰ریال مبلغ کل۹۵۰,۰۰۰ریال ۲۲۸-رادیاتور بخاری پراید به تعداد۱عدد مبلغ فی۱۰۰,۰۰۰ریال مبلغ کل۱۰۰,۰۰۰ریال ۲۲۹-بخواب صندلی پی‌کی به تعداد۱عدد مبلغ فی۱۲۵,۰۰۰ریال مبلغ کل۱۲۵,۰۰۰ریال ۲۳۰-صفحه کلاچ رنو به تعداد۳عدد مبلغ فی۳۰۰,۰۰۰ریال مبلغ کل۳۰۰,۰۰۰ریال ۲۳۱-آچار چرخ پراید به تعداد۴عدد مبلغ فی۲۲,۰۰۰ریال مبلغ کل۸۸,۰۰۰ریال ۲۳۲-سویچ کامل پی‌کی به تعداد۲عدد مبلغ فی۱۰۰,۰۰۰ریال مبلغ کل۲۰۰,۰۰۰ریال ۲۳۳-گره دنده عقب پراید به تعداد۷عدد مبلغ فی۳۵,۰۰۰ریال مبلغ کل۱۷۵,۰۰۰ریال ۲۳۴-پمپ شیشه شور پراید به تعداد۱۱عدد مبلغ فی۱۹,۰۰۰ریال مبلغ کل۱۹,۰۰۰ریال ۲۳۵-پمپ ۵ سیم ۱۰ به تعداد۵عدد مبلغ فی۲۰,۰۰۰ریال مبلغ کل۱۰۰,۰۰۰ریال ۲۳۶-مقاومت فن پراید به تعداد۵عدد مبلغ فی۲۰,۰۰۰ریال مبلغ کل۱۰۰,۰۰۰ریال ۲۳۷-کلید شیشه بالابر پراید به تعداد۲۱عدد مبلغ فی۲۰,۰۰۰ریال مبلغ کل۴۲۰,۰۰۰ریال ۲۳۸-بلبرینگ چرخ طرح جدید به تعداد۲عدد مبلغ فی۱۰۰,۰۰۰ریال مبلغ کل۲۰۰,۰۰۰ریال ۲۳۹-خطر عقب ۱۳۲ به تعداد۱۰عدد مبلغ فی۴۰,۰۰۰ریال مبلغ کل۴۰۰,۰۰۰ریال ۲۴۰-مغز سویچ پی‌کی به تعداد۴عدد مبلغ فی۲۰,۰۰۰ریال مبلغ کل۸۰,۰۰۰ریال ۲۴۱-شلنگ ترمز پراید به تعداد۵عدد مبلغ فی۱۸,۰۰۰ریال مبلغ کل۹۰,۰۰۰ریال ۲۴۲-ترموستات رنو به تعداد۹عدد مبلغ فی۳۵,۰۰۰ریال مبلغ کل۳۱۵,۰۰۰ریال ۲۴۳-صفحه والو هیوندا valeo به تعداد۲ مبلغ فی۳۸۰,۰۰۰ریال مبلغ کل۷۶۰,۰۰۰ریال ۲۴۴-صفحه فرانسوی هیوندا به تعداد۲عدد مبلغ فی۶۸۰,۰۰۰ریال مبلغ کل۱,۳۶۰,۰۰۰ریال ۲۴۵-سه شاخه پلس به تعداد۴عدد مبلغ فی۳۵,۰۰۰ مبلغ کل۱۴۰,۰۰۰ریال ۲۴۶-تفنگ ترمز دستی پی‌کی به تعداد۲عدد مبلغ فی۹۰۰۰ریال مبلغ کل۱۸,۰۰۰ریال ۲۴۷-ساسات کش دیونس به تعداد۷عدد مبلغ فی۲۵,۰۰۰ریال مبلغ کل۱۷۵,۰۰۰ریال ۲۴۸-تسمه پراید به تعداد۱۷ مبلغ فی۲۰,۰۰۰ریال مبلغ کل۳۴۰,۰۰۰ریال ۲۴۹-تسمه هیدرولیک پراید به تعداد۹عدد مبلغ فی۵۰,۰۰۰ریال مبلغ کل۴۵۰,۰۰۰ریال ۲۵۰-کابل کیلومتر رنو به تعداد۱عدد مبلغ فی۳۰,۰۰۰ریال مبلغ کل۳۰,۰۰۰ریال ۲۵۱-کابل گاز رنو به تعداد۱۴عدد مبلغ فی۲۰,۰۰۰ریال مبلغ کل۲۸۰,۰۰۰ریال ۲۵۲-سیم گاز رنو به تعداد۳عدد مبلغ فی۲۰,۰۰۰ریال مبلغ کل۶۰,۰۰۰ریال ۲۵۳-کابل درباک پراید به تعداد۲عدد مبلغ فی۲۵,۰۰۰ریال مبلغ کل۵۰,۰۰۰ریال ۲۵۴-کابل رها کننده رنو (کابل در موتور) به تعداد۱+۳+۴ مبلغ فی۲۵,۰۰۰ریال مبلغ کل۲۰۰,۰۰۰ریال ۲۵۵-کابل شاسی کابوت پی‌کی به تعداد۱۸عدد مبلغ فی۲۵,۰۰۰ریال مبلغ کل۴۵۰,۰۰۰ریال ۲۵۶-قاب دور کیلومتر به تعداد۳عدد مبلغ فی۸۰,۰۰۰ریال مبلغ کل۲۴۰,۰۰۰ریال ۲۵۷-قاب بغل صندلی به تعداد ۳ عدد مبلغ فی۱۲۰/۰۰۰ ریال مبلغ کل۳۶۰,۰۰۰ریال ۲۵۸-کابل ترمز دستی رنو به تعداد۱عدد مبلغ فی۳۵,۰۰۰ریال مبلغ کل۳۵,۰۰۰ریال ۲۵۹-کابل گاز پراید به تعداد۱عدد مبلغ فی۲۷,۰۰۰ریال مبلغ کل۲۷,۰۰۰ریال ۲۶۰-سیم کلاج پراید به تعداد۸عدد مبلغ فی۲۷,۰۰۰ریال مبلغ کل۲۱۶,۰۰۰ریال ۲۶۱-تسمه‌رنو به تعداد۱۱عدد مبلغ فی۱۲,۰۰۰ریال مبلغ کل۱۳۲,۰۰۰ریال ۲۶۲-قاب دور فرمان پراید به تعداد۱عدد مبلغ فی۴۰,۰۰۰ریال مبلغ کل۴۰,۰۰۰ریال ۲۶۳-کمربند جلو پی‌کی به تعداد۴عدد مبلغ فی۱۶۰,۰۰۰ریال مبلغ کل۶۴۰,۰۰۰ریال ۲۶۴-قفل وسط به تعداد۲عدد مبلغ فی۹۵,۰۰۰ریال مبلغ کل۱۹۰,۰۰۰ریال ۲۶۵-سیم کیلومتر رنو به تعداد۳عدد مبلغ فی۳۰,۰۰۰ریال مبلغ کل۹۰,۰۰۰ریال ۲۶۶-سیم شیشه بالابر پراید به تعداد۴+۹۰عدد مبلغ فی۱۵,۰۰۰ریال مبلغ کل۱۹۵,۰۰۰ریال ۲۶۷-شیشه کمپرسور کولر به تعداد۴عدد مبلغ فی۱,۶۰۰,۰۰۰ریال مبلغ کل۶,۴۰۰,۰۰۰ریال ۲۶۸-آینه بغل پراید به تعداد۲عدد مبلغ فی۹۵,۰۰۰ریال مبلغ کل۱۹۰,۰۰۰ریال ۲۶۹-قالپا اویل پمپ به تعداد۱عدد مبلغ فی۳۰,۰۰۰ریال مبلغ کل۳۰,۰۰۰ریال ۲۷۰-دنده برنجی به تعداد۸+۴عدد مبلغ فی۱۰,۰۰۰ریال مبلغ کل۱۲۰,۰۰۰ریال ۲۷۱-دیسک چرخ به تعداد۲عدد مبلغ فی۸۰,۰۰۰ریال مبلغ کل۱۶۰,۰۰۰ریال ۲۷۲-نوار مخملی پراید به تعداد۳عدد مبلغ فی۲۰,۰۰۰ریال مبلغ کل۶۰,۰۰۰ریال جمع اموال فوق هشتاد و یک میلیون و سیصد و سی هزار ریال می‌باشد۸۱/۳۳۰/۰۰۰. بدیهی است برنده مزایده کسی تلقی می‌گردد که بیشترین قیمت پیشنهاد نماید و می‌بایست ده درصد فی را فی‌المجلس و مابقی را ظرف مدت یک ماه تأدیه کند. م الف ۲۰۳

**مدیر اجرای احکام شورای حل اختلاف همدان**

### آگهی مزایده نوبت دوم

نظر به اینکه در کلاسه اجرایی ۲۰۱/۸۹اجم آقای حسین رضایی قانع محکوم است به پرداخت مبلغ ۱۴,۰۰۰,۰۰۰ ریال بابت اصل خواسته در حق اداره اوقاف شهرستان بهار و مبلغ ۵,۳۱۲,۰۰۰ ریال بابت نیم‌عشر در حق دولت و در کلاسه ۹۶/۹۰اج مدنی آقایان محمود و احمد بهمنی محکوم گردیده‌اند به پرداخت مبلغ ۱۳۰,۵۰۰,۰۰۰ ریال بابت اصل خواسته در حق اداره اوقاف و مبلغ ۳,۲۵۰,۰۰۰ ریال بابت نیم‌عشر در حق صندوق دولت که در این خصوص اموالی از محکوم علیهم توقیف و از طریق مزایده طبق ماده ۱۱۴ قانون اجرای احکام دادگاه‌ها به فروش می‌رسد. مشخصات اموال توقیفی: الف) تعداد ۷۲ عدد سرویس بهداشتی ساختمانی که هر عدد شامل کاسه و پایه می‌باشد. ب) تعداد ۲۳۰ کارتن لیوان سفالی که هر کارتن محتوی ۴۸ عدد لیوان که به صورت رنگی و سفید می‌باشد. ج) ۲۰ عدد آبگرمکن با مارک پیمان به مبلغ ۱/۸۵۰/۰۰۰ ریال قیمت پایه با جلب نظر کارشناس پایه قیمت هر عدد سرویس بهداشتی ۲۸۰,۰۰۰ ریال تعیین و قیمت هر کارتن ۱,۲۰۰,۰۰۰ ریال تعیین شده است. ۲۰ عدد آبگرمکن با مارک پیمان به مبلغ ۱/۸۵۰/۰۰۰ ریال زمان و مکان مزایده: رز سه‌شنبه ۱۳۹۱/۲/۱۲ ساعت ۱۰ الی ۱۰/۳۰ صبح مکان: لالجین، خیابان مهدیه ساختمان دادگاه لالجین دفتر اجرای احکام مدنی. توضیح اینکه مزایده به صورت حضوری بوده و اموال تعرفه شده از سوی محکوم علیهم از قیمت پایه شروع و به بالاترین قیمت پیشنهادی فروخته خواهد شد ۱۰ درصد پیشنهادی از برنده مزایده فی‌المجلس اخذ و الباقی ظرف مدت یک ماه قابل وصول خواهد

**دفتر اجرای احکام مدنی دادگاه عمومی لالجین**

### آگهی حصر وراثت

آقای محمدحسین میمنی فرزند مهدی دارای شناسنامه شماره ۱۱۰۴ متولد ۱۳۳۳ به شرح دادخواست به کلاسه ۴/۹۱/۹۰۰۱۱ح/۱۲۱ از این حوزه درخواست گواهی حصر وراثت نموده و چنین توضیح داده که شادروان مهدی میمنی فرزند علی به شناسنامه شماره ۱۳۶۹۳ متولد ۱۳۰۰ در تاریخ ۷۷/۴/۳۰ در اقامتگاه دائمی خود بدرود زندگی گفته ورثه آن مرحوم منحصر است به چهار فرزند، دو پسر و دو دختر و یک همسر دائمی و لاغیر. ۱. صغری بیگم شیری فرزند ابراهیم به شماره شناسنامه ۳۳۵ صادره از همدان متولد ۱۳۱۴ همسر متوفی ۲. محمدحسین میمنی فرزند مهدی به شماره شناسنامه ۱۱۰۴ صادره از همدان متولد ۱۳۳۳ پسر متوفی ۳. محمدحسن میمنی فرزند مهدی به شماره شناسنامه ۸۳۴ صادره از همدان متولد ۱۳۳۷ پسر متوفی ۴. سکینه میمنی فرزند مهدی به شماره شناسنامه ۱۷۰ صادره از همدان متولد ۱۳۳۶ دختر متوفی ۵. مریم میمنی فرزند مهدی به شماره شناسنامه ۳۳۲ صادره از تهران متولد ۱۳۴۴ دختر متوفی. اینک با انجام تشریفات مقدماتی درخواست مزبور را در یک نوبت آگهی می‌نماید تا هر کسی اعتراضی دارد و یا وصیتنامه از متوفی نزد او باشد از تاریخ نشر نخستین آگهی ظرف یک ماه تقدیم دارد والا گواهی صادر خواهد شد. م الف ۲۰۲

**قاضی حوزه ۱۲۱ شورای حل اختلاف همدان**

### آگهی حصر وراثت

آقای امیر بختیاری فرزند غلامعلی و محترم دارای شناسنامه شماره ۸۵۳۷ متولد ۱۳۶۶ به شرح دادخواست به کلاسه۹۱/۹۰۰۸۲۱/ح۱۲۱ از این حوزه درخواست گواهی حصر وراثت نموده و چنین توضیح داده که شادروان محترم امیدی فهیم فرزند امیدعلی به شناسنامه شماره ۱۴۱۱ متولد ۱۳۲۸ در تاریخ ۱۳۹۰/۹/۷ در اقامتگاه دائمی خود بدرود زندگی گفته ورثه آن مرحوم منحصر است به: چهار فرزند دختر و دو فرزند پسر متوفی به شرح ذیل و لاغیر. ۱- مریم بختیاری فرزند غلامعلی و محترم به شماره شناسنامه ۱۰۶۳۵۷ متولد ۱۳۴۳ صادره از همدان دختر متوفی ۲- مرضیه بختیاری فرزند غلامعلی و محترم به شماره شناسنامه ۱۰۶۹۱۹ متولد ۱۳۴۶ صادره از همدان دختر متوفی ۳- زهرا بختیاری فرزند غلامعلی و محترم به شماره شناسنامه ۷۰ متولد ۱۳۵۴ صادره از همدان دختر متوفی ۴- راضیه بختیاری فرزند غلامعلی و محترم به شماره شناسنامه ۱۰۶۹۱۸ متولد ۱۳۴۶ صادره از همدان دختر متوفی۵- علی بختیاری فرزند غلامعلی و محترم به شماره شناسنامه ۱۰۶۳۵۸ متولد ۱۳۴۴ صادره از همدان پسر متوفی ۶- امیر بختیاری فرزند غلامعلی و محترم به شماره شناسنامه ۸۵۳۷ متولد ۱۳۶۶ صادره از همدان پسر متوفی. اینک با انجام تشریفات مقدماتی درخواست مزبور را در یک نوبت آگهی می‌نماید تا هر کسی اعتراضی دارد و یا وصیتنامه از متوفی نزد او باشد از تاریخ نشر نخستین آگهی ظرف یک ماه تقدیم دارد والا گواهی صادر خواهد شد. م الف ۲۱۲

**قاضی حوزه ۱۲۱ شورای حل اختلاف همدان**

### آگهی مزایده

در پرونده کلاسه ۱/۳۷۱۸/۹۰ج اجرایی طی رأی صادره از شعبه- شورای حل اختلاف همدان آقای علی زارع زیوری محکومند به پرداخت مبلغ ۵۱/۵۷۳/۲۶۵ ریال با تأخیر و به اضافه ۳۹۰۰۰ ریال دادرسی به عنوان اصل خواسته در حق آقای موسی داوری و مبلغ ۲/۴۵۰/۰۰۰ ریال به عنوان نیمعشر دولتی لذا با توجه به اینکه محکوم علیه- علیهما- علیهم نسبت به برائت ذمه خویش اقدامی نکرده است این اجرا به درخواست محکوم له، لهما، لهم اقدام به توقیف اموالی به شرح ذیل نموده که در تاریخ ۹۱/۲/۱۶ ساعت ۱۰ صبح اقدام به عملیات مزایده جهت تأدیه دین محکوم علیه، علیهما، علیهم می‌نماید معهذا کسانی که تمایل به شرکت در مزایده دارند می‌توانند در مدت پنج روز قبل از روزی که برای فروش معین شده است اموال مشروحه ذیل را ملاحظه نمایند ضمناً مزایده در دایره اجرای احکام مدنی شورای حل اختلاف همدان برگزار می‌گردد. حدود معامله میزان صد متر زمین جای ساختمان از سند شماره ۱۵/۲۶۰۴ واقع در روستای امزاجرد که در آن یک ساختمان در دو طبقه با آجر احداث شده که طبق طبقه اول دیوارهای پیرامون اجرا شده و سقف در حدود ۸۰ درصد اجرا شده ولی تیغه‌های واحد انجام نشده است و در طبق دوم فقط دیوارهای پیرامون در حدود ۸۰ درصد اجرا شده و سقف اجرا نشده است و ساختمان نیمه‌کاره می‌باشد.
لذا با توجه به موقعیت محل، میزان مساحت عرصه و اعیان موجود ارزش ملک فوق به مبلغ ۱۸۰/۰۰۰/۰۰۰ ریال (یکصد و هشتاد میلیون ریال) اعلام می‌گردد. بدیهی است برنده مزایده کسی تلقی می‌گردد که بیشترین قیمت پیشنهاد نماید و می‌بایست ده درصد فی را فی‌المجلس و مابقی را ظرف مدت یک ماه تأدیه کند. م الف ۲۱۷

**مدیر اجرای احکام شورای حل اختلاف همدان**

### آگهی حصر وراثت

آقای رضا نوروزی فرزند علی دارای شناسنامه شماره ۸۹۰۲ متولد ۱۳۶۵ به شرح دادخواست به کلاسه ۹۱/۹۱۰۰۲۲/ح۱۲۱ از این حوزه درخواست گواهی حصر وراثت نموده و چنین توضیح داده که شادروان علی نوروزی فرزند حسین به شناسنامه شماره ۴۲۲۰ متولد ۱۳۳۱ در تاریخ ۱۳۹۰/۱۲/۲۳ در اقامتگاه دائمی خود بدرود زندگی گفته ورثه آن مرحوم منحصر است به یک فرزند دختر و یک فرزند پسر متوفی به شرح ذیل و لاغیر. ۱. رضا نوروزی فرزند علی به شماره شناسنامه ۸۹۰۲ متولد ۱۳۶۵ صادره از همدان پسر متوفی ۲. سودابه نوروزی فرزند علی به شماره شناسنامه ۱۸۵۲ متولد ۱۳۵۹ صادره از همدان دختر متوفی. اینک با انجام تشریفات مقدماتی درخواست مزبور را در یک نوبت آگهی می‌نماید تا هر کسی اعتراضی دارد و یا وصیتنامه از متوفی نزد او باشد از تاریخ نشر نخستین آگهی ظرف یک ماه تقدیم دارد والا گواهی صادر خواهد شد. م الف ۲۰۸

**قاضی حوزه ۱۲۱ شورای حل اختلاف همدان**

### آگهی مزایده اموال غیرمنقول نوبت سوم

به موجب دادنامه شماره ۷۱۴/۸۷ صادره در پرونده کلاسه ۵/۸۷/۱۳۷ شعبه دادگاه عمومی شهرستان ملایر موضوع پرونده اجرایی کلاسه ۸۹۰۱۲۴ اجرا این اجرا آقایان مسعود علمداری و غیره. نظر به اینکه اجرائیه ابلاغ گردیده و محکوم‌علیه در مهلت مقرر قانونی نسبت به اجرای حکم اقدامی ننموده‌اند، بنا به درخواست محکوم‌له خانم‌ها اکرم علمداری و غیره به منظور استیفاء محکوم به یک باب منزل مسکونی واقع در ملایر، خیابان پارک، کوچه صدف، پشت جهاد کشاورزی، پلاک ۱۲۵ با امتیازات آب و برق و تلفن و گاز به متراژ کل ۶۰۵/۷۰ مترمربع می‌باشد از سوی این اجرا توسط کارشناس رسمی دادگستری به شرح زیر ارزیابی شده و مقرر است از ساعت ۱۱ الی ۱۲ مورخه ۹۱/۲/۱۰ در محل اجرای احکام شعبه پنجم دادگستری ملایر قیمت کل ملک ۴/۴۰۰/۰۰۰/۰۰۰ ریال از طریق مزایده به فروش برسد.
مزایده از قیمت پایه کارشناسی شده به شرح ذیل شروع و به هر شخص حقیقی و یا حقوقی که بالاترین قیمت را پیشنهاد دهد فروخته خواهد شد.
۱۰ درصد وجه مزایده فی‌المجلس به صورت وجه نقد یا چک تضمینی از خریدار اخذ و مابقی ظرف مدت یک ماه از خریدار وصول و پس از انجام مراحل قانونی و صدور دستور تملیک از سوی دادگاه مربوطه مورد مزایده به نام خریدار منتقل خواهد شد.
در صورتی که خریدار در مهلت یک ماه مقرر بقیه وجه مزایده را پرداخت ننماید سپرده وی پس از کسر هزینه‌های مزایده به نفع دولت ضبط و مزایده تجدید می‌گردد در صورت اعتراض از ناحیه اشخاص ذینفع ظرف یک هفته از تاریخ مزایده نسبت به نحوه انجام مزایده تا رسیدگی به اعتراض از سوی دادگاه مورد مزایده به خریدار تحویل نخواهد شد. ضمنا متقاضیان به شرکت در مزایده می‌توانند در مدت ۵ روز قبل از مزایده با هماهنگی این اجرا از مال مورد مزایده بازدید نمایند اموال مورد مزایده و بهای آن طبق نظر کارشناس به شرح ذیل می‌باشد. شش دانگ یک باب منزل مسکونی واقع در ملایر، خیابان پارک، کوچه صدف پشت جهاد کشاورزی پلاک ۱۲۵ قیمت کل ملک ۴/۴۰۰/۰۰۰/۰۰۰ ریال برآورد و اعلام می‌گردد.

**مدیر دفتر شعبه ۵ دادگاه عمومی شهرستان ملایر**

## هشت اردوی آماده‌سازی تا شروع مسابقات آسیایی در برنامه است

همدان‌پیام: مربی تیم ملی هاکی بانوان کشور گفت: برپایی هشت اردوی آماده سازی داخلی تا شروع مسابقات آسیایی تایلند لازم است که در دستور کار قرار دارد.

طیبه نوری افزود: مسابقات آسیایی تایلند مهرماه امسال برگزار می‌شود و تیم ملی هاکی بانوان نیز باید تا شروع این رقابت‌ها در چند اردوی تدارکاتی داخلی و خارجی حضور یابد.

وی با تاکید بر حضور در اردوهای تدارکاتی خارج از کشور به ویژه در ترکیه گفت: بانوان هاکی‌باز ترکیه از سطح فنی و کیفی بالایی برخوردار هستند و برگزاری مسابقات دوستانه با آنان در روند رشد و ارتقای سطح ملی‌پوشان بسیار موثر است.

نوری به ایرنا، اظهار داشت: فدراسیون هاکی کشور نیز در تلاش برای فراهم شدن شرایط برپایی اردوی تدارکاتی در کشورهای همجوار است. وی با تاکید بر برپایی هشت اردوی آماده‌سازی در کشور گفت: در سه ماه فصل بهار سه اردوی آمادگی پیش‌بینی شده است و از ابتدای تابستان امسال نیز باید هر ماه دو اردوی آماده سازی دایر کنیم. این مربی همدانی در ادامه افزود: سال گذشته با مساعدت مسئولان فدراسیون توانستیم اردوهای خوبی داخل و خارج از کشور برگزار کنیم و بازیکنان در شرایط بسیار ایده‌آلی قرار داشتند. وی با موثر دانستن حضور مربی بدنسازی و روانشناس در تیم گفت: خوشبختانه کادر مجربی در تیم ملی حضور دارد و همه برای پیشرفت تیم تلاش می‌کنند.

نوری با بیان اینکه ملاک انتخاب ملی‌پوشان حضور قدرتمند در مسابقات مختلف کشور است، گفت: بهترین هاکی بازان به تیم ملی دعوت می‌شوند.

مربی تیم ملی هاکی بانوان کشور خاطرنشان کرد: قرار بود طبق برنامه نخستین اردوی آماده سازی بانوان را ۲۵ ماه جاری برپا کنیم اما هنوز این شرایط برگزاری این اردو مهیا نشده است.

## بازگشت احتمالی بگوویچ به فولاد اهواز

همدان‌پیام: وینگو بگوویچ سرمربی کروات شاغل در فوتبال کشورمان که یازدهمین سال حضورش در فوتبال ایران را تجربه می‌کند و در این سال‌های حضور توانسته سوابق خوبی در تیم‌های فولاد اهواز، پرسپولیس، پگاه رشت، پاس همدان، آلومینیوم‌سازی تبریز و تیم ملی امید کشورمان به جای بگذارد، بعد از حضور مجددش در تیم پاس همدان در لیگ یک منجر به صعود این تیم به رده‌های بالایی جدول و امیدواری‌اش برای راهیابی به مرحله پلی‌آف گردید، بار دیگر مورد توجه یکی دو تیم از تیم‌های لیگ برتری قرار گرفته است. به گزارش ایستگاه ورزش، یکی از جدی‌ترین پیشنهاداتی که این روزها به بگوویچ رسیده، پیشنهاد از تیم فولاد اهواز است.

تیمی که در واقع معرف بگوویچ به فوتبال ایران بود و او چهار فصل پی در پی را در این تیم خوب اهوازی سپری کرد. بر اساس همین گزارش، از آنجایی که فولادی‌ها بعد از حضور چهار ساله مجید جلالی در این تیم نتوانسته‌اند به موفقیت خاصی در لیگ و جام حذفی دست یابد، در صدد ایجاد تحول در کادر فنی هستند و شنیده می‌شود که اصلی‌ترین گزینه فولادی‌ها برای جانشینی مجید جلالی کسی نیست جز وینگو بگوویچ، مربی که سال‌های خوبی را در تیم فولاد تجربه کرد و توانست ملی‌پوشان زیادی را از این تیم به فوتبال ایران معرفی نماید.

### رئیس هیأت دوچرخه‌سواری استان:

# نام استان را در دوچرخه‌سواری کشور ماندگار خواهیم کرد

همدان‌پیام: ورزش دوچرخه‌سواری در سالیان اخیر پیشرفت‌های خوبی در استان داشته و مکان ثابتی در رتبه‌های کشوری برای خود دست و پا کرده است که این موفقیت‌ها حاصل برنامه‌ریزی‌های خوب علی شمسی‌پور رئیس هیأت دوچرخه‌سواری استان بوده است که با کمک همکاران خود و بها دادن به جوانان همدانی توانسته‌اند برای استان در رشته دوچرخه‌سواری آبروداری کنند که در مورد اوضاع هیأت با وی صحبتی داشتیم که می‌خوانید.

رئیس هیأت دوچرخه‌سواری استان از کسب رتبه اول استان در بین هیأت‌ها خبر داد و گفت: با توجه به موفقیت‌هایی که در سال ۹۰ و در ابتدای سال ۹۱ داشته‌ایم مکان اول را در بین هیأت‌ها در اختیار داریم و برای حفظ این مکان تلاش زیادی انجام خواهیم داد.

علی شمسی‌پور با بیان اینکه از هیأت استان در فدراسیون تجلیل شد، تصریح کرد: عملکرد ما در سال ۹۰ بسیار خوب بود و در پایان در رده‌بندی هیأت‌های دوچرخه سواری کشور در مکان دوم قرار گرفتیم که در نوع خود بی‌نظیر بود و اگر برخی از امکانات مورد نیازمان را مهیا می‌کردند مطمئناً بر سکوی اول قرار می گرفتیم.

وی افزود: در مسابقات اخیر کراس کانتری در بخش جوانان به مقام قهرمانی دست یافتیم و در دانهیل نیز در بخش جوانان و بزرگسالان چهارم شدیم، همچنین در لیگ بانوان و قهرمانی کشور بانوان اول شدیم، در تورهای دنا و میلاد دو نور سوم شدیم و در مسابقات بزرگسالان و جوانان کراس و دانهیل نیز در مکان سوم ایستادیم و در سال جاری نیز باید تلاش کنیم که بهتر از این عمل کنیم.

نایب رئیس تریال کشور از قول سیدعبدی افتخاری برای حمایت مالی از هیأت دوچرخه‌سواری خبر داد و بیان داشت: در صحبت‌هایی که با مدیرکل ورزش و جوانان داشتیم وی قول‌های خوبی برای مساعدت مالی به ما داده است که در صورت عملی شدن می‌توانیم گام‌های بهتری برای موفقیت استان برداریم؛ البته در اولین گام وی و محمد عیوقیان برای هر شهرستان یک دستگاه موتور و چند قرقره دوچرخه‌سواری را فراهم خواهند کرد تا در شهرستان‌ها نیز بتوانیم تمرینات را به بهترین شکل برگزار کنیم.

شمسی‌پور مهمترین بحث ماه‌های اخیر را کلنگ‌زنی پیست دوچرخه‌سواری دانست و اظهار داشت: از مسئولان می‌خواهم که بحث پیست را هرچه زودتر عملی کنند؛ چرا که با توجه به اوضاع اقتصادی و بالا رفتن روز به روز تورم به عنوان نمونه کلنگ برخی از پیست‌ها در استان‌های دیگر سال ۷۳ به زمین خورده است و امسال به بهره‌برداری رسیده‌اند که از حاجی‌بابایی وزیر و آموزش و پرورش، نماینده‌های استان و همین‌طور افتخاری مدیرکل ورزش و جوانان می‌خواهیم که این بحث را در اولویت قرار دهند و با احداث این پیست به جامعه جوانان استان کمک کنند.

وی بیان داشت: مکان پیست در دهکده مشخص شده است که می‌تواند به زیبایی شهر کمک کند و مکانی برای فرهنگ‌سازی برای جوانان استان باشد که به این شکل می‌توانند از مشکلاتی که جوانان ما را منحرف می‌کند جدا کرده و به آینده آنها نیز کمک کنند.

رئیس هیأت دوچرخه‌سواری استان در پایان با بیان اینکه به بومی‌گرایی توجه بسیاری داریم، گفت: تمام کسانی که در استان برای دوچرخه‌سواری تلاش می‌کنند بومی هستند و تیم‌هایی که برای مسابقات اعزام می‌کنیم نیز از بین جوانان استان انتخاب می‌شوند، در بخش استعدادیابی نیز برنامه‌ریزی خوبی داریم و همه تلاشمان را انجام خواهیم داد که نام استان را در دوچرخه‌سواری در کشور برای همیشه ماندگار کنیم.

## هادی گل‌محمدی برترین مربی سال ۹۰ فوتبال استان

همدان‌پیام: با اعلام کانون مربیان فوتبال ایران هادی گل‌محمدی برترین مربی سال ۹۰ فوتبال استان معرفی شد.

کانون مربیان ایران بنا به پیشنهاد مجید جلالی دبیر کانون مربیان ایران در نظر داشته مربیان برتر در امر سازندگی و تربیت استعدادها که زندگی خود را وقف پیشرفت جوانان می‌کنند با نظر مربیان سرشناس شهرستان‌ها انتخاب و به عنوان مربی برتر هر استان در سال ۱۳۹۰ معرفی نماید.

در استان همدان نیز علی ضمیری کامل نماینده کانون مربیان همدان نیز با بهره‌گیری از اساتید مربیگری و مربیان برجسته استان همچون محمد بهگندم، خداداد برزگر، محمود نفری، محمود حسام، بابک صمدیان و چند تن از کارشناسان این رشته ورزشی اقدام به انتخاب برترین مربی استان در سال ۹۰ نمود که در پایان پس از جمع‌آوری فرم‌های مربوط هادی گل‌محمدی مربی جوانان همدانی که دارای مدرک مربیگری A آسیا می‌باشد به عنوان برترین مربی سال ۹۰ انتخاب شد.

وی در حال حاضر مربی تیم فوتبال شهرداری همدان است و سابقه سرمربیگری تیم فوتبال بهزیستی همدان در تمامی رده‌های سنی را دارد. علت انتخاب وی ویژگی‌های فردی، اجتماعی، دیدگاه و ویژگی‌های فنی ذکر شده است.

همچنین رضا طلایی سرمربی پاس نوین، علی ضمیری کامل سرمربی تیم فوتبال ذوب فلزات بهار، محمود نفری سرمربی تیم نوجوانان شهرداری، باقر جنتی سرمربی تیم فوتبال امید پاس نوین در این نظرسنجی بالاترین امتیاز را کسب کردند.

سرمربی شهرداری در مورد این انتخاب گفت: طبق گفته علی ضمیری به عنوان رئیس کانون مربیان استان برای انتخاب بهترین مربی استان چند ملاک مد نظر است که فرم‌هایی به چند مربی مد نظر کانون مربیان داده می‌شود که اینها با توجه به ملاک‌ها به مربیان استان امتیازدهی می‌کنند که در پایان با جمع کردن امتیازات بهترین مربی استان انتخاب می‌شود.

هادی گل‌محمدی با بیان اینکه شاگرد دیگر مربیان پیشکسوت هستم، تصریح کرد: از کسانی که بنده را انتخاب کردند تشکر می‌کنم و نماینده آنها هستم و این انتخاب انگیزه من را در ادامه کار مربیگریم بالا برده است و تمام تلاشم را به کار خواهم گرفت که بعد از این بسیار بهتر کار کنم و پاسخ محبت این عزیزان را به بهترین شکل بدهم.

وی ادامه داد: فکر می‌کنم این انتخاب حاصل ۱۰ سال تلاشم است و انرژی مضاعفی به من برای ادامه فعالیتم داد. کارنامه ۱۰ ساله من فقط یک نقطه تاریک دارد و آن هم سقوط تیم بهزیستی از لیگ دسته دوم بود که به دلیل حمایت نکردن مسئولان این تیم بود و در این دهه توانستیم با کمک دیگر همکارانم که در حال حاضر نیز در کنار هم هستیم بهترین نتایج را در رده‌های سنی مختلف کسب کنیم.

گل‌محمدی از توافق خود با باشگاه شهرداری خبر داد و افزود: باشگاه شهرداری امکانات بسیار خوبی دارد و با این امکانات در حد تیم‌های لیگ برتری و مدیریت باشگاه نیز بسیار خوب عمل کرده است و فکر می‌کنم بتوانیم در کنار هم آینده خوبی برای باشگاه رقم بزنیم و از محمدی خواسته‌ام که زمینه را برای تشکیل تیم بزرگسالان فراهم کند تا بتوانیم در این رده نیز کارمان را شروع کنیم. تا در آینده بازیکنانی که در باشگاه شهرداری شکوفا می‌شوند در بخش بزرگسالان نیز بتوانند برای باشگاه مثمر ثمر باشند.

وی در پایان خاطرنشان کرد: از سایر مربیان تیم که سالیان سال در کنار من بوده‌اند تشکر می‌کنم و شخصا خود را مدیون تمام پیشکسوتان می‌دانم و از آنها تشکر می‌کنم.

### دبیر هیات دوومیدانی:

## همدان سازنده ورزشکاران دونده برای سایر استان‌هاست

همدان‌پیام: دبیر هیات دوومیدانی همدان با بیان پیشرفت‌های چشمگیر این رشته ورزشی در استان گفت: هم اینک همدان سازنده ورزشکاران دونده و قهرمان برای عضویت در تیم‌های دیگر استان‌های کشور است.

مسعود بنوان افزود: استان همدان از حیث داشتن دوندگان قهرمان جهانی، آسیایی و بین‌المللی یکی از قطب‌های اصلی ورزش دوومیدانی کشور است. هم اکنون اغلب تیم‌های مطرح لیگ‌های برتر کشور برای حضور قدرتمند در مسابقات سال جاری خواهان به خدمت گرفتن دوندگان همدانی در مواد مختلف هستند.

به گفته بنوان، نفراتی همچون محمد خزایی، شاهین یزدان، علی عالمی، ابراهیم آقاجانی، داریوش ولی نیا جو، علی مقدادی پور، سهیلا مرادی، سمیه شمس، زینب احدی و اکرم اسدی از جمله افتخارات دوومیدانی همدان در کسب مدال‌های رنگارنگ جهانی، آسیایی، بین‌المللی و کشوری هستند.

وی با قدردانی از تلاش بی‌وقفه اعضای هیات‌های دوومیدانی شهرستان‌ها بویژه مربیان این رشته ورزشی، گفت: نظم در اجرای برنامه‌ها، تعامل بسیار خوب اعضای هیات‌ها با مربیان و ورزشکاران و افزایش حس اعتمادسازی در بین قهرمانان از مهمترین دلایل موفقیت رشته دوومیدانی استان است.

دبیر هیات دوومیدانی همدان با اشاره به پیشرفت‌های حاصل شده در بخش بانوان، اظهار داشت: خوشبختانه سال گذشته توانستیم جایگاه خود را در لیگ برتر ارتقا دهیم و همچنین در مسابقات بین‌المللی شاهد درخشش نفراتی همچون سهیلا مرادی هستیم.

بنوان، کشف استعدادها را از اولویت‌های رشته دوومیدانی همدان برشمرد و گفت: سال گذشته سه هزار و ۶۵۰ نفر در طرح استعدادیابی در سطح شهر همدان شناسایی شدند.

وی همکاری هیات دوومیدانی با نهادهایی چون آموزش و پرورش و سپاه را مثبت ارزیابی کرد و افزود: برنامه‌های مشترک با این دو نهاد در رشد و بالندگی ورزش دوومیدانی بسیار موثر بوده است.

## از دوچرخه‌سواران برتر استان تجلیل شد

همدان‌پیام: روز گذشته با حضور مسئولان وزارت ورزش و جوانان و کمیته ملی المپیک از نفرات برتر دوچرخه سواری استان در سال ۹۰ در هتل المپیک تهران تجلیل به عمل آمد.

مراسم اختتامیه لیگ‌های دوچرخه سواری سال ۱۳۹۰، روز جمعه ۲۵ فروردین ماه با حضور مسئولان وزارت ورزش و جوانان، کمیته ملی المپیک، مسئولان فدراسیون، روسای هیأت‌های دوچرخه سواری، مدیر عامل باشگاه‌های دوچرخه سواری، مربیان، رکابزنان تیم‌های شرکت کننده در مسابقات لیگ‌های این رشته ورزشی و سایر مسئولان ورزش کشور برگزار شد.

هیات دوچرخه سواری استان که در سال ۹۰ درخشش خوبی در کشور داشت نیز در این همایش سهم عظیمی در بین تجلیل شوندگان داشت.

کسب رتبه دوم هیات‌های برتر دوچرخه سواری کشور در سال ۹۰، کسب قهرمانی مسابقات قهرمانی کشور بانوان، نایب قهرمانی بانوان در لیگ برتر، سومی تیم آقایان در لیگ دانهیل، سومی تیم آقایان در لیگ کوهستان، سومی تور بین‌المللی دنا، سومی مسابقات قهرمانی کشور تریال و نایب قهرمانی مسابقات آزاد تریال از مقام‌های کسب شده دوچرخه سواری استان در سال ۹۰ بوده است که دیروز از آنان تجلیل به عمل آمد.

### لیگ جوانان کشور قرعه‌کشی شد

## شهرداری همدان با ماهشهر کرج و مشهد همگروه شد

همدان‌پیام: مرحله دوم مسابقات فوتبال قهرمانی جوانان دسته اول کشور به منظور راهیابی دو تیم به لیگ برتر قرعه‌کشی شد و ۸ تیم حاضر در این رقابت‌ها حریفان خود را شناختند.

در این مسابقات تیم‌های بتولاله اصفهان، استقلال ماهشهر، گهر زاگرس درود، شهرداری همدان، فرهاد کرج، دخانیات گیلان، داروسازی تاک ساری و مدرسه عالی حرفه‌ای مشهد شرکت دارند که در دو گروه و به صورت مجتمع مسابقات خود را دنبال خواهند کرد. پس از قرعه‌کشی تیم جوانان شهرداری در گروه دوم با تیم‌های استقلال ماهشهر، فرهاد کرج و مدرسه عالی حرفه‌ای مشهد همگروه شد و سایر تیم‌ها نیز در گروه اول قرار گرفتند. در گروه دوم تیم‌های استقلال ماهشهر و شهرداری همدان خواهان میزبانی شدند و در گروه دیگر نیز اصفهانی‌ها میزبان خواهند بود. این رقابت‌ها از ۷ تا ۱۷ اردیبهشت ماه به طور مجتمع برگزار می‌شود و در روزهای آینده شهر میزبان این رقابت‌ها اعلام خواهد شد.

## سیف‌پناهی: هدف ما رسیدن به پلی‌آف است

همدان‌پیام: مدافع سنندجی تیم فوتبال پاس گفت: خوشبختانه با تمام فراز و نشیب‌هایی که در طول فصل سپری کردیم، با تلاش مجموعه تیم، شرایط به گونه‌ای رقم خورده است که همچنان به صعود امیدوار باشیم و برای لیگ برتری شدن بجنگیم.

پویا سیف پناهی تصریح کرد: رقابت بسیار تنگاتنگ و نتایج سایر تیم‌ها نیز در حضور ما در پلی‌آف تأثیر گذار است.

دفاع چپ تیم پاس تأکید کرد: در دیدار تعیین کننده‌ای که برابر شهرداری داشتیم، نتیجه‌ای رقم خورد که کمتر کسی توقعش را از پاس داشت، در واقع آن بازی با طراوت نشان داد که پاس فعلی همان پاسی شده است که همه خواهانش بودند؛ هر چند ای کاش زودتر از اینها به چنین شرایط ایده‌آلی می‌رسیدیم اما حالا که فرصت لیگ برتری شدن داریم باید نهایت استفاده را بکنیم و شانسمان را امتحان کنیم.

### خبر کوتاه

## انتخاب رئیس هیأت بدمینتون استان همدان

همدان‌پیام: رئیس هیأت بدمینتون استان همدان در مجمع عمومی انتخابی با حضور دبیر فدراسیون بدمینتون جمهوری اسلامی ایران انتخاب شد.

این مجمع با حضور مدیر کل ورزش و جوانان، معاون ورزش، اعضای مجمع، نمایندگان مربیان، داوران، ورزشکاران، رئیس هیأت‌های شهرستان‌ها و نماینده آموزش و پرورش در سالن کنفرانس مجموعه ورزشی قدس برگزار شد.

در ابتدا رئیس فدراسیون بدمینتون از افتخار آفرینی این رشته در همدان نام برد و خواستار فعالیت بیشتر و مجدد این رشته در استان شد. مهاجر افزود: همدان می‌تواند در صورت فعالیت بیشتر در آینده‌ای نزدیک پایگاه قهرمانی یا قطب بدمینتون کشور شود.

سهوالدین حمید تنها کاندیدای این مجمع با ۱۶ رأی موافق از ۱۹ رأی مأخوذ به مدت ۴ سال رئیس هیأت بدمینتون استان همدان شد. وی برنامه‌های آینده خود را تشکیل کمیته راهبردی سیاست هیأت، شرکت منظم در مجمع شهرستان‌ها و معرفی اعضای کمیته استان عنوان کرد.

## سپاهیان انصار در هفته سلامت دویدند

همدان‌پیام: به مناسبت هفته سلامت دوندگان سپاه انصارالحسین (ع) استان دویدند.

یک دوره مسابقه دوی استقامت پایوران سپاه انصارالحسین (ع) استان به مناسبت هفته سلامت توسط تربیت‌بدنی سپاه انجام شد. شرکت‌کننده‌ها در این مسابقه مسیر میدان قائم تا انتهای بلوار ارم و بالعکس را دویدند.

در پایان این مسابقه علیرضا صفایی، روح‌ا... عروجی و پیام حیدری زودتر از بقیه از خط پایان گذشتند و عناوین اول تا سوم را به خود اختصاص دادند.

## مربیان و داوران فوتبال محلات همدان آموزش می‌بینند

همدان‌پیام: برای نخستین بار در استان همدان، مربیان و داوران فوتبال محلات آموزش می‌بینند.

باشگاه شهدای شهرداری همدان در راستای ارتقای سطح علمی و دانش مربیان و داوران علاقه‌مند به فوتبال در محلات این شهر به برگزاری نخستین دوره کلاس آموزشی زیر نظر مدرسان فدراسیون فوتبال اقدام می‌کند. این کلاس مربیگری و داوری در ابتدای ماه آینده در سالن آکادمی فوتبال باشگاه شهدای شهرداری همدان برگزار می‌شود.

کلاس آموزشی مربیان و داوران فوتبال محلات در راستای برگزاری هرچه بهتر مسابقات لیگ فوتبال محلات دایر خواهد شد. در این کلاس آموزشی بیش از یکصد مربی و داور شرکت خواهند داشت.

## منصوریان برنامه‌هایش را به کفاشیان داد

همدان‌پیام: سرمربی تیم فوتبال زیر ۲۲ ساله‌های ایران برنامه خود را به رئیس فدراسیون فوتبال داد. علیرضا منصوریان که به عنوان سرمربی زیر ۲۲ ساله‌ها انتخاب شده در جلسه با علی کفاشیان برنامه‌های خود را برای این تیم به رئیس فدراسیون فوتبال ارائه کرد و گفته می‌شود امروز لیست بازیکنان اعلام می‌شود. این تیم باید در مسابقات قهرمانی زیر ۲۲ ساله‌های آسیا شرکت کند.

### یادداشت

## ذوب فلزات را دریابید

مجتبی مظاهری

همدان‌پیام: با وجود اینکه تیم‌ها تلاش بسیاری برای صعود به دسته‌های بالاتر دارند و تمام هزینه‌ها را بر دوش می‌کشند تا پیشرفت کنند اینطور که شاهد هستیم مدیرعامل ذوب فلزات و هیأت مدیره این تیم تصمیم دارند این تیم را با دستان خود از پیشرفت باز دارند و در شرایطی که این تیم به مرحله پایانی لیگ دسته سوم صعود کرده است با بی‌تدبیری مسئولان ذوب فلزات، بازی‌ها یکی پس از دیگری با شکست برای این تیم دنبال می‌شود.

ذوبی‌ها که نماینده شهرستان بهار در لیگ دسته سوم کشور هستند توانسته‌اند در چند سال اخیر به خوبی از حیثیت فوتبال این شهرستان دفاع کنند؛ حال که نماینده استان در لیگ سه هستند. دیگر نام بهار مطرح نیست و این تیم می‌تواند با صعود به لیگ دسته دوم، استان را در کشور سربلند کند و این وظیفه سنگینی بر دوش هیأت مدیره و مدیرعامل این تیم و دیگر مسئولان شهر بهار قرار داده است و اوضاع فعلی می‌طلبد که مسئولان استان نیز فکری به حال این تیم کنند.

ذوب فلزات در حال حاضر در مرحله دوم لیگ دسته سوم باشگاه‌های کشور در سه بازی به میدان رفته است که هر سه دیدار خود را با شکست پشت سر گذاشته و این نتایج حاصل عمل نکردن مدیرعامل این تیم به تعهدات مالی بوده است که به همین دلیل بازیکنان در تمرینات و مسابقات به خوبی حضور نداشته‌اند و باید گفت برای یک تیم لیگ سومی این‌گونه باشگاه‌داری بسیار ناامیدکننده است و گویا مدیرعامل و هیأت مدیره ذوب فلزات شرایط لیگ‌های کشوری و مخارج این سطح از مسابقات را درک نکرده‌اند.

البته شنیده می‌شود هیچ یک از مسئولان شهر بهار از نماینده این شهر گرفته تا فرماندار و شهردار از اینکه شهر بهار یک تیم در لیگ دسته سوم کشور دارد، اطلاعی ندارند و برای حمایت‌های مالی و روحی برای این تیم گامی برنداشته اند که این امر فعالیت آنها را در سطح حمایت از جوانان و همینطور ورزش این شهر زیر سوال می‌برد.

علی ضمیری سرمربی ذوبی‌ها در طول فصل بارها و بارها از شرایط بد مالی در این تیم گلایه کرده و تمام وقت خود را صرف متقاعد کردن بازیکنان برای حضور در تمرینات و مسابقات می‌کرد اما بازیکنان موارد مالی برایشان بسیار مهم است. با توجه به وقتی که می‌گذارند انتظار دارند که حداقل‌ها را دریافت کنند، آنها به دلیل وعده‌های پوچ دل به تمرینات نمی‌دهند و از حضور در مسابقات خودداری می‌کنند.

در دور دوم رقابت‌ها علی ضمیری سرمربی ذوبی‌ها نیز که کاسه صبرش لبریز شده بود با مشاهده شرایط برای اینکه شوکی به مدیرعامل بدهد تیم را ترک کرد تا شاید شرایط تغییر کند. شنیده می‌شود با مساعدت‌های مالی افتخاری مدیرکل اداره ورزش و جوانان استان، وی بار دیگر به تمرینات بازگشته و امیدوار است تا با پرداخت بخشی از مطالبات بازیکنان نیز به تمرینات برگردند و این تیم بتواند با فراهم شدن شرایط، نتایج سه بازی اول را جبران کند که این نیز بسیار سخت خواهد بود. اما ذوبی‌ها نشان داده‌اند که در شرایط سخت نتایج خوبی کسب کرده‌اند و شانس برای صعود آنها به لیگ دسته دوم هنوز وجود دارد؛ زیرا با چند برد شاهد حضور این تیم در رده‌های بالای جدول خواهیم بود. امیدواریم برای بازی‌های این مرحله هم که شده مسئولان همت کنند و شرایط را برای بازیکنان و مربیان این تیم مهیا سازند.

### ایران و جهان

## کفاشیان رئیس کمیته ویژه کنفدراسیون فوتبال آسیا

همدان‌پیام: آلکس سوسی دبیرکل کنفدراسیون فوتبال آسیا با ارسال نامه‌ای به علی کفاشیان از انتخاب وی به عنوان رئیس کمیته ویژه فدراسیون‌های عضو این کنفدراسیون از سال ۲۰۱۲ تا ۲۰۱۵ خبر داد.

گفتنی است؛ این کمیته که کمیته ویژه نام دارد، به عنوان هیات مشاوره‌ای برای هیات رئیسه AFC در موضوعات مربوط به فدراسیون‌ها، باشگاه‌ها و لیگ‌های حرفه‌ای در آسیا عمل می‌کند. ضمن اینکه این کمیته ویژه در مورد توسعه و مدیریت باشگاه‌ها و لیگ‌های حرفه‌ای و همچنین سیستم اعطای مجوز به باشگاه‌ها، به بحث و تبادل نظر می‌پردازد. در ادامه این نامه خطاب به رئیس فدراسیون فوتبال آمده است: مطمئنیم با توجه به تخصص و تجربه‌ای که از شما سراغ داریم، حضور شما مطمئنا برای توسعه فوتبال حرفه‌ای در آسیا موفقیت‌آمیز خواهد بود.

## اعلام سیدبندی رقابت‌های جوانان قهرمانی آسیا

همدان‌پیام: تیم ملی جوانان ایران در سید سه به همراه سوریه، ویتنام و تایلند قرار گرفت. کنفدراسیون فوتبال آسیا در نامه‌ای به همه فدراسیون‌های آسیایی که در رقابت‌های قهرمانی جوانان آسیا در امارات، مقدماتی جام جهانی جوانان ۲۰۱۳ محسوب می‌شود، حضور دارند، سیدبندی قرعه‌کشی این رقابت‌ها را اعلام کرد.

به این ترتیب بر اساس اعلام کنفدراسیون فوتبال آسیا تیم‌های امارات، کره شمالی، استرالیا و کره جنوبی به عنوان سرگروه مشخص انتخاب شده‌اند و در سید یک قرار می‌گیرند. تیم‌های عربستان، ژاپن، ازبکستان و چین در سید دو، سوریه، ایران، ویتنام و تایلند در سید سه و اردن، عراق، قطر و کویت در سید چهار قرار خواهند گرفت.

## انصراف داوران سنگاپوری از قضاوت دیدار پرسپولیس و الهلال

همدان‌پیام: تیم داوری سنگاپوری بازی پرسپولیس و الهلال از قضاوت این دیدار در تهران انصراف دادند. این دیدار را که روز ۱۲ اردیبهشت در ورزشگاه آزادی برگزار می‌شود قرار بود تیم داوری از سنگاپور قضاوت کند اما دبیرکل فدراسیون فوتبال سنگاپور ۵ روز پیش در نامه‌ای به الکس سوسی دبیرکل کنفدراسیون فوتبال آسیا اعلام کرده به دلیل مشغله این داوران در اس لیگ (لیگ برتر سنگاپور) این داوران نمی‌توانند به تهران بیایند و اعلام انصراف کرده‌اند.

## برتری رم و اینتر در هفته سی و دوم کالچو

همدان‌پیام: الساندرو دل پیرو باز هم از روی ضربه ایستگاهی گل زد تا یووه به صدر جدول بازگردد. در حساس‌ترین دیدار هفته سی و دوم لیگ ایتالیا، یوونتوس در ورزشگاه اختصاصی خود میزبان لاتزیو بود و با نتیجه ۲ بر یک از سد حریف خود گذشت. در سایر بازی‌ها، رم با نتیجه ۳ بر یک اودینزه را شکست داد، اینتر میلان دو بر یک بر سیه نا چیره شد، ناپولی ۳ بر یک مقابل آتالانتا تن به شکست داد، پارما با دوگل بر نووارا فایق آمد، جنوا با چزنا یک بر یک و فیورنتینا با پالرمو بدون گل به تساوی رسیدند و لچه دو بر یک بر کاتانیا چیره شد.

# روزنامه همدان پیام

شنبه● ۲۶ فروردین‌ماه ۱۳۹۱ ● ۲۲ جمادی‌الاول ۱۴۳۳ ● ۱۴ آپریل ۲۰۱۲
سال هشتم ● شماره ۱۴۷۸

روزنامه صبح استان
اجتماعی، سیاسی، فرهنگی، اقتصادی
صاحب امتیاز و مدیر مسئول:
نصرت ا... طاقتی احسن
سردبیر: یدا... طاقتی احسن
نشانی: همدان، ابتدای خیابان مهدیه
روبروی دبیرستان شریعتی، ساختمان پیام
صندوق پستی: ۶۶۶ - ۶۵۱۵۵
تلفن: ۸۲۶۴۴۳۳ (ویژه) سردبیر: ۰۹۱۸۳۱۵۱۴۳۷
نمابر: ۸۲۸۵۰۴۸ آگهی: ۸۲۶۴۴۳۳
لیتوگرافی و چاپ: پیام رسانه (۸۲۸۱۵۷۷ - ۰۸۱۱)


پیام تاریخ تمدن و فرهنگ مادستان



خبر آخر

## صعود پاس به روز آخر کشید

همدان‌پیـام: تیم پاس همدان با برتری مقابل کاوه تهران در جمع مدعیان صعود به مرحله پلی آف لیگ دسته اول فوتبال کشور باقی ماند.

به گزارش ایرنا، تیم پاس همدان در هفته بیست و پنجم گروه (ب) لیگ دسته اول فوتبال کشور در ورزشگاه شهدای قدس این شهر مقابل کاوه تهران با نتیجه یک بر صفر به برتری دست یافت.

در این دیدار که با قضاوت تورج حق وردی و در مقابل دیدگان دو هزار تماشـاگر برگزار شـد، 'امیر محبی' در دقیقه ۷۰ تنها گل پاس همدان را از روی نقطه پنالتی به ثمر رساند.

تیم پاس همدان با این پیروزی ۳۸ امتیازی شد اما به دلیل پیروزی تیم های گهر زاگرس و ماشین سازی تبریز، در همان جایگاه چهارم جدول رده بندی رقابت های گروه ب لیگ دسته اول فوتبال کشور باقی ماند. هم اینک تیم های ماشین سازی تبریز و گهر زاگرس به ترتیب با ۴۰ و ۳۹ امتیاز در رتبه های دوم و سوم جدول رده بندی گروه ب لیگ دسته اول فوتبال کشور قرار دارند.

هفته پایانی رقابت های لیگ دسـته اول فوتبال کشـور پنج‌شنبه ۳۱ فروردین ماه برگزار می شود و تیمی که بتوانـد رتبه دوم جدول گروه (ب) را کسـب کند بـه مرحله پلی آف صعود خواهد کرد.

در آخرین هفته از رقابت های گروه (ب)، تیم پـاس همدان میهمان نیروی زمینی تهران است، ماشین سازی تبریز در خانـه تربیت یزد بـه میدان می رود و گهر زاگـرس نیز میهمان اسـتقلال صنعتی اهواز خواهد بود.

کاریکاتور

بدون شرح...!
طرح: جواد طریقی اکبرپور

### جای خالی ادبیات در مطبوعات

# «پرنیان» شناسنامه هنرمندان استان همدان

همدان‌پیام: اسـتان همدان با عنـوان پایتخت تاریخ و تمدن و شـهر باباطاهـر و هزار چهره ادبی و هنـری دیگر تا چندی پیش از داشـتن مجله‌ای که به صـورت تخصصی مباحث ادبیـات و هنری را دنبال کند و به دسـتان مخاطب برسـد محروم بود تا اینکه حوزه هنـری همدان در ابتکاری قابل توجه «پرنیان» را کلید زد و تا هم اکنون این مجله تخصصی توانسـته اسـت مخاطبان خاص خود را راضی نگه دارد.

در این باره و تاثیر نشـریات تخصصی مسـئول انجمن ادبی سـید جمـال در گفتگو با همدان‌پیام عنوان کرد: مجلات و نشریات تخصصی می‌توانند به مصداق یک کلاس آموزشـی عمل کنند و در طول زمان به تربیت هنرمندان حرفه‌ای بپردازند.

محمدرضا متقی خاطرنشان کرد: ما همواره جای خالی ادبیات و دیگر هنرها را در مطبوعات احساس می‌کنیم؛ هرچند که روزنامه‌های ما به مخاطب عام اعتقـاد دارند امـا این نکته را نیـز می‌توانند لحاظ کنند که بـا تولید مطالب تخصصی هنری می‌توان با مخاطب خاص دسـت یابند و گستردگی خود را وسیع‌تر نمایند.

این شـاعر برتـر اسـتانی همچنین یـادآوری کـرد: برخـی انجمن‌های ادبی به واسـطه علاقه و میل به دانسـتن با هزینه شخصی دست به انتشار گاهنامه‌هایـی تخصصی در حـوزه ادبیات می‌زدند اما به واسـطه نبـود حمایت از ایـن انجمن‌ها این گاهنامه‌ها نیز به تعطیلی کشیده شد.

وی همچنین «پرنیان» را شناسنامه هنرمندان استان همدان در کشور عنوان کرد.

همچنین حسین جعفری نیز در گفتگو با پایگاه اطـلاع رسـانی حوزه هنـری همـدان در این باره گفت: در استان هیچ نشریه ادبی منتشر نمی‌شود. وجود فصلنامه «پرنیان»، اگر چاپ آن منظم شود، ارزشمند است. تنها نقد من به «پرنیان» این است که باید مختص به کار هنرمندان استان شود.

وی ادامه داد: برای یک استان، داشتن تنها یک نشـریه ادبی چندان خوب نیست. بدنه جامعه ادبی ما ارتباطی با دنیای خارج از استان ندارد. دعوت از اساتید برتر به شاعران جوان انگیزه می‌دهد. مشکل بعدی، مطالعه کم شـاعران اسـت کـه گریبانگیر بسیاری از افراد است.

جعفری اظهار داشت: بسیاری از شعرای جوان، امروزه، آشـنایی چندانی با بزرگان ادبیات کشـور ندارنـد و آثارشـان را نخوانده‌اند، حتـی با مثنوی، دیوان کبیر شـمس و بسیاری از شـعرها آشنایی ندارند. به اعتقاد من یک شـاعر بایـد متون نثر را دیده و مقالات شـمس را خوانده باشـد زیرا این‌ها به او انگیـزه و جهت می‌دهد. شـاعران جوان باید گزینش شده مطالعه کنند.

وی تاکیـد کرد: قبل از انقـلاب، با حضور چند شـاعر برجسـته، شـاعران کوچکتر مجـال نفس کشیدن نداشتند. نزد شخصی به نام اخوان و شاملو و اینها نفس کشیدن سخت بوده است.

بـرای کوچکترها بعـداً فضایی پیـش آمد. در دهه ۷۰ شـعرای خوبی هم داشـتیم که متأسفانه برخی برای نیمای دیگر شـدن خودشـان را حرام کردند. درک نکردند که بنیانگذار شـدن شـرایط می‌خواهـد. آنان آثاری خلق کردند که جامعه ادبی آنهـا را نمی‌خواند اما الآن تا حـدودی اعتدال پیدا شده است.

این شـاعر در پایان بیان داشـت: در حوزه شعر کـودک، در همدان کسـانی را داریم کـه واقعاً در کشـور حرفی برای گفتن دارند و در استان همدان هم اگرچه از نظر شعر بزرگسال عقب هستیم، اما در شعر کودک چهره‌های خوبی دارد. البته نقد ادبی در استان تا حدودی تعطیل است.

شیب آخر

## سن مدیران فقط یک عدد است !

سینا خرم‌رودی

همدان‌پیام: در عجبم از این همه شباهت مسائل استان همدان با مسائل و حواشی فوتبال اما دست خودم نیسـت، می‌دونی؟ دل تو دلم نیسـت. می‌دونی؟ یادتان هسـت آن سخن معروف یکی از مربیان فوتبال را که گفته بود سن فقط یک عدد است و همه چیز به آمادگی جسمانی بازیکنان برمی‌گردد!

این مسأله بسیار مهم عدد بودن سن در مورد مدیران استان هم به شدت صدق می‌کند در حد ناجور! الان شـما رضا عنایتی را ببینید! از زمان مرحوم پرویز دهداری دارد فوتبال بازی می‌کند و امسـال هم آقای گل لیگ است... حالا وقتی یک بازیکن باتجربه اینقدر به درد یک تیم می‌خورد، ببین دیگه مدیر باتجربه چه می‌شود ! اما در استان ما اینقدر به این مسأله توجه می‌شود که می‌گذارند هرکسی به سن بازنشستگی که رسید، تازه مدیرش می‌کنند.

اما از آنجا که در همدان کلا هیچ کاری بی‌دلیل انجام نمی‌شـود و همه چیز در پی هزاران سـاعت مطالعه رخ می‌دهد، ما هم به تکاپو افتادیم که دریابیم مدیران بازنشسته چه محاسنی دارند و بعد از کلی فشار آوردن به مغز و سایر اعضا و جوارحمان به این نتایج رسیدیم:

۱- مدیر بازنشسته خوب است.
۲- مهم‌تر از آن، مدیر بازنشسته خیلی خوب است.
۳- مدیر بازنشسته به احتمال زیاد مسکن دارد و دیگر لازم نیست که تعاونی مسکن اداره برای ایشان به زحمت بیفتد.
۴- اینجور مدیرها دیگر حوصله اضافه کاری ندارند؛ بنابراین حقوق دریافتی کمتری دارند.
۵- این همه دلیل قانع کننده، باز هم بگم؟
۶- به خاطر وجود اینگونه مدیران است که ما این همه خوشبختیم و خوشحالیم.
۷- اصلا از قدیم گفتن که بازنشستگی برای مرد معنی ندارد.
۸- آقا ما حال کردیم که بازنشسته‌ها را مدیر کنیم، به کسی چه ربطی داره؟
۹- آیا هنوز هم برای عدم انصراف از دریافت یارانه به سایت هدفمندی مراجعه نکردید؟
۱۰- یعنی اینقدر وضعتان خوب است؟
۱۱- یارانه هم مثل سن مدیران، فقط یک عدد است، اینقدر به این بندگان خدا گیر ندهید !

## اوقات شرعی

| | |
|---|---|
| اذان ظهر | ۱۳:۱۶ |
| غروب خورشید | ۱۹:۴۸ |
| اذان مغرب | ۲۰:۰۶ |
| نیمه شب شرعی | ۰۰:۳۲ |
| اذان صبح فردا | ۵:۱۷ |
| طلوع خورشید فردا | ۶:۴۴ |

## آب و هوا

پیش‌بینی وضع هوا:
نیمه ابری همراه با وزش باد و بارش پراکنده

| | شهرستان | همدان | ملایر | تویسرکان | نهاوند | کبودراهنگ | رزن | فامنین | قهاوند | اسدآباد | بهار |
|---|---|---|---|---|---|---|---|---|---|---|---|
| ▲ | ۱۹ | ۱۸ | ۲۰ | ۲۰ | ۱۹ | ۱۸ | ۲۰ | ۱۸ | ۱۹ | ۱۸ | ۱۸ |
| ▼ | ۵ | ۵ | ۶ | ۵ | ۵ | ۶ | ۷ | ۸ | ۷ | ۶ | ۶ |
| ☁ | ۶۰ | ۶۰ | ۵۵ | ۶۰ | ۶۵ | ۵۵ | ۶۰ | ۶۵ | ۶۰ | ۶۰ | ۶۰ |

## حکمت

آن گاه که در روز قیامت برانگیخته شوم
گناهکاران امّت پیامبر اسلام را شفاعت خواهم کرد.
حضرت فاطمه(س)


پایگاه اینترنتی..... www.Hamedanpayam.com
ارتباط با روزنامه..... info@Hamedanpayam.com
Hamedanpeyam@yahoo.com
ارتباط با مدیرمسئول..... modir@Hamedanpayam.com
ارتباط با سردبیر..... sardabir@Hamedanpayam.com
سرویس آگهی..... agahi@hamedanpayam.com
سرویس اشتراک..... eshterak@hamedanpayam.com
چاپخانه پیام رسانه..... litohoma@yahoo.com
chap@hamedanpayam.com


## پیام رهبری

آنها برای این کار شـرط گذاشتند و گفتند باید اورانیومی را کـه تولید کرده‌اید، خارج بفرسـتید، اما مـا قبول نکردیم. آمریکایی‌ها دولت برزیل و دولت ترکیه را واسـطه کردند که با مـا صحبت کنند، میانه را بگیرند؛ چیزی مورد توافق به وجود بیاید. ما قبول کردیم. مسئولان ترکیه، مسئولان برزیل به اینجا آمدند و با رئیس جمهور ما نشستند بحث کردند، صحبت کردند و یک نوشته‌ای را امضا کردند. بعد که این توافقنامه امضا شد، آمریکایی‌ها زدند زیر قولشـان! آنها نمی‌خواستند این قرارداد امضا بشود؛ می‌خواستند امتیاز زیادی بگیرند، زورگویی کنند، باج بگیرند. به خاطر بدقولی که آمریکایی‌ها کردند، دولت برزیل و دولت ترکیه پیش ما شرمنده شدند. ماجرای این بیست درصد این است.


تبریک و تهنیت
جناب آقای امیر خجسته

بدینوسیله انتخاب بجا و شایسته شما را به عنوان نماینده منتخب شهرستان همدان توسط مردم شریف همدان
صمیمانه تبریک عرض نموده، توفیق روزافزون شما را در خدمتگزاری به مردم ولایتمدار شهرستان همدان مسالت داریم.
شرکت سرمایه‌گذاری سهام عدالت استان همدان
و شرکت تعاونی سهام عدالت شهرستان همدان

تبریک و تهنیت
جناب آقای مهدی سنایی

بدینوسیله انتخاب بجا و شایسته شما را به عنوان نماینده منتخب شهرستان نهاوند توسط مردم شریف نهاوند
صمیمانه تبریک عرض نموده، توفیق روزافزون شما را در خدمتگزاری به مردم ولایتمدار شهرستان نهاوند مسالت داریم.
شرکت سرمایه‌گذاری سهام عدالت استان همدان
و شرکت تعاونی سهام عدالت شهرستان نهاوند

تبریک و تهنیت
جناب آقای محمدعلی پورمختار

بدینوسیله انتخاب بجا و شایسته شما را به عنوان نماینده منتخب شهرستان بهار توسط مردم شریف بهار
صمیمانه تبریک عرض نموده، توفیق روزافزون شما را در خدمتگزاری به مردم ولایتمدار شهرستان بهار مسالت داریم.
شرکت سرمایه‌گذاری سهام عدالت استان همدان و شرکت تعاونی سهام عدالت شهرستان بهار

تبریک و تهنیت
جناب آقای علی نعمت چهاردولی

بدینوسیله انتخاب بجا و شایسته شما را به عنوان نماینده منتخب شهرستان ملایر توسط مردم شریف ملایر
صمیمانه تبریک عرض نموده، توفیق روزافزون شما را در خدمتگزاری به مردم ولایتمدار شهرستان ملایر مسالت داریم.
شرکت سرمایه‌گذاری سهام عدالت استان همدان
و شرکت تعاونی سهام عدالت شهرستان ملایر

تبریک و تهنیت
جناب آقای بهروز نعمتی

بدینوسیله انتخاب بجا و شایسته شما را به عنوان نماینده منتخب شهرستان اسدآباد توسط مردم شریف اسدآباد
صمیمانه تبریک عرض نموده، توفیق روزافزون شما را در خدمتگزاری به مردم ولایتمدار شهرستان اسدآباد مسالت داریم.
شرکت سرمایه‌گذاری سهام عدالت استان همدان
و شرکت تعاونی سهام عدالت شهرستان اسدآباد

تبریک و تهنیت
جناب آقای عطاءا... سلطانی صبور

بدینوسیله انتخاب بجا و شایسته شما را به عنوان نماینده منتخب شهرستان رزن توسط مردم شریف رزن
صمیمانه تبریک عرض نموده، توفیق روزافزون شما را در خدمتگزاری به مردم ولایتمدار شهرستان رزن مسالت داریم.
شرکت سرمایه‌گذاری سهام عدالت استان همدان
و شرکت تعاونی سهام عدالت شهرستان رزن

تبریک و تهنیت
جناب آقای محمدعلی پورمختار

بدینوسیله انتخاب بجا و شایسته شما را به عنوان نماینده منتخب شهرستان کبودراهنگ توسط مردم شریف کبودراهنگ
صمیمانه تبریک عرض نموده، توفیق روزافزون شما را در خدمتگزاری به مردم ولایتمدار شهرستان کبودراهنگ مسالت داریم.
شرکت سرمایه‌گذاری سهام عدالت استان همدان
و شرکت تعاونی سهام عدالت شهرستان کبودراهنگ