پیام تاریخ، تمدن و فرهنگ مادستان |ISSN: 2322-4665|

روزنامه همدان پیام

www.HamedanPayam.com

چهارشنبه ● ۵ آبان‌ماه ۱۳۹۵ ● ۲۴ محرم ۱۴۳۸ ● ۲۶ اکتبر ۲۰۱۶
سال دوازدهم ● شماره ۲۷۶۴ ● ۸ صفحه روزنامه + ویژه استاندارد+ نیازمندی‌ها ● ۵۰۰ تومان

ایران ۴ >

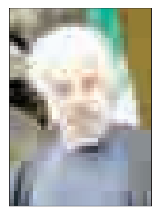

روحانی قطعاً نامزد انتخابات ۹۶ خواهد بود

فرهنگ ۸ >

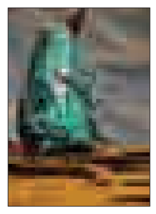

«یک بیابان بی‌کسی» در ملایر اجرا می‌شود

اقتصاد ۶ >

کارگران با اتحاد حقشان را بگیرند

یادداشت ۲ >

انحصارگراها را تقویت نکنید

از ملزومات گشایش فضای سیاسی و اجتماعی در جامعه، وجود آزادی بیان و فراهم بودن زمینه امکانات برای ابراز نظرات مختلف است که موجب تضارب آرا و لاجرم رشد سطح فهم سیاسی و آگاهی می‌شود...

آلمانی‌ها شهرک سبز در همدان احداث می کنند

۲ >

کانال خبری همدان پیام در تلگرام | telegram.me/hamedapayam
کانال نیازمندی‌های روزنامه در تلگرام telegram.me/bazarehamedan

معاون سیاسی امنیتی استاندار آمار بالای همدان در کودک و همسرآزاری را رد کرد

کذب محض

▪ گرایش موادفروشان به خرده‌فروشی بیشتر شده است

۲ >

دلشادی سرپرست اداره مالیات شد

خلیفهِ ناراضی از استانداری

۲ >

گوش‌شکسته‌ها یک دوبنده با ارزش می‌خواهند

سالن ٦ هزار نفری فردا میزبان مسابقات جذاب کشتی استان

▪ صابریون: تمامی کشتی‌گیران موظف به حضور در مسابقات استانی هستند

▪ جمال و مهران میرزایی کشتی می‌گیرند، میثم جوکار نه!

۷ >

امروز با نام انقلابیون همایشی با حضور مسئولان و مردم برگزار می‌شود

پاسداشت شهدای آبان در روز کبودراهنگ

خیابان امام ۵ آبان کبودراهنگ - عکس: رضا معصومی

▪ «روز کبودراهنگ» ثبت در تقویم رسمی می‌شود

▪ نوری همدانی:
کبودراهنگ از ثواب شهادت بهره‌مند می‌شود

▪ طه محمدی:
قیام ۵ آبان کبودراهنگ باید در تاریخ زنده نگه داشته شود

▪ امام جمعه کبودراهنگ:
ارزش‌مداری کبودراهنگی‌ها با نام ۵ آبان

▪ **روایت انقلابی ۵ آبان از زبان شاهدان عینی**

یادداشت روز

کبودراهنگ از ۵۷ تا ۹۵

شهرستان کبودراهنگ وسیع‌ترین بخش همدان در سال ۵۷ بود که امروز وسیع‌ترین شهرستان استان همدان است...

۳ >

جانشین سازمان عقیدتی سیاسی ناجا در همدان:

نیروی انتظامی جزو هیچ خط و جریان سیاسی نیست

جانشین سازمان عقیدتی سیاسی نیروی انتظامی کشور گفت: نیروی انتظامی جزو هیچ خط و جریان سیاسی نیست و تنها پیرو خط ولایت و رهبری است و مطابق با این رویکرد به وظایف خود عمل می‌کند و از امنیت پاسداری می‌کند.

حجت‌الاسلام والمسلمین محمدهادی بهشتی‌پور روز گذشته در آیین تکریم و معارفه رئیس عقیدتی سیاسی فرماندهی انتظامی استان همدان گفت: مسئولان به هر چهره‌ای که مسأله‌دار است و حضور آن در استان تنش‌زا است از حضور آن جلوگیری کنند؛ چراکه بچه‌های حزب‌اللهی در مقابل چهره‌های بد نمی‌توانند کوتاه بیایند.

وی عنوان کرد: افرادی که سوء سابقه دارند و صحبت‌های آنها تنش‌زا است و امنیت را خدشه‌دار می‌کنند با تذکر نشد با قدرت برخورد کنید در این راستا لازم است اول پیشگیری کنید تا امنیت به خطر نیافتد.

به گزارش تسنیم، بهشتی‌پور با بیان اینکه در انتخابات ریاست‌جمهوری رأی مردم تعیین‌کننده است افزود: اجازه ندهید دیگران آتش بپا کنند.

وی بیان کرد: نیروی انتظامی جزو هیچ خط و جریان سیاسی نیست و تنها پیرو خط ولایت و رهبری است و مطابق با این رویکرد به وظایف خود عمل می‌کند و از امنیت پاسداری می‌کند.

جانشین سازمان عقیدتی سیاسی ناجا کشور گفت: فلسفه حضور روحانیت در بین نیروی انتظامی ترویج و نظارت بر فرهنگ دینی و جهادی است و با موعظه و نصیحت موارد را یادآور می‌شود.

وی تصریح کرد: تا این خط و جریان محفوظ و پایدار بماند ما گوش به فرمان رهبری هستیم و از ایجاد امنیت پشتیبانی می‌کنیم.

گفت: جریاناتی هستند که گستاخانه علیه اصل نظام و امام(ره) و معنویت موضع گرفتند در حالی که برخی از آنها از افراد انقلابی بودند و زندانی کشیدند و جبهه‌های جنگ حاضر شدند.

وی با بیان اینکه هر کدام از توطئه‌های دشمن علیه کشور ما برای در هم پاشیدن یک کشور کافی است، گفت: فتنه ۷۸ در دانشگاه و کوی دانشگاه با سوء استفاده از دانشجویان شکل گرفت و در این میان اداره و کنترل فتنه ۸۸ به اندازه اداره ۸ سال دفاع مقدس سخت‌تر بود اما باز این فتنه‌ها سرکوب شدند.

بهشتی‌پور افزود: در سال ۸۸ کسانی که انقلابی بودند و در دفاع مقدس فرماندهی می‌کردند یک طرف بودند اما رهبر معظم انقلاب به زیبایی توانست تهدیدات فتنه ۸۸ را کنار بزند و خیلی از بزرگان مردود شدند.

وی عنوان کرد: نمایندگان ولی‌فقیه در استان‌ها و مراجع تقلید استوار و قوی این راه را ادامه دادند و پشتیبانی کردند.

جانشین سازمان عقیدتی سیاسی ناجا بیان کرد: در جریان فتنه نیروی یگان ویژه در ستاد مستقر شد و چندین ماه با فتنه‌گران درگیر بود اما حتی یک سرباز نیز عقب‌نشینی نکرد.

وی با تأکید بر اینکه خط ما خط امام و رهبری است گفت: این راه را ادامه می‌دهیم چون در این مسیر به پیروزی رسیدیم و تنها راه نجات را ماندن در این مسیر می‌دانیم.

بهشتی‌پور خطاب به مسئولان استان همدان اظهار داشت: افشای پشت پرده نیست بلکه این مسأله مثل روز روشن است که برخی از افرادی که در بدنه قدرت نفوذ کردند اصل انقلاب را قبول ندارند و باید مراقبت کرد.

در جلسه مسئولان ستاد اربعین همدان مطرح شد

فعالیت ۸ موکب همدانی در عراق

نماینده ولی‌فقیه در استان همدان افشای جنایات آل‌سعود و دیگر دشمنان نظام را از یکی از مهمترین امور موکب‌های فرهنگی اربعین حسینی دانست.

به گزارش تسنیم آیت‌ا... غیاث‌الدین طه‌محمدی در جلسه ستاد اربعین حسینی افشای جنایات آل سعود و دیگر دشمنان نظام را از یکی از مهمترین امور موکب‌های فرهنگی دانست و اظهار داشت: موکب‌های فرهنگی مستقر در نجف و کربلا علاوه بر ارائه خدمات فرهنگی، برگزاری نماز و ادعیه باید راویانی برای افزایش آگاهی مردم در رابطه با جنایات آل‌سعود و دشمنان جبهه‌های شرک مستقر شوند تا چهره پلید دشمنان و مظلومیت و حقانیت اهل بیت(ع) را به زائران نشان دهند.

امام‌جمعه همدان با بیان اینکه پیاده‌روی اربعین حرکتی برای عاشقان آن حضرت است، گفت: در برابر این تهاجم بی‌رحمانه و همه‌جانبه جبهه‌های شرک این حرکت بسیار تأثیرگذار است و ارائه خدمات امنیتی، بهداشتی و رفاهی به این زائران خود نشان‌دهنده اقتدار نظام جمهوری اسلامی و جلوه با شکوه این حرکت و جلب توجه ۸ میلیون نفر جمعیت جهان است.

وی تصریح کرد: موکب‌های مستقر در استان مشکلاتی را خواهد داشت که اگر هیأتی برای نظارت بر این موکب‌ها باشد و راهنمایی‌های صورت گیرد موجب سربلندی و سرافرازی ملت ما است.

دبیر اجرایی ستاد اربعین در استان همدان گفت: ۸ موکب همدان در عراق به زائران خدمات می‌دهند که یک موکب در نجف و ۷ موکب در کربلا برپا می‌شود.

به گزارش فارس مهرداد نادری‌فر در جلسه ستاد اربعین حسینی در دفتر نماینده ولی فقیه استان، با بیان اینکه ایجاد ستاد اربعین استان از اواخر سال ۹۴ کلید خورد، اظهار کرد: این ستاد با ابلاغیه وزارت کشور تشکیل شده و تا به حال ٤ جلسه در سطح استان برگزار کرده است.

وی به ابلاغ تشکیل ستاد اربعین به فرمانداران شهرستان‌ها اشاره کرد و گفت: ۱۱ کمیته در ذیل ستاد اربعین در استان تشکیل شده است.

دبیر اجرایی ستاد اربعین در استان همدان بیان کرد: ۳۶ موکب توسط ستاد استان در ایام اربعین دایر خواهد شد که ۸ موکب در عراق شامل یک موکب در نجف و ۷ موکب در کربلا برپا می‌شود.

وی با اشاره به ایجاد ۲۸ موکب در سطح استان، افزود: در ۱۸ موکب تیپ یک علاوه بر اسکان و ۳ وعده غذا و ارائه خدمات ۲٤ ساعته را دارند و ۱۰ موکب تیپ ۲ هستند.

نادری‌فر با بیان اینکه در صورت نیاز آمادگی اسکان و ارائه خدمات به زائران در مدارس، سالن‌های ورزشی و تکایا در مسیر تردد آنها را داریم، گفت: موکب‌ها از ۲۰ آبان تا ۱۰ آذر فعال خواهند بود.

وی با تأکید بر اینکه اقدامات بسیار گسترده‌تری توسط کمیته‌ها انجام شده است، گفت: بیش از ۸۵ درصد استان آمادگی میزبانی از زائران است و طی ۱۵ روز آینده به آمادگی صد درصد خواهیم رسید.

نادری‌فر با بیان اینکه موکب‌ها به‌گونه‌ای مکان‌یابی شده‌اند که هر زائری از هر ورودی وارد استان شود خدمات ارائه شود، خواستار توجه به این مهم شد.

معاون سیاسی امنیتی استاندار همدان هم گفت: پذیرایی از زائران توسط موکب‌های همدان در عراق با ظرفیت پذیرایی ۲۰ هزار نفر ایجاد خواهد شد.

محمدابراهیم الهی‌تبار به تمهیدات لازم برای رفاه زائران در مرزها اشاره کرد و ادامه داد: امسال تمهیداتی از قبیل بیمه زائران و بیمه حوادث وسایل نقلیه اندیشیده شده است.

شهردار همدان هم با بیان اینکه خدمات شهری این شهرداری در ناحیه ۲ کربلا ارائه می‌شود، گفت: تعدادی از نیروها برای تحویل ناحیه ۲ برای ارائه خدمات به کربلا اعزام می‌شوند.

مصطفی رسولی حوزه شهری را مهمترین حوزه در ستاد اربعین حسینی دانست و تصریح کرد: فضاسازی انجام خواهد شد و ٤ موکب در سطح شهر همدان با هماهنگی شهرداری فعال خواهند بود.

وی با اشاره به ساخت سرویس بهداشتی در پارک فدک، ادامه داد: سال گذشته خدمات ویژه با حضور هزار و ٤۰۰ دستگاه اتوبوس از استان تهران، ۱۵۰ دستگاه اتوبوس از استان خراسان و ۹۰ دستگاه اتوبوس از استان البرز به زائران ارائه دادند که امسال این تعداد افزایش خواهد یافت.

شهردار همدان خاطرنشان کرد: این اتوبوس‌ها در مسیر اعزام به مرز در همدان سوخت‌گیری شده و خدمات دریافت می‌کنند.

امسال ۱۲۰ هزار تن نهاده کشاورزی در همدان توزیع می‌شود

مدیرعامل شرکت خدمات حمایتی کشاورزی همدان با اشاره به اینکه از واردات برخی نهاده‌های کشاورزی ناگزیر هستیم، گفت: امسال ۱۲۰ هزار تن نهاده کشاورزی در همدان توزیع می‌شود.

به گزارش تسنیم، حسین فضلی به مناسبت هفته پدافند غیرعامل در جمع خبرنگاران اظهار داشت: پدافند غیرعامل به معنای برنامه‌ریزی و انجام اقدامات لازم برای پیشگیری از غافلگیری است.

وی افزود: امنیت غذایی جامعه یکی از استراتژی‌های اساسی یک جامعه محسوب می‌شود؛ چراکه نبود امنیت از نظر غذایی تبعات بسیار سنگینی دارد که برای همه محرز و روشن است و سبب هرج‌ومرج می‌شود.

فضلی با اشاره به اینکه جمعیت کشور رو به افزایش بوده و باید غذای مورد نیاز را تأمین کرد، گفت: با توجه به محدودیت منابع و خواسته‌ها و تنوع غذایی باید در زمینه تأمین غذای مردم مدیریت مناسبی انجام داد.

مدیر حفظ نباتات جهادکشاورزی همدان نیز گفت: تهدیدات بخش کشاورزی از طریق تروریسم دامی و کشاورزی وارد می‌شود و این تروریسم به معنی استفاده آگاهانه و عمدی از هرگونه تهدید علیه اقتصاد دامی و کشاورزی است.

شهرام پیشه‌ور اظهار داشت: سالانه بیش از ۱۰۰ میلیون تن تولیدات بخش کشاورزی بوده که ۵ میلیون تن معادل ۵ درصد سهم همدان است.

وی با اشاره به اینکه ۲ درصد از اراضی کشاورزی کشور سهم همدان است، گفت: می‌توان از بخش کشاورزی به نحو مطلوب استفاده شود تا بتوان میزان تولید در کشور را به ٤۰۰ میلیون تن افزایش داد.

آگهی مناقصه
اداره کل راه و شهرسازی استان همدان
درج در صفحه ٦

نوبت اول

آگهی مزایده یک مرحله ای

اداره کل ورزش و جوانان استان در اجرای ماده ۸۸ قانون تنظیم بخشی از مقررات مالی دولت و ماده ۵ قانون الحاق موادی به قانون تنظیم بخشی از مقررات مالی دولت در نظر دارد بهره‌برداری از استخر سرپوشیده فامنین را از طریق مزایده و در قالب عقد اجاره یک ساله به بخش خصوصی واجدالشرایط و یا هیأت‌های ورزشی مرتبط واگذار نماید لذا از متقاضیان دعوت بعمل می‌آید جهت دریافت اسناد مزایده در زمان مهلت خرید اسناد به اداره کل ورزش و جوانان استان واقع در همدان، خیابان ورزش، جنب استادیوم قدس و یا به اداره ورزش و جوانان شهرستان فامنین طبق تاریخ زمان‌بندی مراجعه نمایند.
مهلت دریافت اسناد از مورخ ۹۵/۸/۶ لغایت ۹۵/۸/۱۱ می‌باشد.
تاریخ بازگرداندن اسناد از مورخه ۹۵/۸/۱۲ لغایت ۹۵/۸/۲۳
محل تحویل اسناد: دبیرخانه اداره کل ورزش و جوانان ساعت ۹ صبح استان همدان
تاریخ و محل بازگشایی پاکات،مورخ ۹۵/۸/۲۴ همدان اداره کل ورزش و جوانان

ردیف	نام مکان	شهرستان	قیمت پایه به میلیون ریال	مبلغ تضمین به میلیون ریال ضمانت نامه بانکی یا اوراق مشارکت بی‌نام
۱	استخر سرپوشیده فامنین	فامنین	۷۰	۸۰

اداره کل ورزش و جوانان استان همدان

تبریک و تهنیت

سرکار خانم
مهندس پیروزبخت
ریاست محترم سازمان ملی استاندارد ایران
جناب آقای
مهندس محمد مددی
مدیر کل محترم استاندارد استان همدان

ضمن عرض تبریک و گرامیداشت هفته استاندارد خدمت شما بزرگواران مقدم سرکار خانم پیروزبخت را به پایتخت تاریخ و تمدن ایران زمین گرامی داشته از زحمات و خدمات شبانه‌روزی تمامی تلاشگران عرصه کیفیت و استاندارد کشور صمیمانه تقدیر و تشکر نموده امید است در سایه الطاف الهی همواره موفق و سربلند باشید.

شرکت قرن ساز-قرن ساز بهاران

پیام تاریخ، تمدن و فرهنگ مادستان
The Message Of Madestan's History & Civilization & Culture
روزنامه همدان پیام
۲
چهارشنبه ● ۵ آبان‌ماه ۱۳۹۵ ● شماره ۲۷۶۴
خبر
khabar@hamedanpayam.com

اگر شورا موافقت کند

آلمانی‌ها شهرک سبز در همدان احداث می‌کنند

جلسه علنی شورای شـــهر همدان روز گذشته با حضور هیأتی آلمانی که پیشنهاد سرمایه‌گذاری در پروژه شـــهرک سبز همدان را دارند، برگزار شـــد. در این جلسه رئیس شورای شهر همدان با بیان اینکه همدان ظرفیت ســـرمایه‌گذاری در بخش‌های مختلف را دارد، گفت: شهرداری و شورای شهر همدان از سرمایه‌گذاران حمایت می‌کنند.
به گزارش مهر، رضا میرزایی در این نشســـت با بیان اینکه همدان ظرفیت ســـرمایه‌گذاری در بخش‌هـــای مختلف را دارد، افزود: همـــدان به عنوان نخستین پایلوت شـــهر سبز پایدار خاورمیانه انتخاب شده و بر این اساس نیازمند اجرای پروژه‌های سبز و متناسب با شهر سبز است.
رضا میرزایی با اشـــاره به اینکه بسترهای لازم برای شروع ساخت شهرک سبز همدان توسط سرمایه‌گذاران خارجی فراهم است، اضافه کرد: اعضای شـــورای اسلامی شـــهر همدان از این ســـرمایه‌گذاری مطلوب استقبال و حمایت لازم را خواهد داشت.
وی در این زمینه از شـــهرداری همدان خواست نسبت به بررسی و انعقاد تفاهم‌نامه در راســـتای شروع عملیات ساخت این شهرک با سرمایه‌گذاران اقدام کند. طراح اتریشـــی احداث شهرک سبز در همدان نیز گفت: برای ســـاخت این شهرک از ســـبک معماری اصیل ایرانی استفاده خواهیم کرد؛ چراکه شـــیوه ساخت این شهرک با توجه به ســـاختار قدیمی کشور ایران طراحی شده است. به گفته توماس پوخر شهرک سبز به وسعت ۳۶۰ هکتار با پیش بینی ســـاخت ۱۰ ساله، از اوایل ســـال ۲۰۱۷ در نزدیکی دانشگاه آزاد همدان ساخته می‌شود. وی اظهار داشت: ۷۰ درصد زمین این شهرک فضای ســـبز در نظر گرفته شـــده و ۸۰۰ هزار مترمربع ساختمان نیز در آن احداث خواهد شد. ۱/۲ میلیارد یورو برآورد احداث بخش‌های مختلف این شهرک است که با ویژگی‌های منحصربه‌فرد ساخته می‌شود.

یادداشت روز

انحصارگراها را تقویت نکنید

از ملزومات گشـــایش فضای سیاسی و اجتماعی در جامعه، وجود آزادی بیان و فراهم بودن زمینه امکانات برای ابراز نظرات مختلف اســـت که موجب تضارب آرا و لاجرم رشد سطح فهم سیاسی و آگاهی می‌شود.
در فضای دولت یازدهم اگرچه ســـعی دولت به اندازه مطالبات مـــردم و وعده‌هایی نبود که در انتخابات ۹۲ عنوان شـــد اما امید به گشـــایش فضا و تنفس هوای تازه احساس نیکی را در جامعه پدید آورد که پرورده شـــدن آن نیاز به تقویت حس مطالبه‌گری اجتماعی و سیاسی بویژه در میان طبقه مرجع به مانند دانشجویان دارد.
در این فضا اســـتان همدان نیز که در ســـال‌های دولت قبل متأثر از فضای رکود سیاســـی و فروکش کردن مطالبات بود، به تدریج رو به گشایش گذاشت هرچند به دلایلی مضاعف بر دیگر نقاط کشـــور، همدان را یارای حرکت همگام با کشـــور در گشایش فضای سیاسی نبوده است.
نشـــان به آن نشان که گروه‌های پدرخوانده و ذی‌نفوذ با گرایش مشخص و و سنتی همچنان کنترل میزان اکسیژن به فضای جامعه را در دست داشته‌اند و به لطف ضعف کارگزاران دولت یازدهم در اســـتان حتی در انتخابات هم گوی سبقت را ربودند و دست برتر خود را حفظ کردند.
فضای مطالبه‌گری اما به دنبال حرکت احیا شـــده در کشـــور در پی تنفس و تحرک بوده و در این مســـیر علی‌رغم محدودیت‌ها گام‌هایی نیز برای پاسخگویی به دغدغه‌های خود برداشته تا کمی از فضای رکودآلود سیاسی در استان را پس بزند.
در ایـــن میان دعوت از چهره‌ها و شـــخصیت‌های صاحبنظر در عرصه سیاســـی که از مقبولیت نهادی در کشور نیز برخوردارند، توانسته در استان به رشد گشایش این فضا کمک برجسته‌ای کند. اما در این میان گروه‌های ذی‌نفوذ و صاحب مصدر در سال‌های گذشـــته استان با موضع‌گیری‌های خود نشان داده‌اند که با وجود تغییر فضای کشـــور و نیاز جامعه میلی به تغییر فضا در اســـتان نداشته و حساسیت بیشتری نسبت به این رفت‌وآمدها داشته‌اند. آنچنان که گفته شـــد از نتایج گشایش فضای سیاسی تضارب آرا و ترقی آگاهی و تفکر سیاســـی مردم است. در روزهای ۲ سال گذشته که استان همدان به تریبونی برای برخی مخالف تندزبان مذاکرات هســـته‌ای بدل شد حتی در یک مورد نیز اعتراض و یا تهدید هواداران دولت و یا حتی مدیران کنونی را شاهد نبودیم و اصل کار نیز چنین باید باشد.
البته در جایی که تخطئه، تخریب و توهین باشـــد، بایسته است که موضع‌گیری صریحی برای حفظ اخلاق در جامعه نشان داده شود که در مقطعی شاهد آن بودیم.
علی‌رغم خرج این تحمل، در ســـوی مقابل دیده می‌شـــود که با حضـــور برخی چهره‌های موجه و صاحبنظر در اســـتان به دلیل اینکه گرایشات فکری مخالفی با این گروه‌ها داشته، میل به تهدید یا جمع شدن فضا ابراز می‌شود.
در اینکه استان همدان به بهانه توسعه فضای سیاسی نباید تریبون پرونده داران و افراد مســـأله‌دار در جریانات سیاسی باشد، حرف نیســـت؛ چراکه اســـتان بارها هزینه چنین محافلـــی را به گزاف پرداخته اســـت. امـــا اینکه به این بهانه فضا بـــر دیگر چهره‌ها و صاحبنظران سیاســـی که مورد وثوق نظام و علاقه جامعه هستند هم بسته شود آسیاب را به نفع کسانی می‌چرخاند که نمی‌خواهند صدای دیگری در استان شنیده شود.
افـــراط و تفریـــط همواره از آفت‌های فضای سیاســـی بوده اســـت و نباید به بهانـــه بیم‌دهی از مســـأله‌داران گروه‌های انحصارطلب را غالب بدانیـــم و با آنها همراهی کنیم. بویژه اگـــر این همراهی از ســـوی مســـئولان نهادهایی باشـــد که فی‌الذاتـــه از دخالـــت و حضور و جانبـــداری از جریانات سیاسی منع قانونی شده‌اند.

استقبال از کاروان پیاده امام علی(ع) تبریز در شهر جورقان

مراســـم اســـتقبال از کاروان پیاده امام علی(ع) اســـتان آذربایجان شـــرقی در شـــهر جورقان به میزبانـــی خادمین شـــهدا و ستاد مردمی اربعین شـــهر جورقان با حضور مردم شهیدپرور این شهر در پارک الغدیر و در جوار شهدای گمنام شهر برگزار شد.
رئیس شورای اسلامی شهر جورقان در این‌باره گفت: کاروان پیاده امام علی(ع) تبریز که هر ســـاله طرح حرم تا حرم را از مرقد مطهر امام خمینی(ره) تا کربلای معلی برگزار می‌کند، امســـال در ورودی پایتخت تمدن ایران‌زمین با حضور مردم شهر شهیدپرور جورقان مورد استقبال قرار گرفتند.
حشمت‌ا... احمدی گفت: ابتدا این کاروان با حضور در جوار شـــهدای گمنام شهر جورقان که در پارک الغدیر این شهر به خاک سپرده شـــده‌اند، به زیارت پرداختن و سپس در محل مسجد صاحب‌الزمان(ع) شهر جورقان که با حضور اعضای کاروان پیـــاده امام علـــی(ع)، فرماندار شهرســـتان همدان، بخشدار بخش مرکزی، ریاســـت و اعضای شورای اسلامی شهر جورقان، شهردار جورقان، مدیران دستگاه‌های دولتی و غیردولتی همدان مردم شهیدپرور شهر جورقان به سوگواری شهادت اباعبدا...الحسین(ع) پرداختند.
همچنین با پذیرایی از ایـــن زائران و بدرقه کاروان پیاده که قرار است اربعین امسال در کربلای معلی باشند، برنامه پایان یافت.

معاون سیاسی امنیتی استاندار آمار بالای همدان در کودک و همسرآزاری را رد کرد

کذب محض

گرایش موادفروشان به خرده‌فروشی بیشتر شده است

شـــورای هماهنگی مبارزه با موادمخدر در استان همدان روز گذشته با یک انتقاد و ردیه از سوی معاون سیاسی امنیتی استاندار برگزار شد.
در این جلسه محمدابراهیم الهی‌تبار نسبت به انتشـــار خبری که از دوم شـــدن همدان در کودک آزاری و همســـرآزاری در کشور حکایت کرده واکنش نشـــان داد و با کذب محض دانســـتن این آمار به اعتراض گفت: کدام مرجعی این آمار را منتشـــر کرده؟ باید بیایند و پاسخگو باشند تا بدانیم انتشار چنین آمار کذبی از کجا نشأت می‌گیرد؟!
ماجرای خبر منتشـــر شـــده مورد اشـــاره الهی‌تبـــار بـــه گفته‌های رئیـــس اورژانس اجتماعی ســـازمان بهزیســـتی در همایش کارشناسان مسئول اورژانس اجتماعی‌کشور در بابلســـر (۷ مهرماه گذشـــته) برمی‌گردد. حسین اسدبیگی در حاشیه این همایش در گفت‌وگویی با خبرگزاری فارس بیشـــترین استان‌های آسیب‌دیده در حوزه همسرآزاری بـــه تفکیک جمعیت را اســـتان‌های اردبیل، همدان، خراســـان جنوبی، کرمانشاه، گیلان و فـــارس عنـــوان و اظهار کرد: بیشـــترین تمـــاس این حوزه با پایگاه‌هـــای اجتماعی در اســـتان‌های خراســـان جنوبی، اردبیل، همدان، یزد و خراســـان گزارش شده است.
او همچنین بیشـــترین گزارش کودک‌آزاری را نیـــز در اســـتان‌های کرمانشـــاه، همدان، فارس، تهران و اردبیـــل اعلام کرد و گفته: بیشـــترین خودکشی گزارش‌شـــده با توجه به نسبت جمعیتی در اســـتان‌های خراسان شمالی، همدان، کرمانشاه، خراسان جنوبی و فارس بود. علی‌رغم گفته‌های این مســـئول ارشد سازمان بهزیستی کشور معاون سیاسی امنیتی استاندار در جلسه شورای مواد مخدر گفته که هنگامی که از مدیرکل بهزیســـتی استان در خصوص انتشار این مطلب کذب جویا شـــده، او ضمن اظهـــار بی‌اطلاعی از این مطلب، نامه اعتراضی به تهران ارســـال کرده است.الهی‌تبار با اشاره به اینکه همدان جزو ۵ اســـتان پایلوت مبارزه با موادمخدر و کاهش آســـیب‌های اجتماعی ناشی از آن در کشور انتخاب شده است، تأکید کرد که دستگاه‌ها با حساســـیت بیشتری ورود پیدا کنند و اقدامی جهادی و بسیجی انجام دهند.
معاون استاندار همدان ادامه داد: تمام نهادها و دستگاه‌ها باید با جدیت تمام به این اقدام بپردازند به طوری که در صورت کم‌کاری و بی‌توجهی، هیچ عذری پذیرفته نیست و به تهران گزارش خواهیم داد.
الهی‌تبار در ادامه ســـخنان خود در شورای مبارزه با مواد مخدر استان تصریح کرد: تمام دستگاه‌ها و نهادهای استان باید برای مبارزه و پیشـــگیری از مواد مخدر همکاری کنند همانطور که برای کاهش آمار طلاق تلاش کردند نتیجه مطلوبی هم حاصل شد و آمار طلاق طـــی ٦ ماهه ســـالجاری تا ۹ درصد کاهش یافت.

رشـــد ۲۵ درصـــدی گرایش به خرده‌فروشی مواد در استان

رئیس پلیس مبـــارزه با موادمخدر اســـتان همدان هم از کشف ۳ هزار و ۱۱۵ کیلوگرم موادمخدر در همدان خبر داد و گفت: یک تن و ۸۵ کیلوگرم شیشه از افرادی که قصد توزیع آن را داشـــتند جمع‌آوری و صاحبان آن را دستگیر کرده‌ایم.
هادی قزوینه تصریح کـــرد: طی این مدت هزار و ۹۸ معتاد را جمـــع‌آوری کرده‌ایم و ۵ هزار و ۳۰٤ قاچاقچـــی خرده‌فروش در سطح استان دستگیر شدند که نسبت به مدت مشابه سال گذشـــته ۲۵ درصد رشد داشته است.
وی با اشاره به اینکه قاچاقچیان به سمت و سوی خرده‌فروشی از طریق موتورسیکلت سوق پیدا کرده‌اند، تأکید کرد: هیچ قاچاقچی یا خرده‌فروشـــی نبایـــد در منطقه‌ای مطرح شـــود؛ چراکه در آن منطقه ناامنی به وجود می‌آورد.

تشکیل ۷ هزار پرونده مواد مخدر طی ٦ ماه

معاون دادســـتان همدان هم در این شـــورا با بیان اینکـــه بالغ بر ۵۰ درصد زندانی‌های همدان مرتبط بـــا مواد مخدر هســـتند، از محدودیـــت ظرفیـــت زنـــدان و اردوگاه کاردرمانی خبر داد.
علی ترکاشوند با بیان اینکه در ٦ ماهه امسال ۷ هزار و ۹٤٦ پرونده وارد دادسرا شده که ۵ هزار و ۲۱۸ پرونده وارد دادگاه شده است، گفت: ۵۳ مورد از پرونده‌ها محکوم به حبس ابد شده است.
معاون دادســـتان همدان با بیـــان اینکه ۹۱ میلیـــارد ریـــال جریمه حبـــس ابدها بوده است، افزود: ١٤ میلیارد ریال وصول جرایم داشتیم.
وی با بیان اینکه میانگین موجودی زندان‌ها ۵ هـــزار و ۸۳٦ نفر هســـتند که ۷۸ نفر آنها را زنان شامل می‌شـــوند، گفت: بالغ بر ۵۰ درصد زندانی‌ها مربوط به مواد مخدر است.
ترکاشـــوند با اشـــاره به اینکه یک ششـــم زندانی‌های مواد مخـــدر محکوم به حبس ابد هســـتند، از محدودیت ظرفیت زندان و اردوگاه کاردرمانـــی خبـــر داد و افزود: در حال حاضر اردوگاه کاردرمانی همدان ۳۰۰ نفر ظرفیت دارد که بیش از ۵۰۰ نفر در آن نگهداری می‌شوند.

دلشادی سرپرست اداره مالیات شد

خلیفهِ ناراضی از استانداری

طی حکمی از سوی رئیس کل سازمان امور مالیاتی کشـــور «محمد دلشادی» به سمت سرپرســـت اداره کل امور مالیاتی اســـتان همدان منصوب شـــد. این خبر شـــاید تا هفته‌ها موجب آرامش در اداره کل مالیات استان باشـــد. آرامشی که در ماه‌های اخیر با براه افتادن زمزمه اختلافات استاندار و خلیفه کم شده بود.
موضوع مالیات و حواشـــی آن همواره از مباحث مناقشـــه برانگیز در ساختارهای دیوانـــی بـــوده امـــا در ٤ ســـال‌ونیم تصدی‌گری محمد خلیفه در اســـتان یکی از پرســـروصداترین دوران‌ها را پشـــت سرگذاشت. در ابتدای راه موضوع افزایش بی‌ســـابقه مالیات استان بروز پیدا کرد که با مناقشـــه اســـتان با رئیس وقت سازمان مالیاتی کشور و سخنان اعتراض‌برانگیز وی در اســـتان همدان روبه‌رو شد که سرانجام منجر به رفتن او از این ســـازمان شد. پس از آن نیز ماجرای مالیات بر ارزش افزوده، صندوق‌های فروش و اعتراض و اعتصاب طلافروشان بود که اداره کل مالیات را در تیررس خبرها قرار می‌داد. موضوعاتی دیگر همچون نحوه محاسبه مالیات علی‌الرأس که صدای مؤدیـــان مالیاتی را در آورد و البته نحوه تعامل و برخورد مالیات با بخش شکست خورده صنعت و بنگاه‌های تولیدی هم را باید به آن اضافه کرد. اما آنگونه که خلیفه می‌گوید این مقاومت به پای اجرای یک ماده قانونی بوده که موجب اختلاف با استاندار همدان شده است.
همدان‌پیام در گفت‌وگویی با محمد خلیفه، مدیرکل ســـابق مالیات استان از او درباره اختلاف با اســـتاندار و دلایل رفتن وی از استان پرســـیده که پاسخ‌های وی در ذیل می‌آید؛

چه شـــد که از مدیریت مالیات استان جابه‌جا شدید؟

استان از قبل تیم اقتصادی خود را با ریاست سازمان برنامه و بودجه و رئیس کل اقتصاد و دارایی اســـتان بسته بود و در واقع من در این تیم جایی نداشـــتم و این سبب برداشته شدن من از اداره کل مالیات استان بود.

گفته می‌شـــود که بازنشســـت شده‌اید؟

برخلاف آنچه که گفته شـــده من بازنشسته نشده‌ام و به خاطر داشتم مدرک کارشناسی ارشد می‌توانم تا ۳۵ سال خدمت کنم.

دلیل اختلاف شما با استاندار در چه بود؟

دولت باید تابع مقررات باشـــد. در ســـتاد تســـهیل و رفع موانع تولید قرار بر تقسیط معوقـــات مالیاتـــی و تعویـــض چک‌های برگشـــتی واحدهای تولیدی است. اما این انعطاف تا جایی باید باشـــد که ماده قانونی را رعایت کند. برابر ماده ١٦٧ قانون مالیاتی پرونده‌هایی که تقســـیط بدهی‌های مالیاتی و معوقات نباید بیش از ۳ ســـال باشـــد. در این حوزه اصرار استاندار در جلسات ستاد تسهیل روی تقسیط پلکانی از عدد کوچک به بزرگ بود که خـــلاف این مقررات بود. من در دوران مدیریتم هرگز خلاف قوانین و مقررات گام برنداشته‌ام.

گفته می‌شود شما بیش از استان هوای ســـازمان مالیاتـــی و تحقق خواســـته‌های مدیران بالادست را داشته‌اید؟

اگر این طـــور بوده چرا امســـال مالیات ما نســـبت به بودجه مصوب کاهش داشـــته اســـت؟! پاداش من امســـال یک‌سوم شده اســـت. از یکســـال‌ونیم پیـــش بـــه دنبال جابه‌جایی من در استان بودند و به سازمان فشار آوردند.

سازمان امور مالیاتی چرا زیر بار فشارها رفت؟

بـــه هر حال هر ســـازمان و مدیری تا به اندازه‌ای توانایی تحمل و مقاومت دارد این بود کـــه رئیس ســـازمان مالیاتی به ناچـــار پذیرفت که مـــرا جابه‌جا کند اما مدیر قبلـــی پای من ایســـتاد و خودش برکنار شد.

در مجموع عملکرد ٤ سال‌ونیمه خود در اســـتان را با وجود انتقادات چگونه ارزیابی می‌کنید؟

این را باید از سازمان‌های نظارتی بپرسید. عملکـــرد مـــن در حوزه طـــرح جامع و زیرســـاخت و نرم‌افزار مالیاتی در اســـتان همـــدان با تهـــران و کرمانشـــاه به عنوان پایلوت‌های طرح جامع رقابت می‌کند. با ارتقای زیرســـاخت‌ها مالیات مستند برای مؤدیان محاسبه می‌شد و ما تمام معاملات آنها را رصـــد می‌کنیم. نصب صندوق‌های فـــروش هم یکی دیگـــر از کارهای انجام شـــده بود کـــه میزان شـــفافیت در درآمد مؤدیـــان را بالا بـــرده اســـت هرچند که عده‌ای از صنوف مایل به اســـتفاده از آن نیستند.

در دوران مدیریـــت خود چقدر توانســـتید مانع فرارهای مالیاتی در استان باشید؟

ســـعی کردیـــم بـــا واحدهـــای ارزیابی و گشـــت‌های پســـتی به هر جا کـــه بتوانیم دسترســـی پیدا کنیم ضمن اینکه از انصاف و دیگر اقشـــار هم کمک گرفتیم تا راه‌های خروجی برای فرار مالیاتی را ببندیم.

چند درصد مانع شدید؟

حداقل ۲۰ درصد درآمد مالیاتی اســـتان از راه جلوگیری از فرارهای مالیاتی اتفاق افتاد. در مجمـــوع از همه مردم اســـتان و فعالان اقتصادی تشکر می‌کنم و بعید می‌دانم یک نفراز عملکرد من ناراضی باشـــد؛ چراکه از ابتدای مدیریتم در اســـتان در اتاقم باز بود و مســـتقیماً در احقـــاق حقـــوق مؤدیان و محاســـبات ورود پیدا می‌کردم. امیدوارم که اگر جایی احســـاس اجحـــاف کرده‌اند مرا حلال کنند.
جانشـــین خلیفه در اداره کل مالیات استان فعلاً محمد دلشـــادی است که دوشنبه هفته گذشـــته به عنوان سرپرست معرفی شده و حکمش نیز روز گذشته صادر شد. دلشادی به مـــا می‌گوید که با حضور ١٦ ســـاله در استان دیگر بومی همدان به حساب می‌آید و انتصابش به عنوان سرپرستی هم با صلاح دید سازمان امور مالیاتی بوده و فعلاً هم تا مشخص شدن مدیر راه سابق را در این اداره ادامه خواهد داد.
گفتنی اســـت «محمد دلشـــادی» ســـابقه نمایندگی هیأت حل اختلاف مالیاتی استان را داشته و همچنین سمت معاون مالیات بر ارزش افزوده اســـتان را از ســـال ۱۳۸۸ در کارنامه خدمتی خود دارد.

shenide@hamedanpayam.com

شنیده‌ها

۱- نمایندگان اســـتان درباره ۳ وزیر معرفی شده برای رأی اعتماد به مجلس، نظر واحدی ندارند. گویا بحث هماهنگی و رایزنی با وزرای پیشنهادی برای حل مسائل اســـتان در حوزه آنها در صورت کسب رأی اعتماد، در مجمع نمایندگان اســـتان مطرح نیست. گفتنی است نظرات فردی نمایندگان اســـتان که تا کنون در این ارتباط ارائه شده بیشتر سیاسی و برگرفته از نگاه جناحی بوده است.
۲- ســـاماندهی نیروهای شهرداری‌ها در برخی شهرهای استان اجرا می‌شـــود. گویا مازاد نیـــرو در این نهاد در حال تبدیل به مشـــکلی کشـــوری اســـت. گفتنی است روز گذشته یک شـــهرداری در یکی از اســـتان‌های همجوار قرارداد ١٤٥ نیروی خود را به دلیل عدم نیاز لغو کرده است.
۳- بیمـــه تأمین اجتماعی روش ارائه داروهـــای یارانه‌ای به بیماران خاص را تغییر داده اســـت. گویا بیماران خاص و صعب‌العلاج برای دریافت داروهای یارانه‌ای باید در ســـامانه رفاه ثبت‌نام کنند. گفتنی است این اقدام هم به عنوان اقدامی در راستای اقتصاد مقاومتی تبلیغ شده است!
٤- دســـتورالعمل کاهش جمعیت کیفری زندان بزودی در اســـتان اجرا می‌شـــود. گویا بر اساس این دســـتورالعمل مجازات حبس به عنوان آخرین ابزار و آن هم صرفاً به منظور برخورد با جرائم خشن و نگهداری و بازپروری مجرمان خطرناک باید مورد اســـتفاده قرار خواهد گرفت. گفتنی اســـت تراکم جمعیت زندان ضمن اینکه ذاتاً پدیده‌ای بحران‌ســـاز اســـت، اثرات مخرب و نامطلوبی بر زندانی، خانواده‌اش و اجتماع دارد و از بازدارندگی لازم در حوزه پیشگیری نیز برخوردار نیست.
۵- وزیر ارتباطات قزوین را به عنوان مرکز کنترل هوشـــمند ترافیک کشور انتخاب کرده است. گویا مرکز کنترل هوشمند ترافیک کشور بزودی در اســـتان قزوین راه‌اندازی خواهد شـــد. گفتنی است وزیر ارتباطات در سفر به استان همدان تعاریف زیادی از استان داشت که گویا در این انتخاب مورد توجه قرار نگرفته است.

خبر ویژه

تلاش برای انتصاب متخلف

یک مدیـــر غیربومی در یک نهاد حمایتی قصد دارد، یکی از همشهریان متخلف خود را پس از گذشت مدتی از تخلف و عزل از مدیریت، دوباره به مدیریت برگرداند. این در حالی اســـت که همشـــهری این مدیر به خاطر آن تخلـــف حکم ٦ ماه انفصال از خدمت داشـــته که اجرا شده اســـت. میدان دادن به متخلفانی که با اختلاس در نهادی حمایتی در یکی از شهرســـتان‌های استان، آبروی نظام را به سخره گرفتند به بهانه حمایت از همشهری و... در یکی از شهرهای همدان توهین به شعور مردم استان بوده و با روحیه انقلابی مدیران ارشد این نهاد همخوانی ندارد.

اخطار به سبزی کاران حاشیه شهر

مسئول بهداشت محیط حرفه‌ای شهرستان همدان از امحای ۱۷ هکتار از سبزی‌های آبیاری شده با فاضلاب در همدان خبر داد.
حســـین خالقی‌مجد در گفت‌وگو با فارس با اشاره به روند پیگیری موضوع جلوگیری از کشت ســـبزی‌کاری‌ها با فاضلاب در همدان، اظهارکرد: پس از مکاتبات با دادستانی ۱۰ هکتار از سبزی‌های آلوده به فاضلاب در همدان امحاء شد.
وی با بیان اینکه قریب به ۷ هکتار سبزی‌کاری‌های آلوده به فاضلاب با پیگیری جهادکشاورزی امحا شـــد، گفت: در دهه نخست مهرماه نیز تعدادی از کشـــاورزان تقاضای تخریب محصولات خود را قبل از اینکه حکم دادســـتانی داشـــته باشـــد، داده بودند که با هماهنگی سازمان جهادکشاورزی در یک روز امحا شدند.
مسؤول بهداشت محیط حرفه‌ای شهرستان همدان با بیان اینکه اواخر شهریورماه امسال جلســـه‌ای با حضور نمایندگان کشاورزان و سایر ادارات در فرمانداری تشکیل شد، گفت: در این جلسه به کشاورزان تأکید شـــد که در سال‌های آتی به کشـــت محصول با آب فاضلاب اقدام نکنند.
وی ادامه داد: در این جلســـه به منابع آبی نیز اشـــاره شد و شرکت آب منطقه‌ای موظف شـــد تا مجوز حفـــر ۲ حلقه چاه آب در بلوار فرودگاه را صادر کند.
خالقی خاطرنشـــان کرد: برای دستیابی کشـــاورزان به آب سالم در منطقه، این طرح یک راهکار میان مدت پیشنهادی بود و تأکید شد که در ســـال‌های بعد در صورت بروز تخلف، با هماهنگی دستگاه‌های مرتبط با متخلفان برخورد صورت گیرد.
وی به فرهنگ‌ســـازی در هیأت‌های مذهبی در زمینه اســـتفاده از ظـــروف گیاهی به جای پلیمری در ماه محرم اشـــاره کرد و افـــزود: با نگاه ارشـــادی و نه از حوزه قهری همـــکاران مرکز بهداشـــت بسیج شـــدند تا در ســـاعت غیر اداری بویژه عصرها و شـــب‌ها در ســـطح شـــهر نظیر تکیه‌هـــا، چادرهـــا، موکب‌ها نظارت داشـــته و بـــا پخش تراکت‌های آموزشـــی و حضور در بیـــن خادمین و آمـــوزش چهره به چهره، به فرهنگ‌ســـازی در استفاده از ظروف گیاهی بپردازند.
مسئول بهداشت محیط حرفه‌ای همدان گفت: امسال در شهر همدان و در بین چندین موکب نظیر موکب میدان شریعتی، آرامگاه بوعلی، بلوار مدنی، خیابان مهدیه و تعدادی از مساجد، شاهد حذف ظروف پلیمری در نذری‌ها بودیم.
وی با بیان اینکه در ۹۰ درصد مناطق سطح شهر همدان هنوز شاهد استفاده از ظروف پلیمری در نذری‌ها بودیم، تصریح کرد: اجرای ۱۰ درصدی این طرح به تلاش همکاران در بهداشت محیط و مکاتبات با سازمان‌هایی نظیر تبلیغات اسلامی برمی‌گردد.

پیام تاریخ، تمدن و فرهنگ مادستان
The Message Of Madestan's History & Civilization & Culture
روزنامه همدان پیام
۳
چهارشنبه ● ۵ آبان‌ماه ۱۳۹۵ ● شماره ۲۷۶۴
مادستان
madestan@hamedanpayam.com

قیام ۵ آبان کبودراهنگ باید در تاریخ زنده نگه داشته شود

مسئولان باید تلاش کنند تا قیام مردم کبودراهنگ در ۵ آبان سال ۵۷ بر علیه رژیم ستم‌شاهی که منجر به شهادت ۵ نفر و ۲۳ جانباز شد، را در مسیر تاریخ و اذهان مردم زنده نگه دارند.
نماینده ولی‌فقیه در استان و امام جمعه شهر همدان در دیدار با اعضای ستاد روز شهرستان گفت: حرکت مردم در آبان ۵۷ حاصل تلاش و مجاهدت‌های ٤٠ ساله روحانیون مبارز قم بود که در ۵ آبان گوشه‌ای از آن در شهر کبودراهنگ به ثمر نشست. آیتا... غیاث‌الدین طه‌محمدی به عنوان یکی از مبارزان حماسه ۵ آبان کبودراهنگ افزود: حضرت امام خمینی(ره) با اطلاع از این قیام مردم در سخنرانی خود در جمع دانشجویان ایران مقیم فرانسه، این حرکت انقلابی را ستوده و از آن به عنوان نقطه پایانی رژیم پهلوی اعلام کرد. وی همچنین در بخش دیگری از سخنان خود با اشاره به اینکه شهدا پس از پیروزی انقلاب مدیون شهدای قبل از انقلاب هستند، اظهار کرد: شهدا دوران انقلاب با ایثار و فداکاری در دوران خفقان ستم‌شاهی با تحمل سخت‌ترین شکنجه‌ها، مسیر را برای شهدای پس از پیروزی انقلاب هموار کردند.

کبودراهنگ از ثواب شهادت بهره‌مند می‌شود

مرجع تقلید در دیدار با اعضای ستاد بزرگداشت روز شهرستان با اشاره به اینکه مردم کبودراهنگ ۵ آبان ۵۷ بر علیه رژیم ستمشاهی دست به تظاهرات زده و با تقدیم ۵ شهید و بیش از ۲۳ جانباز برگ زرینی بر افتخارات انقلاب ورق زده‌اند، گفت: مردم شهرستان کبودراهنگ و قروه‌درجزین رزن در دوران قبل از انقلاب با شاخصه‌های تدین و تعهد از مناطق ویژه استان همدان بودند که امروزه هم باید این تدین و تعهد حفظ شود.
به گفته آیتا... حسین نوری‌همدانی، وظیفه امروز ما حفظ نظام، ارزش‌ها و آرمان‌های امام راحل و شهداست که باید با انتقال این ارزش‌ها، نگذاریم دشمنان به اهداف شوم خود دست یابند و خدشه‌ای بر این انقلاب وارد شود.
وی یکی از راه‌های انتقال ارزش‌های مقدس شهدا را برگزاری یادواره و نکوداشت یاد و خاطر شهرهای حماسه‌ساز دانست و گفت: این امر را کبودراهنگ محقق کرده است و از ثواب شهادت بهره‌مند می‌شود.

امروز با نام انقلابیون همایشی با حضور مسئولان و مردم برگزار می‌شود

پاسداشت شهدای آبان در روز کبودراهنگ

تظاهرات انقلابی مردم کبودراهنگ در آبانماه ۱۳۵۷-عکس: رضا معصومی

» فاطمه عظیمی مجذوب

امروز ۵ آبان‌ماه همزمان با سی‌وهشتمین سالگرد شهادت شهدای ۵ آبان شهرستان، همایش نکوداشت روز کبودراهنگ برگزار می‌شود. این همایش بزرگ ساعت ۹ صبح امروز در سالن جوان اداره فرهنگ و ارشاد اسلامی شهرستان کبودراهنگ با حضور مسئولان کشوری، لشکری، استانی و نخبگان، خیرین، هنرمندان جهانی چون پرویز پرستویی، نابغه‌های اقتصادی چون عبدالناصر همتی و سرمایه‌گذاران برگزار می‌شود.
در این تلاش شده تا همه بزرگان و نابغه‌های کبودراهنگی که در جای جای این کشور خدمت می‌کنند، برای تغییر و آبادانی زادگاه‌شان گرد هم جمع شوند.

حماسه ۵ آبان‌ماه سال ۵۷ کبودراهنگ

حماسه پنجم آبان سال ۵۷، ثمره مبارزات ٤٠ ساله روحانیون و جوانان مبارز کبودراهنگی است. روحانیونی همچون آیات عظام مرحوم حاج آقای ثابتی، عراقچی، محمدی، نماینده ولی فقیه استان و امام جمعه همدان و حجت‌السلام خوشنویس، حسینی، فاضل‌همدانی، شماعی و رازینی‌ها که پس از شکل‌گیری انجمن اسلامی جوانان در سال ۱۳٤۸ همراه و مشوق جوانان مبارز این انجمن بودند و با تشکیل گروه نمایشی این انجمن پس از اتمام نمایش، تماشاگران را نسبت به جنایات حکام جور زمان آگاه و افشاگری خود را علیه بی‌عدالتی‌های رژیم ستمشاهی آگاه می‌کردند.
این موضوع تا جایی پیش رفت که فضای شهر برای مبارزه علنی آماده شد. شهری که کوچکترین نقطه جمعیتی آن زمان در دل دژ مستحکم پایگاه شاهرخی بود، جلوی دیدگان مستشاران آمریکایی مستقر در این دژ مستحکم طاغوت، شب‌ها چندین نقطه شهر در آتش می‌سوزد و رژیم را برای مهار آتش نفرت انقلابیون سردرگم می‌کند.
دیگر روزش تظاهرات خیابانی منجر به شکسته شدن شیشه‌های اماکن وابسته به رژیم می‌شود و چند صباحی نام شهر را از کبودراهنگ به آزادشهر تغییر نام می‌دهد و خیابان‌های شاه، ملت و فرهمند را با نام جدید حضرت امام خمینی(ره) و شهید مطهری مزین می‌شود.
سر درِ ادارات و تابلوهای خیابان‌ها با نام‌های جَدید به دست مبارک تنی چند از شهدای انقلاب تعویض می‌شود و در چهارمین روز از آبان‌ماه سال ۱۳۵۷، دانش‌آموزان دبستان نظامی آن روزگار با همسویی یکی از انقلابیون بر روی کیف مدرسه خود می‌کوبند و با فریاد «مرگ بر شاه»، آسمان شهر را از نفرت و انزجار از ستمشاهی پُر می‌کنند. به گونه‌ای که مأموران امنیتی به دستگیری این دانش‌آموزان وسوسه می‌کنند تا اینکه تعقیب و گریز دانش‌آموزان آغاز می‌شود و انقلابیون این دانش‌آموزان را در خانه‌های اطراف مسجد جامع پناه می‌دهند.
فرمانده گروهان ژاندارمری وقت برای دستگیری وارد یکی از این خانه‌ها می‌شود، غافل از اینکه بیل کارگر گِل‌کار درخانه منتظر پذیرایی از این فرمانده ارشد رژیم در منطقه است. کارگر با بیل، او را نقش زمین می‌کند، از محل گریخته و ادامه کارَ را به زنان مبارز خانه می‌سپارد که این زنان انقلابی با چوب و چماق، پیکر بی‌جانش را غرق خون کرده و تحویل هم‌قطارانش می‌دهند.
فردای آن روز یعنی پنجم آبان سال ۵۷ درست ۱۰۷ روز به پیروزی انقلاب مانده، مردم تظاهرات خیابانی خود را مجدداً از مسجد جامع شهر آغاز می‌کنند و رژیم به خاطر انتقام روز چهارم آبان، تظاهرکنندگان را جلوی درِ نیروی پایداری (جان‌فدایان شاه) به گلولهَ می‌بندند.
در این روز یعنی ۵ آبان سال ۱۳۵۷، ۵ نفر شهید و ۲۳ نفر مجروح می‌شوند. مجروحان این روز به بیمارستان اکباتان همدان انتقال و روز ششم آبان پس از تشییع پیکر شهدای انقلاب، مردم در جلوی درِ دادگاه شهر برای تحویل عاملان کشتار پنجم آبان تحصن می‌کنند و در این روز قضات هم به مردم می‌پیوندند و دست به اعتصاب غذایی می‌زنند.
روز هفتم آبان‌ماه تظاهرات آغاز شد و مقابلِ ژاندارمری تظاهرکنندگان تجمع می‌کنند. در این تجمع مرحوم آیتا... ثابتی، مردم را به آرامش دعوت کرده و در همین روز حضرت امام(ره) در سخنرانی خود در جمع ایرانیان مقیم فرانسه در نوفل لوشاتو این کشور حماسه پنجم آبان کبودراهنگ را مژده نزدیکی پیروزی انقلاب اعلام می‌کند و به رژیم شاه گوشزد می‌کنند که دیگر کارش تمام شده است؛ چون انقلاب به قصبات و دهات کشیده شده است و هیچکس جلودار این حرکت انقلابی مردم نخواهد بود.

روز کبودراهنگ روز ارزیابی اقدامات مسئولان شود

عبدالناصر همتی، رئیس کل بیمه مرکزی کشور، از نخبگان کشوری برخاسته از دیار غیرت‌مردان کبودراهنگ است که در پیامی به مناسبت گرامیداشت روز شهرستان گفته است: «روز پنجم آبان که نام کبودراهنگ با نام شهدای گرانقدر آن عجین شده است، از روزهای به یاد ماندنی شهرمان خواهد بود. شهری که یادآور روزهای تلخ و شیرین کودکی در کوچه‌ها و خیابان‌های آن است. از مسئولان این شهر که نسبت به این اقدام مهم اهتمام کرده‌اند، قدردانی می‌کنم.
امیدوارم روز نکوداشت کبودراهنگ به روز ارزیابی اقدامات سالانه مسئولان و مردم و تمام فرهیختگان شهر برای پیشرفت و توسعه آن تبدیل شود.
وضعیت موجود امکانات، اشتغال و آبادانی شهر در شأن نام بزرگ کبودراهنگ نیست و همه ما در این زمینه مسئول هستیم. امیدوارم با حمایت‌های مسئولان شهر و همه عزیزانی که برای پیشبرد امور کبودراهنگ دل می‌سوزانند، شاهد پیشرفت، آبادانی و سربلندی روزافزون آن باشیم.»

فرماندار:

«روز کبودراهنگ» ثبت درتقویم رسمی می‌شود

شهدا برای خدا و در راه خدا، هستی خود را برای نجات و سعادت جامعه فدا می‌کنند که هرچند پاداش اصلی خود را از خداوند دریافت می‌کند، اما بنا بر حکم عقلانی، جامعه هم به لحاظ حقی که شهید بر گردن آنها دارد، مدیون شهداست و باید با تمام وجود دِین خود را در قبال آنها ادا کند.
زنده نگه‌داشتن نام و یاد و خاطر شهید، بزرگداشت شهادت، الگوسازی از شخصیت و سیره زندگی و حماسه ایثارگرانه آنها بخشی از وظایف جامعه نسبت به شهداست.
فرماندار کبودراهنگ در گفت‌وگو با خبرنگار همدان‌پیام با شرح جوانمردی‌های ۵ شهید انقلاب ۵۷ در کبودراهنگ، آثار بزرگداشت شهدا در بین مردم را بیشمار خواند.
احسان قنبری که ریاست ستاد روز شهرستان را برعهده دارد، گفت: اثر انجام این نوع وظایف عمدتاً به خود مردم بازمی‌گردد و در حقیقت این ما هستیم که نیازمند شهدا هستیم، نه آنکه شهدا نیازمند بزرگداشت ما باشند؛ زیرا اجر و مقامی که شهدا در نزد پروردگارشان دارند، با بزرگداشت یا غفلت مردم از آنها کم و زیاد نمی‌شود.
وی با تأکید بر اینکه بزرگداشت و تکریم شهدا در جامعه یعنی بزرگداشت و تکریم فرهنگ شهادت و تمامی نیکی‌ها و ترویج روحیه ایثارگری و فداکاری برای ارزش‌ها، افزود: نظام و سرزمین اسلامی همواره نیازمند شهداست و این مطلبی است که تمام ملل و کشورها در چارچوب جهان‌بینی و ارزش‌های خود به منظور حفظ استقلال و دفاع از موجودیت‌شان در برابر بیگانگان و مهاجمان مورد توجه و اهتمام جدی آنها قرار می‌دهند.
قنبری ادامه داد: ۵ آبان سال ۵۷ کبودراهنگ هم حماسه‌ای است که در تاریخ ایران از بزرگی و دلیرمردی مردانش با غرور و افتخار یاد می‌شود و بزرگداشت این حماسه و نامگذاری این روز به نام شهرستان کبودراهنگ بخش کوچکی از دِین ما به شهدا و جانبازان سال ۵۷ کبودراهنگ است.
وی نامگذاری یک روز به نام شهرستان کبودراهنگ را از مطالبات دیرین مردم این دیار برشمرد و گفت: خوشبختانه یکی از مطالبات مردم شریف شهرستان محقق شد و یک روز از ماندگارترین و بهترین روزهای تاریخ کبودراهنگ به نام روز نکوداشت شهرستان پایه‌گذاری و نامگذاری شد و بزودی با پیگیری‌های مسئولان و خواست مردم شاهد ثبت این روز در تقویم رسمی کشور خواهیم بود.
قنبری با اشاره به برنامه‌های هفته شهرستان بیان کرد: بیش از ۱۱۰ برنامه مختلف برای نکوداشت کبودراهنگ و معرفی این شهرستان در کشور در حال اجراست که برگزاری نمایشگاه توانمندی‌های شهرستان، افتتاح پروژه‌های آموزشی و عمرانی، ساخت المان شهدای ۵ آبان، همایش دوچرخه‌سواری و دعوت از نخبگان، فرهیختگان و هنرمندان عرصه‌های مختلف، همایش روز نکوداشت کبودراهنگ با حضور دانشمندان، خیرین و سرمایه‌گذاران کبودراهنگی در زادگاهشان از جمله شاخص‌ترین این برنامه‌هاست.
وی معتقد است: حضور نخبگان بومی شهرستان که در جای جای کشور در فعالیت هستند، زمینه را برای ورود سرمایه، فکر و ایده فراهم می‌کند و می‌تواند اقتصاد و اشتغال منطقه را که از بزرگ‌ترین دغدغه‌های این شهرستان است، تأمین کند.
فرماندار کبوداهنگ در ادامه گفت: روز بزرگداشت کبودراهنگ و برگزاری همایش بزرگ روز شهرستان با حضور مسئولان کشوری، لشکری و استانی، فرهیختگان، هنرمندان و نخبگان فرصتی است تا شهرستان بتواند توانمندی‌ها، ظرفیت‌ها، استعدادها، نقاط ضعف، کاستی‌ها و محرومیت و مشکلات خود را به نمایش بگذارد که با همدلی و ارائه راهکار بتوان راه رسیدن این شهرستان به توسعه و تعالی را هموارتر کنیم.
قنبری اظهار کرد: در این همایش از خانواده‌های شهدای ۵ آبان، خیرین و خانواده آیتا... ثابتی به نیابت از وی و پرویز پرستویی هنرمند جهانی، دکتر همتی و بسیاری از فرهیختگان کبودراهنگی که در سراسر کشور ساکنند، تجلیل خواهد شد.

لاله‌های پنجم آبان کبودراهنگ

محمد شعاعی

نام پدر: ولی
ولادت: ۱۳۳۵
شهادت: پنجم آبان ۵۷
شهید شعاعی در خانواده‌ای مذهبی در شهر کبودراهنگ دیده به جهان گشود. پس از گذراندن دوران کودکی مراحل تحصیل خود در دوره ابتدایی و راهنمایی را به پایان رساند و وارد دبیرستان شد که تا کلاس دوم دبیرستان ادامه تحصیل داد.
این شهید والامقام، عاشق اهل بیت(علیهم‌الاسلام) بود. همیشه در جلسات ضد رژیم و پخش اعلامیه‌های امام (ره) شرکت داشت تا اینکه ایشان پرچم پرافتخار شهادت را در پنجم آبان ۵۷ به اهتزاز درآورد.
برادرش در بیان خاطراتی می‌گوید: شهید با شرکت در تظاهرات علیه رژیم طاغوت، تابلوهای خیابان‌های شهر را عوض کرد و تظاهرکنندگان را رهبری می‌کرد.
در موقع شهادتش، مادرم با افتخار بالای سر شهید آمده بود. دستانش را به خون پاک برادرم آغشته کرده و به آسمان بلند کرد و گفت: «خدایا این قربانی را در راه تو دادم مانند علی‌اکبر امام حسین(ع) از من بپذیر.»

علی مسلم‌خانی

نام پدر: محمدعلی
ولادت: ۱۳۳۱
شهادت: پنجم آبان ۵۷
شهید مسلم‌خانی در خانواده‌ای مذهبی در کبودراهنگ دیده به جهان گشود. پس از دوران کودکی و تحصیل در دوره ابتدایی تا کلاس سوم راهنمایی ادامه تحصیل داد و در کنار تحصیلاتش با تلاوت آیات نورانی قرآن، محفل‌آرای مجالس بود.
تلاوت قرآن این کلام وی موجب شد که او انسانی صبور، مردم‌دار و متین باشد و از دیگر خصوصیات این شهید بزرگوار هم می‌توان به اهل مطالعه و هنرمند بودنش اشاره کرد که در نهایت در پنجم آبان ۵۷ به دست مزدوران ستمشاهی به درجه شهادت نایل آمد.

محمد دلاکی

نام پدر: امامعلی
ولادت: ۱۳۲۳
شهادت: پنجم آبان ۵۷
شهید دلاکی در خانواده مذهبی در کبودراهنگ دیده به جهان گشود. از خصوصیات بارز این شهید بزرگوار این بود که در ایام کودکی عاشق نماز، انجام واجبات و مسائل عبادی و معنوی و همچنین شیفته شرکت در مراسم سوگواری اباعبدا... الحسین(ع) بود. شهید محمد، امر به معروف و نهی از منکر، کمک به نیازمند و حفظ ارزش‌های انقلاب اسلامی و به جا آوردن نماز اول وقت را به همه سفارش و توصیه می‌کرد. پیش از انقلاب هم در اکثر فعالیت‌ها علیه رژیم طاغوت شرکت می‌کرد. این شهید بزرگوار با تمام وجود برای پیروزی انقلاب اسلامی تلاش کرد و در پنجم آبان ۵۷ شربت شیرین شهادت را نوشید.

علی‌قلی عاشوری

نام پدر: فاضل
ولادت: ۱۲۸٤
شهادت: پنجم آبان ۵۷
شهید عاشوری در خانواده مذهبی در کبودراهنگ دیده به جهان گشود. پس از سپری شدن چند سال از بهار زندگی‌اش، تحصیلات مکتبی و قرآنی را آغاز کرد و به کار کشاورزی پرداخت. ایشان با توجه به اینکه در دوران میانسالی بود، در جلسات سیاسی و عقیدتی که علیه رژیم سفاک دایر می‌شد، شرکت فعال داشت. این شهید بزرگوار هم در طول زندگی‌اش آیات نورانی قرآن را تلاوت می‌کرد و صدای قرآن در خانه باصفایش طنین‌انداز بود تا اینکه در مبارزه پنجم آبان ۵۷ با ریختن خون پاکش در راه اسلام و انقلاب، هدیه‌ای بس بزرگ را به خانواده خود اهدا کرد.

عمران کردی

نام پدر: غلامحسین
ولادت: ۱۳٤٤
شهادت: پنجم آبان ۵۷
شهید کردی در خانواده‌ای متدین و مذهبی پا به عرصه گیتی نهاد و تا کلاس پنجم ابتدایی تحصیل کرد. در سن ۱۳ سالگی درک و شعور سیاسی و اجتماعی وی قابل توصیف بود. ایشان با تمام وجود در تمامی تظاهرات‌ها فعالانه شرکت می‌کرد و می‌توان از او به عنوان الگوی اخلاقی و رفتاری و اسوه جوانمردی یاد کرد و این خصوصیات بارز اخلاقی وی بود که در نتیجه آن، در پنجم آبان ۵۷ توانست به آرزوی خود برسد و شهد شیرین شهادت را بچشد.

یادداشت

کبودراهنگ از ۵۷ تا ۹۵

» ناصر قیطاسی

شهرستان کبودراهنگ وسیع‌ترین بخش همدان در سال ۵۷ بود که امروز وسیع‌ترین شهرستان استان همدان است. نیت، ارائه آمار نیست؛ بلکه هدف بررسی مختصر روند توسعه فرهنگی، اجتماعی، اقتصادی و سیاسی شهرستان است تا به بهانه روز کبودراهنگ با مرور داشته‌هایمان بدانیم در مسیر از کجا به کجا رسیده‌ایم و روز شهرستان، روزی است که بالطبع باید نقاط ضعف و قوت منطقه بررسی شود.
از آنجا که یکی از شاخص‌ترین روزهای هر شهرستان در این موضوع انتخاب می‌شود؛ پتانسیل‌های کبودراهنگ هم مورد بررسی و توجه قرار می‌گیرد. از جمله آنکه این شهرستان دارنده بزرگ‌ترین غار آبی جهان، بزرگ‌ترین شهرک صنعتی استان، بیشترین تولید گندم استان، دارای تنها نیروگاه تولید برق استان و مهمترین پایگاه هوایی شکاری و پدافند غرب کشور است و بسیار پتانسیل‌های موجود دیگر در شهرستان که در این مختصر نمی‌گنجد.
هر کدام از این امور با مناسبت‌های دربردارنده خود می‌توانستند به عنوان روز شهرستان کبودراهنگ انتخاب شوند؛ از تاریخ اکتشاف غار علیصدر یا افتتاح پایگاه هوایی شهید نوژه یا تولد دانشمندان منطقه یا هر رخداد دیگری که در آن شاهد تحولی مهم در منطقه، استان و کشور بوده‌ایم.
اما جمعه خونین کبودراهنگ در پنجم آبان‌ماه ۵۷، به واسطه اینکه سند مهم قیام تاریخی مردم کبودراهنگ علیه طاغوت است، جایگاه ویژه‌ای در منطقه، استان و کشور دارد.
قیامی که امام خمینی(ره) آن را نشانه پیروزی انقلاب می‌داند و به نوعی اطمینان پیدا می‌کند که انقلاب به طور قطع پیروز خواهد شد. این قیام برای تمامی اهداف انقلاب اسلامی ایران و با رهبری غیرمستقیم حضرت امام هدایت می‌شود و مردم با شور و شعور کبودراهنگ برای نیل به اهداف فرهنگی، اعتقادی، اجتماعی، اقتصادی و سیاسی خویش، لحظات، روزها و ماه‌های این حرکت را شکل می‌دهند و با تقدیم ۵ شهید گلگون‌کفن و تقدیم ۲۳ جانباز سرافراز، پرچمدار حرکت انقلابی در استان همدان و غرب کشور بودند. قیام خونین پنجم آبان، مدال افتخاری بر سینه این شهرستان بزرگ است که در طول تاریخ درخشندگی خواهد کرد.
شهیدان انقلابی کبودراهنگ برای توسعه کشور قیام کردند تا حکومتی را از بین ببرند که از دیگران دستور می‌گرفت و به لطف خداوند متعال امروز شاهد استقلال حکومت خود هستیم. سرافرازان ما به درجه رفیع شهادت نائل گشتند تا امروز شاهد اثرات سازندگی در کشور باشیم و اینگونه شد و امروز کشور ما نسبت به اطرافیان در امنیت، سلامت و توسعه قرار گرفته و روز به روز به لطف زحمات مسئولان و تلاش مردم در حال پیشرفت است.
البته در نگاه مختصری به آنچه از سال ۵۷ تا ۹۵ در ایران جاری بوده، این سؤال پیش می‌آید که آیا شاخص‌های توسعه در کبودراهنگ در جنبه‌های مختلف با همین شاخص‌ها در کشور و استان مطابقت و همراهی دارد؟
آیا رشد و توسعه کبودراهنگ با توانمندی‌ها و ظرفیت‌های بالقوه و بالفعل آن رابطه منطقی دارد و نهایتاً اینکه چرا کبودراهنگ هنوز محروم است؟ دلایل بازماندگی آن از توسعه استان و کشور چه بوده است؟
واقعیت آن است به‌رغم تلاش دشمنان نظام مقدس جمهوری اسلامی ایران برای متوقف کردن حرکت‌ها و شکوفایی‌های کشور در عرصه‌های مختلف، ما توانستیم به درصد قابل قبولی از توسعه دست یابیم؛ اما کبودراهنگ چه در استان و چه در کشور به اندازه ظرفیت خود، این رشد و تحول را شاهد نبوده است و هنوز واژه تلخ محرومیت را به‌رغم تمامی کارهای انجام شده با خود به یدک می‌کشد.
مردمی که وارث خون شهدای پنجم آبان هستند، همواره تلاش کرده‌اند تا آسیبی به مملکتشان نرسد؛ زیرا همواره پشتیبان ولایت‌فقیه بوده‌اند و خواهند بود و امروز در ادامه این راه باارزش در تلاش هستند تا پتانسیل‌ها و ظرفیت‌های منطقه شناسایی و بهره‌برداری شوند.
بزرگ‌ترین پتانسیل شهرستان کبودراهنگ همین روحیه ولایت‌پذیری آنهاست که برگرفته از قیام خونین اباعبدا...(ع) علیه ظلم، فساد و تبعیض است.
اعتقاد بر این است کبودراهنگ از ظرفیت‌های خود به درستی استفاده نکرده است، چگونه می‌شود ظرفیت عظیمی چون شهادت‌طلبی و قیام خونین پنجم آبان که جان‌ها را مقابل گلوله‌ها می‌برد تا آرمان‌های خود را پیش ببرند، نتوانسته ظرفیت‌های مادی شهرستان را بارور کند.
اعتقاد داریم قیام خونین پنجم آبان کبودراهنگ تجلی خواست و اراده مردم کبودراهنگ برای توسعه شهرستان و استان است. اگر کبودراهنگ و ظرفیت‌هایش از استان حذف شود؛ استان بودن همدان زیر سؤال می‌رود؛ اما امروز به‌رغم تحولات چشمگیر کشور و تحولات خوب استان، کبودراهنگ در محرومیت، عقب‌ماندگی و استضعاف به سر می‌برد.
از ظرفیت‌های این شهرستان برای خود شهرستان بهره‌گیری نمی‌شود و حق‌کشی‌ها در حق این شهرستان ادامه دارد. در تأیید این مطلب از نامگذاری نشدن اماکن و تأسیسات شهرستان به نام خودش گواه می‌گیریم. پس از ۳۸ سال از قیام خونین پنجم آبان کبودراهنگ هنوز غار علیصدر و پایگاه نوژه به نام همدان خوانده و نوشته می‌شود و این در شأن کبودراهنگ نیست تا در تأسیسات دیگری که بعداً به وجود آمده هم نامی از کبودراهنگ نباشد. از نیروگاه تولید برق تا شهرک صنعتی که این هم درخور شأن کبودراهنگ نیست.
در کلام آخر، کبودراهنگ وارث خون شهدای پنجم آبان باید به حق خود در صنعت توریسم و منافع مادی و معنوی آن دست یابد و با هر آنچه از ملزومات است، راه توسعه و ترقی خود را پیش گیرد؛ زیرا توسعه و پیشرفت کبودراهنگ یعنی توسعه و پیشرفت استان همدان و کشور ایران.

* عضو انجمن فردای سبز کبودراهنگ

ادامه در صفحه ۴

پیام تاریخ، تمدن و فرهنگ مادستان
The Message Of Madestan's History & Civilization & Culture
روزنامه همدان پیام
۴
چهارشنبه ● ۵ آبان‌ماه ۱۳۹۵ ● شماره ۲۷۶۴
ایران و جهان
siasat@hamedanpayam.com

دولت

پدافند غیرعامل جزئی از دکترین مقاومت

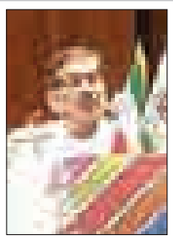

دبیر شورای عالی امنیت ملی، پدافند غیرعامل را جزیی از دکترین مقاومت دانست و با تأکید بر این که عمق قدرت ما در پیگیری توام راهبردهای نرم و سخت است، گفت: محیط امنیتی و پرتهدید امروزه هرگز ما را بی‌نیاز از قدرت سخت نمی‌سازد و در مواقع لزوم، بایستی از آن استفاده شود.

به گزارش ایسنا، علی شمخانی افزود: شناخت زمان و تهدیدات سیالی که متناسب با افزایش توانمندی‌های جمهوری اسلامی ایران در ابعاد مختلف طراحی و اعمال می‌شود، مقدمه برنامه‌ریزی راهبردی در حوزه پدافند غیرعامل است.

خبر

جلسه رأی اعتماد هفته آینده برگزار می‌شود

نامه رئیس‌جمهوری در معرفی سید رضا صالحی امیری، مسعود سلطانی‌فر و فخرالدین احمدی دانش‌آشتیانی به ترتیب به عنوان وزیران پیشنهادی فرهنگ و ارشاد اسلامی، ورزش‌وجوانان و آموزش‌وپرورش در مجلس شورای اسلامی اعلام وصول شد.

به گزارش ایرنا، علی لاریجانی رئیس مجلس شورای اسلامی اعلام کرد: جلسه رأی اعتماد به این ۳ وزیر پیشنهادی هفته آینده در مجلس برگزار می‌شود.

حجت‌الاسلام والمسلمین حسن روحانی رئیس‌جمهوری روز یکشنبه- دوم آبان‌ماه- در نامه‌ای به رئیس مجلس شورای اسلامی، فخرالدین دانش‌آشتیانی، سید رضا صالحی امیری و مسعود سلطانی‌فر را به ترتیب به عنوان وزرای پیشنهادی آموزش‌وپرورش، فرهنگ و ارشاد اسلامی و ورزش‌وجوانان برای اخذ رأی اعتماد از مجلس معرفی کرد.

بین الملل

سؤال درباره تعلل در پیگیری املاک نجومی

نماینده مردم تهران از تقدیم سؤال ۱۷ نفر از نمایندگان مجلس از وزارت کشور در باره تعلل وزارت کشور در پیگیری این موضوع خبر داد.

به گزارش ایرنا، در توییت شخصی محمود صادقی آمده است: علت تعلل وزارت کشور درپیگیری موضوع واگذاری املاک توسط شهرداری تهران چیست؟

وی در این توییت ادامه می‌دهد: هم‌اکنون سؤال اینجانب و۱۶ نفر از نمایندگان تقدیم هیأت‌رئیسه شد.

قرار است وزارت کشور در خصوص واگذاری املاک توسط شهرداری تهران به برخی اعضای شورای شهر و شهرداری تحقیق و پیگیری کند.

خبر

وزیر کشور:

روحانی قطعا نامزد انتخابات ۹۶ خواهد بود

وزیر کشور درباره تغییر فرمانداران گفت: حدود ۶۰ نفر بازنشسته بودند و قانون اجازه ادامه فعالیت نمی‌داد که آنها را در دستور تعویض قرار دادیم و در حال انجام است برخی هم در ارزیابی‌هایمان به این نتیجه رسیدیم که تغییر کنند. به گزارش فارس، رحمانی فضلی پیرامون فعالیت‌های انتخاباتی روحانی و اینکه احتمال دارد وی کاندیدای سال ۹۶ ریاست جمهوری شود، گفت: «چرا احتمالاً، حتماً! قطعاً خواهند بود و تأیید می‌کنم». وی که «برگزاری انتخابات»، «آزادی‌های سیاسی»، «نگاه متوازن» و «برجام» را نقاط قوت دولت یازدهم بر شمرد، «رکود»، «کاهش قیمت نفت» و اینکه دولت نتوانست در عرصه مسائل اقتصادی خیلی فعال شود را نقطه ضعف دولت یازدهم قلمداد کرد.

اهم اظهارات وزیر کشور در این گفت‌وگو؛

- ستادهای برگزاری انتخابات رسماً از دی‌ماه آغاز به کار می‌کنند
- شورای نگهبان تأیید کند انتخابات را الکترونیکی برگزار می‌کنیم
- آمادگی برگزاری ۲۰ درصد از انتخابات آتی به صورت الکترونیکی
- فکر نمی‌کنم اجرای لایحه نظام جامع انتخابات به انتخابات ۹۶ برسد
- پیش‌بینی سازوکار شفاف شدن منابع مالی کاندیداها در لایحه نظام جامع انتخابات
- وجود هماهنگی دستگاه‌های نظامی، امنیتی و قضایی در رصد فضای امنیتی کشور
- حضور اتباع خارجی در ترکیب اعضای گروه تروریستی منهدم شده در استان فارس
- درباره مسائل امنیتی اصلاً نگران نیستیم
- فشاری برای تغییر فرمانداران و استانداران بر من نیست البته توصیه، پیشنهاد، گلایه و شکایت وجود دارد
- نارضایتی‌هایی از عملکرد استاندار اصفهان وجود دارد/ منتظر نتیجه ارزیابی‌ها و تعاملات با استان و دولت هستیم
- اگر به جمع‌بندی برسیم که لازم باشد ترمیم یا تغییری ایجاد شود با توافقات این کار را انجام می‌دهیم
- شاید اختلاف نظر کارشناسی یا سیاسی در دولت باشد اما ناهماهنگی در مسیر کار نداریم
- ابایی از بیان پول‌های کثیف نداشتم/ حوزه‌های قدرت و سیاست یکی از روزنه‌های ورود این پول‌ها است
- باید جلوی روزنه‌های دخالت غیرقانونی عوامل اقتصادی و سیاسی در انتخابات را بگیریم
- روحانی در انتخابات ریاست‌جمهوری۹۶ حضور می‌یابد و یکی از کاندیدها خواهد بود
- تغییر ۶۰ فرماندار به دلیل بازنشستگی در دستور کار است/ برخی دیگر از فرمانداران در ارزیابی‌هایمان به این نتیجه رسیدیم که تغییر کنند

معاون اول رئیس‌جمهوری:

هیچ خطری همانند فساد نظام را تهدید نمی‌کند

معاون اول رئیس‌جمهوری گفت: هیچ خطری همانند فساد نظام جمهوری اسلامی ایران را تهدید نمی‌کند و دشمنان این نظام در تلاش هستند با بزرگ‌نمایی برخی تخلفات صورت گرفته، اعتماد مردم که مهمترین سرمایه کشور است را خدشه‌دار کنند.

به گزارش ایرنا، اسحاق جهانگیری در جلسه ستاد هماهنگی مبارزه با مفاسد اقتصادی تأکید کرد: هیچ رسالتی امروز مهمتر از حراست و حفاظت از نظام جمهوری اسلامی ایران بر عهده ما نیست،

وی با یادآوری این که هزاران جوان کشور در دوران دفاع مقدس و در راه حراست از این نظام جان خود را از دست دادند، خاطرنشان کرد: رهبر معظم انقلاب خود پرچمدار مبارزه با فساد هستند و ما نیز باید با جدیت و بدون هرگونه خط قرمز، مبارزه با فساد را دنبال کنیم؛ چراکه مماشات و برخورد جناحی و دوگانه بزرگترین آفت مبارزه با فساد است.

معاون اول رئیس‌جمهوری افزود: مردم و رهبر معظم انقلاب به تلاش‌ها و پیگیری‌های جدی ستاد مبارزه با مفاسد اقتصادی چشم دوخته‌اند. بنابراین لازم است و وظیفه حکم می‌کند که این ستاد با جدیت به دنبال پیگیری و برخورد با تخلفات باشد ضمن آنکه همه دستگاه‌های مسئول و مسئولان نظام باید در مبارزه با فساد صادق باشند.

معاون اول رئیس‌جمهوری افزود: نباید در برخورد با رسانه‌ها دوگانه عمل و موجبات دلسردی آنها فراهم شود. البته باید با کسانی که هدفشان انتشار اخبار غیرواقعی با هدف بدبین کردن مردم نسبت به نظام است نیز برخورد شود.

جهانگیری با قدردانی از رسانه‌هایی که موضوع حقوق‌های نامتعارف را مطرح و جامعه و افکار عمومی را نسبت به این موضوع حساس کردند، افزود: اگرچه نهادها و دستگاه‌های نظارتی موضوع پرداخت‌های نامتعارف را از چندی قبل دنبال می‌کردند اما با ورود رسانه‌ها به این موضوع، حساسیت‌ها دوچندان شد و اقدامات پیشگیرانه مناسبی در این خصوص صورت گرفت.

وی ادامه داد: پس از طرح موضوع حقوق‌های نامتعارف، شورای حقوق و دستمزد که بر اساس قانون بایستی از سال ۸۸ تشکیل می‌شد و تشکیل آن به تأخیر افتاده بود، بلافاصله جلسات خود را تشکیل داد و برای حقوق مقامات ارشد سیاسی و مدیران اجرایی سقف تعیین کرد و بر اساس قانون همه دستگاه‌ها و نهادها در قوای ۳گانه برای تعیین سقف پرداخت حقوق‌ها باید به این شورا مراجعه کنند و از این به بعد هیچکس نباید از سقف‌های اعلام شده پرداخت یا دریافت بیشتری داشته باشد.

معاون اول رئیس‌جمهوری با اشاره به گزارش رئیس کل دیوان محاسبات کشور در خصوص رسیدگی به پرونده حقوق‌های نامتعارف تصریح کرد: دولت از اقدامات دیوان محاسبات و رسیدگی به این پرونده‌ها حمایت می‌کند و انتظار داریم که این گزارش هرچه سریع‌تر تکمیل و روند رسیدگی به این موضوع با سرعت انجام شود تا کسانی که در این جریان مرتکب تخلف از قانون شده‌اند به دستگاه قضایی معرفی شوند.

وی همچنین در ادامه این جلسه به موضوع املاک نجومی در شهرداری تهران نیز اشاره و خاطرنشان کرد: این موضوع در رسانه‌ها منتشر شد و افکار عمومی را دچار رنجش کرد که لازم است سازمان بازرسی کل کشور، وزارت کشور و دبیرخانه ستاد پس از تکمیل گزارش دادستان کل کشور در خصوص این پرونده، پیگیری و بررسی جدی موضوع را به‌گونه‌ای انجام دهند که چنانچه واقعاً حقی از بیت‌المال ضایع شده و تخلفی صورت گرفته است با متخلفان برخورد شود.معاون اول رئیس‌جمهوری همچنین به موضوع صندوق ذخیره فرهنگیان اشاره کرد و گفت: لازم است این موضوع با حساسیت و جدیت بررسی شود تا در صورت محرز شدن تخلف با عوامل آن برخورد قانونی شود؛ چراکه این انتظار منطقی مردم و بویژه فرهنگیان عزیز از دولت و نظام است که با جدیت به این موضوع رسیدگی کنند. البته صرفنظر از میزان تخلفی که این صندوق اتفاق افتاده که حتماً باید به طور دقیق و بدون اغماض رسیدگی شود اما کسانی که قبل از روشن شدن ابعاد تخلف در این صندوق، اقدام به انتشار اطلاعات و اعلام اعداد و ارقام مختلف کرده‌اند باید پاسخگوی اظهارات خود باشند و چنانچه اسناد و مدارکی از تخلفات در اختیار دارند باید در اختیار ستاد مبارزه با مفاسد و قوه قضاییه قرار دهند.

رئیس کل دیوان محاسبات کشور هم در این جلسه به تشریح جزئیات گزارش قرائت شده در مجلس شورای اسلامی پیرامون حقوق‌های نامتعارف پرداخت و گزارشی از روند رسیدگی به پرونده مدیرانی که در این زمینه مرتکب تخلف شده اند، ارائه کرد.

به گزارش پایگاه اطلاع‌رسانی معاون اول رئیس‌جمهوری، دکتر عادل آذر افزود: در رسیدگی به این موضوع ۴۹۲ نفر از مدیران همه دستگاه‌های کشور اعم از قوای ۳گانه و نهادهای عمومی بر طبق قوانین مرتکب تخلف شده‌اند و ۳۹۷ نفر نیز حقوق‌های نامتعارف دریافت کرده‌اند که در مجموع باید ۲۳ میلیارد تومان به خزانه بازگردانده شود و تاکنون ۱۰ میلیارد تومان بازپس گرفته شده و پرونده برای بازپس‌گیری کل این مبلغ در حال پیگیری است.

خبر

وزیر اطلاعات:

استفاده ابزاری از پروژه نفوذ مقابله را به انحراف می‌کشاند

وزیر اطلاعات با تأکید بر اینکه این وزارتخانه بر موضوع نفوذ اشراف کامل اطلاعاتی دارد، گفت: سوء استفاده ابزاری از پروژه نفوذ در منازعات سیاسی، مقابله با این مسأله را به انحراف می‌کشاند.

به گزارش ایرنا، حجت‌الاسلام والمسلمین سید محمود علوی در پاسخ به سوال ۳ نماینده مجلس شورای اسلامی درباره پروژه نفوذ و اقدامات وزارت اطلاعات در این زمینه افزود: برخورد سطحی و غیرهوشمندانه با راهبرد رهبر معظم انقلاب اسلامی جفا به این هشدار است.

وی تأکید کرد: با مطالعه دقیق، هوشیاری در اجرا، اشراف بر مصادیق محتمل نفوذ و زیر ضربه بردن مصادیقی که نفوذ در آن مسلم شده است از لوازم کار مقابله با نفوذ است.

وزیر اطلاعات ادامه داد: رهبر معظم انقلاب اسلامی بارها در هشدارهای هوشمندانه‌ای به پروژه نفوذ دشمن اشاره کردند، همه دستگاه‌ها و همه نهادهای نظام باید نسبت به این هشدارها حساسیت به خرج دهند و طبیعی است که دستگاه‌های اطلاعاتی و حفاظت اطلاعات باید نسبت به این هشدارها حساسیت بیشتری داشته باشند.

علوی خاطرنشان کرد: مسأله نفوذ که رهبر معظم انقلاب اسلامی به آن اشاره کردند، یک پروژه بسیار عمیق و از پیچیدگی برخوردار است و باید در مسأله نفوذ، مبادی، مقصد، هدف دستگاهی که نفوذ می‌کند، روش‌ها، عناصری که نفوذ می‌کند، ابزارها و راه‌هایی که با آن نفوذ انجام می‌شود و همچنین انواع نفوذ اعم از جریانی و رخنه‌ای و اعم از نرم و سخت شناسایی شود. وی یادآور شد: مقابله با نفوذ هم باید با مطالعه همه این بخش‌ها و اشراف اطلاعاتی بر همه این عرصه‌ها با کار حرفه‌ای و کارشناسی انجام شود؛ با اشراف اطلاعاتی و رصد هر حرکت مشکوکی بتوانیم جلوی نفوذ را بگیریم. وزیر اطلاعات با بیان این که سوء استفاده و استفاده ابزاری از پروژه نفوذ در منازعات سیاسی، مقابله با نفوذ را به انحراف می‌کشاند، افزود: برخورد سطحی و غیرهوشمندانه با راهبرد رهبر معظم انقلاب در زمینه نفوذ، جفا به این هشدار است.

وی تأکید کرد: مطالعه دقیق، هوشیاری در عرصه اجرا، اشراف بر مصادیق محتمل نفوذ و زیر ضربه بردن مصادیقی که احتمال قوی نفوذ در آنها مسلم می‌شود از لوازم کار مقابله با نفوذ است.

وزیر اطلاعات تصریح کرد: همانگونه که در کمیسیون تخصصی هم مطرح کردم، وزارت اطلاعات بر مسأله نفوذ اشراف کامل اطلاعاتی دارد، اقدامات لازم را انجام داده و هرجا مصداقی از مصادیق نفوذ بوده بدون تسامح زیر ضربه برده است. علوی خاطرنشان کرد: رهبر معظم انقلاب اسلامی بارها از نقش این وزارتخانه در مقابله با نفوذ و رد عناصر نفوذ و جلوگیری از ورود آنها به کشور قدردانی کرده‌اند که موارد آن در بیانات ایشان کاملاً قابل رصد و دستیابی است.

ادامه از صفحه۳

حجت الاسلام روحانی امام جمعه کبودراهنگ:

ارزش‌مداری کبودراهنگی‌ها با نام ۵ آبان

انتخاب روز ۵ آبان به عنوان روز شهرستان نشانگر ارزشمندی و ارزش‌مداری، ولایت‌مداری و انقلابی بودن مردم این خطه از سرزمین ایران اسلامی است.

امام جمعه کبودراهنگ در گفت‌وگو با همدان‌پیام ضمن گرامیداشت یاد و خاطره شهدای ۵ آبان شهرستان گفت: مردم این دیار با تقدیم ۵ شهید برای پیروزی انقلاب اسلامی ایران نسبت به جمعیت این منطقه، بیشتر از مناطق دیگر سهم دارند که نشان از درک بالای انقلابی و ارادت به روحانیون و علمای دینی به‌ویژه بنیان‌گذار کبیر انقلاب اسلامی امام خمینی(ره) است.

حجت‌الاسلام یوسف روحانی افزود: قیام و انقلاب مردم کبودراهنگ، شهادت ۵ تن از آنها و جانبازی ده‌ها نفر و همچنین شهادت مردم در زمان انقلاب اسلامی و حتی دفاع مقدس هرگز برای امر مادی و یا معیشتی نبوده است؛ بلکه این انقلاب برای دفاع و حفظ ارزش‌های بالای نظام مقدس جمهوری اسلامی و به تبعیت از مرجعیت دینی بوده است و انتظار می‌رود مسئولان دولتی برای قدرشناسی این مردم، ضعف‌ها و کمبودها را به‌ویژه در مناطق محروم و روستایی برطرف کنند و با تلاش مضاعف، مقدار اندکی از دِین خود را به این مردم فهیم، غیور و همیشه در صحنه ادا کنند.

وی با اشاره به دستاوردهای انقلاب اسلامی گفت: ما امروز در زمانی قرار گرفته‌ایم که استکبار جهانی مقابله با انقلاب اسلامی را در رأس برنامه‌های خود قرار داده است و قصد دارد کشورهای اسلامی به‌ویژه ایران را محدود، محصور و تضعیف کند، زیرا می‌داند انقلاب اسلامی با سرعتی که در جهان پیش گرفته، آمریکا و کشورهای استکبارطلب را به افول خواهد کشاند. از طرفی هم بیداری اسلامی محقق شده و انقلاب اسلامی به تمام دنیا صادر شده است که غرب به این موضوع را به خوبی درک کرده است و همه از برکات خون مقدس و پاک شهداست که باید همواره با گرامیداشت یاد وخاطر این عزیزان زنده نگه داریم.

روحانی در ادامه بیان کرد: همایش ۵ آبان به نام روز شهرستان هم فرصتی فراهم می‌کند که نخبگان، فرهیختگان و سرمایه‌های این شهرستان به برکت خون این شهیدان، در تجلیل از شهدا حضور یابند. همچنین تبادل نظر برای خدمت بهینه و ارائه راهکارها و نظرات کارشناسانه با حضور فعالان سیاسی، اقتصادی، فرهنگی- هنری، اجتماعی و... می‌تواند برکات و آثار فراوانی را به دنبال داشته باشد.

امام جمعه کبودراهنگ توجه به سرمایه‌ها، ظرفیت‌ها و نقاط قوت اصلی را نشان قدرشناسی برشمرد و گفت: قدرشناسی از نخبه‌ها در عرصه‌های مختلف و کسانی که در فرهنگ مردم و این مرز و بوم تأثیرگذار هستند، ثمره این همایش خواهد بود. از طرفی نخبگان و تحصیل‌کرده‌ها هم برای اهداف مقدس شهدا در تشکیل جامعه‌ای مدنی، ایده‌آل و خواسته دین اسلام و جامعه‌ای متدین همراه با صلح و آرامش، کمک حال مسئولان و مردم باشند.

نکوداشتی برای همدلی همگانی

انسجام، همدلی و استفاده از ظرفیت‌های نخبگان، سرمایه‌گذاران و خیرین، برون‌رفت مشکلات و مسائل، ارائه راهکارها و بررسی مسائل شهرستان از اهداف همایش بزرگ روز شهرستان کبودراهنگ است.

دبیر ستاد بزرگداشت روز و هفته شهرستان کبودراهنگ در گفت‌وگو با همدان‌پیام گفت: برگزاری برنامه‌های فرهنگی- هنری، عمرانی، اقتصادی، ورزشی و اجتماعی با محوریت توجه شهیدان و شهادت به‌ویژه شهدای پنج آبان این شهرستان، انسجام، همدلی و همبستگی مردم ولایت‌مدار این خطه را به دنبال خواهد داشت.

رضا عسگری با تشریح عنوان ۱۱۰ برنامه مختلف در هفته شهرستان که آبان‌ماه در کبودراهنگ اجرا شده است، گفت: دعوت از خیرین، نخبگان، سرمایه‌گذاران، هنرمندان و اساتید دانشگاه‌ها و... که برخاسته از همین دیار هستند و در جای‌جای ایران به فعالیت مشغولند، علاوه بر ایجاد همدلی و قوت قلب و تازگی دیدار برای مردم می‌تواند به برون‌رفت مشکلات و معضلات و معرفی توانمندی‌ها، ظرفیت‌ها و استعدادهای فوق‌العاده این شهرستان کمک کند.

به گفته وی، این همایش فرصتی را برای نقد و بررسی مسائل شهرستان و ارائه راهکارها و راه‌حل‌ها توسط نخبگان شهرستان را فراهم می‌کند.

عسگری اظهار کرد: این همایش برای نخستین‌بار در شهرستان با محوریت شهدای ۵ آبان ۵۷ برگزار می‌شود؛ شهدایی که در کبودراهنگ حماسه‌ای آفریدند و ندای آن‌ها به کل دنیا رسید؛ به‌گونه‌ای که امام خمینی(ره) در فرانسه پیروزی انقلاب اسلامی ایران را با حماسه ۵ آبان کبودراهنگ و شهادت ۵ تن از مردم و جانبازی ده‌ها نفر در شهر کوچکی به نام کبودراهنگ به کل دنیا نوید داد.

وی با بیان اینکه ۸ کمیته برای برگزاری این همایش تشکیل شده، گفت: ستاد روز شهرستان با اهداف استحکام‌بخشی به اجرا و برگزاری این همایش در سال‌های آینده تشکیل شده است تا با حضور چهره‌های برجسته و شاخص کشوری در این همایش، راه توسعه، تعالی و پیشرفت شهرستان در عرصه‌های فرهنگی و اقتصادی و همچنین اشتغال که از عمده مشکلات این مرز و بوم است، مهیا شود.

عسگری همچنین گفت: یادواره شهدای ۵ آبان با حضور گسترده اقشار مختلف مردم در مسجد تکیه شهر کبودراهنگ برگزار شد.

روایت انقلابی ۵ آبان از زبان شاهدان عینی

▪ در روز ۵ آبان، نیروهای پایدار (جان‌فدایان شاه) در محل آموزش (سالن ورزشی) جمع بودند و به روی تظاهرکنندگان که فقط سلاح آنان «ندای ا... اکبر» با شعار «حکومت اسلامی ایجاد باید گردد» و «مرگ بر این سلطنت پهلوی» بود، گلوله‌های مشقی و هوایی زدند. این برخورد خصمانه ترس را شکست و بعد از این تاریخ در کمتر روزی بود که جمعیت کثیری از سراسر استان، روستاها، شهرها و بخش‌های مجاور برای اعلام نفرت از حکومت شاهنشاهی و بیعت با اهداف مقدس امام خمینی (ره) در کبودراهنگ حضور پیدا نکنند.

روز ۵ آبان مردم در تظاهرات گسترده‌ای نفرت خود را از حکومت پهلوی به اوج خود رساندند که درگیری جان‌فدایان شاه با مبارزان موجب شهادت ۵ نفر از شهروندان و مجروح شدن بیش از ۲۳ نفر شد.

* حاج نبی‌ا... نوری

▪ منزل ما در کوچه بن‌بستی بود که در دو منزل مسکونی، داخل حیاط آن باز می‌شده است و در اطراف آن، مسجد جامع یعنی پایگاه اصلی انقلاب کبودراهنگ قرار داشت.

در زمان انقلاب از این دو خانه به عنوان محل پذیرایی روستاییانی که برای تظاهرات خیابانی می‌آمدند، استفاده می‌شد. از پشت‌بام این منزل هم برای حفاظت از مسجد و سخنرانی که برای افشاگری رژیم پهلوی در مسجد حضوری می‌یافت، استفاده می‌شد. البته این دو خانه و مسجد جامع برای رژیم شناخته شده بود.

یک روز قبل از حادثه ۵ آبان، دانش‌آموزان دبستان نظامی در سالروز تولد ولیعهد به خیابان‌ها ریختند و با شعار «مرگ بر شاه» -که بر روی کیف مدرسه‌شان نوشته بودند-، جرقه‌های بیداری و روشنگری را به صورت علنی روشن کردند.

فرمانده ژاندارمری برای متفرق کردن دانش‌آموزان، به تعقیب و گریز آنها پرداختند و ما هم با پناه دادن در خانه‌های اطراف مسجد، در را بر روی تعقیب‌شوندگان می‌گشودیم. آن روز در خانه کارگر داشتیم که فرمانده ژاندارمری با عصبانیت و لگد در را باز کرد و وارد دالان خانه شد. کارگر ما هم آن روز توسط بیل دستش، او را نقش زمین کرد و خود رفت. من و مرحوم فخری و ثریا خانم با چوب و چماق به جان این ستمکار افتادیم و بعد پیکرش را در کوچه رها کردیم.

فردای آن روز یعنی ۵ آبان‌ماه تمام مردم غیور کبودراهنگ با تظاهرات به خیابان‌ها آمدند که نفرات خود را مقابل رژیم پهلوی به نمایش بگذارند. در این تظاهرات ۵ نفر به شهادت رسیدند و ۵ آبان ۵۷ کبودراهنگ برای همیشه در تاریخ کبودراهنگ ماندگار شد.

* سیاره همتی، از زنان مبارز آن دوره

▪ چند روز قبل از ۵ آبان‌ماه ۵۷، مردم کبودراهنگ چون روزهای دیگر به تظاهرات گسترده‌ای دست زده بودند و در این تظاهرات که برای بزرگداشت چهلم شهدای قم و تبریز بود، تمامی عکس‌های رضاشاه را از سر در ادارات، مدارس، نهادهای دولتی و کتابخانه‌ها جمع‌آوری و از بین برده بودند.

آنها نام کبودراهنگ را به آزادشهر و بسیاری از خیابان‌ها را از فرهمند به امام خمینی(ره) و خیابان مطهری تغییر نام دادند.

روز ۵ آبان مردم برای تظاهرات در خیابان‌ها بودند که نیروهای پایداری (جان‌فدایان شاه) به طرف مردم تیراندازی کردند که در این حادثه، ۵ نفر از همشهریان ما شهید و چندین نفر هم مجروح و به بیمارستان اکباتان همدان منتقل شد.

* سید هدایتا... جعفری

پیام تاریخ، تمدن و فرهنگ مادستان
The Message Of Madestan's History & Civilization & Culture
روزنامه همدان پیام
۵
چهارشنبه ● ۵ آبان‌ماه ۱۳۹۵ ● شماره ۲۷۶۴
جامعه
ejtemaei@hamedanpayam.com

۸۵ درصد نان‌ها با آهن و اسیدفولیک غنی می‌شود

مدیرکل دفتر تغذیه سالم وزارت بهداشت، درمان و آموزش پزشکی از غنی سازی ۸۵ درصد نان‌های کشور با آهن و اسید فولیک خبرداد.
به گزارش ایرنا، زهرا عبداللهی افزود: سبوس نان، عامل مفیدی برای پیشگیری از بیماری‌های غیرواگیر مانند دیابت و بیماری‌های قلبی و عروقی است؛ اما آرد در بسیاری از کارخانه‌های تولید آرد به دلایلی که وزارت بهداشت مخالف آن است، بین ۱۸ تا ۲۱ درصد سبوس‌گیری و تصفیه می‌شود در حالی که میزان سبوس‌گیری آرد تا چند سال پیش ۷ درصد بود.

خانواده‌های دارای چندقلو حمایت می‌شوند

معاون امور توانبخشی سازمان بهزیستی کشور با اشاره سیاست ابلاغی خانواده توسط مقام معظم رهبری درباره افزایش فرزندآوری از حمایت سازمان بهزیستی کشور از خانواده‌های دارای فرزندان چندقلو در این راستا خبر داد.
به گزارش ایلنا، حسین نحوی نژاد افزود: یکی از معضلات خانواده‌های دارای فرزند چند قلو این است که به صورت ناگهانی، صاحب چند نوزاد شده و در رابطه با نگهداری و هزینه‌هایی که این نوزادان دارند دچار مشکل می‌شوند.

۲۵ درصد ایرانیان زیر ۵۰ سال فوت می‌کنند

۲۵ درصد ایرانیان زیر ۵۰ سال فوت می‌کنند و ۶۸ درصد قربانیان تصادفات زیر این سن هستند.
به گزارش ایرنا، قائم‌مقام وزیر بهداشت، گفت: سال گذشته یک میلیون و ۵۰۰ هزار تولد و ۳۸۵ هزار مرگ در کشور ثبت شد که از این تعداد مرگ، ۲۵ درصد زیر ۵۰ سال و ۵۵ درصد زیر ۷۰ سالند که مرگ زودرس محسوب می‌شود.
ایرج حریرچی افزود: مرگ‌های زیر ۵۰ سال و کمتر از ۷۰سال از نظر سیستم بهداشتی کشورها، مرگ زودهنگام است.

به مناسبت روز جهانی تربیت

تربیت در مهدهای کودک زیر علامت سؤال

پرداختن به تربیت کودک در سال‌های اولیه زندگی موقعیت بسیار مناسبی برای جلوگیری و یا کاستن از اشکالات یادگیری است و منافع ماندگاری برای خانواده و اجتماع به همراه دارد. یافته‌های علمی نشان می‌دهند که این پشتیبانی در دراز مدت موجب توانایی برای ایفای نقش در جامعه نیز خواهد شد.
به گزارش خبرآنلاین، در دهه اخیر به دلیل وجود مشغله‌های بیرون از منزل مادران، بخش اعظمی از تربیت و نگهداری کودکان به مهدهای کودک سپرده شده است. با توجه به اینکه ۸۰ درصد رشد مغز و ۷۰ درصد رفتارهای اجتماعی انسان‌ها در این دوران شکل می‌گیرد، به طور خاص کودکانی که به مهدکودک می‌روند در مقایسه با دیگر همنوعان خود که از این امکانات محرومند، زندگی موفق‌تری در آینده خواهند داشت.
اما موفقیت کودکانی که چند سالی را در مهدهای کودک سپری می‌کنند، همگانی نبوده و شاید بتوان به طور قاطع گفت که تعداد چشمگیری از مهدهای کودک خلاف این راه رفته و در پایان حضور چند ساله کودک در این مکان‌ها، فردی کاملاً متفاوت با خصوصیات مثبت بیان شده به جامعه تحویل خواهند داد.

***در مهدهای کودک چه می‌گذرد؟**

فارغ از مکان و فضا و شهریه‌های سرسام‌آوری که توسط برخی از مهدهای کودک اخذ می‌شود، «آموزش‌های ویژه» نیز به عنوان دغدغه‌ای جدید برای والدین ایجاد شده است، دغدغه از این حیث که آموزش‌های ویژه که متناسب با فرهنگی ملی و دینی ما باشد جای خود را موسیقی و رقص داده است.
اگر کسی تنها چند بار به مهدهای کودک سر زده باشد، به طور حتم با وعده‌های مسئولان آن برای پذیرش کودک مورد نظر آشنا خواهد بود، گزینشی که در پس از آن وعده‌هایی از جمله شکوفا شدن استعدادها، یادگیری علوم متفاوت فراخور سن، موسیقی، آواز، نواختن آلات موسیقی، بالماسکه انگلیسی و... و این یعنی چوب حراج به ساختار هویت اسلامی- ایرانی جامعه. از بزرگان نقل و پدران ما نقل شده است در سال‌های دور در مکتب خانه‌ها در کنار تدریس قرآن مجید، شاهنامه و گلستان و بوستان سعدی را نیز درس می‌دادند. حتی کتاب‌های دیگری مانند حیدرنامه یا هفت‌لشکر، حسین کرد شبستری و... نیز تدریس می‌شد. امروزه نیز در برخی از موارد تعدادی از شهرهای اروپا میزبان شاهنامه‌خوان‌هایی هستند که برای شناساندن فرهنگ ایران‌زمین، اقدامات قابل توجهی در آن سوی مرزها داشته‌اند. اما متأسفانه در ایران عده‌ای عزم خود را برای فراموشی این تمدن کهن جزم کرده‌اند.
البته پیش می‌آید والدینی که هوشیارانه کودکان خود را از این خطر رهایی ساخته و نوشکفتگان خود را راهی مهدهای قرآنی و یا حداقل مهدهایی سالم‌تر خواهند کرد اما پرسش این است که رویکرد فعلی در مهد کودک‌ها چگونه غلبه یافته است؟

همانگونه که گفته شد موسیقی، رقص، آموزش زبان انگلیسی، برگزاری مراسم‌های مختلف از جمله «هنرهای مهدهای خاص» است. ناگفته نماند که آشنایی انسان‌ها از کودکی با زبان‌ها و هنرهای مختلف به خودی خود دارای اشکال نیست، آنچه بیش از این‌ها نگرانی‌هایی به همراه دارد، نوع آموزش‌هایی است که هنوز مبنای مشخصی ندارد و مهدهای کودک با سلایق خود آن را به خورد تربیت آموزان می‌دهند.
شنیده‌هایی که از از برگزاری تولد کودکان در مهد همراه با رقص‌های مختلط حکایت دارد نمونه‌ای از همان اشکالات تربیتی است که چند صباحی بعد با توجه به فرهنگ جامعه ما به عنوان معضلی حل ناشدنی در جامعه تبدیل خواهد شد. البته چند ماه پیش وزارت آموزش‌وپرورش با ارسال بخشنامه‌ای اختلاط نوآموزان دختر و پسر در کلاس‌های پیش‌دبستانی و مهدهای کودک را ممنوع اعلام کرد.
اما پس از گذشت ٦ ماه از ابلاغ دستورالعمل آموزش‌وپرورش هنوز هیچ تغییری در روند آموزشی مهدهای کوکان ایجاد نشده و همچنان «بالا بردن اعتماد به نفس کودکان به سبب وجود کلاس‌های مختلط» از جمله تبلیغات این مراکز به حساب می‌آید. نهادهای مسئول نیز همچنان در بی‌تفاوتی و سکوت محض در مقابل این رویه خطرناک بسر می‌برند.

فضای مجازی

یک ایرانی تیتر اول اینستاگرام رئال مادرید شد

باشگاه رئال مادرید در پستی اینستاگرامی به معرفی یکی از طرفداران ایرانی این باشگاه پرطرفدار پرداخت.
به گزارش فضای مجازی باشگاه خبرنگاران؛ باشگاه رئال مادرید در صفحه اینستاگرامش پست متفاوتی را به اشتراک گذاشته است. در این پست تصویر یکی از طرفداران ایرانی این باشگاه در کنار صومعه سنت استفان دیده می‌شود. این صومعه که در شهرستان جلفای استان آذربایجان شرقی قرار دارد در سال ۱۳۸٦ در سازمان یونسکو به ثبت جهانی رسید. شاید یکی از دلایل انتشار این پست در اینستاگرام رئال مادرید این است که فرد ایرانی حاضر در تصویر لباس این باشگاه را به تن دارد.
در این پست آمده است "طرفداران رئال مادرید در صومعه سنت استفان در جلفای ایران. این صومعه در یونسکو رسماً به عنوان میراث جهانی به ثبت رسید".

فعالیت‌های حوزه قرآن، عترت و نماز دانش‌آموزی کتاب می‌شود

رئیس سازمان دانش‌آموزی از ابلاغ مجموعه فعالیت‌های اداره کل قرآن، عترت و نماز تحت عنوان کتاب «ندای رحمت» خبر داد.
به گزارش شبستان حمیدرضا کفاش ضمن اعلام این خبر، اظهار کرد: با توجه به لزوم ایجاد وحدت و یکپارچگی در فعالیت‌های مدارس و مناطق سراسر کشور و نیز پرهیز از مکاتبات مکرر و متعدد، این کتاب تدوین و چاپ شده است.
وی افزود: در صدد آن هستیم تا ترتیبی اتخاذ شود که همه فعالیت‌های حوزه قرآن، عترت و نماز به مدت ۵ سال براساس محتوای این کتاب اطلاع‌رسانی و اجرا شود.
کفاش در ادامه گفت: کتاب مزبور توسط کمیته مستندسازی وزارت آموزش‌وپرورش به سراسر کشور ابلاغ شده است.

تا اربعین

رئیس سازمان حج و زیارت:

٤۰۰ هزار زائر اربعین در سامانه سماح ثبت‌نام کردند

رئیس سازمان حج و زیارت از ثبت‌نام ٤۰۰ هزار نفر برای راهپیمایی اربعین در سامانه سماح خبر داد.
به گزارش باشگاه خبرنگاران جوان، بنا بر خبر دریافتی، سعید اوحدی گفت: تنها راه مطمئن برای دریافت ویزای عراق در اربعین حسینی، سامانه سماح است و امیدواریم زائران به موقع در این سامانه ثبت‌نام کنند.
وی اظهار داشت: از سال گذشته ستاد مرکزی اربعین با تمهیداتی، به وزارت کشور منتقل شد و تا امروز ۱۸ جلسه این ستاد با مسئولیت وزارت کشور تشکیل شده است. همچنین کمیته‌های ۱۳گانه‌ای تشکیل و کمیته فرهنگی برعهده بعثه مقام معظم رهبری و ثبت‌نام زائران نیز بر عهده سازمان حج واگذار شده است.
رئیس سازمان حج و زیارت تصریح کرد: سال گذشته اسکان، تغذیه و تدارکات نیز با سازمان حج و زیارت بود و امسال بر عهده ستاد بازسازی عتبات گذاشته شده و در حوزه تمهیدات در مرزهای کشور و بازسازی موکب‌ها کارهای ارزشمندی صورت گرفته است.
اوحدی افزود: در حوزه فرهنگی برنامه‌های عمیقی از سوی بعثه مقام معظم رهبری در نظر گرفته شده و ما نیز بر اساس آسیب‌شناسی سال گذشته، سامانه سماح را در نظر گرفتیم و زائران می‌توانند ٢٤ ساعته ثبت‌نام کنند.
وی در رادیو گفت‌وگو خاطرنشان کرد: با بانک مرکزی هماهنگی‌هایی صورت گرفت و پرداخت‌ها نیز از طریق درگاه اینترنت صورت می‌گیرد و ٤۰ دلار هزینه ویزا نیز به صورت ریالی از این درگاه پرداخت و با نرخ روز به کنسولگری عراق واریز می‌شود.
اوحدی اظهار داشت: توصیه می‌کنیم زائران از همین کانال ثبت‌نام کنند و دفاتر مجاز زیارتی نیز به همین سامانه سماح راهنمایی می‌کنند و آمار ثبت‌نامی ما به مرز ٤۰۰ هزار نفر رسیده است. سال گذشته در این زمان، هنوز ثبت‌نام را آغاز نکرده بودیم و شاید آمادگی برای پذیرش ۲ میلیون زائر را داشته باشیم.

پیام تاریخ، تمدن و فرهنگ مادستان
The Message Of Madestan's History & Civilization & Culture
روزنامه همدان پیام
۶
چهارشنبه ● ۵ آبان‌ماه ۱۳۹۵ ● شماره ۲۷۶۴
اقتصاد
eghtesad@hamedanpayam.com

همدان رتبه اول در صادرات کالای تعاونی‌ها

مدیرکل تعاون، کار و رفاه اجتماعی همدان از صادرات ۳۸ میلیون و ۷۶۹ هزار دلار کالا توسط تعاونی‌های استان خبر داد و گفت: همدان رتبه یکم صادرات در این زمینه را دارد.

احمد توصیفیان با بیان اینکه هزار و ۳۰۲ تعاونی فعال در استان همدان وجود دارد، افزود: از این تعداد ۳۴۷ تعاونی در بخش صنعت و معدن، ۳۰۸ مورد در بخش کشاورزی، ۴۸۸ تعاونی در بخش خدمات، ۱۴۵ تعاونی در بخش مسکن و عمران و ۱۵ تعاونی نیز در بخش اتحادیه‌ها فعال هستند.

وی از راه‌اندازی ۷۱ تعاونی طی ۶ ماهه سال خبر داد و افزود: از این تعداد ۲۳ تعاونی در بخش صنعت و معدن، ۱۰ تعاونی در بخش کشاورزی، ۳۴ تعاونی در بخش خدمات، ۳ تعاونی در بخش مسکن و عمران و یک تعاونی نیز در بخش اتحادیه راه‌اندازی شده است.

مدیرکل تعاون، کار و رفاه اجتماعی استان همدان با بیان اینکه از هزار و ۳۰۲ تعاونی فعال ۳۸۷ تعاونی مربوط به شهرستان همدان است، ادامه داد: از ۷۱ تعاونی تشکیل شده در طی نیمه نخست سال ۲۳ تعاونی مربوط به شهرستان همدان است.

وی با بیان اینکه از ابتدای سال تاکنون ۳۸ میلیون و ۷۶۸ هزار دلار صادرات توسط تعاونی‌های استان صورت گرفته است، عمده صادرات به کشورهای عراق و عمان بوده است.

توصیفیان اظهار کرد: فرآورده‌های دامی، مواد غذایی، مصالح ساختمانی، صنایع دستی، یخچال، دام زنده و... از جمله اقلام صادر شده توسط تعاونی‌های استان همدان است.

نگاه

آیا قیمت مسکن و ارز سال آینده گران می‌شود؟

بانک مرکزی با محاسبه و انتشار نرخ تورم ایران تا پایان شهریور ۹۵ به تفکیک کالاهای قابل مبادله و کالاهای غیرقابل مبادله گام بزرگی در شفاف‌سازی محیط اقتصادی کشور برداشت.

کالاهای قابل مبادله به کالاهایی گفته می‌شود که در سطح بین‌المللی مورد تجارت قرار می‌گیرند. مثل خودرو، لباس، ابزارآلات و... سیمان هم یک کالای قابل مبادله است، ولی به دلیل هزینه بالای حمل‌ونقل، قدرت کمی در مبادله بین‌المللی دارد.

از طرف دیگر یک سری کالاها امکان مبادله در سطح بین‌المللی را ندارند. مثلاً خدمات آژانس و تاکسیرانی و خدمات هتلداری از جمله کالاهای غیرقابل مبادله‌اند. زمین مطرح‌ترین و مهمترین کالای غیرقابل مبادله است. چون این کالاها در سطح بین‌المللی مبادله نمی‌شوند، بنابراین وقتی در کشور کمبود عرضه به وجود می‌آید، امکان وارد کردن آنها وجود ندارد و بنابراین با بالا رفتن تقاضا قیمت این کالاها بالا می‌رود در حالی‌که واردات کالاهای قابل مبادله می‌تواند جلوی افزایش قیمت آنها را بگیرد.

با توجه به این مقدمه کوتاه، نسبت تورم در کالاهای غیرقابل مبادله نسبت به کالاهای قابل مبادله از اهمیت اقتصادی زیادی برخوردار است. مثلاً:

– وقتی این نسبت زیاد می‌شود، نشان می‌دهد که تقاضا در حال شکل‌گیری است.

– وقتی این نسبت زیاد می‌شود نشان می‌دهد که جریان واردات کالا به کشور روان شده است.

– وقتی این نسبت زیاد می‌شود نشان می‌دهد که وضع ارزی کشور بهبود پیدا کرده است.

– و در عین حال همراه با افزایش عرضه ارز قیمت آن هم در سطح پایینی قرار گرفته است.

– و نهایتاً اینکه افزایش این نسبت نشان می‌دهد که نگهداری تورم یک رقمی در اقتصاد ایران زیاد امیدوارکننده نیست.

آمارهای بانک مرکزی نشان می‌دهد که تورم کالاهای غیرقابل مبادله بیش از کالاهای قابل مبادله افزایش داشته است و این افزایش در ۳ ماهه تابستان هر ماه بیشتر شده است.

چنین وضعیتی چشم‌انداز حفظ تورم یک‌رقمی را با تردید مواجه می‌کند و در عین حال با صدای بلند اعلام می‌کند که نرخ برابری دلار به ریال در ایران به طور تصنعی پایین نگه داشته شده است. اگر نرخ ارز همراه با تورم افزایش می‌یافت این تفاوت در تورم به وجود نمی‌آمد.

با توجه به اینکه صادارت نفت بیش از آنچه که انتظار می‌رفت شتاب گرفته و دولت هم تمایل به انطباق نرخ ارز با تورم ندارد، پیش‌بینی می‌شود:

– قیمت کالاهای خدماتی در سال ۹۵ و مخصوصاً در سال ۹۶ نسبت به کالاهای قابل واردات افزایش یابد.

– افزایش قیمت زمین و ساختمان در سال ۹۶ شدت می‌گیرد و احتمال اینکه نرخ تورم را پشت سر بگذارد، زیاد است.

– منابع کشور بیشتر به سمت تولید کالاهای غیرقابل مبادله می‌رود و سهم کالاهای قابل مبادله کمتر می‌شود.

– واردات کشور بیشتر می‌شود.

– فشار روی تورم از ناحیه کالاهای غیرقابل مبادله بیشتر می‌شود و احتمال ۲ رقمی شدن نرخ تورم زیاد می‌شود.

– اگر اصرار بر پایین نگهداشتن نرخ ارز ادامه یابد این شکاف می‌تواند عدم تعادل ساختاری در اقتصاد ایران ایجاد کند.

– با توجه به وجود نقدینگی بالا در اقتصاد ایران، احتمال سرازیر شدن نقدینگی به سوی کالاهایی که هم ارزش سرمایه‌گذاری داشته باشند و هم غیرقابل مبادله باشند، زیاد می‌شود و کالایی که این دو ویژگی را داشته باشد زمین و ساختمان است.»

مرتضی ایمانی‌راد– اقتصاددان

در کنگره کارگران مطرح شد

کارگران با اتحاد حقشان را بگیرند

در پنجمین کنگره خانه کارگر همدان، دبیر این خانه به لایحه اصلاح قانون کار که توسط دولت به مجلس ارائه شده عکس‌العمل نشان داد و خطاب به حاضران در مراسم گفت که متحد نبودن کارگران و تشکل‌های صنفی کارگری، نداشتن نماینده در مجلس شورای اسلامی و حضور نداشتن در عرصه سیاسی کشور موجب شده تا دولت‌ها دست روی مهمترین بند قانون کار بگذارند و هر کجا که با مشکلات اقتصادی روبه‌رو می‌شوند از معیشت کارگران بکاهند.

این لایحه که برای نخستین‌بار در دولت احمدی‌نژاد به مجلس ارائه شد و به خاطر مشارکت نداشتن شرکای اجتماعی در تدوین و اصلاح آن، به دولت پس فرستاده شد، حالا در دولت یازدهم مجدداً بدون دخالت نظر شرکای اجتماعی به مجلس ارائه شده است.

بر اساس ماده ۴۱ قانون کار، شورای عالی کار موظف است هر سال میزان حداقل دستمزد کارگران سراسر کشور را بر اساس ۲ شاخص نرخ تورم و سبد معیشت خانوار تعیین کند. اما دولت با ارسال لایحه اصلاح قانون کار به مجلس در صدد است تا «با توجه به شرایط اقتصادی» دستمزد کارگران را تعیین کند که با گنجاندن چنین بندی کارفرما همیشه می‌تواند به بهانه نامناسب بودن شرایط اقتصادی از افزایش حقوق کارگران متناسب با نرخ تورم خودداری کند. این لایحه با تغییر ماده ۲۱، الزامی بودن پوشش بیمه‌های اجتماعی سازمان تأمین اجتماعی برای کارگران مشمول قانون کار را حذف کرده است و فسخ قرارداد کارگران با تصمیم کمیته انضباطی کارگاه که خطر برخوردهای سلیقه‌ای با اعتراضات و فعالیت‌های کارگری را افزایش می‌دهد. از همین رو در چند هفته گذشته اعتراضات فراوانی از سوی کارگران استان و کشور و دو نماینده کارگران در مجلس شورای اسلامی به این لایحه شده است.

دبیر خانه کارگر استان همدان نیز خواستار پس فرستادن این لایحه توسط مجلس به دولت شد و گفت: مجلس همانند بسیاری از لایحه‌های دیگر دولت، لایحه اصلاح قانون کار را هم پس بفرستد.

چنگیز اصلانی ادامه داد: کارگران از سال ۷۴ با قراردادهای ۳ ماهه یا سفید امضا مشغول کار هستند و تمام توانمندی خودشان را برای آبادانی کشور گذاشته‌اند اما تاکنون نسبت به کاری که انجام می‌دهند مزد نگرفته‌اند و حالا این نیم‌بند قانون کار را هم می‌خواهند از ما بگیرند.

اصلانی افزود: از سال ۶۹ قانون کار کج‌دارومریز اجرا شده و فقط تبصره یک ماده ۷ و ماده ۲۷ قانون کار به درد کارگران می‌خورد که آن را هم می‌خواهند از ما بگیرند.

وی گفت: دولت باید دست از قانون کار و تأمین اجتماعی بردارد. تأمین اجتماعی مال کارگران است اما حالا که صندوق فولاد با ۸۲ هزار نفر کارگر و بازنشسته ورشکسته شده را می‌خواهند با تأمین اجتماعی ادغام کنند و موجب شوند همین تنها امیدمان هم از هم بپاشد.

دبیرخانه کارگر همدان عنوان کرد: در حال حاضر همدان ۲۳۸ هزار نفر کارگر شاغل دارد که با خانواده‌هایشان حدود یک میلیون نفر می‌شوند اما نماینده‌ای در مجلس یا شورای اسلامی ندارند.

اصلانی بیان کرد: اگر امروز قانون کار به چالش کشیده شده مقصر خودمانیم؛ زیرا این جمعیت بزرگ در کشور فقط دو نماینده در مجلس دارند که آنهم سال گذشته از تهران انتخاب شدند.

وی گفت: در چند دهه قبل برای رفتن به مجلس سواد خواندن و نوشتن لازم بود به خاطر همین کارگران نتوانستند کاری بکنند اما اگر جنگ می‌شد یا اکنون داعش حمله کند اولین افرادی که سینه سپر می‌کنند همین کارگران هستند، پس باید از حق خودمان دفاع کنیم. ما باید اخبار را روزانه رصد کنیم، با هم متحد باشیم، در انتخاب مجلس، شورای شهر و ریاست‌جمهوری حضور بسیار پررنگ داشته باشیم و در نهایت در هر انتخاباتی یک نماینده برای خود انتخاب کنیم و حقمان را بگیریم چون ما هم به اندازه هه اقشار جامعه در انقلاب، دفاع مقدس و آبادانی کشور شهید و جانباز داده و تلاش کرده‌ایم.

درآمد سرانه کشور در دولت گذشته کاهش یافت

معاون سیاسی امنیتی استاندار هم در همین کنگره گفت: ما به اتفاق هم توانستیم بزرگترین واقعه تاریخ ایران را رقم بزنیم و رژیم شاهنشاهی ۲۵۰۰ ساله را برداریم، برای رسیدن به اهداف دیگر نظام هم باید حضور اثر بخش داشته باشیم.

محمدابراهیم الهی‌تبار خطاب به کارگران حاضر ادامه داد: شما توانستید با حضور در انتخابات ۹۲ وزیری از جنس خود به روی کار بیاورید. در قانون اساسی این حق به مردم داده شده که بتوانند خواسته‌شان را در غالب تشکل‌های صنفی بیان کنند و این مردم هستند که می‌توانند این اصول را ساری و جاری کنند.

وی گفت: درآمد سرانه کشور در دولت گذشته ۲ هزار دلار کاهش یافت.

الهی‌تبار بیان کرد: درآمد سرانه سالانه دولت از ۷ هزار دلار در سال ۸۹ به ۵ هزار دلار در سال ۹۲ رسید، که موجب شد قدرت خرید مردم در دولت گذشته ۷۳ میلیون ریال در سال کاهش یافت یعنی برای هر خانوار در مجموع ۳۰۰ میلیون ریال قدرت خرید کاهش داشته است.

الهی‌تبار گفت: درآمدهای دولت به جای اینکه برای سرمایه‌گذاری و تولید ثروت هزینه شود به سمت توزیع ثروت هدایت شد و این اقدام بی‌اعتمادی اجتماعی را افزایش داد.

وی اضافه کرد: دولت گذشته ۲۴ میلیون ریال سالانه در قالب یارانه به حساب مردم واریز کرد ولی از سوی دیگر ۳۰۰ میلیون ریال از جیب مردم برداشت شد.

الهی‌تبار افزود: چگونه می‌توان در این شرایط انتظار داشت واحدهای تولیدی سرپا بمانند و مشتری نیز برای خرید کالا وجود داشته باشد.

وی خاطر بیان کرد: خروجی درآمد نفتی ۱۲۰ تا ۱۴۰ میلیارد دلاری دولت گذشته تورم ۴۰ درصدی، رشد اقتصادی منفی ۶ درصد و رشد منفی سرمایه‌گذاری بوده است.

الهی‌تبار افزود: باید نهادهای دیپلماسی کشورمان را تقویت کرد تا آنها با ایستادگی از منافع کشور حمایت کنند.

وی بیان کرد: افرادی که شاهد چنین سیاست‌های غلط در نظام بودند و از این رویه ناصحیح دفاع می‌کردند امروز داعیه‌دار شده‌اند.

معاون سیاسی امنیتی استانداری همدان اظهار کرد: این افراد پیش از انقلاب نیز مخالف مبارزه با رژم استبداد بودند و هم اینک داعیه مبارزه با استکبار را دارند.

الهی‌تبار گفت: یکی از مسئولان استانی در نشستی در زمینه نفوذ استکبار به مدیران اجرایی سخن به میان آورده است در حالی که اگر نفوذی رخ دهد تمامی اقشار مصون نیستند

وی خاطرنشان کرد: با نگاهی به گذشته به وضوح می‌توان دریافت که چه کسانی در سیبل و هدف استکبار جهانی بوده‌اند.

معاون استاندار همدان تأکید کرد: راه مبارزه با نفوذ دشمن در افزایش خرد جمعی و اعتماد اجتماعی نهفته است و لازمه دستیابی به این موضوع مشارکت اجتماعی و افزایش رضایتمندی است.

ایجاد یک میلیون و ۹۰۰ هزار شغل در دولت یازدهم کار بزرگی است

عضو هیأت اجرایی خانه کارگر کشور هم که مهمان این کنگره در همدان بود، گفت: ایجاد یک میلیون و ۹۰۰ هزار فرصت شغلی در ۳ سال دولت یازدهم کار بسیار بزرگی است.

علیرضا محمودی بیان کرد: با وجود ایجاد این میزان فرصت شغلی در نقاط مختلف کشور اما احساس آن در جامعه سخت است. وی اضافه کرد: طبق نظر کارشناسان اقتصادی، ایران از نظر رشد اقتصادی دارای مشکلاتی است اما با این اوصاف ایجاد این تعداد شغل در سطح کشور کار بزرگی است.

محمودی با ذکر اینکه مرکز آمار به دور از سلایق سیاسی دولت‌ها آمارها را ارزیابی می‌کند، گفت: دولت یازدهم نرخ مشارکت را از ۲۰ درصد به ۳۹ درصد رسانده که این آمار قابل دفاع است.

پرداخت وام ازدواج شتاب گرفت

رئیس شورای پول و اعتبار گفت: از ابتدای مردادماه که مبلغ وام ازدواج به ۱۰ میلیون افزایش یافت، در مجموع ۳۳۰ هزار فقره تسهیلات قرض‌الحسنه ازدواج پرداخت شده است.

ولی‌ا... سیف افزود: در سال جاری پرداخت تسهیلات به واحدهای کوچک و متوسطی که با مشکل سرمایه در گردش مواجه‌اند را در اولویت قرار دادیم تا چرخ تولید به گردش درآمده و شاهد رشد اقتصادی در کشور باشیم. این تصمیم بهترین تصمیمی بوده که تاکنون برای تخصیص بهینه منابع بانکی گرفته شده است و یقیناً منجر به شکوفایی اقتصادی خواهد شد.

وی عملکرد نظام بانکی در خصوص پرداخت تسهیلات قرض‌الحسنه ازدواج را مورد تأکید قرار داد به خبرآنلاین گفت: در سال ۱۳۹۵، مقرر شد وام قرض‌الحسنه ازدواج از ۳ میلیون به ۱۰ میلیون تومان افزایش یابد که این اقدام فشار زیادی را به نظام بانکی وارد کرد. با این وجود، نظام بانکی با توجه به اثرات مثبت اجتماعی این طرح، به طور جدی به پرداخت این تسهیلات پرداخت. بر این اساس از ابتدای مردادماه که مبلغ وام ازدواج به ۱۰ میلیون تومان افزایش یافت، در مجموع ۳۳۰ هزار فقره تسهیلات قرض‌الحسنه ازدواج پرداخت شده که از این تعداد ۱۳ هزار فقره با رقم ۲۰ میلیون تومان برای ایثارگران بوده است. در مجموع از ابتدای امسال نزدیک به ۴ هزار میلیارد تومان وام ازدواج توسط نظام بانکی پرداخت شده است.

رئیس کل بانک مرکزی در خصوص حجم تسهیلات پرداختی نظام بانکی به بخش‌های اقتصادی گفت: در سال ۱۳۹۴، حجم کل تسهیلات پرداختی ۴۱۷ هزار میلیارد تومان بوده است. در ۶ ماه نخست امسال، نظام بانکی ۲۳۳ هزار میلیارد تومان تسهیلات پرداخت کرده که از این مبلغ سرفصلی برای تأمین مالی واحدهای کوچک و متوسط اختصاص داده شده تا رونق و اشتغال را برای اقصی نقاط کشور به ارمغان بیاورد.

فناوری

گلکسی اس ۸ رایگان، برنامه جدید سامسونگ برای حفظ خریداران گلکسی نوت ۷

گفته می‌شود سامسونگ در برنامه جدید خود برای حفظ خریداران گلکسی نوت ۷ قصد دارد گلکسی اس ۸ را به صورت رایگان در اختیار آنها بگذارد.

پس از پایان عمر کوتاه گلکسی نوت ۷، سامسونگ به عنوان بزرگترین فروشنده گوشی‌های هوشمند در دنیا تلاش دارد تا با ارائه پیشنهادهای مختلف، به نوعی خسارات وارده به خریداران این فبلت را جبران کند.

به گزارش زومیت، اوایل هفته جاری اعلام شد این غول کره‌ای قصد دارد در برنامه جدید خود، تخفیف‌های نقدی ویژه‌ای را برای خرید گلکسی اس ۸ در نظر بگیرید تا دارندگان گلکسی نوت ۷ بتوانند پرچمدار بعدی سامسونگ را راحت‌تر خریداری کنند.

البته پیش از این سامسونگ بارها پیشنهاد کرده است که خریداران گلکسی نوت ۷، فبلت خود را با دیگر گوشی‌های این کمپانی تعویض کنند. اکنون گزارشی جدید از کشور کره‌جنوبی مدعی شده است که سامسونگ در برنامه جدید خود قصد دارد گلکسی اس ۸ را به صورت رایگان یا در ازای مبلغ اسمی و صوری آن به خریداران گلکسی نوت ۷ واگذار کند.

بر اساس این گزارش، برنامه جدید سامسونگ تنها برای آنهایی در دسترس است که در حال حاضر گلکسی نوت ۷ خود را با گلکسی اس ۷ و اس ۷ اج معاوضه کرده‌اند. این افراد می‌توانند سال آینده دوباره دستگاه فعلی خود را به صورت رایگان با گلکسی اس ۸ تعویض کنند.

یکی از کارمندان سامسونگ گفته است: برنامه جدید سامسونگ با این هدف طراحی شده است که فرایند تعویض گلکسی نوت ۷ با گوشی‌های موجود این کمپانی ساده‌تر انجام شود تا سال آینده پرچمدار ما عرضه شود.

اینکه سامسونگ چگونه می‌خواهد این ادعا را مدیریت کند فعلاً در هاله‌ای از ابهام قرار دارد و در شرایط فعلی جزئیات مربوط به این خبر منتشر نشده است. باید منتظر باشیم و ببینیم چه زمانی سامسونگ این ادعا را به صورت رسمی تأیید یا تکذیب می‌کند.

اخبار کوتاه

انگلیس اموال مسدود شده بانک صادرات را آزاد کرد

مهر: وزارت دارایی انگلیس با انتشار اطلاعیه‌ای اعلام کرد که در پی تصمیم شورای اجرای مقررات اتحادیه اروپا اموال مسدود شده بانک صادرات ایران آزاد می‌شود. وزارت دارایی انگلیس در این اطلاعیه اعلام کرد که شورای اجرای مقررات اتحادیه اروپا در اصلاحیه جدید خود اسامی بانک صادرات ایران و بانک صادرات «پی اِل سی» را– که شعبه لندن این بانک ایرانی است– از فهرست مؤسساتی که دارایی آنها به دلیل ارتباط با پرونده هسته‌ای ایران مسدود شده بود، خارج کرد.

هشدار درباره عرضه عسل‌های تقلبی

مهر: نایب‌رئیس اتحادیه سراسری زنبورداران درباره عرضه عسل‌های تقلبی در بازار هشدار داد. فرامرز حیدری گفت: عسل‌های تقلبی زیادی در بازار عرضه می‌شود که خارج از کندو و بدون دخالت زنبور ساخته می‌شوند.

سازمان حمایت مسئول برخورد با گران‌فروشان است

ایسنا: در حالی که سازمان حمایت اعلام کرد که وزارت جهادکشاورزی و اتاق‌های اصناف کشور مسئولیت نظارت، بازرسی و برخورد با تخلفات از نخستین حلقه تأمین تا خرده‌فروشی در بازار گوشت قرمز را بر عهده دارند، یدا... صادقی، سرپرست بازرگانی وزیر صنعت، معدن و تجارت اعلام کرد که بر اساس قانون، این وظیفه در خرده‌فروشی‌ها بر عهده سازمان حمایت از مصرف‌کنندگان و تولیدکنندگان است و در کنار این سازمان، بازرسان اتاق‌های اصناف کشور نیز بخشی از مراحل اجرایی کار را انجام می‌دهند.

آگهی مناقصه عمومی

اداره کل راه و شهرسازی استان همدان در نظر دارد حفاظت از اراضی و املاک تحت مالکیت سازمان ملی زمین و مسکن استان همدان را از طریق مناقصه عمومی به مدت یکسال با مبلغ ۳ میلیارد و صد و بیست و چهار میلیون و دویست و ده هزار و سیصد و چهل و پنج ریال (۳،۱۲۴،۲۱۰،۳۴۵)ریال به بخش خصوصی واگذار نماید. لذا تمامی موسسات حفاظتی و مراقبتی فعال تحت پوشش و مورد تأیید مرکز انتظام پلیس پیشگیری ناجا که دارای مجوز رسمی از مرکز مذکور هستند می‌توانند در مناقصه شرکت نموده و برای دریافت اسناد مناقصه تا تاریخ ۹۵/۸/۱۵ به اداره کل راه و شهرسازی استان همدان واقع در خیابان سعیدیه تقاطع استادان (حوزه مدیریت املاک و حقوقی) مراجعه فرمایند.

نوع تضمین شرکت در مناقصه: یک فقره ضمانتنامه بانکی به مبلغ ۱۵۷،۰۰۰،۰۰۰ ریال به نفع سازمان ملی زمین و مسکن یا واریز مبلغ فوق به حساب شماره ۲۱۷۳۷۱۵۶۰۴۰۰۵ بانک ملی شعبه مهدیه به نام سازمان ملی زمین و مسکن

تاریخ و مهلت تحویل اسناد مناقصه: متقاضیان شرکت در مناقصه پس از دریافت اسناد مناقصه و مطالعه آن باید قیمت پیشنهادی خود را به ترتیبی که در اسناد مناقصه مقرر شده است در پاکت‌های سربسته لاک و مهر شده و در مهلت تعیین شده در فرم اسناد مناقصه تا پایان وقت اداری مورخ ۹۵/۸/۲۵ به دبیرخانه حراست اداره کل راه و شهرسازی استان همدان به نشانی فوق تحویل نمایند.

–حد نصاب تعیین برنده حداقل یک شرکت می‌باشد.

–اداره کل راه و شهرسازی همدان در رد یا قبول هر یک از پیشنهادات به دلایل قانونی مختار می‌باشد.

(م.الف ۳۵۱۴)

روابط عمومی اداره کل راه و شهرسازی همدان

پیش نویس آگهی ثبت تغییرات

آگهی تغییرات شرکت سهامی آب منطقه‌ای همدان
شرکت سهامی خاص به شماره ثبت ۷۰۲۶ و شناسه ملی ۱۰۸۶۰۰۱۰۴۱۴ به استناد صورتجلسه مجمع عمومی عادی به طور فوق‌العاده مورخ ۱۳۹۴/۹/۲۹ تصمیمات ذیل اتخاذ شد ۱– آقای مرتضی عزالدین به عنوان عضو اصلی و رئیس هیات مدیره انتخاب گردید.

این مستند به منظور بررسی صحت محتویات سند تنظیمی به استناد صورتجلسه تنظیمی و ابرازی متقاضی صادر و اعتبار دیگری جهت ارائه به هیچ دستگاه و نهادی ندارد و حداکثر اعتبار آن یک ماه از تاریخ صدور می‌باشد.

تذکر ۱: جهت ثبت نهایی این مستند صرفاً شخصی که در سامانه به عنوان امضاء کننده دفاتر معرفی شده است می‌تواند به مرجع ثبت شرکت‌ها مراجعه نمایند و از پاسخ به سایر اشخاص شخصیت حقوقی که دارای سمت نبوده خودداری می‌گردد.

تذکر ۲: پس از تأیید مندرجات این پیش‌سند ذی‌سمت می‌تواند جهت پرداخت‌های قانونی برابر راهنمای سامانه اقدامات لازم را بعمل آورد.

مفقودی

کارت ملی زهرا بیات فرزند حسن به شماره شناسنامه۱-۳۹۷۰۰۶۳۸۵ و کد ملی۱-۳۹۷۰۰۶۳۸۵ مفقود گردیده و از درجه اعتبار ساقط می باشد.

مفقودی

کارت دانشجویی زهرا بیات فرزند حسن به شماره شناسنامه ۱-۳۹۷۰۰۶۳۸۵ رشته علوم سلولی و مولکولی دانشگاه آزاد اسلامی واحد علوم و تحقیقات به شماره دانشجویی ۹۴۰۰۰۳۴۶۲ مفقود گردیده و از درجه اعتبار ساقط می باشد.

مفقودی

برگ سبز موتور سیکلت رایکا مدل ۸۹ به شماره پلاک ۵۳۲/۲۹۲۱۸ به شماره موتور CG۱۲۵NB۱A۳۰۵۹۵۵۲ به نام زهرا آزادی‌جو به شماره ملی ۰۵۳۴۵۹۵۸۷۱ به شماره شناسنامه ۱۱ فرزند غلامرضا مفقود گردیده و از درجه اعتبار ساقط می‌باشد.

مفقودی

مجوز تأسیس واحد تزریقات و پانسمان به نام فریبا غیاثوند به شماره ملی ۳۹۳۲۸۶۳۴۲۹ دارای مدرک بهیاری که در تاریخ ۸۳/۱۲/۱۸ به شماره ۱۶/۳۰۵۵/د تحت نظر دکتر محمدعلی باقری به پروانه مطب ۱۶/۱۹۱۹۲/د واقع در شهر ملایر صادر شده بود مفقود شده و از درجه اعتبار ساقط می‌باشد.

پیام تاریخ، تمدن و فرهنگ مادستان
The Message Of Madestan's History & Civilization & Culture
روزنامه همدان پیام
۷
چهارشنبه ● ۵ آبان‌ماه ۱۳۹۵ ● شماره ۲۷۶۴
ورزشی
varzesh@hamedanpayam.com

برای هماهنگی تاکتیکی بازیکنان نیاز به زمان داریم

سرمربی جوانان پاس همدان گفت: برای هماهنگی تاکتیکی بازیکنان در رسیدن به نتایج مطلوب نیاز به زمان داریم.

به گزارش همدان‌فوتبال، سعید باقر افزود: تیم ما هنوز هم تکمیل نشده و در تلاش برای جذب بازیکنان باتجربه و مستعد برای تقویت قوای تاکتیکی تیم هستیم اما این شرایط موجب شده تا در مقابل حریفان با احتیاط به میدان برویم.

وی اضافه کرد: در بازی هفته نخست نیز در حالی که نسبت به نماینده کرمانشاه عملکرد بهتری داشتیم اما به دلیل ناهماهنگی به ویژه در خط میانی بازی به تساوی کشیده شد.

باقر با تأکید بر اینکه شرایط فنی تیم پاس نسبت به فصل گذشته بهتر است، گفت: به توانایی شاگردانم اعتقاد زیادی دارم ضمن اینکه از همکاری برخی مربیان تیم‌های جوانان استان در انتقال بازیکنان مستعد خود به تیم پاس قدردانی می‌کنم. وی در خصوص بازی این هفته تیمش مقابل ملوان بندرانزلی گفت: ملوان از تیم‌های ریشه‌دار و قدیمی در سطح فوتبال پایه بویژه جوانان است و همه ساله جزو مدعیان به شمار می‌رود.

وی افزود: در انزلی کار راحتی مقابل ملوان نداریم بخصوص اینکه شرایط آب‌وهوایی بارانی این شهر در روند بازی تأثیرگذار خواهد بود اما در مجموع انگیزه بازیکنان با غلبه بر حریف اصلی خود در لیگ یک است.

خبر

بدمینتون، رئیس جدید خود را شناخت

در مجمع انتخاباتی هیأت بدمینتون استان همدان، سید کاظم برقعی با کسب ۱۷ رأی به مدت ٤ سال سکان هدایت هیأت بدمینتون همدان را در دست گرفت.

به گزارش خبرنگار ما، مجمع انتخاباتی هیأت بدمینتون استان همدان برای انتخاب رئیس جدید این هیأت در سالن اجتماعات ورزشگاه سردار شهید علیرضا شمسی‌پور برگزار شد.

در این مجمع رسول منعم مدیرکل ورزش‌وجوانان استان، محمدرضا پوریا رئیس فدراسیون بدمینتون، علی ضمیری معاون توسعه امور ورزش‌وجوانان استان و اعضای مجمع حضور داشتند که در پایان رأی‌گیری سیدکاظم برقعی با کسب ۱۷ رأی از ۱۷ رأی مأخوذه به عنوان رئیس جدید هیأت بدمینتون استان همدان انتخاب شد. برقعی به عنوان تنها کاندیدای هیأت بدمینتون همدان حضور داشت.

در این مجمع از زحمات سهم‌الدین حمیدی و علی پارساجو رئیس و سرپرست سابق هیأت بدمینتون استان تقدیر به عمل آمد.

جباری، رکورددار ٤۳ ساله!

محمدرضا پوریا، رئیس فدراسیون بدمینتون در این مجمع گفت: برای نخستین‌بار پس از ٤۳ سال ۲ نفر از ایران را به مسابقات جهانی بدمینتون در اسپانیا اعزام خواهیم کرد که یکی از این نفرات امیر جباری بدمینتون باز خوب همدانی است.

وی گفت: امروزه با توجه به مشکلات مالی کشور کار در هیأت‌های استانی بسیار سخت‌تر شده و امیدوارم برقعی که با بالاترین آرا انتخاب شدند در هیأت بدمینتون استان موفق باشند.

وی عنوان کرد: بدمینتون همدان نیز از قبل دارای استعداد و قهرمانان خوبی بوده و باید نظیر امیر جباری چندین نفر در همدان وجود داشته باشد.

رئیس فدراسیون بدمینتون ادامه داد: بعد از رقابت‌های جهانی، این ۲ نفر به مسابقات نپال اعزام خواهند شد. ما به دنبال این هستیم برای کسب تجربه بیشتر بدمینتون بازان خود را به مسابقات برون‌مرزی اعزام کنیم.

استعدادیابی، سیاست اصلی هیأت باشد

رسول منعم هم در این مجمع گفت: سیاست اصلی رئیس جدید هیأت بدمینتون استان باید توجه به امر استعدادیابی باشد تا در آینده، همدان چندین بدمینتون باز خوب در سطح ملی و بین‌المللی داشته باشد.

مدیرکل ورزش‌وجوانان استان افزود: رشته بدمینتون در استان همدان در مسیر پیشرفت قرار دارد و همین که ما بدمینتون باز خوب و جوانی به نام امیر جباری در همدان داریم نعمت بسیار بزرگی است.

منعم خاطرنشان کرد: نباید تنها به یک نفر متکی بود و باید به دنبال پرورش "جباری‌های" دیگری در شهر و استان همدان باشیم.

وی با بیان اینکه رئیس جدید هیأت بدمینتون استان همدان باید به دنبال تقویت بیشتر این رشته در استان باشد، گفت: سیاست اصلی رئیس جدید هیأت بدمینتون استان توجه به امر استعدادیابی باشد تا در آینده همدان چندین بدمینتون باز خوب در سطح ملی و بین‌المللی داشته باشد.

استقبال چشمگیر مردم کبودراهنگ از نایب قهرمان رقابت‌های جهانی کبدی

ملی‌پوش عضو تیم کبدی کشورمان که عنوان نایب‌قهرمانی جهان را کسب کرده است با استقبال چشمگیر مردم ورزش دوست کبودراهنگ وارد این شهر شد.

به گزارش ایرنا، سعید غفاری کبدی کار ملی‌پوش شهرستان کبودرآهنگ از توابع استان همدان در ترکیب تیم ملی بزرگسالان کشور موفق به کسب مدال نقره رقابت‌های جهانی کبدی هندوستان شد.

پنجمین دوره رقابت‌های کبدی قهرمانی جهان با حضور ۱۲ کشور در شهر احمدآباد هندوستان از روز شانزدهم مهرماه امسال آغاز شد و در نهایت تیم‌های ایران و هندوستان با پیروز مقابل کره جنوبی و تایلند فینالیست شدند. در دیدار نهایی این رقابت‌ها تیم ملی کبدی کشورمان مقابل تیم ملی هند شکست خورد و نایب‌قهرمان شد.

معاون اداره ورزش‌وجوانان همدان در این مراسم گفت: کبدی جزو ١٤ رشته مستعد المپیک ۲۰۲۰ استان همدان به شمار می‌رود و حمایت جدی از این رشته داریم.

علی ضمیری کامل افزود: سعید غفاری یکی از استعدادهای رشته کبدی همدان است و باید سطح کیفی و جایگاه ملی این کبدی کار با برنامه‌ریزی مدون حفظ شود.

وی اضافه کرد: کبدی یکی از رشته‌های موفق استان همدان به شمار می‌رود و همواره مورد حمایت دستگاه ورزش است.

گوش‌شکسته‌ها یک دوبنده با ارزش می‌خواهند

سالن ۶ هزار نفری فردا میزبان مسابقات جذاب کشتی استان

- صابریون: تمامی کشتی‌گیران موظف به حضور در مسابقات استانی هستند
- جمال و مهران میرزایی کشتی می‌گیرند، میثم جوکار نه!

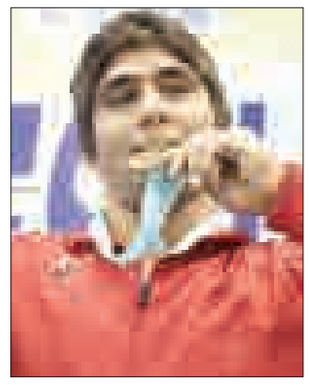

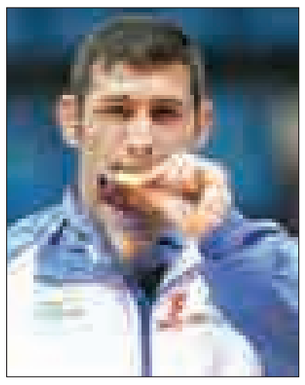

رقابت‌های کشتی بزرگسالان قهرمانی استان فردا در سالن ٦ هزار نفری انقلاب همدان برگزار خواهد شد تا نفرات برتر جواز حضور در مسابقات قهرمانی کشور را کسب کنند.

وزن‌کشی این دوره از مسابقات در شرایطی عصر امروز در خانه کشتی همدان برگزار می‌شود که بیش از همه حضور و یا غیبت نفرات عنوان‌داری چون میثم مصطفی‌جوکار، جمال میرزایی، مهران میرزایی و ... به جذابیت و حواشی این مسابقات افزوده است.

این مسابقات از صبح فردا در سالن ٦ هزار نفری انقلاب همدان آغاز می‌شود.

مصوبه شورای فنی هیأت: حضور تمامی کشتی‌گیران

از گوشه و کنار پیگیری‌های خبرنگار همدان‌پیام در شرایطی به غیبت میثم مصطفی‌جوکار و حضور جمال و مهران میرزایی در مسابقات فردا ختم شده که جلال صابریون رئیس هیأت کشتی استان همدان می‌گوید: تمامی کشتی‌گیران موظف به حضور در مسابقات قهرمانی استان هستند.

وی تصریح کرد: حدود یکماه پیش بود که در جلسه شورای فنی هیأت کشتی استان همدان تصویب شد که تمامی کشتی‌گیران در مسابقات قهرمانی استان کشتی بگیرند. چون مسابقات قهرمانی کشور امسال به صورت تیم به تیم برگزار می‌شود در نهایت به سود کشتی‌گیران عنوان‌دار و نامی چون میثم جوکار و جمال میرزایی است که از فیلتر قهرمانی استان عبور و جواز حضور در مسابقات قهرمانی کشور را کسب کنند.

رئیس هیأت کشتی ادامه داد: اگر در وزن ٨٦ یا ٩٧ کشتی‌گیرانی به غیر از جمال میرزایی و میثم جوکار در قهرمانی کشور روی تشک بروند و این ۲ قهرمان به عنوان ذخیره در مسابقات قهرمانی کشور کشتی بگیرند به سودشان نیست و بهتر این است که در قهرمانی استان جنگیده و سهمیه کسب کنند.

صابریون با بیان اینکه ۲ سهمیه قهرمانی کشور را به جوانان و نوجوانان تعلق می‌دهیم، افزود: در مسابقات قهرمانی استان مدعی زیاد است و قطع به یقین شاهد رقابت‌های جذابی خواهیم بود.

ببر الوند مردد است

جمال میرزایی قهرمان بازی‌های آسیایی ۲۰۱۰ هنوز مردد به حضور در مسابقات قهرمانی استان است. از یکسو میرزایی تازه از مسابقات لیگ فصلی بازگشته و بدنش آنچنان که باید آماده نیست، از سوی دیگر اما میرزایی مصمم به حضور در مسابقات قهرمانی کشور است و برای میسر شدن این امر چاره‌ای جز سرشاخ شدن با حریفان هم‌استانی ندارد.

شنیده‌ها حاکی از آن است که میرزایی مشکلی برای حضور در قهرمانی استان ندارد اما فشردگی رقابت‌های فصلی باشگاه‌های کشور، مسابقات قهرمانی استان، رقابت‌های قهرمانی کشور و بعد از آن جام باشگاه‌های جهان او را مردد به حضور در مسابقات فردا کرده تا مبادا با مشکل جسمی روبه‌رو شود.

البته قهرمان بازی‌های آسیایی نباید فراموش کند که در این وزن کشتی‌گیر خوبی چون هادی وفایی که همین چند وقت پیش قهرمان مسابقات جهانی روستایی و عشایری شد، حضور دارد.

میثم جوکار قطعاً نمی‌آید

اما میثم جوکار قهرمان بازی‌های آسیایی ۲۰۱٤ و عضو تیم ملی در المپیک ۲۰۰۸ قطع به یقین فردا در مسابقات قهرمانی استان روی تشک نخواهد رفت. جوکار و جمال میرزایی از چندین هفته قبل بر این عقیده بودند که باید ۲ سهمیه استان به این ۲ تعلق بگیرد که چنین نشد و حالا استان خیلی راحت یکی از سرمایه‌های خود برای مسابقات قهرمانی کشور را از دست می‌دهد.

جوکار که در ٤ سال اخیر عضو ثابت تیم ملی بوده و به عناوین مهمی چون قهرمانی بازی‌های آسیایی ۲۰۱٤، قهرمانی در جام جهانی و قهرمانی در مسابقات قهرمانی آسیا رسید شاید انتظار داشت که بدون حضور در مسابقات قهرمانی استان در مسابقات کشوری شرکت کند که از حق نگذریم با توجه به عناوین او و اشراف به این مسأله که او در چند سال اخیر تک ستاره کشتی استان بوده انتظار بی‌جایی هم نبود.

با این حال جوکار تصمیم نهایی را گرفت و در این مسابقات شرکت نمی‌کند تا به نوعی مسابقات قهرمانی کشور را هم از دست دهد. اتفاقی که بدون تردید به نفع استان هم نیست، چون جوکار در حال حاضر شانس اصلی قهرمانی در مسابقات قهرمانی کشور است.

مهران میرزایی آمد، کمروند رفت

شنیده‌ها حاکی است مهران میرزایی قهرمان جوانان جهان در تایلند امروز در وزن‌کشی مسابقات قهرمانی استان حاضر و فردا روی تشک خواهد رفت. متأسفانه پیگیری خبرنگار همدان‌پیام برای ارتباط تلفنی با این نابغه اسدآبادی موفق نبود تا از صحت و سقم حضور میرزایی باخبر شویم اما آنطور که مسئولان هیأت کشتی می‌گویند قهرمان جوانان جهان در وزن ۱۲۰ کیلوگرم فردا روی تشک خواهد رفت.

مسعود کمروند دیگر کشتی‌گیر خوب استان نیز با تیم استان مرکزی در مسابقات قهرمانی کشور حاضر می‌شود. تصمیمی که راه او را هموارتر خواهد کرد.

تکلیف جوکار چه خواهد شد؟

با تصمیمی که هیأت کشتی همدان مبنی بر الزام حضور گوش شکسته‌ها در مسابقات استانی گرفت و میثم جوکار هم از حضور در این رویداد سر باز زد او حال باید خود را برای مسابقات اوپن مهیا کند.

جوکار که می‌خواهد سال آینده صاحب دوبنده تیم ملی در مسابقات قهرمانی جهان باشد باید در رقابت‌های اوپن، سهمیه جام تختی را کسب و مرحله به مرحله خود را به انتخابی نهایی تیم ملی و دوبنده با ارزش تیم ملی کشتی آزاد نزدیک کند.

پیشخوان

۱

حضور مهدی امینی در سمینار مدرسان فوتسال کشور

سمینار مدرسان فوتسال کشور هر ساله در کمپ تیم‌های ملی برگزار می شود. امسال این مراسم با حضور مربیان برتر فوتسال از جمله ناظم‌الشریعه سرمربی تیم ملی فوتسال و حسین شمس و سایر مربیان و مدرسان برتر فوتسال برگزار شد. به گزارش خبرنگار ما، تجلیل بازی‌های فوتسال جام جهانی و آشنایی از آخرین قوانین و مقررات برای به‌روزرسانی از جمله مواردی بود که در این سمینار ۲ روزه در دستور کار بود. مهدی امینی مدرس و مربی جوان فوتسال استان در این سمینار دعوت شده و حضور داشت.

۲

پورحیدری ممنوع الملاقات شد

اسطوره باشگاه استقلال ممنوع الملاقات شد. به گزارش ورزش ۳، منصور پور حیدری، پیشکسوت باشگاه استقلال که مدتی است در بیمارستان ایران مهر بستری شده، از سوی پزشکانش ممنوع الملاقات شد.با توجه به ضعف بدنی منصور پورحیدری، پزشکان تصمیم گرفتند برای جلوگیری از تماس‌های احتمالی و تشدید بیماری‌اش هیچکس به ملاقات او نیاید.

۳

صعود ایران از سید ٤ به سید یک

تیم ملی جوانان با صعود به جام جهانی زیر ۲۰ سال در سال ۲۰۱۷ برای دوره بعدی بازی‌ها در سید یک قرار خواهد گرفت! به گزارش ورزش ۳، از آنجایی که تیم ملی جوانان در دوره قبلی بازی‌ها در حضور تیم‌های میانمار، یمن و تایلند چهارم شده بود در قرعه کشی این دوره از بازی‌ها در سید ٤ قرار گرفت و قرعه سخت ایران در این دوره از بازی‌ها به همین خاطر بود.

خبر

آموزش‌وپرورش همدان با کمبود فضا و تجهیزات ورزشی مواجه است

معاون تربیت بدنی و تندرستی اداره کل آموزش‌وپرورش استان همدان گفت: مدارس ما سرشار از معلمان تربیت بدنی هستند و ما در این زمینه کمبودی نداریم اما به لحاظ فضا و تجهیزات ورزشی با کمبود روبرو هستیم.

عبدا... جعفری در مراسم تجلیل از دانش‌آموزان و مربیان مدال‌آور کشوری نهاوند افزود: بجز برخی از مدارس خاص ما بقیه مدارس از فضا و تجهیزات مناسبی برخوردار نیست و ما در وضعیت مطلوبی بسر نمی‌بریم.

وی گفت: آموزش‌وپرورش در زمینه اجرای طرح‌های ورزشی با برنامه است و بخشی از موفقیت طرح نظام سلامت با بسترسازی مربیان تربیت بدنی اتفاق افتاده؛ زیرا آنان اهمیت این کار را برای اقشار مختلف مردم بازگو کرده‌اند.

جعفری با اشاره به اینکه نیروی انسانی یکی از ارکان مهم توسعه جامعه است، افزود: ما در زمینه نیروی انسانی با مشکل مواجه نیستیم و همه معلمان تربیت بدنی در زمان خاص خودشان در مدارس سازماندهی شده‌اند اما بیشتر تنگنای ما در زمینه کمبود فضای ورزشی و تجهیزات مورد نیاز است.

وی گفت: البته امسال سالن‌های ورزشی نیمه کاره ما بجز استخرهای ورزشی در شرف تکمیل است که در زمینه این استخرها هم انتظار می‌رود که مسئولان به این مکان‌ها به عنوان یک فرصت نگاه کنند.

وی اظهار کرد: در سالتحصیلی گذشته ۵۷ مدال در رشته‌های مختلف ورزشی توسط دانش‌آموزان استان کسب شد.

وی تصریح کرد: المپیاد ورزشی یکی از طرح‌های موفق دولت تدبیروامید بود که با استقبال خوب دانش‌آموزان روبه‌رو شده است به‌گونه‌ای که سال گذشته ۱۵۰ هزار دانش‌آموز در سراسر استان در این طرح شرکت داشتند.

جعفری گفت: در شرایط کنونی که آسیب‌های اجتماعی دانش‌آموزان ما را تهدید می‌کند، جا دارد که مسئولان با اختصاص اعتبارات لازم در زمینه تقویت ورزش کمکی به شادابی و با نشاط کردن دانش‌آموزان داشته‌باشند.

نوبت اول

آگهی مزایده

شهرداری نهاوند بر اسا س ماده ۱۳ آیین‌نامه مالی شهرداری‌ها و به استناد مصوبه دوم از سیصد و نوزدهمین جلسه شورای اسلامی شهر در نظر دارد تعداد دستگاهی ماشین‌آلات اسقاطی شده خود را از طریق آگهی مزایده و با قیمت پایه کارشناسی واگذار نماید بدینوسیله از اشخاص حقیقی و حقوقی واجد شرایط جهت شرکت در مزایده دعوت بعمل می‌آید.

ردیف	نوع ماشین	شماره انتظامی	مدل و رنگ	شماره موتور	شماره شاسی	قیمت پایه	مبلغ سپرده در مزایده
۱	سواری رنو	۴۷۸/۲۸ب۲۴	آبی ۱۳۷۰	۰۴۵۰۳۹	۲۳۹۰۰۶	اسقاطی خارج از رده	۵%قیمت پیشنهادی
۲	وانت نیسان	-	روغنی زرد۱۳۶۰	۳۸۰۴۹۰	۰۶۳۱۷۵	اسقاطی خارج از رده	۵% قیمت پیشنهادی
۳	کامیون تانکر بنز خاور ۱۲۱۳	۱۲۴۶۳همدان	نارنجی روغنی ۱۳۶۰	۱۰/۱۶۷۴۰	۱۴/۷۲۳۰۶۶	اسقاطی خارج از رده	۵% قیمت پیشنهادی
۴	کامیون بنز خاور ۹۱۱	۱۱۸۲۶-همدان	بنز روغنی ۱۳۵۹	۱۵۵۷۸	۱۴/۴۴۲۸۴۴	اسقاطی خارج از رده	۵% قیمت پیشنهادی
۵	کامیون بنز خاور	۱۱۸۲۳-همدان	۱۳۶۰	۲۷۱۳۴	۷۴۶۶۴۹	اسقاطی خارج از رده	۵% قیمت پیشنهادی
۶	کامیون یخچال ساخت شرکت ایران کولاک	فاقد موتور	-	-	-	۹۰،۰۰۰،۰۰۰	۳۰،۰۰۰،۰۰۰
۷	کامیون، یخچالی ساخت شرکت پاک ران با موتور برودتی حجم متوسط	-	-	-	-	۸۰،۰۰۰،۰۰۰	۲۰،۰۰۰،۰۰۰

متقاضیان می‌بایست ۵ درصد مبلغ پیشنهادی خود را ردیف‌های (۱، ۲، ۳، ۴ و ۵) و مبلغ قید شده در ردیف‌های ۷، ۶ به عنوان مبلغ سپرده در مزایده را به شماره حساب ۰۱۰۴۸۶۸۴۶۶۰۰۳ نزد بانک ملی شعبه زاگرس به نام شهرداری نهاوند واریز نمایند و فیش واریزی را به همراه پیشنهاد کتبی خود (فرم پیشنهادی قیمت) تا پایان وقت اداری مورخ ۹۵/۸/۲۰ به دبیرخانه شهرداری تحویل و رسید دریافت نمایند.

متقاضیان همچنین می‌توانند از ضمانتنامه بانکی به نفع شهرداری که دارای حداقل سه ماه اعتبار از تاریخ ارائه پیشنهاد باشد و همچنین اسناد خزانه (اوراق مشارکت) که مدت اعتبار حداقل سه ماه باشد به عنوان سپرده مزایده استفاده نمایند.

-متقاضیان می‌بایست فرم پیشنهاد قیمت را از امور قراردادها تحویل گرفته و تکمیل نمایند.

-مزایده گذار در هیچگونه تعهدی در قبال سالم بودن مورد مزایده و لوازم نصب شده در آن از جمله موتور و دیگر مجموعه‌های فنی و تأمین کسری قطعات و متعلقات خودرو نداشته و از آنجا که پس از اتمام مزایده امکان بازدید مجدد وجود ندارد لازم است شرکت کننده در هنگام مزایده دقت لازم را در مورد انتخاب خودرو به عمل آورد.

-بدیهی است شرکت در مزایده و ارائه پیشنهاد به منزله قبول شرط و تکالیف در مزایده بوده و شهرداری در رد یا قبول هر یک از پیشنهادها مختار خواهد بود.

-وسایل نقلیه ردیف‌های ۱، ۲، ۳، ۴ و ۵ به علت فرسوده بودن و سپری شدن عمر قانونی بایستی وضعیت آنان توسط پلیس راهور اعلام و سپس مراکز اسقاط مجاز به انتقال می‌باشد.

-هزینه کارشناسی و همچنین هزینه انتشار این آگهی به عهده برنده مزایده خواهد بود.

-کلیه هزینه و پیگیری‌های لازم در خصوص سند بر عهده برنده مزایده می‌باشد و نماینده شهرداری صرفاً جهت امضاء در دفترخانه حضور بهم می‌رساند.

-کلیه هزینه‌ها پس از فروش بر عهده برنده مزایده می‌باشد.

-متقاضیان همه روزه تا پایان مدت آگهی می‌تواند جهت بازدید از اقلام مورد مزایده صبح‌ها از ساعت ۸ لغایت ۱۲ و بعدازظهرها از ساعت ۲ لغایت ۴ به شهرداری (واحد موتوری) مراجعه نمایند.

-در صورت وجود دو یا چند پیشنهاد مشابه اعلام برنده بر اساس قرعه‌کشی انجام خواهد شد.

-به پیشنهاد مشروط، مخدوش و فاقد سپرده ترتیب اثر داده نخواهد شد.

-چنانچه برنده خودروهای پلاک‌دار پس از یک ماه از تاریخ دریافت خروجی خودرو نسبت به به فک پلاک در مراجع انتظامی و سپس انتقال اسناد به صورت رسمی در دفترخانه اقدام ننماید مزایده گذار اختیار دارد نسبت به خودروی مذکور به ید ضمانی شده و مزایده گذاره محق خواهد بود نسبت به اقدامات قانونی از قبیل متوقف نمودن خودرو، استرداد آن و... اقدام نماید و به ازای هر روز تأخیر در استرداد خودرو روزانه مبلغ ۵۰۰،۰۰۰ ریال (پانصد هزار ریال) علاوه بر وجه التزام مذکور از برنده وصول نماید.

-در صورتی که برندگان اول و دوم و سوم هر گاه ظرف مدت ۷ روز پس از ابلاغ قانونی حاضر به انعقاد قرار نشوند سپرده آنها به ترتیب ضبط خواهد شد و آگهی تجدید خواهد گردید.

-کمیسیون عالی معاملات شهرداری در مورخ ۹۵/۸/۲۲ ساعت ۱۲ در محل شهرداری تشکیل و به پیشنهادهای رسیده را در صورتی که تعداد آنها سه یا بیشتر باشد مفتوح و حداکثر ظرف مدت ۷ روز نظر کمیسیون در مورد برنده مزایده مشخص و ابلاغ می‌گردد.

-چاپ آگهی نوبت اول: ۹۵/۸/۵

-چاپ آگهی نوبت دوم: ۹۵/۸/۱۱

یوسفیان-شهردار نهاوند

آگهی مزایده اموال غیرمنقول نوبت اول

به موجب دادنامه شماره ۹۴/۳۰۰۱۵۹ صادره در پرونده کلاسه ۹۳۰۲۶۳ شعبه سوم دادگاه عمومی شهرستان ملایر موضوع پرونده اجرایی کلاسه ۹۴۰۴۲۰ این اجرا محکوم علیهم آقایان و خانم‌ها حسین، عباس، مرضیه، غلامحسین، محمد، سجاد، مریم شهرتین همگی عسگر طجری و قزبس، شمسی محکوم‌اند به فروش ششدانگ ملک مشاع در حق محکوم لهم آقایان و خانم‌ها خجسته، پری، اصغر، زهرا، فاطمه، علی‌اکبر، فرشته شهرتین همگی سایوند و محمدرضا، مرادحسین و شکراله شهرتین عسگر طجری از طریق مزایده، لذا بنا به درخواست محکوم لهم به منظور استیفاء محکوم به و هزینه اجرایی ملک موصوف در این اجرا توسط کارشناس رسمی دادگستری به شرح زیر توصیف و ارزیابی شده و مقرر است از ساعت ۱۰ الی ۱۱ صبح مورخ ۱۳۹۵/۹/۳ در محل شعبه سوم دادگستری ملایر از طریق مزایده به فروش برسد. مزایده از قیمت پایه کارشناسی شروع و به هر شخص حقیقی و یا حقوقی که بالاترین قیمت را پیشنهاد دهد فروخته خواهد شد و پس از انجام مراحل قانونی و صدور دستور تملیک از سوی دادگاه مربوطه مورد مزایده بنام خریدار منتقل خواهد شد.در صورت اعتراض از ناحیه اشخاص ذینفع ظرف یک هفته از تاریخ مزایده نسبت به نحوه انجام مزایده تا رسیدگی به اعتراض از سوی دادگاه مورد مزایده به خریدار تحویل نخواهد شد. ضمناً متقاضیان به شرکت در مزایده می‌توانند در مدت ۵ روز قبل از مزایده با هماهنگی این اجرا از مال مورد مزایده بازدید نمایند اموال مورد مزایده و بهای آن طبق نظر کارشناس به شرح ذیل می‌باشد: ملک موصوف: ششدانگ یکباب منزل مسکونی (ویلایی) واقع در خیابان قلعه کوچه شهید فراهانی نبش بن‌بست همت ۵ کدپستی ۶۵۷۱۸۱۹۳۶۱ پلاک آب ۳۲۰۰

الف) مساحت:

۱-کل عرصه موجود ۲۱۶ مترمربع (مجموع بند ۳-۴-۵) ۲-مساحت باقیمانده عرصه پس از تعریض حدود ۱۷۶ مترمربع (به عرض ۳ متر و به مساحت حدود ۴۰ مترمربع از سمت بن‌بست تعرض دارد) ۳- مساحت ساختمان نوسازی و بازسازی شده ۷۳ مترمربع= نوساز ۴۳ متر +۳۰ متر قدیمی بازسازی شده ۴- مساحت ساختمان قدیمی موجود ۱۰۰ مترمربع ۵- مساحت صحن حیاط موجود ۴۳ مترمربع

ب) ارزش

۱- ارزش عرصه ۱،۵۸۴،۰۰۰،۰۰۰ریال = ۹،۰۰۰،۰۰۰ ریال ×۱۷۶ مترمربع

۲- ارزش صد متر مربع اعیانی قدیمی ۷۵،۰۰۰،۰۰۰ ریال

۳- ارزش ۷۳ مترمربع اعیان نوساز و بازسازی شده ۲۱۰،۰۰۰،۰۰۰ ریال

۴- ازش امتیازات ۱۵،۰۰۰،۰۰۰ ریال

۵- جمع کل عرصه و اعیان ۱،۸۸۴،۰۰۰،۰۰۰ ریال

مدیر اجرای شعبه سوم دادگاه حقوقی ملایر
مهران نوبخت(م.الف ۳۹۲)

آگهی حصر وراثت

خانم مه‌ناز بزرگ به شماره شناسنامه ۹۲۲ به استناد شهادتنامه و گواهی فوت و رونوشت شناسنامه ورثه، درخواستی به شماره ۴۷۲/۹۵ تقدیم این شورا نموده چنین اشعار داشته است که شادروان رحمتعلی فریدغفاری به شماره شناسنامه ۴ در تاریخ جمعه ۹ مهر ۱۳۹۵ در گذشته و ورثه وی در هنگام درگذشت عبارتند از:۱-مه‌ناز بزرگر فرزند علی به شماره شناسنامه ۹۲۲ همسر متوفی ۲-عمادالدین فرید غفاری فرزند رحمتعلی به شماره شناسنامه۴۰۴۰۵۰۳۹۹۶ فرزند متوفی ۳-محدثه فرید غفاری فرزند رحمتعلی به شماره شناسنامه۴۰۴۰۳۴۹۱۴۸ فرزند متوفی ۴-پریا فرید غفاری فرزند رحمتعلی به شماره شناسنامه۴۰۴۰۲۶۱۱۸۶ فرزند متوفی ۵-پریسا فرید غفاری فرزند رحمتعلی به شماره شناسنامه۴۰۴۰۱۶۸۶۴۱ فرزند متوفی اینک با انجام تشریفات مقدماتی درخواست مزبور را در یک نوبت آگهی می‌نماید تا هر کسی اعتراضی دارد و یا وصیتنامه از متوفی نزد او باشد از تاریخ نشر نخستین آگهی ظرف یک ماه تقدیم دارد والا گواهی صادر خواهد شد. (م الف ۷۳۶)

رئیس حوزه شماره ۱۱۱ شورای حل اختلاف بهار

آگهی حصر وراثت

خانم فاطمه فرخی به شماره شناسنامه ۱۳۸۹ به استناد شهادتنامه و گواهی فوت و رونوشت شناسنامه ورثه، درخواستی به شماره ۴۷۳/۹۵ تقدیم این شورا نموده چنین اشعار داشته است که شادروان میرزاعلی ستایش گرجی به شماره شناسنامه ۵۱ در تاریخ سه‌شنبه ۱۰ بهمن ۱۳۶۸ در گذشته و ورثه وی در هنگام درگذشت عبارتند از:۱- تاجی مهری فرزند میرزاعلی به شماره شناسنامه ۱۳۸۸ فرزند متوفی ۲- فاطمه فرخی فرزند میرزاعلی به شماره شناسنامه ۱۳۸۹ فرزند متوفی ۳- حسین ستایش گرجی فرزند میرزاعلی شماره شناسنامه ۶ فرزند متوفی اینک با انجام تشریفات مقدماتی درخواست مزبور را در یک نوبت آگهی می‌نماید تا هر کسی اعتراضی دارد و یا وصیتنامه از متوفی نزد او باشد از تاریخ نشر نخستین آگهی ظرف یک ماه تقدیم دارد والا گواهی صادر خواهد شد. (م‌الف ۷۳۵)

رئیس حوزه شماره ۱۱۱ شورای حل اختلاف بهار

روزنامه اجتماعی، سیاسی، فرهنگی، اقتصادی

The Message Of Madestan's History & Civilization & Culture

روزنامه همدان پیام

www.HamedanPayam.com

پیام تاریخ، تمدن و فرهنگ مادستان

چهارشنبه ● ۵ آبان‌ماه ۱۳۹۵ ● ۲۴ محرم ۱۴۳۸ ● ۲۶ اکتبر ۲۰۱۶ ● شماره ۲۷۶۴

روزنامه صبح استان

صاحب امتیاز و مدیر مسئول: نصرت ا... طاقتی احسن
سردبیر: یدا... طاقتی احسن
نشانی: همدان، ابتدای خیابان مهدیه، روبروی دبیرستان شریعتی ساختمان پیام
صندوق پستی: ۶۶۶ - ۶۵۱۵۵
تلفن: ۳۸۲۶۴۴۳۳ (ویژه) نمابر: ۳۸۲۷۹۰۱۳
سردبیر: ۰۹۱۸۳۱۵۱۴۳۷ آگهی: ۳۸۲۶۴۴۳۳
لیتوگرافی و چاپ: پیام رسانه (۳۸۲۷۴۰۸۲ - ۰۸۱)

پایگاه اینترنتی.....www.Hamedanpayam.com
ارتباط با روزنامه.....۱۰۰۰۶۰۶۶
ارتباط با روزنامه.....info@Hamedanpayam.com
Hamedanpeyam@yahoo.com
ارتباط با مدیرمسئول.....modir@Hamedanpayam.com
ارتباط با سردبیر.....sardabir@Hamedanpayam.com
سرویس آگهی.....agahi@hamedanpayam.com
سرویس اشتراک.....eshterak@hamedanpayam.com
چاپخانه پیام رسانه.....litohoma@yahoo.com

اوقات شرعی

اذان صبح	۰۵:۰۸
طلوع خورشید	۰۶:۳۱
اذان ظهر	۱۲:۰۰
غروب خورشید	۱۷:۲۹
اذان مغرب	۱۷:۴۷
نیمه شب شرعی	۲۳:۱۹

» منبع: موسسه ژئوفیزیک تهران

آب و هوا

پیش‌بینی وضع هوا:

نیمه ابری- وزش باد ، بارش پراکنده

شهرستان	همدان	ملایر	تویسرکان	نهاوند	گودرز/همگ	رزن	فامنین	قهاوند	اسدآباد	بهار
▲	۱۸	۱۹	۱۸	۲۰	۲۰	۱۷	۱۸	۱۸	۲۰	--
	۱	۶	۶	۴	۰	۰	۰	۱	۲	-
	۳۵	۳۵	۳۵	۳۵	۳۰	۴۰	۳۵	۳۰	۴۵	۰

حدیث:

امام علی(ع):

هرگاه با حق روبه رو شدید و دانستید که حقّ است، درباره آن مسامحه نکنید که به سختی زبان خواهید دید

تحف العقول، ص۱۵۰: حکمت نامه بسیج، ص۱۶۰

دوبیتی باباطاهر

چه خوش بی وصلت ای مه امشبک بی — مرا وصل تو آرام دلک بی
زمهرت ای مه شیرین چالاک — مدامم دست حسرت بر سرک بی

یادداشت میهمان

معاون استاندار همدان:

کانون‌های فرهنگی، هنری مساجد در کاهش آسیب‌های اجتماعی تأثیرگذارند

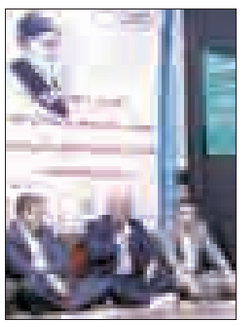

باید از ظرفیت خوب و بالقوه کانون‌های فرهنگی، هنری مساجد در جهت کاهش آسیب‌های مختلف اجتماعی در جامعه استفاده کرد.

به گزارش خبرگزاری شبستان از همدان، معاون سیاسی و امنیتی استاندار همدان در مراسم بزرگداشت ۱۹ مهر سالروز بیانات مقام معظم رهبری در مورد اهمیت کانون‌های مساجد در خراسان شمالی که با حضور مدیران فعال کانون‌های مساجد همدان در مسجد بلال حبشی برگزار شد، گفت: کانون‌های فرهنگی هنری مساجد در سراسر کشور داری ظرفیت خوب و مناسبی در جهت کاهش آسیب‌های اجتماعی هستند.

محمدابراهیم الهی‌تبار، افزود: پایه و اساس کاهش ناهنجاری‌ها و آسیب‌های اجتماعی باید در خانواده‌ها شروع شود و والدین کودکان خود را با این آسیب‌ها آشنا کنند. وی ادامه داد: با همکاری مدارس، انجمن اولیای مدارس، نمازگزاران مسجدی، کانون‌های فرهنگی هنری مساجد و... می‌توان آسیب‌های اجتماعی را کاهش داد.

معاون سیاسی و امنیتی استاندار همدان ارتقای فضیلت‌های اخلاقی در جامعه را ضروری خواند و گفت: تعمیق باورهای دینی و فضیلت‌های اخلاقی نیز می‌تواند بسیاری از آسیب‌های اجتماعی را کاهش دهد.

الهی‌تبار همچنین به نقش دین و آموزه‌های دینی اشاره کرد و اظهار داشت: دین در هدایت و تربیت فرزندان، نقش انکارناپذیری دارد، افراد آگاه و خانواده‌های مطلع با بهره‌گیری از آموزه‌های دینی، قرآن، سنت و توجه به نیازهای مادی و معنوی فرزندان از جمله دادن لقمه حلال به آنها نقش خود را ایفامی کنند. وی افزود با اشاره به اینکه بی توجهی خانواده‌ها به آموزه‌های دینی باعث شده که آسیب‌های تربیتی به سختی پیشگیری شود، گفت: آموزش آداب دینی متناسب با سن کودک از راه‌های مبارزه با آسیب‌های تربیتی است.

گزارش

در کارگاه آموزشی سازمان‌های مردم‌نهاد مطرح شد

تشکل‌ها بازیگران تغییر شرایط به نفع مردم

دوره آموزشی توانمندسازی اعضای تشکل‌های مردم‌نهاد در حوزه‌های میراث فرهنگی، صنایع‌دستی و گردشگری در همدان برگزار شد. این دوره آموزشی با حضور ۷ استان آذربایجان شرقی، اردبیل، زنجان، مرکزی، کرمانشاه، کردستان و همدان در روزهای سوم و چهارم آبان‌ماه برگزار شد.

در روزهای برگزاری این کارگاه که به همت میراث فرهنگی صنایع دستی و گردشگری استان و همکاری تشکل‌های مردم‌نهاد همدان در سالن اجتماعی سازمان محیط زیست استان برگزار شد، برخی از مسئولان دولتی از جمله معاون سیاستی امنیتی استاندار و مدیرکل امور اجتماعی استاندار و نمایندگان تشکل‌های استان‌های غرب کشور و اعضای آنها وجمعی از اساتید دانشگاهی حضور داشت.

این کارگاه ۲ روزه در روز نخست توسط انوشیروان شیروانی استادیار دانشگاه تهران «اصول مبانی شناخت میراث طبیعی و حراست و حفاظت از آنها» را تدریس کرد.

کارگاه دوم روز سه‌شنبه ٤ آبان توسط بابک مغازه‌ای تسهیل‌گر سازمان‌های مردم‌نهاد محیط زیست و میراث فرهنگی کشور تدریس «اصول آموزش توانافزایی اعضای تشکل‌ها و جایگاه و نقش تشکل‌ها در ۳ حوزه تخصصی میراث، صنایع دستی و گردشگری» را بر عهده دارد.

تشکل‌های مردم‌نهاد فرهنگ‌ساز و ناظر

در اموری که گستردگی بسیاری دارد جذب مشارکت مردم از ضروریات است.

مدیرکل میراث فرهنگی، صنایع دستی و گردشگری همدان در کارگاه آموزشی توانمندسازی اعضای تشکل‌های مردم‌نهاد با عنوان این مطلب گفت: یکی از مهمترین بازیگران این عرصه سازمان‌های مردم‌نهاد هستند که می‌توانند با توجه به نوع عملکرد خود شرایط خاصی را برای حفظ داشته‌های تاریخی، فرهنگی و طبیعی ایجاد کند.

علی مالمیر گفت: با توجه به توان و نوع عملکرد تشکل‌های مردم‌نهاد این سازمان‌ها می‌تواند به لحاظ فرهنگ‌سازی و نظارت در حین اجرای امور نقش کلیدی را بین مردم و دولت بازی کند. حوزه‌های میراث فرهنگی، صنایع دستی، گردشگری و محیط زیست از آن دست حوزه‌هایی است که نقش مردم در آن غیرقابل انکار است.

مالمیر افزود: تشکل‌های مردم‌نهاد می‌تواند شرایطی را فراهم کند که داشته‌های تاریخی استان به گونه‌ای شایسته حفظ و معرفی شود چه بسا اگر ما بخواهیم هزار و ۸۰۰ اثر شناخته شده را با این بضاعت اداری حفظ و معرفی کنیم از توان خارج باشد.

مگر آنکه با فعال کردن یک دبیرخانه و بهره‌مندی از توان مردمی این انجمن‌ها بتوانیم آثار میراثی را حفظ، نگاهبانی و معرفی کنیم. تشکل‌ها به صورت انتفاعی و اثربخش به ما کمک بسزایی می‌کند تا بتوانیم شاهد توان‌افزایی نیروهای خدمات‌رسان در حوزه دولتی و بخش خصوصی باشیم.

تشکل‌ها با آموزش و آگاهی پیش می‌روند

معاونت دفتر امور مجامع و تشکل‌های مردم‌نهاد سازمان میراث فرهنگی، گردشگری و صنایع دستی عنوان کرد: همراهی تشکل‌های سراسر کشور به منظور مشارکت و فعالیت اجتماعی یازدهم از مهمترین مباحث بوده است.

سازمان‌های مردم‌نهاد توانسته‌اند به‌گونه‌ای اثربخش در اموری که برنامه‌ریزی آن توسط ارگان‌های دولتی انجام شده است نقش‌آفرینی کند.

کامران سبزه‌میدانی عنوان کرد: یکی از مسائل بسیار مهم در حوزه تشکل‌ها بحث خرد جمعی است خرد جمعی نگاهی است که باید مورد توجه قرار گیرد چه بسا شکل‌گیری تشکل‌ها و نوع فعالیت آنها اگر با محوریت خرد جمعی باشد نتیجه و خروجی آن مؤثر است.

پس از آنکه در دولت تدبیروامید نقش سازمان‌های مردم‌نهاد بیش از همیشه جدی گرفته شد بحث‌های متعددی مطرح شد از جمله آموزش اعضای این سازمان‌ها، گر چه ساختار تشکل‌ها در حال جلو رفتن است اما با بررسی‌هایی که انجام داده‌ایم به این نتیجه دست یافته‌ایم که برخلاف توانمندی انجمن‌ها بسیاری از این تشکل‌ها از دایره حقوقی خودشان بی‌اطلاع هستند پس لازم است بسترهای آموزشی مهیا شود تا توانمندی لازم به‌گونه‌ای کارشناسی شده به آنها انتقال یابد.

سبزه‌میدانی تأکید کرد: به دنبال آن هستیم با برگزاری آموزش جمعی سازمان‌های مردم‌نهاد و تشکل‌ها را با حقوق خود آگاهی‌های لازم و توانمندی‌های تعریف شده بیشتر آشنا کنیم.

وی تأکید کرد: به همین خاطر یکی از اصلی‌ترین برنامه‌های سازمان میراث فرهنگی، صنایع دستی و گردشگری برگزاری دوره‌های توانمندسازیست ما ۳ حوزه تخصصی داریم که در دوره آموزشی فعلی بحث میراث فرهنگی و میراث طبیعی در محوریت آموزش است در این دوره برگزار شده برای ما بسیار مهم است توانمندی تشکل‌ها در زمینه حفظ و حراست و آشنایی با چارچوب ثبت آثار طبیعی و تاریخی بالا رود.

گفتنی است؛ کارگاه آموزش توانافزایی اعضای تشکل‌های مردم‌نهاد میراث فرهنگی در استان‌های غربی و شمال غرب کشور در سوم و چهارم آبان‌ماه به میزبانی استان همدان برگزار شد. این کارگاه دومین تجربه دوره‌های آموزش تشکل‌ها در گستره ملی بود.

۷۰ نفر در این دوره‌های آموزشی حضور یافتند و در ادامه کارگاه حاضران بازدید از اماکن و جاذبه‌های گردشگری همدان را داشتند.

فرهنگ

«یک بیابان بی‌کسی» در ملایر اجرا می‌شود

مدیر اداره فرهنگ و ارشاد اسلامی ملایر از اجرای نمایش آیینی «یک بیابان بی‌کسی»، برای چهارمین سال متوالی در این شهرستان خبر داد.

غلامرضا جمالی‌زاده با اشاره به اجرای برنامه‌های مختلف این اداره در طول سال اظهار کرد: در ایام ماه محرم و صفر نیز برنامه‌هایی متناسب با این ایام در حال برگزاری است. وی گفت: این همیشه در ایام ماه محرم و عزاداری حضرت اباعبدا...(ع)، هنرمندان در هر رشته‌ای که هستند تلاش می‌کنند تا در فعالیت‌های و در زمینه تخصص هنری خود، ارادتشان را به امام حسین(ع) و حماسه کربلا نشان دهند. مدیر اداره فرهنگ و ارشاد اسلامی ملایر با اشاره به اجرای موفق اجرای نمایش آیینی «یک بیابان بی‌کسی» در ۳ سال گذشته از اجرای این نمایش برای چهارمین سال در ملایر خبر داد.

وی بیان کرد: این نمایش آیینی توسط گروه نمایشی «ماه و مها» وابسته به اداره فرهنگ و ارشاد اسلامی ملایر به نویسندگی مجید نورمحمدی و کارگردانی شیرین حبیبیان اجرا می‌شود. جمالی‌زاده افزود: این نمایش چهارمین سال متوالی از هفتم آبان به مدت ۱۰ شب در سالن الغدیر ملایر متفاوت‌تر از قبل اجرا می‌شود.

وی تصریح کرد: در این نمایش بیش از ۵۵ نفر عوامل و بازیگر حضور دارند و برای اجرای این نمایش به مدت یک ماه هر روز تمرین شده تا با آمادگی بیشتر، گوشه‌هایی از آن رشادت، شجاعت و ایثار در صحرای کربلا را در قالب نمایش برای مردم بازگو کند.

جمالی‌زاده یادآور شد: در این دوره از مسابقات استانی که در ۸ رشته قرائت، حفظ کل، حفظ ۲۰ جزء، اذان، ترتیل، صحت قرائت حمد و سوره و اذکار نماز، تفسیر (ویژه ائمه جماعات) و مفاهیم قرآن و نهج‌البلاغه برگزار شد ۲۵ نفر از شهرستان ملایر شرکت داشتند که در رشته ترتیل، رضا فرخی و رضا احمدی به ترتیب رتبه دوم و سوم را کسب کردند.