پیام تاریخ، تمدن و فرهنگ مادستان
|ISNN: 2322-4665|

روزنامه همدان پیام

ولادت امام هادی(ع) مبارک باد

www.HamedanPayam.com

شنبه ● ۲۷ شهریورماه ۱۳۹۵ ● ۱۵ ذی‌الحجه ۱۴۳۷ ● ۱۷ سپتامبر ۲۰۱۶
سال دوازدهم ● شماره ۲۷۳۴ ● ۸ صفحه روزنامه + نیازمندی‌ها ● ۵۰۰ تومان

ایران

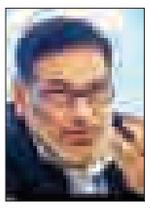

شورای امنیت ملی درباره FATF به جمع‌بندی رسیده است
۴ ص

مادستان

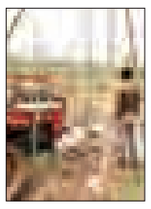

اجازه مشروط به فعالیت ۱۰ چاه غیرمجاز درنهاوند
۳ ص

خبر

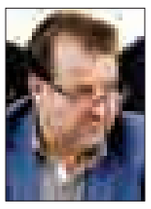

ساماندهی بدهی و مطالبات دستگاه‌های اجرایی استان
۲ ص

اقتصاد

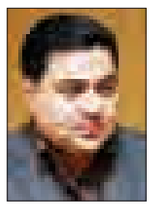

سومین نمایشگاه توانمندی صنایع کوچک استان برگزار می‌شود
۶ ص

سفر می‌روم برای یکی، دو روز دلخوشی

۵ ص

کانال خبری همدان‌پیام در تلگرام | telegram.me/hamedapayam
کانال نیازمندی‌های روزنامه در تلگرام telegram.me/bazarehamedan

مصوبات ستاد تسهیل گرفتار کش و قوس‌های بانکی

مدیران بانکی نیمی از فرصت را مرخصی بوده اند

۶ ص

نصب ۶۰ دوربین در نقاط حادثه‌خیز استان

۲ ص

دکتر شریفیان:سهم شاعران نامدار در روز ادب و شعر چه می‌شود

▪ گفتگوی همدان پیام با استاد ادبیات فارسی

۸ ص

همدان‌پیام، حامی جدید ورزش استان

۷ ص

با پایان جشنواره ۲۸ تئاتر استان:

«آبی‌ترین آسمان زمین» و «مجلس مچاله‌خوانی» در راه فجر

۳ ص

یادداشت روز

هوشیار باشیم زنگ انتخابات رسید

۱- اگرچه اعلام شده که انتخابات دوازدهمین دوره ریاست‌جمهوری و پنجمین دوره شوراهای اسلامی شهر و روستا رسماً از دی‌ماه آغاز خواهد شد، اما فعالیت‌های داوطلبان احتمالی و فعالان سیاسی و رقابتی شدن فضا در انتظار آغاز تقویم انتخابات و فصل تبلیغات نمانده است.این مشکلی است که در تمام انتخابات وجود دارد و معمولاً به دلیل نبود صراحت قانونی و تعیین نشدن مصداق‌ها، برخوردی هم با آن نمی‌شود حتی در مواردی به بهانه ایجاد...

۲ ص

یادداشت

هزار نکته باریک‌تر از مو اینجاست...

هفته گذشته و پس از حدود ۳ ماه از بر دوش کشیدن ردای نمایندگی مردم ملایر، احد آزادیخواه پشت تریبون مجلس رفت. ناطق میان‌دستور هفته گذشته مجلس رگه‌هایی از نگاه کارشناسی در حوزه سیاسی و بخصوص اقتصاد نشان داد که به زعم نگارنده قابل تأمل بود و زمینه تقریر این مقال را فراهم کرد.نطق میان‌دستور احد آزادیخواه با در نظر گرفتن سابقه پیشین وی حاوی نقاط قوت و قدمی رو به جلو بود و نکات تازه‌ای در آن وجود داشت...

۴ ص

اقتصاد مقاومتی، اقدام و عمل

عرضه
لوازم التحریر و دفاتر مدرسه
با نرخ تعاونی
تولید استان

چاپخانه پیام رسانه اولین تولید کننده دفاتر مدرسه در غرب کشور

«هر روز افتتاح یک شعبه تعاونی»

تعاونی‌ها:
شعبه شماره ۱: همدان، خیابان بوعلی، سریل بحجال، فروشگاه تعاونی مصرف فرهنگیان
شعبه شماره ۲: بهار، خیابان ۱۷ شهریور، جنب پست بانک، فروشگاه اتحادیه تعاون روستایی
شعبه شماره ۳: رزن، میدان امام، فروشگاه اتحادیه تعاون روستایی
شعبه شماره ۴: فرودگاه، فروشگاه اتحادیه تعاون روستایی

فروشگاه‌ها:
شعبه شماره ۱: همدان، خیابان گلزار، روبروی باشگاه نیروی انتظامی، لوازم التحریر گلزار
شعبه شماره ۲: همدان، خیابان بوعلی، فروشگاه ۲۰۰۰

چاپخانه پیام رسانه و روزنامه همدان پیام

نوبت اول

آگهی مناقصه عمومی یک مرحله ای

شرکت شهرک‌های صنعتی استان همدان در نظر دارد پروژه‌های مندرج در جدول زیر را از طریق مناقصه عمومی یک مرحله‌ای به پیمانکاران واجد صلاحیت و دارای رتبه بندی از معاونت نظارت راهبردی رئیس جمهور واگذار نماید. لذا از پیمانکاران واجد شرایط دعوت به عمل می‌آید از تاریخ درج آگهی نوبت دوم به مدت ۳ روز کاری برای خرید اسناد مناقصه به آدرس این شرکت واقع در همدان خیابان جهاد روبروی خیابان آزاد پلاک ۱۳۷ مراجعه نمایند.
(تاریخ درج آگهی نوبت دوم ۹۵/۶/۲۹ می‌باشد.)

نام پروژه	برآورد اولیه (میلیون ریال)	محل تأمین اعتبار	مدت پیمان (ماه)	مبلغ فروش اسناد- بانک ملت (ریال)	رشته و پایه مورد نیاز	فهارس بهای پایه برآورد اولیه	مبلغ تضمین شرکت در مناقصه (ریال)	شماره حساب برای واریز سپرده شرکت در مناقصه (بانک ملت)	نوع مناقصه
عملیات زیرسازی و آسفالت و لکه‌گیری تعدادی از معابر، اجرای رمپ ورودی و خروجی شهرک‌ها و لواحی صنعتی بوعلی، تویسرکان ۱ و فرسفج	۴/۷۷۳	عمرانی و غیرعمرانی	۰۶	۵۰۰/۰۰۰	رتبه ۵ راه و ابنیه	راه و باند و فرودگاه سال ۱۳۹۵ و ترمیم و بازسازی نوار حفاری در معابر شهری	۲۴۰/۰۰۰/۰۰۰	۵۵۶۸۵۲۱۵۰۱	یک مرحله‌ای
بهره‌برداری از تصفیه‌خانه فاضلاب ناحیه صنعتی سامن	۹۸۳	عمرانی و غیرعمرانی	۱۲	۵۰۰/۰۰۰	رتبه ۵ آب و بهره‌برداری و نگهداری از تأسیسات آب و فاضلاب	مقطوع	۵۰/۰۰۰/۰۰۰	۵۵۶۸۵۲۱۵۰۱	یک مرحله ای

خلاصه شرایط شرکت در مناقصه
۱-نوع تضمین شرکت در مناقصه: به استثناء تضمین‌های معتبر موضوع آیین‌نامه تضمین برای معاملات دولتی، هیچگونه سند و اوراق دیگری از قبیل چک عادی و بین بانکی و سفته و... بابت سپرده شرکت در مناقصه مورد قبول نمی‌باشد و در صورت عدم رعایت، پیشنهاد رد می شود.
۲-ارائه فیش بانکی و معرفی‌نامه کتبی بابت خرید اسناد مناقصه واریز شده به حساب جاری جام شماره ۵۵۶۸۵۲۱۰۶۳ بانک ملت.
۳-پیشنهاد دهندگان می‌بایست دارای رتبه‌بندی و صلاحیت فنی و توان مالی و امکانات و ماشین‌آلات لازم و سابقه در اجرای پروژه‌های زیربنایی مرتبط باشند و مدارک و مستندات مربوطه را به اسناد مناقصه منضم نمایند. (آخرین مهلت تحویل پاکات به دبیرخانه شرکت تا ساعت ۱۴ روز سه‌شنبه مورخه ۱۳۹۵/۷/۱۳ می‌باشد).
۴-ارائه کد اقتصادی و همچنین کدکاربری پایگاه ملی مناقصات کشوری به آدرس http://iets.mporg.ir و شناسه ملی و کدپستی برای کلیه پیمانکاران الزامی است.
۵-حضور شرکت کنندگان در جلسه بازگشایی پاکات مناقصه با ارائه معرفینامه کتبی آزاد است. (جلسه بازگشایی پاکات مناقصه روز چهارشنبه مورخ ۹۵/۷/۱۴ ساعت ۱۰ صبح)
۶-سایر شرایط در اسناد مناقصه درج گردیده است.
۷-برای کسب اطلاعات بیشتر با تلفن‌های ۸-۳۸۲۳۵۸۰۶-۰۸۱ امور اجرایی یا مالی تماس حاصل فرمایید.

شرکت شهرک‌های صنعتی استان همدان

پیام تاریخ، تمدن و فرهنگ مادستان
The Message Of Madestan's History & Civilization & Culture
روزنامه همدان پیام
۲
شنبه ● ۲۷ شهریورماه ۱۳۹۵ ● شماره ۲۷۳۴
خبر
khabar@hamedanpayam.com

ذخایر سدهای همدان به ۷۵ میلیون مترمکعب کاهش یافت

مدیرعامل شرکت آب منطقه‌ای همدان حجم سدهای همدان را ۷۵ میلیون مترمکعب اعلام کرد و گفت: مشکلی در تأمین آب شرب استان همدان وجود ندارد ولی رعایت الگوی مصرف باید در اولویت قرار گیرد.

مرتضی عزالدین افزود: از ابتدای سال آبی ۹۴ تاکنون ۴۶۷ میلیمتر بارش برف و باران در سطح استان همدان رخ داده که خوشبختانه وضعیت ذخایر آبی همدان با این بارش‌ها بهبود یافته است.

وی افزود: سال آبی جاری ۴۶۷ میلی‌متر بارندگی در سطح استان همدان رخ داد که این رقم سال گذشته ۳۰۲ میلی‌متر و در متوسط بلندمدت ۳۳۰ میلی‌متر بوده و خوشبختانه بارش‌های امسال نسبت به مدت مشابه سال گذشته ۵۴ درصد و نسبت به بلندمدت ۳۴ درصد افزایش داشت.

عزالدین بیان کرد: در حال حاضر سد سرابی تویسرکان ۷ میلیون و ۶۰۰ هزار مترمکعب، سد کلان ملایر ۴۲ میلیون و ۴۰۰ هزار مترمکعب، سد اکباتان همدان ۲۱ میلیون و ۶۰۰ هزار مترمکعب و سد آبشینه ۳ میلیون و ۹۰۰ هزار مترمکعب است.

وی با اعلام اینکه سد اکباتان همدان ذخیره خوبی را نسبت به ماه‌های گذشته داشته است، گفت: حجم سد اکباتان در حال حاضر به ۲۱ میلیون و ۶۰۰ هزار مترمکعب کاهش یافته و این در حالی است که سد اکباتان همدان در ماه‌های گذشته سرریز کرده بود. مدیرعامل شرکت آب منطقه‌ای همدان با اعلام اینکه در حال حاضر ورودی سد سرابی تویسرکان صفر است، افزود: سد سرابی تویسرکان ۷ میلیون و ۶۰۰ هزار مترمکعب حجم ذخیره داشته و میزان خروجی از این سد ۲۶۶ لیتر در ثانیه است. وی با بیان اینکه سد اکباتان همدان ۴۰ میلیون مترمکعب ظرفیت ذخیره آب دارد، بیان کرد: سد اکباتان همدان بیش از یک ماه سرریز داشته است که در حال حاضر با خروج هزار و ۸۸۶ لیتر در ثانیه میزان ذخیره آن نیز کاهش یافته است.

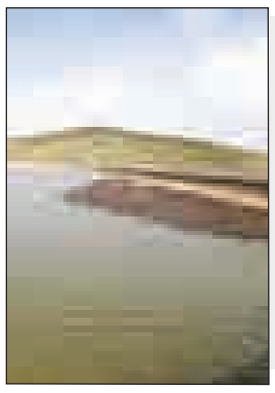

نصب ۶۰ دوربین در نقاط حادثه‌خیز استان

معاون عمرانی استاندار همدان از شناسایی ۶۰ نقطه حادثه‌خیز برای نصب دوربین ثبت تخلف در استان همدان خبر داد.

به گزارش مهر، محمودرضا عراقی در شورای هماهنگی ترافیک و کمیسیون حمل و نقل و ترافیک استان همدان به وجود پروژه‌های نیمه‌تمام در کشور اشاره کرد و گفت: با توجه به امکانات موجود، رفع نقاط حادثه‌خیز در اولویت قرار دارد.

وی با بیان اینکه فرمانداران باید به رفع این مشکلات توجه داشته باشند، افزود: بلوار ارم همدان یکی از نقاط حادثه‌خیز در این شهر بود که تاکنون ۲ دوربین در این بلوار نصب شده و در ۸ نقطه دیگر این بلوار نیز بزودی دوربین کنترل سرعت نصب می‌شود.

عراقی با اشاره به شناسایی ۶۰ نقطه حادثه‌خیز برای نصب دوربین ثبت تخلف در استان همدان بیان کرد: مکاتبات لازم برای در اولویت قرارگرفتن همدان برای اختصاص اعتبارات انجام می‌شود.

وی با اشاره به اینکه ایجاد استراحتگاه‌ها در جاده‌ها در کاهش حوادث جاده‌ای تاثیرگذار است، گفت: در مسیر امامزاده محسن(ع) و گنجنامه همدان اقدامات خوبی انجام شده است.

کاهش ۱۸ درصدی تعداد فوتی‌های حوادث جاده‌ای استان

عراقی به افزایش تعداد خودروها اشاره کرد و با بیان اینکه هر سال به تعداد مسافران همدان افزوده می‌شود، افزود: تعداد فوتی‌های حوادث جاده‌ای استان همدان ۱۸ درصد کاهش داشته که این امر نشان دهنده اثرگذار بودن اقدامات انجام شده است.

معاون عمرانی استاندار همدان با اشاره به اینکه نوع حوادث جاده‌ای بیشتر واژگونی خودرو است، بیان کرد: اتوبان‌ها عریض شده اما برخی رعایت نمی‌کنند و با سرعت رانندگی می‌کنند که باید در این زمینه فرهنگ‌سازی صورت گیرد.

فعالیت ۵۰ پایگاه اورژانس جاده‌ای در استان همدان

رئیس مرکز مدیریت حوادث و فوریت‌های پزشکی استان همدان نیز با بیان اینکه در سالجاری ۴ پایگاه به تعداد پایگاه‌های اورژانس جاده‌ای استان همدان افزوده شده است، گفت: از زمان فعالیت دولت یازدهم ۱۰ پایگاه به تعداد پایگاه‌های اورژانس جاده‌ای استان همدان افزوده شده و هم‌اکنون ۵۰ پایگاه در استان همدان فعال است.

حبیب معصومی با اشاره به اینکه سال گذشته ۲۰ دستگاه آمبولانس با ارزش ۴ میلیارد تومان برای ناوگان اورژانس همدان خریداری شد، از خرید ۲۰ دستگاه آمبولانس بنز به ارزش ۶ میلیارد تومان در سالجاری خبر داد.

مدیر پزشکی قانونی همدان نیز در این جلسه گفت: تصادفات درون شهری همدان در ۵ ماه نخست سال گذشته ۳۹ فوتی و امسال ۲۸ فوتی داشته است. علی احسان صالح آمار فوتی‌های تصادفات برون شهری استان همدان در سال گذشته را ۱۶۶ نفر و آمار امسال را ۱۵۲ نفر عنوان کرد و گفت: فوتی‌های امسال ۱۸ درصد کاهش داشته است. وی تعداد فوتی‌های تصادفات جاده‌های خاکی و روستایی در سال گذشته و امسال را نیز در هر سال ۱۰ نفر اعلام کرد.

عوارض آزادراه همدان ـ ساوه ۱۲/۵ درصد افزایش یافت

مدیرکل حمل‌ونقل و پایانه‌های همدان هم با اعلام اینکه نرخ عوارض کمتر از سایر نقاط کشور است، گفت: عوارض آزادراه همدان ـ ساوه ۱۲/۵ درصد افزایش یافت.

نصرت‌ا... حیدری افزود: براساس قانون مشارکت مصوب مجلس در حوزه وزارت راه و شهرسازی، اختیار لازم را داده است که بخش خصوصی را برای اجرای آزادراه‌ها انتخاب کند.

وی با اشاره به اینکه بر آن مبنا وزارت راه تعهد می‌کند در آزادراه‌ها عوارضی را تعیین کند، افزود: اگر میزان تردد کمتر از میزان تعهد انجام شده باشد وزارت راه و شهرسازی یارانه‌ای را پرداخت می‌کند.

حیدری با بیان اینکه براساس قانون همه ساله در زمینه عوارض بازنگری می‌شود، بیان کرد: نرخ عوارض بازنگری می‌شود و امسال بر مبنای این قانون نرخ عوارض کشور تصویب و از ۱۵ شهریور ماه اجرای آن آغاز شد.

وی با بیان اینکه نرخ افزایش عوارض در سطح کشور ۱۴/۷ درصد و در استان همدان ۱۲/۵ درصد بوده است، گفت: پیمانکاران معتقدند که وزارت راه اختیار راه‌های خود را برعهده بگیرند چون صرفه اقتصادی ندارد ولی در مجموع نرخ عوارض همدان کمتر از سایر نقاط کشور است.

مدیرکل حمل و نقل و پایانه‌های استان همدان بیان کرد: واژگونی خودروها در آزادراه همدان-ساوه افزایش یافته که علت آن سرعت غیرمجاز، کنترل نکردن وسیله نقلیه و خواب‌آلودگی است.

حیدری با بیان اینکه اعتبارات استانی کفاف راهداری را نمی‌دهد، گفت: سال گذشته اعتبارات فصل راه استان ۴۴ میلیارد تومان بوده که ۹ میلیارد تومان تخصیص داده شد و این میزان اعتبار پاسخگوی نیازها نبود.

تصادفات درون‌شهری جان ۳۱ نفر را در همدان گرفت

رئیس پلیس راهنمایی و رانندگی همدان از تضاد پلیس راهور با شهرداری همدان در ایجاد سرعتگاه‌ها گلایه کرد و گفت: تصادفات درون‌شهری جان ۳۱ نفر را در همدان گرفت.

علی فکری افزود: کاهش خوبی در تصادفات معابر درون شهری رخ داده است ولی باید امر پیشگیری را تقویت کرد تا بتوان وضعیت را بهبود بخشید.

وی با اعلام اینکه در ۵ ماهه نخست امسال ۳۱ نفر در معابر درون شهری به سبب تصادفات کشته شده‌اند، گفت: این رقم سال گذشته ۴۸ نفر بوده که شاهد کاهش ۳۵ درصدی تلفات فوتی در سال ۹۵ هستیم.

فکری بیان کرد: همدان ۱۶ نفر فوتی، ملایر ۵ نفر فوتی، نهاوند یک نفر فوتی، کبودراهنگ دو نفر فوتی، اسدآباد دو نفر فوتی، بهار یک نفر فوتی، رزن یک نفر فوتی داشته و شهرستان‌های فامنین و تویسرکان تصادف منجر به فوت نداشته‌اند.

وی با اشاره به اینکه در این تصادفات ۱۸ نفر عابر پیاده و ۸ نفر موتورسیکلت‌سواران بوده‌اند، گفت: از این تعداد ۳ نفر در صحنه، ۲۶ نفر در بیمارستان و مابقی در حین انتقال فوت شده‌اند.

فکری بلوارهای بعثت، احمدی روشن، کربلا حدفاصل صدا و سیما تا میدان مریانج، مطهری حدفاصل بیمارستان بعثت تا شهرک بهشتی را پرتصادف‌ترین نقاط شهر همدان برشمرد و افزود: این بلوارها نیازمند نرده‌کشی هستند که انتظار می‌رود همکاری لازم در این زمینه انجام شود.

ساماندهی بدهی و مطالبات دستگاه‌های اجرایی استان

نماینده وزیر و مدیر کل امور اقتصادی و دارایی استان همدان از ساماندهی وضعیت بدهی و مطالبات دستگاه‌های اجرایی استان خبر داد.

سید ناصر محمودی در جلسه معارفه ذی‌حساب اداره کل راهداری، حمل و نقل و پایانه‌های استان همدان گفت: بحث بدهی‌ها و مطالبات دستگاه‌های اجرایی استان یکی از مشکلات گریبان‌گیر امروز است که باید مشخص شود دولت چه میزان بدهکار و چه میزان طلبکار است که در این راستا درصدد هستیم تا پایان سالجاری میزان بدهی و مطالبات دولت را در سامانه‌ای به نام سماد جمع‌آوری کنیم.

به گفته وی بدهی‌هایی که دستگاه‌های اجرایی استان تا پایان فروردین ماه سال ۹۵ داشته‌اند، ۲۸۷ میلیارد تومان و مطالباتشان ۳۳ میلیارد تومان بوده است که ۸۰ درصد مربوط به پیمانکاران و ۲۰ درصد مربوط به بخش کارکنان دولت است.

به گزارش روابط عمومی اداره کل امور اقتصادی و دارایی استان همدان، وی یکی دیگر از طرح‌های مهم وزارت اقتصاد و دارایی را ایجاد سامانه مدیریت مولدسازی اموال دولتی عنوان کرد و افزود: این سامانه با نام سادا برای مشخص کردن اموال منقول و غیرمنقول اموال دولتی فعالیت می‌کند.

محمودی در ادامه به درآمدهای استان و نوع آنها اشاره کرد و گفت: امروز شرکت‌های دولتی زیان‌ده هستند و ما باید در حمایت از بخش خصوصی و سرمایه‌گذاری به سمت تقویت این حوزه و رشد اقتصاد کشور برویم. در این راستا باید به سمتی حرکت کنیم که با استقرار نظام مالی کشور درآمد جاری بودجه کشور به درآمد نفتی متکی نباشد. وی افزود: در حوزه نظارت مالی و پرداخت حقوق دستگاه‌های اجرایی استان و کشور در حوزه معاونت خزانه‌داری کل قرار گرفته است. راهبرد اساسی که وزیر اقتصادی در کشور طراحی کرد و ما نیز آن را در قالب برش استانی محقق کردیم اجرا و پیاده‌سازی خزانه‌داری الکترونیک است که در استان همدان هم به عنوان پایلوت اتفاق افتاد و با این طرح امروز حقوق تمامی کاکنان دولت در یک زمان به حساب‌های شخصی آنها واریز می‌گردد.

مدیرکل امور اقتصادی و دارایی استان همدان در ادامه این جلسه به نقش و حضور ذی‌حسابان در دستگاه‌های اجرایی اشاره کرد و گفت: ذی‌حسابان در دستگاه‌های اجرایی ابتدا به عنوان مشاور سازمان و مدیرکل فعالیت می‌کنند، با اینکه باید مقررات مالی را نیز در حوزه کاری مدنظر داشته باشند.

مدیر کل راهداری، حمل و نقل و پایانه‌های استان همدان نیز از فعالیت‌های گسترده این اداره کل پس از جدا شدن از شهرسازی سخن گفت و یکی از ضرورت‌های پیش رو را استقلال سیستم مالی اداره کل و برقراری ذی‌حسابی در آن عنوان کرد.

به گفته نصرت اله حیدری اداره کل راهداری و حمل و نقل استان همدان به عنوان دومین اداره کل در کشور است که ذی‌حساب آن مشخص می‌شود.

در ادامه، معاون نظارت مالی و رئیس خزانه معین استان به وضعیت بدهی و مطالبات دولت اشاره کرد و گفت: در راستای قانون رفع موانع تولید، دستگاه‌های اجرایی باید میزان بدهی و مطالبات خود را به اداره کل اقتصاد و دارایی اعلام کنند تا اداره کل در جمع‌بندی نهایی آن را به مرکز ابلاغ کرده و پیگیر باشد.

سید مهدی ابوالقاسمی افزود: در راستای خزانه‌داری الکترونیک امروز ۶ حساب واحد در استان برقرار شده است تا به صورت متمرکز در یک زمان حقوق به حساب کارمندان واریز شود.

لازم به ذکر است در پایان این جلسه حسین زارعی کیان به عنوان ذی‌حساب اداره کل راهداری، حمل و نقل و پایانه‌های استان همدان معرفی شد.

دوباره‌کاری مصوبات غیر کارشناسی در شورای ترافیک نهاوند

نهاوند- میترا عباسی- خبرنگار همدان‌پیام: سومین نشست شورای ترافیک در شهرستان نهاوند با نیم ساعت تأخیر و غیبت تعدادی از اعضای این شورا در حالی برگزار شد که نشست قبلی شورای ترافیک اواسط خردادماه امسال برگزار شده بود.

همین تأخیر در برگزاری، اجرایی نشدن ۸ مصوبه از ۱۱ مصوبه نشست گذشته نشان از بی‌اهمیت بودن شورای ترافیک برای مسئولان، آن هم در شهرستانی که بنا به اعلام فرمانده پلیس راه شهرستان در همین نشست، رتبه نخست تصادفات منجر به فوت را در استان دارد و در شهریورماه سالجاری نسبت به مدت مشابه سال گذشته تصادفات منجر به فوت رشد ۳ برابری داشته است.

از طرفی هم احداث سرعت‌کاه مقابل شرکت ایران خودرو، یکی از مصوبات شورای ترافیک در خردادماه امسال بود که متأسفانه به دلیل جانمایی غیر کارشناسی، با اعتراض شهروندان مواجه شد و حالا مجدداً برداشتن یا جانمایی مناسب این سرعت‌کاه‌ها، مصوبه جدید شورای ترافیک شد. باز هم اگر بگوییم اینگونه مسائل نشان از آن دارد که برگزاری شورای ترافیک تنها یک رفع تکلیف است و خروجی مناسبی با توجه به هدررفت وقت ۲ ساعته مسئولان ندارد؛ بیراه نگفته‌ایم.

پس از ناکامی پل زیرگذر، پل روگذر در سه‌راهی کفراش احداث می‌شود

احداث پل زیرگذر یکی از مهمترین مصوبات شورای ترافیک بود که پس از حدود ۲ سال، سال گذشته اجرا شد، و حالا به دلیل نداشتن روشنایی مناسب برای رانندگان به یکی از معضلات تبدیل و همین مسأله نبود نور کافی باعث بی‌استفاده ماندن این زیر گذر شده است.

حالا در نشست اخیر شورای ترافیک این بار احداث پل روگذر در این منطقه مصوبه جدید شورای ترافیک است که این مسأله هم بی‌تأثیر بودن شورای ترافیک را می‌رساند.

خط‌کشی محورهای مواصلاتی آورزمان تا سر برجک، نصب تابلو در روستایی بانسره، نصب و تعمیر تابلوهای گردنه نورآباد و همچنین آزادسازی حریم در محور روستای شهرک تا سراب فارسبان و هم تعریض و بهسازی هزار و ۳۰۰ متر از گردنه برزول که هفته آینده به مرحله آسفالت‌ریزی می‌رسد، از جمله اقدامات مسکن و شهرسازی برای ایمن‌سازی محورهای مواصلاتی بود که در این نشست مطرح شد.

یادداشت روز

هوشیار باشیم؛ زنگ انتخابات رسید

۱- اگرچه اعلام شده که انتخابات دوازدهمین دوره ریاست‌جمهوری و پنجمین دوره شوراهای اسلامی شهر و روستا رسماً از دی‌ماه آغاز خواهد شد، اما فعالیت‌های داوطلبان احتمالی و فعالان سیاسی و رقابتی شدن فضا در انتظار آغاز تقویم انتخابات و فصل تبلیغات نمانده است.

این مشکلی است که در تمام انتخابات وجود دارد و معمولاً به دلیل نبود صراحت قانونی و تعیین نشدن مصداق‌ها، برخوردی هم با آن نمی‌شود حتی در مواردی به بهانه ایجاد شور انتخاباتی از این نوع فعالیت‌های غیررسمی، استقبال هم می‌شود.

۲- هزینه برگزاری انتخابات در ایران به دلیل برگزاری سالانه یک انتخابات، بالا است و به همین دلیل تلاش شده تا با همزمانی برگزاری ۲ انتخابات با هم در یک زمان، در هزینه‌های انتخابات صرفه‌جویی شود.

در مجلس هم گروهی از نمایندگان در حال مطالعه طرحی هستند تا هر ۴ انتخابات را در یک زمان برگزار کنند و به این ترتیب هر ۴ سال، ۳ انتخابات و هر ۸ سال با توجه به ۸ ساله بودن دوره فعالیت مجلس خبرگان، ۴ انتخابات برگزار خواهد شد.

البته گروهی هم به دنبال این هستند که تاریخ انتخابات شوراها را از انتخابات ریاست‌جمهوری، به دلیل آنچه تأثیرگذاری منفی می‌نامند، تغییر دهند که البته به نظر نمی‌رسد این دو گروه توفیقی در پیشبرد اهداف خود، حاصل کنند.

۳- وزارت کشور دولت یازدهم توانسته از آزمون برگزاری انتخابات سال ۹۴ سربلند بیرون بیاید و اکنون، ادعا کند که توانسته است، انتخابات را به لحاظ شکلی، به صورتی قانونی و به دور از چالش و درگیری و حتی ورود آسیب خواسته و ناخواسته به مجریان انتخابات، برگزار کرده است.

بسیاری دلیل این توفیق وزارت کشور را در رعایت تقویم انتخابات و تأکید بسیار بر آموزش دست‌اندرکاران انتخابات می‌دانند.

در انتخابات سال ۹۴، این آموزش دست‌اندرکاران و مسئولان انتخابات بود که قبل از انتخابات، بیشترین زمان را به خود اختصاص داده بود تا در هنگام برگزاری انتخابات، هر کس وظیفه خود را بداند و اجازه ایجاد چالش را ندهد.

این تجربه باعث شده تا وزارت کشور برای انتخابات سال ۹۶ هم آموزش را جدی‌ترین موضوع قلمداد کند.

۴- قائم‌مقام و معاون سیاسی وزیر کشور و کسی که در انتخابات ۹۶ ریاست ستاد انتخابات کشور را بر عهده خواهد داشت، در این هفته به همدان سفر خواهد کرد. این سفر در ادامه سفرهای مقیمی به استان‌های کشور و برگزاری جلسات آموزشی و توجیهی با فرمانداران و بخشداران، به عنوان مجریان انتخابات، است.

این سفر را می‌توان، آغاز رسمی فرایند آمادگی برای انتخابات ۹۶ در استان و به صدا درآمدن زنگ انتخابات دانست.

۵- برگزاری انتخابات کارکرد اصلی وزارت کشور است و در واقع هر مسئولی در این وزارتخانه با علم به این موضوع، مسئولیت می‌پذیرد هرچند در اولویت‌های سال ۹۵ این وزارتخانه، اقتصاد مقاومتی اولویت نخست وزارت کشور است و بعد از آن رسیدگی به آسیب‌های اجتماعی قرار گرفته و با وجود آنکه وزیر کشور، ۶۰ درصد تلاش‌های وزارت کشور را اجرای اقتصاد مقاومتی اعلام کرده است، اما بر کسی پوشیده نیست که انتخابات، اولویت نانوشته این وزارتخانه، در هر شرایطی است.

۶- یک نگرانی بزرگ برای انتخابات آینده از سوی دلسوزان مطرح است وآن هم این است که فضای رقابت بر اساس تأمین منافع ملی شکل نگیرد و دو جناح و فعالان سیاسی، فضای رقابت را به محلی برای دامن زدن به گسست اجتماعی تبدیل کنند.

متأسفانه سپهر سیاسی ایران به‌گونه‌ای شکل گرفته که گویا دو جناح قرار است به‌گونه‌ای با هم رقابت کنند که پیروزی یکی با اضمحلال آن یکی برابر باشد و آمدن به میدان این، همراه با بیرون رفتن از میدان دیگری باشد.

این نوع رقابت، تاکنون تنها سرمایه اجتماعی کشور را به باد داده است و حوادث سال ۸۸ هم به خوبی مؤید این مطلب است.

۷- انتخابات سال ۹۶ با روندی که آغاز شده است، اگر با هوشیاری وزارت کشور و نهادهای مسئول همراه نباشد، می‌تواند شرایط ۸۸ را بازآفرینی کند و به همین دلیل رئیس ستاد انتخابات کشور، با دارا بودن این تجربه، باید از امکان تکرار آن شرایط پیشگیری کند.

به هر حال زنگ انتخابات فرا رسیده و کشور هم برای انتخابات در حال آماده شدن است و آنچه اهمیت دارد آموزش قانون به عموم بخصوص فعالان سیاسی است تا با هوشیاری همواره منافع ملی را مدنظر داشته باشند و یک رقابت انتخاباتی را که برای افزایش اقتدار نظام در قانون پیش‌بینی شده است، به محلی برای آسیب به نظام و منافع ملی تبدیل نکنند.

روان‌شناسی علم گسترده و تخصصی است

عضو هیأت علمی دانشگاه بوعلی‌سینا همدان گفت: روان‌شناسی بنیان علمی مدون و مشخص برای درمان دارد و حوزه درمان باید تخصصی کار شود.

حسین محققی در مراسم آغاز به کار مرکز خدمات روان‌شناختی و مشاوره همدان، افزود: مبنای علم روان‌شناسی در دنیا یکسان است. در کشور اسلامی ما باید از ماهیت معنوی مبتنی بر ساختار علم روان‌شناسی، در درمان استفاده شود. وی با یادآوری این که علم روان‌شناسی به مانند سایر علوم حوزه گسترده و وسیعی دارد، گفت: مرکز روان‌شناختی آسمان با توجه بر ماهیت تخصصی درمان این علم، در حوزه زوج درمانی و خانواده فعالیت دارد.

رکن اصلی فعالیت این مرکز، تمرکز بر پیشگیری از مشکلات شناختی- رفتاری خانواده‌هاست.

شنیده‌ها

shenide@hamedanpayam.com

۱- هلندی‌ها در کشاورزی استان سرمایه‌گذاری می‌کنند. گویا هلندی‌ها برای آغاز کار خود در همدان، ۵۰ هکتار زمین آبی خریداری خواهند کرد. گفتنی است هلندی‌ها برای این سرمایه‌گذاری هیچ تسهیلاتی هم نمی‌خواهند.

۲- مرخصی مدیران برای سفر به موضوع مزاح استاندار در کارگروه تسهیل استان تبدیل شده است. گویا برخی مدیران یا در سفر بوده‌اند یا تازه از سفر آمده بودند که این فرایند در عملکرد ستاد تسهیل تأثیرگذار بوده است. گفتنی است آخرین فرصت تعطیلات تابستانی با استقبال مردم همراه شده است.

۳- قفل مشکلات بانک کشاورزی استان در تهران گشوده شده است. گویا این قفل پس از دیدار استاندار با مدیرعامل و هیأت مدیره بانک در تهران و گلایه از همراهی نکردن بانک با توسعه استان، گشوده شده است. گفتنی است به رغم این، استاندار از سرپرست بانک در همدان، خواستار گشایش قفل تسهیلات این بانک در استان هم شده است.

۴- سفر اروپایی هنوز به عنوان جایزه تشویقی در برخی دستگاه‌ها داده می‌شود. گویا وزیر کار برای تقدیر از بانک توسعه تعاون از سفر فرانسه به عنوان هدیه استفاده کرده است. گفتنی است این تقدیر به خاطر عملکرد این بانک در تسهیلات اشتغال بوده است.

۵- بزودی تغیرات مدیریتی در بانک سپه استان انجام می‌شود. گویا این تغییرات به پیشنهاد استاندار و برای تسهیل در کار مردم خواهد بود. گفتنی است استاندار در آخرین جلسه ستاد تسهیل پس از مشاهده اختلاف نظر رئیس امور شعب و معاون اعتبارات این بانک در پرداخت تسهیلات به یک واحد تولیدی، گفته وقتی این همه اختلاف هست، بهتر است یکی از شما زودتر از استان منتقل شود تا کار مردم معطل نماند گویا معاون اعتبارات بانک سپه این پیشنهاد استاندار را پذیرفته است.

خبر

مدیر توزیع برق تویسرکان مطرح کرد

مصرف برق در ایران ۲/۵ برابر استاندارد جهانی

تویسرکان- خبرنگار همدان‌پیام: با توجه به آخرین آمار، مصرف برق به ۵۲ هزار و ۶۹۵ مگاوات رسیده که بیشترین مصرف در تاریخ صنعت برق کشور بوده است.

مدیر توزیع برق تویسرکان در گفت‌وگو با خبرنگار ما با تأکید بر اینکه مصرف برق مصرفی در ایران ۲/۵ برابر استاندارد جهانی است، گفت: ۳۷ درصد انرژی در بخش خانگی مصرف می‌شود که ساعات اوج بار مصرف در ۶ ماهه نخست سال از ساعت ۲۰ تا ۲۴ بوده و در ۶ ماهه دوم سال از ساعت ۱۷ تا ۲۱ است.

رضا جلیلوند افزود: مانور مدیریت بحران با حضور ۲۲ اکیپ از سراسر استان به طول ۱۰۰ کیلومتر است که در آن شبکه ۷۰ دستگاه پست هوایی عایق‌سازی، اصلاح و بهسازی خواهد شد.

وی اجرای برخی از طرح‌ها و پروژه‌ها و فعالیت منطقه برق تویسرکان را اینگونه بیان کرد: احداث فیدر ۲۰ کیلووات جدید لامیان و سهامیه و پروژه حدفاصل پست تویسرکان، باقرآباد به طول ۴/۵ کیلومتر با اعتبار ۲ میلیارد ریال، احداث طرح رینگ فیدر باقرآباد منجان به طول ۱/۵ کیلومتر با هزینه ۳۵۰ میلیون ریال، پست عمومی روستای اشترمل با نصب ۱۰۰ کیلوولت‌آمپر کم تلفات با هزینه ۵۰۰ میلیون ریال انجام گرفته است.

جلیلوند گفت: پست عمومی روستای قلعه قاضی با نصب پست ۱۰۰ کیلوولت‌آمپر کم‌تلفات با اعتبار ۵۰۰ میلیون ریال و پست عمومی شهرک عین‌آباد با نصب پست ۱۰۰ کیلوولت‌آمپر کم تلفات با اعتبار ۵۰۰ میلیون ریال بوده است.

مدیر توزیع برق تویسرکان از افتتاح برخی از پروژه‌های احداث شده در هفته دولت ۹۵ در شهرستان گفت: پروژه بهسازی و رفع حریم شبکه ۲۰ کیلوولت روستای باباپیرعلی با اعتبار ۶ میلیارد ریال، بهسازی و رفع حریم شبکه ۲۰ کیلوولت روستاهای وردآورد علیا، اشترمل، سنگ‌سفید با اعتبار ۷۲۰ میلیون ریال، اصلاح و بهینه‌سازی شبکه‌های فشار ضعیف روستایی و احداث کابل خودنگهدار به طول ۱۲ کیلومتر با اعتبار ۳ هزار و ۷۰۰ میلیون ریال برای روستاهای باباکمال، میانده، وردآورد، باباپیر، قلعه‌نو، شان‌آباد، بادامک، سنگ‌سفید، جیجانکوه مین‌آباد و قلقل بوده است.

جلیلوند در ادامه اقدامات انجام شده را مفید دانست وافزود: در بحث پست‌های هوایی خیابان‌های توحید سرابی، بلوار اشرفی اصفهانی و شهرک طالقانی با اعتبار ۹۰۰ میلیون ریال انجام شده است.

پیام تاریخ، تمدن و فرهنگ مادستان
The Message Of Madestan's History & Civilization & Culture
روزنامه همدان پیام
۳
شنبه ● ۲۷ شهریورماه ۱۳۹۵ ● شماره ۲۷۳۴
مادستان
madestan@hamedanpayam.com

تکمیل کریدور شمال استان در صورت تأمین اعتبار

ساخت و تکمیل کریدور شمال استان همدان از مهمترین برنامه‌های حوزه راه بخش قروه درجزین است که در صورت تأمین اعتبار این پروژه تکمیل می‌شود.
بخشدار قروه درجزین در جمع خبرنگاران گفت: تکمیل کریدور شمال استان در این بخش حدفاصل روستای کاج تا روستای دهلق باقی مانده است که درصورت تأمین اعتبار این پروژه تکمیل می‌شود.
به گزارش ایسنا، محمد سلطانی با بیان اینکه از ابتدای دولت تدبیر وامید ۴۸ میلیارد ریال به حساب دهیاری‌های این بخش واریز شده است، افزود: این میزان اعتبار در راستای عمران و آبادانی روستاهای این بخش هزینه شده است.
وی از واگذاری ۲۰ واحد مسکن مهر در شهر قروه درجزین در مهرماه خبر داد و گفت: مسکن مهر ۲۱۸ واحدی شهر قروه درجزین با ۸۰ درصد پیشرفت فیزیکی و ۱۰۰ میلیارد ریال اعتبار در حال احداث است که ۲۰ واحد از آن در مهرماه و مابقی هم به مرور در سالجاری به بهره‌برداری می‌رسد.
به گفته سلطانی، در هفته دولت امسال ۱۲ پروژه در بخش قروه درجزین با اعتبار ۶۸ میلیارد ریال به بهره‌برداری رسیده است.
وی با اشاره به پیشرفت فیزیکی پروژه‌های مهم این بخش ادامه داد: سد شنجور با پیشرفت ۹۷ درصدی با ۳۳ میلیارد ریال اعتبار، کریدور شمال استان حد فاصل کاج دهلق با ۳۰ درصد پیشرفت فیزیکی با ۲۵۰ میلیارد ریال اعتبار، مجتمع اداری شهر قروه با ۹۵ درصد پیشرفت فیزیکی و با ۳۲۰ میلیارد ریال اعتبار، مرکز درمان بستر با ۹۰ درصد پیشرفت فیزیکی و هزار و ۴۰۰ میلیارد ریال و کمربندی فاز ۲ با ۵۰ درصد پیشرفت فیزیکی با ۶۰۰ میلیارد ریال در دست ساخت است.

قانونی که مجلس هشتم به میراث گذاشت

اجازه مشروط به فعالیت ۱۰ چاه غیرمجاز در نهاوند

شهرستان نهاوند با توجه به موقعیت جغرافیایی و کوه‌های مرتفع یکی از مناطق پر باران استان بوده که عمده بارش‌های آن به صورت باران در فصل پاییز و بهار است. این شهرستان همانند سایر شهرهای استان در سالیان اخیر با کاهش بارندگی‌های جوی در مقایسه با سال‌های گذشته برخوردار بوده که این عامل باعث پایین رفتن سطح آب و در نتیجه به صدا در آمدن زنگ کم‌آبی شده است.
هفته گذشته در نشست شورای حفاظت از منابع آب شهرستان نهاوند مسأله ادامه فعالیت چاه‌های بدون مجوز پیش از سال ۸۵ مورد بحث قرار گرفت که با ادامه فعالیت ۱۰ چاه عمیق که مجوز انسداد داشتند، مشروط به برداشت میزان مشخصی آب موافقت شد.
به گزارش ایرنا؛ مدیر امور آب نهاوند در شورای حفاظت از منابع آب شهرستان نهاوند در این‌باره گفت: بر اساس قانون مصوب مجلس شورای اسلامی مبنی بر لزوم دادن مجوز به چاه‌های غیرمجازی که پیش از سال ۸۵ حفر شده‌اند، تعداد ۱۰ چاه عمیق در شهرستان که دارای مجوز انسداد بودند، شناسایی شد و تعیین وضعیت آنها نیز به عهده شورای شهرستان گذاشته شده است.
آرش کولیوند افزود: ادامه فعالیت این ۱۰ حلقه چاه مشروط به نصب کنتور، سهمیه مشخص و نداشتن کشت همزمان در مزارعی است که از این چاه استفاده می‌کنند.
وی بیان کرد: علاوه بر این تعداد ۱۰ چاه نیز که مشمول قانون فوق نبوده‌اند شناسایی شده که ۵ حلقه آنها پر شده و ۵ حلقه دیگر نیز پلمپ شده‌اند.
کولیوند ادامه داد: در شهرستان نهاوند ۵۵۰ چاه غیر مجاز وجود داشت که ۲۵۰ حلقه آنها تاکنون مسدود شده و از این تعداد ۸۵ حلقه مربوط به ۲ سال گذشته بوده است.
وی همچنین گفت: پرونده ۱۶ حلقه دیگر که دارای شرایط لازم نیست و لازم است مسدود شوند که در دادگاه در حال پیگیری است تا زمان تعیین تکلیف اجازه بهره‌برداری به آنها داده نشده است.
به گفته کولیوند، با توجه به سیاست‌های وزارت نیرو در زمینه جلوگیری از افت آب‌های سطحی در شهرستان نهاوند اقدام‌های پیشگیرانه‌ای در این زمینه صورت گرفته و برابر با قانون جلوی فعالیت چاه‌های غیر مجاز گرفته شده است و ما در حال حاضر هیچ چاه عمیق غیرمجاز که از آن بهره‌برداری شود، نداریم.
وی در خصوص چاه‌های نیمه عمیق در شهرستان هم گفت: کل چاه‌های موجود نیمه عمیق در نهاوند ۲۸۲ حلقه چاه بوده که فقط ۱۵۰ حلقه آن در روستای زرامین قرار گرفته و لازم است از طرف شورای حفاظت از منابع آب برای اینها هم تصمیم‌گیری شود.
کولیوند نصب کنتور هوشمند روی چاه‌های مجاز را از اقدام‌های صورت گرفته برای جلوگیری از مصرف بی‌رویه آب برشمرد و افزود: یکی از راهکارهای کنترل مصرف آب نصب کنتور هوشمند روی چاه‌های مجاز است که بر اساس آن میزان سهمیه مصرف بر اساس آن تعیین می‌شود.
وی همچنین گفت: برای نصب کنتور هوشمند تا کنون ۲۱۶ مورد عقد قرارداد شده که ۲۰۷ مورد آنها کنتور هوشمند را نصب کرده‌اند و ۱۴۴ مورد نیز برای مدت یک سال دیگر شارژ شده‌اند.
مدیر امور آب نهاوند افزود: سال گذشته سال پر بارشی برای کل استان بود و در نهاوند در ایستگاه ورانیه ۸۱۱ میلیمتر بارندگی وجود داشته که ۵۰ درصد از میانگین بلندمدت بیشتر بوده است .
وی کل منابع آب‌های زیرزمینی نهاوند را ۴۹۰ میلیون مترمکعب اعلام کرد و گفت: ذخایر آب نهاوند ۴۹۰ میلیون متر مکعب است که میزان مصرف از این منابع ۵۱۰ میلیون متر مکعب است و بر همین اساس میزان افت سطح آب‌های زیرزمینی ۷۵ سانتی مترمکعب در سال است.
کولیوند همچنین بیان کرد: افت سطح آب زیر زمینی نهاوند در سال زراعی ۹۳ - ۹۴، ۱۱۱ سانتی‌متر بوده که ۲۴ میلیون متر مکعب کسری آب وجود داشته؛ اما در مقایسه با دیگر شهرهای استان بهتر بوده است.

مسدود شدن ۲۵۰ حلقه چاه غیرمجاز نهاوند

فرماندار نهاوند هم با بیان اینکه مدیریت در مصرف آب شرب و کشاورزی برای ما در هر شرایط واجب است، گفت: ۲۵۰ حلقه چاه از ۵۵۰ حلقه چاه غیرمجاز در شهرستان نهاوند مسدود شدند.
کریم حمیدوند با تأکید بر اینکه جهان در آینده با بحران آب مواجه است، افزود: در سال آبی جاری همچنان که دیدیم و گزارش‌ها عنوان شد شرایط خوبی را فراهم کرد؛ اما این شرایط و بارش‌ها مقطعی بوده است.
وی با اشاره به اینکه همچنان باید مدیریت بر مصرف در شهرستان ترویج شود، بیان کرد: دستگاه مربوط و غیر مربوط در شهرستان به نحوی در این راستا انجام وظیفه می‌کنند. حمیدوند با اشاره به مسدود شدن ۲۵۰ حلقه چاه از ۵۵۰ حلقه چاه غیرمجاز نهاوند، گفت: ۱۰ چاهی که در شهرستان دارای پروانه بهره‌برداری بودند و در سال ۹۳ با توجه به قانون مجلس و همچنین ابلاغ وزارت نیرو مشمول قانون پلمپ شدند؛ پس از تأیید نهایی کمیسیون منابع آب استان فک پلمپ می‌شوند.
فرماندار نهاوند با اشاره به اینکه این اقدام برابر دستورالعمل‌های موجود از سوی وزارتخانه نیرو و مجلس قانونی است، بیان کرد: فک پلمپ‌هایی که صورت می‌گیرد با توجه به سهمیه کم آب این چاه‌ها مشروط به پذیرفت شروطی چون به‌کارگیری شیوه‌های نوین آبیاری، کشت ارقام کم آب‌بر و پربازده و... است.
وی در ادامه با اشاره به معوقه ۱۵۰ میلیون تومانی ۱۴ میرآب نهر شعبان نهاوند، گفت: پیگیر پرداخت مطالبات میرآب‌های نهر شعبان هستیم و در تلاش هستیم که بخشی از مطالبات تا پایان سال پرداخت شود.

کوتاه از شهرستان

خلع ید ۹۵ هزار و ۴۰۰ مترمربع از اراضی ملی در کبودراهنگ

۹۵ هزار و ۴۰۰ متر مربع از اراضی منابع طبیعی در شهرستان کبودراهنگ خلع ید شد.
فرمانده انتظامی شهرستان کبودراهنگ در این‌باره گفت: از خردادماه امسال تاکنون با شکایاتی که از طریق منابع طبیعی شهرستان در خصوص تصرف اراضی ملی توسط افراد سودجو در شهرستان صورت گرفت، ۹۵ هزار و ۴۰۰ متر مربع از اراضی ملی خلع ید و در اختیار منابع طبیعی شهرستان قرار گرفته است. به گزارش روابط عمومی فرماندهی انتظامی استان، محمدعلی محمدی افزود: در این خصوص تعداد ۵ نفر متهم هم توسط مأموران انتظامی دستگیر و پس از تشکیل پرونده برای رسیدگی به اتهامات در اختیار مقام قضایی قرار گرفتند.
وی گفت: آخرین پرونده در خصوص موارد ذکر شده شکایت اداره منابع طبیعی شهرستان مبنی بر تصرف غیر قانونی ۱۴ هزار متر مربع از اراضی ملی توسط شخصی به هویت معلوم در یکی از روستاهای این شهرستان بود.
به گفته محمدی، متهم توسط مأموران انتظامی دستگیر و به بزه انتسابی اعتراف و پرونده زمین‌خواری در اختیار مقام قضایی قرار گرفت.

پیشرفت ۶۰ درصدی طرح ٤خطه شدن تویسرکان- جوکار

طرح ٤خطه شدن تویسرکان- جوکار با ۶۰ درصد پیشرفت فیزیکی در دست اجراست.
مدیرکل راه‌وشهرسازی استان همدان در این‌باره گفت: طرح ٤خطه شدن تویسرکان- جوکار تأثیر بسزایی در تسهیل حمل‌ونقل جاده‌ای و برون‌رفت تویسرکان از بن‌بست دارد.
محمد رودباری، کاهش تصادف‌ها و کوتاه‌تر شدن راه ارتباطی استان همدان با استان‌های غرب کشور را از جمله مزایای اجرای طرح ٤خطه شدن تویسرکان- جوکار تا سه‌راهی فرسفج برشمرد. به گزارش روابط عمومی راه‌وشهرسازی استان، وی ادامه داد: این طرح با بیش از ۶۰ درصد پیشرفت فیزیکی در حال اجراست و از سال ۸۹ با اعتبار اولیه ٤ میلیارد و ۶۰۰ میلیون ریال آغاز شده است و ۱۵ کیلومتر آن تا پایان سال به بهره‌برداری می‌رسد.
وی هدف از اجرای طرح ٤خطه شدن تویسرکان- جوکار، را افزایش ظرفیت ترافیک و ایمن‌سازی با توجه به تردد وسایل نقلیه در جاده‌های برون‌شهری، جلوگیری از تصادف‌های جاده‌ای، بهبود رانندگی در شب و روز و سهولت رفت و آمد دانست.

جشنواره

با پایان جشنواره ۲۸ تئاتر استان:

«آبی‌ترین آسمان زمین» و «مجلس مچاله‌خوانی» در راه فجر

» سمانه رضایی

بیست‌وهشتمین جشنواره تئاتر استانی پس از ۳ روز رقابت گروه‌ها و اجرای ۷ نمایش راه یافته به مرحله نهایی به میزبانی شهرستان ملایر سرانجام در روز پنجشنبه به ایستگاه آخر رسید و با معرفی راه‌یابی دو نمایش "آبی‌ترین آسمانی زمین" به کارگردانی محمد قاسمی از ملایر و "مجلس مچاله‌خوانی" به جشنواره تئاتر بین‌المللی فجر به کار خود پایان داد.
کنار رفتن پرده سن پایانی بود بر همه استرس‌ها و شب نخوابی هنرمندانی که تلاش کرده بودند از این مرحله خود را به فجر برسانند و حالا در کنار هم گروهی‌های خود ایستاده یا نشسته و خیره به تندیس‌ها انتظار می‌کشیدند.
پخش موسیقی سنتی و آتش‌بازی پس از قرائت قرآن و پخش سرود ملی، نخستین برنامه‌ای بود که سالن را به وجد آورد و با تشویق حضار همراه شد.
این پایان، آغازی است برای آغاز و جنب وجوش بیشتر
معاون فرهنگی اداره کل ارشاد نخستین سخنرانی بود که بالای سن رفت و گفت که این تمام توان و بضاعت تئاتر استان نیست و نمی‌توان با این ۷ نمایش ارزیابی دقیقی از تئاتر استان داشت.
فروتن به هنرمندان یادآور شد: تئاتر همان برادری و صلح است و باید به احترامات فائق آمد و به حوزه مریدی و مرادی رسید.
وی لازمه بضاعت و همکاری را اعتمادی که هنر باید شکل دهد عنوان کرد و گفت: این جشنواره آغازی است برای آغاز و جنب‌وجوش بیشتر که امیدواریم در جشنواره بیست‌ونهم تئاتر استانی شاهد این هدف‌گذاری‌ها باشیم.
پس از سخنرانی فروتن نوبت به اهدای لوح تقدیر به هیأت داوران حاضر در جشنواره رسید که تشویق شایسته تماشاگران شاهد کمترین قدردانی از آنها به پاس تلاش چند روزه‌ای بود که انجام دادند و با خاطره‌ای خوش ملایر را ترک کردند.
هیاهوی هنرمندان و تماشاگران در زمان پخش کلیپی از ۳ روز برگزاری جشنواره و پذیرایی سنتی چای، لنز دوربین عکاسان و خبرنگاران از نکات قابل توجهی بود که تکرار می‌شد و هیجانی خاص به برنامه داده بود.

نگذاریم تئاتر غریب‌تر از این شود

در ادامه نوبت به فرماندار ملایر رسید که بر روی سن برود و با بیان اینکه هنر نمایش هنر ممتازی است گفت که اما از مظلومیت رنج می‌برد.
عبدالعظیم رضایی ابراز امیدواری کرد: روزی فرا برسد که ما در چارچوب قوانین، در چارچوب هنجارها و ارزش‌های ملی و دینی خودمان که جزو باورهای همه اهالی فرهنگ و هنر است، بتوانیم کارهای خلاقانه مبتکرانه و نویی را به مخاطب خودمان هدیه دهیم که هر روز صحنه تئاتر غریب‌تر از این نشود.

تئاتر مصداق بارز چراغ و آیینه است

اردشیر صالح‌پور یکی از داوران حاضر در جشنواره بود که بر روی سن رفت و با بیان اینکه تئاتر مصداق بارز چراغ و آیینه است گفت: چراغ روشنی‌بخش است و آیینه حقیقت نماست.
این مدرس دانشگاه گفت که زبان تئاتر زبان انسان است و یک زبان شگفت‌انگیز است و به همین دلیل آن را انسانی‌ترین هنرها لقب داده‌اند.
صالح‌پور این را نیز گفت که بهترین سرمایه تئاتر تماشاگران آن هستند و تئاتر حتماً باید به حقیقت و حقانیت و ارزش‌ها توجه داشته باشد و نباید تماشاگران را آسان از دست داد.

هنرمندان در عرصه‌های مختلف در این کشور در غربت بسر می‌برند

اما نماینده مردم ملایر در مجلس شورای اسلامی که در پایان مراسم حضور یافت نیز با بیان اینکه معتقدم هنرمندان در عرصه‌های مختلف در این کشور در غربت بسر می‌برند این را گفت که یک آرزو دارم، اینکه در کشورم روزی نهضتی آغاز بشود و کار این نهضت حمایت از هنرمندان و تفسیر مهربانانه از اعتقادات دینی و باورهای مذهبی ما باشد و این تنها راه جلوگیری از حضور فرهنگ بیگانه در کشور ماست.
محمد کاظمی یکی از مشکلاتی را که در کشور در حال حاضر با آن روبه‌رو هستیم برگزاری کنسرت‌های موسیقی بیان کرد و افزود: بنیانگذار جمهوری اسلامی فرمود خلاف قانون عمل کردن در جمهوری اسلامی خلاف شرع است چون قوانین ما عین شرع است. اگر کنسرتی با مجوز مقامات رسمی اجازه برگزاری می‌گیرد کسانی که آن کنسرت را بر هم می‌زنند خلاف شرع می‌کنند و کسانی هم که از این اغتشاشگران حمایت می کنند قطعاً خلاف شرع عمل می‌کنند.
وی این را نیز گفت که هیچ اصلاح‌طلبی به دنبال انجام کار خلاف شرع نیست اما وقتی یک مقام رسمی اجازه برگزاری مراسم را داد بر هم زدن آن مراسم خلاف شرع است.
پس از این سخنرانی، مهران احمدی بازیگر با تجربه و محبوب کشور پشت تریبون رفت تا با همه توانایی که در بازیگری دارد و طنازی‌های حین اجرا برگزیدگان بخش‌های مختلف را معرفی کند.
نخستین بخش مربوط به طراح بروشور بود که لوح تقدیر و هدیه نقدی به مانا پوراسد برای نمایش "مرا مردی همراه نبود" از همدان رسید.
بخش دوم طراحی گریم بود که لوح تقدیر و جایزه نقدی چهره‌پردازی به وحید محمدی برای نمایش "ماندن در وضعیت آخر" از همدان اهدا شد.
در موسیقی لوح تقدیر و جایزه نقدی به محمد بهراد برای "ابی ترین اسمان زمین" از ملایر رسید و جایزه موسیقی برتر اهدا شد به حسین درویش و فرزاد ظاهری برای نمایش "مجلس مچاله خوانی" از تویسرکان.
در ادامه لوح تقدیر و هدیه نقدی طراحی لباس به نفیسه نصیری برای نمایش "ماندن در وضعیت آخر" از همدان رسید و جایزه دوم طراحی صحنه به محمد قاسمی برای "آبی ترین آسمان زمین" و جایزه اول به شقایق ترابی برای "ماندن در وضعیت" آخر اهدا شد.
اما در بخش بازیگری زن احمدی با اشاره به اینکه در این دوره بانوان بسیار گل کاشتند و خوش درخشیدند گفت: تندیس جشنواره و لوح تقدیر بهترین بازیگری به پری بارانی برای بازی در "آبی‌ترین آسمان زمین"، لوح تقدیر و هدیه نقدی به فائزه اقلیمی از کبودراهنگ، رتبه سوم مشترکاً به لعیا عسلی‌نژاد برای بازی در "ماندن در وضعیت آخر" و محیا جباری برای بازی "نقره داغ"، رتبه دوم مشترکاً به مینا مقامی‌زاده برای "مجلس مچاله‌خوانی" و دلارام ترکی برای "آبی‌ترین آسمان زمین" رسید.
در قسمت بازیگری مرد نیز هیأت‌داوران به دلیل حضور مستمر در عرصه تئاتر استان همدان با اهدای لوح تقدیر و جایزه نقدی به سعید باغبانی برای بازی در نمایش "مرا مردی همراه نبود" از همدان اهدا کرد.
رتبه سوم لوح تقدیر و هدیه نقدی به وحید قلخانباز برای بازی در نمایش "حرکت سیال جنون" از تویسرکان اهدا شد و رتبه دوم لوح تقدیر و هدیه نقدی به امیر بابا شهابی برای بازی در نمایش "ماندن در وضعیت آخر" از همدان اهدا شد.
همچنین تندیس جشنواره به همراه لوح تقدیر و هدیه نقدی و رتبه نخست بازیگری به آ محمد حق‌شناس برای بازی در نمایش "ماندن در وضعیت آخر" از همدان اهدا شد.
در بخش نمایشنامه، لوح تقدیر و هدیه نقدی به عنوان رتبه سوم جشنواره به سعید حسین‌پور نویسنده نمایش "نقره‌داغ" از ملایر، لوح تقدیر و هدیه نقدی به عنوان رتبه دوم جشنواره به محمد قاسمی نویسنده نمایش "آبی‌ترین آسمانی زمین" از ملایر اهدا شد.
با اینکه تندیس جشنواره لوح تقدیر و هدیه نقدی برای رتبه نخست نمایشنامه‌نویسی به سجاد طهماسبی نویسنده نمایش "مجلس مچاله‌خوانی" از تویسرکان اهدا شد.
اما در بخش کارگردانی هیأت‌داوران در این بخش برای تلاش صادقانه و مستمر ۵۰ ساله در تئاتر ملایر لوح تقدیر و جایزه نقدی جشنواره را به هنرمند پیشکسوت بهرام حاجی علی‌اکبری برای نمایش "نقره داغ" اهدا کردند.
در این بخش تندیس جشنواره به همراه لوح تقدیر و هدیه نقدی برای رتبه نخست کارگردانی به محمدقاسمی برای کارگردانی نمایش "آبی‌ترین آسمانی زمین" از ملایر اهدا شد و مشترکا لوح تقدیر و جایزه نقدی برای رتبه دوم کارگردانی به وحید طهماسبی برای کارگردانی نمایش "مجلس مچاله‌خوانی" از تویسرکان و محمدمهدی کلهری برای کارگردانی نمایش "ماندن در وضعیت آخر" از همدان،
در پایان هیأت‌داوران با تقدیر از تلاش صمیمانه تمامی گروه‌های شرکت‌کننده دو نمایش "مجلس مچاله‌خوانی" از تویسرکان به عنوان نمایش برتر و کارگردانی نمایش "آبی‌ترین آسمانی زمین" از ملایر به جشنواره تئاتر بین‌المللی فجر معرفی شد.

الووو پیام

ایمیل ——— mardomi@hamedanpayam.com
پیامک ——— ۱۰۰۰۶۰۶۶
تلفن و پیام‌گیر ——— ۳۸۲۷۹۰۴۰ - ۰۸۱

تابلوی بزرگی در ورودی قاسم‌آباد (واقع در شهرک مدنی) نصب شده که پرده روی آن با تصاویر شهدای این منطقه مزین شده است؛ اما مدت‌هاست که این پرده از بین رفته و در شأن مردم ولایتی منطقه نیست. لطفاً مسئولان محترم برای تعویض آن اقدام کنند.
تماس تلفنی

پارک کردن خودروهای وانت و سواری در پیاده‌رو و جلوی مغازه‌های واقع در بلوار خوزستان منجر به مشکلاتی در آن منطقه از جمله درگیری شده است که از مسئولان امر می‌خواهیم رسیدگی کنند.
شهروند

حدود یک ماهی می‌شود که وسط زمین کوچه میرزاده عشقی کوچه جنب بیمارستان امام(ره) روبه‌روی ورودی تالار معلم، نشست کرده و الان تبدیل به چاله شده است. از مسئولان محترم می‌خواهیم به این موضوع توجه کنند.
نائینی

تیر چوبی در وسط ورودی کوچه بن بست حاج لطفعلی، کوچه شهید احد نوری در خیابان ۱۵ فروردین قرار دارد که از مسئولان محترم می‌خواهیم پیگیری کنند.
تماس تلفنی

خبر

مهاجرت معکوس در روستای گوانله اسدآباد

روستای گوانله بخش مرکزی شهرستان اسدآباد، ظرفیت مهاجرت معکوس را دارد.
بخشدار مرکزی اسدآباد در حاشیه رسیدگی به مشکلات مردم روستای گوانله شهرستان گفت: روستای گوانله در حال حاضر دارای ۱۸ خانوار است که پیش از این دارای ۷۰ خانوار بوده است.
به گزارش ایسنا، هاشم صوفی با اشاره به مهاجرت اکثریت خانواده‌ها از این روستا به شهر از پس از انقلاب تاکنون گفت: شغل اکثریت ۱۸ خانوار روستای گوانله دامداری و کشاورزی است.
وی با اشاره به نگهداری ۷۰۰ رأس دام در روستای گوانله توسط خانوارهای این روستا بیان کرد: در حال حاضر وجود بیش از ۶۰ تا ۷۰ هکتار اراضی کشاورزی دیم یکی از پتانسیل‌های این روستا محسوب می‌شود.
صوفی در رابطه با آب و راه روستایی این روستا گفت: روستای گوانله دارای راه شوسه به طول ۲ کیلومتر است که با در نظر گرفتن اعتبار لازم در اعتبارات سال ۹۶ نسبت به آسفالت راه شوسه آن اقدام می‌شود.
بخشدار مرکزی اسدآباد بیان کرد: در حال حاضر مشکلات نقاط حادثه‌خیز راه شوسه روستا حل می‌شود.
وی با اشاره به اینکه این روستا به علت زیر ۲۰ خانوار بودن دارای دهیار و شورا نیست، گفت: مردم روستا برای حل مشکلات خود به بخشداری مرکزی و شورای بخش مراجعه می‌کنند.
صوفی با بیان اینکه روستای گوانله از نعمت برق، تلفن و گاز برخوردار است، افزود: این روستا تحت پوشش شرکت آب و فاضلاب روستایی نیست و از چشمه روستا از طریق لوله‌کشی و آبرسانی جهاد کشاورزی تأمین می‌شود که با اختصاص اعتبارات لازم در سال آینده توسط شرکت آبفار شهرستان نسبت به حفر چاه دستی و مخزن و منبع آب روستا و ایجاد شبکه آبرسانی مجدد آن اقدام می‌شود.
وی در ادامه با تأکید بر مقاوم‌سازی مساکن روستایی روستای گوانله گفت: با توجه به تسهیلات پرداختی بنیاد مسکن به متقاضیان، نسبت به مقاوم‌سازی مسکن و خانوارهای گوانله برای دریافت تسهیلات می‌توانند اقدام کنند.
صوفی گفت: با حل شدن مشکلات راه و ایجاد شبکه آبرسانی مجدد روستای گوانله، این روستا مستعد مهاجرت معکوس خواهد بود.

ثبت نخستین هیأت مذهبی عشایری نهاوند

نخستین هیأت مذهبی عشایری شهرستان نهاوند در اداره تبلیغات اسلامی این شهرستان به ثبت رسید.
رئیس تبلیغات اسلامی شهرستان نهاوند گفت: مجوز نخستین هیأت عشایری نهاوند با ارائه درخواست اعضا به اداره تبلیغات اسلامی و پس از انجام مراحل قانونی و موافقت شورای هیأت مذهبی، صادر شد.
به گزارش روابط عمومی اداره کل تبلیغات اسلامی، حجت‌الاسلام موسی محبی افزود: این هیأت مذهبی با عنوان انصارالحسین(ع) در منطقه خزل از توابع شهرستان نهاوند فعالیت می‌کند.
وی ادامه داد: فرایند ثبت این هیأت مذهبی از اوایل شهریور ماه ۹۵ در اداره تبلیغات اسلامی آغاز شد و پس از انجام مقدمات و طی مراحل قانونی و انجام استعلام از مراجع قضایی پروانه فعالیت این هیأت مذهبی صادر شد.
محبی گفت: مدت اعتبار این مجوز از تاریخ صدور به مدت یک سال است که پس از ارزیابی فعالیت‌های فرهنگی مذهبی این هیأت، تمدید می‌شود.

پیام تاریخ، تمدن و فرهنگ مادستان
The Message Of Madestan's History & Civilization & Culture
روزنامه همدان پیام
۴
شنبه ● ۲۷ شهریورماه ۱۳۹۵ ● شماره ۲۷۳۴
ایران و جهان
siasat@hamedanpayam.com

دولت

ایثار و فداکاری ستودنی والدین شهدا

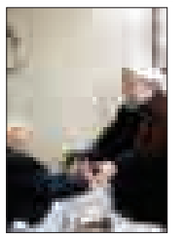

رئیس‌جمهوری در دیدار خانواده معظم شهیدان عرب‌سرخی، با تمجید و آرزوی سلامتی و تجلیل از ایثـار و فداکاری وی گفت: ایثار و فداکاری والدین شهدا ستودنی است.

به گزارش پایگاه اطلاع‌رسـانی ریاسـت‌جمهوری، حسـن روحانی با حضور در منزل شـهیدان محسـن، مجتبـی و محمدرضا عرب‌سـرخی، در فضایی صمیمی با حاج حسـین عرب‌سرخی پدر ۳ شهید والامقام، دیدار کرد و خطاب به پدر این شـهیدان گفت: شـما فداکاری بسیار بزرگی انجام دادید و قطعاً در پیشـگاه خدای متعـال از پاداش و اجر والایی برخوردار خواهید بود.

انتخابات

آیت‌ا... موحدی کرمانی مسئول کمیته انتخابات اصولگرایان شد

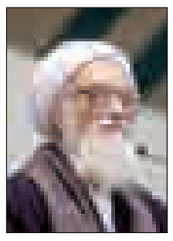

دبیرکل جامعه روحانیت مبارز مسئولیت کمیته انتخابات اصولگرایان را عهده‌دار شد.

حجت‌الاسلام‌والمسلمین سخنگوی جامعه روحانیت مبارز در گفت‌وگو با ایسنا با بیان این خبر گفت: قرار است با شـکل‌گیری کمیته انتخابات اصولگرایان، با همه احزاب اصولگرا وارد گفت‌وگو شـویم.غلامرضا مصباحی‌مقدم، در پاسخ به این پرسـش که آیا احزابی چون جمعیت ایثارگران و جبهه پایداری نیز وارد ائتلاف اصولگرایان می‌شـوند یا نه، بیان کرد: دعوت ما یک دعوت عام است و از همه احزاب اصولگرا دعوت کرده‌ایم و ان‌شاءا... این احزاب نیز به دعوت ما پاسخ خواهند گفت، البته ما هنوز وارد فاز گفت‌وگو با احزاب اصولگرا نشده‌ایم.

دولت

دیدار با فراکسیون‌های مجلس

معاون پارلمانی رئیس‌جمهور با بیان اینکه دیدار حسـن روحانی با فراکسـیون‌های مجلس پس از بازگشت از نیویورک انجام می‌شود، گفت: در حال برنامه‌ریزی برای زمان این دیدار هستیم.

بـه گزارش مهر، حسـینعلی امیری در پاسـخ بـه ایـن سـؤال کـه دیـدار رئیس‌جمهور بـا فراکسـیون‌های مجلـس چه زمانـی خواهد بـود، افـزود: دفتر رئیس‌جمهـور در حـال برنامه‌ریزی بـرای دیدار با فراکسـیون‌های مجلس است.

وی بیان کرد: این دیدار پس از بازگشـت حجت‌الاسلام حسن روحانی از سفر نیویورک و شرکت در مجمع عمومی سازمان ملل خواهد بود.

خبر

بزودی عضویت رسمی ایران در طرح هسته‌ای ایتر اعلام می‌شود

رئیس سازمان انرژی اتمی کشـورمان پس از دیدار با کمیسیونر انـرژی اتحادیه اروپا گفت: بزودی عضویت رسـمی ایران در طرح هسته‌ای بین‌المللی ایتر اعلام می‌شود.

بـه گزارش ایلنـا، علی‌اکبر صالحی که در رأس هیأتی به بروکسـل سفر کرده اسـت، گفت: در جلسه با کانی یته پیشنهادهای خوبی در چهارچوب تعهدات اتحادیـه اروپا درباره روند اجرای برجام مطرح شد که در پیوست شماره ۳ آمده است.

رئیس سازمان انرژی اتمی کشورمان با بیان این که طرف‌های اروپایی پیشنهادهای خوبی درباره همکاری‌های هسته‌ای در چهارچوب برجام مطرح کرده‌اند، افزود: بزودی در سـمیناری که برگزار می‌شـود این طرح‌ها مورد بررسی قرار می‌گیرد.

صالحی در ادامه از برداشته شدن قدم‌های مثبت در زمینه همکاری‌های علمی و فنی خبر داد و گفت: بزودی موضوع عضویت ایران در پروژه ایتر (راکتور گرمای هسته‌ای بین‌المللی) به طور رسمی اعلام می‌شود.

وی همچنین از استقبال طرف‌های اروپایی از مشارکت کشورمان در پروژه گداخت هسـته‌ای اروپا موسـوم به جت (JET) خبر داد و افزود: در دیدار با کمیسیونر انرژی اروپا بحث‌هایی هم درباره فعالیت در چهارچوب یورو اتم صورت گرفت.

رئیس سازمان انرژی اتمی کشورمان همچنین از پیشنهاد به طرف‌های اروپایی در زمینه علمی به ویژه "کوانتوم بیولوژی" و "کوانتوم انرژی" خبر داد و گفت: ما از یـک ماه پیش مرکزی در این زمینه راه‌اندازی کرده‌ایم و قرار شد با طرف‌های اروپایی همکاری کنیم.

صالحـی از آمادگـی طرف‌های اروپایی بـرای حمایت‌های مالی از برنامه‌های علمی و تحقیقاتی هسته‌ای کشورمان خبر داد.

رئیس سـازمان انرژی اتمی کشورمان در ادامه گفت: در مورد مشکل روادید دانشـمندان اروپایی که آمریکایی‌ها به وجـود آورده‌اند هم صحبت‌های خوبی داشتیم که قرار شد طرف مقابل پیگیری‌های لازم را بکند تا موضوع روادید شـامل حال دانشمندان نشود و آنها بتوانند آزادانه و بدون دغدغه به کشورمان مسافرت کنند.

شمخانی:

شورای امنیت ملی درباره FATF به جمع‌بندی رسیده است

دبیر شـورای عالی امنیت ملی با بیان این که این شورا در FATF به جمع‌بندی رسیده اسـت گفت: جمع‌بندی درباره این معاهده در راستای منافع ملی است و غیر از این هم نمی‌تواند باشد.

به گزارش ایرنا، علی شمخانی همچنین در این‌بـاره که آیا این جمع‌بنـدی مثبت بوده است، افزود: جمع‌بندی شورای عالی امنیت ملی زمانی اجرایی می‌شـود که مورد امضا، تایید و توشـیح رهبر معظـم انقلاب قرار گیرد و چون به این مرحله نرسـیده است نمی‌توانم نکته‌ای را بگویم.

وی در پاسـخ به این سـؤال که گفته شده امروز قرار است در این خصوص به مجلس بروید و بـه نمایندگان توضیح دهید گفت: من چنین چیزی را نشنیده‌ام.

شـمخانی در پاسـخ به این پرسش که آیا FATF باید به تصویب نمایندگان مجلس برسـد افزود: بعضی‌ها این نظر را داشته و بیان می‌کنند. مجلس کار خودش را می‌کند و شـورای امنیت ملی هـم کار خودش را انجام می‌دهد.

دبیر شـورای عالی امنیت ملی در پاسـخ به این سـؤال که آیا ایـن کار را ضروری می‌دانیـد که ایـن معاهـده بین‌المللی به تصویب مجلس برسد گفت: من نمی‌توانم نظر فنـی بدهم. طبیعتاً هـر چه اجماع در این‌باره بیشتر شود، در آتیه مشکلاتش کمتر خواهد بود و مجلس هم نقش محوری در کشور دارد.

شـمخانی همچنین در این‌بـاره که آیا این جمع‌بندی شـورای عالی امنیت را شما در راستای منافع ملی می‌دانید، گفت: حتماً در راسـتای منافع ملی اسـت و در شورا مگر چیزی غیـر از این می‌بینیـد و غیر از این نمی‌تواند در شورا شکل بگیرد.

گروه ویـژه اقـدام مالـی(Financial Action Task Force) یـا همـان FATF یـک گـروه بین‌الدولی اسـت. FATF در چهارم تیر ماه ۱۳۹۵ با انتشـار بیانیه‌ای، درخواست خود از کشورها برای انجـام اقدامات مقابلـه‌ای علیه جمهوری اسلامی ایران را به مدت یک سال به حالت تعلیق درآورد. این تعلیـق، نتیجه اقدامات متعدد دولت، مجلس شورای اسلامی و قوه قضاییه در سال‌های اخیر، از جمله تصویب قانون مبـارزه با تأمین مالی تروریسـم و التزام ایران به اجرای برنامه اقدام برای رفع کاستی‌های چارچوب مبارزه با پولشویی و تأمین مالی تروریسم منطبق با قانون اساسی است.

وی در پاسخ به سـؤال دیگری در این‌باره که نیروی دریایی آمریکا درخواسـت داده با ایـران در خلیـج فارس تعامل داشـته باشـد گفـت: این یـک موضـوع جدید نیسـت. موضوعی اسـت که سال‌هاست مطرح می‌کنند. مهم این اسـت که بدانیم و بدانید که با بعضـی از خطوط تبلیغاتی که در خلیج فارس مطرح شـد که شناورهای نیـروی سـپاه در تنگـه هرمـز تحرکات تحریک‌کننده داشـتند یا به هواپیماهایی که نزدیک حریم هوایی ایران شـده‌اند هشدار پدافندی گرفتند، روشـن شد آنها به دنبال این هیاهوی رسـانه‌ای، دنبـال یک اقدام بی‌خاصیتی به نام ارتباط هستند.

شـمخانی افزود: اصولاً حضـور نیروهای آمریکایـی در خلیج فـارس یک حضور فاقد پشتوانه حقوقی و بین‌المللی و خلاف خواسته ملت‌های منطقه است و بحث این موضوع بحث اشتباهی است.

وی افزود: رسانه‌های ما باید هوشیار باشند که در یک هیاهوی رسانه‌ای عمق و پشت یک هیاهویی را پیش از این که محلی برای پژواک آن باشند، ارزیابی و بعد موضع‌گیری کنند.

شـمخانی درباره بعضی اظهارنظرها مبنی بر اینکه کشـورهایی که نیروی نظامی قوی نداشتند پیشرفت بیشـتری داشتند، گفت: البتـه گوینده این حـرف، حرفش را پس گرفت و گفت که من چنین چیزی را نگفتم و دفتر ایشان هم یک بیانیه داده است.

دبیر شـورای عالی امنیت ملـی ادامه داد: اصلاً صلـح بدون قـدرت و امنیت بدون قدرت امکان‌پذیر نیسـت؛ این قدرت چه بخواهد در یک خانـواده و یا در یک فرد یا چه در یک حکومت شـکل بگیرد. مگر می‌شود در قرن ۲۱ بدون قدرت نظامی، آن هم در منطقه خاورمیانه امنیت داشـت، این امکان ندارد.

وی گفت: حداقلش اینکه تحریک‌هایی که توسط تکفیری‌ها در اطراف مرز ما صورت می‌گیرد و در کنار حضور گسترده غربی‌ها و آمریکایی‌ها و حضور ناوهایشان در خلیج فارس و یا چنگ و دندان نشان دادن رژیم صهیونیستی به کشـورهای مستقل منطقه، این را ایجـاب می‌کند و بـدون نیروهای مسـلح قدرتمند و رو به اقتـدار نمی‌توان زندگی کرد.

خبر

نایب‌رئیس کمیسیون حقوقی:

بی‌توجهی به قانون ارتقای سلامت اداری فساد ساختاری را گسترش می‌دهد

نایب‌رئیس کمیسیون حقوقی و قضایی مجلس شورای اسلامی گفت: بی‌توجهی به راه‌اندازی پایگاه اطلاعاتی قراردادهای کشـور در مسـیر اجرای قانون ارتقای سلامت نظام اداری و مبارزه با فساد شرایط گسترش فساد ساختاری در کشور ایجاد می‌کند.

محمد کاظمی در گفت‌وگو با ایسـنا با اشـاره به گذشت بیش از ۲ سال از موعد مقرر مصرح در قانون برای راه‌اندازی پایگاه اطلاعات قراردادهای دولتی افزود: دولـت در این مدت به دلایل مختلف از جمله درگیری‌های فراوان هنوز نتوانسـته آنگونـه که قانون تأکید داشـته در این زمینه اقدام کند و در شرایط کنونی کشور این مسأله قابل قبول نیست.

وی افزود: این که دیده می‌شـود هر روز گزارشـاتی متعددی از نهادهای مختلف در خصوص فسـاد یـا بی‌توجهی به قانون در جامعه مطرح می‌شـود ناشی از شـفاف نبودن و وجود خلأهای قانونی در کشور است و به همین منظور قانونگذار برای شفافیت سـاختار اداری کشور قانون متناسـب را به تصویب رساند و به دولت ابلاغ کرد. اما از سـال ۹۲ تاکنون این قانون هنوز در اجرا معطل مانده است.

نماینده مردم ملایر بیان کرد: در فضایی که دسـتگاه‌های نظارتی به درسـتی به وظیفه خود عمل نکنند باید دائم انتظار بی‌قانونی و فساد را داشـت و نتیجه این اتفاق نیـز در جامعه ایجاد به هم ریختگی و نگرانی می‌کند و قطعاً قوانینی نظیر قانون راه‌اندازی پایگاه اطلاعات قراردادهای کشور نقش مهمی در ایجاد فضای آرامش و پاسخگویی به افکار عمومی ایفا می‌کند.

وی با بیان این که دغدغه افکار عمومی برخورد جدی با ویژه‌خواری، فساد و بی‌قانونی است گفت: به لحاظ قانونی کمبودی در این جهت وجود ندارد و بیشـتر مشکلات ناشـی از اجرا نشدن قانون است و کمیسیون حقوقی نیز بر اساس وظایف نظارتی خود پیگیر علت اجرا نشدن قانون شفاف‌سازی خواهد بود.

تحلیل

نگاهی به نخستین نطق میان‌دستور احد آزادیخواه، نماینده ملایر

هزار نکته باریک‌تر از مو اینجاست...

هفته گذشته و پس از حدود ۳ ماه از بر دوش کشیدن ردای نمایندگی مردم ملایر، احد آزادیخواه پشـت تریبون مجلس رفت. ناطق میان‌دستور هفته گذشته مجلس رگه‌هایی از نگاه کارشناسی در حوزه سیاسی و بخصوص اقتصاد نشان داد که به زعم نگارنده قابل تأمل بود و زمینه تقریر این مقال را فراهم کرد.

نطق میان‌دستور احد آزادیخواه با در نظر گرفتن سابقه پیشین وی حاوی نقاط قوت و قدمی رو به جلو بود و نکات تازه‌ای در آن وجود داشـت که علی‌رغم گذشـت بیش از ۳ دهه و حضور چندین نماینده از ملایر با تجربه‌های سیاسـی و بالاخص اقتصادی، کمتر کسی به آن پرداخته است.

اگر بخواهیم سخنان نماینده ملایر را به ترتیبی که بیان شد بررسـی کنیم، نطق آزادیخواه در مجلس با واکاوی شرایط حاکم بر منطقه آغاز شـد. اشـاره‌ای پنهان به نهضت امام خمینی(ره) و انقلاب اسـلامی که پرچم امنیت را سرتاسر کشور گسترانیده و دیگر قدرت‌های بزرگ جهان نمی‌توانند با تهدیدات مختلـف از جمله تهدید نظامی خللی در اراده استوار آن ایجاد کنند.

آزادیخواه حوزه سیاسـت خارجی را که نماد اصلی آن در سال‌های اخیر در امضای سـند برجام منعکس شده، مورد تحلیل قرار داد و با تشـکر از تلاش دولتمردان، به دو بُعد زمانی قبل و پس از امضای برجام اشاره کرد: حمایت رهبری از مذکره‌کنندگان که به امضای برجام منجر شد و موانعی که آمریکایی‌ها در اجرای عملی برجام ایجاد کردند.

از این نگاه همانند بسیاری از تحلیل‌هایی که در ۳ دهه گذشته صورت گرفته شاید بتوان برداشت کرد که نظام استعماری غرب دشمنی خود را با اصل نظام و محوریت ولایت فقیه حفظ کرده و با تغییر رویکرد سـخت به نرم تلاش می‌کند ایران اسلامی را در موضع یک بازنده قرار دهد.

نگاه نماینده ملایر به موضوع اقتصاد مقاومتی برخلاف افراط و تفریط‌های منعکس در اظهارنظر تحلیلگران سیاسـی و اقتصادی بر پایه میانه‌روی و اعتدال اسـتوار بود. در فضای سیاسی کشور، دو دیدگاه مختلف در اجرای اقتصاد مقاومتی وجود دارد. یکـی نگاه دولتمردان که اظهار می‌کنند اقتصاد مقاومتی محور اصلی همه برنامه‌ای دولت است و برای اثبات دعای خود "سـتاد راهبری و مدیریت اقتصاد مقاومتی" را به عنوان مرکز فرماندهی برنامه‌های اقتصاد مقاومتی شـاهد می‌گیرند.

امـا دیدگاه دیگری که عمدتاً در برابر این نگاه قرار می‌گیرد و دولت را وارد میدان مغناطیسی سؤالات تند می‌کند، نگاه منتقدانی است که معتقدند زلف برنامه‌های اقتصادی کلان دولت بیش از تکیـه بر توان و ظرفیت داخلی، بر معادلات سیاسـت خارجی گره خورده و دولت اگرچه در ظاهر به اجرای سیاست‌های ابلاغی اقتصاد مقاومتی تأکید می‌کند اما راه پیشرفت و توسعه کشور را در وارد کردن عامل خارجی به معادلات اقتصادی می‌داند.

سـخنرانی نماینده ملایر طرح سؤالی با این مضمون بود که چرا سیاست‌های اقتصاد مقاومتی "در سقف مورد انتظار" به کار گرفته نمی‌شـود؟ میانه‌روی عادلانه و قضاوتی صحیح همراه با اشاره‌ای پنهان که هر دو نگاه افراطی را کنار می‌گذارد و تلاش می‌کند از زاویه‌ای متفاوت، قضاوتی منصفانه داشته باشـد. نطق احد آزادیخواه از این منظر حاوی نگاه بینابینی به نحوه اجرای اقتصاد مقاومتی بود که به تلاش‌های دولت برای اجرای سیاست‌های اقتصاد مقاومتی اشاره می‌کند اما آن را مکفی نمی‌داند.

نماینده ملایر در بخش اشـاره به تنظیـم قراردادهای نفتی مصادیقی از کف و سقف اقتصاد مقاومتی را مورد اشاره قرار می‌دهد که قابل تأمل و منحصر به یک حوزه خاص نیست.

وی در ادامـه ضرورت چرخش اقتصـاد تک‌محصولی از وابستگی به نفت را یادآور و توسعه بخش معدن را به عنوان جایگزین معرفی می‌کند که در جای خود به آن می‌پردازیم.

نماینـده ملایر در ادامـه این نگاه نقبی بـه وضعیت کلی کشاورزی، اشـتغال، معدن و صنایع دستی می‌زند و تلاش می‌کند نحوه اجرای سیاسـت‌های اقتصـاد مقاومتی را به حوزه انتخابیه بکشـاند و این سؤال را از دولتمردان بپرسد که چرا به وضعیت روسـتاییان که بیش از ۵۰ درصد درآمد اقتصادی شهرستان بر پایه زحمات ایشان استوار است، توجه نمی‌شود؟ وی خواستار مدیریت مدرن آب و خاک و توجه بیشـتر به خرید تضمینی محصولات کشاورزان می‌شود و درآمد پایدار را عامل کاهش مهاجرت روسـتاییان به شهر ارزیابی می‌کند.

البته در زمینه مهاجرت آنچه محل تشـکیک اسـت اینکه عامل حاشیه‌نشینی منحصراً منبعث از مهاجرت روستاییان به شـهر نیست هرچند به دلیل نگاه بخشی و بومی نماینده ملایر به شـهرهای کوچک ادعای ایشان نیز می‌تواند محل اعراب داشـته و با اندکی اغماض مورد پذیرش قرار گیرد اما در خصوص کلان‌شهرها چنین دیدگاهی مورد پذیرش صد درصدی نیست.

نماینده ملایر از کشـاورزی راه به بخش معدن می‌برد و با اشاره به فرمایشـات رهبری مبنی بر اینکه در اقتصاد ایران معدن می‌تواند جای نفت را بگیرد، خواستار ایجاد معاونت معدن در اداره صنعت، معدن و تجارت ملایر می‌شود. نکته عجیب اما باورپذیر که موجب نگارش مقاله شد این است که مهمترین مطالبه و خواسته فعالان بخش معدن به عنوان یکی از مهمترین محورهای اقتصادی و درآمدزا در ملایر پس از ۳۷ سال و برای نخستین‌بار از زبان یک "روحانی" شنیده می‌شـود آن هم در شرایطی که پیش از این شهرستان ملایر نمایندگانی با تخصص‌های اقتصادی را به مجلس فرستاده اما جای سـؤال اسـت که چرا هیچ یک این مطالبه بحق را مطرح نکرده‌اند؟

طبق اظهارات آزادیخواه بیش از ۵۰ درصد ذخایر معدنی استان در شهرسـتان ملایر قرار دارد اما از تذکری که به وزیر صنعت و معدن- بالاتر ازمدیرکل و اسـتاندار- داده شـد، شـاید بتوان حدس زد اداره کل صنعت، معدن و تجارت طبق نگاه سـی‌وچند سـال گذشـته اسـتان به شهرستان‌های دوم و سـوم، اجازه ایجاد این معاونت در ملایر را نمی‌دهد. با این هدف که برای بزرگ‌ترین منابع معدنی استان انحصاراً تصمیم‌سازی و سیاستگذاری کند.

سدی که نماینده ملایر به دنبال شکستن آن است!

طرح موضوع معاونـت معـدن در اداره صنعت، معدن و تجارت ملایر که مهمترین خواسـته فعالان این عرصه در ۳۷ سـال گذشته است بار سنگینی بر دوش احد آزادیخواه می‌گذارد تا بدون هدر دادن زمان به عملی کردن این خواسته اقـدام کند. اگر آزادیخواه موفق به اجرای این مهم شـود با قطعیت می‌توان گفـت نگاه نماینده ملایر به حوزه اقتصاد، تخصصی و بر پایه کارشناسـی اسـت و صرفاً طرح یک موضوع برای برداشت باری به هر جهت نیست.

در هفته‌های گذشته از حضور رئیس سازمان میراث فرهنگی کشور به شهرستان نیز اخباری در رسانه‌ها شنیده شد و گویا این حضور به دعوت آزادیخواه صورت گرفته است. وی در نطق میان‌دستور خواستار ثبت ملی ملایر به عنوان پایتخت مبل و منبت کشور نیز شد. مطالبه‌ای دیگر که بسیاری آن را راه نجات ملایر از مشـکلات فعلی از جمله اشتغال، وارد کردن سرمایه‌های جدید به شهرستان و تولید ثروت عمومی می‌دانند.

این توجه و نگاهی کلی به فحوای نطق میان‌دستور آزادیخواه که عمدتاً حول مسائل اقتصادی گذشت، ذهن را به سمت این سـؤال سـوق می‌دهد که آیا نماینـده روحانی ملایر عامل اقتصاد را مهمترین معضل فعلی شهرسـتان می‌داند و برنامه‌های آتی خود را برای کمک به حل این مشکل استوار کرده است؟ سؤالی که برای رسیدن به آن باید صبر بیشتری بـه خرج داد اما گریزی دیگر به طرح نکته باریک‌تر از وی ایجاد معاونت معدن در اداره صنعت، معدن و تجارت ملایر اگر ختم به حرف نشـود و در عمل نیز مورد پیگیری قرار گیرد، شـاید ما را به این نتیجه برساند که نماینده روحانی ملایر ظرفیت تبدیل شدن به یک مدیر اقتصادی خوشفکر را دارد. آنچه نظیرش را در ابعاد بزرگتر و در چهره اقتصاددان خوشـنامی نظیر حجت‌الاسـلام مصباحی مقـدم، رئیس کمیسیون اقتصادی سال‌های پیش مجلس دیده‌ایم.

اما نکته آخر و در کنار موارد فوق، با توجه به اینکه شهرستان ملایر به عنوان پایلوت فرهنگی اسـتان شناخته می‌شود از سخنگوی فرهنگی کمیسیون مجلس انتظار ۲ برابری می‌رود از تریبون مجلس مشـکلات این صنف در سطح شهرستان را مطرح و علاوه بر طرح مشـکل، پیشنهادهایی برای حل مشکل بدهند.

سخنرانی کمیسیون فرهنگی شهرستان در مجلس هرچه برای بخش کشاورزی و معدن و صنایع دستی پرمایه بود و دغدغه ایجاد اشتغال داشـت اما به هنرمندان شهرستانی نویدی از پیگیری مطالبات بر زمین مانده نداد که البته احتمال می‌رود دلیل این مهم، ضیق وقت با توجه به فشردگی و محدودیت اسـتفاده از تریبون مجلس باشد و باید خوش‌بین بود که در مقاطع بعدی، حق این بخش نیز ادا شـود و هنرمندان مورد تفقد و دلجویی سخنگوی کمیسیون فرهنگی قرار گیرند. در مجموع شاید بتوان نخستین نطق نماینده ملایر را از آن جهت که حاوی نکاتی مثبت و تازه بود به فال نیک گرفت. امید که پیگیری مواضع در آینده نیز ادامه داشته و به وعده‌های داده شده جامه عمل پوشانده شود.

پیام تاریخ، تمدن و فرهنگ مادستان
The Message Of Madestan's History & Civilization & Culture
روزنامه همدان پیام
۵
شنبه ● ۲۷ شهریورماه ۱۳۹۵ ● شماره ۲۷۳۴
جامعه
ejtemaei@hamedanpayam.com

عرضه شیر مدارس همزمان با آغاز سالتحصیلی

بـر پایه پیش‌بینی‌ها، دولت همانند پارسـال ٤ هزار میلیارد ریال به شـیر مدارس اختصاص داده که توزیع آن همزمان با آغاز مدارس آغاز می‌شود.
به گزارش ایرنا، معاون تولیدات دامی وزارت جهاد کشـاورزی گفت: سازمان تعاون روستایی آمادگی دارد با همه توان از این طرح حمایت کند؛ البته طرف قرارداد دولت مجموعه صنایع لبنی اسـت که بسته‌های شیر مدارس را تأمین می‌کنند.
حسـن رکنی افزود: اقدامات کارخانجات لبنی نیز از آغاز مدارس اسـتارت می‌خورد و با تخصیص اعتبارات این طرح همانند سـال گذشـته با موفقیت اجرایی می‌شود.

اعتیاد زنان نگران‌کننده است

اعتیاد زنان و همچنین جوانان کشور به مرز هشدار رسیده و نگران‌کننده است.
به گـزارش ایرنا، قائـم مقام دبیرکل سـتاد مبارزه با مواد مخـدر گفت: میزان اعتیاد بین زنـان و حتی زنان باردار، قابل توجه اسـت؛ حتی اگر یک زن، معتاد باشـد آن رقم، قابل توجه می‌شـود بنابراین لازم اسـت اقدامات جدی‌تـری در این زمینه انجام شود.
علی مویدی افزود: رویکرد جهان ، ۱۰۰سـال پیش با اعتیاد، مقابله‌ای بود و از ۵۰ سـال پیش درمانی شده است.

معلول‌زایی با مرکزهای مشاوره ژنتیک کاهش یافته است

با مراجعه پیـش از ازدواج زوج‌های جوان به مراکز مشاوره ژنتیک معلول‌زایی کاهش یافته است.
به گزارش ایرنا، انوشـیروان محسـنی بندپی، رئیس سـازمان بهزیسـتی کشور با اشـاره به هزینـه نگهداری یک معلول در مراکز بهزیسـتی گفت: در کنار این امر تولـد ۲۵ تا ۳۰ هزار کودک معلول بار روانی برای جامعه و بار اقتصادی بر دوش دولت بـه جا می‌گذارد و از ایـن‌رو اجباری کردن مشـاوره‌های ژنتیک پیش از ازدواج به جد پیگیری می‌شود.

سفر می‌روم برای یکی، دو روز دلخوشی

» مهدی ناصرنژاد

در آخریـن روزهای تابسـتان به نظر می‌آید مسافرت هم‌میهنان از نقاط مختلف به شهرهای استان همدان افزایش یافته است. گویا آن دسته از خانواده‌های ایرانی که تمام تابسـتان را به دلایل گوناگون فرصت سیر و سفر نداشـته‌اند، در فرصت باقیمانده از تعطیلات مدارس قصد جبران مافات دارند.
در جامعه امروز ایرانی که اغلب خانواده‌ها به وسایل نقلیه شـخصی دسترسی دارند، مسـافرت اگر نگوییم تنها عامل، بلکه یکی از برنامه‌ریزی‌های مؤثر و شدنی برای گریز از مشکلات روزمره زندگی است، حتی اگر تفریح یکروزه و ۲ روزه باشد.
از سـوی دیگر بـا توجه به ایـن معضل خفه‌کننده که گفته می‌شـود «جامعه شادی نداریم»، شاید سـرمایه‌گذاری برای توسعه سـفرهای خانوادگی یکـی از راهکارهای مؤثر در بسترسـازی برای ایجـاد فضایی مفرح در جامعه باشد. به طور یقین هرگونه سرمایه‌گذاری و بسترسـازی برای توسعه سـیر و سـفر و یا به عبارتی همان توسعه گردشـگری می‌تواند مولد و سودآور برای بخش‌هـای دولتی و غیردولتی نیز باشـد.
در کنـار سـرمایه‌گذاری‌های اقتصـادی، فرهنگ‌سـازی هم لازم اسـت تا مردم با آگاهی و ذهنیت سالم نسبت به مسافرت و گردشگری، روزهای شاد و بدون دردسری را بیرون از خانه و شـهر بـرای خود رقم بزننـد. اصلی‌ترین لازمه سـفری خوش و خاطره‌انگیز، سهولت رفت‌وآمد در جاده‌های برون‌شهری و همچنین دسترسی به سرپناهی امن برای اقامت یکی، دو روزه در شهرهای غریب اسـت. حال آن شـهر و استان‌هایی بـه خوبی از عهده میهمان‌نـوازی و جلب گردشـگر برخواهند آمد که تأمین اینگونه زیرساخت‌ها را در اولویت برنامه‌ریزی خود قرار دهند.
مدیران موفق در بخش گردشـگری افرادی هسـتند که برای توسعه و سـالم رساندن هدف مدیریتی به سرمنزل مقصود حساب و کتاب تمام ورودی و خروجی‌ها به حیطه مسئولیت خویش را داشته باشد. جاده‌های ارتباطی توسـعه یافته، مکان‌های اقامتی و پذیرایی، نوع فرهنگ مردمی در برخورد با مسـافران و گردشگران و همچنین محاسبه دقیق هزینه‌های تمام شده از جمله عوارض بین راهی از مبدأ تا مقصد برای هر مسـافر (سرانه سفر) باید در چرخه محاسبات بخش گردشگری مدیران قرار بگیرد.
امروزه حلقه گم شـده نظم و ارتباط سالم اقتصـادی و اجتماعی در جامعـه، فرار از مسئولیت توسط مدیران مصلحت‌گراست. چنین بینشی نزد مدیران مصلحت‌گرا باعث از بیـن رفتن حس مشـارکت عمومی بین سازمان‌ها و نهادها و گروه‌های مردمی شده و از سـویی بسیاری از کارها و برنامه‌ها نیز ابتر می‌ماند.
پیشبرد امور جامعه و برنامه‌ریزی دستگاه‌های اجرایی بـرای اداره جامعه بـه مثابه دوی امدادی اسـت و چنانچـه عملکرد افرادی از اعضای گروه ضعیف باشـد، نتیجه‌گیری نهایی نیز ممکن نخواهد بود.

بـا توجه به ایـن معضل خفه‌کننده که گفته می‌شود «جامعه شـادی نداریم»، شاید سرمایه‌گذاری برای توسعه سفرهای خانوادگی یکی از راهکارهای مؤثر در بسترسـازی برای ایجاد فضایی مفـرح در جامعه باشد

در این معنا چنانچه در حوزه گردشـگری و اهداف توسـعه آن عملکـرد یک یا ۲ دستگاه را زیر ذره‌بین بگذاریم غیر از اعداد و ارقام ناامیدکننده چیز دیگری دستگیرمان نخواهد شد. حتی مردم عادی نیز در پروسه موفقیت یا شکسـت یک برنامه اجتماعی نقش مستقیم دارند. اگر تمام زیرساخت‌ها برای پرداختن به موضوع گردشـگری در همین استان خودمان فراهم باشد، در ازای حرف بی‌ارتباط یک همشـهری ناآگاه به یک مسافر و گردشـگری که چشم یاری از میزبان خود دارد، هیچ ارزشـی نخواهد داشت.
همه این نوشـتار برای این اسـت که گفته باشیم بسـیاری از دلخوشـی خانواده‌های ایرانی در شـرایط امروز سالانه به یک یا دو سـفر به جاهای مختلف کشورمان خلاصه می‌شـود و ما همه باید از این فرصت برای تعمیم شادی‌ها و آسیب‌زدایی از دامنه شادی آماده باشیم.

بنویسیم سلاح سرد، بخوانیم ابزار مرگ

غلاف قانون روی تیزی‌ها می‌نشیند؟

یک لحظـه عصبانیت، خـروج تیزی از غلاف و در نهایـت مرگ، این قصه پر غصه بسیاری از قتل‌هایی است که به دلیل لحظه‌ای سهل‌انگاری و تصمیمات هیجانی بالای طناب دار می‌رود.
بر اسـاس گزارشات پزشـکی قانونی، در ۱۰ سـال اخیر، بیش از ۱۰ هزار نفر بر اثر اصابت چاقو، جان خود را از دست داده‌اند. آماری تأمل برانگیز و نگران‌کننده که ناشی از کاهش آستانه تحمل،تشدید خشونت‌ها و درگیری‌های فیزیکی و خیابانی است.
کارشناسـان و صاحبنظـران معتقدنـد در شـرایطی کـه ضریـب درگیری‌های خیابانـی افزایش می‌یابد، لـزوم تصویب قانون ممنوعیت سـلاح سـرد ضرورتی اجتناب‌ناپذیر است.
یک روانشـناس و آسیب‌شـناس مسائل اجتماعی در گفت‌وگو با باشگاه خبرنگاران جوان، با اشاره به ضرورت ممنوعیت حمل سـلاح سـرد، بیان کرد: آلت قتل بسیاری از پرونده‌هـا در مراجع قضایی به سـلاح سـرد، کارد، چاقو و... باز می‌گردد و توأم شـدن اندکی سـهل‌انگاری و تعجیل در تصمیم‌گیری یا خشونت‌های آنی، فاجعه‌ای غم‌انگیز را رقم می‌زنـد که نتیجه آن، داغ دیدن خانـواده قاتل و بعضاً مقتول خواهد بـود. فهیمه کاروزر، افـزود: برخی گمان می‌کننـد، تمامی افرادی کـه مرتکب قتل می‌شوند لزوماً انسـان‌هایی با ویژگی‌های خاص هستند، اما به واقع این طیف همانند بسـیاری از افراد عادی جامعـه، زندگی می‌کردند، اما لحظه‌ای عصبانیت و نگرفتن تصمیم‌گیری مناسب، آنها را به سمت قتل همنوع خود سوق داده است.
وی گفت: می‌توان ادعا کرد در بسیاری از پرونده‌های قتل، در صورت همراه نداشتن سـلاح سـرد، امکان بروز چنین حوادث تلخی به شدت کاهش می‌یافت.
کاروزر افزود: ممنوعیت حمل سلاح سرد از ضروریاتی اسـت که بـا تصویب آن از بسیاری بزه‌ها، زورگیری‌ها، جراحت‌های فیزیکی و...پیشـگیری می‌کند اما متأسفانه علی‌رغم طرح مکرر این موضوع از سوی کارشناسـان و فعالان حـوزه اجتماعی و صاحبنظران این عرصـه، مجلس در ادوار گذشته، آنچنان که باید در این حوزه ورود نکرده است.
وی گفت: البته نمی‌توان گفت که لزوماً با مصوب شدن این قانون از تمامی سرقت‌ها، درگیری‌ها یا قتل‌ها پیشگیری می‌شود، اما تصویب این طرح یقیناً در کاهش ضریب حادث شـدن چنین مواردی بـدون تأثیر نخواهد بود.
آسیب‌شـناس مسـائل اجتماعـی افزود: فـارغ از قتل‌های از پیش طراحی شـده و برنامه‌ریزی شـده، در صورت تصویب و ابلاغ ممنوعیت حمل سـلاح سرد، امکان حادث شدن قتل‌های آنی در درگیری‌ها و خشونت‌های خیابانی به نحوی قابل توجه اُفت می‌کند.

لزوم فراگیری مهارت‌های کنترل خشم در جامعه

یک روانشناس و کارشناس علوم رفتاری، با اشـاره به وجود ضعـف در فراگیری و آموزش مهارت‌های کنترل خشـم در میان بسـیاری از اقشـار و طیف‌های اجتماعی گفت: صرفاً با ممنوعیت حمل سلاح سرد نمی‌توان از ظهور و بـروز چنین حوادث تلخی (قتل‌های طراحی نشده) جلوگیری کرد، زیرا کـم نبوده‌انـد پرونده‌هایی که طرف‌های درگیر با اصابت سـنگ، چوب و... جان باخته‌اند.
صدیقه نوبهـار افزود: البتـه این موضوع نافی ضرورت تصویب حمل سـلاح سرد نیسـت، زیرا اجرایی شـدن این طرح در کاهش عمق خشـونت‌ها و درگیری‌های فیزیکی و خیابانی بی‌تأثیر نخواهد بود، اما برای رسیدن به نقطه مطلوب باید با نگاهی ریشه‌ای بستر و زمینه آموزش مهارت‌های کنتـرل خشـم در مـدارس و خانواده‌ها، اجرایـی و عملیاتی شـود که حصول این امـر بخش قابل توجهـی از درگیری‌ها و مشاجرات لفظی و فیزیکی را کنترل و مهار می‌کند.
وی گفت: طبق آمار اعلام شده، در ۳ ماهه نخست سالجاری قریب به ٤۳۰ نفر بر اثر اصابت چاقو و سلاح سرد جان خود را از دست داده‌اند و این امر به معنای ناآشنایی و آموزش نـدادن و فراگیری صحیح فنون کنترل خشم است.
نوبهار افزود: با احتساب میزان جراحت‌ها و بعضـاً درگیری‌هایـی که بنـا بر دلایل متعدد پرونده‌ای برای آن تشـکیل نشـده و طرف‌های درگیـری از پیگیری قضایی صرف نظر کرده‌اند، به عمق این نارسـایی پی می‌بریم. روانشـناس و آسیب‌شـناس مسـائل اجتماعی در پایان یادآور شد: باید توأمان با یکدیگر آموزش و فرهنگ‌سازی مهار و کنترل خشـونت در کنار تشـدید اِعمـال قوانین بازدارنده و تمهیدات قهریِ ضابطه‌مَنـد و قانونی، این معضل و چالشِ اجتماعـی، کنترل و مدیریت شـود که در صورت تحقق این امر امکان بروز بسیاری از خشونت‌ها مهار می‌شود.

فضای مجازی

صدور یک قبض برای تمام خدمات مخابرات

یکپارچگی تمامی سرویس‌های موبایل و ثابت و ادغام همراه اول با مخابرات ایران در سـال ۹۷ انجام و سـپس برای تمامی خدمات تنها یک قبض صادر می‌شود.
به گزارش فضای مجازی باشـگاه خبرنـگاران، گویا در مجمع عمومـی فوق‌العاده صاحبان سـهام شـرکت مخابـرات ایران برنامه ۵ سـاله این شـرکت تشریح شـده و آمده است که در سال ۱٤۰۰ با یکپارچه شدن شـرکت مخابرات ایران یک مرکز صورتحسـاب‌گیری، یک مرکز تماس، یک مرکز فعال‌سـازی و یک مرکز فروش برای تمام سـرویس‌ها همـراه و ثابت وجود خواهد داشت و برای تمام نیازهای مشتری تنها یک قبض صادر می‌شود.
هم‌اکنون سـهم مخابرات در بازار حداقل ٦۰ درصد است که با این اقدام مشتری سراغ سرویس‌دهنده‌های غیر نمی‌رود.
نرخ جابه‌جایی مشـتریان در بازار مخابرات نیز ۳۰ تا ٤۰ درصد است.
یادآور می‌شـود تغییر شـرایط از جمله حضور پیام‌رسـان‌های خارجی، رقبای بین‌المللی بـرای مخابرات ایجاد کرده که تغییر ساختاری در این شرکت را ضروری کرده است و کاهش درآمد پیامک از جمله نتایج حضور رقبای جدید است.

اخبار کوتاه

مرگ روزانه ۱۰ ایرانی بر اثر استعمال مواد مخدر

ایلنا: قائم مقام دبیرکل سـتاد مبارزه با مواد مخدر با اشاره به اینکه مصرف مواد به عنوان چهارمین عامل مرگ کشور پس از تصادفات رانندگی، سـکته‌های قلبی و سوختگی‌ها به شمار می‌رود، گفت: به طور متوسـط در هر روز ۱۰ فرد در ایران بر اثر مصرف مواد مخدر می‌میرند.
علی مویدی افزود: از لحاظ اقتصادی بر اساس شاخص سال ۱۳۸۳ سـالانه، ۱۰ هزار میلیارد تومان هزینه و خسـارت -بدون محاسبه خسـارت‌های معنوی- بـرای امر مبارزه با مواد مخـدر بر اقتصاد کشورمان تحمیل می‌شود.

تأمین اجتماعی با داروسازان داخلی رقابت نمی‌کند

ایرنا: مدیر عامل سـازمان تأمین اجتماعی با اشاره به اینکه سازمان متبوعش در داروسازی گام‌های موثری برداشته است، در عین حال گفت: ما با بخش خصوصی رقابت نمی‌کنیم.
تقی نوربخش، با بیان این که سـازمان تأمیـن اجتماعی بزرگترین تولیدکننده و خدمات درمان در کشـور محسـوب می‌شود، افزود: بخشی مهمی از فعالیت‌هایش در حوزه دارو است.

از بانوان تولیدکننده حمایت می‌کنیم

ایسـنا: معاون رئیس‌جمهوری در امور زنـان و خانواده گفت: این معاونت از تولیدکنندگان داخلی به منظور رونق محصولات تولیدی آنان حمایت می‌کند.
شهیندخت مولاوردی افزود: حمایت از تولید داخلی و ملی در رونق اقتصادی کشور نیز تأثیر جدی دارد به همین منظور با حمایت از این موضوع گام‌های مؤثری برای افزایش فعالیت‌های اقتصادی به ویژه در میان زنان ایرانی برداشته می‌شود.

داشتن سند هویتی حق طبیعی هر کودک است

مهر: یـک فعال مدنی درباره هویت‌دار شـدن کودکان حاصل از ازدواج زنان ایرانی با مـردان خارجی، گفت: احراز هویت کـودکان حرکتی ارزشـمند بـرای رعایت حقوق شـهروندی است.
افخم صباغ، با اشاره به اینکه جمعیتی حدود یک میلیون نفر در ایران زندگـی می‌کنند که اوراق قانونی هویت ندارند، افزود: بیشـتر این افراد کودکان زیر ۱۸ سال هستند که از کوچکترین حقوق شهروندی برخوردار نیستند.

نیش و نوش

باشگاه خبرنگاران جوان: وقتی شیطان سور می‌دهد
برای خودش عروسی گرفته!!
تابناک: صدور یک قبض برای تمام خدمات مخابرات
خدمات مخابرات داره آب می‌ره!!
بیتوته: کاهش وزن بیش از ۳ کیلوگرم در ماه برای چهره مضر است
قابل توجه خانوم‌ها!!
باشگاه خبرنگاران جوان: خداحافظی سفره‌های ایرانی با شیر
با شیر خداحافظی نکردیم از بس گرون شد و اوج گرفت دیگه افتخار نداد سر سفره ما فقیر فقرا بشینه!
ایسنا: یارانه‌ها امشب در حساب شما
پس کِیف همه امشب کوکِ
ایسنا: عطش ایران نزدیک است
حالا هی برین خودرو بشورین!!
مهر: دولت روی مسکن دهک‌های پایین و سهام عدالت تمرکز کند
نهایت می‌خواد مسکن مهر به این گروه بده دیگه!!
تبیان: تدوین مرام‌نامه اخلاقی برای فضای مجازی
مگه گذاشتن اخلاقی هم بمونه!!
ایرنا: بی‌اعتنایی برخی بانک‌ها به مصوبات
بانک ها برای خودشون دولت خود مختارند!
خبرآنلاین: نجات آب‌های زیرزمینی در قالب اقتصاد مقاومتی
تو هر قالبی حتی جشن گلریزان هم که شده فقط نجاتش بدین!!
همدان پیام: پای قلعه نهاوند، پایلوت بهسازی محلات کشور می‌شود
این از پاش حالا ببین سر و دستش چی می‌شه!!
شرق: ایران دیگر معدن مس با ابعاد جهانی نخواهد داشت
خوب اینم از دست دادیم!!
تبیان: کشف زبان جهانی انسان‌ها
بدون شرح!!
اعتماد: در مقابله با اعتیاد موفق نبودیم
پس آمارها چی می‌گن!!
همدان پیام: ۹ ماه درس خواندم و فقط به هدفم فکر کردم
آخرش چی دکترات رو هم که بگیری بیکاری!!

مناسبت

زهد بردباری ویژگی اصلی امام هادی(ع)

پیشـوای دهم امام هادی(ع) یکی از پیشتازان دانش و تقوا و کمال است که وجودش مظهر فضایل اخلاقی و کمالات نفسانی و الگوی حق‌جویان و ستم‌ستیزان است.
در این نوشتار مختصر برآنیم تا با مطالعه در منابع معتبر اسلامی و تاریخی برای آشنایی بیشتر با پیشوای دهم(ع) فرازهایی زرّین از سیره تربیتی و ویژگی‌های اخلاقی آن برگزیده الهی را از باب تیمن و تبرّک نقل کنیم.
حلم و بردباری از ویژگی‌های مهمی اسـت که مردان بزرگ، به ویژه رهبران الهی که بیشـترین برخـورد و اصطکاک را با افراد نادان و نابخرد و گمراه داشـتند، از آن برخوردار بوده و در پرتو این خلق نیکو افراد بسیاری را به سوی خود جذب کردند.
امام هادی(ع) همچون نیاکان خود در برابر ناملایمات بردبار بود و تا جایی که مصلحت اسـلام ایجاب می‌کرد با دشمنان حق و ناسـزاگویان و اهانت‌کنندگان به ساحت مقدس آن حضرت، با بردباری برخورد می‌کرد.
ایشـان از تمام لذّات زودگذر و مادی این جهان روی گردانده و به ضروریات آن اکتفا کرده بـود، کمترین توجهی به جلوه‌های فریبنده نشـان نمـی‌داد و زندگی خود را وقـف عبادت خدای متعـال کرده بـود، کار را در زهد و ورع تا بدانجا رسـانده بود که خانه مسـکونی حضرت در سـامرّا و مدینه از اثاثیه معمولی نیز خالی بود و هنگامی که مأموران متوکل عباسـی شـبانگاه به منزل حضرت هجوم آوردند و به بازرسـی آن مشـغول شدند، چیزی قابل توجّه در آن نیافتند. بار دیگر که به خانه حضرت در سامرّا هجوم آوردند ایشـان را در اتاقی در بسته مشاهده کردند در حالی که با لباسی پشمین بدون هیچ فرشی بر شن و سنگریزه نشسته بود.
سـبط بن جوزی دربـاره زهد آن امام همـام می‌گوید:امام علـی هادی(ع) کمترین میل و گرایشـی به دنیا نداشـت و همیشـه ملازم مسـجد بود، هنگامی که خانه‌اش را بازرسی کردند، جـز قرآن، کتب دعـا و چند کتـاب علمی در آن چیزی نیافتند.
حضـرت مانند اجداد طاهریـن خود زندگی بی‌آلایشـی را پیـش گرفته بـود و اهمیّتی به مسـائل مادی نمـی‌داد، بلکه تمام توجّـه‌اش اتصال دائمی به حق تعالی بود. جدّش مولای متقیـان، امیرمؤمنان(ع)، نیز از پارسـاترین مـردم بود و در ایّام خلافت خویـش هیچ اندوخته مادی بـرای خود فراهم نکـرد و کفـش و کمربندش از لیف خرما بود و کفشـش را خود تعمیر می‌کرد بر شـکم خود سـنگی می‌بسـت تا فشار گرسـنگی را کاهش دهد و همسرش دخت گرامی پیامبر اکرم زهرای اطهر(س)، نیز مانند پدر و شـوهر والامقامش زندگی زاهدانه‌ای را دنبال می‌کرد و در خانه‌اش از اثاث‌البیت خبری نبود و دسـتانش از آسـیا کردن گندم تاول زده بود. ائمه(ع) این چنین زیسـتند و نعمت‌های مادی را کنار گذاشته کریمانه از مظاهر فریبنده حیات گذشـتند و تنها به کاری پرداختند که آنان را به خداوند نزدیک کند.»
آن امام عظیم‌الشأن به دور از گرایش‌های مادی و هواهای نفسانی و خود بزرگ‌بینی، برای معیشت خود و خانواده‌اش در مزرعه‌اش کار می‌کرد.

دانشگاه

زمان اعلام نتایج آزمون دستیاری به تعویق افتاد

رئیس مرکز سنجش آموزش پزشکی وزارت بهداشت از به تعویق افتادن نتایج آزمون دستیاری پزشکی خبر داد.
محمد حسـین‌پورکاظمی، با بیان ایـن خبر گفت: به دلیل برگزاری آزمون دستیاری پزشـک خانواده در روز جاری و همچنین به دلیل بررسـی اعلام بخشی از نتایج آزمون دانشنامه فوق تخصصی امکان اعلام نتایج نهایی چهل‌وسومین دوره آزمون پذیرش دستیار تخصصی پزشکی در زمان اعلام شـده فراهم نیست. به گزارش ایسنا؛ وی در ادامه بیان کرد: تمامی تلاش خود را می‌کنیم نتایج نهایی آزمون دستیاری پزشکی اوایل هفته آینده و در یکی از روزهای شنبه یا یکشنبه بر روی سایت سنجش آموزش پزشکی قرار گیرد.
پیش از این قرار بود نتایج نهایی چهل‌وسومین آزمون دستیاری پزشکی اواخر این هفته اعلام شود.

نکته

کاهش وزن ۳ کیلوگرم در ماه برای چهره مضر است

کسـانی که به دنبال رژیم لاغری هستند باید بدانند که کاهش وزن بیش از ۳ کیلوگرم در ماه برای چهره مضر است به گزارش بیتوته، یک متخصص تغذیه با ارائه راهکارهایی جهت رفع چاقی موضعی گفت: چربی‌ها با توجه به ژنتیک و سیستم بدنی هر فرد در نقاط مختلفی از بدن متراکم می‌شوند. ساعدی با اشاره به این نکته که چاقی گلابی شکل در زنان و سیبی در مردان شیوع بیشتری دارد، افزود: تجمع چربی در قسمت‌های بالای بدن که همان چاقی سیبی شکل است، بسیار زیان‌آورتر از افزایش بافت چربی در قسمت پایین بدن است چرا که قسمت‌های حساس بدن از جمله کبد و قلب در این نواحی قرار دارند.وی در ادامه صحبت‌هایش گفت: رژیم غذایی خاصی برای کسانی که گرفتار چاقی موضعی در قسمت خاصی از بدنشان هستند، وجود ندارد و برای کوچک شدن این نقاط از بدن بهتر است افراد اقدام به کاهش وزن و لاغر کردن کل بدنشان کنند.

بهداشت

در هر شکایت کتبی پزشکی ۱۰۰ شکایت شفاهی نهفته است

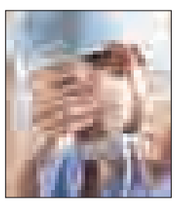

اختصاص زمان اندکی به مصاحبه با بیمار و همراهان وی برای شرح دقیق بیماری در ایجاد آرامش روحی آنها و کاهش شکایات پزشکی بسیار موثر است.
یک متخصص پزشکی قانونی در گفت‌وگو با ایرنا؛ درباره اقدامات پیشـگیری از بروز شکایات پزشکی، گفت: با توجه به بررسی‌های انجام شده، در مقابل هر شکایت شفاهی ٤ بیمار ناراضی و در هر شکایت کتبی ۱۰۰ شکایت شفاهی نهفته و برآورد این اعداد حاکی از وجود ٤۰۰ بیمار ناراضی به ازای هر شـکایت کتبی اسـت. آزاده معماریان تفهیم دقیق بیمار و همراهان وی از وضعیت بیماری را ضروری دانست و افزود: در صورت نداشتن شرایط مناسب بیمار و احتمال بروز عوارض جدی ناشـی از درمان و حتی مرگ، باید حتماً پیش از آغاز سیر درمان تمام نکات به بیمار و همراهان وی اطلاع داده شود.

پیام تاریخ، تمدن و فرهنگ مادستان
The Message Of Madestan's History & Civilization & Culture
روزنامه همدان پیام
۶
شنبه ● ۲۷ شهریورماه ۱۳۹۵ ● شماره ۲۷۳۴
اقتصاد
eghtesad@hamedanpayam.com

سومین نمایشگاه توانمندی صنایع کوچک استان برگزار می‌شود

مدیرعامل شرکت شهرک‌های صنعتی استان همدان با بیان اینکه سومین نمایشگاه توانمندی صنایع کوچک استان همدان برگزار می‌شود، گفت: این نمایشگاه در تاریخ ۵ تا ۹ مهر ماه سالجاری با حمایت شرکت شهرک‌های صنعتی استان در محل دائمی نمایشگاه بین‌المللی برگزار می‌شود.

کیوان گردان با بیان اینکه تقویت و پیش بردن صنایع کوچک از تأکیدات مقام معظم رهبری در سال اقتصاد مقاومتی، اقدام و عمل است، افزود: شرکت شهرک‌های صنعتی استان این نمایشگاه را با هدف معرفی توانمندی‌های واحدهای صنعتی استان همدان و به اشتراک گذاشتن تجربه‌های صنعتگران برگزار می‌کند.

وی با بیان اینکه آگاهی مردم از توانمندی‌های استان باعث ایجاد امید و خودباوری در جامعه می‌شود، بیان کرد: برگزاری موفق دومین نمایشگاه توانمندی صنایع کوچک در سال گذشته و استقبال چشمگیر مردم، مجموعه شرکت شهرک‌ها را ترغیب کرد، سومین دوره این نمایشگاه را در سالجاری با توان و انرژی بیشتری برگزار کند. مدیرعامل شرکت شهرک‌های صنعتی استان با بیان اینکه ترغیب مردم به مصرف تولیدات داخلی یکی از اهداف این نمایشگاه است، گفت: آشنایی مردم با چگونگی و فرایند تولید در داخل استان اعتماد آنان را جلب کرده و باعث می‌شود در هنگام تأمین نیازهای خود تولیدات داخلی را نیز در نظر بگیرند.

گردان با اشاره به اینکه بیش از ۹۰ درصد واحدهای صنعتی استان در زمره صنایع کوچک می‌گنجد، بیان کرد: از همه واحدهای تولیدی دعوت می‌شود تا برای معرفی توانمندی‌ها خود به مردم و مسئولان در این نمایشگاه حضور به هم رسانند. وی همچنین از برگزاری دوره‌های آموزشی برای آشنایی مدیران و کارکنان واحدهای تولیدی در حوزه‌های مختلف به ویژه فروش و بازاریابی در این نمایشگاه خبر داد.

مصوبات ستاد تسهیل گرفتار کش و قوس‌های بانکی

مدیران بانکی نیمی از فرصت را مرخصی بوده اند

»اعظم اسلامی‌خواه

با اینکه در طول ۵ ماه گذشته، استاندار در جلسات پنجشنبه هر هفته ستاد تسهیل، معمولاً از عملکرد بانک‌های دولتی ابراز رضایت کرده و مدیران این بانک‌ها را در رسیدن به اهداف استان همراه خود عنوان می‌کرد، اما در جلسه گذشته به عملکرد بانک‌های دولتی انتقاد کرد.

محمدناصر نیکبخت از هر فرصت و تریبونی که به دست می‌آورد استفاده می‌کرد تا رضایت خود از بانک‌ها را ابراز کند تا بلکه آنها را با خود و اهداف استان همراه کند و نتایج مثبتی از جلسات ستاد تسهیل و به راه انداختن واحدهای تولیدی به دست بیاورد، اما ظاهراً این روش به اندازه‌ای که لازمه استان بود تا بانک‌ها و برخی دستگاه‌های اجرایی همراه تولید و اقتصاد استان شوند، پاسخگو نبود.

این همراهی نکردن‌ها تا جایی پیش رفته که نیکبخت در همین جلسه به شدت به نحوه عملکرد بانک کشاورزی و پرداخت تسهیلات به کشاورزان انتقاد کرد و گفت که «این مشکلات را در سطح مرکز حل کرده‌ایم اما مدیر شعب استان و تعدادی از معاونان و کارشناسان آن هم باید مشکلات را در بین خود حل و به کشاورزان کمک کنند.»

پنجشنبه گذشته وقتی بانک‌ها نتایج مصوبات ۵ ماه گذشته را به عنوان آخرین روز ارائه گزارش کار از ابتدای سال ۹۵، در حضور استاندار و برخی مدیران استان مطرح کردند تا استاندار آن را به بالادستی‌های خود اعلام کند، مشخص شد که برخی از بانک‌ها که از عملکرد خود راضی هستند و تعداد تسهیلات پرداختی خود را بالاترین عدد در بین بانک‌های دیگر عنوان می‌کنند، حدود ۱۰ درصد از مصوبات را به اجرا درآورده و تعدادی را هم در دست بررسی دارند که احتمالاً تا یکی، دو هفته آینده این رقم را بتوانند به طور میانگین به ۲۵ درصد برسانند.

استاندار اجرای ۱۰۳ مصوبه را از بین ٦٦٤ مصوبه عددی کوچک عنوان کرد و گفت که روند اجرای مصوبات بانک‌ها راضی‌کننده نیست

استاندار اجرای ۱۰۳ مصوبه را از بین ٦٦٤ مصوبه عددی کوچک عنوان کرد و گفت که روند اجرای مصوبات بانک‌ها راضی‌کننده نیست و باید گزارش‌ها تا پایان شهریور ماه ۱۰۰ درصد را نشان می‌داد اما بسیاری از مصوبات بر روی زمین مانده است.

نیکبخت که به نظر می‌رسید انتظار ارائه چنین گزارش کاری از سوی بانک‌ها را داشته طرف صحبت خود را حمیدرضا متین، رئیس سازمان صنعت، معدن و تجارت و دبیر ستاد تسهیل دانست و از تک‌تک بانک‌ها سؤال کرد آیا مسئولی از سوی ستاد تسهیل به صورت روزانه و تمام وقت در بانک حضور داشته تا مصوبات را پیگیری کند؟، که جواب همه آنها منفی بود.

حدود ۳ ماه پیش بود که یکی از مصوبات ستاد تسهیل این شد که یک تیم از بین معاونان سازمان‌های صنعت و جهاد کشاورزی مشخص شود تا اجرای مصوبات و نحوه اجرای آنها را پیگیری میدانی کنند و به تولیدی‌های دارای مصوبه مستمر سر بزنند و به صورت ثابت در بانک‌های عامل حضور داشته باشند و کل وظیفه‌شان تا زمان اعلام، پیگیری همین مصوبات باشد. اما در نهایت این تیم به یک نفر خلاصه شد که هر چند روز در میان فقط چند ساعت به بانک مشخصی سر می‌زد. این موضوع بارها مورد انتقاد استاندار قرار گرفت و در نهایت در این جلسه از این کم‌کاری انتقاد شدید کرد و قرار بر این شد که از این به بعد برای هر بانک یک کارشناس تمام‌وقت معرفی شود.

نظر استاندار بر این است که اگر یک کارشناس یا معاون صنعت و معدن و جهاد کشاورزی مدام بالای سر بانکی‌ها باشد آنها به کار خود سرعت می‌دهند و از زیر هیچ مصوبه‌ای شانه خالی نمی‌کنند و در نهایت گزارش‌ها آنطور که باید ارائه می‌شوند.

البته اینجا بود که استاندار متوجه شد برخی از مدیران بانک‌ها و دستگاه‌های مربوطه هر کدام در طول ۲۰ روز گذشته حدود ۱۰ روز را در مرخصی بسر برده‌اند که همین موجب شده تا کار ستاد تسهیل عقب بماند.

وی در این جلسه به آنها تذکر داد و شرایط اضطراری را برای این مدیران یادآوری کرد که شهریورماه زمانی بوده که همین مدیران باید مصوبات ستاد تسهیل را پیگیری و به سرانجام می‌رساندند اما به جای آن مدت طولانی را در مرخصی سپری کرده‌اند.

وی سپس در ادامه خطاب به رضوانی جلال رئیس سازمان جهاد کشاورزی استان همدان گفت: هلندی‌ها به خاطر مشکلاتی که در خراسان برایشان پیش آمده تصمیم گرفته‌اند در استان همدان سرمایه‌گذاری کنند و هیچ تسهیلاتی هم نمی‌خواهند فقط درخواست ۵۰ هزار هکتار زمین کشاورزی داده‌اند که باید تلاش کنیم هرچه سریع‌تر زمین مناسبی به آنها معرفی کنیم و اجازه مانع تراشی برای ورودشان را به احدی ندهیم.

در نهایت چالشی بین بانک‌ها و متین، رئیس سازمان صنعت و معدن، پیش آمد. موضوع از این قرار بود که برخی از بانک‌ها تعدادی پرونده را به بهانه‌های مختلف از جمله مراجعه نکردن تولیدکننده و تکمیل نشدن مدارک لازم عودت داده بودند که متین، دلیل این موضوع را نپذیرفتن وثیقه‌های تولیدکنندگان از سوی بانک‌ها مطرح کرد و این موضوع همراهی نکردن بانک‌ها و حرکت برخلاف مصوبات را نشان می‌داد.

بنابراین قرار بر این شد که صاحبان این پرونده‌ها دوباره در سامانه ستاد تسهیل ثبت نام کنند تا در دور دوم به مشکلاتشان رسیدگی شود.

اجرای میانگین ۲۰ درصدی از مصوبات ستاد تسهیل استان همدان تا پایان شهریور ماه و همراهی نکردن برخی از مدیران بانک‌ها این را نشان می‌دهد که احتمال برگشت ۱۰۰ درصدی واحدها به خط تولید و بازگشایی و تعیین تکلیف تمام واحدهای تعطیل و نیمه تعطیل استان همدان تا پایان سال ۹۵، امری قطعی نیست و احتمال بدقولی استاندار مبنی بر تعیین تکلیف ۱۰۰ درصد واحدهای تولیدی و فعال کردن آنها تا پایان سالجاری محتمل است.

تعداد مصوبات اجرا شده ستاد تسهیل از بین ٦٦٤ مصوبه تا ۲۵ شهریور ۱۳۹۵ توسط بانک‌ها

ردیف	نام بانک	تعداد دریافت مصوبه از ستاد تسهیل	تعداد پرداخت شده‌ها	جمع مبلغ پرداخت شده	تعداد مصوبات در دست بررسی	مبلغ کل مصوبات دریافت شده
۱	بانک صادرات	٦٤ فقره پرونده مصوبه	۱۲ فقره	۱۰۲ میلیارد ریال	۱۶ فقره	–
۲	بانک توسعه تعاون	۱۶ فقره پرونده مصوبه	۱۲ فقره	–	۹ فقره	۱۲ میلیارد ریال
۳	بانک ملت	۳۹ فقره پرونده مصوب شده	۶ فقره	٤۳/۵ میلیارد ریال	۵ فقره	–
٤	بانک رفاه کارگران	۱۶ فقره پرونده مصوب شده	۲ فقره	۱۵۰ میلیارد ریال	–	–
۵	بانک صنعت، معدن و تجارت	۱۲ فقره پرونده مصوب شده	٤ فقره	۵٤ میلیارد ریال	٤ فقره	۹٤ میلیارد ریال
۶	بانک ملی	۱۰۰ فقره پرونده مصوب شده	۱۰ فقره	–	۲۵ فقره	–
۷	بانک تجارت	۵۵ فقره پرونده مصوب شده	۱۰ فقره	۱۰۱ میلیارد ریال	۲۲ فقره	۵۶۰ میلیارد ریال
۸	بانک سپه	۶۷ فقره پرونده مصوب شده	۲۷ فقره	–	۱۲ فقره	۷ میلیارد ریال
۹	پست بانک	۵ فقره پرونده مصوب شده	۳ فقره	۸۵ درصد از مصوبه	۲ طرح	–
۱۰	بانک کشاورزی	۲۳۹ فقره پرونده مصوب شده	۳۸ فقره	–	۱۹ فقره	–

توضیح ۱: تعداد مصوبات اجرا شده تا پایان تاریخ ۹۵/۶/۲۵، ۱۰۳ فقره است.
توضیح۲: برخی از مدیران و نمایندگان بانک‌ها تعداد پرداخت‌شده‌ها را به اضافه تعداد عقد قرارداد شده‌ها اعلام کردند که موجب شد ۲۲ مصوبه انجام شده بیشتر از آمار اعلام شده قطعی شود.

خبر

مالیات اصناف با نرخ صفر محاسبه می‌شود

معاون اداره کل امور مالیاتی استان همدان گفت: مالیات اتحادیه‌های صنفی به شرط ارائه اظهارنامه در قانون جدید با نرخ صفر محاسبه می‌شود.

شیرویه جعفری‌نسب در اجلاس اتاق اصناف همدان با بیان اینکه اتحادیه‌ها به استناد قانون معاف از مالیات هستند، بیان کرد: شرط استفاده از معافیت مالیاتی ارائه اظهارنامه مالیاتی است که برخی از اتحادیه‌ها این شرط را رعایت نکردند.

وی با بیان اینکه تمام اتحادیه در چارچوب اساسنامه حرکت کنند، افزود: اتحادیه صنفی چون به دنبال سود و انتفاع نیستند، بنابراین معاف از مالیات هستند. معاون امور مالیاتی استان همدان با بیان اینکه از ابتدای سال ۹۵، معافیت از مالیات به مالیات با نرخ صفر تبدیل شده است، بیان کرد: به عبارت دیگر همه فعالیت‌های مالی باید در چارچوب قانونی انجام شود بنابراین نرخ مالیات فعالیت‌هایی که معاف هستند صفر در نظر گرفته می‌شود و شرط آن ارسال اظهارنامه است.

وی با اشاره به اینکه اتحادیه‌ها از مالیات حقوق معاف نیستند، گفت: هر ماه باید لیست پرداخت حقوق‌ها را در پرونده درج کرد تا از هزینه‌ها کسر شود. رئیس شورای اسلامی شهر همدان نیز با بیان اینکه اتحادیه حلقه اتصال حاکمیت با مردم است، بیان کرد: در جوامع توسعه یافته اتحادیه‌های صنفی مباحث و مشکلات بدنه جامعه را برای قانون‌سازی به مسئولان منتقل می‌کنند.

رضا میرزایی با بیان اینکه منتظر پیشنهادات اصناف به مجمع نمایندگان استان هستیم، افزود: تبیین سیاست‌های حاکمیتی در جامعه به ویژه در حوزه مالیاتی از وظایف اتحادیه‌هاست.

وی با اشاره به اینکه شوراهای شهر برای درک بهتر شرایط جامعه در راستای تصمیم‌گیری درست برای آینده اجتماع به وجود آمدند، بیان کرد: با توجه به شرایط اقتصادی و وضع بازار توقع داریم که تأمین اجتماعی و امور مالیاتی رعایت حال اصناف را داشته باشند.

استعفای رئیس اتحادیه تولیدکنندگان پوشاک همدان

رئیس اتاق اصناف همدان هم از استعفای رئیس اتحادیه تولیدکنندگان پوشاک همدان خبر داد و افزود: در حال حاضر دستفروشی به یک ناهنجاری در اجتماع تبدیل شده است.

حمیدرضا فرسایی‌وحید گفت: شهرداری قرار شده مکان‌هایی را تعبیه کند که دستفروشان ساماندهی شوند.

وی بیان کرد: از آنجا که بخش مسکن با رکود مواجه شده و بیکاری افزایش یافته؛ بر تعداد افراد دستفروش نیز افزوده شده است.

فرسایی وحید گفت: تثبیت تجاری شناور را ۳ سال است پیگیری می‌کنیم اما هنوز پاسخ کمیسیون ماده ۵ را دریافت نکردیم تا بتوانیم ۳ هزار واحد صنفی را ساماندهی کنیم.

وی با بیان اینکه باید اعضای شورای شهر گزارش عملکرد خود را در حوزه اصناف مطرح کنند، ادامه داد: ما خواهان نمایندگانی هستیم که بتوانند حقوق اصناف را در مدیریت شهری رعایت کنند.

دبیر اتاق اصناف همدان نیز با بیان اینکه مجموعاً در ٦ کمیسیون در ٦ ماه ۵۱ جلسه با ۲۷۱ مصوبه در اتاق اصناف همدان داشتیم، گفت: برخی از کمیسیون‌ها بسیار فعال بودند و برخی دیگر نیز به خوبی فعالیت نکردند.

محمدرضا رهبر با بیان اینکه ٤ جلسه شورای گفت‌وگو با موضوع بازار اسلامی برگزار شده است، بیان کرد: قرار است تا پایان شهریورماه طرحی برای حجاب و عفاف بازار ارائه شود.

https://telegram.me/bazarehamedan
۰۹۰۳۵۱۵۷۳۵۱
آگهی خود را در تلگرام ببینید
نیازمندی‌های همدان پیام

آگهی موضوع ماده ۳ قانون و ماده ۱۳ آیین‌نامه قانون تعیین تکلیف وضعیت ثبتی اراضی و ساختمان‌های فاقد سند رسمی

برابر رأی شماره ۱۳۹۵۶۰۳۲۶۰۰۹۰۰۰۳۴۸ مورخه ۱۳۹۵/۶/۷ هیأت موضوع قانون تعیین تکلیف وضعیت ثبتی اراضی و ساختمان‌های فاقد سند رسمی مستقر در واحد ثبتی شهرستان فامنین تصرفات مالکانه و بلامعارض آقای عباس مومنی فرزند محمود به شماره شناسنامه ۳۰۳۰ صادره از فامنین به شماره ملی ۵۰۲۹۵۹۹۸۴۳ در اعیانی شش دانگ بانضمام عرصه ۷۹ شعیر مشاع از ۹۶ شعیر ششدانگ یک باب خانه به مساحت دویست و بیست و دو مترمربع و هفتاد و سه صدم مترمربع قسمتی از پلاک ۹۹ اصلی واقع در بخش پنج همدان اراضی ماماهان خریداری از مالک رسمی آقای حسین قربانی محرز گردیده است. لذا به منظور اطلاع عموم مراتب در دو نوبت به فاصله ۱۵ روز آگهی می‌شود، در صورتی که اشخاص نسبت به صدور سند مالکیت متقاضی اعتراضی داشته باشند می‌توانند از تاریخ انتشار اولین آگهی به مدت دو ماه اعتراض خود را به این اداره تسلیم و پس از اخذ رسید، ظرف مدت یک ماه از تاریخ تسلیم اعتراض، دادخواست خود را به مراجع قضایی تقدیم نمایند. بدیهی است در صورت انقضای مدت مذکور و عدم وصول اعتراض طبق مقررات سند مالکیت صادر خواهد شد.(م‌الف ۱۲۰)

تاریخ انتشار نوبت اول: ۹۵/۶/۱۰
تاریخ انتشار نوبت دوم: ۹۵/۶/۲۷

مهدی عزیزی– رئیس اداره ثبت اسناد و املاک شهرستان فامنین

هیأت موضوع قانون تعیین تکلیف وضعیت ثبتی اراضی و ساختمان‌های فاقد سند رسمی

آگهی موضوع ماده ۳ قانون و ماده ۱۳ آیین‌نامه قانون تعیین تکلیف وضعیت ثبتی اراضی و ساختمان‌های فاقد سند رسمی

برابر رأی شماره ۱۳۹۵۶۰۳۲۶۰۳۴۰۰۰۷۵۵ مورخ ۹۵/۶/۱۱هیأت اول موضوع قانون تعیین تکلیف وضعیت ثبتی اراضی و ساختمان‌های فاقد سند رسمی مستقر در واحد ثبتی حوزه ثبت ملک همدان منطقه دو تصرفات مالکانه و بلامعارض متقاضی اعظم همتیان مبصر فرزند محمدرضا به شماره شناسنامه ۱۵ صادره از همدان در یک باب خانه نسبت به شش دانگ مشاع به مساحت ۷۶/۰۸ مترمربع پلاک ۱۱۲۸۰ فرعی از ۱ اصلی واقع در حومه بخش دو همدان خریداری از مالک رسمی محرز گردیده است. لذا به منظور اطلاع عموم مراتب در دو نوبت به فاصله ۱۵ روز آگهی می‌شود، در صورتی که اشخاص نسبت به صدور سند مالکیت متقاضی اعتراضی داشته باشند می‌توانند از تاریخ انتشار اولین آگهی به مدت دو ماه اعتراض خود را به این اداره تسلیم و پس از اخذ رسید، ظرف مدت یک ماه از تاریخ تسلیم اعتراض، دادخواست خود را به مراجع قضایی تقدیم نمایند. بدیهی است در صورت انقضای مدت مذکور و عدم وصول اعتراض طبق مقررات سند مالکیت صادر خواهد شد.(م‌الف ۲۹۸۶)

تاریخ انتشار نوبت اول: ۹۵/۶/۲۷
تاریخ انتشار نوبت دوم: ۹۵/۷/۱۰

موسی حنیفه– کفیل اداره ثبت اسناد و املاک ناحیه دو همدان

آگهی حصر وراثت

خانم آذر مبین فرزند عباس دارای شماره شناسنامه ۸۸ به شرح دادخواست به کلاسه ۹۵۰۳۲۳ح۱۳۱ح از این حوزه درخواست گواهی حصر وراثت نموده و چنین توضیح داده که شادروان مهین نائل امزاجردی فرزند حسینقلی به شماره شناسنامه ۶۳۷ متولد ۱۳۲۴/۸/۲۱ در تاریخ ۹۵/۱/۲۲در اقامتگاه دائمی خود بدرود زندگی گفته ورثه آن مرحوم منحصر است به: یک پسر و پنج دختر به اسامی ذیل ولاغیر ۱-کامران مبین فرزند عباس به شماره شناسنامه ۹۰۱۶ صادره از همدان پسر متوفی ۲-آذر مبین فرزند عباس به شماره شناسنامه ۸۸ صادره از همدان دختر متوفی ۳-فرانک مبین فرزند عباس به شماره شناسنامه ۳۳۳۵ صادره از همدان دختر متوفی ۴-فریده مبین فرزند عباس به شماره شناسنامه ۱۲۸ صادره از کبودراهنگ دختر متوفی ۵-میترا مبین فرزند عباس به شماره شناسنامه ۱۴۰ صادره از کبودراهنگ دختر متوفی ۶-آزیتا مبین فرزند عباس به شماره شناسنامه ۹۹۴۱ صادره از همدان دختر متوفی و ارزش ماترکش بیش از سی میلیون ریال اعلام گردیده است اینک با انجام تشریفات مقدماتی درخواست مزبور را در یک نوبت آگهی می‌نماید تا هر کسی اعتراضی دارد و یا وصیتنامه از متوفی نزد او باشد از تاریخ نشر نخستین آگهی ظرف یک ماه تقدیم دارد والا گواهی صادر خواهد شد. (م‌الف ۲۹۸۱)

قاضی حوزه ۱۳۱ شورای حل اختلاف همدان

هیأت موضوع قانون تعیین تکلیف وضعیت ثبتی اراضی و ساختمان‌های فاقد سند رسمی

آگهی موضوع ماده ۳ قانون و ماده ۱۳ آیین‌نامه قانون تعیین تکلیف وضعیت ثبتی اراضی و ساختمان‌های فاقد سند رسمی

برابر رأی شماره ۹۵/۱۳۶۷ مورخ ۹۵/۶/۱۳هیأت اول موضوع قانون تعیین تکلیف وضعیت ثبتی اراضی و ساختمان‌های فاقد سند رسمی مستقر در واحد ثبتی حوزه ثبت ملک اسدآباد تصرفات مالکانه و بلامعارض متقاضی آقای کوروش رضایی گل فرزند آقارضا به شماره شناسنامه ۴۱۹۷ صادره از اسدآباد در ششدانگ یک باب ساختمان به مساحت ۹۰/۵۱ مترمربع در قسمتی از پلاک ۶۶ اصلی واقع در اسدآباد خیابان کاشانی کوچه شهید احمدی خریداری باواسطه از مالک رسمی آقای نجات‌علی شکری محرز گردیده است.لذا به منظور اطلاع عموم مراتب در دو نوبت به فاصله ۱۵ روز آگهی می‌شود، در صورتی که اشخاص نسبت به صدور سند مالکیت متقاضی اعتراضی داشته باشند می‌توانند از تاریخ انتشار اولین آگهی به مدت دو ماه اعتراض خود را به این اداره تسلیم و پس از اخذ رسید، ظرف مدت یک ماه از تاریخ تسلیم اعتراض، دادخواست خود را به مراجع قضایی تقدیم نمایند. بدیهی است در صورت انقضای مدت مذکور و عدم وصول اعتراض طبق مقررات سند مالکیت صادر خواهد شد.(م‌الف ۷۵۰)

تاریخ انتشار نوبت اول: ۹۵/۶/۲۷
تاریخ انتشار نوبت دوم: ۹۵/۷/۱۱

کامران متقی

رئیس ثبت اسناد و املاک اسدآباد

آگهی حصر وراثت

خانم زرین‌تاج وثیقی پیروز فرزند علی‌اکبر دارای شماره شناسنامه ۱۸۱۳ به شرح دادخواست به کلاسه۹۵۰۳۲۴ح۱۳۱ح از این حوزه درخواست گواهی حصر وراثت نموده و چنین توضیح داده که شادروان فاطمه سبزی فرزند حاجعلی به شماره شناسنامه ۷۵ متولد ۶۳/۹/۲۰ در تاریخ ۹۵/۵/۲۱در اقامتگاه دائمی خود بدرود زندگی گفته ورثه آن مرحوم منحصر است به: پدر و مادرش و دو پسر به اسامی ذیل و لاغیر ۱- حاجعلی سبزی فرزند سبزعلی به شماره شناسنامه ۱۷ صادره از همدان پدر متوفیه ۲- زرین تاج وثیقی پیروز فرزند علی‌اکبر به شماره شناسنامه ۱۸۱۳ صادره از همدان مادر متوفی ۳- محمدحسین فیض خدایار فرزند محمد به شماره شناسنامه ۲-۱۹۳۷۹۷-۳۸۶ صادره از همدان پسر متوفی ۴-امیرعلی فیض خدایار فرزند محمد به شماره شناسنامه ۱-۲۲۰۷۴۸-۳۸۶ صادره از همدان پسر متوفی و ارزش ماترکش بیش از سی میلیون ریال اعلام گردیده است منتها شوهر مرحومه بنام محمد فیض خدایار به دلیل قانونی از ارث محروح گردیده است و جزء وراث مرحومه محسوب نمی‌گردد اینک با انجام تشریفات مقدماتی درخواست مزبور را در یک نوبت آگهی می‌نماید تا هر کسی اعتراضی دارد و یا وصیتنامه از متوفی نزد او باشد از تاریخ نشر نخستین آگهی ظرف یک ماه تقدیم دارد والا گواهی صادر خواهد شد. (م‌الف ۲۹۷۹)

قاضی حوزه ۱۳۱ شورای حل اختلاف همدان

آگهی حصر وراثت

آقای محسن گرجی ازندریانی فرزند علی دارای شماره شناسنامه ۲۶۰۵ متولد ۱۳۶۳ به شرح دادخواست به کلاسه۹۵۰۲۵۳/ح ۱۲۰از این حوزه درخواست گواهی حصر وراثت نموده و چنین توضیح داده که شادروان علی‌گرجی ازندریانی فرزند اسداله به شماره شناسنامه ۳۱۰۸ متولد ۱۳۴۰ در تاریخ ۱۳۹۵/۶/۴ در اقامتگاه دائمی خود بدرود زندگی گفته ورثه آن مرحوم منحصر است به: یک همسر دائمی و دو پسر و دو دختر و لاغیر ۱-محسن گرجی ازندریانی فرزند علی به شماره شناسنامه ۲۶۰۵ متولد۱۳۶۳ صادره از تهران پسر متوفی ۲-محمد گرجی ازندریانی فرزند علی به شماره شناسنامه ۳۵۴۲۴ متولد۱۳۶۷ صادره از تهران پسر متوفی ۳-فاطمه گرجی ازندریانی فرزند علی به شماره شناسنامه ۳۴۹۰۸۷۹۰۶۶ متولد۱۳۹۰ صادره از بوشهر دختر متوفی ۴-نرجس گرجی ازندریانی فرزند علی به شماره شناسنامه ۳۴۹۰۳۶۷۹۰۱ متولد۱۳۷۶ صادره از بوشهر دختر متوفی ۵-عفت زندی فرزند غلامعلی به شماره شناسنامه ۹۷۶ متولد۱۳۵۴ صادره از همدان همسر متوفی اینک با انجام تشریفات مقدماتی درخواست مزبور را در یک نوبت آگهی می‌نماید تا هر کسی اعتراضی دارد و یا وصیتنامه از متوفی نزد او باشد از تاریخ نشر نخستین آگهی ظرف یک ماه تقدیم دارد والا گواهی صادر خواهد شد. (م‌الف ۲۹۸۳)

قاضی حوزه ۱۲۰ شورای حل اختلاف همدان

پیام تاریخ، تمدن و فرهنگ مادستان
The Message Of Madestan's History & Civilization & Culture
روزنامه همدان پیام
۷
شنبه ● ۲۷ شهریورماه ۱۳۹۵ ● شماره ۲۷۳۴
ورزشی
varzesh@hamedanpayam.com

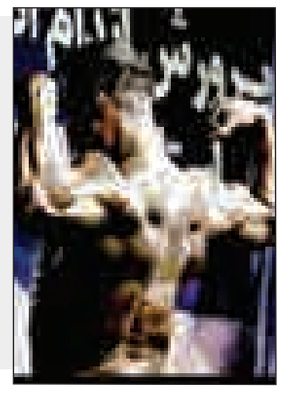

فعالیت ۱۵۰ باشگاه در رشته بدن‌سازی و پرورش اندام در استان

رئیس هیأت بدن‌سازی و پرورش اندام استان همدان از فعالیت ۱۵۰ باشگاه در رشته بدن‌سازی و پرورش اندام در استان همدان خبر داد.
مرتضی خدابنده‌لو در گفت‌وگو با مهر با بیان اینکه در شهر همدان ۷۰ باشگاه و در استان همدان نزدیک به ۱۵۰ باشگاه در رشته بدن‌سازی و پرورش اندام فعالیت می‌کنند، گفت: در این تعداد باشگاه به‌طور سازمان یافته ٦ هزار نفر فعالیت می‌کنند که دارای بیمه ورزشی هیأت بدن‌سازی و پرورش اندام هستند و نزدیک به ٤ هزار نفر نیز با سایر بیمه‌های ورزشی در این رشته فعالیت دارند. وی افزود: شهرستان‌های کبودراهنگ، فامنین، رزن، اسدآباد، ملایر، نهاوند و تویسرکان فعال هستند و این هیأت‌ها از بازوان قدرتمند هیأت استان محسوب می‌شوند.
رئیس هیأت بدن‌سازی و پرورش اندام استان همدان با اشاره به وضعیت داوری و مربیگری هیأت بدن‌سازی و پرورش اندام استان همدان گفت: هیأت بدن‌سازی و پرورش اندام همدان در امر مربیگری و داوری هیچگونه مشکلی ندارد و بیش از هزار مربی و ۱۵۰ داور در این رشته در همدان فعالیت می‌کنند.
خدابنده‌لو بیان کرد: هیأت بدن‌سازی و پرورش اندام همدان در رشته‌های پرورش، پاورلیفتینگ، مچ‌اندازی و قوی‌ترین مردان در کشور جایگاه خوبی دارد و استان همدان از استان‌های صاحب‌نام در این رشته است.
وی با اشاره به نظارت بر باشگاه‌های بدن‌سازی همدان افزود: علاوه بر نظارت هیأت پزشکی ورزشی و بازرسی اداره کل ورزش و جوانان، از باشگاه‌ها نیز به‌طور سرزده بازدید و هر هفته بر باشگاه‌های استان نظارت داریم. خدابنده‌لو گفت: مربی در هیچ باشگاهی حق تجویز مکمل و داروهای نیروزا را ندارد و اگر موردی در این زمینه دیده شود به طور قطع برخورد می‌کنیم.

منهای فوتبال

۲۳درصد همدانی‌ها در ورزش های همگانی مشارکت دارند

معاون توسعه ورزش اداره ورزش و جوانان همدان گفت: بر اساس آخرین آمارها ۲۳ درصد از جمعیت این استان ورزش همگانی انجام می‌دهند در حالی که این آمار در کشور ۲۱/۸ درصد است که همدان در این زمینه پیشرفت بهتری داشته است.
علی ضمیری کامل به ایرنا گفت: فعالیت ورزشکاران همگانی همدان بالاتر از میانگین کشوری است اما با این وجود تا رسیدن به استانداردهای بین‌المللی فاصله است.
وی بیان کرد: این آمار در برخی کشورها بالای ٤٠ درصد و در اروپا بیش از ۷۰ درصد است و البته کشورهای آسیایی در مجموع زیر ٤٠ درصد فعالیت ورزش همگانی به نسبت جمعیت دارند.
ضمیری کامل گفت: هم اکنون ٤ درصد از جمعیت استان همدان به صورت سازمان یافته (بیمه شده ورزشی) در ورزش همگانی فعالیت دارند که براساس برنامه‌ریزی کلان باید تا پایان سال به ۵ درصد برسد.
وی افزود: براساس آمارها ورزشکاران فعال و سازمان یافته همگانی در ٦ ماهه امسال نسبت به مدت مشابه سال گذشته پیشرفت خوبی داشته است و امیدواریم تا پایان سال به هدف اصلی که رسیدن به ۵ درصد است، دست یابیم. معاون اداره ورزش و جوانان استان همدان بیان کرد: برای رسیدن به استانداردهای بین‌المللی به همکاری سایر دستگاه‌های اجرایی دولتی، نیمه دولتی و خصوصی نیاز داریم.
ضمیری کامل افزود: امروزه ورزش کارمندی، کارگری، آموزش و پرورش و شهرداری نیازمند سازماندهی مناسب و ترویج ورزش همگانی است و درصدد هستیم در جلسه شورای ورزش همگانی که قرار است مهرماه امسال با ریاست محمدناصر نیکبخت استاندار همدان برگزار شود، ورزش صبحگاهی و همگانی کارمندان تصویب و الزام در اجرای آن به دستگاه‌های دولتی ابلاغ شود.
وی ابراز امیدواری کرد: تمامی دستگاه‌های اجرایی در نهادینه شدن فرهنگ ورزش همگانی با دستگاه ورزش استان همدان تعامل و همکاری لازم را داشته باشند.

حجاب جودوکاران ایرانی نباید مانع حضور آنان در رقابت های جهانی شود

نایب‌قهرمان جودو بانوان آسیا گفت: حجاب جودوکاران ایرانی سبب شده تا فدراسیون جهانی مانع حضورمان در این عرصه از رقابت‌ها شود و معتقدم این تصمیم اجحاف در حق ما و اعتقاد یک بانوی مسلمان است.
مریم بربط جودوکار وزن منفی ۷۰ کیلوگرم تیم بانوان کشورمان بیان کرد: امروزه به دلیل محروم بودن از حضور در میادین جهانی، فقط به مدال‌آوری در بازی‌های آسیایی و قهرمانی آسیا بسنده می‌کنیم اما امیدوارم روزی برسد که فدراسیون جهانی از تصمیم خود منصرف شود. وی افزود: در رقابت‌های قهرمانی آسیا با پوشش کامل و کسب نشان‌های رنگارنگ ثابت کردیم که با حجاب هم می‌توان به مدال‌های ارزشمند دست یافت و زمانی که در این رقابت‌ها مشکلی بابت مبارزه نداریم به طور حتم در میدان جهانی هم موفق خواهیم بود.
به گزارش ایرنا، دارنده مدال نقره آسیا در ادامه با اشاره به این موفقیت به دست آمده گفت: کشورهای کره جنوبی، ژاپن و چین به لحاظ سابقه طولانی در این رشته و حضور مستمر در رقابت‌های جهانی و المپیک از سطح بالایی برخوردار هستند و در فینال وزن منهای ۷۰ کیلوگرم نیز برابر نایب قهرمان جهان مبارزه را واگذار کردم و دوم شدم. وی افزود: به هر حال این کشورها فراتر از آسیا فعالیت دارند با اینکه به تازگی کشور هندوستان نیز به جمع مدعیان پیوسته است و به طور حتم باید دوبرابر این کشورها تلاش شود تا بتوانیم سال‌های آینده نیز مدال‌آور کشورمان باشیم. این جودوکار همدانی با تأکید بر انجام اردوهای مشترک با کشورهای قدرتمند آسیایی گفت: جودوکاران کشورهای قدرتمند آسیا با تیم ملی مردان تمرین می‌کنند و به هر حال این شرایط خاص آنها است اما می‌توان با بانوان این کشورها اردوی مشترک داشته باشیم.

۲ گزینه متفاوت در گردونه سرمربیگری تیم ملی کشتی آزاد

رسول انتخاب می‌کند، شورای فنی تأیید

با پایان رقابت‌های المپیک ریو همه در انتظار تحقق وعده خادم و انتخاب سرمربی جدیدی برای تیم ملی کشتی آزاد هستند.
بحث انتخاب سرمربی برای ۲ تیم ملی کشتی آزاد و فرنگی مهمترین سوژه روز کشتی ایران است. رشته نخست ورزش کشور که همیشه بار مدال‌آوری و افتخارآفرینی در المپیک و رقابت‌های جهانی را بر دوش کشیده و در سبد افتخارات و مدال‌های ورزش ایران سهم عمده‌ای از آن بر عهده کشتی بوده است.
صندلی مدیریت کشتی پس از چند سال آزمون و خطا با غریبه‌هایی چون حجت‌ا... خطیب سرانجام به یک چهره شناخته شده و خوشنام رسید که چکیده و عصاره این رشته بود و با تیزهوشی و البته مدیریتش پیش از رقابت‌های المپیک لندن سکان کشتی به گل نشسته کشتی را در دست گرفت و به کرانه آرامش رهنمون کرد.
رسول خادم در مدت ٤ سال ریاستش بر فدراسیون کشتی خودش شخصاً هدایت تیم ملی کشتی آزاد را در دست گرفت. صرفنظر از اشتباهات ریز و درشت آقارسول، حضور او در رأس کادر فنی تیم ملی کشتی در آن مقطع یک تصمیم منطقی و عاقلانه به نظر می‌رسید چه آنکه از منظر فنی کسی در توانایی‌های فنی رسول تردیدی نداشت و ندارد و با هدایت او توانست کشتی آزاد از فترت سال‌های اخیر خارج شده و دوباره موفقیت را در آغوش بگیرد که نقطه اوج آن رقابت‌های المپیک ریو بود که پس از ١٦ سال دوباره یک طلای ناب خوشرنگ ٢٤ عیار نصیب کشتی ایران شد تا برهوت بی‌طلایی کشتی آزاد در المپیک به نقطه پایان برسد.
با این وجود قائم به شخص بودن همه امور فدراسیون به شخص رسول خادم و متمرکز شدن او روی مسائل مدیریتی سبب شد که آقای رئیس پس از مسابقات جهانی لاس وگاس و بالا رفتن هجمه انتقادات به واسطه همه کاره بودن در فدراسیون کشتی رسماً اعلام کند که تا رقابت‌های المپیک ریو هدایت تیم ملی کشتی فرنگی را در دست خواهد داشت و پس از آن یک سرمربی دیگر برای تیم ملی بزرگسالان انتخاب خواهد کرد.
حالا و با پایان رقابت‌های المپیک ریو همه در انتظار تحقق وعده خادم و انتخاب سرمربی جدیدی برای تیم ملی کشتی آزاد هستند.
خادم در ابتدای هفته جاری در گفت‌وگو با فارس همه چیز را به شورای فنی حواله داد و تأکید کرد که شورای فنی در این زمینه تصمیم‌گیری خواهد گرفت.
با این وجود از راهروهای فدراسیون خبر می‌رسد که دو نام برای جانشینی رسول خادم گزینه اصلی هستند؛ غلامرضا محمدی و محمد طلایی. هر دو گزینه برای پذیرش این سمت دارای نقاط ضعف و قوتی هستند که برای گزینش بهتر باید روی آن مطالعه و بررسی کرد و همه جوانب را در نظر گرفت.
غلامرضا محمدی سرمربی سابق تیم ملی کشتی آزاد که تجربه این مسئولیت را دارد و محمد طلایی سرمربی تیم ملی جوانان کشتی که در سال‌های اخیر در کنار خادم بیش و کم تلمذ کرده است.
خادم در حالی از تصمیم شورای فنی برای تعیین سرمربی صحبت می‌کند که گفته می‌شود محمد طلایی با نظر شخص اول فدراسیون شانس بیشتری برای این سمت دارد. حضور طلایی در کنار خادم در این سال‌ها و البته روحیه آرام و بدون جنجال و گوش به فرمان او بیشتر با روحیات و سلیقه خادم جور است. معیارهایی که همیشه برای رسول خادم در هر انتخابی اصل بوده و با نگاهی به دستیاران او در تیم ملی کشتی آزاد می‌توان آن را به وضوح دید.
در مقابل غلام محمدی شخصیتی متفاوت از طلایی دارد و دقیقاً نقطه مقابل اوست و همین سبب شده که شانس او از طلایی کمتر باشد. این درحالیست که محمدی از تجربه بیشتر و کارآمدتری نسبت به طلایی برخوردار است و در دوران حضورش در رأس کادر فنی تیم ملی بیش و کم موفق بوده و خاطره نسبتاً خوبی را رقم زده. از همکاری نافرجام رسول خادم و غلام محمدی البته یک خاطره خاکستری رنگ هم بر جای مانده. روزی که رسول خادم در آستانه المپیک لندن رئیس فدراسیون کشتی شد و در یک تصمیم ناگهانی محمدی را کنار گذاشت و خودش کار را در دست گرفت. اتفاقی که از دور بودن روحیات و تفکرات خادم و محمدی خبر می دهد.
خادم البته تصمیم‌گیری در این زمینه را به شورای فنی واگذار کرده که اسامی آنها امروز توسط فدراسیون اعلام شد اما کیست که نداند که از شورای فنی همان برون تراود که مدنظر اول شخص فدراسیون کشتی است. اتفاقی مسبوق به سابقه که در جریان سال‌های اخیر و تصمیمات حساسیت برانگیز قبلی از جمله انتخاب نفر سنگین وزن کشتی ایران برای المپیک ریو آن را به عینه تجربه کرده‌ایم. شورایی که بیشتر تأییدکننده نظرات آقای رئیس است تا تصمیم گیرنده.
با این وجود خادم باید به این نکته توجه داشته باشد که انتخاب سرمربی تیم ملی شاید مهمترین مأموریت و وظیفه یک فدراسیون باشد که در آن بیش از رفاقت و نزدیکی افراد به یکدیگر، باید صلاحیت فنی و تجربه در آن دخیل باشد چه آنکه سرنوشت موفقیت یا ناکامی تیم ملی به این انتخاب کلیدی وابسته است. انتخابی که امیدواریم خادم در آن اشتباه نکند.

همدان‌پیام، حامی جدید ورزش استان

تیم کیوکوشین کاراته KWF همدان روز گذشته با حمایت و اسپانسری روزنامه "همدان پیام" در مسابقات قهرمانی کشور به میزبانی تهران حاضر شد. سرپرستی این تیم بر عهده علی اصغر عابدی بود و کار مربیگری تیم اعزامی را نیز دانیال سعیدی بر عهده داشت.
به گزارش خبرنگار ما، این تیم در ۲ رده سنی نونهالان و نوجوانان و با ترکیب محمدحسام مسلمی، علی دوستی، سپهر محمدی‌صادق، سید امیرمهدی موسوی، ابوالفضل دوستی و امیرحسین جامه‌بزرگ به تهران اعزام شد.
وزن‌کشی مسابقات کیوکوشین کاراته KWF قهرمانی کشور پنجشنبه در تهران برگزار و مسابقات نیز روز گذشته انجام شد که گزارش تفصیلی این رویداد در شماره بعدی منتشر می‌شود.
سرپرست تیم اعزامی و مسئول سبک کیوکوشین کاراته KWF در همدان، گفت: این یک حرکت نو و ارزشی در ورزش استان است و امیدواریم بخش خصوصی با الگوبرداری از همدان‌پیام در ورزش سرمایه‌گذاری بیشتری کند.
در صحبت‌هایی که با مسئولان این روزنامه انجام داده‌ایم مقرر شد تا از این پس چتر حمایتی این روزنامه بیشتر بر فراز آسمان ورزش و کاراته باز شود.
عابدی در ادامه بیان کرد: این مسابقات حکم انتخابی تیم ملی را در رده سنی بالای ۱۲ سال دارد و همدان با ٦ ورزشکار در ۲ رده سنی نونهالان و نوجوانان در مجموعه ورزشی معتمد تهران به رقابت با سایر استان‌ها پرداخت.

خبر

جام‌بزرگ:

می‌خواهم المپیک را جبران کنم

مه‌لقا جام‌بزرگ گفت: دوست دارم ناکامی‌ام در المپیک را جبران کنم، در المپیک امید زیادی داشتم اما نتیجه آن‌طور که می‌خواستم نشد.
به گزارش ایسنا، تیرانداز تیم ملی ایران در خصوص دعوتش به رقابت‌های نهایی فینالیست‌های جام‌های جهانی، بیان کرد: حضور در چنین رقابت‌هایی باعث افتخار است. قرار نبود من در این رقابت‌ها حاضر باشم که به دلیل حضور نداشتن تیرانداز هشتم من که در جایگاه نهم بودم به رقابت‌ها دعوت شدم. اکنون تمرینات خود را انجام می‌دهم و امیدوارم که بتوانم نتیجه بگیرم البته هنوز مشکل فشنگ داریم، اما با این حال تمرین می‌کنم. این مسابقات با شرکت برترین‌های جام‌های جهانی برگزار می‌شود.
وی ادامه داد: دوست دارم ناکامی‌ام در المپیک را جبران کنم. در المپیک امید زیادی داشتم اما نتیجه آنطور که می‌خواستم نشد. حداقل چیزی که از خودم انتظار داشتم این بود که به فینال برسم. البته مسائل زیادی روی شلیک من تأثیر گذاشت و می‌توانستم خیلی بهتر نتیجه بگیرم.
جام بزرگ افزود: کمبودهای زیادی پیش از المپیک داشتیم. تنها ۳ ماه مانده به المپیک خوب تمرین کردیم در حالی که رقبای ما تمرین زیادی داشتند. مشکل فشنگ روی تمرینات ما تأثیرگذار بود. اوایل که در اردوها خشک تمرین می‌کردیم و تنها چند ماه مانده به المپیک و پس از مشخص شدن سهمیه‌ها تمرین با فشنگ داشتیم که باز هم کم بود.
تیرانداز ایران در المپیک ریو بیان کرد: پس از پایان المپیک، اتفاقات ریو را کنار گذاشتم و به فکر دیگر مسابقات به خصوص المپیک ژاپن هستم. از حالا باید برای المپیک ۲۰۲۰ ژاپن برنامه‌ریزی کرد. کشورهایی در المپیک موفق‌تر هستند که تمرینات خود را زود آغاز می‌کنند و کمبود امکانات هم ندارند.
وی در پایان گفت: چشم امید ما همیشه به مسئولان بوده است. تیراندازی پتانسیل زیادی در ایران دارد و تیراندازان ایران به خصوص در بخش بانوان بارها خود را ثابت کرده‌اند. حضور ۲ تیرانداز ایران در فینال المپیک نتیجه خوبیست اما به نظرم اگر پیش از المپیک رسیدگی بهتری نسبت به تیراندازی داشتند ما می‌توانستیم مدال بگیریم.
رقابت‌های فینال فینالیست‌های جام‌های جهانی تیراندازی از ۱۳ تا ۱۹ مهر ماه ۱۳۹۵ به میزبانی ایتالیا برگزار می‌شود که از ایران حسین باقری، الهه احمدی و مه‌لقا جام بزرگ نمایندگان ایران هستند.

استقبال از قایقران افتخارآفرین استان

قایقران همدانی پس از کسب مدال در مسابقات قهرمانی آسیا در کشور چین به همدان بازگشت و مورد استقبال مدیرکل ورزش و جوانان و علاقمندان به ورزش قرار گرفت.
به گزارش روابط عمومی اداره کل ورزش و جوانان استان همدان، تیم ملی روئینگ کشورمان در مسابقات قهرمانی آسیا در شهر شیاچن کشور چین یک مدال طلا، یک مدال نقره و ۳ مدال برنز کسب کرد.
در این رقابت‌ها مریم کرمی و مریم امیدی پارسا ۲ قایقران همدانی به همراه پریسا احمدی، فرحناز عشقی در جفت پاروی ٤ نفره بانوان به مدال نقره دست یافتند.
ظهر روز پنجشنبه مریم کرمی به همدان بازگشت و مورد استقبال مدیرکل ورزش و جوانان استان و علاقمندان به ورزش قرار گرفت.
مریم امیدی دیگر قایقران مدال‌آور همدانی پس از بازگشت از چین در اردوی تیم ملی باقی ماند و به همدان بازنگشت.

آگهی دعوت مجمع عمومی عادی به طور فوق العاده

نوبت اول
تاریخ انتشار:۹۵/٦/۲۷

شرکت تعاونی مسکن مهر ۱۱ همدان
پیرو مصوبات جلسه مجمع عمومی فوق‌العاده مورخ ۱۳۹۴/۹/۲۰ و تصویب مجمع مبنی بر، انحلال شرکت تعاونی مسکن مهر ۱۱ مجمع عمومی عادی به طور فوق‌العاده نوبت اول ساعت ۱۰ صبح جمعه مورخ ۹۵/۷/۹ در محل پارکینگ بلوک ۱ مجتمع واقع در شهرک مدنی پشت آپارتمان امید اکباتان مسکن مهر ۱۱ مجتمع آریا ۱ برگزار می‌شود.
بدینوسیله از کلیه اعضا (صاحبان سهام) دعوت می‌شود در تاریخ و ساعت مقرر در مجمع عمومی فوق حضور بهم رسانیده چنانچه اعضایی که به هر دلیل امکان حضور در مجمع را ندارند می‌بایست طبق ماده ۱۹ آیین‌نامه تشکیل مجامع حداکثر تا ۲۴ ساعت قبل از برگزاری مجمع به همراه نماینده یا وکیل خود جهت اعطای وکالت و دریافت معرفی نامه حضور در مجمع به هیأت مدیره تعاونی مراجعه نمایند و همچنین اعضایی که تمایل دارند کاندیدای سمت هیأت تصفیه شوند آمادگی خود را حداکثر ۹۵/۷/۸ اعلام فرمایند.
دستور جلسه:
۱-انتخاب اعضاء هیأت تصفیه
۲-تعیین محل هیأت تصفیه
شرکت تعاونی مسکن مهر ۱۱ همدان

آگهی حصر وراثت

آقای سعید گمار فرزند علی‌اوسط دارای شماره شناسنامه ۹۶ به شرح دادخواست به کلاسه۹۵۰۳۳۰ح۱۳۱ح از این حوزه درخواست گواهی حصر وراثت نموده و چنین توضیح داده که شادروان علی‌اوسط گمار فرزند علی‌عباس به شماره شناسنامه ۷ متولد ۱۳۱۰/۸/۶ در تاریخ ۱۳۹۵/۱/۳۱در اقامتگاه دائمی خود بدرود زندگی گفته ورثه آن مرحوم منحصر است به: ۱-سعید گمارشماره شناسنامه۹۶ صادره از همدان پسر متوفی ۲-محمد گمارشماره شناسنامه۳۸۸ صادره از همدان پسر متوفی ۳-محسن گمارشماره شناسنامه۷۵ صادره از همدان پسر متوفی ۴-بتول گمارشماره شناسنامه۱۰۶۴۵۵ صادره از همدان دختر متوفی ۵-افسر گمارشماره شناسنامه۸۲۷۲ صادره از همدان دختر متوفی و ارزش ماترکش بیش از سی میلیون ریال می‌باشد. اینک با انجام تشریفات مقدماتی درخواست مزبور را در یک نوبت آگهی می‌نماید تا هر کسی اعتراضی دارد و یا وصیتنامه از متوفی نزد او باشد از تاریخ نشر نخستین آگهی ظرف یک ماه تقدیم دارد والا گواهی صادر خواهد شد. (م‌الف ۲۹۸۵)
قاضی حوزه ۱۳۱ شورای حل اختلاف همدان

شماره ۰۱-۹۵

آگهی فراخوان مزایده عمومی

شرکت توزیع برق استان همدان در نظر دارد لوازم و تجهیزات شبکه برق اسقاط خود را به شرح اقلام مشروحه ذیل را از طریق مزایده عمومی به فروش رساند لذا از کلیه متقاضیان خرید و واجد شرایط اسناد مزایده دعوت بعمل می‌آید از تاریخ انتشار آگهی به مدت ۵ روز با ارائه فیش واریزی به مبلغ ۵۰۰۰۰ ریال به حساب سپهر ۰۱۰۱۸۴۷۶۹۴۰۰۰ نزد بانک صادرات بابت خرید اسناد به امور تدارکات این شرکت واقع در همدان خیابان مهدیه مراجعه و یا با هماهنگی با تلفن ۳۸۲۷۴۶۳۲-۰۸۱ به آدرس سایت‌های ذیل اسناد را دریافت نمایند.

ردیف	شرح اقلام مزایده	شماره مزایده	آخرین مهلت تحویل اسناد	تاریخ بازگشایی پاکات	مبلغ ضمانت‌نامه بانکی (ریال)	توضیحات
۱	اسکلت انواع تابلو و سلول، انواع کلمپ آلومینیوم، انواع کنتور و کاسه کنتور، آهن‌آلات مختلف، چراغ کله گاوی، انواع پیچ و مهره و میله مقره، لوازم اسقاط نقلیه، انواع برقیگیر و کارت اوت	۰۱-۹۵	۱۳۹۵/۷/۲۴	۹۵/۷/۲۵ ساعت۱۱	۲۵۷/۹۴۷/۷۶۱	سایر اطلاعات در اسناد مندرج است
۲	انواع سیم آلومینیوم، انواع کابل آلومینیوم و مسی، انواع مقره سوزنی، بشقابی، دو شیاره، انواع لامپ گازی، رشته‌ای	۰۱-۹۵	۹۵/۷/۲۴	۹۵/۷/۲۵ ساعت ۱۱	۱۹۹/۷۰۳/۰۰۰	

توضیحات:
۱-به پیشنهادات فاقد امضاء مشروط مخدوش و پیشنهاداتی که بعد از انقضاء مدت فراخوان واصل شود مطلقاً ترتیب اثر داده نخواهد شد.
به پیشنهادات فاقد ضمانت‌نامه بانکی معتبر، ضمانت‌نامه مخدوش، کمتر از مبلغ مقرر، چک شخصی و شرکتی و نظایر آن ترتیب اثر داده نخواهد شد. اسناد در سایت‌های ذیل قابل دسترسی می‌باشد جهت کسب اطلاعات بیشتر با تلفن ۳۸۲۷۴۶۳۲-۰۸۱ تماس حاصل فرمایید.
سایت شرکت توزیع نیروی برق استان همدان http://www.edch.ir
سایت معاملات شرکت توانیر http://tender.tavanir.org.ir
سایت پایگاه ملی اطلاع‌رسانی مناقصات http://iets.mporg.ir
روابط عمومی شرکت توزیع نیروی برق استان همدان

نوبت اول

آگهی مزایده یک مرحله ای

اداره کل ورزش و جوانان استان همدان در اجرای ماده ۸۸ قانون تنظیم بخشی از مقررات مالی دولت و ماده ۵ قانون الحاق موادی به قانون تنظیم بخشی از مقررات مالی دولت در نظر دارد بهره‌برداری، تعدادی از اماکن ورزشی سرپوشیده مریانج و استخر سرپوشیده تویسرکان را طبق جدول مذکور از طریق مزایده و در قالب عقد اجاره یک ساله به بخش خصوصی واجدالشرایط و یا هیأت‌های ورزشی مرتبط واگذار نماید از متقاضیان دعوت به عمل می‌آید جهت دریافت اسناد مزایده به اداره کل ورزش و جوانان استان واقع در: چهارراه پاستور، خیابان ورزش، جنب استادیوم قدس و جهت دریافت اسناد استخر تویسرکان به اداره ورزش و جوانان شهرستان یا اداره کل مراجعه نمایند همچنین بازدید مورد اجاره در ساعات اداری با مراجعه به اداره ورزش و جوانان شهرستان‌های مربوطه طبق تاریخ زمان‌بندی ذیل است.
مهلت خرید اسناد از مورخه ۹۵/۶/۲۷ لغایت ۹۵/۶/۲۹
تاریخ بازگرداندن اسناد از مورخه ۹۵/۶/۳۱ لغایت ۹۵/۷/۱۱
محل تحویل اسناد: دبیرخانه اداره کل ورزش و جوانان استان همدان
زمان افتتاح پاکات مزایده مورخ ۹۵/۷/۱۲ ساعت ۹ صبح در دفتر مدیر کل واقع در همدان، خیابان پاستور، خیابان ورزش، اداره کل ورزش و جوانان استان همدان

ردیف	نام مکان	شهرستان	قیمت پایه ماهیانه به میلیون ریال	مبلغ تضمین به میلیون ریال ضمانت‌نامه بانکی یا اوراق مشارکت بی‌نام
۱	خوابگاه	مریانج	۵۴	۸۰
۲	استخر سرپوشیده شهید دهقانی	مریانج	۳۰	۸۰
۳	سالن چند منظوره شهید حاج بابایی	مریانج	۱۵	۲۰
۴	سالن شهید تیموری (چند منظوره)	مریانج	۵	۲۰
۵	استخر سرپوشیده	تویسرکان	۵۰	۸۰

اداره کل ورزش و جوانان استان همدان

The Message Of Madestan's History & Civilization & Culture

روزنامه اجتماعی، سیاسی، فرهنگی، اقتصادی

روزنامه همدان پیام

www.HamedanPayam.com

پیام تاریخ، تمدن و فرهنگ مادستان

شنبه ● ۲۷ شهریورماه ۱۳۹۵ ● ۱۵ ذی‌الحجه ۱۴۳۷ ● ۱۷ سپتامبر ۲۰۱۶ ● شماره ۲۷۳۴

روزنامه صبح استان

صاحب امتیاز و مدیر مسئول: نصرت ا... طاقتی احسن
سردبیر: یدا... طاقتی احسن
نشانی: همدان، ابتدای خیابان مهدیه، روبروی دبیرستان شریعتی
ساختمان پیام
صندوق پستی: ۶۶۶ - ۶۵۱۵۵
تلفن: ۳۸۲۶۴۴۳۳ (ویژه) نمابر: ۳۸۲۷۹۰۱۳
سردبیر: ۰۹۱۸۳۱۵۱۴۳۷ آگهی: ۳۸۲۶۴۴۳۳
لیتوگرافی و چاپ: پیام رسانه (۳۸۲۷۴۰۸۲ - ۰۸۱)

پایگاه اینترنتی.....www.Hamedanpayam.com
ارتباط با روزنامه.....۱۰۰۰۶۰۶۶
ارتباط با روزنامه.....info@Hamedanpayam.com
Hamedanpeyam@yahoo.com
ارتباط با مدیرمسئول.....modir@Hamedanpayam.com
ارتباط با سردبیر.....sardabir@Hamedanpayam.com
سرویس آگهی.....agahi@hamedanpayam.com
سرویس اشتراک.....eshterak@hamedanpayam.com
چاپخانه پیام رسانه.....litohoma@yahoo.com

اوقات شرعی

اذان ظهر	۱۳:۱۰
غروب خورشید	۱۹:۲۰
اذان مغرب	۱۹:۳۸
نیمه شب شرعی	۰۰:۲۹
اذان صبح فردا	۰۷:۰۰
طلوع خورشید فردا	۰۶:۵۸

آب و هوا

پیش‌بینی وضع هوا:

صاف تا کمی ابری- وزش باد

شهرستان	همدان	ملایر	تویسرکان	نهاوند	کبودراهنگ	رزن	فامنین	فهاوند	اسدآباد	بهار
▲	۳۲	۳۲	۳۱	۳۳	۳۱	۳۱	۳۲	۳۲	۳۳	۳۲
	۱۰	۱۲	۱۲	۱۱	۱۱	۱۲	۱۱	۱۱	۱۲	۱۱
	۳۰	۳۰	۳۵	۳۰	۳۵	۳۵	۲۵	۲۵	۳۵	۳۰

» منبع: موسسه ژئوفیزیک تهران

حدیث:

امام علی(ع):

هر که پر خورَد، سلامتش کاهش می یابد و خرج (/ زحمت) آن بر وی سنگین می شود

غرر الحکم: ۸۹۰۳؛ دانشنامه احادیث پزشکی: ج۱، ص۴۶

دوبیتی باباطاهر

مو که چون اشتران قانع به خارم — جهازم چوب و خرواری ببارم
بدین مزد قلیل و رنج بسیار — هنوز از روی مالک شرمسارم

تـــازه‌ها

تاکسی‌های خودران "اوبر" در خیابان‌های آمریکا

مسافران خودروهای کرایه آنلاین "اوبر"در آمریکا بزودی می‌توانند سفر در خودروهای خودران این شرکت را تجربه کنند.

به گزارش ایسنا، ناوگانی از ۱۴ خودروی خودران فورد فیوژن این شرکت به طور آزمایشی مسافران را در خیابان‌های پیتسبورگ آمریکا منتقل کردند.

این خودروها مملو از تجهیزاتی هستند که به آن‌ها اجازه می‌دهد خود را هدایت کنند. با این حال یک مهندس از شرکت اوبر در صندلی راننده حضور داشته و در صورت بروز مشکل، کنترل اوضاع را در دست می‌گیرد.

داروی کنترل فشار خون رونمایی شد

داروی «والزومیکس» برای کنترل فشار خون که توسط یک شرکت داروسازی به تولید رسیده رونمایی شد.به گزارش مهر، متخصصان داخلی شرکت داروسازی عبیدی دارویی با نام تجاری «والزومیکس» را برای کنترل فشار خون تولید کردند.این دارو از جمله داروهای قلبی و عروقی است که در دسته داروهای ضد فشار خون جای دارد. والزومیکس از ترکیب دو داروی کنترل فشار خون آملودیپین و والسارتان تولید شده است.این داروی ترکیبی برای بیمارانی تجویز می‌شود که با مصرف یک دارو درمان نشده‌اند یا آن دسته از بیمارانی که به دلیل درجه بیماری به تشخیص پزشک باید از همان ابتدا از دو یا چند دارو استفاده کنند.

اتوبوس برقی که نزدیک به هزار کیلومتر را طی می‌کند

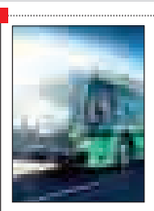

یک شرکت آمریکایی، اتوبوس برقی را تولید کرده که در حدود هزار کیلومتر را با یک‌بار شارژ می‌پیماید.

به گزارش مهر، شرکت خودروسازی Proterra آمریکا، اتوبوس برقی را با نام Catalyst E۲ تولید کرده که برای حمل و نقل عمومی می‌توان از آن استفاده کرد.

قرار است این اتوبوس برقی سال آینده میلادی مورد بهره‌برداری قرار گیرد.

از نکات قابل توجه درباره Catalyst E۲ توانایی پیمایش ۹۶۶ کیلومتر به ازای هر بار شارژ کامل و آلایندگی صفر آن است.

احیای بیماران قلبی با نور به جای شوک الکتریکی

محققان موفق به توسعه یک روش جدید شدند که در آن به جای استفاده از دفیبریلاتور(شوک الکتریکی) با یک روش غیر تهاجمی می‌توان ضربان قلب طبیعی را به بیمار بازگرداند.

به گزارش ایسنا، دانشمندان بر این باورند که پرتوهای نور قرمز می‌تواند ضربان قلب نرمال را در انسان‌ها بازیابی کند و جایگزین استفاده از دستگاه‌های شوک الکتریکی دردناک شود.

در حال حاضر پژوهشگران این روش را بر روی حیوانات آزمایش کرده و امیدوارند که بزودی تأثیرات این دفیبریلاتور نوری را مشاهده کنند.

ماه عامل زلزله‌های زمین است

یافته‌های محققان ژاپنی حاکی از آن است ماه احتمالاً عامل زلزله‌های بزرگ زمین است.

به گزارش ایسنا، به گفته آن‌ها زلزله‌های بزرگ احتمالاً در زمان مدهای بزرگ رخ می‌دهند که دو بار در روز اتفاق می‌افتند.

گرانش ماه در زمان مدهای بزرگ اقیانوس‌های زمین را به سمت خود می‌کشد، اما این مدها ماهانه ۲ بار در زمان کامل شدن ماه یا هلال ماه نو بزرگتر می‌شوند، زیرا خورشید، ماه و زمین در یک خط قرار می‌گیرند. با کشیده یا فشرده شدن آب توسط گرانش ماه، پوسته زمین نیز تا حد کمی فشرده می‌شود و این کشش ظریف می‌تواند بر زمانی که نقاط بحرانی در امتداد خطوط گسل می‌شکنند، تأثیر بگذارد.

خبـر

هزینه پیاده‌روی اربعین اعلام شد

پرداخت هزینه و نهایی کردن ثبت نام از امروز آغاز می‌شود.

متقاضیان زیارت اربعین از امروز به مدت ۷۲ ساعت فرصت دارند تا با مراجعه به سامانه سماح ، نسبت به پرداخت هزینه‌ها و نهایی کردن ثبت نام خود و همراهانشان اقدام کنند.

سازمان حج و زیارت با بیان اینکه ثبت نام از متقاضیان زیارت اربعین در سامانه همچنان ادامه دارد، اعلام کرد: به اطلاع علاقمندان شرکت در مراسم پیاده‌روی اربعین حسینی(ع) می‌رساند که با مراجعه به سامانه سماح به آدرس (https://samah.haj.ir) نسبت به ثبت نام خود و همراهان اقدام کنند. در ضمن افرادی که از تاریخ ۱۶ مردادماه سالجاری در سامانه سماح ثبت نام کرده‌اند از امروز مورخ ۲۷ شهریور ماه به مدت ۷۲ ساعت مهلت دارند، نسبت به پرداخت هزینه‌های مربوطه و نهایی کردن ثبت نام خود اقدام کنند. شایان ذکر است متقاضیان زیارت اربعین که در سماح ثبت نام کرده‌اند، لازم است برای تکمیل و نهایی کردن روند ثبت نام خود، با ورود به سامانه، در صفحه اول با وارد کردن کد ملی و کد رهگیری به صفحه پرداخت هزینه‌ها رفته و نسبت به واریز وجوه از طریق یکی از درگاه‌های بانکی اقدام کنند.

هزینه‌های عزیمت به عتبات عالیات در ایام اربعین شامل موارد زیر است:

۱- هزینه ارزی اخذ روادید بابت هر نفر ۴۰ دلار که معادل ریالی آن روزانه به نرخ آزاد بانک مرکزی با کارمزد مربوطه بر روی سامانه محاسبه می‌شود.

۲- هزینه بیمه و خدمات درمانی بابت هر نفر ۲۵۹ هزار ریال.

۳- حق‌الزحمه کارگزاری ۱۰۰ هزار ریال.

شایان ذکر است پیش از پرداخت هزینه‌ها، امکان ویرایش اطلاعات و حذف و اضافه اعضای گروه و نیز ثبت درخواست روادید وجود دارد.

نکات مهم:

۱) با توجه به اینکه علاقمندان می‌توانند با مراجعه به سامانه سماح، شخصاً نسبت به ثبت نام و تشکیل گروه اقدام کنند، چنانچه ثبت نام توسط دفاتر خدمات زیارتی تحت پوشش سازمان حج و زیارت انجام شود به ازای هر نفر مبلغ ۲۰ هزار ریال به هزینه‌های فوق افزوده می‌شود.

۲) دریافت هرگونه وجهی به صورت دستی توسط دفاتر زیارتی ممنوع است.

۳) سرگروه محترم می‌بایست پس از واریز هزینه‌های مربوطه، مدارک خود و اعضای گروه شامل اصل گذرنامه معتبر و ۲ قطعه عکس ۲در۳ یا ۳در۴ را به دفتر زیارتی که به هنگام ثبت نام در سامانه سماح انتخاب کرده، تحویل دهد.

۴) در صورت انصراف هر یک از اعضا از عزیمت به عتبات عالیات در ایام اربعین، لازم است سرگروه به دفتر زیارتی انتخابی مراجعه و انصراف آن فرد را اعلام کند. بدیهی است در صورت انصراف، در هر مرحله با توجه به اقدامات صورت گرفته، خسارت مربوطه کسر و مبلغ باقیمانده به عضو منصرف عودت داده می‌شود.

گزارش

دکتر شریفیان:سهم شاعران نامدار در روز ادب و شعر چه می‌شود

▪ گفتگوی همدان پیام با استاد ادبیات فارسی

» مریم مقدم

سال ۸۱ درست روز ۲۷ شهریور ماه همزمان با سالروز درگذشت محمدحسین شهریار یکی از نمایندگان وقت تبریز در مجلس، گفت‌وگویی انجام داد و از ثبت این روز به عنوان روز ملی شعر و ادب در تقویم رسمی کشور خبر داد.

این موضوع در حالی رسانه‌ای شد که در همان زمان تعدادی از نمایندگان کیمسیون فرهنگی مجلس نیز از این موضوع بی‌خبر بودند، گویا این پیشنهاد از سوی خود وی به عنوان مخبر کمیسیون فرهنگی مجلس شورای اسلامی و با موافقت وزارت فرهنگ و ارشاد اسلامی، به شورای هنر شورای عالی انقلاب اسلامی ارائه شده و به تصویب رسیده بوده است.

این اتفاق می‌توانست در مورد باباطاهر، حافظ یا سعدی رقم بخورد اما تا به حال چنین پیشنهادهایی از سوی نمایندگان مجلس شهرهای استان ما به طور جدی ارائه نشده است.

از سوی دیگر وقتی که روز ۲۷ شهریورماه به عنوان روز ملی شعر و ادب در تقویم رسمی کشور اعلام شد، بسیاری از اهالی شعر و ادب از این اقدام انتقاد کردند، وقتی انتقادها بالا گرفت گفته شد که این موضوع با مشورت کارشناسان زیادی به تصویب رسیده است، کارشناسانی که هیچ‌وقت نامی از آن‌ها برای کم کردن انتقادات برده نشد. عده‌ای بر این باور بودند که با وجود شاعرانی مانند سعدی، حافظ و فردوسی نامگذاری این روز به نام شهریار درست نیست؛ کما این‌که اگر خود شهریار هم زنده بود، آنها را به خودش ترجیح می‌داد.

انتخابی که نیاز به بازنگری دارد

مناسبت‌ها در کشور ما شکل تبلیغاتی پیدا کرده است یک روز یا هفته به دلیل خاصی با عنوانی مشخصی نامگذاری می‌شود و این نامگذاری بهانه‌ای می‌شود برای آنکه برنامه‌های علمی، فرهنگی و آموزشی با محوریت آن مناسبت برگزار شود.

به عنوان مثال یک هفته را با مناسبت پژوهش، و یک روز با مناسبت فرهنگی دیگری انتخاب می‌کنیم اما واقعاً پرداختن به موضوع مهمی همچون پژوهش می‌تواند مختص به یک روز یا هفته باشد در حالی که همه برنامه‌های علمی و آموزشی بازتابی از پژوهش دارد.

عضو هیأت علمی دانشگاه بوعلی‌سینا همدان با بیان این مطالب گفت: برخی از بزرگداشت‌ها که برگزار می‌شود نمی‌تواند مناسبت خاصی را به اقشار مختلف مردم به وضوح معرفی کند.

به عنوان مثال روز شعر و ادب فارسی که با عنوان شهریار شاعر ایرانی گره خورده است انتخابی است که نیاز به بازنگری بیشتری دارد چرا که شاعران بزرگ و صاحب‌نام دیگری نیز همچون شهریار در ایران کم نداریم؛ پس سهم بقیه شاعران نامی ایران چه می‌شود.

این بیانگر آن است که تصمیم‌گیران و برنامه‌ریزان باید در نامگذاری روزها و مناسبت‌ها همه جوانب را در نظر بگیرند. مهدی شریفیان بیان کرد: انتخاب روز پزشک به بهانه تولد شیخ‌الرئیس ابوعلی‌سینا یک انتخاب کارشناسی بود چرا که محوریت فعالیت‌های علمی و فرهنگی بوعلی‌سینا طبابت بود و هیچ عنوان دیگری جز این روز نمی‌توانست گرامیداشت روز پزشک را مطرح کند.

اما در زمینه گرامیداشت ادبیات فارسی باید گفت ایران در این زمینه پیشینه گران‌سنگی دارد که از رودکی آغاز شده و تا بی‌نهایت هم ادامه خواهد داشت. ثبت تصاویر شخصیت‌های بزرگ روی پول و یا تمبر نمادی از معرفی و شناساندن آنها به نام ایران است و این یک بخش از معرفی آنهاست. اما در مورد معطوف کردن توجه مردم به شعر و ادب فارسی انتخاب تنها یک روز نمی‌تواند مؤثر باشد بلکه این مهم باید با توجه به شعر و ادب فارسی در مدارس و برگزاری همایش و جشنواره‌ها رقم خورد تا به مرور در اقشار مختلف جامعه جای خود را پیدا کند.

استفاده از رسانه‌ها برای معرفی شعر و ادبیات

روز شعر و ادب باید با استفاده از وضعیت رسانه‌ها، فضای مجازی و محیط‌های فرهنگی و مذهبی مورد توجه قرار گیرد. و بعد حرکتی ایجاد شود تا بتوان این مهم را با زمینه‌های غنی فرهنگ‌سازی کرد و توجه به شعر نباید در یک حرکت نمادین خلاصه شود چه بسا نام‌گذاری‌های اینچنینی تا الان خروجی مطلوبی نداشته است و به نظر می‌رسد پشتوانه این انتخاب فلسفه و تاریخچه منسجمی را به خود اختصاص نداده است و بیشتر جنبه تبلیغی دارد.

این استاد دانشگاه همچنین افزود: برای معرفی پیشینه شعر و ادبیات فارسی نیازمندیم برنامه‌ریزی هدفمندی انجام دهیم چرا که این مهم از شاخص‌های عمیق فرهنگی در کشور است.

ما ایرانی‌ها باید بدانیم که ادبیات سرزمین ما یک پیشینه غنی و قابل توجه است و حرف‌های بسیاری برای گفتن در عرصه بین‌المللی دارد و روزی مثل شعر ادبیات فارسی آنقدر باید با برنامه‌های هدفمند در سراسر دنیا برگزار شود که بتوان به واسطه آن ادبیات و شعر ایرانی را به همگان شناساند.

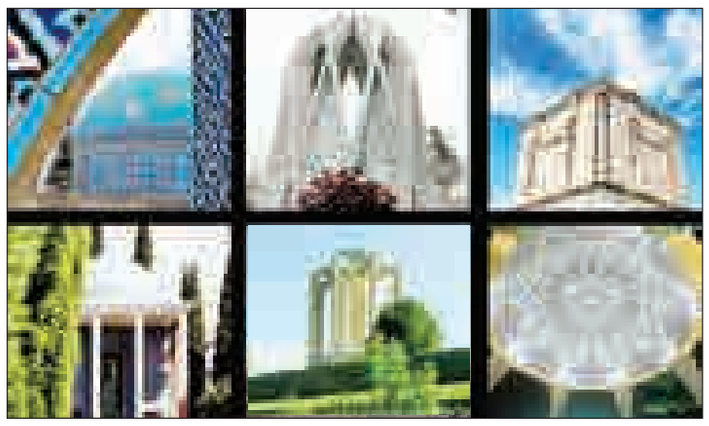

افتادن لحظه به لحظه دکور "شروع به تمام شدن"

تشویق ایستاده تماشاگران برای «آبی‌ترین آسمان زمین»

آخرین روز اجرای نمایش‌های بیست‌وهشتمین جشنواره تئاتر استانی با نشست کارگاه آموزشی آغاز شد. در این کارگاه که با حضور اساتید و هنرمندان عرصه سینما، تئاتر و تلویزیون کشور اردشیر صالح پور، مهران احمدی و علیرضا استادی برگزار شد هنرمندان استان در محیطی صمیمی به بحث و گفت‌وگو پرداختند.

اما ششمین نمایش راه یافته به مرحله نهایی جشنواره استانی "شروع به تمام شدن" به کارگردانی مهدی مسلمی از کبودراهنگ بود.

این نمایش که در سالن مرکز آموزش هنر به روی صحنه رفت با مشکلاتی در دکور صحنه و نور همراه بود که سبب واکنش تماشاگران در حین اجرا شد.

مسلمی که تقریباً ۱۶ سال است در حرفه تئاتر فعالیت می‌کند گفت: این نمایش به نویسندگی سجاد طهماسبی و با بازیگری آتوسا بابا خانی، فائزه اقلیمی و منوچهر عباسی به روی صحنه رفت. وی که تاکنون بیش از ۱۰ بار در جشنواره استانی حضور یافته است افزود: ایده نمایش در مورد دوخواهر ارمنی است که در یک برهه زمانی در مکان متروکه زندگی می‌کنند و به دلیل تحت فشار قرار گرفتن و دوری از مذهب توسط پدر و مادر، به جنون رسیده و به نوعی در مورد خداشناسی به یک بی‌هویتی و بیگانگی دچار می‌شوند و اتفاقاتی که در ادامه با آن روبه‌رو می‌شوند.

کارگردان «شروع به تمام شدن» با بیان اینکه هدف این بود که به صورت مستقیم اتفاق پایانی نمایش داده نشود تا قضاوت اصلی را بر عهده تماشاچی گذاشته شود در خصوص صحنه و دکور اجرا گفت: دکور اصلی کار این نبود اما به دلیل هزینه

وحمل ونقل دکور اصلی تصمیم گرفتیم آن را عوض کنیم و این دکور هم مرتبط کار بود و سبکش سورئال بود.

مسلمی پنجره گرد در صحنه را نمود کره زمین بیان کرد و افزود: این پنجره باز شده نشان می‌دهد این مشکل جهانی است و پنجره‌های بسیاری به روی این مشکل باز است و کفش‌های روی کره زمین نیز انسان‌ها هستند.

وی در خصوص مشکل دکور و صداهای ایجاد شده حین اجرا گفت: دکور ۳ بار شکسته شد و اجرا به تأخیر افتاد که همین موضوع سبب شد بازیگران با احتیاط در صحنه حرکت کنند و این موضوع سبب ایجاد ترس در آنها شد و در نهایت با صداهایی همراه شد.

مسلمی افزود: نور سالن اصولی نیست و نیاز است که یک نورپرداز حرفه‌ای ۲ روز به داخل سالن بیاید و تمرین کند.

اما سرانجام نوبت به آخرین نمایش جشنواره بیست‌وهشتم آبی‌ترین آسمان زمین به کارگردانی محمد قاسمی از ملایر رسید.

نمایش که به دلیل دکور خاص آن و استفاده از آب با حضور تعداد محدودی از تماشاگران اجرا شد یکی از تأثیرگذارترین نمایش‌های اجرا شده در جشنواره بود که توانست تماشاگران را با خود همراه کند و در صحنه‌هایی بخنداند و در صحنه‌هایی به گریه وادارد و مؤید این رضایت نیز تشویق طولانی تماشاگران پس از پایان نمایش بود.

محمد قاسمی کارگردان و نویسنده با تجربه ملایری با اشاره به اینکه حدود ۱۱ ماه از مرحله نوشتن تا روز اجرا برای این تئاتر زمان صرف کرده است گفت: حدود ۲ ماه برای چیدن بازیگران و سوژه این نمایش زمان گذاشتم.

وی با بیان اینکه نمایش برای سالن پلاتو نوشته شده و تمرین‌ها نیز در سالن پلاتو انجام شده است افزود: با تمام دشواری و خطراتی که وجود داشت به دلیل حس نوستالوژی قدیمی که دارم برای اجرا در ملایر از محوطه‌ای ۲۰ متر مربعی با حدود ۶ هزار لیترآب استفاده شده است.

قاسمی در خصوص واکنش تماشاگران گفت: این هفتمین اجرا در ملایر است که حدود ۲ هزار تماشاگر داشته و تاکنون مخاطب ناراضی ندیده‌ام و چون بازیگران خوب حس را می‌گیرند خوب هم آن را منتقل می‌کنند.

وی بیان کرد: از بازی بازیگران و نمایش بسیار راضی هستم و این کار نگین تئاترهایم تاکنون است.

اجراهای نمایش بیست‌وهشتمین جشنواره تئاتر استانی پس از ۳ روز چهارشنبه شب در مجتمع سالن اداره ارشاد ملایر به کار خود پایان داد تا روز اختتامیه پایانی بر همه تلاش گروه‌ها و اعلام نتایج باشد.