کانال خبری همدان پیام در تلگرام | t.me/hamedanpayam | کانال نیازمندی‌های روزنامه در تلگرام telegram.me/bazarehamedan

پیام تاریخ، تمدن و فرهنگ ماندستان | ISNN: 2322-4665

روزنامه همدان پیام

www.HamedanPayam.com

یکشنبه ● ۱۱ تیرماه ۱۳۹۶ ● ۷ شوال ۱۴۳۸ ● ۲ جولای ۲۰۱۷
سال سیزدهم ● شماره ۲۹۵۰ ● ۸ صفحه روزنامه ● ۱۰۰۰ تومان

ایران ۴ ص

دولت از مسیر خود منحرف نمی‌شود

جامعه ۵ ص

تمامی خانوارهای دارای ۲ معلول خانه‌دار می‌شوند

ماندستان ۳ ص

فصل چهارم کاوش در لائودیسه یک میلیارد اعتبار می‌خواهد

ایران ۴ ص

آغاز دولت دوازدهم در نیمه اول مرداد ماه

کانون فرهنگی ملایر، بنیادی برای حرکت به سمت توسعه

۳ ص

عوامل زایش پرونده های قضایی در همدان:

فحاشی رکورد دار تشکیل پرونده در دادگاه

۲ ص

بلندمرتبه سازی در بازنگری طرح جامع همدان بررسی می‌شود

۶ ص

محیط عاری از زباله و حذف صف های انتظار در علیصدر

احترام به گردشگر در علیصدر عامل رضایتمندی از غار

▪ فاصله ۳ ساعته تهران تا همدان انگیزه سفر به غار شد

۸ ص

عضو هیأت مدیره اتحادیه چاپخانه‌داران همدان:

اتحادیه چاپخانه‌داران باید حمایت شود

▪ معاون فرهنگی ارشاد: باید همگرایی بین اتحادیه‌هایی که تداخل‌کاری دارند ایجاد کنیم
▪ رئیس اتاق اصناف: به زودی برخی از رسته‌ها به اتحادیه چاپخانه‌داران منتقل می‌شوند

۶ ص

یادداشت روز

روز ملی «صنعت و معدن» به همدان نرسید

شنبه ۱۰ تیرماه به نام روز ملی صنعت و معدن در ایران بهنامور است. در همین ابتدای یادداشت ویژه روز ملی صنعت و معدن باید گفت و نوشت که شرایط کلی هم صنعت و هم معدن در استان همدان با وجود استعدادهای بالقوه فراوان آنچنان فقیر و محروم و مغفول است که سؤال پیش می‌آید آیا همدان هم از روز ملی صنعت و معدن سهمی دارد یا نه؟! در این‌حوزه اشتغال‌آفرین و درآمدزا و صد درصد مؤثر و دخیل در ساختار اقتصادی و اجتماعی کشورمان و استان همدان است.

۲ ص

گزارش

ابعاد خیانت زناشویی در ایران

دغدغه‌ها، ابعاد زناشویی را زیاد می‌بینیم هم در اخبار حوادث و هم در اشاره‌های کارشناسان. این‌که خیانت در جامعه ایران افزایش یافته یا نه، داده و آماری رسمی ندارد، اما بررسی‌های جامعه‌شناختی و روان‌شناسی می‌گوید خیانت زناشویی در ایران در دهه اخیر افزایش چشم‌گیری داشته. آیا این اتفاق دغدغه جدی‌ای برای جامعه ایران است؟ به گفته حمید رضا الوند مدیر کل بهزیستی استان همدان، در استان همدان هم خیانت یکی از عمده ترین مشکلات خانوادگی و جدایی زن و شوهر از یکدیگر است.

۵ ص

تبریک و تهنیت

جناب آقای مهندس متین

ریاست محترم سازمان صنعت، معدن و تجارت استان همدان

فرا رسیدن هفته صنعت و معدن

را خدمت جنابعالی و تمامی دست‌اندرکاران و تلاشگران صنعت استان همدان تبریک و تهنیت عرض نموده و از درگاه ایزد متعال توفیق روزافزون خدمت به حوزه صنعت را برایتان آرزومندیم.

کاترینا (چینی‌نام) – نصرت‌اله ابراهیمی مفتخر

تبریک و تهنیت

جناب آقای مهندس متین

ریاست محترم سازمان صنعت، معدن و تجارت استان همدان

فرا رسیدن هفته صنعت و معدن

را خدمت جنابعالی و تمامی دست‌اندرکاران و تلاشگران صنعت استان همدان تبریک و تهنیت عرض نموده و از درگاه ایزد متعال توفیق روزافزون خدمت به حوزه صنعت را برایتان آرزومندیم.

مدیرعامل شرکت یاقوت الوند – مرتضی لطیفی

تبریک و تهنیت

جناب آقای مهندس متین

ریاست محترم سازمان صنعت، معدن و تجارت استان همدان

فرا رسیدن هفته صنعت و معدن

را خدمت حضرتعالی، تمامی همکاران سختکوشتان و دست‌اندرکاران تلاشگر این عرصه تبریک و تهنیت عرض نموده امید است تمامی شما عزیزان در پناه الطاف حضرت حق در راه سازندگی پایتخت تاریخ و تمدن موفق و مؤیدباشید.

مدیرعامل شرکت تولیدی آرد ممتاز همدان

بهرام خسروزاده

کانال تلگرام

نیازمندی‌های همدان پیام

سریعترین راه مشاهده به روز آگهی‌ها

اگر جویای کار، خانه یا ماشین می‌باشید لطفا به آدرس تلگرام زیر مراجعه نمایید
https://telegram.me/bazarehamedan

شماره تلگرامی واحد نیازمندی همدان پیام ۰۹۰۳۵۱۵۷۳۵۱

MVM مدیران خودرو

X22 حس جوانی...

- موتور ۱۵۰۰ سی‌سی VVT با دو گیربکس MT و AT
- مجهز به مانیتور ۸ اینچی لمسی
- سیستم نمایش اطلاعات پیمایش سفر
- مجهز به سانروف دوحالته
- کنترل سیستم صوتی و کروزکنترل بر روی غربیلک فرمان
- مجهز به دوربین عقب و قابلیت نمایش بروی صفحه مانیتور
- قابلیت اشتراک گذاری محتویات موبایل و تبلت برروی صفحه نمایش
- قابلیت رانندگی با دو حالت SPORT و ECO MODE

شرایط پیش فروش اقساطی
شرایط پرداخت به انتخاب شما

مجموعه نمایندگی های مجاز مدیران خودرو در استان همدان

نام	شهر	تماس
چراغیان	همدان	۳۲۶۴۳۰۰۷
	نوبسرکان	۰۸۱۳۴۹۲۳۴۴۲
فرهادی فر	ملایر	۰۳۲۲۲۲۲۳۱
جمشیدیان	نهاوند	۰۳۳۲۱۷۵۱۰
	نوراباد	۰۶۶۳۲۷۲۰۹۰۹

WWW.MVMCO.IR
official_mvm
official.mvm

جهت اطلاع از شرایط فروش و اطلاعات فنی محصولات و همچنین نزدیکترین نمایندگی مجاز، به وبسایت رسمی شرکت مراجعه نمایید.

2411200293970001

The Message Of Madestan's History & Civilization & Culture

روزنامه اجتماعی، سیاسی، فرهنگی، اقتصادی

روزنامه همدان پیام

www.HamedanPayam.com

پیام تاریخ، تمدن و فرهنگ ماندستان

روزنامه صبح استان
صاحب امتیاز و مدیر مسئول: نصرت ا... طاقی احسن
سردبیر: بدا... طاقی احسن
مدیراجرائی: سیده ثریا جلالی
نشانی: همدان، ابتدای خیابان مهدیه، روبروی دبیرستان شریعتی ساختمان پیام
صندوق پستی: ۶۶۶ - ۶۵۱۵۵
تلفن: ۳۸۲۶۴۹۳۳ (ویژه) نمابر: ۳۸۲۷۹۰۱۳
سردبیر: ۰۹۱۸۳۱۵۱۴۳۷ آگهی: ۳۸۲۶۴۹۳۳
لیتوگرافی و چاپ: پیام رسانه (۰۸۲ - ۳۸۲۷۴۰۸۱)

پایگاه اینترنتی: www.Hamedanpayam.com
ارتباط با روزنامه: ۱۰۰۶۰۶۶
ارتباط با روزنامه: info@Hamedanpayam.com
Hamedanpeyam@yahoo.com
ارتباط با مدیرمسئول: modir@Hamedanpayam.com
ارتباط با سردبیر: sardabir@Hamedanpayam.com
سرویس آگهی: agahi@hamedanpayam.com
سرویس اشتراک: eshterak@hamedanpayam.com
چاپخانه پیام‌رسانه: litohoma@yahoo.com

یکشنبه ● ۱۱ تیرماه ۱۳۹۶ ● ۷ شوال ۱۴۳۸ ● ۲ جولای ۲۰۱۷ ● شماره ۲۹۵۰

● اوقات شرعی

اذان صبح	۰۴:۲۲
طلوع خورشید	۰۶:۰۷
اذان ظهر	۱۲:۳۰
غروب خورشید	۲۰:۳۳
اذان مغرب	۲۰:۵۴
نیمه شب شرعی	۰۰:۲۸

● آب و هوا

پیش‌بینی وضع هوا:
صاف تا کمی ابری - وزش باد

	شنبه	یکشنبه	دوشنبه	سه‌شنبه	چهارشنبه	پنجشنبه	جمعه	شنبه	یکشنبه	دوشنبه	سه‌شنبه
حداکثر	۲۴	۲۴	۲۴	۲۵	۲۶	۲۴	۲۵	۲۶	۲۵	۲۲	۲۱
حداقل	۱۱	۱۳	۱۴	۱۴	۱۴	۱۳	۱۵	۱۱	۱۱	۱۱	۱۱
	۳۰	۳۰	۳۰	۳۰	۲۵	۲۵	۲۵	۲۵	۲۵	۳۰	۳۰

● صبح موسسه زلزله‌بینی تهران

● حدیث:
امام علی(ع):
صدقه پنهانی گناه را می پوشاند، و صدقه آشکارا بر مال می افزاید.
غرر الحکم ح ۵۸۲۸

● دوبیتی باباطاهر
وای آن روزی که قاضی مان خدا‌یی — به میزان و صراطم ماجرایی
بنوت میروند پیر و جوانان — وای آسامت که نوبت زان ما‌یی

تـــازه‌ها

آزمایش یک روش انقلابی در درمان سرطان

سرطان با وجود انجام تحقیقات متعدد و تلاش مفرط پزشکان همچنان یکی از مرگبارترین بیماری‌های دنیاست اما بالاخره با روش آزمایشی که سازمان غذا و داروی آمریکا آن را تایید کرد، ممکن است در مسیر نابودی قرار بگیرد.
به گزارش ایسنا، این آزمایش انقلابی با نام "ODTT" "Oncomine Dx Target Test" اولین نوع از آزمایش‌های ترتیبی نسل جدید است که داروها را به طور دقیق به سلول‌های سرطانی می‌رساند.
این روش که توسط محققان موسسه بیوتکنولوژی "ژرمو فیشر" ابداع شده است، جهش‌های متفاوتی که در آرایش ژنتیکی تومور سرطانی رخ می‌دهد را شناسایی می‌کند و سپس داروی مشخصی که می‌تواند آن نوع از سرطان را نابود کند، پیشنهاد می‌دهد.

کهکشانی که نامش شبیه یک "رمزعبور" است

تلسکوپ فضایی هابل کهکشانی شکار کرده که اسم آن شبیه یک رمزعبور است.
به گزارش ایسنا، کهکشان J۱۳۳۴۵۰+XMM۵ ۰۳۳۸۴۳ نام گرفته و ۲۰۰ میلیون سال نوری از زمین فاصله دارد.اسم جرم کیهانی مزبور در ابتدا مجموعه‌ای نامنظم از ارقام و حروف به نظر می‌رسد اما مانند اسامی کهکشان‌های دیگر، معنای خاص و منحصربه‌فردی دارد.
همچنین حرف J نشانگر ۱۴ ساعت، ۳۴ دقیقه و ۵۰.۵ ثانیه است که به طول جغرافیایی شباهت دارد و این ارقام هم در نام کهکشان به چشم می‌خورند. اسم جرم کیهانی مورد بحث همچنین حاوی ۵۰+۲d°(درجه) و ۳۸ دقیقه و ۲۳ ثانیه است که می‌توان آن را به عرض جغرافیایی زمین تشبیه کرد.

مدیرسامسونگ آمریکا مدیرنوکیا تکنولوژیس شد

" گریگوری لسی" که سال‌ها مدیر اجرایی سامسونگ الکترونیکس آمریکا بوده، به سمت مدیر نوکیا تکنولوژیس Nokia Technologies منصوب شد. به گزارش خبرآنلاین، نوکیا تکنولوژیس زیرمجموعه نوکیا کورپوریشن Nokia Corp. است که فناوری، لایسنس و برند نوکیا را مدیریت می‌کند و آفاقی کی بیش از ۱۳ سال در سامسونگ فعالیت داشته و نقش مهمی را در استراتژی تمرکز بر رشد سریع و سودآوری کمپانی گرمای ایفا کرده است.
"راجیو سوری" مدیر نوکیا انتخاب وی را با هدف نوآوری بیشتر در بخش واقعیت مجازی، ابزار دیجیتال و هوشمند سلامت برشمرد و وی را به عضویت تیم رهبری نوکیا کورپوریشن نیز در آورد.

تهدید کاربران ایرانی تلگرام توسط تروجان خطرناک

محققان امنیتی از شرکت دکتر وب یک تروجان اندرویدی را شناسایی کردهاند که مهاجمان سایبری برای مدیریت آن از پروتکل تلگرام استفاده می‌کنند. این تروجان می‌تواند اطلاعات حساس قربانیان را به سرقت برده و کدهای ذلخواه مهاجم را بر روی سامانه‌ی قربانی اجرا کند.به گزارش عصر ارتباط، این تروجان Android.Spy.۳۷۷ نام origin داشته و یک ابزار مدیریتی راه دور (RAT) است که در قالب برنامه‌های بی‌خطر توزیع می‌شود. این بدافزار کاربران ایرانی را هدف قرار داده است. این تروجان می‌تواند بر روی تلفن‌های هوشمند و تبلت‌های قربانیان با عنوان برنامه‌هایی مانند «اینستا پلاس»، «پروفایل چکر» و «کلینر پرو» نصب شود.

۲۰۲۳سال ورود قطارهای خودران سریع‌السیر فرانسه

فرانسه قطارهای خودران سریع‌السیر خود را در سال ۲۰۲۳ وارد خطوط ریلی خود می‌کند. به گزارش خبرآنلاین، فرانس اینفو به نقل از مقامات راه آهن ملی فرانسه / SNCF که تشکیلاتی دولتی است نوشت در حال توسعه قطارهای بدون راننده و خودران است که بر اساس برنامه ریزی‌های صورت گرفته در سال ۲۰۲۳ روی خطوط موسوم به TVG قرار داده خواهند شد.همچنین قطارهای موسوم به Drone trains از ۲۰۱۹ وارد مدار می‌شوند که مجهز به سنسورهای اکسترنال بوده و سیستم ترمز خودکار دارند که با تشخیص به موقع عمل خواهند کرد.طبق برنامه‌ریزی انجام شده ۲۵ درصد از قطارها خودران می‌شوند و فاصله حرکتی بین دو قطار از ۱۸۰ ثانیه به ۱۰۸ ثانیه کاهش می‌یابد.

خبر

پروازهای ایران به نجف متوقف شد

دبیر انجمن شرکت‌های هواپیمایی اعلام کرد: همان طور که از پیش نیز مشخص شده بود ایرلاین‌های ایرانی پروازهای خود به مقصد نجف را از دیروز متوقف کردند.
مقصود اسعدی سامانی در گفت‌وگو با ایسنا، اظهار کرد: شرکت‌های هواپیمایی ایرانی از چند هفته قبل رسما اعلام کرده بودند که در صورت تغییر نکردن شرایط اعمال شده از سوی فرودگاه نجف برنامه‌های خود را برای پرواز به سمت این فرودگاه متوقف خواهند کرد که این اتفاق از صبح دیروز اجرایی شد.
وی ادامه داد: هر چند احتمال آن وجود دارد که تعداد بسیار محدودی پرواز از سوی بعضی از ایرلاین‌ها برای بازگرداندن تعدادی از مسافران‌شان در نجف ادامه داشته باشد، اما این پروازها به طور کلی متوقف شده است.
دبیر انجمن شرکت‌های هواپیمایی دربارهٔ چگونگی پیگیری این موضوع و حل شدن آن نیز توضیح داد: با برنامه ریزی‌های صورت گرفته عصر دیروز نمایندگانی از طرف سازمان هواپیمایی کشوری و انجمن شرکت‌های هواپیمایی ایران با مسئولان فرودگاه نجف دیدار و گفت و گو خواهند داشت که امیدواریم مسائل به وجود آمده طی این جلسه حل شود. اسعدی سامانی ادامه داد: در صورتی که مسئولان فرودگاه نجف نسبت به احقاق حقوق ایرلاین‌های ایرانی و در نظر گرفتن شرایط آن نگاه مثبتی داشته باشند می‌توان به از سرگیری پروازها امیدوار بودنما در غیر این صورت فرودگاه پروازهای ایران به نجف متوقف هستند و این برنامه‌ها به سمت فرودگاه بغداد حرکت خواهند کرد.
به گزارش ایسنا، فرودگاه نجف چند هفته قبل در اقدامی عجیب نسبت به افزایش نرخ عوارض و حقوق فرودگاهی ایرلاین‌های ایرانی اقدام کرد تا جایی که بسیاری از شرکت‌های ایرانی اعلام کردند با هزینه‌های فعلی دیگر امکان تداوم برنامه‌های پروازی به سمت نجف وجود ندارد.
هرچند این احتمال وجود دارد که با توجه به ضربه خوردن فرودگاه نجف از ورود نداشتن ایرلاین‌های ایرانی مسئولان این فرودگاه نسبت به تغییر در شرایط خود اقدام کنند، اما تا اطلاع ثانوی پروازهای عتبات عالیات به مقصد فرودگاه بغداد انجام خواهد شد.

پیگیری راه‌اندازی بام مطالعه سبز در کتابخانه مرکزی همدان

مدیرکل کتابخانه‌های عمومی استان همدان از پیگیری راه‌اندازی بام مطالعه سبز در کتابخانه مرکزی همدان خبر داد.
به گزارش فارس عاطفه زارعی، با اشاره به مهمترین برنامه‌های کتابخانه مرکزی در سال ۹۶، اظهار کرد: برنامه‌ریزی بسه منظور افزایش تعداد اعضای فعال در این کتابخانه از ۹ هزار و ۵۸۴ نفر به ۱۲ هزار نفر در ترفیه قرار دارد. وی با اشاره به برنامه محوطه‌سازی وروودی کتابخانه طی امسال، خاطرنشان کرد: تاسیس استودیوی حرفه‌ای ضبط صدا با هدف تولید محتوا برای اعضای نابینای استان مورد توجه است.
مدیرکل کتابخانه‌های عمومی استان همدان به برپایی جلسات، سمینارها و همایش‌های مرتبط با تاریخ، فرهنگ، ادبیات و شخصیت‌های استان با توجه به فرهنگ ایرانی اسلامی اشاره کرد و گفت: برپایی جلساتی با هدف معرفی و نقد آثار نویسندگان و پژوهشگران استانی و استفاده از ظرفیت بخش تخصصی دکتر اذکایی در جذب پژوهشگران از جمله اهداف است. وی با اشاره به ایجاد و راه‌اندازی بام مطالعه سبز برای خانم‌ها و آقایان در کتابخانه مرکزی آن را کاری ارزشمند دانست و افزود: برپایی نمایشگاه فرهنگی با موضوعات روز و ارائه خدمات اینترنتی به عموم و ایجاد فرصت‌های مناسب برای بهره‌مندی از فضای مجازی در دستور کار است.
زارعی به برگزاری جلسات قصه‌گویی کتابخوانی و سایر برنامه‌های مناسب با بخش کودک اشاره کرد و گفت: جذب کتب از طریق خیرین، اهدای کتاب و طرح نذر کتاب در هفته کتاب و سایر مناسبت‌ها از جمله اهداف است.

سینما

CINEMA

سینما

- قدس ۱ ..... رگ خواب
- قدس ۲ ..... زیر سقف دودی
- فلسطین ۱ ..... نهنگ عنبر ۲
- فلسطین ۲ ..... ویلایی‌ها
- سینما کانون ..... گنت ۲
- کیودرافینگ ..... خوب، بد و جلف
- بهمن ملایر ..... نهنگ عنبر ۲

گزارش

محیط عاری از زباله و حذف صف های انتظار در علیصدر

احترام به گردشگر در علیصدرعامل رضایتمندی از غار

▪ فاصله ۳ ساعته تهران تا همدان انگیزه سفر به غار شد

* مریم مقدم

همدان در تعطیلات عید فطر سال جاری میزبان بیش از ۲۶۶ هزار مسافر بود که از جاذبه های گردشگری استان بازدید کردند. در این میان غار علیصدر با میزبانی از بیش از ۳۰ هزار گردشگر باز هم امسال در صدر بازدید گردشگران در تعطیلات عید فطر در همدان قرار گرفت.
در این تعطیلات بیش از ۳۰ هزار گردشگر از سراسر کشور از غار علیصدر بازدید کردندکه بر اساس شواهد موجود خدمات ارزنده ای نیز در این مجموعه تفریحی توریستی به مسافران داده شد و غار پس از پشت سر گذاشتن تبلیغات متعدد رسانه ای و همچنین حضور عوامل شرکت سیاحتی علیصدر در برنامه های پر مخاطبی متعددی چون مجموعه های دورهمی و خندوانه توانسته در راستای جذب گردشگر راهکارهای کارآمدی را تجربه کند و از استقبال گردشگران و رضایتمندی آنها برخوردار شود.

گردشگران برای چندمین بار راهی غار می شوند

بنا بر برنامه ریزی کارشناسی شده در ایام تعطیلات ساعات کاری کارکنان در غار علیصدر به ۲۰ ساعت در شبانه روز افزایش یافته بود به طوری که قایقرانان دو شیفت برای ارائه خدمات به مسافران فعالیت می کردند.
این مجموعه توریستی به دلیل جلب رضایت گردشگران سالهاست پذیرای مسافران بسیار است. آنچه غار شگفت انگیز علیصدر را از دیگر جاذبه های گردشگری در ایران متمایز می کند این است که، ظرفیت پذیرش این غار نامحدود است و این در حالیست که غارهای بین المللی حجم کمی از گردشگران را پذیرا می باشند. علیصدر دارای دو مسیر عادی و ویژه می باشد که ترخ بلیت آن به ترتیب ۲۵ هزار و ۳۵ هزار تومان می باشد.
علیصدر به عنوان یکی از ظرفیت های قابل توجه گردشگری همدان هنوز هم می تواند با فراهم بودن زمینه ها، زیرساخت و جذب سرمایه گذار در مسیر توسعه حرکت کند.
این غار یکی از عجایب طبیعی جهان و نمونه نادری از غارهای آبی قابل قایقرانی در جهان محسوب می شود که هر مسافر و گردشگری با به سوی خود می‌کشاند. افزایش فضای سبز، سرویس های بهداشتی و ساماندهی خانه مسافر، نیروهای امنیتی و انتظامی، راهنمایی و رانندگی، اکیپ بهداشت و شرکت‌های خدماتی از جمله امکانات فراهم شده برای مسافران و گردشگران است.
شگفت‌انگیزترین غار آبی جهان این روزها پذیرای گردشگران داخلی و خارجی از سراسر دنیا به ویژه جهاروسوی ایران زمین است، فوج فوج گردشگران از سراسر کشور، بار سفر به می‌بندند و راهسی دیار کهن همدان می‌شوند تا به دیدار بزرگترین غار آبی جهان واقع در پهناورترین شهرستان استان همدان بشتابند. غار علیصدر همواره برای گردشگران از جذابیت خارق‌العاده‌ای برخوردار بوده و ظرفیت این را دارد که مسافران بیش از یک بار به دیدن این غار بیایند. خوشبختانه ایجاد یک مسیر جدید در سالی است که این امکان را فراهم کرده که افراد برای بار چندم وارد این غار شوند.

بازدید از غار علیصدر توصیه یک گردشگر به همه دوستان

یک گردشگر داخلی که از استان یزد به غار علیصدر سفر کرده بود در گفتگو با خبرنگار ما، پس از بازدید از غار می‌گوید: بسا وجود اینکه جمعیت بسیاری در روز عید سعید فطر از غار بازدید کردند پرسنل به خوبی از بازدیدکنندگان استقبال کردند و جالب اینکه در این مجموعه خبری از انتظار در صف های طویل نبود .
سعید امیریان با بیان اینکه برای نخستین بار است که از این غار بازدید می‌کند، می‌افزاید: بدون تردید به همسه افراد توصیه خواهم کرد که از غار علیصدر بازدید کنند اینجا برای همه علایق و سلایق جاذبه های تفریحی و توریستی قابل دسترس است. فرانگیس معماریان که در روزهای اخیر از تهران به همدان سفر کرده بود و راهی غار علیصدر شده نیز تصریح کرد: غار علیصدر به راستی شگفت‌انگیز است و خدمات خوبی توسط پرسنل آن به استقبال‌کنندگان ارائه می‌شود و پاکیزگی راه و عاری از زباله بودن این مساحت گسترده گردشگری مثال زدنی است آنچه ما را راهی این مجموعه کرد تاکید مدیر عامل شرکت علیصدر در برنامه دورهمی مبنی بر این بود که فاصله همدان تا تهران فقط ۳ ساعت است به واقع تا نیامده بودیم باور نداشتم این گفته درست است. مهمانان دیگر گروهی از جوانان قزوینی هستند که غار علیصدر را عالی توصیف می‌کنند و رضایت خود را از خدمات ارائه شده اعلام می‌دارند و می گویند رعایت شأن گردشگر در مجموعه علیصدر باعث می شود مردم به خود و همراهانشان احترام بگذارند در مجموع می توان ادعا کرد :مهمانان این بار رضایت کامل از میزبانی غار علیصدر دارند و آن را عالی توصیف کردهاند.

کاهش مدت انتظار از ۶ ساعت به دو ساعت

مدیرعامل شرکت سیاحتی علیصدر نیز در این زمینه اظهار می‌کند: در دوسال اخیر برای نخستین بار در ایام پیک بازدیدکننده از غار علیصدر با افزایش ناوگان جابجایی گردشگران ساعت انتظار مسافر را از ۶ ساعت به ۲ تا ۲.۵ ساعت کاهش دادیم که در نوع خود بی‌نظیر بود.
حمیدرضا یاری با بیان اینکه در اماکن گردشگری از مسافران پذیرایی کردیم، می‌افزاید: ایجاد سه رستوران بزرگ، توسعه شهربازی مجموعه گردشگری علیصدر، گسترش مراکز خرید، ایجاد بازارچه صنایع دستی از جمله اقدامات برای ایجاد رضایتمندی و افزایش ماندگاری مسافران است. وی تصریح می‌کند: بازارچه صنایع دستی با ۷۲ غرفه و ایجاد پارکینگ ۶ هکتاری با ظرفیت ۲ هزار پارکینگ نیز از اقدامات انجام شده در این حوزه بوده است.
یاری گفت: غار علیصدر به مدت ۲۰ ساعت در شبانه روز پذیرای بازدیدکنندگان بود و تدارک لازم برای حجم زیادی از مسافران در این مجموعه گردشگری در نظر گرفته شده بود.

فرهنگ

"گلبهار" آداب روزه‌داری را نمایش می‌دهد

نمایش شاد و موزیکال «گلبهار» از روز گذشته به روی صحنه رفت.
کارگردان این نمایش در گفت‌وگو با ایسنا ، با بیان اینکه نمایش گلبهار ویژه کودکان و نوجوانان است، اظهار کرد: نمایش گلبهار از دیروز در مجتمع شهید آوینی شهر همدان به مدت ۱۵ روز ساعت ۱۹ عصر به روی صحنه می‌رود.
مصطفی بیگی آموزش مسائل دینی به کودکان را یکی از اهداف تهیه این نمایش عنوان و اعلام کرد: هدف از انتخاب نام گلبهار برای نمایش نیز نام شخصیت اصلی تئاتر است که به خواست خود می‌خواهد روزه کامل بگیرد اما با مخالفت مادربزرگش روبه رو می‌شود چرا که او هنوز به سن تکلیف نرسیده است.
وی ادامه داد: با اجرای این نمایش سعی کرده‌ایم با درنظر گرفتن شور و شوق کودکان برای روزه‌داری، آداب روزه را به آنها در قالب نمایش آموزش دهیم و به طور قطع این نمایش تأثیرگذار خواهد بود.
وی با بیان اینکه روزه تمرین اراده است، اضافه کرد: باید در مورد روزه و آداب آن دغدغه داشته باشیم چرا که فکر می‌کنم این موضوع نسبت به سال‌های گذشته در بین کودکان رنگ باخته بنابراین لازم است برای ایجاد شور و شعف ماه رمضان با اجرای برنامه‌های متفاوت از جمله اجرای تئاتر تلاش کنیم.
این کارگردان تئاتر مدت زمان نمایش گلبهار را ۵۰ دقیقه دانست و عنوان کرد: در انتخاب آهنگ و دکور تلاش کردیم نگاه تجاری نداشته باشیم و هنری و کودکانه بنگریم.
وی خاطرنشان کرد: یکی از مهمترین تلاش‌های ما در این نمایش شاد بودن آن به دور از بی‌ادبی بوده بنابراین برای آن بسیاری از موارد را رعایت کردیم چرا که شاد کردن کودک به هر نحوی یک آسیب جدی است.
بیگی به معرفی عوامل نمایش پرداخت و تصریح کرد: رضوان سادات مشعربان، محمدمهدی قادری، منیرسادات قاضی‌زاده، مریم صحبتی، سیما لاهوتی و بنده بازیگران این نمایش بوده و مهدی فتحی آهنگساز است.

صداسازی و روش تدریس در آواز ایرانی در همدان

مستر کلاس «صداسازی و روش تدریس در آواز ایرانی» در همدان برگزار می‌شود.
نهم تیرماه دوره آموزشی موسیقی سنتی با عنوان مستر کلاس «صداسازی و روش تدریس در آواز ایرانی» در حوزه هنری همدان دایر می‌شد.
به گزارش فارس، به همت واحد موسیقی حوزه هنری همدان و با همکاری آموزشگاه آزاد موسیقی سلمک دوره آموزشی مستر کلاس «صداسازی و روش تدریس در آواز ایرانی» در همسدان برگزار می‌شد.
در همین رابطه مدیر آموزشگاه آزاد موسیقی «سلمک» همدان در گفت‌وگو با فارس با تاکید بر لزوم استفاده از دانش و تجربیات اساتید برجسته کشور در بالا بردن و به روز کردن سواد موسیقیایی هنرمندان بومی، گفت: در همین راستا و با هماهنگی‌های صورت گرفته، روز نهم تیرماه کارگاه آموزشی «صداسازی و روش تدریس در آواز ایرانی» با حضور استاد « غلامرضا رضایی» در محل حوزه هنری همدان واقع دایر می‌شد.
وحید ربیع‌پور با بیان اینکه استاد رضایی از جمله اساتید خوش‌نام موسیقی سنتی کشور است، گفت: هزینه ثبت نام در این کارگاه یک روزه ۸۰ هزار تومان بوده که شرکت در آن برای عموم علاقمندان به موسیقی اصیل ایرانی آزاد است.
وی افزود: علاقمندان می‌توانند برای ثبت نام و استفاده از این مستر کلاس به محل حوزه هنری همدان (ابتدای خیابان شریعتی) و یا آموزشگاه آزاد موسیقی سلمک (واقع در خیابان بین النهرین، بالاتر از مسجد شریف الملک، پلاک ۹۱) مراجعه کنند.

آغاز جشنواره فیلم کودک و نوجوان با پروانه‌ها

سی‌امین جشنواره بین‌المللی فیلم‌های کودکان و نوجوانان، شامگاه پنجشنبه هشتم تیر در اصفهان افتتاح شد.
به گزارش خبرآنلاین، مراسم افتتاحیه سی‌امین جشنواره بین‌المللی فیلم‌های کودکان و نوجوانان با نام جشن پروانه‌ها، در باغ نور شهر اصفهان برگزار شد. نخستین سخنران این مراسم، علیرضا رضاداد، دبیر جشنواره بود که با اشاره به این‌که جشنواره فرصت مغتنمی برای نمایش فیلم کنار همدیگر است، گفت: «این موقعیت را باید یک فرصت دانست. مراسم افتتاحیه با نام جشن بزرگ پروانه‌ها، مختص کودکان و نوجوانان است. خوشحالم که دوباره در اصفهان زیبا و در جمع پرشور کودکان و نوجوانان هستیم و دوباره به هم قول می‌دهیم این جشنواره سال‌های سال در اصفهان باقی بماند و هر سال باشکوه‌تر از قبل برگزار شود تا بتوانیم در کنار هم سینمایی برای کودکان و نوجوانان داشته باشیم.
سی‌امین جشنواره بین‌المللی فیلم‌های کودکان و نوجوانان اصفهان تا ۱۵ تیر در این شهر ادامه دارد.

عکس روز

تست فشار خون و قند خون توسط بانک ملی روز گذشته در همدان انجام شد. پایگاه سلامت بانک ملی - خیابان مهدیه

عکس: مهرداد معمی وند

پیام تاریخ، تمدن و فرهنگ ماندستان
The Message Of Madestan's History & Civilization & Culture
روزنامه همدان پیام ۲
یکشنبه ۱۱ تیرماه ۱۳۹۶ شماره ۲۹۵۰
خبر
khabar@hamedanpayam.com

گران‌فروشی مهم‌ترین تخلف در بازرسی‌های اصناف همدان

کرانفروشی، پایین بودن کیفیت و عدم مشترى مدارى بیشترین تخلف‌های محرز شده در بازرسی‌های اتاق اصناف همدان بوده است.

مدیر بازرسی و نظارت اتاق اصناف همدان با اشاره به اینکه ۱۶۷ مورد بازرسی در هفته گذشته از صنف‌های همدان انجام شد، اظهار داشت: بازرسی‌های اتاق اصناف در ایام تعطیلات عید سعید فطر تشدید شد.

حسین یوسفی در گفت‌وگو با تسنیم با اشاره به اینکه در هفته گذشته ۱۶۷ مورد بازرسی از این تعداد بازرسی ۱۰۳ مورد تخلف احراز، ۲۵ مورد تبدیل به رضایت‌مندی و ۱۳ مورد به تعزیرات ارجاع داده شد.

یوسفی عنوان کرد: بیشترین بازدیدها اتاق اصناف از غذاخوری‌ها، پارکینگ‌های اماکن توریستی و نانوایی‌ها انجام شده است.

مدیر بازرسی و نظارت اتاق اصناف همدان بابیان اینکه گران‌فروشی از جمله تخلفات صنف‌ها بود، تصریح کرد: پایین بودن کیفیت و عدم مشترى مدارى از دیگر تخلفات احراز شده بود.

یوسفی تأکید کرد: اصناف همدان در پیاده راه بوعلی در ایام تعطیلات برای ارائه خدمات به شهروندان، مسافران و گردشگران فعال هستند.

وی با اشاره به اینکه بازدیدهای اتاق اصناف به نحوه شکایت محور و بازرسی محور است، بیان کرد: نظارت شکایت محور بر روی کالاهای غیراساسی یعنی نظیر کیف و کفش انجام می‌شود.

مدیر بازرسی و نظارت اتاق اصناف همدان با بیان اینکه نظارت بازرسی محور اتاق اصناف شامل کالاهای اساسی نظیر گوشت، مرغ، برنج و شکر می‌شود، اظهار داشت: نظارت اصناف در بازار بر روی این کالاها به صورت روزانه است.

یوسفی افزود: سامانه پیامکی ۱۰۰۰۱۲۷ آماده دریافت شکایات شهروندان است که در مدت زمان کمتر از یک دقیقه به شکایات رسیدگی می‌کند.

یادداشت روز

روز ملی «صنعت و معدن» به همدان نرسید

« مهدی نامی‌نژاد

شنبه ۱۰ تیرماه به نام روز ملی صنعت و معدن در ایران بهناور است.

در همین ابتدای یادداشت ویژه روز ملی صنعت و معدن باید گفت و نوشت که شرایط کلی هم صنعت و هم معدن در استان همدان با وجود استعدادهای بالقوه فراوان آنچنان فقیر و محروم و مغفول است که سؤال پیش می‌آید آیا همدان هم از روز ملی صنعت و معدن سهمی دارد یا نه؟! در این حوزه اشتغال‌آفرین و درآمدزا و صد درصد مؤثر و دخیل در ساختار اقتصادی و اجتماعی کشورمان و استان همدان آنقدر حرف و نکته‌های گفت و ناگفته و آمار و ارقام خوب، بد و صدونقیض وجود دارد که یک کتاب پر و پیمان می‌توان از آن نوشت. با این حال و در آب کلام واقعیت این است که همدان به لحاظ فقر برنامه، سرمایه و راهبرد مشخص و معین هیچ حرفی در صنعت برای گفتن ندارد و هـــر آنچه که ناکنون در این‌باره گفته‌اند و ســـخنرانی کرده‌اند و مصاحبه داشـــته‌اند و وعده و وعیـــد هم داده‌اند تا این برهه از تاریخ هیچ و فقط هیچ، نمونه‌ای کارگاهها و معدود کارخانجات یدهکار و نیمه‌فعال، شـــهرک‌های صنعتی تعطیل و نیمه‌تعطیل و نیمه‌جـــان و البته چند طرح و مصوبه و مجوز که ناکنون بر زمین مانده و یا هزاران مشکل و مانع رویه‌روست! وضعیت معادن هم بهتر از این نیســـت. همین قدر و از زبان یکی از معاونان سازمان صنعت، معدن و تجارت اســـتان همدان بیاوریم که ۴۰ درصد از معادن اســـتان غیرفعال است و ۲۷۵ معدن فعال با حدود ۳ هزار و ۴۰۰ نفر اشـــتغالزایی به طور عمده در زمینه مصالح ساختمانی در استان وجود دارد.

به گفته آقای محمد خاکی، معادن اســـتان همدان به علت رکود صنعت ســـاختمان و بی‌نیازی به مصالح ساختمانی دچار رکود و سکون شده است. در همین حال اغلب ذخایر موجود در معادن اســـتان همدان که حتی در دنیا بی‌نظیر می‌باشـــد نظیر سنگ‌های گرانیتی و خارا که سیلیس بالایی در اطراف و خارج از کشور صادر می‌شود و این همان نکته مغفی و تأسف‌آور در صنعت و معدن است که چرا منابع و ســـرمایه‌های ملی خود را به صورت خام به اروپا و کشـــورهای حوزه خلیج فارس صادر می‌کنیم در صورتی که اگر دارای صنعت و زیرســـاخت‌های مرتبط با حوزه معدن باشـــیم، می‌شـــود ذخایر و محصولات معادن را به صورت فرآوری شده و ســـرشـــار از ارزش افزوده به خارج صادر کنیم، هم اینکه برای هزاران نفر زمینه اشتغال مســـتقیم فراهم می‌شود و مهمتر اینکه صدها برابر بر درآمد عمومی کشـــورمان افزوده خواهد شد. این مســـأله همان نکته باریک‌تر از موی دو، دوتا، چهارتا است و هیچ نیازی هم به اســـناد و آمار و فهرســـت و کارشناسی و دکترا نیست. محصول و ذخایر کانی، طبیعی و ملی هر کشور به صورت خام فروخته شود، هیچ سودو امتیاز و تکنولوژی حاصل تحواهد شد و از هر دو سر ضرر و نقه‌کاری خواهد بود.

در اســـتان همدان ذخایر زیرزمینی فراوانی خوشـــبختانه ناکنون دســـت‌نخورده و ناشناخته باقی است؛ چراکه اقلیم همدان به لحاظ فعل و انفعـــالات طبیعی و تکمیلی و دگردیســـی‌های قیایی و فیزیکـــی در اعماق خاک و برخورد بـــا آبوهوا و باد و قدمت چند میلیون ساله سرشار از ذخایر استراتژیک و ناشناخته است و فعالیت‌های آنتشفاتی نیز در همدان به ثبت رسیده که سنگ‌های آذرین و خـــارا در ادامه زاگرس و بدنه الونـــد از نمونه‌های آن است.

اینکه گفته می‌شود وجود ذخایر و معادن طلا در همدان و نهاوند و حتی تویسرکان ناکنون به اثبات نرسیده و قابل شناسایی نیست هم نظریه قدیم‌ترها که مـــا هم کمی کوچک‌تر از حال بودیم، گروه‌های طلایاب و به قیقی معادن و اطراف و اکناف همدان و شهرهای باد شـــده بسیار فعال بودند. این گروه‌های ۲ نفره و ۳ نفره و بیشـــتر با ابزار و وسایل ساده و قابل حمل نظیر بیلچه، کلنگچه یا سرندهای دستی به طرفیت یک کوله‌پشتی دائم در دامنـــه‌ها و بلندی‌های الوند در تکاپو بودند و وجود ذره‌های طلایی و تابناک در بســـتر رودخانـــه‌های الوند را دلیل بر وجود معادن طلا می‌دانستند و خلاصه اینکه اینگونه گروه‌های پرتعداد با مجوز و یا بدون مجوز به صورت دائمی طبیعت همدان را زیر پا داشتند و آیا با ذخیره و یا قطعات و رگه‌های طلا هم برخورد داشـــتند یا نه، به ســـرنوال و عقل و هوش آن زمان‌های ما فقد نمی‌داد که بدانیم طلاجویان دلخوش‌هایی داشته‌اند یا نه؟!

یکی دیگر از نکات منفی و آفتی در دامن حوزه صنعت و معدن همدان، نبود کشش کافی نســـبت به بهره‌برداری از معادن اســـت و آنچنانکه از شـــنیده‌ها و مشـــاهدات عینی این نگارنده برمی‌آید، بهره‌برداری‌هـــای غیراصولی و غیرمجاز و بیشـــتر از ظرفیت از معادن همدان فراوان اســـت. بلایی در چند ســـال اخیر بر ســـر معادن ســـیلیس و سنگ سیلیس در اطراف و اکناف همدان آمده و می‌آورند که نگو. بهره‌برداری و برداشـــت‌های غیراصولی از این‌گونه معادن آنچنان فراوان و مخرب اســـت که دشـــت‌های شـــیدبار به علت تخلیه کردن ذخایر سیلیس توان و ایستادگی خود را در برابر ســـیلاب‌ها از دست داده‌اند که با یک باران اندک خاک حاصلخیز اینگونه دشـــت‌ها و زمین‌های شـــیدبار روانه رودخانه‌ها ودریاچه سد اکباتان می‌شود.

چنین وضعیتی حتی معایر با اصول زیست‌محیطی اســـت و مستقیم به محیط زیست ضربه می‌زند و مهمتر اینکه رسوبات ناخواسته و رها شـــده از زمین‌های پربرکت روستاهای شرقی همدان وارد دریاچه و حریم ســـد اکباتان شده واین نعمت بزرگ برای تأمین علیه حیات جمعیت ۶۰۰ هزار نفری همدان را از حیفی انتفاع خارج می‌ســـازد و هزینه‌های ســـنگین و کمرشـــکنی هم برای لایروبی ســـد اکباتان بر دوش مسئولان امر تحمیل می‌سازد.

عوامل زایش پرونده های قضایی در همدان:

توهین و فحاشی،جهل مردم به قانون

« اکرم چهاردولی

همه ساله فرارسیدن هفتم تیرماه یادآور شـــهادت رجال نـــراز اول نظـــام و به ویژه شهادت معمار و طراح نظام قضایی جمهوری اسلامی و اندیشمند بزرگ حضرت آیت ا... بهشتی است.

وی که از جمله چهره های مطرح و اثرگذار در تشکیل جمهوری اسلامی است، همواره به عنـــوان ماندگارترین شـــخصیت علمی و مذهبـــی در تاریخ این ســـرزمین خواهد درخشید.

تفاوت ایـــن امام به نام هفته قوه قضاییه و در اختیار گرفتن تریبون های مختلف از جمله نماز جمعه به مدیران و قضات و مســـئولان دادگســـتری و دادگاه های هر اســـتان نیز به روالی معمول برای دردل ها و گزارش این مدیران قضایی به مردم تبدیل شده است.

در همدان نیز بشری از خطبه های نماز جمعه هفته گذشته حجت الاسلام احمدوند رئیس کل دادگاه های عمومی و انقلاب شهرستان همدان نیز در سخنانی ضمن تبیین ارزش و جایگاه این هفته و شـــهدای عالیقدر ۷ تیر به تشـــریح برخی ویژگی ها و کاستی‌های موجـــود در رابطـــه با مردم و قـــوه قضاییه پرداخت و صراحتا به برخی از مشـــکلات و ضعف های آشـــکار و پنهـــان جامعه در مواجهه با حقوق شهروندی و احکام جزایی پرداخت.

اما آنچه در ســـخنان ایشـــان بیش از پیش توجه توجـــه نمازگزاران و مردم قرار گرفت اشاره به سه عامل زایش پرونده های قضایی همدان بود وی بـــه ترتیب از: توهین و فحاشی، مشکلات اقتصادی، جهل مردم به قانون و بی اطلاعـــی قانونی مردم به عنوان مهم ترین عوامل زایـــش این پرونده ها نام برد و با اظهار تاسف از وجود فرهنگ نابسند فحاشـــی در میان عموم مردم، آن را زیبنده انسان مومن همدان ندانست.

ناگفته پیداســـت که در احادیـــث و آیات متعـــددی پدیده فحاشـــی و توهین مذموم دانســـته شـــده تا جایی که امام علی(ع) حتی فحاشی نسبت به دشمنان را نپسند برشمرده اند و امام صادق (ع) نیز فرموده اند: و ایاکم و سب اعدائا... حیث یسمعونکم فیسوا... عدوا بغیر علم (از دشـــنام گفتن به دشـــمنان خدا اجتناب کنید، هر جا و هر وقت که عناد ورزیدند خدا را به گوش شـــما برسانند، زیرا ممکن اســـت با ردن دشمنی، و جهل و نادانی به خـــدا و دین و آئین و مذهب و اعتقادات شما دشـــنام دهند. همین معنا در سوره انعام، آیه ۱۰۸ ذکر آمده است.

ولی متأســـفانه چیزی که در جامعه ما رواج دارد و بـــسیار عادی شده است دشنام دادن و ناسزاگویی است که نه تنها هنگام دعوا و تنش که در صحبت های عادی و دوســـتانه هم رواج دارد.

نکتـــه مورد و عاملی که گاه حتی به وضعیت معیشتی نامناسب مربوط نیست بلکه به نوعی طمع‌کاری و ســـودجویی بیشتر شبه است، موضوع مسائل اقتصادی و هجوم مردم برای سپرده گذاری جهت اخذ سود بیشتر است.

موضوعـــی که اگر در قالب عقود اســـلامی باشد، شرعی قلمداد شده و اگر بدون نظارت و ضوابط قانونی و شرعی باشد سرانجام به مشکلاتی همچون موسسه اعتباری آرمان و پدیده شـــادیز می انجامد و نه تنها بحران های مختلفی را در جامعه تولید می کند بلکه سبب تشکیل پرونده های قضایی مختلف و اتلاف وقت سیستم قضایی می شود.

مـــا همدان محترم این هفته به نکته بسیار ظریفی اشاره کرده اند که در کنار عامل دوم می تواند به یک چالش مهم و موثر در سطح قانون‌گـــذاری نیز مربوط باشـــد و آن اینکه بی اطلاعی و جهل مردم نســـبت به قانون و حق و حقوق خود می تواند به زایش بیشتر پرونده های قضایی بیانجامد.

در عامـــل دوم هم نیز مشـــکل همان بی اطلاعی از قانون است که خود را به صورت مشـــکلی اقتصادی نمایان می کنـــد اما در حقیقت «فقدان علم» مسئولیت کیفری افراد را در محاکم و دادسراها متزلزل نموده و شیوع آن موجبات افزایش جرم و جنایت در جامعه و افزایش سیل مراجعان به دادگستری را فراهم آورده است.

همه ما می دانیم که اجتهاد بر مبنای عناصر زمان و مکان، یادگار ارزشـــمند امام راحل (ره) اســـت که به نظر می‌رســـد در تقریر و تصویب ماده ۱۵۵ قانون مجازات اســـلامی مورد غفلت واقع شـــده باشـــد؛ چگونه حالی که بســـیاری از قوانیـــن برای تحکیم نظم عمومی، جلوگیـــری از هرج و مرج و بلاتکلیفی، احقاق حق اشـــخاص ذی حق و اجرای عدالت وضع شـــده ادعای «فقدان علم» مسئولیت کیفری افراد را در محاکم و دادسراها متزلزل نموده و شیوع آن موجبات افزایش جرم و جنایت در جامعه و افزایش سیل مراجعان به دادگستری را فراهم آورده؟!

این موضوع در این مقال نمی گنجد و لازم اســـت که حقوقدانان و علمای این رشته به واکاوی موضوع پرداخته و شرایط را به گونه ای فراهم کنند.

امروز این ســـوال مطرح اســـت که یکی از اصول مســـلم حقوقی در نظـــام قضایی ما این بوده که «جهل به قانون رافع مســـئولیت نیست» البته «جهل به قانون را «جهل به حکم» نیز می‌گویند. مضمون این قاعده، این است که چنین فرض می‌شـــود، تمام افراد جامعه، از همه احـــکام و قوانین، آگاهی دارند. پس ادعای جهل نســـبت به قانون از نامه هیچ کس پذیرفته نمی‌شـــد؛ یعنی احدی در مقام اثبات نمی‌توانســـت بگوید که من در مورد فلان قانون آگاهی نداشتم.

پس آیا در این جهل خود مردم مقصرند و یا اعلام و آگاهی و فرهنگـــازی در این زمینه نیز اشکالات و ایرادهایی اساسی دارد.

حـــال که رئیـــس کل محـــرم دادگاه های عمومی و انقـــلاب شهرســـتان همدان در این هفته بحث در این بـــه محور را مفتوح گذاشته اند، شایسته است تا هم رسانه ها و هم دانشگاهیان و حوزویان با تحلیل و نقد و تفســـیر این موارد به آسیب شناسی زایش پرونده های قضایی مبادرت کنند.

رسانه ها برای فرهنگ سازی الگوی مصرف همکاری کنند

۲۴ درصدهدررفت آب درهمدان

مدیرعامـــل شـــرکت آب و فاضـــلاب استان همدان با بیان اینکه با وجود ۱۲ سال خشـــکی در همدان، بارش باران در سال جاری باعث شـــد که وضعیت ذخیره آب استان بهبود پیدا کند. گفت: با این بارندگی ها ســـد اکباتان در همدان سرریز شد اما با این وجود در بخش مصرف آب و فرهنگ سازی مصرف آب باید تلاش لازم صورت گیرد.

سید هادی حســـینی پیدار در گفت و گو با ایرنا گفـــت: ۸۰ درصد مردم همدان الگوی مصـــرف آب را رعایت می کننـــد که باید تلاش شـــود رعایت این الگـــو به ۱۰۰درصد عبد برسد. حسینی پیدار با بیان اینکه میزان هدررفت آب در اســـتان از ۲۴ درصد اســـت پادآور شـــد: امسال هیچ گونه قطعی آب در استان وجود نداشته است.

وی ابراز امیدواری کرد: با مصرف بهینه آب توسط مشـــترکان و کمک و همراهی رسانه ها برای ترویج فرهنگ مصرف بهینه در سال جاری نیز در هیچ یک از شهرها قطعی آب را شاهد نباشیم. حسینی پیدار با بیان اینکه ۶ درصد آب استان در بخش آب شرب بهینه و روســـتایی مصرف می شـــود: ۹۲ درصد آب در بخش کشاورزی و ۲ درصد نیز در بخش صنعت مصرف می شود.

وی ادامه داد: ۱۷۵ حلقه چاه آب شـــرب مردم استان همدان را تامین می کنند و اکنون ۲ حلقه چشمه و ۲ رشـــته قنات در استان وجود دارد و ۷۹ باب مخزن نیز فعال است.

وی با بیان اینکه ۲۹درصد از شـــبکه های آبرسانی استان همدان فرسوده هستند ادامه داد: برای اصلاح این شـــبکه ها هزار و ۷۰۰ میلیارد ریال اعتبار نیاز است.

وی گفت: ۲ درصد مناطق هفت هزار و ۳۴۰ نفره از کشورهای آب استان معیوب هستند.

شهردارهمدان گل بکارد

شـــهرداری همدان بناید وسعت گل‌کاری ســـطح زیســـت را از لحاظ کیفـــی و کمی گـــرش دهد.رئیس کمیســـیون خدمات شـــهری ،حمل‌ونقـــل و ترافیک و محیط زیست شـــورای شهر همدان که کمیســـیون خدمات شـــهری ،حمل‌ونقـــل و ترافیک و محیط زیســـت شـــورای شهر همدان که پیرامون عملکرد ســـازمان سیمان، منظر و فضای سبز شـــهری برگزار شد، گفت: با توجه به ادغام ســـازمان‌ها پارکها و فضای ســـبز با زیسازی انتظار می رفت فعالیت هـــا در این حوزه بهتر باشـــد، اما شـــاهد نارضایتی از سوی مردم هســـتیم. به گزارش مهـــر، کامران گردان افـــزود: ادغام این دو ســـازمان با هدف چلاکی و عملکرد بهتر و بلند برنامه بودن ســـازمانی مناســـبی صورت پذیرد.گردان بر لزوم توجه به کاشـــت گل در سطح شـــهر به ویژه ایامی که مسافران در شـــهر حضور دارند، تاکید کرد و اظهار داشت: همدان به شهر اطلسی ها معروف اســـت و بر این اساس باید علاوه بر کاشت گلها و گونه های دائمی ســـطح شـــهر به گلهای اطلسی نیز مزین شود چرا که این امر برندی برای همدان اســـت.وی با تاکید بر اینکه در زیبا ســـازی ســـطح شهر باید تحولی جدی ایجاد شود، یادآورشد: باید بکارگیری لوله های آبیاری قطره ای برای فضای ســـبز با دقت بیشتری صورت گیرد تا از هدررفت آب جلوگیری شود.گردان با اشاره به کلاه شهروندان و مسافران از وضعیت روشـــنایی معابر و لزوم توجه به موضوع نور و نورپردازی سطح شهر گفت: روشـــنایی چراغهای ســـطح شهر برعهده شهرداری نیســـت و انتظار میرود اداره برق در این زمینه اقدامات لازم را به عمل آورده و لوکس چراغ ها را افزایش دهد.

مدیرکل تعـــاون، کار و رفاه اجتماعی استان همدان با شعار «همدان بدون کار و رفاه اجتماعی استان همـــدان با بیان اینکه ۱۸ طـــرح در حوزه پایانه‌ها اســـت، تصریح کرد: ۱۵ طرح در حوزه برق نیز در حال اجرا است.

توصیفیان تأکید کرد: ایـــن پروژه‌های در ســـید احمد توصیفـــان در گفت‌وگو با تسنیم اظهار داشـــت: ۱۳۶ طرح در استان همدان در حال اجرا است که در سال‌های ۹۶ الی ۹۸ افتتاح و به بهره‌برداری می‌رســـدوی افزود: با اجـــرای این ۱۳۶ طرح در حال احداث پیشبینی می‌شـــود که برای ۸ هزار و ۸۰۸ نفر از مردم اســـتان همدان اشتغال ایجاد شود.

توصیفیان با اشاره به اینکه ۵۲ طرح از این تعداد در بخش کشاورزی است، بیان کرد: ۱۵ طرح در حـــوزه میراث فرهنگی و ۳۶ طرح در حـــوزه صنعت، معدن و تجارت استان است.

مدیرکل تعاون، کار و رفاه اجتماعی استان همدان به شهر اطلسی ها معروف اســـت و بر این اساس باید علاوه بر کاشت گلها و گونه های دائمی ســـطح شـــهر به گلهای اطلسی نیز مزین شود چرا که این امر برندی برای همدان اســـت.وی با تاکید بر اینکه در زیبا ســـازی ســـطح شهر باید تحولی جدی ایجاد شود، یادآورشد: باید بکارگیری لوله های آبیاری قطره ای برای فضای ســـبز با دقت بیشتری صورت گیرد تا از هدررفت آب جلوگیری شود.گردان با اشاره به کلاه شهروندان و مسافران از وضعیت روشـــنایی معابر و لزوم توجه به موضوع نور و نورپردازی سطح شهر گفت: روشـــنایی چراغهای ســـطح شهر برعهده شهرداری نیســـت و انتظار میرود اداره برق در این زمینه اقدامات لازم را به عمل آورده و لوکس چراغ ها را افزایش دهد.

سرمایه‌گذاری در ۱۳۶ پروژه درهمدان

مدیرکل تعـــاون، کار و رفاه اجتماعی استان همدان از ساخت‌وساز ۱۳۶ طرح در اســـتان همدان خبـــر داد و گفت: این طرح‌هـــا با ۳۸ هـــزار و ۲۲۲ میلیارد ریال سرمایه‌گذاری در حال احداث است که در سال‌های ۹۶ تا ۹۸ به بهره‌برداری می‌رســـد.

ســـید احمد توصیفـــان در گفت‌وگو با تسنیم اظهار داشـــت: ۱۳۶ طرح در استان همدان در حال احداث است که در سال‌های ۹۶ الی ۹۸ افتتاح و به بهره‌برداری می‌رســـدوی افزود: با اجـــرای این ۱۳۶ طرح در حال احداث پیشبینی می‌شـــود که برای ۸ هزار و ۸۰۸ نفر از مردم اســـتان همدان اشتغال ایجاد شود.

توصیفیان با اشاره به اینکه ۵۲ طرح از این تعداد در بخش کشاورزی است، بیان کرد: ۱۵ طرح در حـــوزه میراث فرهنگی و ۳۶ طرح در حـــوزه صنعت، معدن و تجارت

پیام تاریخ، تمدن و فرهنگ ماندستان
The Message Of Madestan's History & Civilization & Culture
روزنامه همدان پیام ۷
یکشنبه ۱۱ تیرماه ۱۳۹۶ شماره ۲۹۵۰
ورزشی
varzesh@hamedanpayam.com

پیشخوان

۱ ۵ داور از ایران رقابتهای قهرمانی جهان را قضاوت می‌کنند

به گزارش مهـــر، رقابتهای تکواندو قهرمانی جهان در حالی عصر جمعه به پایان رســـید که ۱۰۰ داور از کشورهای مختلف به مـــدت هفت روز بر روی ۵ «منی هاپ چانگ» قضاوت مبارزات را برعهده داشتند.

از کشـــورمان حافظ مهدوی و شـــهرام ارباب‌ـــی دو داور اعزامـــی بودند که به ایـــن رقابتها اعزام شـــدند. ضمن اینکه رضا شـــجاعی و رامیـــن ری از آذربش به همراه رضا ابریشـــمی از سوئد، سه داوری ایرانـــی الاصل دیگری بودند که در میان این دوران حضور داشتند.

۲ هافبک ملی پوش استقلال جراحی می شود

هافبک ملی پوش اســـتقلال پس از چند هفتـــه فیزیوتراپی برای درمان درد در ناحیه عضله شکم، در نهایت تصمیم گرفت خود را به تیغ جراحان بسپارد تا بلکه درد این ناحیه تسلی یابد.

به گزارش ایرنا، امید ابراهیمی بازیکن تاثیرگذار اســـتقلال تهران فصل گذشته به هنگام تمرین برای آماده سازی برای انجام مسابقه مقابل پدیده مشهد، از ناحیه عضله شکم احســـاس ناراحتی کرد و مسابقه مقابل پدیده را از دست داد و در ادامه نیز نتوانست در دو بازی حساس مقابل العین امارات در چارچوب لیگ قهرمانان باشگاه های آسیا به میدان برود.

ایـــن بازیکـــن در ابتـــدای مصدومیت خود تمریناتی را در کلینیک اســـتقلال انجـــام داد و بعد از مدتـــی با نظر کادر پزشـــکی تیم ملـــی فوتبال مقرر شـــد قـــسمت آســـیب دیده عضله شکم بدون جراحی درمان شود. اما بعد از گذشت سه هفته سرانجام مجبور شد این ناحیه را جراحی کند.

۳ معرفی هیات مدیره پرسپولیس تا پایان هفته

مشـــاور وزیـــر ورزش و جوانـــان می‌گوید که هیات مدیره پرسپولیس تا هفته جاری معرفی می‌شود.

بیـــژن ذوالفقارنســـب در گفت‌وگو با ایســـنا، درباره ارزیابـــی‌اش از نقل و انتقالات لیگ، اظهار کرد: اگر بخواهیم به طور دقیق دربـــاره نقل و انتقالات کمک داوری ویدیویی به اصلاح تصمیم هـــای داوری کمک کرد اســـت، اما این شیوه به علت ایجاد وقفه در روند بازی با انتقادهای برخی از هواداران و کارشناسان روبه رو شده است.

یوفا در پی تعیین سقف دستمزد بـــرای بازیکنـــان

رئیـــس اتحادیه فوتبـــال اروپا (یوفا) گفـــت که این نهاد به طور جدی به دنبال تعیین ســـقف دستمزد برای رفع نابرابری در زمین‌های فوتبال است.

به گزارش رویترز، هدف از تعیین سقف دستمزد پر کردن فاصله بین ثروتمندترین باشگاه های اروپا و سایر تیم های فوتبال اســـت. با این طرح همچنین از انباشـــته شـــدن بازیکنـــان در تیم هـــای رده بالا جلوگیری می شود.

الکساندر ســـفرین رئیس یوفا در گفت و گو بـــا مجلـــه ملاحزیا اظهار داشـــت: ثروتمندترین باشگاه هـــا بودلدارتر می شوند و فاصله بین آنها و سایر تیم ها در حال افزایش است.

وی گفـــت: در آینده امـــکان محدودیت بودجه باشـــگاه ها برای دستمزد بازیکنان را مدنظر قرار می دهیم.

ســـفرین چارچوب زمانی برای این طرح ارائه نکرد. وی افزود: بســـیاری از باشگاه های مهـــم بازیکنانی را کـــه نیاز ندارند، خریـــداری کرده اند و ایـــن بازیکنان در نهایت در باشـــگاه های دیگر به بازی می پردازند. تعیین سقف دستمزد، باشگاه ها را وادار می کند معقولتر باشند.

ســـفرین گفت: این یک نبرد بزرگ است و پیروزی در این نبرد نمایانگر یک تغییر تاریخی است.

یوفـــا در ســـال ۲۰۱۲ مقـــررات بـــازی جوانمردانـــه مالی را تدوین کـــرد. یوفا این مقـــررات را برای جلوگیری از هزینه کرد بیشـــتر از درآمد باشگاه ها ارائه کرد، اما سه ســـال این قانون را تغییر داد تا به سرمایه گذاری جدید و پایدار در فوتبال باشگاهی اروپا کمک کند.

سفرین که سیزدهم سال گذشته جانشین میشل پلاتینی شـــد و سکان هدایت یوفا را به عهده گرفت، گفت: یوفا هنوز هیچ طرحی برای بـــه کارگیری کمک داوری ویدیویی در مسابقات ندارد.

در حال حاضر سیســـتم کمـــک داوری ویدیویـــی به طـــور آزمایشـــی در جام کنفدراســـیون ها ۲۰۱۷ روسیه اجرا می شود.

رئیس اســـلوونیایی یوفـــا گفت: آزمایش های زیادی باید انجام شود تا این سیستم مـــرا متقاعد کند. ما فـــناوری را رد نمی کنیم، اما یوفا هیچ طرحی برای استفاده از فناوری کمک داوری ویدیویی ندارد.

کمک داوری ویدیویی به اصلاح تصمیم هـــای داوری کمک کرد اســـت، اما این شیوه به علت ایجاد وقفه در روند بازی با انتقادهای برخی از هواداران و کارشناسان روبه رو شده است.

آخرین نقل‌وانتقالات باشگاه‌های فوتبال اروپا

پس از پایان یافتن لیگ های فوتبال در سراســـر اروپا بازار نقل و انتقالات بازیکنان و سرمربیان بین باشگاه های اروپایی به ویژه لالیگا، لیگ برتر جزیره و بوندس لیگا بالا گرفته است.

به گزارش ایرنا، روزنامه دیلی میرور انگلیـــس در گزارشی نوشت که منچســـتریتی تبدیل به اولین باشـــگاهی شـــده که به سختی بر دنال جذب الکســـیس سانچز مهاجم ۲۸ ســـاله آرسنال است و این در حالیســـت که باشـــگاه یایرن مونیخ نیز برای به دســـت آوردن بازیکن رقم دســـتمزد پیشـــنهادی اش را بالا برده است. با این حال منچستریتی بسیار امیدوار است تا سانچز را با قراردادی ۵۰ میلیون پوندی جذب کند. زیرا این بازیکن بســـیار علاقه‌مند به همکاری با پپ گواردیولاست. روزنامه دیلی میل نیز در گزارشی نوشت باشگاه های چلسی و یاری سن ژرمن نیز در رقابتی ســـخت با یکدیگر بـــرای جذب الکس ســـاندرو بازیکن ۲۶ ســـاله برزیلی یوونتوس هســـتند. باشگاه شهر تورین با این حال برای فروش این بازیکن ۶۱ میلیون پوند پیشنهاد داده که رقمی بالا محسوب می شود. از سوی دیگر شیاطین سرخ در رقابت با یاری سن ژرمن در جذب فابینهو مدافع ۳۳ ساله موناکو شرکت می کنند.

آلمان جهان فوتبال را تسخیر خواهد کرد!

تیم فوتبال آلمان در ســـال‌های اخیـــر در رده‌های مختلف نتایج خوبی را کســـب کرده و در آینده نیز به افتخاراتش خواهد افزود. به گزارش ایسنا ، هواداران آلمانی در این روزها خیلی آرام هســـتند. شرایط کنونی تیم‌شان مانند تجربه رقابت‌های بزرگ نیســـت اما ایجاد آینده هســـتند. زن‌های آینده درخشانی خواهند داشت و هواداران تعطیلات به سر می‌برند. در این تیم دراکسلر ، گورتزسکا و کیمیش دلیل دارد چون تیم زیر ۲۱ ســـال جمعه شب توانســـت اسپانیا را یک بر صفر شکســـت دهد و قهرمان اروپا شـــود. اتفاقی که در در سال ۲۰۰۹ با حضور بازیکنانی مانند مســـوت اوزیل، بواتنگ و ســـامی خدیرا افتاد.

تنها خوشـــحالی آلمانی‌ها به این قهرمانی ختم نمی‌شود. فردا آلمان کوچک با هدایت یواخیم لوو فینال جام کنفدراسیون ۲۰۱۷ روسیه را برگزار خواهد کرد و برابر شـــیلی قـــرار می‌گیرد. جام دیگری به این تیم نزدیک است در حالی که توتی کروس و دیگر بازیکنان در تعطیلات به سر می‌برند. آنها آینده دارن تیم ملی آلمان هســـتند که خطری برای تیم‌های ملی دیگر محســـوب می‌شوند. آلمان تنها به قهرمانی در جام جهانی ۲۰۱۴ راضی نیست. آنها می‌خواهند عناوین بیشتری کســـب کنند. این اتفاق خواهد افتاد. پس از این که در اوایل قرن ۲۱ آلمان در رقابت‌های جهانی و اروپا ضعیف ظاهر شـــد، فدراســـیون فوتبال این کشور تصمیم گرفت یک برنامه منظم برای تیم‌های پایه تنظیم کند که اکنون به نتیجه رســـیده اســـت. ماریو گوتـــه، رویس و اکنون گنباری، دراکســـلر و گورتزســـکا نام‌های موفقی در حال و آینده هســـتند. زن‌های آینده درخشانی خواهند داشت و هواداران از این موضوع آگاهند. به همین خاطر کســـی نمی‌تواند لبخند را از لبان آنها پاک کند.

خبر

رقابت های قهرمانی گلف مردان کشور برگزار می شود

رقابت های قهرمانی گلف مردان کشور با حضور بیش از ۹۰ گلف باز از ۱۶ اســـتان از امروز یکشنبه – در زمین گلف مجموعه انقلاب تهران آغاز می شود.

فریدون یوســـف شاهی دبیر فدراســـیون گلف در گفت و گو با ایرنا گفت: در فراخوانی به استان ها برای حضور در رقابت های قهرمانی کشور، هر استان به صورت مستقل یک دوره رقابت های انتخابی در دو رده سنی زیر ۱۸ و زیر ۴۰ سال برگزار کرد تا برترین ها در قالب یک تیم به رقابت های قهرمانی کشور سال جاری اعزام شوند.

وی گفت: هر استان می توانست چهار گلف باز نوجوان زیر ۱۸ سال و چهار نفر زیر ۴۰ ســـال به ایـــن رقابت ها اعزام کند که تا امروز که تمرینات رسمی این رقابت ها آغاز شده است ، ۱۶ تیم برای حضور در این رقابت ها حاضر شدند.

اعزام ۱۹ تیم ورزشی مدارس قهرمان ناحیه یک همدان به مسابقات کشوری

مدیر آموزش و پرورش ناحیه یک همدان از اعزام کاروان ورزشی این ناحیه با حضور تیم های ورزشـــی مدارس قهرمان به مســـابقات کشوری خبر داد.

به گزارش روابط عمومی آموزش و پرورش استان، بهمن پارسا گفت: تیم های ورزشـــی مدارس قهرمان این ناحیه با حضور دانش آموزان، مربی و سرپرســـت در قالب ۱۹ تیم در دو بخش پسران و دختران به استان های میزبان مســـابقات اعزام خواهند شد. پارسا ضمن آرزوی موفقیـــت و پیروزی به همراه صحبت و ســـلامت بـــرای تمام دانش آموزان، مربیان و سرپرســـتان بر اعزام تیم های ورزشی در این دوره از مسابقات به نحو شایسته تاکید نمودند. وی گفت: کاروان ورزشی دانش آموزان استان همدان با نام سردار شهید حاج حسین همدانی به مسابقات کشوری اعزام خواهند شد.

جام باشگاه‌های فوتسال آسیا در قرق ایرانی‌ها

گرایش تیم‌های آسیایی به فوتبالیســـت‌ها و مربیان ایرانی به حدی زیاد شده که در جام باشگاه‌های آسیا ۲۰۱۸، در هر گروه از مسابقات چند ایرانی حضور دارند.

به گزارش ایسنا، مسابقات جام باشگاه‌های فوتسال آسیا از بیست و هشتم تیر به میزبانی ویتنام آغاز می‌شـــود و چهارده تیم در قالب چهار گروه با یکدیگر به رقابت خواهند پرداخت. در حالی تیم فوتسال کینی پسند به عنوان نماینده ایران در این رقابت‌ها شـــرکت کرده که ایران، نماینده‌های دیگری نیز در ســـایر تیم‌ها و حتی بخش‌های مدیریتی دارد. این اتفاق به قدری چشمگیر اســـت که حتی رکورد حضور ایرانی‌ها در تاریخ جام باشـــگاه‌های آسیا را هم شکســـته و در هر گروه از مسابقات، حداقل یک مربـــی یا بازیکن ایرانی به صورت فرضی به عضویت تیم ها درآمده‌اند. جالب‌تر اینکه تمام تیم‌های گروه B از حضور ایرانی‌ها بهره می‌برند.

افزایش ۳۴ درصدی کارت‌های قرمز در ل

طیب‌نیا اعلام کرد:
ناهماهنگی در سیاست های مالی اقتصاد را آسیب پذیر کرد

وزیر اقتصاد بار دیگر نارضایتی خود از نرخ‌های فعلی سود بانکی را اعلام و شرایط موجود را عاملی برای شناسایی سودها و درآمدهای موهوم از سوی بانک‌ها دانست. وی در عین حال پیشنهاد ایجاد نهاد نظارت مالی را برای رفع پاره‌ای از مشکلات موجود در نظام بانکی و به ویژه در حوزه سود مطرح کرد.

وی با بیان این که نرخ بلاای سود بانکی به مانعی مهم برای رونق سرمایه گذاری، اشتغال و تولید تبدیل شـده و عاملی برای ثبات زدایی در اقتصاد است، به ایسنا گفت: در حال حاضر نرخ اسـمی سود بانکی با نرخ بازده سـرمایه گذاری و تورم هیچ تناسبی ندارد که هرچند که در روندی کاهنده قرار دارد.

طیب نیا با اشاره به برخی چالش‌های نرخ بالای سود بانکی ادامه داد: این شرایط موجب افزایش هزینه واحدهای تولیدی، کاهش قدرت رقابت پذیری کالاهای داخلی، افزایش مطالبات غیرجاری در نتیجه کاهش قدرت بازپرداخت تسهیلات، افزایش هزینه تجهیز منابع بانک‌ها و در نتیجه افزایش ناپایداری شبکه بانکی و شناسایی سودها و درآمدهای موهوم شده است.

وزیـر اقتصـاد همچنین از اهمیت هماهنگی سیاسـت‌های پولی و مالی سـخن گفت و افزود: متاسـفانه ناهماهنگی این سیاسـت‌ها موجب آسیب پذیری اقتصاد شـده و تشـدید آن می‌تواند به چالشـی بزرگ برای بی ثباتی مالی و در نتیجه آن تاثیرگذاری بر رشـد اقتصادی بینجامد. این در حالی اسـت که اگر الزامات نهادی و سیاسـتی لازم برای اصلاح نرخ‌های موجود شـکل نگیرد دیگر امیدی برای ثبات نیست.

وی پیشنهاد ایجاد نهاد نظارت مالی را به عنوان یکی از الزامات تغییر در شرایط موجود اعلام کرد و گفت: ایجاد هماهنگی بین سیاسـت‌های پولی و مالی از طریق ایجاد نهاد نظارت مالی باید در دستور کار قرار گیرد تا بتوان همزمان با سیاست گذاری، بر اجرای آن در بازارهای مالی نظارت کرده و هماهنگی‌های لازم را انجام داد.

بلندمرتبه سازی در بازنگری طرح جامع همدان بررسی می‌شود

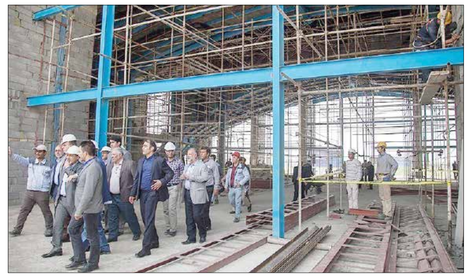

مدیر شهرسازی همدان: بلندمرتبه‌سازی باید در مناطقی از شهر که از نظر توپوگرافی در ارتفاعی پایین‌تر از سایر قسمت‌های شهر قرار گرفته باشد.

مناطق مناسـب این بررسی‌ها در طرح جامع همدان مورد بازنگری قرار گرفته است. حالا برای اینکه بلندمرتبه سازی به منظر شـهر و زیست محیطی آسـیب نزند و بین مرکز شـهر با پیرامون فاصله ایجاد نکند موضوع بلندمرتبه‌سـازی و بازنگـری طرح جامع همدان در دستور کار مشاور قرار گرفت تا بر دیگر شهر همدان و پایه‌های آن از گزند سوءاستفاده‌گران در امان بماند.

در این رابطه مدیر شهرسازی و معماری اداره کل راه و شهرسازی اسـتان همدان گفت: مرحله سوم و چهارم طرح مجموعه شهری همدان تصویب شـد که بر همین اسـاس بلندمرتبه‌سـازی باید در نقاط مشخصی که به منظره شهری آسیب نمی‌زند، ایجاد شود.

محمدحسین مرادی افزود: متأسفانه برج‌های احداث شده در برخی نقاط شهر همدان باید با شرایط بهتری جانمایی و احداث می‌شد ضمن اینکه در سنوات گذشته این موضوع رعایت نشـده و بایـد در آینـده جوانب موضوع رعایت شود.

وی به بیان اینکه بلندمرتبه سازی در همدان باید بـا رعایت قوانین انجـام گیرد گفت: در بازنگـری طرح جامـع همدان موضوع بلندمرتبـه‌سازی در دستور کار مشاور قرار گرفته است و فعالیت بـه جانمایی محل‌های مناسب در سطح شهر اقدام شود.

مدیر شهـرسـازی و معمـاری اداره کل راه و شهـرسـازی اسـتان همدان افـزود: این سـاختمان‌ها باید در مناطقی از شهر که از نظر توپوگرافی در ارتفاعی پایین‌تر از سایر قسـمت‌های شهر قرار گرفته ایجاد شود زیرا منظـر شـهر را به هم نمی‌زند و حتی سبب ارتقاء جایگاه آن منطقه هم می‌شود.

مرادی از تصویب مرحله سوم و چهارم طرح مجموعه شهری همدان در جلسه کارگروه تخصصی امور زیربنایی و شهرسازی استان در سـطح عموم مـردم به منظـور تامین عدالت اجتماعی، ارتقاء کارایی بنگاه‌های اقتصادی و بهره‌وری منابع مالی و انسـانی و فناوری، افزایش رقابت‌پذیری در اقتصاد ملی، افزایش سـهم بخش‌های خصوصی و تعاونی در اقتصاد ملی، افزایش سـطح عمومی اشـتغال، تشویق مردم به پس‌انداز نقد بانکی و افزایش و بهبود درآمد خانوارها، تعیین نقش دولـت از مالکیت و مدیریت مستقیم بنگاه‌ها به سیاستگذاری و هدایت و نظـارت، توانمندسـازی بخش‌های خصوصـی و تعاونی در اقتصاد و حمایت از آنهـا در جهـت رقابـت در بازارهای بین‌المللی، آمادسـازی بنگاه‌های داخلی جهت مواجهه هوشـمندانه با قواعد تجارت جهانی، توسعه سرمایه انسانی دانش پایه و متخصص و توسعه و ارتقاء استانداردهای علمی و انطبـاق نظام‌های ارزیابی کیفیت با استانداردهای بین المللی را دنبال می‌کند.

بـر این اسـاس بـا تاسـیس سـازمان خصوصی‌سازی در سـال ۸۰ و در پی آن ابلاغ اصل ۴۴ قانون اساسی در دهم تیرماه سـال ۸۴، واگذاریهـای دولت با جدیت بیشتری در کشور دنبال شده است.

با این وجـود برخی کارشناسـان بر این باورند که با گذشـت سـنوات از برای سال ۹۶ ابلاغ اصل ۴۴ در کشـور، هنوز به اهداف مورد نظر این اصل هم اقتصادی دسـت پیـدا نکرده‌ایـم و در این مـدت نه تنها تعدی دولت کاهش نیافته، بلکه مشکلاتی چون عدم امکان نظارت بر شـرکت‌های واگذارشـده، واگذاری برخی شرکت‌ها به نهادهای دولتی و عمومی با عنوان ردیدون و تضعیف بخش خصوصی و تعاونی نیز به مشکلات اقتصادی اضافه شده است.

به عقیده این که بر اسـاس اصل ۴۴ قانون اساسـی قرار بر این بود تـا واگذاریهای دولـت در سـال ۹۳ پایان پذیـرد که به دلیل ناتوانایی دولتها در اجرای این اصل، واگذاری سـهام دولت در سـالهای ۹۴ و ۹۵ هنوز دنبال شـده اسـت و برای سال ۹۶ هم بیش از ۳۰۰ شـرکت دولتی در سـید مورد نظر قرار گرفته که به نظر می‌رسـد پیـدا نکرده‌ایـم و در این مـدت نه تنها رشـد اقتصادی ملی، گسـترش مالکیت خصوصی‌سازی به ضرر بخش خصوصی

عضو هیات مدیره اتحادیه چایخانه‌داران همدان:

اتحادیه چایخانه‌داران باید حمایت شود

▪ معاون فرهنگی ارشاد: باید همگرایی بین اتحادیه‌هایی که تداخل کاری دارند ایجاد کنیم

▪ رئیس اتاق اصناف: به زودی برخی از رسته‌ها به اتحادیه چایخانه‌داران منتقل می‌شوند

۱۵ ماه از تشکیل اتحادیه چایخانه‌داران همدان می‌گذرد اما اعضای آن هنوز دفدغه فعالیت دارند. آنطور که در قانون آمده باید هر اتحادیه حداقل با ۱۰۰ عضو تشکیل شود اما پس از تلاش‌های ۱۳ ساله چایخانه‌داران همدان برای احیای ایـن اتحادیه تبصره‌ای گذاشـته که این اتحادیه بتواند با کمتر از ۱۰۰ عضو تشکیل و ادامه فعالیت بدهد. تا اینکه ۱۵ ماه قبـل اتحادیه چایخانه‌داران همدان تشکیل شد اما امروز هیأت مدیره و اعضای آن نارضایتی‌هایی برای ادامه فعالیت دارند.

در این‌بـاره عضـو هیأت مدیـره اتحادیه چایخانـه‌داران همدان می‌گویـد: به خاطر مشکلاتی که در بخش چای همدان وجود داشـت چایخانه‌داران تلاش کردند تا این اتحادیه مجدداً احیا شـود اما متأسـفانه به خاطـر کوتاهی برخی دسـتگاه‌ها از همدان آغاز با مشکلات فراوانی مواجه شدیم و در حال حاضر این اتحادیه نمی‌تواند با اعضای موجود خودگردان باشد.

پرویز کی‌نژاد توضیح داد: آن زمان که اتحادیه چایخانه‌داران به خاطر کم بودن اعضا متحل شد و رسـته‌های آن در اتحادیه‌های دیگر ادغام شد، زمینه مشکلات فراوانی در بخش چای همدان به وجود آمـد، اکنون هم که این اتحادیه تشکیل شده، اتحادیه‌هایی مانند لوازم‌التحریر و رایانه حاضر نیسـتند پرونده اعضـای رسـته‌هایی که به چـای مربوط می‌شـوند را در اختیار اتحادیه چایخانه‌داران قرار بدهند.

کی‌نژاد افزود: رسـته فتوکپـی در پیش از انقلاب تحـت نظر اتحادیـه لوازم‌التحریر فعالیـت می‌کرد اما اکنون آن زمان این رسـته دسـتگاه‌های پیشرفته‌ای نداشت اما اکنون این دسـتگاه‌ها به لحاظ پیشرفته بودن در سطح دسـتگاه‌های چاپ هستند بنابراین همه اینها باید تحت نظارت یـک اتحادیه در بیایند.

ایطور نیسـت که همه رسـته‌های چاپ اتحادیـه لوازم‌التحریر صـادر کند و بخش دیگـری از آن را اتحادیه رایانه. وظیفه این ۲ اتحادیه کاملاً مشـخص اسـت و ربطی به چاپ ندارد. وی گفت: باید طوری نظارت و کنترل شـوند که همه رسـته‌های چاپ استان در قدرت و آرامش کامل ادامه فعالیت بدهند. کی‌نـژاد ادامه داد: اگر رسـته‌های مربوطـه تحت نظـر اتحادیه چایـه قرار نگیرند، چاپ اسـتان رو به نابودی می‌رود و این در شأن اسـتانی که قطب چاپ غرب کشور اسـت، نیسـت.

وی بیـان کرد: رسـته‌های پیـش از چاپ مانند طراحی، عکاسـی و ... و رسـته‌های بعد از چاپ شـامل صحافی کتاب، چاپ لوازم‌التحریر و رایانه حاضر نیسـتند پرونده اعضـای رسـته‌هایی که به چـاپ مربوط می‌شـوند را در اختیار اتحادیه چایخانه‌داران قرار بدهند.

کی‌نژاد افزود: رسـته فتوکپـی در پیش از انقلاب تحـت نظر اتحادیـه لوازم‌التحریر فعالیـت می‌کرد اما اکنون آن زمان این رسـته دسـتگاه‌های پیشرفته‌ای نداشت اما اکنون این دسـتگاه‌ها به لحاظ پیشرفته بودن در سطح دسـتگاه‌های چاپ هستند بنابراین همه اینها باید تحت نظارت یـک اتحادیه در بیایند.

ایطور نیسـت که همه رسـته‌های چاپ اتحادیـه لوازم‌التحریر صـادر کند و بخش دیگـری از آن را اتحادیه رایانه. وظیفه این ۲ اتحادیه کاملاً مشـخص اسـت و ربطی به چاپ ندارد. وی گفت: باید طوری نظارت و کنترل شـوند که همه رسـته‌های چاپ استان در قدرت و آرامش کامل ادامه فعالیت بدهند. کی‌نـژاد ادامه داد: اگر رسـته‌های مربوطـه تحت نظـر اتحادیه چایـه قرار نگیرند، چاپ اسـتان رو به نابودی می‌رود و این در شأن اسـتانی که قطب چاپ غرب کشور اسـت، نیسـت.

وی بیـان کرد: رسـته‌های پیـش از چاپ مانند طراحی، عکاسـی و ... و رسـته‌های بعد از چاپ شـامل صحافی کتاب، چاپ لوازم‌التحریر و رایانه حاضر نیسـتند پرونده اعضـای رسـته‌هایی که به چـاپ مربوط می‌شـوند را در اختیار اتحادیه چایخانه‌داران قرار بدهند.

کی‌نژاد گفت: برخی از ایـن رسـته‌ها مربوط به چاپ در تلاشند تا اتحادیه چایخانه‌داران همدان مجدداً محل شود اما ما با تمام توان ایستاده‌ایم. اغلب شـهرهای کشور دارای اتحادیه چایخانه‌داران هستند در صورتی که چاپ بسیاری از این شهرها بسیار ضعیف‌تر از همدان اسـت. بنابراین مـا هـم معتقدیم برای اینکه چاپ همدان ضعیف نشـود و با اسـتغنائی موجـود را حفظ کنیم، همه رسته‌های آن تحت نظارت واحد دربیایند.

وی افزود: در مورد این موضوع اتاق اصناف کوتاهی می‌کند و اداره ارشاد هم باید به طور کامل ما را پشـتیبانی کند. ایطور نیسـت که اتحادیه را تشـکیل بدهند و سـپس آن را به حال خود رها کنند، بلکه باید با قدرت تمام این اتحادیه را که هم برای اسـتان اشتغالزا اسـت و هم ارزآور، حمایت کنند.

مدیـر فرهنگـی اداره فرهنگ و ارشـاد اسـلامی گفت: از نظر ما باید کلیه رسته ها مانند ناشران، کانون‌های تبلیغاتی، خدمات چاپ و ... که مجوزشـان هم توسط اداره ارشـاد صادر می شـود زیرمجموعه یک اتحادیه باشند.

مجیـد قوتن ادامه داد: در حال حاضر یک اتحادیه بنام کانون این رسته‌ها ایجاد شده که باید همگرایی در بینشـان ایجاد شود، به همین دلیل در جلسـه هماهنگی و شورای حل اختلاف که برگزار شد قرار بر این شد بسـرای ۴ اتحادیه‌ای که باهـم تداخل کاری دارند تصمیم‌گیری‌هایی شود که نتیجه نهایی آن اعلام می شود.

در همیـن زمینـه رئیس اتـاق اصناف هم گفت: در این مدت همـه پرونده‌های لازم را به اتحادیـه چایخانه‌داران دادیم و برای انتقال یک سـری از آنها هم در کمیته فنی کمیسـیون نظارت جلسه برگزار کردیم و تأیید شـده آنها که دسـتگاه فتوکپی معمولی دارند زیرمجموعه اتحادیه لوازم‌التحریر باقی بمانند اما آنها که دسـتگاه‌های پیشرفته دارند و تکثیرات تعداد بـالا می‌زنند به عضویت اتحادیه چایخانه‌داران دربیایند. به اضافه اینها تعدادی رسـته دیگر هم به همین اتحادیه مطلق می‌شـوند که فعلاً نمی توانم نام آنها را بگویم. فرسـایی افـزود: در حال حاضر اتحادیه چایخانـه‌داران ۸۰ عضو دارد و با تصمیم‌گیری نهایی احتمالاً تعداد عضوهای آن به ۱۲۰ مورد برسد.

عشایر ۲۱ساله در رودخانه روستایی نهاوند غرق شد

ساعت ۱۵:۱۵ روز پنجشنبه فردی با تماس با پلیس ۱۱۰ از غرق شدن برادرش در رودخانه حد فاصل روستای لیلاس- شهرک ، از توابع بخش حـزل نهاوند خبرداد.

فرماندهـی انتظامی شهرسـتان نهاوند با اعلام ایـن خبر افـزود: این جوان ۲۱ سـاله به همراه برادرش که ۱۸ سـاله است برای پرداخت بدهی ماشین زمانی که احشـام خود را برای چرا به منطقه روسـتایی حد فاصل روستای لیلاس- شهرک برده‌اند برای شـنا کـردن به داخل رودخانه می رود و در مسیر این رودخانه آبگیری احداث شده اسـت که عمـق آن به ۳ متر می رسـد و جوان ۲۱ سـاله به علت آشـنا نبـودن با بخش شنا غرق می شود.منصور مالکی گفت: متاسفانه در هنگام شنا کردن جوان ۲۱ ساله برادر وی در محـل نبوده و بعد از مدتی که به محل چرای گوسـفندان برمیگردد متوجه جسـد برادرش بر روی آب رودخانه می شود.

فرمانده انتظامی شهرستان نهاوند با اشاره به اینکه جسد این فرد توسط افراد حاضر در محل از آب بیرون کشـیده شد، گفت: پرونـده‌ای در همین خصـوص و برای بررسی بیشتر تشکیل شده است.

آموزش های فنی و حرفه ای ، افراد را به اشتغال نزدیک تر می‌کند

در سال گذشته با استفاده از مدارک آموزش‌های فنی وحرفه‌ای برای تعداد ۱۰ هزار و ۱۳۸ نفر شغل ایجاد شده است.

کارگروه اشتغال و سرمایه گذاری شهرسـتان ملایر با حضور فرماندار ویژه شهرسـتان، روسای ادارات، نمایندگان مجلس شورای اسلامی، مدیرکل تعاون ، کار و رفاه اجتماعی و همچنین مدیر کل آموزش فنی و حرفه ای اسـتان در محل فرمانداری این شهرسـتان تشکیل شـد. در این جلسه که به بررسی نحوه تشکیل شورای مهارت شهرستان ملایر پرداخته شـد مدیر کل آموزش فنی وحرفه ای اسـتان همدان ضمن تشریح وظایف و برنامه های آموزش فنی و حرفه ای در سـال جاری ، به اشـتغال های ایجاد شده افراد دارای گواهینامه های مهارت فنی و حرفه ای اشـاره کرد و گفت: برای میل به اهداف عالیه آموزش های مهارتی در سـطح شهرستان ملایر به حمایت مسئولین شهرستان از مراکز آموزش فنی و حرفه ای و حضور موثر در کمیته مهارت شهرستان نیازمندیم .

علیرضا مهرابی با بیان اینکه آموزش های فنی و حرفه ای، افراد را به اشتغال نزدیک تر می کند افزود: در سال گذشته با استفاده از مدارک این آموزش‌ها برای تعداد ۱۰ هزار و ۱۳۸ نفر شغل ایجاد شده است.

وی در ادامه خاطر نشان ساخت که آموزش‌های مهارتی استان به جایگاهی رسیده است که می تواند آموزش هارا به خارج از مرزهای استان ارائه دهد.

حجت الاسلام والمسـلمین احد آزادبخواه، یکی از نمایندگان مردم ملایر در مجلس شورای اسـلامی ضمن قول حمایت و پیگیری جدیت اعتبار برای مراکز آموزش فنی وحرفه ای شهرسـتان ملایر بر لزوم توجه جدی تر دولت به سـازمان آموزش فنی و حرفه ای بعنوان یکی از نهاد های موثر در ایجاد اشتغال مولد و پایدار تاکید کرد .

محمد کاظمی دیگر نماینده مردم ملایر در مجلس شـورای اسلامی با ابراز خرسندی از اقبال جوانان به آموزش های فنی وحرفه ای، توسعه این دست از آموزش‌ها را مدد رسان دولت در کاهش بیکاری دانست و عنوان کرد: آموزش‌های فنی وحرفه ای می تواند خلا آموزش، تولید و صنعت را پر کند.

درآیین افتتاح دفترکانون اعلام شد
کانون فرهنگی ملایر بنیادی برای حرکت به سمت توسعه

ملایر- روسـتایی - خبرنگار همدان پیام: کانـون فرهنگی ملایر سـازمانی مشکل از جمعی نخبگان و خیران ملایری بوده که در چند سال گذشته فعالیت‌های مختلفـی را در جهت حمایت از فرهنگ این شهرستان انجام داده است، این بنیاد از ۲۷ بهمن ماه ۹۵ به صورت رسـمی فعالیت خـود را آغاز کـرده و اهداف فرهنگی بسیاری را فرا روی خود می‌بیند، از جمله این اهداف می‌توان به تجلیل از فرهنگیان و بازنشسـتگان ملایری، توزیع بسته‌های فرهنگی بین دانش‌آموزان نیازمند شهرستان، انتشار کتاب بیوگرافی نخبگان و بزرگان شهرستان ملایر و ... اشاره کرد. در راستای توسعه فعالیت‌های این کانون در ملایر با مسـاعدت شـهرداری این شهرسـتان دفتری در اختیـار بنیاد قرار گرفت که بـا حضور معـاون فرماندار ملایر، اعضای هیات امنـای این کانون مانند: حجت‌الاسـلام عبدالکریم ترابی، مدیر مسئول و سـردبیر روزنامه همدان پیام و جمعی دیگر از مسئولان استانی و شهرستان افتتاح شد.

هدف کانون فرهنگی ملایر تنها مختلف توسعه را داراست

کانون فرهنگی ملایر بنیادی برای توسـعه امور فرهنگی نیازمند است. سـعید کتابی با بیان اینکـه همکاران ما در کانون فرهنگی ملایر بسیار با انگیزه کارهای مربوط به بنیاد را پیگیری کردند، گفت: ملایر شهری است که پتانسیل کارهای فرهنگی را دارد و مسئولان شهرستان هم بای انجام کار دارم در روستاها و مناطقی که کمتر کار فرهنگی انجام شده است نگاه ویژه‌ای از این نظر وجود داشته باشد.

ملایر، شـهری که شاخه‌های فرهنگی متعـدد را داراسـت

رئیس کانون کارآفرینان استان همدان هم در این جلسـه اظهار کرد: هر شهر و منطقه‌ای زمانی که می‌خواهد به سمت توسعه حرکت کند به چند شاخصه نیازمند است.

نصرت... ظفاح‌اسحن افزود: آینو اول برای توسعه ثروتی است که در آن شهر و منطقه وجود دارد که خوشـبختانه در شهرسـتان چنین کانونهایـی مانند بنیاد فرهنگی ملایر برای توسـعه امور فرهنگی نیازمند است. سـعید کتابی با بیان اینکـه همکاران ما در کانون فرهنگی ملایر بسیار با انگیزه کارهای مربوط به بنیاد را پیگیری کردند، گفت: ملایر شهری است که پتانسیل کارهای فرهنگی را دارد و مسئولان شهرستان هم بای انجام کار دارم در روستاها و مناطقی که کمتر کار فرهنگی انجام شده است نگاه ویژه‌ای از این نظر وجود داشته باشد.

ملایر، شـهری که شاخه‌های فرهنگی متعـدد را داراسـت

رئیس کانون کارآفرینان استان همدان هم در این جلسـه اظهار کرد: هر شهر و منطقه‌ای زمانی که می‌خواهد به سمت توسعه حرکت کند به چند شاخصه نیازمند است.

نصرت... ظفاح‌اسحن افزود: آینو اول برای توسعه ثروتی است که در آن شهر و منطقه وجود دارد که خوشـبختانه در شهرسـتان ملایر هم

خبر

موضوع مدرک تحصیلی برادر رییس جمهور هنوز جمع بندی نشده است

عضو کمیته تحقیق پرونده مربوط به مدارک تحصیلی کمیسیون آموزش و تحقیقات مجلس گفت: موضوع مدرک تحصیلی برادر رییس جمهور هنوز در این کمیته جمع بندی نشده است و متاسفانه یکی از اعضا در مصاحبه در این رابطه عجله کرد.

محمد قمی در گفت وگو با ایرنا اظهار داشت: چندی پیش شکایتی در مورد مدرک تحصیلی آقای فریدون برادر رییس جمهوری به کمیسیون آموزش و تحقیقات مجلس رسید و این کمیسیون پرونده را برای بررسی به کمیته تحقیق پرونده مربوط به مدارک تحصیلی ارجاع داد.

وی افزود: بررسی های لازم در مورد این پرونده انجام شده ولی هنوز به جمع بندی نهایی نرسیدیم ولی متاسفانه یکی از اعضا در مصاحبه عجله کرد و ماحاشی را مطرح کرد در حالی که اعضای این کمیته هنوز بین خودشان به جمع بندی نرسیده اند.

نماینده مردم پاکدشت در مجلس گفت: نتیجه نهایی هفته آینده در کمیسیون آموزش و تحقیقات مجلس قرائت می شود.

وی با اشاره به این که به همراه تاری خالنزی و محمد جواد ابطحی عضو این کمیته است، گفت: هر سه نفر ما نهایتا یک گزارش را بر اساس مدارک موجود به کمیسیون آموزش مجلس ارائه می کنیم.

تضعیف قوه قضاییه به نفع کشور نیست

دادستان کل کشور با انتقاد از تخریب و تضعیف قوه قضاییه، تاکید کرد که تضعیف قوه قضاییه به نفع کشور نیست.

به گزارش ایسنا، حجت‌الاسلام و المسلمین منتظری اظهار کرد: شهادت دکتر بهشتی و یاران ایشان هزینه سنگینی برای نظام در دهه شصت داشت، اما این حادثه در کنار سایر حوادث که به دست جنایتکاران منافق صورت گرفت از تزور دادستان کل انقلاب، انفجار دفتر نخست وزیر و شهادت رئیس جمهور ارزشمند و حوادث دیگری که در طول سال های ۵۹ و ۶۰ انجام شد، باعث شد مردم به جنایتکار بودن سازمان منافقین پی ببرند.

وی ادامه داد: از آن حادثه‌ها ۳۶ سال گذشته و جوانان ما از آن حوادث خاطره‌ای ندارند. شاید عموم مردم به خصوص جوانان از جزئیات آن اتفاقات مطلع نباشند. همان جنایاتی که امروز عاملان سرسپرده استکبار در منطقه به صورت جریانات تکفیری و داعش انجام می‌دهند در دهه شصت داعش های داخل کشور این جنایات را مرتکب می شدند. امیدواریم رسانه‌ها در این باره روشنگری کنند و چهره این عناصر را به مردم نشان دهند. البته امروز ریشه این جنایتکاران در کشورهای غربی و آمریکا مشغول فعالیت است. جریان استکبار بعد از اینکه جریان نفاق را در لیست گروه‌های تروریستی قرار داد متاسفانه شاهد آن بودیم که نام آن‌ها را از این لیست خارج کرد و شاهد آن هستیم که در بعضی مجامع بین‌المللی حضور دارند و اطلاعات غلطی را به استکبار می‌دهند.

دادستان کل کشور گفت: قوه قضاییه در برخورد با جریان نفاق مجاهدانه عمل کرد. ریشه نفاق توسط قوه قضاییه و در رأس آن محاکم انقلاب و دادستان کل انقلاب ریشه کن شد. برخوردهای قاطعانه قوه قضاییه با جاهل های گاه صفحه زرین انقلاب پاک می شود. هر چند امروز متاسفانه شاهد آن هستیم با همان اهدافی که در دهه شصت شاهد بودیم در جهت تضعیف و تخریب قوه قضاییه سخن ها و مطالب غیرصحیح به اذهان جامعه القاء می‌شود.

منافق با تاکید بر اینکه تضعیف قوه قضاییه به نفع کشور نیست، تصریح کرد: اگر گفته می‌شود که شما در طول ۳۷ سال به جز زندان کردن چه کرده‌اید ما پاسخ می دهیم وظیفه قوه قضاییه برخورد با جرم و مجرم است. ما نباید فراموش نکنید در جریان های دهه شصت که توسط دشمن دامنگیر مردم و مسئولین شده بود برخورد مقتدرانه قوه قضاییه را شاهد بودیم و از جانفشانی های سربازان جان بر کف و ضابطین قوه قضاییه نبود و اگر برخورد قاطع قوه قضاییه با جریان نفاق در صور مختلف انجام نمی شد، امروز نه از طاق نشان بود و نه از طاق نشینان. دادستان کل کشور اضافه داشت: ما با انتظار داریم از عزیزان که در این راه به درجه رفیع شهادت نائل شده‌اند مانند شهید بهشتی، شهید قدوسی، شهید لاجوردی و این قضات با شرف تقدیر و تشکر شود نه اینکه آن‌ها را به سخره بگیرند.

آغاز دولت دوازدهم در نیمه اول مرداد ماه

دولت دوازدهم همانند دولت‌های پیشین پس از برگزاری مراسم تنفید و تحلیف رایزن‌جمهوری در روزهای ۱۲ و ۱۴ مرداد ماه کار خود را آغاز می‌کند.

به گزارش ایسنا، طبق اصل ۱۱۰ قانون اساسی جمهوری اسلامی ایران، امضای حکم ریاست جمهوری پس از انتخاب مردم از وظایف رهبری به شمار می‌رود. روند آغاز به کار دولت جدید اینگونه است که پس از برگزاری انتخابات ریاست‌جمهوری، رهبری حکم ریاست‌جمهوری را در مراسمی به رییس‌جمهور منتخب تنفید می‌کند. مراسم تحلیف نیز با حضور رییس‌جمهور در صحن علنی مجلس شورای اسلامی برگزار می‌شود. رییس‌جمهور در این مراسم سوگند یاد کرده و در هفته نخست دولت با اعضای کابینه خود را برای کسب رای اعتماد به نمایندگان مجلس معرفی می‌کند.

مراسم تنفید حکم رییس‌جمهور در سال‌های ۸۴، ۸۸، ۹۲ در روز ۱۲ مرداد و این مراسم در سال ۸۰ در روز ۱۱ مرداد برگزار شده است. همچنین مراسم تحلیف در سال ۹۲ در روز ۱۳ مرداد، در سال ۸۸ در روز ۱۲ مرداد، در سال ۸۴ در روز ۱۵ مرداد و در سال ۸۰ در روز ۱۷ مرداد برگزار شده است. مراسم تحلیف روحانی امسال در روز ۱۲ مرداد در مجلس شورای اسلامی برگزار می‌شود. به رهبری رسید با توجه به سابقه برگزاری مراسم تنفید در سال‌های گذشته، امسال هم این مراسم در روز ۱۲ مرداد برگزار شود.

جهانگیری:

دولت از مسیر خود منحرف نمی‌شود

▪ در ایام انتقال دولت، به آرامش بیشتری نیاز داریم

معاون اول رییس جمهوری با اشاره به افزایش برخی مخالفت‌ها پس از انتخابات ریاست جمهوری اظهار کرد: در این روزها برخی نمی‌توانند عصبانیت خود را از رأی مردم ناپذیده بگیرند به همین دلیل به دنبال آن هستند که بگویند ملت اشتباه رأی داده است.

به گزارش ایسنا، اسحاق جهانگیری روز گذشته در بیست و هفتمین همایش سالانه سیاست‌های پولی و ارزی که در مرکز همایش‌های بین‌المللی صدا‌وسیما برگزار شد با اشاره به انتخابات ۲۹ اردیبهشت خاطرنشان کرد: ملت ایران ۲۹ اردیبهشت بار دیگر آگاهی، هوشمندی و زمان‌شناسی و دقت نظر خود را به نمایش گذاشت و در منطقه حساس و پرتلاطم خاور میانه تراز جدیدی از دموکراسی در سطح منطقه و حتی جهان ارائه کرد و پیروزی بزرگی برای نظام و رهبری رقم زد.

وی با بیان اینکه بر اثر انتخابات ۲۹ اردیبهشت سرمایه اجتماعی کشور به صورت فزاینده افزایش یافت اظهار کرد: این سرمایه اجتماعی فادر است به سیاستمداران و دولتمردان در همه بخش‌ها فراغ بال بیشتری برای خدمت‌رسانی و انجام وظیفه بدهد.

معاون اول رییس جمهور با اشاره به افزایش برخی مخالفت‌ها پس از انتخابات ریاست جمهوری اظهار کرد: در این روزها برخی نمی‌توانند عصبانیت خود را از رأی مردم ناپذیده بگیرند به همین دلیل به دنبال آن هستند که بگویند ملت اشتباه رأی داده است.

وی افزود: بررسی های لازم در مورد این پرونده انجام شده ولی هنوز به جمع بندی نهایی نرسیدیم ولی متاسفانه یکی از اعضا در مصاحبه عجله کرد و ماحاشی را مطرح کرد در حالی که اعضای این کمیته هنوز بین خودشان به جمع بندی نرسیده اند.

نماینده مردم پاکدشت در مجلس گفت: نتیجه نهایی هفته آینده در کمیسیون آموزش و تحقیقات مجلس قرائت می شود.

وی با اشاره به این که به همراه تاری خالنزی و محمد جواد ابطحی عضو این کمیته است، گفت: هر سه نفر ما نهایتا یک گزارش را بر اساس مدارک موجود به کمیسیون آموزش مجلس ارائه می کنیم.

تضعیف قوه قضاییه به نفع کشور نیست

دادستان کل کشور با انتقاد از تخریب و تضعیف قوه قضاییه، تاکید کرد که تضعیف قوه قضاییه به نفع کشور نیست.

به گزارش ایسنا، حجت‌الاسلام و المسلمین منتظری اظهار کرد: شهادت دکتر بهشتی و یاران ایشان هزینه سنگینی برای نظام در دهه شصت داشت، اما این حادثه در کنار سایر حوادث که به دست جنایتکاران منافق صورت گرفت از ترور دادستان کل انقلاب، انفجار دفتر نخست وزیر و شهادت رئیس جمهور ارزشمند و حوادث دیگری که در طول سال های ۵۹ و ۶۰ انجام شد، باعث شد مردم به جنایتکار بودن سازمان منافقین پی ببرند.

وی ادامه داد: از آن حادثه‌ها ۳۶ سال گذشته و جوانان ما از آن حوادث خاطره‌ای ندارند. شاید عموم مردم به خصوص جوانان از جزئیات آن اتفاقات مطلع نباشند. همان جنایاتی که امروز عاملان سرسپرده استکبار در منطقه به صورت جریانات تکفیری و داعش انجام می‌دهند در دهه شصت داعش های داخل کشور این جنایات را مرتکب می شدند. امیدواریم رسانه‌ها در این باره روشنگری کنند و چهره این عناصر را به مردم نشان دهند. البته امروز ریشه این جنایتکاران در کشورهای غربی و آمریکا مشغول فعالیت است. جریان استکبار بعد از اینکه جریان نفاق را در لیست گروه‌های تروریستی قرار داد متاسفانه شاهد آن بودیم که نام آن‌ها را از این لیست خارج کرد و شاهد آن هستیم که در بعضی مجامع بین‌المللی حضور دارند و اطلاعات غلطی را به استکبار می‌دهند.

دادستان کل کشور گفت: قوه قضاییه در برخورد با جریان نفاق مجاهدانه عمل کرد. ریشه نفاق توسط قوه قضاییه و در رأس آن محاکم انقلاب و دادستان کل انقلاب ریشه کن شد. برخوردهای قاطعانه قوه قضاییه با جاهل های گاه صفحه زرین انقلاب پاک می شود. هر چند امروز متاسفانه شاهد آن هستیم با همان اهدافی که در دهه شصت شاهد بودیم در جهت تضعیف و تخریب قوه قضاییه سخن ها و مطالب غیرصحیح به اذهان جامعه القاء می‌شود.

منافق با تاکید بر اینکه تضعیف قوه قضاییه به نفع کشور نیست، تصریح کرد: اگر گفته می‌شود که شما در طول ۳۷ سال به جز زندان کردن چه کرده‌اید ما پاسخ می دهیم وظیفه قوه قضاییه برخورد با جرم و مجرم است. ما نباید فراموش نکنید در جریان های دهه شصت که توسط دشمن دامنگیر مردم و مسئولین شده بود برخورد مقتدرانه قوه قضاییه را شاهد بودیم و از جانفشانی های سربازان جان بر کف و ضابطین قوه قضاییه نبود و اگر برخورد قاطع قوه قضاییه با جریان نفاق در صور مختلف انجام نمی شد، امروز نه از طاق نشان بود و نه از طاق نشینان. دادستان کل کشور اضافه داشت: ما با انتظار داریم از عزیزان که در این راه به درجه رفیع شهادت نائل شده‌اند مانند شهید بهشتی، شهید قدوسی، شهید لاجوردی و این قضات با شرف تقدیر و تشکر شود نه اینکه آن‌ها را به سخره بگیرند.

فرمان «آتش به اختیار» نباید مورد سوءاستفاده فرصت طلبان قرار گیرد

معاون سیاسی سپاه با تاکید بر اینکه برای اجتراق فرمان آتش به اختیار باید بر شناخت صحیحی وجود دارد، گفت: نیروهای متدین هوشمندانه اجازه سوءاستفاده از این فرمان رهبری را ندهند.

روبال سنایی راد در گفتگو با مهر، خاطرنشان کرد: این فرمان رهبر انقلاب نباید مورد سوءاستفاده فرصت طلبان قرار گیرد. امروز عده ای دنبال این هستند که اجازه تحقق هوشمندانه و منطقی این فرمان رهبری را ندهند. مثلا از زبان رهبری ایستن گونه القاء می شود که این فرمان می تواند مقدمه خودسری هایی باشد و خشونت هایی را به وجود آورد و بعد این مسئله را رجوع می دهند به برخی اتفاقات مانند حمله به سفارت خانه انگلیس و عربستان سعودی و حمله به برخی میزان قوا.

وی تصریح کرد: نیروهای متدین هوشمندانه اجازه سوءاستفاده از این فرمان رهبری را ندهند. باید بدانیم برای اجرای آن حتماً نیازمند تشخیص درست هستیم. رهبری این موضوع را در میان دانشجویان مطرح می کند که به عنوان افرادی جنگ نرم از آنها یاد می کند. در شرایط جنگ اگر اخلالی بین فرماندهی و نیروهای میدانی به وجود آید آنش به اختیار به فرمان افسری است که تشخیص موقعیت را می تواند داشته باشد و جبهه خودسری را از جبهه دشمن به درستی تشخیص دهد. میزان آتش نیز با تشخیص این افسر میدان انجام می شود تا به خودی آسیبی نرسد.

تحریم‌های آمریکا اقدام جدیدی در قبال ایران نیست

وزیر دفاع در خصوص تولن موشکی و عملیات موشکی ایران علیه داعش گفت: اما در حقیقت رنج خود می برند و زحمت ما می دارند. دهقان تصریح کرد: نگرانی ملت ایران بابت تحریم های آمریکا نیست چراکه نظام ما آنقدر پشت دار و مستحکم است که حرکت های آمریکا نمی تواند اثر جدی بر روی فعالیت‌های ما بگذارد و قدرت ایران مانع از تأثیرگذاری جدی تحریم های آمریکا می شود. وی همچنین عنوان کرد: در بخش دفاعی نیازی نداریم که چشم به خواسته های آمریکا بدوزیم و یا اینکه بخواهیم به خواسته‌های آنها تمکین کنیم؛ مسیر ایران در زمینه فعالیت های موشکی و دفاعی مشخص است. وزیر دفاع و پشتیبانی نیروهای مسلح در خصوص تولن موشکی و عملیات موشکی ایران علیه داعش گفت: همان طور که شاهد بودیم ایران هرگز مقابل دشمن کوتاه نخواهد آمد و تهدیداتی را که از جانب دشمن می شود با شدیدترین پاسخ ایران مواجه می شوند.

وزیر دفاع در خصوص تولن موشکی و عملیات موشکی ایران علیه داعش گفت: ما در حقیقت رنج خود می برند و زحمت ما می دارند. دهقان تصریح کرد: نگرانی ملت ایران بابت تحریم های آمریکا نیست چراکه نظام ما آنقدر پشت دار و مستحکم است که حرکت های آمریکا نمی تواند اثر جدی بر روی فعالیت‌های ما بگذارد و قدرت ایران مانع از تأثیرگذاری جدی تحریم های آمریکا می شود. وی همچنین عنوان کرد: در بخش دفاعی نیازی نداریم که چشم به خواسته های آمریکا بدوزیم و یا اینکه بخواهیم به خواسته‌های آنها تمکین کنیم؛ مسیر ایران در زمینه فعالیت های موشکی و دفاعی مشخص است. وزیر دفاع و پشتیبانی نیروهای مسلح در خصوص تولن موشکی و عملیات موشکی ایران علیه داعش گفت: همان طور که شاهد بودیم ایران هرگز مقابل دشمن کوتاه نخواهد آمد و تهدیداتی را که از جانب دشمن می شود با شدیدترین پاسخ ایران مواجه می شوند.

خبر

ارائه طرح دو فوریتی مقابله با اقدامات سنای آمریکا، امروز در مجلس

سخنگوی کمیسیون امنیت ملی و سیاست خارجی مجلس شورای اسلامی گفت: طرح قانونی مقابله با اقدامات خصمانه سنای آمریکا با قید دو فوریت در جلسه علنی امروز یکشنبه مجلس بررسی می شود ، این طرح، طرحی مادر در مقابله با رفتار خصمانه و کینه توزانه آمریکایی هاست.

سید حسین نقوی حسینی در گفت وگو با ایرنا اظهار داشت: بر اساس قانون، اگر دو فوریت این طرح رای بیاورد، باید ظرف ۲۴ ساعت، این طرح در کمیسیون امنیت ملی و سیاست خارجی مجلس بررسی شود از این رو در صورت تصویب دو فوریت این طرح در جلسه امروز یکشنبه مجلس ما عصر امروز این طرح را در کمیسیون امنیت ملی و سیاست خارجی مجلس بررسی می کنیم.

بین الملل

آمریکا در فضای تک روی

عضو کمیسیون امنیت ملی و سیاست خارجی مجلس شورای اسلامی، اتهامات واهی آمریکا علیه ایران را فضای تک روی بدون همراهی کشور دیگر توصیف کرد و گفت: نگاه ۵۱ درصد آمریکا به برجام سازنده است.

علیرضا رحیمی در گفت وگو با ایرنا افزود: برجام به عنوان یک سند حقوقی برای ۵+۱ به صورت مجموعه الزام آور است و طرف های مقابل متعهد به اجرای تعهدات خود هستند. نماینده مردم تهران در مجلس شورای اسلامی ادامه داد: نکته مهم این است که اجماعی در بین ۵+۱ به جز آمریکا، اتحادیه اروپا و شورای امنیت مبنی بر این که ایران به تعهداتش پایبند است، وجود دارد و نگاه آنان به برجام نگاه سازنده است. رحیمی ادامه داد: آمریکا به نوعی دیگر اجماع سابق را علیه ایران نمی تواند ایجاد کند، زیرا بعد از موضوع برجام از فضای ایران هراسی عبور شده و هم اکنون فضای ایران گرایی وجود دارد.

توان موشکی تنها راه بازدارندگی

رئیس کمیسیون امنیت ملی و سیاست خارجی مجلس شورای اسلامی گفت: ارتقای توان موشکی کشور تنها راه بازدارندگی برای دفاع از جمهوری اسلامی ایران در مقابل تهدیدات خارجی است.

علاءالدین بروجردی افزود: آزمایش های موشکی ایران ارتباطی به قطعنامه ۲۲۳۱ شورای امنیت ندارد و وزارت خارجه جمهوری اسلامی نیز در این خصوص بیانیه ای منتشر کرده است؛ همچنین در طرحی جدید در مجلس برای ارتقای توان موشکی ایران پیشنهاد بودجه کلان داده شد. وی به تحمیل هشت سال جنگ به ایران اشاره و بیان کرد: پذیرفته ایم که هیچ سلاح میکروبی، شیمیایی و هسته ای برای دفاع از کشور نداشته باشیم اما هم اکنون آمریکا و بسیاری از کشورهای منطقه سلاح‌های کشتار جمعی در اختیار دارند و رژیم صهیونیستی ۲۰۰ کلاهک هسته ای دارد.

گرچه نرخ سود بانکی طی سال‌های اخیر ۱۷ درصد کاهش یافت اما اخیراً این نرخ با افزایش اندک مواجه شده است. در این شرایط انتظار نظام بانکی توجه داشته باشند که با نرخ سود بانکی بالا، سرمایه‌گذاری بسیار دشوار خواهد بود

سرمایه‌گذاری بسیار دشوار خواهد بود. معاون اول رییس جمهور مدیریت بازار سال‌ها نماینده مقام معظم رهبری بوده و ملت نیز او را بر اساس چنین ویژگی‌هایی انتخاب کردند. حال اینکه عده‌ای بخواهند استدلال کنند که شرایط جبر دیگری است، تنها خود را اذیت می‌کنند و موفق نخواهند شد که دولت را از مسیر اصلی منحرف کنند.

به گزارش ایسنا، معاون اول رییس جمهور در بخش‌های دیگری از صحبت‌های خود به بیان برخی دستاوردهای دولت یازدهم در زمینه اقتصادی اشاره کرد و گفت: دولت یازدهم با اتخاذ سیاست‌هایی در زمینه مباحث پولی و مالی و همچنین کنترل تورم، توانست با وجودتنگناهای مالی که به دلیل کاهش بهای نفت ایجاد شده بود، ثبات را در شاخص‌های کلان اقتصاد کشور نگه داشته و به دولت بعد منتقل کند.

وی با بیان اینکه انتظار داشتیم در کنار سیاست ثبات اقتصادی، سیاست کاهش نرخ سود بانکی نیز تحقق یابد، افزود: دولت به دنبال آن بود که برای کاهش نرخ سود بانکی به صورت دستوری عمل نکند و با اتخاذ سیاست‌های مناسبی این سیاست را اجرا کند اما آنطور که مورد انتظار بود تحقق نیافت.

جهانگیری افزود: گرچه نرخ سود جهانگیری افزود: گرچه نرخ سود بانکی طی سال‌های اخیر ۱۷ درصد کاهش یافت اما اخیراً این نرخ با افزایش اندک مواجه شده است. در این شرایط انتظار است که دوستانمان در نظام بانکی توجه داشته باشند که با نرخ سود بانکی بالا، سرمایه‌گذاری بسیار دشوار خواهد بود.

معاون اول رییس جمهوری با اشاره به افزایش برخی مخالفت‌ها پس از انتخابات ریاست جمهوری اظهار کرد: در این روزها برخی نمی‌توانند عصبانیت خود را از رأی مردم ناپذیده بگیرند به همین دلیل به دنبال آن هستند که بگویند ملت اشتباه رأی داده است.

به گزارش ایسنا، اسحاق جهانگیری روز گذشته در بیست و هفتمین همایش سالانه سیاست‌های پولی و ارزی که در مرکز همایش‌های بین‌المللی صداوسیما برگزار شد با اشاره به انتخابات ۲۹ اردیبهشت خاطرنشان کرد: ملت ایران ۲۹ اردیبهشت بار دیگر آگاهی، هوشمندی و زمان‌شناسی و دقت نظر خود را به نمایش گذاشت و در منطقه حساس و پرتلاطم خاور میانه تراز جدیدی از دموکراسی در سطح منطقه و حتی جهان ارائه کرد و پیروزی بزرگی برای نظام و رهبری رقم زد.

وی با بیان اینکه بر اثر انتخابات ۲۹ اردیبهشت سرمایه اجتماعی کشور به صورت فزاینده افزایش یافت اظهار کرد: این سرمایه اجتماعی فادر است به سیاستمداران و دولتمردان در همه بخش‌ها فراغ بال بیشتری برای خدمت‌رسانی و انجام وظیفه بدهد.

آقای روحانی در شورای عالی امنیت ملی به عنوان مهمترین رکن تصمیم‌گیری سیاست‌های مقاومتی ما، حال اینکه عده‌ای بخواهند استدلال کنند که شرایط جبر دیگری است، تنها خود را اذیت می‌کنند و موفق نخواهند شد که دولت را از مسیر اصلی منحرف کنند.

به گزارش ایسنا، معاون اول رییس جمهور در بخش‌های دیگری از صحبت‌های خود به بیان برخی دستاوردهای دولت یازدهم در زمینه اقتصادی اشاره کرد و گفت: دولت یازدهم با اتخاذ سیاست‌هایی در زمینه مباحث پولی و مالی و همچنین کنترل تورم، توانست با وجودتنگناهای مالی که به دلیل کاهش بهای نفت ایجاد شده بود، ثبات را در شاخص‌های کلان اقتصاد کشور نگه داشته و به دولت بعد منتقل کند.

وی با بیان اینکه انتظار داشتیم در کنار سیاست ثبات اقتصادی، سیاست کاهش نرخ سود بانکی نیز تحقق یابد، افزود: دولت به دنبال آن بود که برای کاهش نرخ سود بانکی به صورت دستوری عمل نکند و با اتخاذ سیاست‌های مناسبی این سیاست را اجرا کند اما آنطور که مورد انتظار بود تحقق نیافت.

جهانگیری افزود: گرچه نرخ سود بانکی طی سال‌های اخیر ۱۷ درصد کاهش یافت اما اخیراً این نرخ با افزایش اندک مواجه شده است. در این شرایط انتظار است که دوستانمان در نظام بانکی توجه داشته باشند که با نرخ سود بانکی بالا،

گرچه نرخ سود بانکی طی سال‌های اخیر ۱۷ درصد کاهش یافت اما اخیراً این نرخ با افزایش اندک مواجه شده است. در این شرایط انتظار نظام بانکی توجه داشته باشند که با نرخ سود بانکی بالا، سرمایه‌گذاری بسیار دشوار خواهد بود

خبر

جریانات سیاسی به‌دنبال دشمنی با یکدیگر نباشند

سخنگوی فراکسیون مستقلین مجلس شورای اسلامی با اشاره به شرایط ملتهب منطقه گفت که جریانات سیاسی در داخل نباید به دنبال دشمنی با یکدیگر باشند.

مهرداد لاهوتی در گفت‌وگو با ایسنا، اظهار کرد: بسه اعتقاد من همیشه باید فضای انتقاد در جامعه وجود داشته باشد و نباید فضا را محدود کرد؛ چرا که طرح انتقادات می‌تواند در تصمیم‌سازی درست موثر باشد. اما آنچه باید مورد توجه قرار گیرد این است که انتقاد چارچوب‌هایی دارد و نباید تبدیل به توهین و تخریب شود.

وی افزود: برخی تحرکاتی که از سوی جریانات سیاسی مشاهده می‌شود از انتقاد فاصله گرفته و در واقع نوعی آسیب به اصل اهدافی است که نظام جمهوری اسلامی ایران دنبال می‌کند. همه جریانات سیاسی در کشور هدفشان تعالی نظام است اگرچه ممکن است راه‌های متفاوتی را برای دستیابی به این هدف تعریف کنند.

نماینده مردم لنگرود در مجلس ادامه داد: مثلاً در بحث مذاکرات همه آمریکا را دشمن خود می‌دانیم که ۱۷ هزار شهید ترور به ما تحمیل کرده است. آنها هواپیمای مسافربری ما را روی آسمان زدند و به فرمانده ناوشان مدال افتخار دادند اما وقتی نظام به فهم مشترکی رسیده که باید وارد گفت‌وگو شویم دیگر این بحث مربوط به یک دولت نیست. تمامی موارد در این زمینه باید به تصویب شورای عالی امنیت ملی برسد و مصوبات شورا هم باید به تأیید رهبری برسد.

لاهوتی خاطرنشان کرد: ما باید در کنار هم برای رسیدن به هدف اصلی که تعالی نظام است تلاش کنیم و در این مسیر یکدیگر را تحمل کنیم.

جمنا در حال گفتمان سازی است

یک عضو هیأت رئیسه جبهه مردمی نیروهای انقلاب آخرین فعالیت های انجام گرفته در این جبهه را تشریح کرد.

لطف ا.. فروزنده در گفت‌وگو با ایسنا، گفت: جمنا تشکیلاتی برای گفتمان سازی و طرح مطالبات مردم است و قسط به عرصه زمانی انتخابات اختصاص نداشت.

وی ادامه داد: درحال حاضر جلسات هیأت رئیسه هر هفته تشکیل می شود و قرار است در این جلسات به یک راهبرد و چارچوب و استراتژی مشخص برسیم؛ پس از آن در جلسه‌ای با مجمع عمومی و با حضور اعضا این استراتژی به صورت رسمی اعلام خواهد شد.

در جریان پرونده احضار برخی استانداران نیستم

وزیر کشور از اتهامات مربوط به احضار برخی استانداران در رابطه با فعالیت‌های انتخاباتی اظهار بی‌اطلاعی کرد .

عبدالرضا رحمانی‌فضلی در گفت‌وگو با ایلنا، در رابطه با احضار تعدادی از استانداران و فرمانداران به فوه قضاییه در رابطه با تخلفات انتخاباتی گفت: باید به همه پرونده‌ها رسیدگی شود. فوه قضاییه باید به همه تخلفات در هر جایی که صورت گرفته است، رسیدگی کند.

وی در پاسخ به این سوال که اتهامات این افراد چیست، اظهار داشت: من چندان در جریان پرونده این افراد نیستم معمولا این تخلفات در رابطه با طرفداری از یک نامزد است.

همه برضرورت اقتدار نظامی سپاه اجماع کامل دارند

عضو شورای مرکزی فراکسیون امید مجلس شورای اسلامی گفت: هیچکس نسبت به لزوم در اختیار داشتن یک نیروی دفاعی کارآمد که در شرایط حساس از امنیت کشور دفاع کند، شک ندارد و همگی برضرورت اقتدار این قدرت نظامی اجماع کامل دارند. اختلاف‌نظر موجود است به اینکه در مقابله با دفاع از کشور دارد و این قرائت را به مسائل و مباحث سیاسی تسری داده است.

جلال میرزایی در گفت‌وگو با ایلنا درباره اظهارات رییس‌جمهوری مبنی بر حضور سپاه در اقتصاد و نامساعد دانستن وضعیت فعلی روند خصوصی‌سازی گفت: واقعیت این است که سپاه یک نیروی مردمی است که در جریان جنگ به‌صورت خودجوش و بدون آن‌که به‌دنبال امتیازها و درجه‌های مادی، فردی و اجتماعی برای خود باشند، از دل مردم و برای دفاع از کشور تشکیل شد.

همچنان منتظر دریافت «لایحه جامع انتخابات» هستیم طرح، آماده است

نایب رئیس کمیسیون شوراها و امور داخلی کشور گفت: همچنان منتظریم که لایحه جامع انتخابات به صورت رسمی از سوی دولت به مجلس ارائه شود تا سریعتر در دستور کار قرار گیرد.

سید حمیدرضا کاظمی در گفتگو با مهر، درباره آخرین وضعیت بررسی لایحه جامع انتخابات در مجلس اظهار داشت: این لایحه که قرار بود پیش از اینها به مجلس ارائه شود، هنوز به کمیسیون نیامده است.

وی افزود: البته مدتـی قبل، پیش‌نویس لایحه را دریافت کردیم اما هیچگاه این لایحه به صورت رسمی از سوی دولت به مجلس و کمیسیون شوراها و امور داخلی ارائه شود تا سریعتر در دستور کار قرار گیرد.

نایب رییس کمیسیون شوراها و امور داخلی کشور گفت: دولت اعلام کرده بود که بعد از انتخابات لایحه را به مجلس می‌دهد؛ بر اساس آخرین اطلاعاتی هم که داریم، وزارت کشور این لایحه را به دولت داده، اما اطلاع نداریم که آیا کار بررسـی آن در صحن دولت انجام شده است یا خیر.

آشنایی پیش از ازدواج با نظارت والدین ضروری است

بهتر است دختر و پسر ۳ماه قبل از خواستگاری با یکدیگر گفتگو کرده و نیازها و خواسته‌های خود را در زندگی مشترک مطرح کنند. آشـنایی قبل از ازدواج با نظارت والدین ضروری است. رقیه یار احمدی جامعه شناس در گفتگو با باشگاه خبرنگاران جوان: گفته است که در جریان جنگ به‌صورت خودجوش و بدون آن‌که به‌دنبال امتیازها و درجه‌های مادی، فردی و اجتماعی برای خود باشند، از دل مردم و برای دفاع از کشور تشکیل شد.

خلاقانونی در ارائه گواهینامه رانندگی به مشمولان

افرادی کـه بخواهند اقدام به دریافت گواهینامه رانندگی کنند در صورتـی که در حال تحصیل در هر رده تحصیلی باشـند، می‌توانند بدون مشکل اقدام کرده و گواهی نامه خود را دریافت کنند.

رئیـس پلیس راهور تهران، بعلاوه گفت: افرادی که در حوزه‌های علمیه تحصیل می‌کنند نیز مشمول این قانون شده و برای دریافت گواهینامه رانندگی با مشکل مواجه نخواهند بود.

به گزاش مهر تقـی مهری با تاکید بر اینکـه تاکنون برای دریافت گواهینامه افراد در حال تحصیل با مشـکل مواجه نبوده ایم، افزود: تمـام افراد در حال تحصیل، بایـد با در اختیار داشـتن برگه پایان خدمت برای اخذ گواهی نامه ندارند و تاکنون در این رابطه مشـکلی مطرح نبوده است.مهری ادامه داد: افرادی که در حال تحصیل نبوده و به سـربازی نرفته‌اند فعلا مشـمول گرفتن گواهینامه رانندگی نمی‌شـوند. وی با اشاره به اجرایی شـدن طرح دریافت گواهینامه رانندگی ادامه داد: اما مشـاهده میدانی و موارد طلاق رسـمی با عاطفی افزایش آمـار طلاق را تایید می‌کند.

در این‌باره مهدی مسلمی‌فر -روان شناس و مدیرعامـل اولیـن هلدینـگ خدمات آموزشـی و روانشناسی کشور- در گفتگو با فرانو از جمله روان‌شناسـانی است که معتقد است اجرای طرح چشم‌گیری در جامعه ایران افزایش پیدا کرده‌است.

این روانشـناس معتقد اسـت عـلاوه بر افزایش خیانت در جامعه ایران ما شـاهد تنوع در اشـکال خیانت در جامعه ایرانی بوده‌ایم.

مسلمی‌فر در ابتدا خیانت را تعریف کرده و گفت: نخسـتین بحث درباره خیانت تعریف آن اسـت. واژه خیانـت می‌تواند اشتراک لفظی با معانی مختلفی داشته باشد. مثلا خیانت می‌تواند بین دو خواهر اتفاق بیافتد؛ مثلا در یک نقل قول و در عناصری مانند امانت‌داری و اعتماد در رابطه.

به گفته او بسـیاری اوقات نیز افراد معنای خیانـت را تغییـر می‌دهنـد و آن را بـا واژه‌هایی مانند صحیت‌کردن یا مشـورت گرفتن پاکسازی می‌کنند.

بنابراین به زعم این کارشناس خیانت طیف وسـیعی دارد. ما باید ببینیم که آیا صرف اینکه کاری پنهانی انجام می‌شـود، خیانت هست یا خیر؟

وی با اشـاره به تعریف خیانت زناشویی معتقـد اسـت: در تعاریـف شـرعی ما مانند مسلمان صیغه حیثیت تعریف شـده که لزوما همسـر نیابـد در جریان آن قرار بگیرد. بنابراین می‌بینیم که خیانت مفهومی چند بعدی اسـت که از فردی به فرد و از فرهنگی به فرهنگ دیگـر برمی‌گردد. در غالب معاشـرت وجود دارد، اما همین معاشـرت در برخی خانواده‌های دیگر و در غالب روابط اجتماعی نیز وجود آن خیانت محسوب می‌شود.

عنصر اصلی‌ای که به گفته مهدی مسلمی‌فر باشـد اُبیل روابط است، بحث امانتداری و انتقال ارتباط اسـت.

در ادامه این کارشـناس به مفهوم معمول خیانت در جامعه با پرداخت؛ یعنی داشتن رابطه عاطفـی خارج از زندگی زناشـویی با بالا بودن شـخصی دیگر؛ حال با توام با عمل جنسـی. وی در این‌باره تشریح کـرد: بنا بـر متغیرها، این شکل از خیانت در سـال‌های اخیر افزایش چشـم‌گیر داشته‌است. جرأ از افزایش طلاق حرف می‌زنیم؟ به این دلیل که امروزی افراد کـه بـه کلینیک‌های روانشناسـی مراجعه می‌کننـد در رابطـه با رابطـه وافعی‌شـان فرد دیگر راحـت‌تر سخن می‌گویند تا ملا درباره یک موضوع خصوصی زناشـویی مانند طلاق جنسی.

وی تاکید کرد: بنابراین به اعتقاد من خیانت زناشـویی از دهه گذشـته تا به امروز چندین‌برابر شـده‌اسـت و البته تغییراتی هم کرده‌است.

زوج ها همدیگر را تحمل می کنند؟

بررسی تزلزل بنیاد های خانواده

«خیانـت»، این روزها این کلمه را زیاد می‌بینیـم. هم در اخبار حـوادث و هم در اشـاره‌های کارشناسـان. این کـه خیانت در جامعـه ایران افزایش یافتـه یا نه، داده و آماری رسـمی ندارد، اما بررسـی‌های جامعه‌شـناختی و روان‌شناسـی می‌گوید خیانت زناشـویی در ایـران در دهه اخیر افزایش چشم‌گیری داشـته. آیا این اتفاق دغدغه جدی‌ای برای جامعه ایران است؟ به گفته حمید رضا الوند مدیر کل بهزیستی استان همدان، در استان همدان هم خیانت یکی از عمده ترین مشـ