پیام تاریخ، تمدن و فرهنگ مادستان
|ISNN: 2322-4665|

روزنامه همدان پیام

www.HamedanPayam.com

شنبه ● ۲۵ آذرماه ۱۳۹۶ ● ۲۷ ربیع الاول ۱۴۳۹ ● ۱۶ دسامبر ۲۰۱۷
سال سیزدهم ● شماره ۳۰۸۳ ● ۱۲ صفحه روزنامه + نیازمندی‌ها ● ۱۰۰۰ تومان

کانال خبری همدان پیام در تلگرام | t.me/hamedanpayam
کانال نیازمندی‌های روزنامه در تلگرام telegram.me/bazarehamedan

جناب آقای مهندس
عباس صوفی
شهردار محترم همدان
انتخاب نیکوی شما به سمت شهردار همدان را موهبتی برای استان و مردم دارالمومنین می‌دانیم بی‌شک تجارب و توانمندی‌های شما و همکاری پرسنل زحمت‌کش آن سازمان بهترین‌ها را برای آبادانی و سرافرازی همدان رقم خواهد زد. امید که در سایه الطاف الهی همواره در راه خدمت موفق و موید باشید.
سازمان حمل ونقل وترافیک شهرداری همدان

جناب آقای مهندس
عباس صوفی
شهردار محترم همدان
خبر انتصاب حضرتعالی مایه مسرت گردیدامید که در سایه تجارب ارزشمند جنابعالی و تلاش همه جانبه همکاران گرامی شاهد رشد و پیشرفت هر چه بیشتر پایتخت تاریخ و تمدن ایران زمین (همدان) باشیم در پناه الطاف ایزد منان همواره در راه خدمت موفق و سربلند باشید.
مدیر عامل شرکت احرار همدان حبیب اله پرتوی

جناب آقای مهندس
عباس صوفی
شهردار محترم همدان
این انتخاب که نشان از تعهد، کارآمدی و تجارب فراوان حضرتعالی دارد را صمیمانه حضورتان تبریک و تهنیت عرض نموده امید است در سایه الطاف الهی در راه خدمت به مردم دارالمومنین همواره موفق و سربلند باشید و شاهد رشد و شکوفایی هر چه بیشتر همدان باشیم.
دکتر محمد زارعی
رئیس بیمارستان ارتش و رئیس هیأت وزنه‌برداری استان همدان

در گرامیداشت شهید مفتح تاکید شد

تویسرکان طلبکار توسعه از استان

- وزیر صنعت: گردو در حال ثبت ملی است
- استاندار: تلاش دولت برطرف شدن تمام مطالبات است
- نماینده شهرستان: تویسرکان اشتغال صنعتی می‌خواهد

۲

خجسته: پیش‌بینی می‌کنم دلار به ۵ هزار تومان برسد

- «مرکز چاپ و بسته‌بندی همدان» درخشان در نمایشگاه
- مسئول برگزاری نمایشگاه: در دور بعد ۱۰ روز زودتر برگزار می‌کنیم

۶

تاکید رئیس شورای اسلامی شهر همدان بر ادامه کاوش ها

دست همراهی شهردار و شورا در پروژه میدان

- ایجاد موزه شیشه‌ای از مصوبات جدی شورای شهر خواهد بود

۵

یادداشت روز

بودجه در سرازیری زوال

گزارش جدید مرکز پژوهش‌های مجلس در مورد لایحه بودجه ۱۳۹۷ نشان می‌دهد کفگیر به ته دیگ خورده است و دولت در سال آینده توان اجرای فعالیت‌های عمرانی را ندارد. در این گزارش با اشاره به آهنگ رشد ۲۰ درصدی اعتبارات هزینه‌ای، پیش‌بینی شده است سال آینده تمام منابع دولت صرف پرداخت یارانه‌ها، حقوق و دستمزد و کمک‌های اجتناب‌ناپذیرشود.ته مانده این منابع هم صرف پرداخت سود و اصل اوراق مالی همچون اسناد خزانه‌می‌شود و بعد از آن چیزی در دیگ بودجه نمی‌ماند که بتوان برای کارهای عمرانی هزینه کرد.

۲

جناب آقای مهندس
عباس صوفی
انتخاب جنابعالی به عنوان شهردار محترم همدان موجب خرسندی و امتنان است این انتخاب را که نشان از تجارب فراوان جنابعالی در حوزه اداره امور شهری و درایت اعضای شورای شهر و همراهی دولت است را صمیمانه تبریک و تهنیت عرض نموده امید است در پناه الطاف الهی در راه خدمت و رشد هر چه بیشتر شهر دارالمومنین موفق و موید باشید.
مدیریت و کارکنان هتل سفیر

تبریک و تهنیت
جناب آقای مهندس
عباس صوفی
انتخاب شایسته حضرتعالی به سمت شهردار همدان را صمیمانه تبریک و تهنیت عرض نموده امید است در سایه تجارب ارزشمند جنابعالی شاهد رشد و پیشرفت هر چه بیشتر شهر دارالمومنین همدان باشیم.
در پناه ایزد متعال موفق و موید باشید.
روابط عمومی اداره کل ورزش وجوانان استان همدان

تبریک و تهنیت
برادر گرامی و ارجمند
جناب آقای
مهندس صوفی
با کمال مسرت انتصاب شایسته جنابعالی را بعنوان شهردار کهن شهر همدان صمیمانه تبریک عرض نموده رجای واثق داریم که توان تجربه و مدیریت این انتخاب سر آغاز راهی پر امید به سمت دستیابی به اهداف توسعه و آبادانی بوده و نوید بخش نشاط و تحرک همشهریان خواهد بود.در سایه الطاف الهی همواره موفق و موید باشید.
بازرگانی اسلامیه

تبریک و تهنیت
جناب آقای مهندس
عباس صوفی
شهردار محترم همدان
از درگاه خداوند متعال مزید توفیقات برای خدمتی سرشار از شور و نشاط و با استعانت از خداوند بزرگ در جهت رشد و شکوفایی و تحقق آرمان مطلوب برای شهر همدان مسألت داریم.
با امید به اینکه مدیریت خردمندانه، اثر بخش و توأم با تجارب گرانقدر جنابعالی موجبات ارتقاء بیش از پیش کیفیت زندگی در این شهر را فراهم کند.
فولاد راد- اخوان زارعی

کانال خبری همدان پیام در تلگرام
همراهتان هستیم
@HAMEDANPAYAM

پیام تاریخ، تمدن و فرهنگ مادستان
The Message Of Madestan's History & Civilization & Culture
روزنامه همدان پیام
۲
شنبه ● ۲۵ آذرماه ۱۳۹۶ ● شماره ۳۰۸۳
خبر
khabar@hamedanpayam.com

خبر

شهردار امروز معارفه می شود

آیین تقدیر و معارفه شهرداران سابق و فعلی همدان صبح روز شنبه(امروز) ۲۵ آذرماه برگزار می‌شود.به گزارش تسنیم آیین تقدیر از سیدمصطفی رسولی شهردار سابق و معارفه عباس صوفی شهردار جدید همدان بعد از ظهر روز شنبه ۲۵ آذرماه امسال در تالار فجر شهر همدان برگزار می‌شود.

در این مراسم قرار است روحانیون، محمدناصر نیکبخت استاندار همدان، نمایندگان مردم همدان و فامنین در مجلس شورای اسلامی و مسئولان استانی حضور یابند.

عباس صوفی شهردار منتخب همدان که حکمش توسط وزیر کشور ابلاغ شد از امروز رسما فعالیت خود را در مدیریت شهری همدان آغاز می‌کند. آئین معارفه عباس صوفی ساعت ۱۵:۳۰ روز شنبه ۲۵ آذرماه جاری در سالن فجر همدان برگزار می‌شود.

خبر

همدان مرکز نیروگاههای خورشیدی

سرپرست شرکت توزیع نیروی برق استان همدان از احداث ۱۶ نیروگاه خورشیدی با قدرت ۱۷۵ مگاوات در استان همدان خبر داد.

به گزارش روابط عمومی شرکت توزیع نیروی برق استان همدان، محمدمهدی شهیدی با اشاره به برنامه‌های شرکت در سال جاری با اشاره به احداث نیروگاه‌های خورشیدی در سطح استان همدان گفت: اقدامات خوبی برای جذب سرمایه گذاران و احداث نیروگاه‌های خورشیدی در استان همدان صورت گرفته و به عبارتی این استان به عنوان قطب نیروگاه‌های خورشیدی در کشور است. وی یادآور شد: تاکنون ۲ نیروگاه خورشیدی امیرکبیر و خلیج فارس در مجموع با قدرت ۱۴ مگاوات در استان به بهره‌برداری رسیده است و ۲ نیروگاه خورشیدی شهدای همدان و بوعلی در ابراهیم آباد فامنین نیز به قدرت ۱۴ مگاوات به زودی به بهره‌برداری می‌رسد.همچنین ۱۴ نیروگاه خورشیدی در مجموع با قدرت ۱۱۵ مگاوات در دست اقدام است.

خبر

پرداخت ۲ هزار میلیارد وام ازدواج

معاون فرهنگی و امور جوانان اداره ورزش و جوانان همدان گفت: از ابتدای امسال تاکنون ۲ هزار و ۳۵۰ میلیارد ریال تسهیلات ازدواج به زوج های جوان این استان پرداخت شد.

اسدا... ربانی مهر در گفت و گو با ایرنا اظهار کرد: این میزان تسهیلات به ۲۳ هزار و ۵۰۰ زوج پرداخت شده که نسبت به مدت مشابه سال گذشته رشد ۶۰ درصدی داشته است.

وی دلیل رشد چشمگیر پرداخت تسهیلات قرض الحسنه ازدواج در همدان را اجرای طرح ضربتی از سوی بانک مرکزی در سه ماهه تابستان امسال عنوان و بیان کرد: بانک های ملی، ملت و کشاورزی به ترتیب بیشترین پرداختی تسهیلات وام ازدواج را در سطح استان همدان داشته‌اند.

در گرامیداشت شهید مفتح تاکید شد

تویسرکان طلبکار توسعه از استان

- وزیر صنعت: گردو در حال ثبت ملی است
- استاندار: تلاش دولت برطرف شدن تمام مطالبات است
- نماینده شهرستان: تویسرکان اشتغال صنعتی می خواهد

تویسرکان- طیبه سوری- خبرنگار همدان پیام: گرامیداشت یاد شهید مفتح در تویسرکان فرصت مناسبی شد تا داشته ها و خواسته های شهرستان به گوش اقتصادی ترین عضو کابینه دولت برسد. در این مراسم که صبح پنج شنبه با حضور محمد شریعتمداری وزیر صنعت، معدن و تجارت استاندار همدان و جمعی از مسئولان استان برگزار شد مهم ترین خواسته مسئولان این شهرستان بازگشت تویسرکان به جایگاه شایسته خود در تولید واقتصاد بود.

در این مراسم وزیر صنعت، معدن و تجارت با بیان اینکه هیچ بهانه‌ای برای ایجاد فاصله بین مسئولان و مردم قابل قبول نیست، تاکید کرد که مسئولان باید بر سر عهد خود با شهدا بمانند.

محمد شریعتمداری در بزرگداشت شهید مفتح که در سالن فردوسی تویسرکان باحضور مقامات کشوری واستانی وشهرستانی برگزار شد گفت : تمام شهدایی که این مسیر را پیمودند این چنین بوده و شهیدمفتح خارج از این موضوع نیست و باید سر تعظیم در برابر خانواده شهدا به ویژه شهدای شهرستان تویسرکان فرود آورد چون اگر ایثارگری آنان نبود امروز چنین وضعیتی نداشتیم.

وی با بیان اینکه شهید مفتح با خون سرخ خود پیوند بین حوزه و دانشگاه را ایجاد کرد، افزود: همه ایثارگران و شهدا در راه حق قدم گذاشتند ولی نقش و اثر علما سازنده و بی‌بدیل است.

شریعتمداری با اشاره به اینکه اسلحه علما فکر، ایده و منش و سلوک آنها بود و این امر موجبات انسجام جامعه اسلامی را فراهم می‌کند، این مهم را زمینه‌ای برای اتحاد عملی عنوان کرد.

وی با بیان اینکه دشمن قلم و قدم و فکر دینی را می‌شناسد و آن را نشانه می‌گیرد، تأکید کرد: دشمن، شهید مفتح را این چنین شناسایی کرد و برای شهادت این بزرگمرد برنامه‌ریزی کرد.

وزیر صنعت، معدن و تجارت غفلت و فراموشی را عامل شکست دانست و افزود: معتقدم باید برای شهادت علمایی چون شهید آیت‌ا... مفتح از عمق جان، بسوزیم تا قدر آن را بدانیم.

وزیر صنعت، معدن و تجارت در ادامه سخنانش با بیان اینکه تا نقطه مطلوب تحقق اقتصاد مقاومتی فاصله زیادی داریم ولی قدم های خوبی در شهر تویسرکان برداشته شده است، اظهار کرد: مراحل ثبت گردوی تویسرکان انجام شده است.

وحدت تویسرکان از نماینده است

درادامه این مراسم استاندارهمدان هم گفت: از قبل از انقلاب و در طول انقلاب، استکبار و دشمنان دنبال این بودند انقلاب پیروز نشده و در صورتی پیروزی نیز موانعی ایجاد کنندافزود: شهید مفتح باید قبل از انقلاب شهید می‌شد چراکه نهایت تلاش و اهتمام خود را به کار بست تا انقلاب پیروز شود.

محمدناصرنیکبخت با بیان اینکه شهید مفتح جزو داشته‌های ما بوده و خون این شهید بزرگوار همیشه بارور است بیان کرد: اگر امروز وحدت بسیار خوبی در شهرستان تویسرکان وجود دارد مربوط به نماینده مجلس این شهر است، در صورتی که در گذشته این وحدت وجود نداشت.

نیکبخت با اشاره به اینکه تویسرکان از گذشته بسیار طلبکار است و به درستی توسعه لازم را نیافته است، افزود: تویسرکان به لحاظ اشتغال، توسعه و واحدهای تولیدی مناسب، این شهرستان سهم خود را از اشتغال و تولید به خوبی خواهد گرفت و در آن مسیر نیز قرار دارد و تلاش ما بر این است تا تمام مطالبات و کمبودهای گذشته شهرستان تویسرکان را در این دولت جبران کرده و کاستی‌های قبل را برطرف کنیم.

استاندار همدان با بیان اینکه گردو باید با نام تویسرکان در ایران به ثبت برسد و نباید اجازه داد دیگران آن را مصادره کنند تاکید کرد :برای تویسرکان باید قدم‌های بلندی برداشته شود که استحقاق آن را دارد ولی باید مردم تویسرکان نیز همراهی داشته باشند.

نیکبخت درپاسخ به طرح موضوع تصفیه‌خانه شهرک صنعتی تویسرکان از سوی امام جمعه تویسرکان گفت : واحدهای مستقر در شهرک صنعتی پسابی ندارند که تصفیه‌خانه برای آنها ایجاد شود و تنها مساله کارخانه فارانشیمی بود که تدابیر لازم برای آن اندیشیده شده است.

تویسرکان در راه پیشرفت است

نماینده مردم تویسرکان هم در این مراسم با بیان اینکه تویسرکان درمسیر پیشرفت راه می پیماید تاکید کرد: دربخشهای صنعت وتولیدی جاهای ارتقا دارد وبزرگترین مشکل ما که بیکاری است ازراههای تولیدبایدحل گرددوباجلوگیری ازواردات بی رویه اقتصادمقاومتی رامعنا بدهیم .

محمدمهدی مفتح گفت :انصافا از اشتغال صنعتی در شهرستان برخوردارنیستیم و ارزش صنعت باید رشدپیداکند واین باتلاش مدیران ومسئولان قابل حل است.

رشد دو برابری اشتغال صنعتی در تویسرکان

فرماندارتویسرکان هم در این آئین گفت : تویسرکان در بخشهای مختلف جای پیشرفت وجای کاردارد واقدامات ویژه ای درآن انجام شده باوجود کمبودها وبن بست بودن این شهرستان کارهای خوبی صورت گرفته است .

حبیب مومیوند افزود: دربخش صنعت کمتراز ۸۰۰نفر مشغول بکاربودند که دراین دوسال دوبرابرشده است ناحیه صنعتی فرسفج پیشرفت داشته وتعداد واحدهای مشکل داردرستاد تسهیل استان مشکلات مرتفع گردیده است.

مومیوند به ایجادتشکل ها درتویسرکان اشاره کرد و گفت: تشکل مبل ومنبت وبحث سرشاخه کاری گردونیازبه بخش خصوصی گردوکاران بود که این بخش ایجاد وبرای مرتفع شدن مشکلات درحال تلاش هستند.

مومیوند تعریض و کوتاه شدن مسیر گنجنامه را مهمترین نیاز و اولویت اصلی برای شهرستان تویسرکان دانست.

وی در پایان گفت: دولت دربخش اشتغال تسهیلات خوبی قرار داده که برای آن ۱۰۰طرح به ارزش ۳۰میلیارد تومان معرفی شده تا شاهد پیشرفت هرچه بیشتر تویسرکان باشیم .

امام جمعه تویسرکان هم در این مراسم با بیان اینکه شهید مفتح در مسیر امام(ره) لبیک گفت، افزود: شهید مفتح در راستای فرهنگ ناب اسلام آرام و قرار نداشت و عمرش را برای اعتلای اسلام هزینه کرد.

مرتضی موحدی با بیان اینکه توفیق حضور در مراسم این شهید بزرگ آیت ا... محمد مفتح را داریم، با خیر مقدم وزیر صنعت، معدن تجارت، تویسرکان را شهر علم، شهادت و صفا خواند. امام جمعه تویسرکان در ادامه با تاکید بر اینکه در عرصه اقتصادی شم تویسرکانی‌ها بالاست گفت: فعالیت مجموعه تولیدی گلرنگ و کارخانه فیلتر سرکان در شهرستان نشان از این دارد که در عرصه اقتصادی تویسرکانی‌ها هم فعال هستند . وی با تقدیر از تلاش‌های مفتح نماینده شهرستان یکی از توفیقات شهید مفتح را تربیت فرزندان خوب دانست و اظهار کرد: یکی از نعمت‌های ما در شهرستان تعامل و تعاون نماینده مردم تویسرکان در مجلس شورای اسلامی و فرماندار است که در راستای خدمت به مردم تلاش می‌کنند.

موحدی با اشاره به اینکه مؤلفه‌های اقتصاد مقاومتی مرتبط با حوزه و هم دانشگاه است بیان کرد؛ مؤلفه‌های اقتصاد مقاومتی تلاش،علم و تدبیر است که اگر این مؤلفه‌ها را با هم تلفیق کنیم منجر به تحقق اقتصاد مقاومتی می‌شود.

وی خطاب به وزیر صنعت گفت: امیدواریم که با تدبیر جناب عالی جلوی واردات بی‌رویه گرفته شود، از صنعت حمایت‌های لازم شود تا این صنعت ایران اسلامی آباد شود.امام جمعه تویسرکان تصریح کرد:تویسرکان در تولید مبل و منبت نسبت به ملایر قدمت بیشتری دارد؛ اما ملایر به خاطر بازار بیشتر در این حوزه به عنوان قطب مبل و منبت انتخاب شد، ما انتظار داریم که برند گردو و سماق به نام تویسرکان ثبت ملی شود.

کاغذسازی تویسرکان کلنگ‌زنی شد

کارخانه مهان کاغذ به عنوان دومین کارخانه تولید مقوا با ٤ متر عرض با حضور وزیر صنعت، معدن و تجارت کلنگ زنی شد.

به گزارش فارس در ادامه سفر محمد شریعتمداری وزیر صنعت، معدن و تجارت به استان همدان، عملیات اجرایی کارخانه تولید مقوا در تویسرکان آغاز شد.

این کارخانه تولیدی با سرمایه‌گذاری ۵۰ میلیارد تومانی در ۱۸ ماه اجرایی خواهد شد که در نهایت برای ۱۵۰ نفر اشتغالزایی خواهد داشت. بخشی از سرمایه اجرای کارخانه تولید مقوا از طریق تسهیلات بانک صنعت و معدن تامین خواهد شد.

این کارخانه به سبب تولید مقوای عریض به طول چهار متر دومین کارخانه کشوری محسوب می‌شود که نخستین کارخانه در سبزوار مشهد ایجاد شده است. وزیر صنعت، معدن و تجارت در ادامه سفر خود در همایش اقتصاد مقاومتی استان همدان حاضر شد. همچنین قبل از مراسم کلنگ‌زنی در کنگره شهید مفتح به سخنرانی پرداخت.

دبیر هیأت دولت در نهمین اجلاس نماز همدان

نماز تطهیرکننده فضای مجازی است

"در پنجره باز فضای مجازی هم می شود آسمانی شد"! "فضای مجازی فرصت مناسبی برای کسب معارف دین" پیام های نهمین اجلاس نماز استان با عنوان "نماز و فضای مجازی" بود که در روز ۲۳ آذرماه در سالن اجتماعات استانداری همدان به دبیری ستاد اقامه نماز استان به عنوان پیش درآمد اجلاس سراسری نماز کشور برگزار شد.

در این مراسم که عضو هیئت امنای ستاد اقامه نماز کشور، نماینده ولی فقیه در استان، مدیر ستاد اقامه نماز استان و معاونین استاندار حضور داشتند، دبیر هیئت دولت با بیان اینکه جایگاه نماز در فرهنگ و آموزه های دینی رفیع است، گفت: نماز بازدارنده فحشا و منکر برای مومن، عمود دین و نشانه و ثمره حکومت صالحین است.حاجی میرزایی با بیان اینکه یکی از ملزومات جدی و حیاتی جامعه امروز ما نماز و فضای مجازی است، افزود: انسان ها از طریق ابزارهایی همچون گوش، چشم و دل مسیرهای تکامل و تعالی خود را پیدا می کنند و مهمترین رسالت ائمه اطهار پاک کردن زنگار از روی این ابزارهاست تا انسان به درک روشنی برسد.

نماینده ولی فقیه در استان همدان نیز با بیان اینکه در جامعه اسلامی تشیع از نماز شناخت زیادی نداریم، بیان کرد: فلسفه و هدف اجرای چنین محافل و اجلاس هایی در خصوص نماز این است که قدمی در جستجوی اسرار نماز برداشته شود.

آیت ا... غیاث الدین طه محمدی با اشاره به اینکه آداب و اسرار نماز با هم متفاوت است، خاطرنشان کرد: آداب نماز چهره زیبای برونی نماز است اما اسرار نماز حقیقت و معراج نماز را تعریف می کند و انسان را به سیر و سلوک حقیقی می رساند.

در ادامه این مراسم مدیر ستاد اقامه نماز استان همدان با اشاره به اینکه در سال های اخیر رشد فناوری و ارتباطات موجب شده تا جوانان با ابزارهای تفریحی آموزشی و فرهنگی در شبکه های مجازی آشنا شوند، گفت: در روزگار گذشته فضای واقعی عامل انحراف جوانان و نوجوانان بود اما امروزه با شکل گیری فضای مجازی، اینترنت، موبایل و شبکه های مجازی موجب شده که والدین نتوانند احاطه تربیتی مناسبی بر روی فرزندان خود داشته باشند. حجت الاسلام سید مرتضی حسنی حلم افزود: امروزه رسانه ها و فضای مجازی نقش خانواده و آموزش و پرورش را در شکل گیری شخصیت فرزندان کمرنگ کرده و همین موجب کاهش ارتباط والدین با فرزند، شکاف طبقاتی نسل ها، تغییر الگوی همسر گزینی، افزایش سن ازدواج بر اثر آسیب فضاهای مجازی شده است.

یادداشت روز

بودجه در سرازیری زوال

» امیر بختیاریان

گزارش جدید مرکز پژوهش‌های مجلس در مورد لایحه بودجه ۱۳۹۷ نشان می‌دهد کفگیر به ته دیگ خورده است و دولت در سال آینده توان اجرای فعالیت‌های عمرانی را ندارد. در این گزارش با اشاره به آهنگ رشد ۲۰ درصدی اعتبارات هزینه‌ای، پیش‌بینی شده است سال آینده تمام منابع دولت صرف پرداخت یارانه‌ها، حقوق و دستمزد و کمک‌های اجتناب‌ناپذیرشود.

ته مانده این منابع هم صرف پرداخت سود و اصل اوراق مالی همچون اسناد خزانه می‌شود و بعد از آن چیزی در دیگ بودجه نمی‌ماند که بتوان برای کارهای عمرانی هزینه کرد. این رخداد نشان می‌دهد دولت برای اجرای طرح‌های ضروری با مشکل مواجه خواهد شد. طرح‌های حمل و نقل جاده‌ای و ریلی از جمله این موارد است. این وضعیت در حالتی به بودجه کشور تحمیل شده است که بخش زیادی از بودجه عمرانی به مصرف طرح‌های غیرضروری می‌رسد.

در هفته گذشته رسانه‌های محلی چند گزارش منتشر کردند که از بی‌استفاده ماندن استادیوم شهید مفتح و کم استفاده ماندن فرودگاه همدان خبر می‌داد.اگر قرار است بودجه عمرانی صرف ایجاد چنین بناهایی شود همان بهتر که این بودجه ته بکشد. امروز انواع و اقسام طرح‌های عمرانی نیمه کاره و تمام شده روی دست دولت مانده است که بهره کافی برای مردم ندارد.

شیب نزولی بودجه، موضوعی حیاتی است که باید مورد توجه جدی دولت مردان و مجلسیان باشد. بودجه که معیشت و رفاه جامعه به آن وابسته است، امروز شرایط مساعدی ندارد و لازم است شهروندان همدانی از نمایندگان خود در مجلس بخواهند به جای ساده‌انگاشتن مساله و تصویب برنامه‌ها و پروژه‌های بی‌مصرف و کم‌مصرف، برای سامان دادن به بودجه تلاش کنند.

از سویی سایر ذینفعان طرح‌های عمرانی هم باید از کمبودها آگاه شوند تا مدام به دنبال تصویب طرح و تزریق بیهوده اعتبار به انبوه طرح‌های نیمه تمام نباشند. در این مورد لازم است خلاصه‌ای از گزارش مرکز پژوهش‌ها با صدای رسا توسط متولیان امر از جمله سازمان برنامه و بودجه استان و مرکز آموزش مدیریت دولتی در اختیار تمام ذینفعان قرار بگیرد تا آنها باور کنند که بودجه کشور وارد مرحله سخت شده است و دیگر از فراوانی خبر نیست و امکان متورم کردن آن برای رسیدن به آرزوهای دور از دسترس غیر ممکن است.

همدان میزبان نمایشگاه مبل و لوستر

مدیرعامل نمایشگاه‌های بین‌المللی استان همدان از برگزاری پانزدهمین نمایشگاه مبلمان، لوستر، چراغ‌های روشنایی و تزیینی از ۲۶ آذرماه در محل نمایشگاه‌های بین‌المللی استان همدان خبر داد.

حسین رجبیان در گفت‌وگو با تسنیم اظهار داشت: پانزدهمین نمایشگاه مبلمان، لوستر و چراغ‌های روشنایی و تزیینی از ۲۶ آذرماه تا یکم دی‌ماه در محل شرکت نمایشگاه‌های بین‌المللی استان همدان برگزار می‌شود.

وی عنوان کرد: در این نمایشگاه ۷۲ شرکت‌کننده از استان‌های تهران، البرز، چهارمحال و بختیاری، همدان، قزوین، اصفهان و قم در زمینه‌های مبلمان خانگی، لوستر، منسوجات و کالای خواب محصولات خود را عرضه می‌کنند.

مدیرعامل نمایشگاه‌های بین‌المللی استان همدان بیان کرد: این نمایشگاه در فضایی بالغ بر ۵۰۰۰ مترمربع و در سه سالن ابن‌سینا، الوند و هگمتانه برپا شده و پذیرای بازدیدکنندگان است.

رجبیان با بیان اینکه حمایت از تولید داخلی و محصول ایرانی مهم‌ترین هدف برگزارکنندگان این نمایشگاه است گفت: تنوع اجناس و قیمت‌ها، کیفیت مناسب و استفاده از طرح‌ها و ایده‌های مبتکرانه و جدید از مزایای این نمایشگاه است که بازدیدکنندگان را در انتخاب محصول موردنظر خودیاری می‌رساند.

وی بیان کرد: فضای رقابتی ایجاد شده در این نمایشگاه سبب گشته است که شرکت‌کنندگان در ارائه مدل‌ها و گونه‌های مختلف محصولات خود دست به نوآوری زده و در ضمن استفاده از آخرین طرح‌های جهانی، ایده‌های متناسب با فرهنگ ایرانی را نیز در نظر داشته باشند.

رسانه در احساس امنیت نقش کلیدی دارند

فرمانده انتظامی استان همدان گفت: احساس امنیت از خود امنیت مهمتر است و رسانه ها در حفظ امنیت اجتماعی و افزایش احساس امنیت در جامعه نقش کلیدی و مهمی ایفا می کنند.

به گزارش ایرنا، بخشعلی کامرانی صالح در افتتاحیه سیزدهمین کارگاه ارتقاء دانش رسانه ای فرماندهان و مدیران انتظامی استان همدان، افزود: جامعه امروز تنها از روابط دولت ها و حاکمیت ها تأثیر نمی پذیرد بلکه افکار عمومی نیز به عنوان یک عامل تأثیرگذار شناخته شده و در برنامه ریزی های هر کشوری منظور می شود.

وی تاکید کرد: در چنین شرایطی آشنایی با فنون مصاحبه و ارتقاء توانمندی و تخصص رسانه ای فرماندهان و مدیران در سطوح راهبردی و عملیاتی ناجا ضروری است.

فرمانده انتظامی استان همدان اظهار کرد: فرماندهان و مدیران باید دانش رسانه ای خود را همگام با تغییرات نوین و پیچیده اجتماعی به روز کنند. کامرانی صالح اضافه کرد: رسانه ها در جوامع امروزی از مهمترین ابزارهای کنترل اجتماعی محسوب می شوند و با تاثیر بر افکار عمومی می توانند به شدت در موضوع ثبات و امنیت اجتماعی دخالت کنند. وی بیان کرد: رسانه ها علاوه بر نقش فرهنگی و آموزشی در جامعه می توانند تاثیر معناداری در ارائه تصویر کلی از جرایم شکل دهند. فرمانده انتظامی همدان گفت: برگزاری کارگاه های آموزشی، قدرت و مهارت اجتماعی فرماندهان را افزایش داده و منجر به برقراری نظم و امنیت اجتماعی و کاهش جرایم شده است. کامرانی صالح بر بسیج رسانه‌ای در راستای کاهش وقوع جرایم در جامعه تاکید کرد و گفت: رضایت مندی مردم از اقدامات و عملکرد پلیس نشان از همراهی و تلاش اصحاب رسانه در تنویر افکار عمومی دارد.

shenide@hamedanpayam.com

شنیده‌ها

۱- بازنشستگی پرستاران با ۲۰ سال کار نهایی شده است. گفته می شود هیات عمومی دیوان عدالت اداری رای به بازنشستگی پرستاران با ۲۰ سال کار داده است. گویا این رای ظرف ۱۰ روز اجرایی خواهد شد.

۲- لایحه بودجه ۹۷ به ساختمان مدارس هم رحم نکرده است. گفته می شود در حوزه آموزش و پرورش دولت بودجه توسعه و تجهیز مدارس را برای سال آینده ۱۹ درصد کاهش داده است. گفتنی است کاهش بودجه مقاوم سازی مدارس در حالی است که زلزله های اخیر در کرمانشاه لرزان بودن ساختمان های مدارس را بیشتر نشان می‌دهد.

۳- سرنوشت یارانه بگیران به‌دست استانداران افتاده است. گویا در لایحه بودجه سال ۹۷ دولت اختیار پرداخت یارانه را به استانداران واگذار کرده است. گفته می شود بر اساس این تصمیم متقاضیان دریافت یارانه باید اعلام نیاز کنند.

خبرویژه

۹۰ درصد بودجه خرج دولت است

نایب رئیس کمیسیون برنامه، بودجه مجلس می گوید که بیش از ۸۰ درصد از بودجه کشور بودجه شرکت‌های دولتی، بانک‌ها و موسسات انتفاعی وابسته به دولت است.

هادی قوامی در گفت‌وگو با خانه ملت، در خصوص لایحه بودجه سال ۹۷ ، اظهار داشت: عدد بودجه کشور به یک میلیون و ۱۹۵ هزار میلیارد تومان رسیده که ۸۲۰هزار میلیارد تومان آن بودجه شرکت‌های دولتی، بانک‌ها و موسسات انتفاعی وابسته به دولت است.

نایب رئیس کمیسیون برنامه، بودجه و محاسبات مجلس شورای اسلامی با بیان اینکه بیش از ۸۰ درصد از بودجه کشور بودجه شرکت‌های دولتی، بانک‌ها و موسسات انتفاعی وابسته به دولت است، گفت: این مسئله برخلاف قانون خصوصی‌سازی و کم کردن بودجه شرکت‌های دولتی است که باید از ۶۰ درصد به ۴۰ درصد کاهش می‌یافت.

گفتنی است صرف بیشتر بودجه برای هزینه های جاری دولت در حالی است که در لایحه سال ۹۷ دولت برای افزایش درآمدهای خود برای خروج از کشور تعرفه تعیین و به دنبال افزایش قیمت حامل های انرژی از جمله بنزین است.

خبر

ارائه ۲۸ عنوان پژوهش در حوزه آب همدان

مدیرعامل شرکت آب و فاضلاب استان همدان با اشاره به حضور شرکت آب و فاضلاب همدان در نمایشگاه هفته پژوهش گفت: ۲۸ عنوان پژوهش در نمایشگاه هفته پژوهش همدان ارائه شده است.

سیدهادی حسینی‌بیدار در گفت‌وگو با فارس ادامه داد: در این نمایشگاه اطلاعات عملکرد پژوهشی، محورهای پایان نامه‌ها، اولویت‌های پژوهشی، مقالات برتر، پژوهش‌های برتر و کتاب‌های چاپ شده ارائه شده است.

مدیرعامل شرکت آب و فاضلاب استان همدان به عناوین پژوهش‌های انجام شده در نمایشگاه اشاره کرد و گفت: طرح پژوهشی مقایسه عملکرد ازن و نانو ذرات نقره در حذف عوامل بیولوژیکی آب، بررسی قارچ‌ها در زلال‌سازهای تصفیه‌خانه‌های آب همدان، بررسی پتانسیل تشکیل آلدئیدها و کتون‌ها با تعیین میزان بهینه ازن در تصفیه‌خانه شهید بهشتی همدان، بررسی علل افزایش زمان و هزینه‌های انجام پروژه‌های آب و فاضلاب در کشور و ... از جمله موارد پژوهشی است.

وی در خصوص فعالیت‌های پژوهشی و تحقیقاتی شرکت آب و فاضلاب استان همدان نیز بیان کرد: ۳۸ عنوان طرح پژوهشی و تحقیقاتی و حمایت از هشت عنوان پایان‌نامه مقطع دکتری در این شرکت انجام شده است.

حسینی‌بیدار با اشاره به ارائه ٤٦ عنوان مقاله در همایش‌ها و سمینارهای استانی و ملی یادآور شد: ارائه دو عنوان مقاله در کنفرانس‌های بین‌المللی و انتخاب پژوهشگر برتر در سه سال پیاپی از شرکت آب و فاضلاب شهری استان همدان از دیگر فعالیت‌ها به شمار می‌رود.

وی از همکاری این شرکت خدمات‌رسان با اغلب دانشگاه‌های کشور خاطرنشان کرد: تعیین هزینه تمام شده اقتصادی هر واحد آب در شهرهای مختلف استان همدان، بررسی زمینه‌ای جلب مشارکت بخش خصوصی برای سرمایه‌گذاری و بهره‌برداری از طرح‌های آبی، تعیین قیمت تمام شده اقتصادی پساب‌های شهری استان همدان و بررسی فنی و اقتصادی و اثرات کارکرد ادوات کاهنده مصرف آب در استان همدان از جمله محورهای پایان‌نامه‌های قابل حمایت (مقطع دکتری) توسط شرکت آب و فاضلاب است.

پیام تاریخ، تمدن و فرهنگ مادستان
The Message Of Madestan's History & Civilization & Culture
روزنامه همدان پیام
۳
شنبه ● ۲۵ آذرماه ۱۳۹۶ ● شماره ۳۰۸۳
مادستان
madestan@hamedanpayam.com

۷۰درصد تویسرکانی ها کارت ملی هوشمند دارند

۷۰ درصد از واجدین شـــرایط در تویســـرکان کارت ملی هوشـــمند دارند که میتوان گفت درمجموع بیش از ٦٣ هزار نفر کارت ملی هوشـــمند دریافت کرده اند.مدیر ثبت احوال تویسرکان درکارگروه ثبت وقایع حیاتی گفت:باتوجه به آمارگرفته شده ۲۳هزار نفر ازواجدین شـــرایط کارت ملی هوشمند نگرفته اندکه بیشتر ساکن مناطق شهری هستند و روستاهای شهرستان در این زمینه عملکرد قابل قبولی داشته‌اند.حسنعلی ده پهلوان افزود:کارت ملی هوشمند با ٤٩ کاربرد مانند اثبات هویت، گواهی نامه رانندگی، دفترچه بیمه و شرکت در انتخابات و به عنوان کلید ورود به دولت الکترونیک و دریافت خدمات متنوع الکترونیکی از سال ۹۷ در چرخه اجرایی کشـــور مورد اســـتفاده قرار می گیرد و بر این اساس همه افراد واجد شرایط یعنی افراد بالای ۱۵ سال باید تا پایان سال ۹٦ کارت ملی هوشمند خود را دریافت کنند.ده پهلوان بیان کرد: آمار وقایع حیاتی تویسرکان در هشت ماه نخست امسال که در بازه زمانی شاهد آن بوده ایم شـــامل ثبت یک هزار و ٦٧واقعه ولادت که در مقایســـه با ثبت یک هزار و ۸۳ واقعه ولادت در هشت ماه نخست سال ۹۵، کاهش یک و نیم درصدی را نشان می‌دهد.

افتتاح دفتر خیرین ازدواج درنهاوند

نهاوند–خبرنگارهمدان پیام: فرماندار نهاوند گفت؛ خیرین امر ازدواج می‌توانند در حل بسیاری از مشکلات جوانان در حال ازدواج و در تسهیل ازدواج جوانان تأثیرگذار باشند.

کریم حمیدوند در مراســـم افتتاح دفتر خیرین ازدواج شهرستان گفت: مجمع خیرین ازدواج شهرستان نهاوند درنیمه دوم سال ۱۳۹۳ شروع بکار نموده و در سه سال فعالیت اقدامات خوبی را انجام داده است.

وی همچنین افزود: برگزاری چندین همایش گلریزان و توزیع کمک جهیزیه جهت زوجین، برگزاری مراســـم عقد ازدواج آســـان ، برگزاری دوره های آموزشی زوجین جوان از اقدامات خوب این مجمع در طول زمان فعالیتش بوده است.

حمیدوند گفت : خیرین امر ازدواج می‌توانند در حل بســـیاری از مشـــکلات جوانان در حال ازدواج و در تســـهیل ازدواج جوانان تأثیرگذاری مثبتی را از قبیل شروع زندگی شامل تهیه جهیزیه، برپایی مراسمات عقد و عروسی، مشاوره قبل از ازدواج توسط وکلا و روانشناسان و ایده ها و اندیشه های جدید در حوزه ازدواج جوانان به وجود آورند.

تکمیل پروژه‌های عمرانی نیمه کاره اولویت شهرداری ملایر

ملایر–شـــبنم اصیلی –خبرنگار همدان پیام: افزایش کیفیت عملکرد شـــهرداری در چارچوب قانون و اصـــلاح رفتار فردی و سازمانی از راهبردهای چهاردهمین شهردار ملایر پس از انقلاب اسلامی است.

حسین بابایی در اولین نشست خبری خود پس از تصدی شهرداری ملایر،با بیان اینکه کار در حوزه شـــهرداری بســـیار گسترده و پیچیده اســـت، گفت: شهر شبیه به موجود یک موجود زنده اســـت و به دلیل حضور انســـان ها، نیازهای ناهمگن و پیچیدگی که وجـــود دارد امکان ارائه یک نســـخه واحد برای همه شهرها وجود ندارد.

شـــهردار ملایر در خصوص برنامه هایی که دارد اضافه کرد: توســـعه چند وجهی شهر ملایر در حوزه کالبدی، اقتصادی، فرهنگی و اجتماعی و همچنین افزایش رضایت مندی نسبی شهروندان از شهرداری در قالب برنامه های کلی من قرار دارد و باید در نظر گرفت هر پیشرفت و توسعه ای شامل پارامترهایی نظیر ســـرمایه های مالی، مادی و اجتماعی اســـت. بابایی ادامه داد: اعتماد و مشارکت مردم مهمترین ســـرمایه اجتماعی اســـت و در حال حاضر بـــه دلیل وضعیت اقتصادی سطحی از نارضایتی اجتماعی در بین مردم وجود دارد و باید عملکـــرد ما به گونه ای باشـــد که وقتی مردم درباره ما قضاوت می کنند احساس رضایتمندی داشته باشند.

وی افزود: در ادامه اهداف خود دو راهبرد به شورا معرفی کرده ام و در پایان مسئولیتم در راستای همین راهبردها پاسخ گو خواهم بود که شامل افزایش ارتقای عملکرد شهرداری در چارچوب وظایف قانونی در زمینه های عمرانی، شهرسازی، حفاظتی و فرهنگی و اصلاح رفتار فردی و ســـازمانی بر اســـاس قوانین است.

شـــهرداری جای سیاسی بازی نیست

بابایی در رابطه با اصلاحاتی که قرار اســـت در شهرداری ملایر صورت گیرد، گفت: در جهت توسعه راهی غیر از اصلاح نداریم و به این دلیل این مســـئولیت راقبول کردم که نیاز بود فردی از بدنه شـــهرداری با حداقل هایی شـــهرداری را حفظ کنـــد با توجه به سیاســـت زدگی که در شـــهرداری، مسائل سیاســـی به جایی رســـیده بود که احساس کردیـــم اگر جلـــوی این کار گرفته شـــود شهرداری آینده روشنی نخواهد داشت.

شـــهردار ملایر با بیان اینکه شـــهرداری در بحران اســـت و با توجه به مشکلات مالی در این زمـــان ضرورت اقتصـــاد مقاومتی احســـاس می شـــود، اضافه کرد: شهرداری نیاز به اصلاح ساختاری دارد و باید جلوی دیدگاهای سیاسی گرفته شود زیرا شهرداری جای سیاسی بازی نیست و همچنین نگرانی هایی در رابطه با گسترش فساد اداری وجود داشـــت که نیاز بود به این مسئله ورود پیدا کنیم.

برنامه ای برای تعدیل نیرو ندارم

وی در خصـــوص تـــورم نیروی انســـانی شـــهرداری ملایر بیان کرد: نگرانی از بابت نیروهایی که بدون ضابطه وارد شـــهرداری شـــده انـــد وجـــود دارد در حـــال حاضر شهرداری ملایر بخصوص در حوزه اداری سه برابر نیاز خود نیروی مازاد دارد اما علی رغم پیشـــنهاداتی که داده شده است برنامه ای برای تعدیل نیرو ندارم و مطمئن نیستم حمایت های لازم در این رابطه از شهرداری صورت گیرد و امیدوارم مجبور به این کار نشویم.

بابایی در رابطه با بدهی های شـــهرداری ملایـــر گفـــت: بخشـــی از بدهـــی های شـــهرداری ملایر صورت وضعیت نشده اســـت اما شـــهرداری حدود ٤٠ میلیارد تومـــان بدهی دارد و چیزی که بیشـــتر از بدهی ها باعث نگرانی اســـت ۲ میلیارد و ۵۰۰ میلیون تومانی است هر ماه به عنوان حقوق می پردازیم زیرا درآمد شـــهرداری روزانه خیلـــی کمتر از چیزی اســـت که بتوانیم این میزان حقـــوق را بپردازیم اما همکاری و تلاش پرسنل شهرداری باعث دلگرمی است.

مشارکت محله محوری مردم در هزینه های شهری

وی در رابطه با منابع پایدار درآمد شهرداری اظهار کرد: با توجه به اینکه بسیاری از منابع درآمدهای شـــهرداری توسط دیوان عدالت اداری حذف شـــده اســـت درآمد زایی در شهرداری نیاز به خلاقیت دارد.

وی افزود: ظرفیت‌های شهر ملایر مشخص اســـت اگر وضعیت اقتصادی شهر رونق پیدا کند درآمد شـــهرداری هم رونق پیدا می کند قصد داریم به سمت و ســـویی برویم که تا مردم به صورت محله محـــور در این رابطه مشارکت کنند در کشورهای دیگر مردم بابت زندگی در شهرشان عوارض پرداخت می‌کنند اما این مسئله درایران شکل نگرفته است.

تـــلاش می کنیم پیمـــان کاران متنوع باشند

بابایـــی در رابطه بـــا پیمان کارانـــی که با شـــهرداری همکاری دارند گفت: در حال حاضر شهردای مشـــکل مالی دارد و پیمان کارانـــی با ما همکاری می کنند که تجربه و تمایل همکاری با شهرداری را داشته باشند با اینکه تلاش می کنیـــم پیمان کاران تنوع داشته باشند اما در واقع با توجه به وضعیت شـــهرداری ملایر همه پیمان کاران تمایل به همکاری با شهرداری را ندارند.

وی با اشـــاره به طـــرح تجمیع محل دفع زباله ها در جنوب و شـــمال استان گفت: محوریـــت این طرح در جنوب اســـتان با ملایر اســـت و در مرحلـــه مطالعات قرار دارد اگـــر تجمیـــع صورت گیـــرد امکان مدیریت پســـماند با استفاده از تکنولوژی روز وجود خواهد داشت.

آتش نشانی نیاز به منابع جداگانه دارد

بابایی ضمن بیان اینکه سازمان آتش نشانی با توجه به اهمیتی که دارد بهتر است از بدنه شـــهرداری ها جدا شـــود، افزود: با توجه به کمبودهای امکانات آتش نشـــانی ملایر رایزنی هایی در این رابطه انجام شده است اما تجهیزات آتش نشانی یکی از گرانترین تجهیزات موجود اســـت و بایـــد برای آنها امکانات جداگانه ای در نظر گرفته شود زیرا با جان مردم در ارتباط است.

بابایـــی ضمن بیان اینکـــه ملایر در مرکز شـــهر نیاز به پارکینـــک دارد، اضافه کرد: برای ســـامان دهی طرح ترافیـــک نیاز به طرح جامع اســـت که بالغ بر ٤٠٠ میلیون تومان هزینه دارد تـــا به حال ۱۰ دوربین نظارتی و کنترل ســـرعت نصب شـــده و راه اندازی می شود و نیاز است شهرداری در حوزه حمـــل و نقل و ترافیک فعال تر عمل کند.

تکمیـــل پروژه هـــای نیمه کاره اولویت عمرانی شهرداری

وی در پایان تاکید کرد: معتقد هستم که ابتدا باید پروژه های نیمـــه کاره را تکمیل کنیم پروژه های خیلی با ارزش گردشـــگری بام ملایر و جهـــان کوچک دارای ظرفیت های زیادی هستند که اطلاعات انحرافی در رابطه با پیشـــرفت آنها ارائه شده است و اولویت بندی طرح هـــای عمرانی باید بر اســـاس تکمیـــل و یـــا انجام زیرســـاخت های این طرح‌ها باشد.

کمبودهای معیشتی یکی از مهمترین عوامل بی نشاطی در جامعه

رزن– مریـــم توســـلی مهران–خبرنگار همـــدان پیام: در جلســـه شـــورای فرهنگ عمومی شهرستان رزن کمبودهای معیشتی یکی از مهمترین عوامل بی نشاطی در جامعه مطرح شد

به گزارش خبرنـــگار ما، امام جمعه رزن در پنجمین جلسه شورای فرهنگ عمومی این شهرســـتان با بیان اینکه دین اسلام مخالف شادی نیســـت و در احادیث بسیاری به این امر ســـفارش شده اســـت گفت: باید برنامه ریزی مناســـبی در راســـتای ایجاد نشاط در جامعه صورت گیرد و عملیاتی شدن برنامه‌ها نیازمند برگزاری جلسات است.

حجت الاســـلام ســـید عبدالعظیم مولازاده اظهار داشـــت: کمبودهای معیشتی یکی از مسائل مهمی اســـت که موجب بی نشاطی در جامعه شده که منشاء برخی اختلافات در زندگی نیز می باشد.

وی با عنوان اینکه تشـــویق نکردن جوانان ورزشکار موجب می شود نشاط این جوانان کاهش یابد ادامه داد: اگردنبال شورو نشاط هســـتیم جوانان ورزشکارشهرســـتان را هم دریابیـــد و درمناســـبتهای مختلـــف از این قهرمانان و مدال آوران تجلیل کنید تا اینکه ایجاد انگیزه در بین ورزشـــکاران شهرستان بیشترفراهم شود.

حجت الاسلام مولازاده جوهای ایجاد شده در جامعه را از دیگر علل بی نشاطی عنوان کرد و گفت: ایجاد مسائلی همچون افزایش نرخ بنزیـــن و بی پولی مردم را گرفتار کرده است

وی ضمن تاکید بر اینکه ما نســـبت به مردم مسئول هســـتیم و می توان قانون را به نفع مردم مصلحت اندیشـــی کرد اظهار داشت: مـــردم چگونه با برخورد نامناســـب برخی مسئولین فرح و شادی داشته باشند

ســـید عبدالعظیم مولازاده گفت: مسئولین و متولیان فرهنگی شهرســـتان در برنامه ریزی ها جهت اجراء مراسم ها تلاش کنند آداب و رســـوم و آئین های فراموش شده بومی و محلی رااحیاء نمائید.

امام جمعه قروه درجزین نیز گفت: نشـــاط مقطعـــی و موقتی گاها جامعه را بیشـــتر به سمت افسردگی سوق می دهد.

حجت الاسلام محمدی ســـبزواری یادآور شد: چند ســـال متوالی است که رهبر معظم انقلاب محور را بر مسائل معیشتی قرار داده اند چرا که مسائل معیشتی زمینه ساز ایجاد نشاط در جامعه است.

وی با بیان اینکه گناه عامل قســـاوت قلب و بدبختی می باشد افزود: افسردگی غالبا ریشه در عذاب وجدان بر اثر گناه است.

امام جمعه قروه درجزین خاطرنشان کرد: اگر میخواهیم در جامعه نشاط ایجاد کنیم میزان خدمات را بالا برده و رابطه حســـنه ای بین مردم و مســـئولین ایجاد کنیم چرا که میزان صداقت و رفع مشکلات مردم نقش بسزایی در افزایش نشاط جامعه خواهد داشت.

وی با عنوان اینکه ترویج ورزش های سنتی به نوعی ایجاد ســـرگرمی ســـالم و بی آفت است گفت: فضای مجازی و نوع بازی های مجازی عامل غم و اندوه است.

فرماندار رزن هـــم در ادامه با تاکید بر اینکه چالش های پیش روی نشـــاط، ارائه راهکار و تدویـــن برنامـــه جهت افزایش نشـــاط اجتماعی بایـــد در اولویت قرار گیرد گفت: دین مبین اســـلام همواره برشادی و نشاط درجامعه تاکید فـــراوان دارد و اگرما بتوانیم در این حوزه کارهای ماندگاری انجام بدهیم قطعاً بخش زیادی از چالشها و آسیب های اجتماعی را حل خواهیم کرد

فتحعلی حسینی با اشاره به اینکه مشکلات در ارتباط با مردم رصد می شود اظهار داشت: عملکرد ضعیف یک اداره نباید عملکرد سایر ادارات را زیر سوال ببرد و با هر نوع کوتاهی صورت گرفته برخورد می شود

وی خاطرنشـــان کـــرد: ادارات فرهنگـــی درخصوص ایجاد شور و نشاط و برگزاری برنامه های شـــاد و تاثیرگذار در شهرستان برنامه ریزی نمایند.

تـــلاش وزارت فرهنگ و ارشـــاد اسلامی ایجاد ثبات و امنیت فرهنگی در جامعه است

رئیـــس اداره فرهنـــگ و ارشـــاد اســـلامی شهرســـتان رزن نیزشادی و نشاط را یکی از ضرورت های جامعه عنـــوان کرد و گفت: تمام تلاش وزارت فرهنگ و ارشاد اسلامی ایجاد ثبات و امنیت فرهنگی در جامعه می باشد.

علی ســـیف یار اظهارداشت: شاد زیستن و شورونشاط برای تک تک افراد یک جامعه ضرورتی غیرقابل انکار اســـت و همه افراد بایدایـــن حق را ازخودشـــان دریغ نکنند و از طرفی ما ســـرزمینی داریم با فرهنگ های متفاوت که جشن های متعددی از گذشته تا به امروز در آن تعریف شده که این جشن ها جزیی از ذات فرهنگ ما می باشند که نسبت به انجام آنها درمناسبتهای مختلف باید برنامه ریزی نماییم

وی نبود فضا برای شـــادی مـــردم و تخلیه هیجانات اجتماعی را از مواردی برشمرد که نیازمند توجه و برنامه ریزی است

سیف یار افزود: آنچه در شهرستان به دنبال آن هســـتیم ایجـــاد و راه انـــدازی فضاهای مناسب جهت اوقات فراغت شهروندان می باشد که می توان به راه اندازی سینما در رزن و برگزاری جشنواره ها اشاره کرد.

رئیس اداره فرهنگ و ارشـــاد اسلامی رزن ادامه داد: با راه اندازی ســـینما یک مکان و فضای فرهنگی برای شهرستان فراهم کرده ایـــم و نیازبه حمایت همه جانبه مســـئولین داریم که بـــا حضورخود درســـینما باعث ایجاد انگیزه دربین اقشارمردم شده تا سینما و فرهنگ اســـتفاده ازسینما هم درشهرستان تقویت شود

رئیس میـــراث فرهنگی، صنایع دســـتی و گردشگری رزن هم با اشاره به نبود فضایی بـــرای حضور خانـــواده ها جهـــت اوقات فراغت و سرگرمی اظهار داشت: پارک های شهرستان جوابگوی نیازهای خانواده و مردم نیست حمیدرضا زارعی ثبت آئین ها ، آداب و رسوم، غذاهای سنتی و محلی را از جمله برنامه های این سازمان برشمرد و گفت: در راســـتای احیا بازی های بومی و محلی در شـــهرها و روستا برنامه ریزی هایی صورت گرفته است.

وی گرایـــش فرزندان به محاوره فارســـی را یکی از آســـیب های جدی در شهرستان عنوان و اضافه کرد: در راستای تلنگر و احیا جایگاه زبان مادری که ترکی می باشد برنامه ای برای کـــودکان و دانش آمـــوزان درنظر گرفته شده است

زارعی با بیان اینکه درصدد اجرای جشنواره زمســـتانی با توجه بـــه کوهســـتانی بودن شهرســـتان با همکاری دیگر ادارات هستیم افزود: صدور مجوز و شروع به کار مجموعه سرگرمی و گردشـــگری پارک آبی قروه و مجموعه ســـرگرمی و تفریحی محمدآباد از برنامه های این ســـازمان برای نشاط مردم و جذب گردشگر می باشد.

خبـر

۷۲میلیارد برای مددجویان نهاوندی

نهاوند–خبرنگار همدان پیام؛ تا پایان سال جاری بیش از ۷۲میلیارد و ۹۹۷ میلیون ریال تســـهیلات در اختیـــار مددجویان کمیته امداد امام خمینی(ره) نهاوند قرار میگیرد.

کریم حمیدوند در جلسه هم اندیشی و تعامل بابانک ها جهت تسهیل در روند پرداخت تســـهیلات خود اشتغالی مددجویان کمیته امداد امام خمینی(ره) که در محل خانه معلم برگزار شـــد گفت: در هشت ماهه اول سال جاری از محل منابع داخلی کمیته امداد ۹۳ مورد تسهیلات به ارزش ۱۰ میلیارد و ۷۳۲میلیون ریال به مددجویان واریز شده که استان رتبه اول را کسب نمود.

وی افزود: صندوق کارآفرینی امید نیز در سال جاری ۱۲ مورد پرداخت تسهیلات برای خرید نیسان به ارزش۳میلیارد ٦۰۰ میلیون ریال در اختیار مدد جویان کمیته امداد قرار داده که این رقم در استان رتبه اول را کسب نموده اســـت. حمیدوند با بیان اینکه از ابتدای سال تا کنون ۲۱٦ مورد پرونده با اعتباری بالغ بر ۳۲میلیارد ریال جهت اشتغال زایی مدد جویان به بانکهای نهاوند ارسال شده ،افزود؛ تاکنون ۷۱ مورد پرونده با اعتباری بالغ بر ۱۰ میلیارد و ۵۳۰ میلیون ریال پرداخت شده است.

وی پداخت ۱۲۲مورد تسهیلات از منابع داخلی و ۲۱٦مورد تسهیلات از محل منابع بانکی در سال ۱۳۹٦را از مهمترین برنامه کاری کمیته امداد عنوان نمود که تا پایان سال جاری بیش از ۷۲میلیارد و ۹۹۷ میلیون ریال تسهیلات در اختیار مددجویان کمیته امداد امام خمینی(ره) نهاوند قرار می گیرد.در ادامه این جلســـه ملکی مدیر کمیته امداد امام خمینی(ره) نهاوند نیز گفت:در ســـال جاری٤۳تخته فرش به ارزش۱میلیارد و۵۰۰ میلیون ریال از تولیدات مددجویان به فروش رسیده است.

وی در پایان آموزش اشتغال و خودکفائی ۷۸۳مورد با اعتباری بالغ بر ٦۷۰ میلیون ریال" کاریابی جهت افراد تحت پوشش۳٤مورد– مشاوره شغلی۳۹۰ مورد– برگزاری کلاس آموزش فرشبافی و خیاطی ٤٥ نفر و نظارت بر طرح های اشـــتغال٤۰۵۵مورد را از اهم برنامه های نهاوند در سال۹٦ عنوان نمود.

همایش روز «شهرستان بهار» برگزار شد

همایش «روز شهرستان بهار» با حضور محمدعلی پورمختار نماینده مردم بهار و کبودراهنگ در مجلس، طلایی نیک معاون پارلمانی وزیر دفاع، سیدســـعید شاهرخی معاون سیاســـی ـ امنیتی استاندار همدان و حجت‌الاسلام حاتم‌نیا امام جمعه بهار برگزار شد.

برنامه‌ای که قرار بود با حضور وزیر علوم و تحقیقات برگزار شود، اما بدون حضور او برگزار شد.

حجت الاسلام والمسلمین حبیبا.. حاتم‌نیا امام جمعه شهرستان بهار گفت: به خاطر احصا نشدن روز تولد عالم جلیل‌القدر آیتا... بهاری(ره)، روز ورود ایشان به بهار (۱۸ مهرماه) به عنوان روز بهار نامگذاری شد و به دلیل تقارن این ایام با محرم، این همایش دیروز برگزار شد.

نماینده مرم بهار و کبودراهنگ در مجلس شـــورای اسلامی گفت: روز شهرستان بهار به عنوان اتفاق فرهنگی می‌تواند مبدأ و منشأ یک تحول و حادثه بزرگ باشد و تا امکان و موقعیتی برای ظرفیت‌سازی تلقی شود.

محمدعلی پورمختار اضافه کرد: گرامیداشت یاد و نام بزرگان شهرستان، فرهیختگان، نخبگان و عالمان و عرفای شهرستان بهار رویکرد و اتفاق فرهنگی است که باید به فال نیک گرفت.

وی با بیان اینکه این بزرگداشت، متعلق به تک تک آحاد جامعه است؛ افزود: مردم شهرستان و مسئولان مختلف نه فقط سیاسی بلکه فرهنگی، اجتماعی و سازمان‌های مردم‌نهاد در کنار هم، تغییر و تحولات جدیدی را با اتکا به فرهنگ فرهنگ اســـلامی و فرهنگ ایثار و شـــهادت رقم خواهند زد.

نماینده مرم بهار و کبودراهنگ در مجلس شـــورای اســـلامی با تاکید بر افزایش انگیزه در بین مردم و مســـئولان برای پیشـــبرد امور گفت: دبیرخانه– دائمی روز شهرســـتان بهار بنا به تصویب شـــورای فرهنگ عمومی یا در بخش دولتی و یا شورای شهرستان تشکیل شود تا بتوان از ظرفیت‌های عظیم کســـانی که در دامن شهرستان پرورش یافته و به مسئولیت ها و درجات مختلف رسیدند، استفاده کرد.

معاون سیاسی ـ امنیتی استاندار همدان در همایش روز بهار گفت: تقدیم ٦۰۰ شهید از شهرســـتان بهار، در راه تداوم و تثبیت آرمانهای انقلاب مایه– مباهات و افتخار کســـانی است که دل در گرو اعتلای آرمان‌های انقلاب اسلامی دارند.سیدسعید شاهرخی اضافه کرد: پیشینه شهرستان بهار بسیار پربار است و عارف کامل حاج شیخ محمد بهاری نمونه کامل مردمان بزرگی است که در این دیار زیسته‌اند.

وی اظهار داســـت: شهرستان بهار دارای پتانســـیل‌های بسیاری است و علاوه بر پتانســـیل نیروی انســـانی، ظرفیت‌های بســـیاری در حوزه گردشگری، صنایع تبدیلی و کشاورزی دارد که توجه بیشتری می‌طلبد.

معاون سیاســـی ـ امنیتی اســـتاندار همـــدان تصریح کرد: بر اســـاس سیاست‌های دولت تدبیر و امید و هماهنگی و همراهی مجلس با دولت، توجه به معیشـــت و اشـــتغال مردم در راس برنامه های دولت است و اعتبارات خوبی در راستای اشتغالزایی به استان ابلاغ شده است.

حجت الاسلام سید اسماعیل اصغری از علمای فرهیخته بهار نیز گفت: آیتا...بهاری در زمان حیات و موت منشـــا بـــرکات فراوانی بودند و مرحوم پدرم حجت الاسلام حاج ابراهیم اصغری ۵۰ سال کتاب تذکره المتقین آیت ا.. بهاری مطالعه کرد.

وی افزود: آیت ا... بهاری در ۳۲ ســـالگی به درجه اجتهاد رســـید و سپس راهی نجف شد و از محضر ملاحسینقلی شوندی بهره گرفت به گونه ای که ملاحسیقلی شـــوندی ایشان را حکیم اصحاب خود معرفی می کند. وی در ادامه از مســـئولین شهرســـتان بهار خواست به مشکلات شـــهروندان شهرســـتان بهار شـــامل بیمه محصولات کشاورزی، تعیین حداقل قیمت خرید محصولات کشاورزی توسط دولت، احداث کارخانه های مختلف صنایع– تبدیلی، احداث ســـد و آبگیر، احداث مراکز ورزشـــی و کتابخانه ســـهل الوصول، مبارزه پیگیر و سازمان یافته با اعتیاد، اشتغال جوانان، گسترش مراکز علمی و ... توجه کنند.

الووو پیام

ایمیل ——— mardomi@hamedanpayam.com
پیامک ——— ۱۰۰۰۶۰۶۶
تلفن و پیام‌گیر ——— ۳۸۲۷۹۰۴۰ - ۰۸۱

کوچه کمیل واقع در شـــهید زمانی کوچه ای با شـــیب تند است که موقع زمستان حادثه ساز می‌شود. وقتی کودکانمان به مدرسه می‌روند همیشـــه ترس از ایـــن داریم که نکند در این بـــرف و یخبندان زمین خورده و دچار شکستگی شوند.

از شهردار محترم منطقه می‌خواهیم قسمتی از ورودی این کوچه ۱۸ متری را پلکانی کند تا عبور و مرور به راحتی صورت گیرد.

عابدی

برخی از خیابانهای شـــهر همدان سطل زباله ندارد و با توجه به اینکه متاســـفانه همسایه ها در طول روز زباله هایشان را در جلوی در خانه ها قرار می‌دهند خواهشمندیم نسبت به خرید باکس زباله ها برای این کوچه یا خیابانها اقدام کنند.

فرامرزی

بهتر است مسئولان ایستگاه قطار همدان حداقل نسبت به زمان جابه جایی و مقصد های خود اطلاع رسانی کنند واقعا این قطار در سکوت بی خبری به کار خود ادامه می‌دهد و مردم از وضعیت تردد آن اطلاع چندانی ندارند.

رضایی

درمانگاه تامین اجتماعی تویســـرکان بســـیار خوب خدمات رسانی میکنـــد باوجود چند پزشـــک براحتی ویزیت انجام میشـــود وجای ســـپاس دارد اما امان ازآزمایشـــگاه این مجتمع که برخی از کارمندان این آزمایشـــگاه انـــگار تکریم ارباب رجوع راازیـــاد برده اند وبرای گرفتن نمونه وپاسخگویی آزمایش منتی چون منت خدایی برسربیمار میگذارند وباداد وبیداد تحمل بیمـــاری راچندین برابرمیکنند لطفا به گوش مسئولان برسانید.

مراجعه کننده به تامین اجتماعی تویسرکان

طرح تحول سلامت طرح بســـیارخوبی بود که درحال اجرایی شدن اســـت ولی کاش برای صفهـــای عریض وکمبود پزشـــک عمومی ومتخصص درتویســـرکان فکری شـــود صبح که به کلینیک مراجعه میکنیم کمترین نوبت٦۰نفر بعداظهر هم ٦۰نفر وگاهی با کاغذ بازی نوبت اورژانسی گرفته میشـــود وساعت ها باید منتظر ویزیت شویم وگاه بیماری امان رابریده ودعوا ودرگیری بر سر ویزیت پیش می آید ،متخصص اطفال ساعت ۵غروب تشـــریف می آورند وامان نوزادان وبچه ها بریده میشـــود دکتر عمومی دربیمارستان دم ازنوبت ۷۰میزنه براستی مگر درقانون طرح تحول سلامت شاخص تعداد بیمار وپزشک وجود ندارد اگرخطایی صورت گیرد چه کسی پاسخگو ست.

جمعی از مردم تویسرکان

خبر

آسفالت ریزی بیش از ۴۱۰۰هزار تن در شهر رزن

رزن– مریم توســـلی مهران– خبرنگار همدان پیام: به گفته سرپرست شهرداری رزن از ابتدای سال تابه امروز بیش از ٤۱۰۰هزار تن آسفالت ریزی در شهر رزن انجام شده است.

سرپرســـت شـــهرداری رزن در گفتگو با خبرنگار ما، با بیان اینکه از ابتدای سال تا به امروز بیش از ٤۱۰۰تن آسفالت ریزی در سطح معابر این شهر انجام شده است گفت: بیش از ۷۳۸میلیون تومان برای اجرای آسفالت ریزی در رزن هزینه شده است. عبدا... قنبری با اشاره به اینکه پیاده رو سازی شامل اجرای کف پوش بتنی به متراژ۳۸۰۳مترمربع در طول سالجاری اجراشده است یادآور شد: جهت اجرای این پروژه نیز بیش از ۲۱٤میلیون تومان اعتبار هزینه شـــده است. وی اظهارداشت: بیش از ۳٤۳٦متر جدول گذاری در ســـطح شهر رزن با اعتباری بالغ بر۲۰٦میلیون تومان اجرا شده است.

قنبری خاطرشـــان کرد:احـــداث یک واحد وضوخانه و زیر ســـازی و آماده ســـازی ۱۲مورد با۱۰۵میلیون تومان در طول ۹ماهه گذشـــته صورت گرفته اســـت. وی اضافه کـــرد: اقداماتی از قبیل اجرای پیاده روســـازی"موزائیک فرش به متراژ۳٤۲۸مترمربع با ۱٤٤میلیون تومان اعتبار،اجرای پیاده رو سازی"ســـنگ فـــرش ۱۱۷۱با ۷۰میلیون تومان نیزتوسط شهرداری در شهرستان رزن انجام شده است.

پرونده ۱۰ کشاورز متخلف رزنی روی میز قاضی

رئیس اداره حفاظت محیط زیســـت رزن گفت: ۱۰ کشـــاورز به علت بی توجهی به جمع آوری پسماندهای به جا مانده از کشت زیر پلاستیکی به مرجع قضایی معرفی شدند.

مجیـــد اســـکندری در گفت و گو بـــا ایرنا اظهارکرد: پســـماندهای پلاســـتیکی ناشی از کشـــت های زیر پلاســـتیکی جزو پسماندهای کشاورزی محسوب می شود.

وی ادامـــه داد: طبق ماده ۱۳ ضوابـــط و روش های مدیریت اجرایی پســـماندهای کشـــاورزی، مراجع قضایی به موجب شـــکایت جهاد کشـــاورزی و محیط زیســـت درباره تخلفات مدیریت پسماندهای کشاورزی به این جرائم رسیدگی می کند.وی ادامه داد: در این راستا اداره کل حفاظت محیط زیســـت رزن با همکاری جهاد کشـــاورزی اقدام به برخورد با کشـــاورزانی که نسبت به جمع آوری پسماندهای کشاورزی به ویژه پلاستیک ها اقدامی نمی کنند ، کرده است.

پیام تاریخ، تمدن و فرهنگ مادستان
The Message Of Madestan's History & Civilization & Culture
روزنامه همدان پیام
۴
شنبه ● ۲۵ آذرماه ۱۳۹۶ ● شماره ۳۰۸۳
ایران و جهان
siasat@hamedanpayam.com

خبر

گرانی بنزین؛ بخاطر اشتغال مردم

یک نماینده اصلاح طلب و حامی دولت مجلس دهم مخالفت ها با گرانی بنزین را سیاسی عنوان کرد و گفت: اگر قیمت های حامل های انرژی افزایش نیابد وضع اشتغال جامعه بدتر خواهد شد.به گزارش تسنیم ، جلال میرزایی گفت: بر اساس تبصره ۱۸ لایحه بودجه قیمت حامل های انرژی افزایش می یابد اما میزان افزایش قیمت ها مشخص نیست.میرزایی با بیان اینکه جناح رقیب دولت در زمینه افزایش قیمت حامل های انرژی نگاه سیاسی دارد گفت: نباید این نگاه را به موضوع افزایش قیمت ها داشته باشیم.این نماینده مجلس افزود: مصارف درآمد های حاصل از افزایش قیمت حامل های انرژی در قانون مشخص شده است.میرزایی گفت: اگر قیمت های حامل های انرژی افزایش نیابد وضع اشتغال جامعه بدتر خواهد شد.

مجلس

پرونده صندوق ذخیره فرهنگیان بسته شد

رئیس کمیته تحقیق و تفحص از صندوق ذخیره فرهنگیان از نهایی شدن گزارش این کمیته در کمیسیون آموزش مجلس خبر داد.
به گزارش خانه ملت جبار کوچکی نژاد گفت: در جلسه سه شنبه، ۲۱ آذرماه نمایندگان کمیسیون آموزش و تحقیقات با اتفاق آراء این گزارش را تائید کردند لذا برای قرائت در صحن به هیات رئیسه مجلس ارسال خواهد شد. این نماینده مردم در مجلس دهم از محرز شدن تخلف ۱۵ هزار میلیارد تومانی مالی در صندوق ذخیره فرهنگیان خبر داد.وی افزود: قوه قضاییه همان طور که بابت اختلاس ۳ هزار میلیارد تومانی امیر منصور آریا، وی را به پای چوبه دار کشاند، باید برای تخلف مالی بیش از ۱۵ هزار میلیارد تومانی در صندوق ذخیره فرهنگیان نیز اشد مجازات را در نظر بگیرد.

بین الملل

هشدار موشکی پوتین به ترامپ

رئیس جمهوری روسیه به آمریکا هشدار داد در صورتی که واشنگتن اقداماتی در جهت نقض قراردادهای موشکی انجام دهد، مسکو نیز اقدام متقابل خواهد کرد.
ولادیمیر پوتین در نشست مطبوعاتی در مسکو گفت: آمریکا در رومانی سیستم های پدافند موشکی مستقر کرده است که می تواند در زمان دلخواه از این سکوها برای پرتاب موشک های تهاجمی و بالدار استفاده کند.وی افزود: در واقع روند استقرار سیستم های موشک های راهبردی آمریکا در اروپا آغاز شده است.رئیس جمهوری روسیه همچنین به ادعاهای آمریکا در مورد قرارداد نابودی موشک های بالستیکی میان برد و کوتاه برد اشاره کرد و افزود: اگر آمریکا از این قرارداد خارج شود، اوضاع امنیت جهانی پیچیده تر خواهد شد.

خبر

فرمانده سپاه پاسداران:

در مدیریت داخلی وضع خوبی نداریم

فرمانده سپاه پاسداران انقلاب اسلامی گفت: امروز می‌توانیم به راحتی پاسخ‌های مناسب و به موقعی نسبت به تهدیدهای دفاعی و امنیتی داشته باشیم، البته این به معنای نبود تهدید نیست، بلکه به معنای آن است که در این حوزه مشکل جدی نداریم.
به گزارش ایسنا، محمدعلی جعفری در همایش علمی دانشگاه در تراز انقلاب اسلامی متذکر شد: اگرچه در ابعاد دفاعی و امنیتی در شرایط خوبی بسر می‌بریم و توان مدیریت و کنترل شرایط را داریم، اما در ابعاد سیاسی، فرهنگی، اجتماعی و اقتصادی وضع خوبی نداریم. نیاز آینده انقلاب در حوزه پاسداری از انقلاب اسلامی چیست؟ طبق فرمایش مقام معظم رهبری پاسداری یعنی« حفظ» و این «حفظ » سه پایه دارد که شامل به موقع بودن، درست بودن و غیرمحافظه کارانه بودن است.
وی اظهار کرد: پاسداری محافظه‌کارانه از انقلاب اسلامی طبق فرمایش مقام معظم رهبری یعنی حفظ انقلاب اسلامی موجود که مورد تایید ایشان نیست. به بیان دیگر پاسداری از انقلاب اسلامی در حال پیشرفت با تحقق اهداف بر زمین مانده انقلاب اسلامی مد نظر ایشان است که عینیت یافتن آن سخت است؛ چرا که با موانع زیادی در حوزه تفکرها و سبک‌های مختلف اداره کشور روبرو هستیم.
وی با کنایه گفت: البته مدیرانی که به رای مردم نیاز دارند فقط به جلب رضایت مردم توجه می کنند و همین مسئله مانع از تصمیم‌گیری درست آنان می شود. در حالی که تصمیم درست الهی باید به رفاه و رضایت جامعه ختم شود. اما روش های سنتی، عادت ها و اقدامات نابجا مانع تحقق این هدف است. امروز بیش از هر زمان دیگری به اخلاق و فضائل اخلاقی نیاز داریم. به جرات می گویم که امروز کمتر پزشکی داریم که با مریض با اخلاق خوب رفتار کند.
جعفری در پایان متذکر شد: تردید نداشته باشید که اگر اصول اسلام و قرآن در ابعاد سیاسی، اجتماعی، فرهنگی و اقتصادی رعایت شود و از سبک‌های غیراسلامی و غیرانقلابی در اداره کشور پرهیز شود، می‌توان به الزامات مورد نظر مقام معظم رهبری عینیت بخشید.

اصلاح طلبان از روحانی سرخورده هستند

کواکبیان گفت: اصلاح طلبان از دولت روحانی سر خورده اند و اگر اصلاح طلبان پای کار نباشند مشارکت پایین می‌آید.
به گزارش تسنیم، مصطفی کواکبیان نماینده مردم تهران در مجلس شورای اسلامی در هفتمین کنگره سراسری حزب اسلامی کار اظهار داشت: اصلاح‌طلبان از دولت فعلی سرخورده‌اند و می‌گویند ما با تمام وجود از دولت حمایت کردیم اما در این دوره بیشترین بی‌توجهی به اصلاح‌طلبان شده است. اگر اصلاح‌طلبان پای کار نباشند، مشارکت پایین می‌آید. کواکبیان افزود: مشکلات ما این نیست که ما بد عمل می‌کنیم و اصولگرایان بر سر کار بیایند؛ مشکل اصلی این است که با عملکرد بد، مردم دیگر از آمدن به پای صندوق‌های رای مایوس خواهند شد.

توصیه های وزیر اطلاعات به روحانیون

برخورد امنیتی با شبهه ها نتیجه ندارد

وزیر اطلاعات گفت: برخورد امنیتی با شبهه های عقیدتی و فکری موجب استحکام آن و تعصب طرفدارانش می شود و نتیجه لازم را ندارد.
به گزارش ایرنا، حجت الاسلام و المسلمین سیدمحمود علوی درمجمع طلاب و فضلای استان فارس مقیم قم با اشاره به هجمه گسترده دشمنان علیه دین مبین اسلام، افزود: برای برخورد با شبهه های فکری باید از قدرت منطق و ادبیات مبتنی برحسن خلق و رفتار حکیمانه همراه با مهر و محبت استفاده کرد.
وی با بیان این که دعوت پرخاشگرانه به دین و تعالیم دینی با ادبیات نامناسب نتیجه معکوس دارد، ادامه داد: اساس حرکت نظام اسلامی رفتار مبتنی بر ارزش های اخلاقی است و با استفاده از شیوه های مناسب رفتاری می توان درانجام فعالیت های مادی و معنوی موفق بود.
وی بیان کرد: روحانیان در تبلیغ معارف دینی جایگاه رفیعی دارند که باید قدر این موقعیت ممتاز را درتمام لحظه ها برای تاثیرگذاری بیشتر در جامعه دانست.
وزیر اطلاعات گفت: امروز داشتن اخلاق خردمندانه و دانش روشن برای تبلیغ دین و مذهب امری ضروری است، چرا که اکنون آسیب هایی که دین مردم را تهدید می کند، کم نیستند.
وی بیان کرد: امنیت نعمت ناشناخته ای است که اساس شکوفایی کشور در عرصه های علمی، اقتصادی، فرهنگی واجتماعی را فراهم می سازد. وی افزود: اگر در جامعه ای امنیت نباشد در دل مردم عقده جای می گیرد و خروجی آن به تکبر و عقده گشایی می انجامد، اما اگر انتقادها به صورت مودبانه مطرح شود و بستر پذیرش نقدهای سازنده وجود داشته باشد، ناهنجاری ها از بین رفته و رفتار کریمانه در جامعه گسترش می یابد و موجب رشد و تعالی آن می شود.
علوی با اشاره به این که احساس امنیت روانی از امنیت فیزیکی مهم تر است، تاکید کرد: ارزش حفظ حرمت و آبروی افراد از ایجاد امنیت فیزیکی بالاتر است و همه دستگاه های متولی باید احساس داشتن چنین امنیتی را در جامعه تقویت کنند.
وی بیان کرد: در صورت برقراری امنیت در جامعه، عبودیت انسان ها نیز تقویت می شود؛ در حکومت آرمانی امام عصر (عج) با برقراری امنیت عبودیت مردم گسترش می یابد.
وی ادامه داد: برقراری امنیت پایدار برای همه مردم وظیفه حکومت اسلامی است و بر اساس همین مساله است که رشد و پویایی جامعه محقق می شود.
وزیر اطلاعات گفت: حکومت اسلامی برای همه مردم امنیت ایجاد می کند و همگان در زیر این چتر قرار می گیرند؛ در حکومت اسلامی امنیت و عدالت باید برای مسلمانان و غیر مسلمانان برقرار شود همان گونه که حضرت علی (ع) بر احقاق حق زن یهودی در جامعه اسلامی پافشاری می کرد و حق او را فریاد می کشید.
علوی ، حساب کسانی را که علیه نظام و مردم دست به ماشه برده اند را از دیگران جدا دانست و افزود: باید با دشمنان به سختی برخورد کرد اما با کسانی که در درون نظام قرار دارند با عطوفت و مهربانی برخورد شود.
وی ادامه داد: اکنون وزارت اطلاعات ارتباط با مراکز تخصصی برای برخورد مستدل و منطقی با نحله های فکری و عقیدتی را جزو راهبردهای خود قرار داده است و برمبنای شرع عمل می کند.
وی بیان کرد: امام راحل و رهبر معظم انقلاب بارها بیان کرده اند که وزارت اطلاعات باید در چارچوب شرع و قانون حرکت کند. دستگاه امنیتی و اطلاعاتی قبل از بروز و ظهور انگیزه های مجرمانه با تدبیر و راهکار عقلانی جلوگیری می کند تا اقدام های پلیس نیز کاهش یابد و هزینه نظام را کاهش دهد.

راهکار امنیتی هزینه ساز است

وزیر اطلاعات اشراف اطلاعاتی، پیش بینی و پیشگیری چالش ها و ارائه هشدارها به مسئولان نظام برای علاج را وظیفه وزارت اطلاعات دانست و گفت: اگر مشکل فرهنگی، آموزشی، صنفی و اقتصادی به وجود بیاید باید با راهکارهای اجتماعی آن را برطرف کرد، چرا که رفع مشکل ها با راهکارهای امنیتی هزینه ساز است.
وی بیان کرد: اکنون امنیت جامعه مرهون اقدام های هوشمندانه و مبتنی بر دانش سربازان گمنام امام زمان (عج) است و رویکرد وزارت اطلاعات برمبنای رهنمود و راهبرد رهبر معظم انقلاب بر جذب حداکثری و دفع حداقلی بنا نهاده شده است.
وی به رتبه سوم محبوبیت وزارت اطلاعات در میان مردم در سال ۹۵ اشاره کرد و افزود: مردم باید با شنیدن اسم وزارت اطلاعات و حراست ها آرامش پیدا کنند و متخلفان به هراس بیافتند. علوی گفت: در اقدام های امنیتی و اطلاعاتی باید واقع بینانه عمل کرد و کاری به زندگی خصوصی مردم نداشت؛ نیت خوانی در مسائل امنیتی ممنوع است.
وی بیان کرد: با آمیختن تدابیر امنیتی و اخلاقی، اقدام های سنگین به راحتی برطرف می شود و دستگاه اطلاعاتی امروز حکیمانه و با تدبیر مسائل کشور را حل می‌کند.

خبر

رئیس دفتر تولیت حرم: این ربطی به ساده زیستی ندارد

حرم امام(ره) ۵۰۰۰هکتار بزرگتر می‌شود

رئیس دفتر تولیت حرم مطهر امام خمینی (ره) توضیحاتی را درباره زمین‌های خریداری شده در محدوده حرم امام (ره) و شهر آفتاب ارائه کرد.
حجت الاسلام علی جوادی‌راد اظهار کرد: حدودا ۵۰۰۰ هکتار زمین را تملک و خریداری کرده‌ایم. ۵۰۰۰ هکتار دیگر را هم باید بخریم و تملک کنیم. چون برای شهر آفتاب برنامه بسیار مدونی داریم، البته به دلیل کمبود بودجه و نداشتن منابع مالی تا به الان هنوز حرم امام(ره) را تمام نکرده‌ایم.
وی ادامه داد: بارها به حضرت حجت الاسلام حاج سید حسن آقا عرض کردیم اگر اجازه دهند ما به مردم اعلام کنیم، خواهید دید که مردم با حرم چه خواهند کرد اما این اجازه را نفرمودند و گفتند همین مقدار که مردم کمک می کنند کافی است.
رییس دفتر تولیت حرم مطهر حضرت امام خمینی(ره) در بخش دیگری از سخنانش بیان کرد: برنامه‌هایی که داریم و افقی که در آینده برای این منطقه از تهران ترسیم شده به بلندای روح امام این منطقه در دنیا خواهد درخشید اما مجبور هستیم آهسته حرکت کنیم و آن چه مردم می خواهند آن انجام شود. جوادی راد افزود: متاسفانه بعضی از زائرین و بعضی از مقدسین مقدس‌نما و مقدس مآب‌ها و بعضی از آنهایی که فکرشان به اندازه خودشان است، می‌گویند حرم امام با تشکیلاتی که ساخته شده مخالف ساده نشینی امام است، سوالی می کنند چرا امام(ره) که در یک اتاق زندگی می کرد حرمی با این عظمت برایش ساخته شده است؟
وی یادآور شد: از اول خلقت تا آخر خلقت و تاکنون که ما هستیم، ساده زیست‌تر از آقا امیرالمومنین (ع) وجود نداشته، علی(ع) آنچنان زندگی می‌کرد که نانی را که می‌خورد حسن و حسین (ع) نمی‌توانستند بخورند از این ساده زیست‌تر آیا داشتیم؟ اما الان این گنبد و بارگاه امیرالمومنین (ع) در نجف اشرف با آن همه وسعت منافات با ساده زیستی علی دارد یا نه؟ علی(ع) موقعی که زنده بود ساده زیست بود. امام هم موقعی که در حیات بود در همان اتاق بود. گنبد امیر المومنین (ع) بزرگ ترین آرم شیعه و معرف شیعه در دنیا است، امام(ره) آرم انقلاب اسلامی ایران و معرف انقلاب اسلامی ایران است. این انقلاب باید به انقلاب جهانی امام زمان (عج) متصل شود.

آگهی مزایده نوبت اول

در کلاسه اجرایی ۹۶۰۲۱۳جم آقای اصلان حیدری فرزند طی دادنامه صادره از شعبه اول دادگاه عمومی بیستون محکوم گردیده که ۱- پرداخت مبلغ ۳۹۷/۱۴۸/۶۷۰ ریال به عنوان محکوم به تا تاریخ نگارش نامه در حق محکوم له ۲- پرداخت مبلغ ۱۷/۵۰۰/۰۰۰ریال بابت نیم‌عشر در حق صندوق دولت که در این خصوص آقای قدرت‌اله نوری صفا فرزند احمد با سپردن وثیقه ملکی واقع در روستای دینار آباد ضمانت مشارالیه را نموده و با توجه به عدم معرفی محکوم علیه وفق ماده ۳ تبصره یک و پس از صدور حکم ضبط وثیقه مال توقیفی مطابق ماده ۱۱۴ قانون اجرای احکام مدنی از طریق مزایده به فروش خواهد رسید.
مشخصات منزل مسکونی
یک باب منزل مسکونی به مساحت ۲۶۴/۶۵ مترمربع و اعیانی آن نیز در دو قسمت و هر دو یک طبقه اول به مساحت ۱۳۲ مترمربع و مصالح بنایی، سقف طاق ضربی، داخل گچ و خاک، آشپزخانه سیمانی، فاقد نماسازی و دوم به مساحت ۲۰مترمربع انباری با مصالح بنایی و سقف طاق ضربی حدود ۱۲ سال ساخت، سیستم سرمایشی کولر آبی و گرمایشی بخاری و آبگرمکن گازی
قیمت پایه و نظریه کارشناسی:
با لحاظ جمیع عوامل فوق‌الذکر مکان قرارگیری ملک، قیمت‌های محلی منطقه، ملک فوق توسط کارشناس رسمی دادگستری ارزش کل شش‌دانگ ملک ۹۰۹/۰۰۰/۰۰۰ ریال ارزیابی و قیمت‌گذاری شده است.
زمان و مکان مزایده
زمان روز سه‌شنبه مورخ ۹۶/۱۰/۱۲ از ساعت ۱۱ الی ۱۱:۳۰ صبح در دفتر اجرای احکام مدنی دادگاه لالجین واقع در خیابان مهدیه دادگاه لالجین برگزار خواهد شد.
توضیح اینکه مزایده به صورت حضوری بوده و فروش مال توصیفی از قیمت پایه شروع و به بالاترین قیمت پیشنهادی فروخته خواهد شد از برنده مزایده ۱۰ درصد فی‌المجلس دریافت و الباقی ظرف مدت ۲۵ روز قابل وصول خواهد بود بدیهی است در صورت انصراف خریدار مبلغ ورایزی که به نفع صندوق دولت ضبط خواهد شد علاقمندان به شرکت در مزایده می‌توانند ۳ روز قبل از تاریخ برگزاری مزایده به دفتر اجرای مراجعه تا زمینه بازدید فراهم گردد کلیه هزینه‌ها (اعم از مبلغ قطعی و غیرقطعی) به عهده برنده مزایده می‌باشد در صورتی که روز مزایده به هر علتی تعطیل گردید مزایده فردای همان روز و رأس ساعت تعیین شده برگزار خواهد شد.
(م‌الف ۲۰۱۹)

آگهی موضوع ماده ۳ قانون و ماده ۱۳ آیین‌نامه قانون تعیین تکلیف وضعیت ثبتی اراضی و ساختمان‌های فاقد سند رسمی

برابر رأی شماره ۱۳۹۶۶۰۳۲۶۰۰۷۰۰۰۹۵۰ مورخه ۱۳۹۶/۸/۲۲ هیأت اول موضوع قانون تعیین تکلیف وضعیت ثبتی اراضی و ساختمان‌های فاقد سند رسمی مستقر در واحد ثبتی حوزه ثبت ملک بهار تصرفات مالکانه و بلامعارض متقاضی آقای امیرحسین کریمی‌وزیر فرزند حسین به شماره شناسنامه ۴۰۴۰۳۷۳۶۵۰ صادره از بهار در سه دانگ مشاع از اعیانی ششدانگ یک باب خانه به مساحت ۱۵۷/۵۱ مترمربع قسمتی از پلاک ۲۳۹۶ فرعی از ۱۳۹ اصلی واقع در بهار بخش چهار همدان خریداری مع‌الواسطه از مالک رسمی آقای قاسم فرزند احمد و حسین نوری محرز گردیده است. لذا به منظور اطلاع عموم مراتب در دو نوبت به فاصله ۱۵ روز آگهی می‌شود، در صورتی که اشخاص نسبت به صدور سند مالکیت متقاضی اعتراضی داشته باشند می‌توانند از تاریخ انتشار اولین آگهی به مدت دو ماه اعتراض خود را به این اداره تسلیم و پس از اخذ رسید، ظرف مدت یک ماه از تاریخ تسلیم اعتراض، دادخواست خود را به مراجع قضایی تقدیم نمایند. بدیهی است در صورت انقضای مدت مذکور و عدم وصول اعتراض طبق مقررات سند مالکیت صادر خواهد شد.(م‌الف ۲۰۸۶)
تاریخ انتشار نوبت اول: ۱۳۹۶/۹/۲۵
تاریخ انتشار نوبت دوم: ۱۳۹۶/۱۰/۱۰

هادی یوسفی عطوف
رئیس ثبت اسناد و املاک بهار

آگهی موضوع ماده ۳ قانون و ماده ۱۳ آیین‌نامه قانون تعیین تکلیف وضعیت ثبتی اراضی و ساختمان‌های فاقد سند رسمی

برابر رأی شماره ۱۳۹۶۶۰۳۲۶۰۰۲۰۰۰۸۸۱-۱۳۹۶/۹/۱۴ هیأت اول موضوع قانون تعیین تکلیف وضعیت ثبتی اراضی و ساختمان‌های فاقد سند رسمی مستقر در واحد ثبتی حوزه ثبت ملک کبودراهنگ تصرفات مالکانه و بلامعارض متقاضی آقای علی بهرامی فرزند اسداله به شماره شناسنامه ۲۵۱۵ صادره از کبودراهنگ در یک قطعه زمین مزروعی به مساحت ۱۹۶۸۴/۵۹ مترمربع پلاک ۱۲۶۷ فرعی از ۲۴۵ اصلی بخش ۴ همدان واقع در قباق‌تپه خریداری بالواسطه از مالکین رسمی آقایان روح‌اله مولایی، فغانعلی قهاری و اسداله بهرامی محرز گردیده است. لذا به منظور اطلاع عموم مراتب در دو نوبت به فاصله ۱۵ روز آگهی می‌شود، در صورتی که اشخاص نسبت به صدور سند مالکیت متقاضی اعتراضی داشته باشند می‌توانند از تاریخ انتشار اولین آگهی به مدت دو ماه اعتراض خود را به این اداره تسلیم و پس از اخذ رسید، ظرف مدت یک ماه از تاریخ تسلیم اعتراض، دادخواست خود را به مراجع قضایی تقدیم نمایند. بدیهی است در صورت انقضای مدت مذکور و عدم وصول اعتراض طبق مقررات سند مالکیت صادر خواهد شد.(م‌الف ۳۸۳)
تاریخ انتشار نوبت اول: ۱۳۹۶/۹/۲۵
تاریخ انتشار نوبت دوم: ۱۳۹۶/۱۰/۱۱

قدیر یوسفی‌نیا، رئیس ثبت اسناد و املاک کبودراهنگ

پیام تاریخ، تمدن و فرهنگ مادستان
The Message Of Madestan's History & Civilization & Culture
روزنامه همدان پیام
۵
شنبه ● ۲۵ آذرماه ۱۳۹۶ ● شماره ۳۰۸۳
جامعه
ejtemaei@hamedanpayam.com

کشف ۶۰۰ تن مواد مخدر در سطح کشور

از ابتدای امسال تاکنون ۶۰۰ تن مواد مخدر در کل کشور کشف شده است.
معـــاون مقابله با عرضه و امور بین الملل ســـتاد مبارزه با مواد مخدر نهاد ریاســـت جمهوری گفت: همچنین از ابتدای امســـال تاکنون ۵۱ تن مواد مخدر توسط مرزبانی در طول مرزها کشف شد.
اســـدا... هادی نژاد در ادامه به کشـــف ۲۹۰ تن پیش ســـاز مواد مخدر در گمرکات کشـــور طی پارسال اشـــاره و بیان کرد: عمده محموله های سنگین مـــواد مخـــدر از طریق تانکرهای حامل نفت و گاز و ســـیمان وارد کشـــور می شـــوند که طبق هماهنگی با گمرکات، همه تانکرهای ورودی به کشـــور اسکن می شوند.

تنها ۲۵درصد مکان زندگی معلولان مناسب‌سازی شده است

رئیس سازمان بهزیستی معتقد است که تنها ۲۵ درصد مکان زندگی برای معلولان در ایران مناسب‌سازی شده است.به گزارش ایسنا، محسنی بندپی گفت: در سه سال گذشته تاکنون راهبرد توسعه اقدامات پیشگیرانه در زمینه‌ی شیوع معلولیت‌ها و آسیب‌های اجتماعی از اولویت‌های این سازمان بوده است .رئیس سازمان بهزیستی کشور با اشاره به اینکه برای ۷۵ درصد کودکان زیر یک سال اقدامات غربالگری در زمینه های شنوایی و بینایی و غیره انجام می‌شود، افزود: برای بیش از ۳ میلیون کودک غربالگری چشم انجام می‌دهیم .وی با بیان اینکه در بحث اعتیاد، طلاق و حاشیه نشینی اقدام و عمل بر عهده‌ی سازمان بهزیستی است، خاطرنشان کرد: سامانه‌ی تلفنی ۰۹۶۳۸ جهت مشاوره ایجاد شده است .

اگر ازمنطق قرآن در درس‌ها استفاده می‌شد دانش‌آموزان دیندارتری داشتیم

اگر ازمنطق قرآن در درس‌ها استفاده می‌شد امروز دانش آموزان دیندارتری داشتیم. به گزارش ایسنا، معاون پرورشی و فرهنگی وزیر آموزش و پرورش گفت: اگر کسی با قرآن مانوس شود جایگاه ائمه از مسیر قرآن برایش مشخص خواهد شد.مهدی فیض با اشاره به این که باید انسان متقی احکام را بپذیرد، تصریح کرد: با آشنایی با قرآن می توانیـــم در جزئیات تقلید کنیم.وی افزود: قرآن می‌تواند جایگاه ائمه را برای ما تبیین کند و این به شرط سرمایه گذاری است البته به شرط تدبر در قرآن نه تنها فقط قرائت. فیض خاطرنشـــان کرد: متاسفانه، منطق ســـازی از سر دلسوزی در دین خطایی است که صورت گرفته و از این منطق خود ساخته به جای منطق قرآن استفاده می کنیم.

تاکید رئیس شورای اسلامی شهر همدان بر ادامه کاوش ها

دست همراهی شهردار و شورا در پروژه میدان

▪ ایجاد موزه شیشه‌ای از مصوبات جدی شورای شهر خواهد بود

» مریم مقدم

۱۶ مرداد ماه ۱۳۹۶ وقتی اجرای پروژه پیاده‌راه‌ســـازی میدان امام خمینی(ره) و خیابان اکباتان شهر همدان کلید خورد شاید کمتر کسی تصور می‌کرد قرار است به حکم تیشـــه و کلنگ تاریخ در پایتخت تاریخ و تمدن ایران زمین به حرف آید .
آن روز منابع خبری شهرداری همدان اعلام کردند قرار است پس از پایان یافتن پیاده‌راه‌سازی بوعلی سینا طرح پیاده‌راه ســـازی بقیه خیابان‌های منتهی به میدان مرکزی شهر همدان (میدان امام خمینی(ره) به اجرا درآید.
تحول و تغییر بافت شهری با هدف بیشتردر زمینه تحقق توسعه گردشگری پس از سالها در حالی رقم خورد که شهر به چند قدمی تغییر سیمای شهر نزدیک شد و از آن پس به واسطه تبدیل شدن خیابان های شعاعی به پیاده مســـیر تردد مردم و گردشـــگران بـــه گونه ای محسوس تغییر پیدا کرد . چند ماه از آغاز اجرای طرح پیاده‌راه‌سازی اکباتان و میدان امام شهر همدان نگذشته بود که خبر کشف تابوت ســـنگی و یافته‌های دیگر تاریخی در این منطقه رسانه‌ای شد. این اتفاق در اوایل پاییز ۹۶ شـــرایط متمایزی را برای مرکزی‌ترین نقطه شهر همدان رقم زد شرایطی که رسانه‌ها و ارگان‌های متعدد را برای تصمیم‌گیری‌های متعدد پای کار آورد. این در حالی است که رویداد کشف اثار تاریخی در میدان همزمان بـــا انتخاب عباس صوفی با رای قاطع شورای شهر به عنوان شـــهردار همدان بوده که توقع پیگیری و تدبیری شایسته به پروژه های در دست اقدام شـــهری به ویژه کاوش های میدان مرکزی شهر را بیشتر کرده اســـت. رئیس شورای شهر در گفتگو با همدان پیام در پاســـخ به دغدغه های شهروندان بر پیگیری جدی کاوش هـــای میدان و موضوع موزه شـــدن آن با همراهی شـــهردار جدید و حمایت از طرح های صوفی تاکید دارد.صوفی با این انتظارات و حمایت ها قرار اســـت امروز د رماسمی معارفه شود. این اتفاقات بهانه‌ای شـــد تا گفتگویی را با "ابراهیم مولوی " رئیس شـــورای اســـلامی شهر همدان انجام دهیم که خواهید خواند:

از چگونگی شـــروع اجرای طرح پیاده‌راه‌ســـازی در خیابان اکباتان و میدان امام شهر همدان بگویید؟

برحسب مصوب شورای عالی شهر سازی و معماری ایران پیـــاده‌راه خیابان بوعلی و اکباتان با انتخاب مشـــاور و پیمانکاران از تابســـتان ۱۳۹۶ با سرعت قابل قبولی آغاز شد.

اجرای طـــرح پیاده راه‌ســـازی چگونه با کاوش‌های باستان‌شناسی گره خورد؟

به واسطه دایره ۱۶۰ متری میدان امام شهر همدان و فضای ۲۵ متری میدان نظر بر این بود که آب‌نما در این منطقه احداث شود به همین منظور مجوز خاکبرداری حدود یک متر از میراث فرهنگی اســـتان اخذ شد که در حین این کار پیمانکاران و مجریان طرح به یک ســـری شواهد و یافته های تاریخی برخورد کردند . پس از این اتفاق کارشناسان حوزه میراث فرهنگی، ســـازمان مســـکن و شهرســـازی و شـــهرداری در جلسات تصمیم‌گیری متعدد بحث‌هـــای زیادی را پیرامون چگونگی ادامه روند کار تشـــکیل دادند و تصمیم بر آن شـــد که خاکبرداری چند روزی متوقف شود .

در موردآثار مکشـــوفه در حین اجرای طـــرح پیـــاده‌راه ســـازی توضیحاتی را بفرمایید؟

بخشـــی از آثار زیرزمینـــی در حفاری‌های میدان امام شـــامل ۲ تابوت سنگی، آسیاب خانگی قدیم و ســـفال‌های مختلف و چند سرنیزه بود که کشف شد . طبق گفته اساتید دانشگاه بوعلی‌سینا این وسایل و ابزار متعلق به دوره ســـلوکیان و مادی است و قرار شد این کاوش و ترانشه برداری ادامه پیدا کند و پس از آن با بازدید مدیر ارشد استان مقرر شـــد کاوش‌ها ادامه پیدا کند و دستیابی به یافته‌های بیشـــتر محقق شود . پس از آنکه کاوش‌ها بیشتر شد تصمیم برای ایجاد موزه شیشـــه‌ای در میدان امام شهر همدان اتخاذ شد.

از قبل تصمیم بر آن بود طرح آب نما در میدان مرکزی شـــهر به اجرا درآید و حالا این تصمیم به ایجاد یک موزه زیرزمینی شیشه‌ای تغییر پیدا کند آیـــا تغییر تصمیم‌گیری در حوزه گردشگری بررسی شده است؟

ایـــن تصمیم‌گیری در حال حاضر در قالب یک پیشـــنهاد در حال بررسی است که به احتمال زیـــاد اجرا خواهد شـــد. اما آنچه اهمیت دارد این اســـت که در کشـــورهای حوزه خلیج فارس آب نماهای متعدد برای جذب گردشـــگر وجود دارد و طبیعتاً هیچ گردشگری به قصد دیدن آب‌نما به همدان نخواهد آمد اما همان گردشگران نمی‌توانند از کنار وسوســـه بازدید از موزه شیشـــه‌ای به ســـادگی بگذرند و حتماً این موزه برای گردشـــگران یک عامل انگیزشی برای سفر خواهد بود .
کما اینکه ایجاد مـــوزه می‌تواند ویترینی از واقعیت یافته‌های تاریخی همدان از اعماق یافته‌هایی کـــه می‌تواند به معنای واقعی به پایتخت تاریخ و تمدن بـــودن ایران زمین معنابخشند.

ابراهیم مولوی رئیس شورای شهر همدان

تصمیم شـــورا بـــرای ادامه کار کاوش در میدان امام شهر همدان چه خواهد بود؟

بر اســـاس رونـــد فعالیت پیمانـــکاران و باستان‌شناسان حاضر در محل اجرای پروژه قرار شد باستان‌شناسان که از اساتید دانشگاه بوعلی‌سینا و کارشناســـان میراث فرهنگی هستند کار را برای کشف یافته‌های جدید تا دستیابی به شـــواهد و قراین تازه‌تر ادامه دهند و اگر نتایج غیر از این بود به کاوش‌ها پایان داده شود .

ایجـــاد مـــوزه شیشـــه‌ای چقدر در میدان امام جدی است و آیا بـــه واقع فکری می‌کنیـــد ایـــن طرح اجرایی است؟

ایجاد موزه شیشـــه‌ای در میـــدان امام شـــهر همدان در حال حاضـــر یکی از مصوبات اصلی شوراست و به صـــورت قطعی این مصوبه به اجرا در خواهد آمـــد امـــا اینکـــه در چه متـــراژی و با چـــه المانی نیاز بـــه تصمیم‌گیریهای کارشناسی‌تر خواهد داشـــت که در آینده در زمینه آن بیشـــتر و با جدیت جلســـات کارشناسی را تشکیل خواهیم داد.
پس از آنکه کار به یک مرحله منطقی برسد حتماً برای کســـب طرح المان و میدان امام اقدام به انتشار فراخوان‌های گسترده خواهیم کرد تا بهترین ایده‌ها را از سراســـر کشور جمع کنیم.

آیا معماری شـــهری همدان این امکان را برای ایجاد تغییرات شهری دارد؟

از سال ۱۳۳۰ به بعد و شاهکارهای معماری هوشنگ سیحون که برای همدان به عنوان داشـــته‌های غنی معماری به جا ماند دیگر در این استان شاهد خلق شاهکار معماری نبوده‌ایم.
لازم اســـت از عصـــر حاضرنیزردپای یک المان فاخر معمـــاری در همدان به جا ماند چه اتفاقی شـــاخص‌تر از موزه شیشـــه‌ای میدان امام شـــهر همدان که سالها به عنوان یادگار ارزشـــمند از عصـــر حاضر برای ما خواهد ماند

برای اجرای طرح موزه شیشه‌ای میدان امام شهر همدان آیا اعتبارات کافی تخصیص خواهد یافت؟

از نظـــر اعتبار اجرای این طرح مشـــکلی نخواهیم داشـــت چرا که تأکید استاندار و پیگیری نمایندگان مردم همدان در مجلس شورای اسلامی برای جذب اعتبار هم همین مهـــم را تأیید می‌کند و قطع به یقین از نظر اعتبار مشکل نخواهیم داشت.
در حال حاضر هـــم ۷ میلیارد تومان اعتبار برای اتمام پروژه پیاده‌راه بوعلی‌سینا هزینه شد و همین میزان اعتبار نیز به اجرای طرح پیاده‌راه سازی خیابان اکباتان اختصاص پیدا کرده است.
از این فرصت اســـتفاده می‌کنم از تحمل و صبوری مردم برای انجام کاوش‌ها و اجرای پروژه پیاده‌راه‌ســـازی قدردانی می‌کنم.و از مردم می‌خواهم به نمایندگانشان در شورای شهر و مسئولان شـــهری اعتماد کنند این اتفاق برای همدان یک نقطه عطف است.
به واسطه اجرای یک پروژه حالا آثار تاریخ و تمدن ایران زمین نمایان شده است و ما به هیچ عنوان این آثار را زیر بتن دفن نخواهیم کرد، چرا که به دنبال آن هستیم در راستای کمک به شهر همدان از فرصتی که سال‌ها در دل خـــاک نهفته مانـــده و حالا خود را نمایان کرده است با هدف به توسعه رساندن صنعت گردشـــگری و جذب گردشـــگر استفاده کنیم.
حالا زمان آن رســـیده اســـت تا به واسطه بـــه نمایش گذاشـــتن لایه‌هـــای زیرین و مرکزی‌ترین نقطه شهر به عنوان " پایتخت تاریخ و تمدن ایران زمین" بیش از گذشته عینیت‌بخشیم.

خبـر

کتاب‌های کمک آموزشی هدف‌های سند تحول را نشانه گرفته اند

معاون پژوهشی وزیر آموزش و پرورش گفت: کتاب‌های آموزشی غیراستاندارد نه تنها در فرایند یاددهی یادگیری اختلال ایجاد می کنند بلکه بالاتر از آن، هدف‌های سند تحول بنیادین را نشانه‌گرفته‌اند.
به گزارش شبســـتان، حجت الاسلام و المســـلمین محی الدین بهرام محمدیـــان، معاون وزیر و رئیس ســـازمان پژوهـــش و برنامه‌ریزی آموزشی با بیان این مطلب افزود: کتاب‌های آموزشی و کمک درسی غیر اســـتاندارد، مانع تحقق مفاد سند تحول بنیادین و یا برنامه درسی ملی هستند.
وی افزود: ســـند تحول یا برنامه درســـی ملی، گریز از میدان حافظه محوری و ورود به میدان خلاقیت، تفکر و اندیشه را برای ما تکلیف کرده، همانطور که اولین عنصر از عناصر پنج‌گانه برنامه درســـی ملی، ارتقای تفکر و حکمت است.
حجت الاســـلام محمدیان بیان کرد: وقتی کتاب‌های غیراســـتاندارد آموزشی و کمک درسی به میدان می‌آیند، امکان و فضایی برای اندیشه و حکمت باقی نمی‌گذارند.
معاون وزیر آموزش و پرورش با اشاره به این که یکی از آثار رویکرد حل مسئله و توانمند شـــدن دانش‌آموز برای حل مسئله، ایجاد لذت یادگیری است، خاطرنشان کرد: کتاب‌های کمک آموزشی و آموزشی، لـــذت یادگیری را محو می‌کند و در بیـــن دانش‌آموزان از بین می‌برد چون بچه‌ها تلاشی انجام نمی‌دهند و برای حل مسئله کاری نکرده‌اند، در حالی که دانش‌آموزان اگر خود مسئله را بفهمند و آن را حل کنند، از این فهم خود لذت برده و از درک خود دفاع می‌کنند.
رئیس سازمان پژوهش و برنامه‌ریزی آموزشی با تاکید بر این که آفت کتاب‌های آموزشی و کمک آموزشی غیراستاندارد، تنها ایجاد اختلال در فرایند یاددهی- یادگیری نیســـت، تصریح کرد: این کتاب‌ها حتی در صورت اســـتاندارد بودن هم، ذهن و فکر دانش آموزان را راحت طلب و تنبل بار می‌آورد. بچه‌ها باید به جای کتاب آموزشی و کمک آموزشی، کتاب‌های علمی و کتاب‌هایی که دانش آنها را توسعه دهد، بخوانند.

برنامه دولت دوازدهم انتقال قدرت به نسل جوان است

وزیر ورزش و جوانان در خصوص توجه ویژه این وزارتخانه به امور جوانان گفت: پرکردن اوقات فراغت و ورزش کردن جوانان در همه کشـــورهای دنیا به عهده وزارت ورزش است اما تامین مسکن برعهده ما نیست.
به گزارش فرارو گفت: از شـــهدای زیادی خاطرات بسیاری دارم به خصوص در زمان جنگ تحمیلی که در خدمت شهید کلانتری بودیم و ایشان به من محبت و اعتماد خاصی داشتند.
ســـلطانی فر ورزش را مناســـب ترین ابزار بـــرای تحکیم وحدت و افزایش غرور ملی دانســـت و گفت: موفقیت در ورزش باعث شور و شـــعف ملت و یکپارچگی اقوام می شـــود. دو باشگاه استقلال و پرسپولیس با هزینه جاری حدود ۸۰ میلیارد تومان، اوقات فراغت ۴۰ الی ۵۰ میلیون نفر را پر می کنند و البته یک ریال از این هزینه ها را هم دولت نمی دهد. در کدام حوزه دیگر چنین ابزار ارزانی با این برد قوی وجود دارد؟ ســـلطانی فر توسعه ورزش همگانی را یک وظیفه بسیار مهم عنوان کرد و افزود: باید مردم را تشویق به ورزش کنیم تا با حفظ سلامتی آنها جلوی بســـیاری از هزینه های گزاف درمانی را بگیریم. در کنار آن کار کردن روی ورزش های مادر و کشـــف استعدادها در مناطق محروم، روستایی، عشایری و دورافتاده ما را به سمتی می برد که در المپیک ۲۰۲۰ در کنار چهار رشته ای که در المپیک های قبلی به مدال رسیدیم در دو، سه رشته جدید مثل کاراته و سنگنوردی مدال کسب کنیم و باعث عزت و افتخار کشور شویم.
وزیر ورزش و جوانان در خصوص توجه ویژه این وزارتخانه به امور جوانان گفت: پرکردن اوقـــات فراغت و ورزش کردن جوانان تقریبا در همه کشورهای دنیا به عهده وزارت ورزش است. ابزار امور دیگر مثل تامین مسکن، تحصیل و اشتغال جوانان دست ما نیست اما برنامه ریزی و هماهنگی آن با دیگر نهادها به عهده این وزارتخانه است.

نیش و نوش

همدان‌پیام: ۹۰ درصد قاچاق از مبادی رسمی کشور است
فکر کنم از طرف همون آدم‌های رسمی هم وارد می‌شه!!
ایرنا: وزیرکشور: ۱۰هزار مسکن موقت برای زلزله زدگان غرب کشور احداث می شود
مسکن دائمشون اینجوری شد خدا به داد برسه اگه تو مسکن موقت زندگی کنن چی می‌شه!!
فرارو: تصویب اساسنامه صندوق حمایت از توسعه مدارس غیردولتی پس از ۲۰ سال
حالا این اساسنامه فسیل نشده باشه خوبه!!
ایسنا: دستگیری اراذل و اوباش فضای مجازی
بالاخره یکی هم پیدا شد که این فضا رو سروسامان بده!!
همدان: نخبگان در همدان نمی‌مانند
بدون شرح!!
ایرنا: سرلشکر فیروزآبادی: ترامپ دلال شرکت های اسلحه سازی است
پس به جز رئیس جمهوری کار دلالی هم میکنه بالاخره زندگی سخته باید یه جورایی تامین معاش کنه دیگه!!
همشهری: قربانیان تصادف‌های دانش آموزی امسال بیشتر از پارسال
هر سال می‌گیم دریغ از پارسال!!
کیهان: باند بزرگ جعل اسکناس در کرمانشاه متلاشی شد
فکر کردن زلزله اومده دیگه اونجا بی‌قانونی شده!!
اطلاعات: موگرینی: اجازه نمی‌دهیم برجام نابود شود
عجب به ایران وفاداره!!
مهر: روند سلامت زنان از ۲۷ سال قبل منفی شده در حالی که سلامت مردان بهتر شده است
بدون شرح!!
فارس: انتخاب قدس شـــریف به عنوان پایتخت رژیم صهیونیستی، عامل نابودی اسرائیل است
با دست خودشون گورشون رو کندند!!
ایســـنا: تقلید و خودنمایی از علل مهـــم گرایش نوجوانان به مصرف مواد مخدر و دخانی
آخه دیگه دود خوردن چه خودنمایی داره؟!!

حوادث

۳ هزار عدد قلیان امسال در همدان جمع آوری شد

مدیر گروه مهندســـی بهداشـــت محیط و حرفه ای دانشگاه علوم پزشـــکی همدان گفت: ســـه هزار و ۵۰۰ عدد قلیان از ابتدای امسال تاکنون از اماکن توریستی، تفریحی و فضای باز جمع‌آوری شده است.
به گزارش تسنیم، حسینعلی نوروزی بیان کرد: برای جمع آوری قلیان از فضاهای سبز" پارک ها و سایر مکان هایی که متولی آن شهرداری است، نیازمند مداخله و همکاری بیشتر شهرداری هستیم.
وی اظهـــار کـــرد: در جمـــع آوری قلیـــان از اماکـــن عمومـــی مسقف"رســـتوران‌ها و ســـفره‌خانه ها وضعیت خوبی داریم و اداره اماکن همکاری و هماهنگی خوبی در این زمینه دارد.
وی افزود: گشت های مشـــترک با همراهی عوامل نیروی انتظامی و شهرداری در پارک ها و فضای سبز نیز انجام می شود با این وجود از شهرداری می‌خواهیم با جدیت بیشتری کار را دنبال کند.
مدیر گروه مهندسی بهداشت محیط و حرفه ای دانشگاه علوم پزشکی همدان اضافه کرد: متولی پارک ها"گنجنامه" فضاهای ســـبز و بیشتر اماکن تفریحی ، شـــهرداری اســـت بنابراین برای ریشه‌کنی قلیان از همدان نیازمند برخورد جدی‌تر شهرداری هستیم.
نوروزی درباره شـــگرد جدید عرضه کننـــدگان قلیان گفت: عرضه کنندگان قلیان اقدام به چاپ تراکت هایی همراه با شماره تماس خود می‌کنند و از متقاضیان می‌خواهند تا تنها با گرفتن یک شـــماره قلیان را در محـــل حضور خود تحویل بگیرند.وی ادامـــه داد: با همکاری دادستان شهرستان همدان شماره تماس عرضه کنندگان قلیان پیگیری شد تا با آنها برخورد قانونی شود.وی تاکید کرد: عرضه قلیان متناسب با تقاضای آن است بنابراین اگر مردم نسبت به آسیب های قلیان آگاه باشـــند و از آن دوری کنند بدون شک شاهد شهری پاک و بدون دود قلیان خواهیم بود.استان همدان فاقد قلیان سرا بوده و تاکنون هیچگونه مجوزی برای عرضه قلیان صادر نشده است.

مهار آتش سوزی در چهار نقطه همدان در ۲۴ ساعت گذشته

نیروهای این سازمان آتش سوزی در چهار منطقه شهر همدان را در ۲۴ ساعت مهار کردند.
رئیس سازمان آتش نشانی همدان گفت: آتش سوزی های مهار شده شـــامل حریق منزل در شهرک مدنی، حریق خودرو در دیزج، حریق لاستیک در بلوار ارم و حریق پیک نیک در شهرک الوند بوده است.
محمدرضـــا بیاناتی اضافه کرد: همچنین هشـــت مورد عملیات امداد و نجات شـــامل نجات افراد محبوس شـــده در آسانسور در سعیدیه، مجتمع مســـکونی و پل عابر پیاده در شـــهرک مدنی، حریق منزل در اســـتادان و میدان مفتح و حادثه تصادف خودرو در میدان امام حسن (ع) و شـــهرک مدنی توسط آتش نشانان به انجام رسید.بیاناتی افزود: هفت شـــهروند نیز در این حوادث توسط آتش نشـــانان همدانی با حضور به موقع نجات یافتند.وی خاطرنشان کرد: در مدت ۲۴ ساعت شـــهروندان ۳۷۰ بار با ســـامانه ۱۲۵ تماس گرفته اند که از این تعداد تماس ۱۲ مورد منجر به عملیات شـــده، ۱۳ تماس جهت مشاوره و راهنمایی، ۳۷ تماس اشتباه و متاسفانه ۳۰۸ مورد ایجاد مزاحمت بوده است.آتش ســـوزی و خرابی و گرفتاری در آسانسور بیشترین حجم عملیات های آتش نشانان همدانی را به خود اختصاص داده است.

دانشگاه

مهلت ثبت نام در کنکور ارشد ۹۷ تا ۲۶ آذر تمدید شد

مهلت ثبت نام در آزمون کارشناسی ارشد سال ۹۷ دانشگاه ها و موسسات آموزش عالی از جمله دانشگاه آزاد تا ساعت ۲۴ یکشنبه ۲۶ آذر تمدید شد.
مشـــاور عالی سازمان ســـنجش گفت: با توجه به مهلت اعلام شده برای ثبت نام در آزمون کارشناســـی ارشد ســـال ۹۷، به داوطلبان توصیه می شود که هرچه سریع تر نســـبت به ثبت نام در این آزمـــون اقدام کنند. همچنین افرادی کـــه تاکنون در این آزمـــون ثبت نام کرده اند می توانند تا این تاریخ نســـبت به ویرایش اطلاعات ثبت نامی خود اقدام کنند.
حسین توکلی در گفتگو با مهر افزود:ثبت‌نام برای آزمون کارشناسی ارشد ناپیوسته سال ۱۳۹۷ منحصراً به صورت اینترنتی و از طریق ســـایت www.sanjesh.org انجام خواهد پذیرفت و دفترچه راهنمای ثبت نام شامل شرایط عمومی و اختصاصی، مقررات وظیفه عمومی، مقررات اتباع غیر ایرانی و توضیحات سهمیه ها بر روی سایت سازمان سنجش منتشر شده است.

نکته

کاهش حملات قلبی با مصرف روزانه پنیر

به گفتـــه محققان بنیاد قلب انگلیس، با وجود اینکه پنیر چرب اســـت، اما مصرف مقـــداری معین از آن می‌تواند تا حد زیادی بـــرای در امان ماندن از بیماری‌های قلبی و سکته مغزی مؤثر باشد.
به گزارش خبرنگار فارس، نتایج تازه‌ترین بررسی‌های انجام شده در بنیاد قلب انگلیس نشان داده است، مصرف روزانه مقداری پنیر می‌تواند خطر حمله قلبی و سکته مغزی را کاهش دهد. به گفته محققان، با وجود اینکه پنیر چرب است، اما مصرف مقداری معین از آن می‌تواند تا حد زیادی برای در امان ماندن از بیماری‌های قلبی و سکته مغزی مؤثر باشد.پژوهشـــگران بنیاد قلب انگلیس در این مطالعه باور دارند، مصرف روزانه ۴۰ گرم پنیر منجر به افزایش سطح "کلســـترول خوب" می‌شود و می‌تواند خطر حمله قلبی را تا ۱۴ درصد و ســـکته مغزی را تا ۱۰ درصد کاهش دهد. براساس نتایج به دست آمده، دریافت به اندازه پنیر، علاوه بر افزایش ســـطح کلسترول خوب، سطح کلسترول بد را نیز کاهش می‌دهد.

بهداشت

مهمترین چالشهای درمان سرطان در کشور میزان مرگ ومیر ناشی از سرطان

رئیس اداره سرطان وزارت بهداشت با اشاره به مهم ترین چالش های درمان سرطان در کشور گفت: میزان مرگ و میر ناشی از سرطان در جهان تا سال ۲۰۳۰ به ۱۳ میلیون نفر می رسد.
به گـــزارش مهر، علی قنبری مطلـــق با بیان اینکه ســـالیانه ۵۶ میلیون مرگ بـــه دلیل بیماری های غیرواگیر در جهان رخ مـــی دهد، گفت: مرگ و میر و موارد ابتلا ناشـــی از ســـرطان در جهان رو به افزایش است و پیش بینی می شـــود که در ســـال ۲۰۳۰، حدود ۱۳ میلیون نفر جـــان خود را به دلیل سرطان از دست می دهند.
مطلق گفت: در ایران شمار ابتلا به سرطان کمتر از متوسط جهانی است و در مردان ۱۳۴ نفر در هر ۱۰ هزار مورد و در زنان ۱۶۵ در هر ۱۰ هزار مورد اســـت که شـــیوع ابتلا به سرطان در جهان در مردان ۲۰۵ و زنان ۱۶۵ است.

پیام تاریخ، تمدن و فرهنگ مادستان
The Message Of Madestan's History & Civilization & Culture
روزنامه همدان پیام
۶
شنبه ● ۲۵ آذرماه ۱۳۹۶ ● شماره ۳۰۸۳
اقتصاد
eghtesad@hamedanpayam.com

گمرک ادعای قاچاق خودروهای لوکس را تکذیب کرد

گمرک جمهوری اسلامی ایران در واکنش به سخنان رییس فراکسیون مبارزه با مفاسد اقتصادی مجلس شورای اسلامی، اعلام کرد: ادعای ورود ۵۳۶۲ دستگاه خودرو لوکس و ۶۰۰ دستگاه دیگر، به صورت قاچاق کذب محض است.

به گزارش ایرنا، «امیر خجسته» رییس فراکسیون مبارزه با مفاسد اقتصادی مجلس شورای اسلامی، ۲ موضوع مجزا را درباره قاچاق خودرو از گمرک های کشور مطرح کرد: نخستین مورد آن به واردات ۵۳۶۲ دستگاه خودرو لوکس برمی گردد و مورد بعدی درباره ورود ۶۰۰ دستگاه خودرو توسط خانم م.د.د است.

شبکه پیام رسان گمرک جمهوری اسلامی ایران چهارشنبه در بیانیه ای نوشت: متاسفانه این نماینده مجلس با استناد به پاره ای از گزارش های دفتر بازرسی گمرک ایران در سال های گذشته در خصوص برخی پرونده ها، موضوعات را وارونه جلوه داده است و باید پاسخ دهد چگونه این خودروها در داخل کشور شماره گذاری شده اند و آیا پروانه گمرکی یا پته الکترونیکی برای این خودروها صادر شده است یا خیر.

در توضیح گمرک آمده است: اینکه این خودروهای لوکس با استفاده از کارت های بازرگانی یکبارمصرف وارد کشور شد و کارت بازرگانی به نام یک پیرزن روستایی بود و پس از واردات مالیات کارت پرداخت نشده است، آیا به گمرک مربوط می شود و باید گمرک پاسخگو باشد یا نهادی که برای او کارت بازرگانی صادر کرده است؟

در این بیانیه یادآوری شده است: با عنایت به مصوبه دهم تیرماه ۱۳۸۲ هیات وزیران واردات انواع خودرو و کامیون و ماشین‌آلات راهسازی منوط به داشتن نمایندگی خدمات پس از فروش و اخذ گواهی نمایندگی از مرکز اصناف وزارت صنعت، معدن و تجارت، گواهی های سه‌گانه سازمان‌های ملی استاندارد، سازمان حفاظت محیط زیست و سازمان بهینه سازی مصرف سوخت است.

«همچنین با توجه به لینک ارتباط الکترونیکی گمرک ایران با سازمان‌های همجوار از جمله صدور کارت ترخیص راهور ناجا (مرکز شماره‌گذاری نیروی انتظامی جمهوری اسلامی ایران)، در عمل امکان ورود غیرقانونی خودرو و صدور پلاک میسر نیست».

سومین روز نمایشگاه بین‌المللی چاپ و بسته‌بندی تهران سپری شد

خجسته: پیش‌بینی می‌کنم دلار به ۵ هزار تومان برسد

▪ «مرکز چاپ و بسته‌بندی همدان» درخشان در نمایشگاه

▪ مسئول برگزاری نمایشگاه: در دور بعد ۱۰ روز زودتر برگزار می‌کنیم

» اعظم اسلامی خواه

سه روز شلوغ در بیست و چهارمین نمایشگاه بین‌المللی تهران پشت سر گذاشته شد مخصوصاً «مرکز چاپ و بسته‌بندی همدان» روزهای شلوغی در دو غرفه خود را سر کرد و تاکنون تعداد زیادی تفاهم‌نامه با شرکت‌های تولیدی ایران و خارجی را امضاء کرده است بازدیدکنندگان از مدیران بلند مرتبه شرکت‌های اروپایی گرفته تا تجار و هیأت‌های تجاری کشورهای همسایه و تولیدکنندگان ایرانی در نمایشگاه بازدید کرده‌اند.

و همانطور که «مرکز چاپ و بسته‌بندی همدان»، امسال هم مانند پارسال دست پر به همدان باز خواهد گشت قطعاً تیم بازدید تعدادی از خارجی‌ها و شرکت‌های داخلی از نمایشگاه معامله بوده است. آمار مشتریان که در حال مذاکره با همدان هستند نشان می‌دهد شرکت‌های حاضر در نمایشگاه هم احتمالاً شرایط خوبی داشته و خواهند داشت.

احمد ابوالحسنی عضو ستاد برگزاری نمایشگاه دلیل تعداد بالای شرکت‌کنندگان و بازدیدکنندگان نمایشگاه را حضور بیشتر خارجی‌ها نسبت به سال‌های قبل عنوان کرد و معتقد است که همین ۱۰ روزی که زمان برگزاری نمایشگاه جلوتر کشیده شد موجب شده تا از نظر خارجی‌ها زمان مناسب تر باشد و تعداد شرکت‌کننده‌ها افزایش یابد زیرا در سال‌های گذشته تاریخ برگزاری نمایشگاه تقریباً با کریسمس مقارن می‌شد و شرایط برای حضور شرکت‌های خارجی مساعد نبود.

ابوالحسنی در بازدیدی که از غرفه «مرکز چاپ و بسته‌بندی همدان» داشت اعلام کرد که در دوره بیست و پنجم زمان آن ۱۰ روز زودتر برگزار خواهد شد.

حضور هر چه بیشتر خارجی‌ها به نفع فعالان چاپ ایرانی و خارجی که در نمایشگاه شرکت کرده‌اند خواهد بود و موجب می‌شود تا خارجی‌ها برای حضور در این نمایشگاه ترغیب شوند.

از آنجا که «مرکز چاپ و بسته‌بندی همدان» برای تأمین نیاز ۱۰ درصد از لیبل و بسته‌بندی ایران هدف گذاری کرده و نیاز امروز دنیا و مخصوصاً آسیا و خاورمیانه به چاپ لیبل و بسته‌بندی هر روز افزایش می‌یابد مذاکره و بستن تفاهم‌نامه مخصوصاً با خارجی‌ها به نفع استان همدان خواهد بود و سهم بزرگی از ارزآوری و اشتغال همدان را عهده دار خواهد شد.

حضور همدان در جوامع بین‌المللی دست کم نام این شهر را بر سر زبان‌ها می‌اندازد و این دست فعالیت‌ها استان را به سمت ثروت اندوزی می‌برد. در سه روز گذشته نمایشگاه بین‌المللی بسیاری از مشتریان مخصوصاً چاپ لیبل به دنبال غرفه به مرکز چاپ و بسته‌بندی» می‌گشتند.

زیرا بسیاری از آنها از ورود دستگاه روتاتک (چاپ لیبل و بسته‌بندی) از اروپا خبردار شده بودند. دستگاه روتاتک به خاطر اینکه نیازی به سیلندر و کلیشه ندارد، بدون محدودیت رنگ است، در حجم پایین تا نامحدود تولید و در زمان و هزینه صرفه جویی کند و کیفیت چاپ‌ها را تا سطح استانداردهای اروپایی بالا می‌برد طرفداران زیادی را به سوی خود جلب کرده است.

شرکت هایی از ایران و کشورهای همسایه افغانستان و عراق مانند شرکت صنعتی زلال موفق تولیدکننده مشروبات غیرالکلی در افغانستان شرکت پرشین ماد آرا تولید کننده لوازم آرایشی و بهداشتی، شرکت شیرین شهدنی ریز تولید کننده پیراشکی و کیک، شرکت تولید مواد غذایی «ب.آ» و تعداد زیادی دیگر از جمله شرکت هایی هستند که تا امروز با «مرکز چاپ و بسته‌بندی همدان»تفاهم نامه همکاری بسته‌اند که مانند سال گذشته قطعاً این تفاهم نامه‌ها به معاملاتی در همدان خواهد انجامید.

«مرکز چاپ و بسته‌بندی» در بیست و چهارمین نمایشگاه بین‌المللی چاپ و بسته‌بندی تهران «اتاق خبر» در غرفه شماره دو خود راه‌اندازی کرده که در خلال بازدیدها، عقد قرارداد و تفاهم نامه‌ها با تعدادی از میهمانان حاضر از جمله مدیران استان، کارشناسان و فعالان عرصه چاپ کشور گفتگو انجام می‌دهد و همزمان با اطلاع رسانی کمیته اطلاع رسانی نمایشگاه، به پوشش اخبار در روزنامه، ویژه نامه و کانال همدان پیام می‌پردازد که در ادامه گفتگو تعدادی از آنها آمده است.

بازار کنترل نشود وزیر را استیضاح می‌کنیم

نماینده مردم همدان و فامنین در مجلس شورای اسلامی گفت: اگر وزیر اقتصاد در صحن علنی پاسخ قانع کننده ای در رابطه با بالا رفتن قیمت ارز و کاغذ پاسخ قانع کننده ای نداشته باشد استیضاح وزیر اقتصاد را قطعی می‌کنیم.

امیر خجسته ادامه داد: اعتقاد دارم افزایش قیمت ارز را خودشان مدیریت می‌کنند و پیش‌بینی می‌کنم که قرار است قیمت آن را به ۵ هزار تومان برسانند تا نرخ آن را تک نرخی کنند. خجسته گفت: نمی دانم چرا مسئولان درک نمی کنند که بالا رفتن قیمت ارز یعنی بالا رفتن تمام کالا و ایجاد محدودیت در صادرات.

وی درباره عواقب گران شدن کاغذ توضیح داد: با افزایش ۳۵ درصدی قیمت کاغذ عملاً چاپ و نشر محدود می‌شود و آسیب جدی به این صنعت و فرهنگ کتابخوانی می‌رسد بنابراین ریاست جمهوری شخصاً باید وارد این موضوع شود.

خجسته درباره پیگیری‌های خود در تشکیل فراکسیون چاپ هم بیان کرد: من یک زمانی تشکیل فراکسیون چاپ را عهده دار شدم و تا آنجا که وظیفه من بود را انجام دادم اما آن قسمتی که به هیأت مدیره اتحادیه صنعت چاپ کشور مربوط می‌شد کوتاهی هایی شد اما با توجه به این که این فراکسیون می‌تواند اثرگذاری خوبی بر صنعت چاپ کشور داشته باشد در حال حاضر هم آمادگی دارم تا در صورت پیگیری‌های هیأت مدیره، در تشکیل فراکسیون همکاری جدی داشته باشم.

دوره بعدی نمایشگاه ۱۰ روز زودتر برگزار می‌شود

مسئول برگزاری بیست و چهارمین نمایشگاه بین‌المللی چاپ و بسته‌بندی همدان هم در اتاق خبر همدان پیام گفت: که با حضور آقای خجسته در این غرفه و باز شدن سر صحبت درباره تشکیل فراکسیون چاپ قطعاً این موضوع را تا حصول نتیجه پیگیری خواهم کرد.

احمد ابوالحسنی درباره نمایشگاه هم توضیح داد: هم به لحاظ کیفیت و هم از لحاظ کمیت این نمایشگاه در سال جاری با رشد مواجه بوده به طوری که ۲۵ درصد تعداد شرکت کنندگان افزایش یافته و بالغ بر ۲۰۰ غرفه مختص خارجی‌ها است.

ابوالحسنی گفت: متقاضیان حدود ٤ هزار شرکت بودند که به خاطر محدودیت فضا نتوانستیم با حضور همه آنها موافقت کنیم اما سعی می‌کنیم در دوره بعدی تمام سایت نمایشگاه را برای این نمایشگاه رزرو کنیم.

وی بیان کرد: امسال حضور خارجی‌ها در بخش بسته‌بندی بسیار پررنگ است.

ابوالحسنی اضافه کرد: سال آینده قطعاً زمان نمایشگاه را ۱۰ روز زودتر برگزار می‌کنیم تا خارجی‌ها با تمایل بیشتری در نمایشگاه حضور یابند. وی سپس درباره مشکلات پیش روی صادرات صنعت چاپ گفت: قوانین دست و پا گیر معضل صادرات در بخش چاپ هستند که دلیلی شده تا نتوانیم موفقیت‌های خوبی به دست بیاوریم.

رئیس اتحادیه لیتوگرافان کشور ادامه داد: کشورهای عربی مانند امارات به راحتی می‌توانند اقلام چاپی خود را تا عراق ترانزیت کنند اما ما باید در لب مرز کالاها را به خودروهای عراقی تحویل بدهیم که موجب شده تا هزینه حمل و نقل بالا برود و قیمت تمام شده کالا افزایش بیابد و در مقدار صادرات اثر مستقیم بگذارد.

صنعت چا می‌تواند هم تراز نفت ارزآوری داشته باشد

رئیس سابق هیأت مدیره شرکت‌های تعاونی چاپخانه داران سراسر کشور در گفتگو با خبرنگار اتاق خبر مرکز چاپ و بسته‌بندی همدان گفت: اگر به صنعت چاپ بها داده شود این صنعت می‌تواند همچنان که در دنیا به عنوان صنعت سوم و چهارم محسوب می‌شود هم تراز نفت برای کشور ما نیز ارز آوری داشته باشد. محمد کلاری در مورد جایگاه صنعت چاپ و مقایسه با کشورهای دیگر هم گفت: در سطح منطقه صنعت چاپ ما پیشرفته ترین صنعت در سطح کشور محسوب می‌شود و در مقایسه با کشورهای اروپایی به دلیل اینکه این کشورها از تجهیزات پیشرفته ای برخوردار هستند اما در زمینه کیفیت در مقایسه با این کشورها کمبودی نداریم.

در تکنولوژی صنعت چاپ عقب هستیم

عضو هیأت مدیره اتحادیه چاپ تهران نیز با بیان اینکه برگزاری نمایشگاه چاپ باعث می‌شود تا بازدیدکنندگان با شاکله صنعت چاپ آشنا شوند گفت: به اعتقاد من اگر از این صنعت حمایت شود جای رشد زیاد خواهد داشت.

علی نیکوسخن افزود: متأسفانه به دلیل مسائل مالی از نظر تکنولوژی نسبت به کشورهای همجوار عقب هستیم و تنها ۱۵ درصد ماشین آلات ما به روز هستند که این عقب ماندگی از کمبود سرمایه تورم ناشی می‌شود.

این کارشناس حوزه چاپ در مورد صنعت لیبل هم اینگونه اظهار نظر کرد: این صنعت در کشور ما جای رشد بسیاری دارد اما به دلیل بالا بودن قیمت‌ها کار کُند پیش می‌رود.

▪عکس‌ها: سحر دولتشاهی

انعقاد تفاهم نامه همکاری بین مرکز چاپ و بسته بندی همدان و شرکت پرشین مادآرا تولید کننده لوازم آرایشی و بهداشتی

حضور خجسته نماینده مردم همدان و فامنین در غرفه مرکز چاپ و بسته بندی همدان

حضور سزاوار مدیر عامل گروه همتا ،فعال بین المللی در حوزه واردات و صادرات تکنولوژی صنعت چاپ در غرفه مرکز چاپ و بسته بندی همدان در بیست و چهارمین نمایشگاه بین‌المللی چاپ و بسته بندی تهران

غرفه شرکت "دوستان شیمی" تولید کننده مواد اولیه با مدیریت گاوافیان در بیست و چهارمین نمایشگاه بین المللی چاپ و بسته بندی تهران

خبر

ارزیابی بیش از ۴ هزار منازل مناطق سرپل ذهاب توسط گروه‌های کارشناسی همدان

مدیرکل بنیاد مسکن همدان با اشاره به فعالیت گروه‌های سیار این نهاد در مناطق زلزله زده کرمانشاه برای تشکیل پرونده گفت: تا کنون ٤ هزار و ۲۵۵ فقره از منازل منطقه زلزله‌زده سرپل ذهاب توسط گروه‌های کارشناسی همدان ارزیابی‌شده‌اند.

حسن ظفری در گفت‌وگو با تسنیم با تشریح اقدامات این نهاد در منطقه زلزله‌زده سرپل ذهاب اظهار داشت: نزدیک به ۷ هزار و ۵۲۹ فقره منزل توسط بنیاد مسکن استان همدان مورد ارزیابی قرارگرفته است.

وی با اشاره به فعالیت گروه‌های سیار این نهاد در منطقه برای تشکیل پرونده افزود: تاکنون ٤ هزار و ۲۵۵ فقره از منازل منطقه زلزله‌زده سرپل ذهاب توسط گروه‌های کارشناسی استان همدان ارزیابی‌شده و هزار و ۸۳۵ پرونده نیز برای عقد قرارداد و دریافت تسهیلات به بانک معرفی‌شده‌اند.

مدیرکل بنیاد مسکن همدان بیان کرد: افرادی که موفق به عقد قرارداد با بانک می‌شوند ۳۰ میلیون تومان تسهیلات با کارمزد ۵ درصد برای ساخت منزل، ۵ میلیون تومان کمک بلاعوض، ۱۰ میلیون تومان تسهیلات معیشتی و ۲ میلیون تومان نیز تسهیلات خرید اثاثیه منزل دریافت می‌کنند.

وی با تأکید بر اینکه از ٤۷ میلیون تومانی که دولت برای اعطا به زلزله‌زدگان تخصیص داده است ٤۰ میلیون تومان آن در قالب تسهیلات بوده و ۷ میلیون تومان آن نیز بلاعوض است گفت: در حال حاضر اکیپ‌های کاری ما با نظارت بنیاد مسکن و مشارکت مردم در حال فعالیت در منطقه هستند.

ظفری با اشاره به اینکه تا دیروز آواربرداری ٤٤٦ واحد مسکونی در منطقه سرپل ذهاب انجام‌شده است ابراز کرد: عملیات گچ‌ریزی ۱۸۰ واحد مسکونی ، عملیات پی‌کنی ۹٤ واحد و عملیات آلما تور بندی ۳۱ واحد مسکونی نیز انجام شده است.

وی با تأکید بر اینکه در صورت مشارکت بیشتر مردم در کارها امر بازسازی در منطقه با سرعت بیشتری انجام می‌شود عنوان کرد: بیش از ۲۰ گروه کاری با افرادی دارای مهارت‌های مختلف با تجهیزات و امکانات کامل به ما مراجعه کرده‌اند که ما نیز در برخی روستاها از ظرفیت آن‌ها استفاده و برخی کارها را به آن ها محول کرده‌ایم.

مدیرکل بنیاد مسکن همدان بابیان اینکه با افزایش آواربرداری‌ها در منطقه، اکیپ‌های کاری بیشتری مشغول امر ساخت‌وساز منازل مردم می‌شوند اظهار داشت: ما در امر ساخت‌وساز منازل مردم از افراد صاحب‌تجربه و از گروه‌هایی که در دیگر پروژه‌ها با ما همکاری موفقت آمیزی داشتند استفاده می‌کنیم.

وی گفت: باوجود گذشت یک ماه از زلزله مهیب کرمانشاه در ۲۱ آبان ماه، خوشبختانه کار آواربرداری با پیشرفت خوبی همراه بوده است و امیدواریم با همکاری و همیاری مردم و دولتمردان هرچه سریع‌تر کار بازسازی واحدهای مسکونی مردم زلزله‌زده را به پایان برسانیم.

ظفری با تأکید بر اینکه محور بازسازی مناطق زلزله‌زده، مردم و مشارکت آن ها در این کار است بیان کرد: هر چه همکاری مردم در کارها افزایش یابد سرعت کار ما در بازسازی مناطق زلزله‌زده و ساخت‌وساز منازل مسکونی نیز افزایش می‌یابد.

وی درباره مشکلات موجود در منطقه نیز افزود: اعتراض مردم به ارزیابی‌های انجام‌شده نسبت به تخریبی و یا تعمیری بودن منازل شان سبب شده است روند بازسازی مسکن با سرعت مناسبی انجام نشود، بنابراین از مردم می‌خواهیم به فرزندان خود اعتماد کرده و ارزیابی‌های کارشناسی شده آن‌ها درباره منازلشان را بپذیرند چراکه آن ها تربیت‌شده نظام آموزشی کشور هستند.

مدیرکل بنیاد مسکن همدان تصریح کرد: از دیگر مشکلات ما در منطقه درخواست صاحبان منازل تعمیری، برای دریافت کانکس است درصورتی‌که کانکس تنها به خانواده‌هایی که منازل آن ها به‌طور کامل تخریب‌شده و یا قابل سکونت نیست، تعلق می‌گیرد.

وی با اشاره به اینکه افرادی که منازل آن ها در زلزله دچار آسیب‌های جدی نشده و جز منازل تعمیری به شمار می‌آیند باید هرچه سریع‌تر با دریافت تسهیلات، خانه‌های خود را تعمیر کرده و با سکوت در آن‌ها به زندگی عادی خود بازگردند افزود: بسیاری از مردم اعتقاد دارند که دولت باید تمام کار بازسازی منازل مردم را خودش انجام دهد و یا اینکه مردم در تلاش هستند تمامی تسهیلات ذکر شده را به صورت بلاعوض دریافت کنند.

ظفری بابیان اینکه تا امروز بیش از ۲۰۰ فقره تسهیلات تعمیری در بانک‌های طرف قرارداد با زلزله‌زدگان عقد قرارداد شده است گفت: ما تا آخرین لحظه برای بازسازی مناطق زلزله‌زده در کنار مردم باقی می‌مانیم و امیدواریم مشارکت همه مردم برای کمک به مناطق زلزله‌زده کرمانشاه همچنان ادامه یابد.

وی عنوان کرد: اگرچه برنامه زمان‌بندی‌شده‌ای را برای به پایان رساندن پروژه بازسازی مناطق زلزله‌زده ارائه نکرده‌ایم اما امید داریم با مشارکت و همیاری مردم منطقه کار بازسازی مناطق محول شده به استان همدان را ظرف مدت یک سال به پایان برسانیم.

پیام تاریخ، تمدن و فرهنگ مادستان
The Message Of Madestan's History & Civilization & Culture
روزنامه همدان پیام
۷
شنبه ● ۲۵ آذرماه ۱۳۹۶ ● شماره ۳۰۸۳
ورزشی
varzesh@hamedanpayam.com

درخشش کم‌سابقه ورزشکاران همدانی در یک ماه اخیر

مراسم استقبال از قهرمان مسابقات آسیایی کونگ‌فوتوآی در همدان برگزار شد

مراسم استقبال از خسرو مختاری قهرمان مسابقات آسیایی کونگ‌فوتوآی برگزار شد.به گزارش فارس، دومین دوره مسابقات آسیایی کونگ‌فوتوآی به میزبانی ایران و در شهر مشهد مقدس برگزار شد و تیم ملی ایران در دو بخش آقایان و بانوان در جایگاه قهرمانی ایستاد. این مسابقات با حضور ۲۴ کشور آسیایی برگزار شد و ۱۰ ملی‌پوش از کشورمان در این رقابت‌ها شرکت داشتند.

در این رقابت‌ها خسرو مختاری کونگ‌فوکار خوب استان در اوزان نیمه آزاد و در وزن منفی ۷۸ کیلوگرم به مدال طلا دست یافت.

دیروز مراسم استقبال از این قهرمان مسابقات آسیایی کونگ‌فوتوآی با حضور مدیرکل ورزش و جوانان استان همدان، معاون توسعه امور ورزشی، رئیس هیات کونگ‌فو و هنرهای رزمی استان و ورزشکاران این رشته ورزشی برگزار شد.

منعم در این مراسم گفت: خوشبختانه در یک ماه اخیر ورزشکاران همدانی در مسابقات آسیایی و بین‌المللی خوش درخشیدند و شیما صفایی با درخشش خود در مسابقات پرتغال نابغه پینگ‌پنگ لقب گرفت، ضمن اینکه مختاری نیز برای نخستین بار قهرمان مسابقات آسیایی کونگ‌فو شد.

مدیرکل ورزش و جوانان استان همدان در ادامه به درخشش ورزشکاران نابینا و کم‌بینای استان در مسابقات دوومیدانی قهرمانی پارآسیایی اشاره کرد و گفت: سومین دوره بازی‌های پاراآسیایی جوانان و نوجوانان در حالی به میزبانی ابوظبی امارات در حال برگزاری است که دونده‌های همدانی موفق به کسب چندین مدال رنگارنگ شده‌اند.

هشت مدال رنگارنگ سوغات همدانی‌ها از پاراآسیایی

دونده های نابینا و کم بینای همدانی در بازی های پاراآسیایی ۲۰۱۷ امارات صاحب هشت نشان رنگارنگ شدند تا سهم بسزایی در موفقیت کاروان اعزامی کشورمان داشته باشند.

سومین دوره بازی های پاراآسیایی جوانان و نوجوانان در حالی به میزبانی ابوظبی امارات برگزار شد که دونده های همدانی با کسب ۲ نشان طلا، سه نقره و سه برنز به کار خود پایان دادند.

مهرداد نجفی، محمدرضا اقبالی، مهدی سیاری و علی ملکی منصور ورزشکاران همدانی اعزامی به بازی های پاراآسیایی جوانان بودند.

در این بازی ها، مهرداد نجفی در ۲۰۰متر و محمد رضا اقبالی در ۸۰۰ متر مدال طلا و در ٤۰۰ متر نشان برنز، علی ملکی در ۱۰۰ متر و ۲۰۰ متر نشان نقره و در ٤۰۰ متر مدال برنز و مهدی سیاری در ۱۵۰۰ متر مدال برنز و ۸۰۰ متر نشان نقره را برای تیم ملی دو ومیدانی نابینایان کشورمان کسب کردند.

دونده های نابینا و کم بینای همدانی در شرایطی گام به این رقابت ها گذاشتند که در رده سنی نوجوانان قرار دارند و توانستند با آمادگی مطلوب حایز مدال های رنگارنگ شوند.

رئیس هیات دو ومیدانی همدان در این باره می گوید: اگر ورزشکاران کم بینا را با نابینایان مطلق ادغام نمی کردند چه بسا هم اکنون نه تنها تعداد مدال ها بیشتر بود بلکه مدال های خوش رنگ تری نیز به دست می آمد.

سمیه سهیلی به ایرنا گفت: با این حال عملکرد دونده های همدانی رضایت بخش بود و توانستیم سهم بسزایی در موفقیت کاروان اعزامی به پاراآسیایی ۲۰۱۷ جوانان داشته باشیم.

وی با بیان اینکه قبل از اعزام تیم تمام تلاش خود را برای مهیا کردن امکانات جهت آماده سازی دونده ها انجام شد از همراه دونده ها که ماه ها برای آمادگی آنها برنامه ریزی و تلاش کردند نیز قدردانی کرد.

وی یادآور شد: امروز شنبه و از ساعت ۱۲ در آرامگاه باباطاهر آیین استقبال از این قهرمانان برگزار می شود.

سومین دوره بازی های پاراآسیایی جوانان در رشته های مختلف به مدت ٦ روز در ابوظبی امارات برگزار شد.

قهرمانان نابینا افتخار بزرگ برای جامعه ورزش همدان هستند

مدیرکل ورزش و جوانان همدان با تقدیر از عملکرد دونده های نابینا و کم بینای همدانی در رقابت های پاراآسیایی گفت: قهرمانان نابینا افتخار بزرگ برای جامعه ورزش همدان هستند و سهم بسزایی در موفقیت ورزش این استان در میادین ملی و بین المللی دارند.

رسول منعم افزود: هیات نابینایان و کم بینایان یکی از هیات های موفق در ورزش همدان است و در سال های اخیر افتخارات ارزنده ای را در میادین بین المللی به دست آورده اند.

وی اضافه کرد: حضور چهار دونده نابینا و کم بینا به همراه سرمربی گلبال تیم ملی جوانان از همدان در ترکیب کاروان اعزامی به پاراآسیایی امارات نشان از پتانسیل بالای ورزش همدان است

منعم افزود: هم اکنون ورزش نابینایان و کم بینایان همدان با وجود مشکلات موجود توانسته به خوبی در مسیر قهرمانی و سازندگی پیش برود و حمایت همه جانبه از این قشر ورزشکار را وظیفه خود می دانیم.

وی اظهار کرد: بر اساس سیاست دستگاه ورزش استان همدان نسبت به پرداخت پاداش قبل از ملی پوشان اقدام می کنیم ضمن اینکه در صورت کسب مدال نیز در لیست تجلیل از قهرمانان آسیایی قرار می گیرند که به محض برگشت از مسابقات نیز تقدیر خواهند شد.

مدیرکل ورزش و جوانان همدان خاطرنشان کرد: قهرمانان و مدال آوران سرمایه های ارزنده برای ورزش استان همدان هستند و حمایت از آنها را وظیفه خود می دانیم.

پیشخوان

۱

خطر از بیخ گوش پیشکسوت کشتی آزاد نهاوندی گذشت

رامین (حمیدرضا) درویشی نایب قهرمان کشتی پیشکسوتان جهان و عضو اسبق کشتی کشور و مربی کشتی شهرستان نهاوند و استان همدان در حین ماموریت اداری در جاده همدان رزن دچار واژگونی شد و از ناحیه ی گردن و دست دچار آسیب دیدگی شدید شد. وی هم اکنون در بیمارستان بعثت همدان بستری است. آرزوی سلامتی و تندرستی برای این پیشکسوت کشتی داریم، امیدواریم هر چه زودتر بتواند با بهبودی کامل در کنار خانواده و ورزشکاران استانش قرار بگیرد.

۲

ایران - ترکیه در تورنمنت چهارجانبه دوحه

تورنمنت چهارجانبه دوحه که قرار است اواخر سال جاری برگزار شود زمینه دو بازی تدارکاتی مهم برای تیم ملی را فراهم خواهد کرد.یکی از تیم هایی که ممکن است به عنوان حریف تدارکاتی مقابل ایران قرار بگیرد ترکیه نام دارد که مذاکرات برای انجام این بازی از مدت ها پیش در دستور کار سران فوتبال دو کشور قرار گرفته؛ اما هنوز منجر به توافق نهایی نشده است.در شرایطی که روسای فدراسیون فوتبال برای انجام مذاکرات پیرامون میزبانی لیگ قهرمانان آسیا راهی دوحه شدند تا نشستی با روسای فوتبال قطر داشته باشند علاوه بر این موضوع قرار است در خصوص تورنمنت چهارجانبه دوحه در فیفادی های اسفند و فروردین ۹۷ هم مذاکراتی داشته باشند که گفته می شود محوریت اصلی این مذاکرات در راه دعوت از ترکیه خواهد بود.تورنمنت چهارجانبه دوحه با شرکت ایران، قطر یک تیم از آمریکای جنوبی(احتمالا اروگوئه) و تیمی سرشناس از اروپا برگزار خواهد شد که گفته می شود هم قطر هم ایران برای انتخاب تیم اروپایی مشترکا روی ترکیه نظر مثبت دارند.

خبر

ورزش کبدی همدان در مسیر بین المللی
استعدادیابی ۲ هزار ورزشکار

رئیس هیات کبدی همدان گفت: ورزش کبدی این استان هم اکنون در مسیر بین المللی در پیش است و علاوه بر حضور ورزشکاران در ترکیب تیم های ملی، قضاوت داوران در عرصه های آسیایی و جهان را شاهد هستیم.

محمود کوثری فرد اظهار کرد: کبدی همدان هم اکنون با به دست آوردن جایگاه بین المللی به عنوان یکی از قطب های اصلی کشور تبدیل شده و این موفقیت مرهون تلاش اعضای هیات و افتخارآفرینی مربیان و ورزشکاران است. وی اضافه کرد: در حال حاضر سعید غفاری و حمید میرزایی نادر ۲ ملی پوش همدانی کبدی کشور هستند که در رقابت های اخیر قهرمانی آسیا نیز موفق به کسب مدال برنز شدند. وی بیان کرد: فدراسیون آسیایی کبدی از چهار داور استان نیز برای حضور در این رقابتها دعوت کرد و جمال لطیفی و سید مجتبی مجتبایی داوران بین المللی به همراه حامد اسلامی و محمد یعقوبی داوران ملی استان این رقابتها مهم را قضاوت کردند که در تاریخ کبدی همدان حضور ۲ملی پوش و چهار داور در مسابقات آسیایی بی سابقه بوده است.

کوثری فرد خاطرنشان کرد: هم اکنون نیز ۹٦٦ ورزشکار بیمه شده رشته کبدی در استان فعالیت دارند و جذابیت این رشته باعث شده تا جوانان همدانی به رشته کبدی علاقه زیادی داشته باشند قطعا با حمایت از آنها می توان در مسابقات ملی و بین المللی خوش درخشید.وی با بیان اینکه رشته کبدی در شهرستان‌های نهاوند، ملایر، کبودراهنگ، تویسرکان و همدان فعال است، یادآور شد: این رشته ورزشی در شهرستان ها رشد خوبی داشته به طوری که شهرستان هایی مانند تویسرکان، ملایر و کبودرآهنگ ضمن استعدادیابی مطلوب، نخبه هایی را به میادین ملی معرفی کرده اند.

وی در ادامه با اشاره به استعدادیابی در این رشته ورزشی گفت: در سال گذشته ۲ هزار ورزشکار استعدادیابی شدند که ٦۰۰ نفر از آنها را دختران رده سنی نونهالان و نوجوانان تشکیل دادند که ۱۲۰ نفر از این افراد انتخاب شدند و مسابقه انتخابی نوجوانان استان با حضور این افراد برگزار شد. رئیس هیات کبدی همدان بیان کرد: استعدادیابی کبدی همچنان در بین دانش آموزان استان انجام می‌شود اما نباید جشنواره های استعدادیابی مقطعی باشد.

وی با اشاره به تعداد داوران فعال استان همدان در رشته کبدی افزود: بیش از ۲۰۰ داور دارای مدرک داوری کبدی استان هستند که از این تعداد ۱۰ داور فعال داریم که در مسابقات آسیایی و کشوری قضاوت می‌کنند و اولین استانی هستیم که ۱۰ داور بین المللی و ملی داریم.

کوثری فردگفت: یکی از عوامل پیشرفت ورزش کبدی داشتن مربیان فوق‌العاده و کارکشته است و در حال حاضر نیز ٦ مربی باتجربه در همدان فعالیت می‌کنند.

نگاه

درخشش فوق ستاره مظلوم در اوج مشکلات؛ مسافرکشی آقای ستاره!

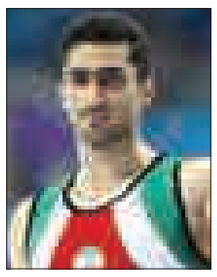

کیخا ما را به یاد فوتبالیست‌های دهه ٦۰ می اندازد. آن روزهایی که خبری از پول در فوتبال نبود و ستاره های فوتبال برای امرار معاش مجبور بودند تا به مشاغلی همچون مسافرکشی روی بیاورند. حالا کیخا مسافرکش این ورزش است، مسافرکشی در دهه ۹۰!

سعیدرضا کیخا ستاره ای خودرو در ژیمناستیک ایران که در این رشته مهجور، خوش می درخشد. از ثبت یک حرکت به نام خودش در کتاب ژیمناستیک گرفته تا کسب مدال نقره در توبوتا کاپ. اتفاقاتی که در ژیمناستیک ما هم عرض مدال المپیک محسوب می شود.

کیخا درباره حضورش در جام ستارگان ژاپن و کسب مدال نقره و حرکت خرک حلقه می گوید: «حضور در این مسابقات برای هر ژیمناستی باعث افتخار است چون تنها قهرمانان جهان و المپیک دعوت می شوند و فدراسیون ژاپن رسماً از افراد دعوت می کند. نفر سوم حرکت من قهرمان جهان بود که وسیله تخصصی اش هم خرک حلقه است. خوشحالم که در این دور از رقابت ها موفق به کسب مدال نقره شدم.»

کیخا درباره ثبت دو حرکت در کتاب داوری ژیمناستیک گفت: «در ماه های گذشته موفق به ثبت دو حرکت به نام خودم و البته ایران شدم. در مسابقات ژاپن نیز حرکت جدیدی انجام دادم که باعث ایجاد چلنج و جلب توجه داوران شد. به طوری که از من خواستند بار دیگر این حرکت را تکرار کنم. این حرکت جدید به فدراسیون جهانی ارسال و با ارزش E ارزیابی شده است و باید برای تأیید آن جلسه ای در فدراسیون جهانی تشکیل شود و مورد تأیید قرار گیرد. اما مهم ترین و البته حیرت انگیزترین جمله کیخا درباره نوع تمریناتش است. آنجا که می گوید: «با توجه به اینکه شاغل هستم مجبورم بعد از ساعات کاری تمرین کنم که این موضوع باعث عقب افتادن من از برنامه هایم می‌شود...

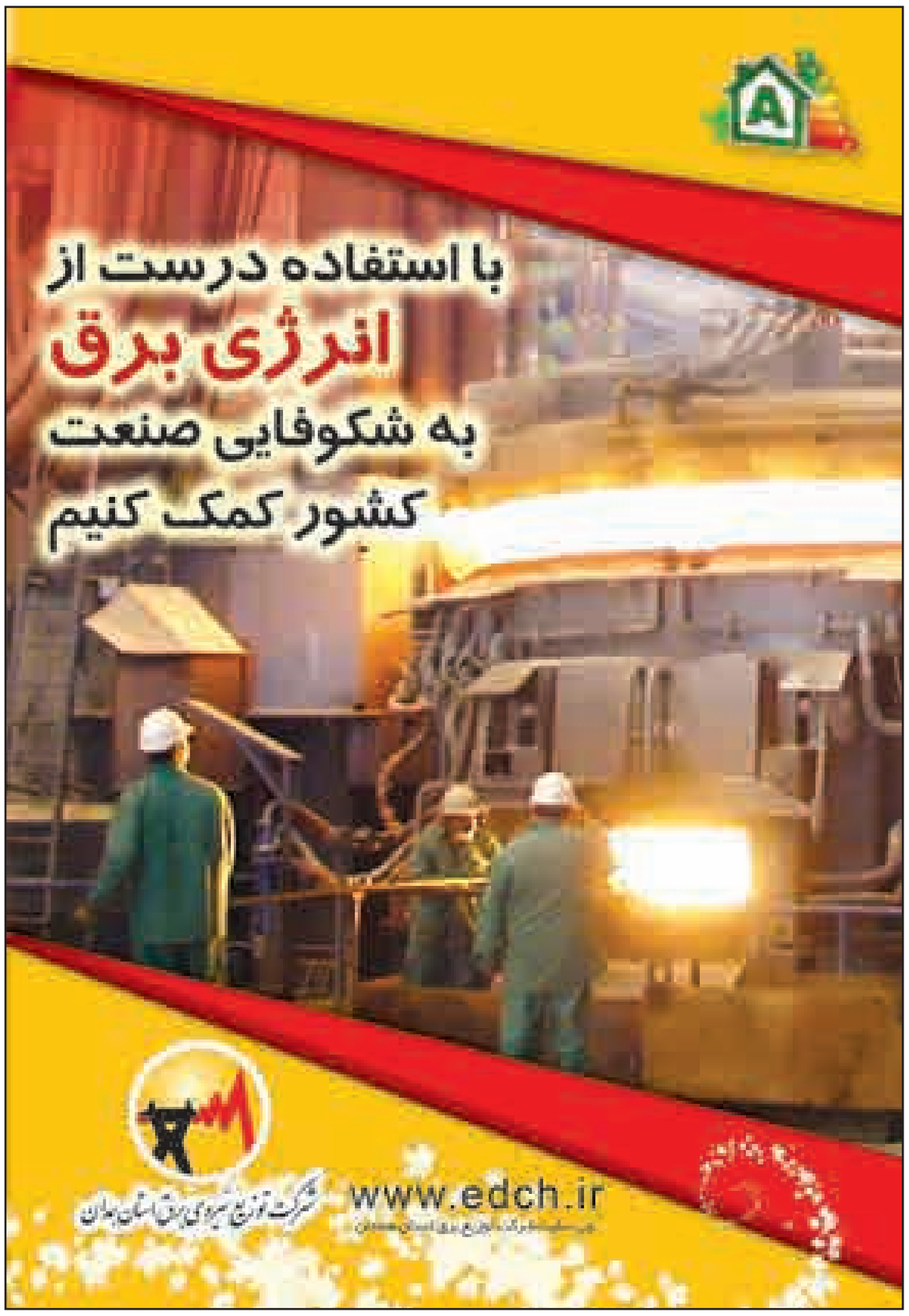

آگهی

قبل از فرو رفتن آسانسور های قدیمی به کام حادثه اقدام نمایید
بازرسی ادواری آسانسور ضروری می باشد
شرکت بهداد صنعت (شعبه همدان) با کادری مجرب آمادگی خود را جهت بازرسی آسانسور های شما در تمام شهرستانها اعلام میدارد
تلفن های تماس: ۰۹۱۸۷۱۲۴۵۷۷ ۰۸۱-۳۲۵۲۳۵۲۰

تبریک و تهنیت
جناب آقای مهندس
عباس صوفی
انتصاب بجا و شایسته حضرتعالی به سمت شهردار همدان
که بیانگر تعهد، کارآمدی، لیاقت و شایستگی‌های برجسته شما در صحنه‌های خدمت صادقانه به نظام و میهن اسلامی و شهر دارالمومنین همدان است را صمیمانه تبریک و تهنیت عرض نموده امید است در سایه الطاف الهی همواره در راه خدمت موفق و موید باشید.
هیات تکواندو استان همدان

تبریک و تهنیت
جناب آقای مهندس
عباس صوفی
انتخاب نیکوی شما به سمت شهردار همدان
را موهبتی برای استان و مردم دارالمومنین می‌دانیم
بی‌شک تجارب و توانمندی‌های شما و همکاری پرسنل زحمت‌کش آن سازمان بهترین‌ها را برای آبادانی و سرافرازی همدان رقم خواهد زد. امید که در سایه الطاف الهی همواره در راه خدمت موفق و موید باشید.
اصغر جهانیان
رئیس هیات اتومبیل رانی وموتور سواران استان همدان

تبریک و تهنیت
جناب آقای مهندس
عباس صوفی
شهردار محترم همدان
انتخاب شایسته جنابعالی را صمیمانه تبریک و تهنیت عرض نموده، یقین داریم با عنایت به شایستگی و تجارب ارزنده شما شاهد رشد و شکوفایی هرچه بیشتر شهر همدان خواهیم بود
هیات اسکیت استان همدان

روزنامه اجتماعی، سیاسی، فرهنگی، اقتصادی

The Message Of Madestan's History & Civilization & Culture

روزنامه همدان پیام

www.HamedanPayam.com

پیام تاریخ، تمدن و فرهنگ مادستان

روزنامه صبح استان

صاحب امتیاز و مدیر مسئول: نصرت ا... طاقتی احسن

سردبیر: یدا... طاقتی احسن

مدیراجرائی:سیده ثریا جلالی

نشانی: همدان، ابتدای خیابان مهدیه، روبروی دبیرستان شریعتی ساختمان پیام

صندوق پستی: ۶۶۶ - ۶۵۱۵۵

تلفن:۳۸۲۶۴۴۳۳ (ویژه) نمابر: ۳۸۲۷۹۰۱۳

سردبیر: ۰۹۱۸۳۱۵۱۴۳۷ آگهی: ۳۸۲۶۴۴۳۳

لیتوگرافی و چاپ: پیام رسانه (۳۸۲۷۴۰۸۲ - ۰۸۱)

پایگاه اینترنتی.....www.Hamedanpayam.com

ارتباط با روزنامه.....۱۰۰۰۶۰۶۶

ارتباط با روزنامه.....info@Hamedanpayam.com

Hamedanpeyam@yahoo.com

ارتباط با مدیرمسئول.....modir@Hamedanpayam.com

ارتباط با سردبیر.....sardabir@Hamedanpayam.com

سرویس آگهی.....agahi@hamedanpayam.com

سرویس اشتراک.....eshterak@hamedanpayam.com

چاپخانه پیام رسانه.....litohoma@yahoo.com

شنبه ● ۲۵ آذرماه ۱۳۹۶ ● ۲۷ ربیع الاول ۱۴۳۹ ● ۱۶ دسامبر ۲۰۱۷ ● شماره ۳۰۸۳

▪ اوقات شرعی

اذان صبح	۰۵:۴۸
طلوع خورشید	۰۷:۱۷
اذان ظهر	۱۲:۱۲
غروب خورشید	۱۷:۰۶
اذان مغرب	۱۷:۲۶
نیمه شب شرعی	۲۳:۲۶

» منبع: موسسه ژئوفیزیک تهران

▪ آب و هوا

پیش‌بینی وضع هوا:

صاف تا کمی ابری، وزش باد

شهرستان	همدان	ملایر	تویسرکان	نهاوند	کبودراهنگ	زرن	فامنین	قهاوند	اسدآباد	بهار	گل‌تپه
▲	۵	۸	۴	۸	۶	۲	۷	۸	۸	۸	۲
	-۸	-۶	-۵	-۵	-۱۰	-۹	-۹	-۹	-۷	-۹	-۸
	۵۰	۴۰	۴۵	۶۰	۶۰	۵۵	۵۵	۵۵	۵۰	۵۰	۶۰

▪ حدیث:

امام باقر(ع):

همواره در سحرگاهان تا طلوع خورشید دعا کنید؛ زیرا این وقتی است که در آن، درهای آسمان باز می‌شود، و روزی‌ها تقسیم می‌گردد و حاجت‌های بزرگ برآورده می‌شود.

کافی ، ج ۲، ص ۴۷۸، ح ۹؛ نهج الدعاء، ج ۱، ص ۳۱۰ .

▪ دوبیتی باباطاهر

وای ازین دل که نی هرگز بکامم — وای ازین دل که آزارد مدامم

وای ازین دل که چون مرغان وحشی — نچیده دانه اندازد بدامم

تـــازه‌ها

سامانه پایش ماهواره‌ای کاندیدای دریافت جایزه شد

سامانه پایش ماهواره‌ای فضایی متعلق به سازمان فضایی ایران، کاندیدای دریافت جایزه از جشنواره مدیریت جهادی شد. به گزارش مهر، سامانه پایش ماهواره‌ای فضایی متعلق به سازمان فضایی ایران به عنوان طرح انتخابی وزارت ارتباطات و فناوری اطلاعات در یازدهمین همایش ملی فرهنگ و مدیریت جهادی معرفی شد.سامانه پایش ماهواره ای فضایی از میان ۲۸۰ طرح و ایده ارسالی به دبیرخانه یازدهمین همایش ملی و دومین جشنواره فرهنگ و مدیریت جهادی هم اکنون به مرحله پایانی راه یافته است.این سامانه کاندیدای دریافت جایزه شده است یازدهمین همایش ملی و دومین جشنواره هنری فرهنگ و مدیریت جهادی ۲۲ و ۲۳ آذرماه جاری در مشهد در حال برگزاری است.

آکواریومی که خود را پاکسازی می کند

به تازگی آکواریومی ساخته شده که با تبدیل نیترات موجود در فضله ماهی آب را پاکسازی می کند و گیاه نیز پرورش می دهد.

به گزارش خبرآنلاین، استارت آپی به نام Aqua Design Innovations در سال ۲۰۱۳ یک آکواریوم خانگی کم هزینه با قابلیت های فیلترینگ طبیعی آب ساخت. این شرکت هم اکنون آکواریوم جدیدی به نام EcoQube C+ ساخته که با استفاده از سیستم های فیلترینگ آکواپونیک به رشد گیاهان کمک می کند و همزمان مخزن آکواریوم را تمیز نگه می دارد. سیستم های آکواپونیک در حقیقت ترکیب پرورش آبزیان با کشت گیاهان در آب است.

غلظت آمونیاک فضله ای که ماهی تولید می کند، بسیار زیاد است. این آمونیاک به وسیله باکتری موجود در آب به نیترات تبدیل می شود.

تولید دستگاه تهویه مطبوع که با فرامین صوتی کار می کند

یک شرکت تجاری رطوبت ساز و دستگاه تهویه مطبوع جدیدی را عرضه کرده که هم قابلیت اتصال به شبکه های وای –فای را دارند و هم با فرامین صوتی قابل کنترل هستند. به گزارش ایرنا، محصولات یادشده با استفاده از یک برنامه خاص تلفن همراه نیز قابل کنترل هستند. این برنامه هم با گوشی های اندرویدی و هم با آیفون سازگاری دارد.از این طریق به سادگی می توان میزان سرمادهی، میزان رطوبت تولیدی و دیگر قابلیت های دو دستگاه یادشده را با صدای کاربر تغییر داد. این خدمات از طریق سازگار کردن دو دستگاه یادشده با فناوری صوتی هوشمند الکسا ارائه شده و کاربرانی می توانند با همگام سازی حساب الکسای خود در برنامه موبایلی Hisense به راحتی به خدمات یادشده دسترسی یابند.

شناسایی‌پروتئین قاتل‌تومورهای‌سرطانی

محققان موفق به شناسایی نوعی پروتئین خاص شده اند که مقابله مستقیم با تومورهای سرطانی را تسهیل می کند. به گزارش ایسنا، ایمن درمانی روشی جدید برای درمان و مداوای سرطان محسوب می شود و دانشمندان از این شیوه به منظور تشدید روش های دفاعی طبیعی بدن بهره می گیرند.به منظور ارتقا و افزایش تاثیرگذاری این روش درمانی مطالعه تازه ای صورت گرفته که منجر به شناسایی نوعی پروتئین جدید با قابلیت هدایت سلول های ایمنی بدن به سمت تومورهای سرطانی به منظور نبرد مستقیم با آنها شده است.این سلول های ایمنی T-cells نام دارند و توسط بدن به منظور تقویت سیستم ایمنی آن تولید می شوند.

توقف چاقی و دیابت با انسداد پروتئین استرس‌زا

محققان موسسه تحقیقاتی "ماکس پلانک" دریافته‌اند که پروتئین مربوط به استرس می‌تواند خطر ابتلا به دیابت را افزایش دهد و مسدود کردن این پروتئین می‌تواند از دچار شدن به این بیماری جلوگیری کند.به گزارش ایسنا، هنگامی که در معرض فشار روحی و استرس هستید، ممکن است بخواهید قبل از رو آوردن به مصرف تنقلات دوباره بیاندیشید.

مطالعه جدید موسسه تحقیقاتی "ماکس پلانک" نشان می‌دهد پروتئین مربوط به استرس می‌تواند آمار ابتلا به بیماری دیابت و چاقی را افزایش دهد. اما خبر خوب این است که با مسدود کردن این پروتئین می‌توان از رخداد این بیماری جلوگیری کرد.

خبـر

تغییر سازمان میراث فرهنگی به وزارتخانه مشکلی را حل نمی‌کند

رئیس سازمان میراث فرهنگی، صنایع دستی و گردشگری در دیدار با اعضای هیأت‌رئیسه فراکسیون گردشگری مجلس شورای اسلامی تاکید کرد: تغییر سازمان میراث فرهنگی به وزارتخانه مشکلی را حل نمی‌کند.

به‌گزارش سازمان میراث فرهنگی، صنایع دستی و گردشگری، علی‌اصغر مونسان در نشستی با اعضای هیأت‌رئیسه فراکسیون گردشگری مجلس شورای اسلامی که در محل سازمان میراث‌فرهنگی برگزار شد گفت: همواره بدنبال تعامل با نمایندگان مجلس هستیم و در دورانی که در منطقه آزاد کیش نیز مسئولیت داشتم همواره بر تعامل و هم‌فکری با نمایندگان مجلس تأکید داشتم.

وی اضافه کرد: گردشگری یک موضوع فرابخشی است و راه میان‌بر رونق اقتصادی توسعه گردشگری است؛ کشورهای مختلف دنیا از جمله کشورهای همسایه به توسعه گردشگری و درآمدزایی این حوزه توجه کرده‌اند درحالی‌که جاذبه‌های زیادی ندارند.

مونسان گفت: به ازای هر شش گردشگر خارجی شاهد ایجاد یک شغل هستیم و ورود هر گردشگر یکهزار تا ۱۵۰۰ دلار درآمدزایی دارد. باید به‌جای توجه به نفت به گردشگری توجه بیشتری شود. واقعیت این است که همه‌جا صحبت از گردشگری است اما در عمل اتفاقی نمی‌افتد.

رئیس سازمان میراث‌فرهنگی ، صنایع‌دستی و گردشگری به دیگر حوزه‌های این سازمان اشاره کرد و افزود: صنایع‌دستی اهمیت فراوانی دارد و بررسی‌های ما نشان می‌دهد تا سقف ۲میلیارد دلار در سال ظرفیت صادرات در این حوزه وجود دارد.

با تغییر نام، اتفاقی در گردشگری نمی‌افتد

مونسان به بررسی طرح تبدیل سازمان میراث‌فرهنگی به وزارتخانه اشاره کرد و گفت: اعتقاد ما این است که اگر قرار باشد فقط تیتر ما تغییر کند و بشود وزارت گردشگری اتفاق خاصی نمی‌افتد. باید به فکر کارهای زیرساختی و توسعه‌ای باشیم.

وی ادامه داد: به‌عنوان مثال در صدور مجوزهای گردشگری سه دستگاه نقش دارند و صدور مجوز الف، ب و پ سه تکه شده است و سه دستگاه مختلف این مجوز را صادر می‌کنند. بنابر این اگر قرار است سازمان به وزارتخانه تبدیل شود باید مسائل مختلف کنار هم دیده شود و به یک جمع بندی برسیم. معاون رئیس جمهوری گفت: باید بررسی کنیم در کشورهای مختلف دنیا وزارت گردشگری چگونه فعالیت می‌کند. واقعیت امر این است که اختیارات ما به عنوان سازمان میراث‌فرهنگی، صنایع‌دستی و گردشگری محدود است و تنها در حوزه میراث‌فرهنگی قوانین خوبی داریم و دست ما پر است و قانون از ما حمایت می‌کند، اما در حوزه صنایع‌دستی از حمایت‌های لازم برخوردار نیستیم. وی افزود: به‌عنوان مثال بزرگ‌ترین بخش‌های صنایع‌دستی مانند فرش و زیورآلات در اختیار ما نیست و اگر قرار است وزارتخانه شویم این مسائل باید در کنار هم دیده شود و تجمیع شود؛ در غیر این صورت تغییر نام مشکلی را حل نمی‌کند.

مونسان به بودجه سازمان میراث‌فرهنگی، صنایع‌دستی و گردشگری نیز اشاره کرد و گفت: از نظر بودجه فقیرترین سازمان هستیم. از نظر نیروی انسانی نیز فقر نیروی انسانی داریم و رشته‌های مرتبط و متخصص در سازمان کم داریم و در کنار این مسائل، انگیزه پایین مدیران خصوصا مدیران ما در استان‌ها که با کمترین امکانات و حقوق دستمزد باید فعالیت کند یکی دیگر از مشکلات ما در این سازمان است.

وی اظهار کرد: با توجه به اهمیت میراث‌فرهنگی و حفظ آثار تاریخی بیشترین داشته‌های ما صرف صیانت و مرمت آثار فرهنگی‌تاریخی می‌شود. این در حالی است که صنایع‌دستی نیز از اهمیت بالایی برخوردار است و حضور در نمایشگاه‌ها می‌تواند به توسعه صنایع‌دستی کمک کند، اما برای حضور در نمایشگاه صنایع‌دستی گاه برخی از صنعتگران ما برای تهیه غرفه با مشکل روبه‌رو هستند و هزینه غرفه را سازمان پرداخت می‌کند تا افراد بتوانند در نمایشگاه‌ها به‌خوبی فعالیت داشته باشند.

سینـما

≡ سینما

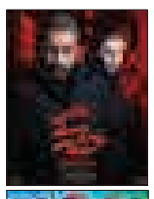

▪ قدس۱ .....خفگی

▪ قدس۲.....حقه باز دم دراز

▪ فلسطین ۱.....خالتور

▪ فلسطین ۲-ملی و راههای نرفته‌اش–خانه دختر

▪ بهمن ملایر.....قهرمانان کوچک–خالتور

▪ اندیشه رزن .....خالتور

گزارش

مسئولان استان به هوش باشند:

نهاوند سالن نمایش استاندارد ندارد

نهاوند-میترا عباسی-خبرنگار همدان‌پیام: سال ۹۶ دو رخداد مهم فرهنگی، هنری در استان همدان رقم خورد که اولین آن برگزاری بیست و نهمین جشنواره تئاتر استان به میزبانی نهاوند با شرکت ۹ گروه نمایشی بود و دومین اتفاق که بسیار هم مهم تر از رخداد اول بود بیست و چهارمین جشنواره بین المللی کودک و نوجوان با حضور۴۸ گروه نمایشی به میزبانی همدان در ماه جاری بود.

این دو رخداد مهم فرهنگی هنری به وضوح جایگاه ،ظرفیت وپتانسیل ویژه همدان را در بخش نمایش و تئاتر، هم در بخش تئاتر بزرگسال و هم کودک و نوجوان نشان می دهد بنابراین به موازات این ظرفیت ویژه،انتظار به روز شدن وافزایش امکانات و زیر ساخت ها برای رونق بیشتر تئاتر، کم ترین انتظاری است که هنرمندان این عرصه و حتی مردم، از مسئولان دارند، چه اینکه هنر تئاتر نیاز به تعالی دارد و رونق و تعالی بیشتر این هنر بی شک مستلزم افزایش زیر ساخت ها و امکانات و توجه به نیازهای هنرمندان است.

یکی از این زیر ساخت ها که رابطه تنگاتنگ با استمرار اجرای تئاتر در طول سال و در نتیجه رونق بیشتر هنر تئاتر دارد تقویت سالن های نمایش است. اما آیا این ظرفیت در همه شهرها استان تامین است وتعداد سالن های نمایش در همه شهر ها متناسب با ظرفیت ها فعال هستند؟!قطعا خیر. و این مساله ایی است که باید مورد توجه مسئولان استانی در زمان بودجه بندی ها و تخصیص اعتبارات قرار بگیرد.

در ایام برگزاری بیست و چهارمین جشنواره بین المللی تئاتر کودک ونوجوان هر شهر موظف بود نمایش های جنبی را در این ایام برای بهره مندی کودکان و نوجوانان شهرستان ها از این جشنواره بین المللی روی صحنه ببرد که البته در نهاوند نمایش اورآکل ۱۳۰۹ اجرا شد و با استقبال هم مواجه شد. اما نکته اینجاست که سالن های نمایش که جزء لاینفک برای رونق گرفتن بیشتر تئاتر است دارای چه مشخصه هایی است و نهاوند چه تعداد سالن نمایش دارد؟

اگرچه مدیر کل اداره فرهنگ و ارشاد اسلامی بعد از اتمام جشنواره بین المللی کودک و نوجوان در گفتگو با مهر اذعان داشته بود ۲۰۰ هزار نفر در این ایام به تماشای تئاتر نشستند باید دید سهم نهاوند از این میزان تماشگر چه تعداد بود؟

نهاوند سالن‌نمایش مناسب ندارد

متاسفانه اگر بگوییم نهاوند یکی از فقیرترین شهرستان ها در بحث سالن نمایش و امکانات نمایشی است غلو نکرده ایم.

این اتفاق در شرایطی است که به گواه مسئولان در حوزه فرهنگ و هنر،نهاوند یکی از باسابقه ترین شهرها در بحث شکل گیری گروههای نمایشی تئاتر است و تا کنون ۵ دوره مختلف هم این شهرستان میزبان جشنواره های تئاتر استان بوده است که با همه این شرایط مجهز بودن سالن های نمایش بعنوان یکی از زیر ساخت های اصلی برای رونق بیشتر تئاتر یکی از نیازهای این شهر است، اما هر دوره در ایام جشنواره های تئاتر، تنها بضاعت نهاوند سالن همایشی با ظرفیت ۲۵۰ نفر در مجتمع فرهنگی هنری امام خمینی (ره)این شهر است که البته به گواه هنرمندان این عرصه، سالن مذکور هیچ کدام از استانداردهای لازم یک سالن نماش را ندارد و بعضا مسئولان هم این مساله را تایید می‌کنند.

سالن اندیشه واقع در مجتمع فرهنگی هنری امام خمینی(ره) بعنوان تنها دارایی نهاوند برای نمایش تئاتر، اولا تنها مختص نمایش نیست و همه مراسمات مختلف ادارات شهرستان در ایام مختلف در آن برگزار می شود و دوم اینکه این سالن کیفیت و استاندارد یک سالن نمایش را ندارد، که همین شرایط سبب شده این سالن مورد انتقاد هنرمندان نهاوند وخصوصا هنرمندانی که در ایام جشنواره‌های تئاتر به نهاوند می‌آیند قرار بگیرد که این مهم(استاندار نبودن سالن نمایش)با استمرار اجرای نمایش در نهاوند تناقض دارد....

در ادامه حرف دل هنرمندان نهاوند را در خصوص نبود و کمبود زیر ساخت های لازم برای رونق بیشتر هنر تئاتر می‌خوانیم.

نهاوند زیر ساخت لازم برای تئاتر را ندارد

یکی از هنرمندان فعال نهاوند که بیش از ده سال سابقه هنری در زمینه تولید آثار نمایشی را دارد با انتقاد از وضعیت زیرساخت های نمایشی در نهاوند گفت:در زمان جشنواره استانی تئاتر که شهریور ماه برگزار شد متاسفانه بدلیل تعدد گروهها و اینکه یک سالن همایش سالن نمایش شده بود گرههای نمایشی برای طراحی صحنه و نور پردازی و..... وقت زیادی نداشتند و همین مساله استرس هنرمندان را زیاد می کرد.

این هنرمند میگوید از طرفی چون سالن همایش محل چندان مناسبی برای نمایش نبود متاسفانه نورپرداری و سایر استانداردهایی که یک سالن نمایش باید داشته باشد وجود نداشت و این مساله باعث نارضایتی گروههای تئاتر استان شد.

هنرمند دیگری با بیان اینکه در زمان اختتامیه جشنواره تئاتر استان هم فضا به اندازه کافی نبود و ظرفیت ۲۵۰ نفره نتوانست انتظارات هنرمندان را برآورده کند. یکی دیگر از هنرمندان با بیان اینکه برای تمرین نمایش مسئولان اداره فرهنگ و ارشاد اسلامی همکاری دارند وسالن همایش مجتمع امام خمینی(ره) را در اختیارمان قرار می دهد گفت:اما بارها هم پیش می‌آید گروه برای تمرین برنامه ریزی می کند ولی یکی از ادارات شهرستان همایش داردو باید سالن تحویل داده شود لذا گروه مجبور می شود تمرین را لغو کند.

این هنرمند میگوید:شهری که ۵ بار تا کنون میزبانی جشنواره تئاتر استان را بر عهده داشته است الزاما باید از این امتیاز استفاده کند و یک سالن نمایش استاندارد احداث کند چه اینکه اینگونه سالن ها نوعا تقویت شاخه های مختلف هنری را در پی دارد .

هنرمند دیگری معتقد است اولین زیر ساخت و ابتدایی ترین امکانات برای رونق تئاتر و استمرار اجراهای نمایشی وجود یک سالن‌نمایش است که در نهاوند این زیر ساخت اولیه مهیا نیست اما حرف زدن از کاستی ها گوش شنوا می خواهد که متاسفانه تا کنون گوشی شنوا مشکلات هنرمندان را نشنیده است.

در ادامه معاونت اداره فرهنگ و ارشاد شهرستان نهاوند با تایید اینکه نهاوند سالن نمایش مخصوصی ندارد اظهار داشت:البته این مساله تنها مختص نهاوند نیست و در همه شهرها سالن‌های نمایش مخصوص وجود ندارد و سالن های چند منظوره ایی وجود دارد که نمایش ها هم در این سالن ها روی صحنه می رود.

مقدس عمرانی ادامه داد:اما به هر حال سالن چند منظوره باید ظرفیت قابل توجهی داشته باشد و این مساله مورد انتقاد ما هم هستم زیرا سالن همایش چند منظوره ۲۵۰ نفری نهاوند نمیتواند انتظارات شهرستانی با ۲۰۰ هزار نفر جمعیت را برآورده کند و حداقل باید سالن چند منظوره‌ایی با ۶۰۰تا ۱۰۰۰ نفر در نهاوند احداث شود.

عمرانی خاطر نشان کرد:تا کنون بارها در این خصوص مکاتباتی داشته ایم اما متاسفانه کمبود اعتبارها اجازه چنین کاری را نداده است.

وی یکی از زیر ساخت‌ها برای اعتلای هنر و فرهنگ و حتی تزریق نشاط عمومی به جامعه را وجود سالن های چند منظوره با ظرفیت بالا عنوان کرد و گفت:اگر این ظرفیت فراهم شود علاوه بر رونق و استمرار هنر تئاتر در نهاوند شاهد حضور و اجرای تولبدات درجه یک کشور هم خواهیم بود که امیدواریم با توجه به اینکه سالن ۲۵۰ نفری فعلا هم رو به فرسایش است مسئولان برای این مهم ردیف اعتباری قابل توجهی اختصاص دهند.

به هر روی فراهم بودن زیر ساخت های یکی از مولفه های اصلی برای رونق بیشتر هنر تئاترو سایر هنرهاست و به اذعان مسئولان و هنرمندان این زیر ساخت اساسی آنگونه که لازم است در نهاوند وجود ندارد لذا از مسئولان استانی انتظار می رود ردیف اعتباری مجزایی برای توسعه،تجهیز و احداث سالن ها اختصاص دهند تا نیاید روزی که بدلیل نبود زیر ساخت شاهد فراموشی شاخه هایی از هنر باشیم.

عکس روز

مجموعه تفریحی - گردشگری دهکده ملل - ملایر

عکس: ایرنا

فرهنگ

"آتش خاموش" از همدان رتبه نخست را از آن خود کرد

معاون فنی مرکز صدا و سیمای مرکز همدان گفت: در جشنواره کشوری پیشگیری از سوانح و حوادث در بخش «فیچر» اثر «آتش خاموش» به تهیه‌کنندگی محسن اسفندیاری حائز رتبه اول و دریافت تندیس شد.

احمد ارجمندیان در گفت‌وگو با فارس با بیان اینکه همدان با ارائه پنج طرح وایده خلاقانه توانست در چهارمین اجلاس سراسری فناوری رسانه پنج لوح برگزیده را کسب کند، اظهار کرد: واحد رادیویی مرکز همدان در نخستین جشنواره کشوری پیشگیری از سوانح و حوادث حائز رتبه برتر شد.

وی افزود: این طرح‌ها شامل اتاق مدیریت و پخش رسانه‌های اینترنتی اثر وحید نوریه و علی‌اکبر خلیلیان، سامانه انتقال صدا و تصویر بر بستر شبکه‌های مخابراتی و کامپیوتری، اتوماسیون رادیونمای HD، اسکن کانورتور نرم‌افزاری HD همه آثار مربوط وحید نوریه و احمد ارجمندیان و طرح قرائت پارامترهای فرستنده رادیویی نوتل اثر اردلان کریملو و علیرضا زمانی است.

معاون فنی مرکز صدا و سیمای مرکز همدان با بیان اینکه در جشنواره کشوری پیشگیری از سوانح و حوادث در بخش «فیچر» اثر «آتش خاموش» به تهیه‌کنندگی محسن اسفندیاری حائز رتبه اول و دریافت تندیس این جشنواره شد، گفت: در بخش psa اثر "زلزله" به تهیه کنندگی محسن اسفند یاری رتبه سوم این جشنواره را از آن خود کرد.

وی موفقیت و درخشش واحد فنی مرکز همدان را را تبریک گفت و بیان کرد: امید است این درخشش و پشتکار همکاران در سایر حوزه‌های صدا و سیمای استان همچنان ادامه داشته باشد.

ملایر میزبان جلسه پاسخ به شبهات قرآنی

کارشناس قرآن اداره تبلیغات اسلامی ملایر از برگزاری برنامه پرسش و پاسخ به شبهات قرآنی با عنوان «پرسمان قرآنی» با حضور حجت‌الاسلام رضا محمدی کارشناس قرآنی برنامه‌های رادیوقرآن و شبکه قرآن صدا و سیما در ملایر خبر داد.

ایرج یارمحمدی، با اشاره به برگزاری برنامه‌های مختلف حوزه قرآن اداره تبلیغات اسلامی ملایر در سال جاری اظهار کرد: این برنامه‌ها با رویکرد ترویج فرهنگ قرآن در سطح شهرستان برگزار شده است.

وی گفت: جامعه امروز ما یک جامعه دینی و متدین است و به وجود علمای اسلامی به عنوان معلمان اخلاق و معارف، احساس نیاز می‌کند.

کارشناس قرآن اداره تبلیغات اسلامی ملایر افزود: در شرایط کنونی، جامعه ما نیازمند علما و بزرگانی است که بتوانند با بیان خود و نوشتن کتاب‌ها، جزوه‌ها و رساله‌ها و نیز انتشار مجلات مختلف، شبهات روشنفکران و جوانان اهل فکر و اندیشه را در ابواب مختلف، برطرف کنند و به نیازهای دینی مردم پاسخ دهند. وی با بیان اینکه حوزه‌های علمیه در این زمینه وظیفه بسیار مهمی را بر دوش دارند؛ از برگزاری جلسه پاسخ به سوالات و شبهات قرآنی در هفته آینده در ملایر خبر داد.

یارمحمدی گفت: با توجه به این نیاز ضروری در جامعه اداره تبلیغات اسلامی ملایر اقدام به برگزاری برنامه پرسش و پاسخ به شبهات قرآنی با عنوان پرسمان قرآنی خواهد داشت.وی افزود: برنامه پرسمان قرآنی با موضوع پاسخگویی به شبهات و سوالات قرآنی با حضور حجت‌الاسلام رضا محمدی کارشناس قرآنی برنامه‌های رادیو قرآن و شبکه قرآن صدا و سیما روز یکشنبه ۲۶ آذر ساعت ۱۴ در سالن سینمافرهنگیان ملایر برگزار خواهد شد.کارشناس قرآن اداره تبلیغات اسلامی ملایر بیشترین مخاطبان این جلسه را اساتید، مربیان قرآن، مدیران موسسات و مراکز قرآنی، قاریان و حافظان قرآن، روحانیون و مبلغان، معلمان و اساتید دانشگاه و سرحلقه‌های صالحین برشمرد.