پیام تاریخ، تمدن و فرهنگ مادستان
|ISNN: 2322-4665|

روزنامه همدان پیام

www.HamedanPayam.com

یکشنبه ● ۵ بهمن‌ماه ۱۳۹۳ ● ۴ ربیع‌الثانی ۱۴۳۶ ● ۲۵ ژانویه ۲۰۱۵
سال دهم ● شماره ۲۲۷۲ ● ۱۲ صفحه روزنامه + نیازمندی ● ۳۰۰ تومان

ایران

پارلمان ایران تحریم‌های جدید کنگره را بی‌پاسخ نمی‌گذارد ۴

خبر
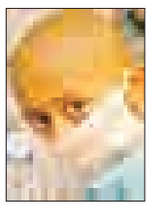
بیماران خاص مشکل دارویی ندارند ۳

فرهنگ
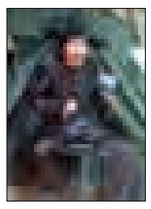
فلسفه تئاتر خیابانی از دست رفته است ۶

ورزش

هیأت کوهنوردی را تحویل گروه خاص نمی‌دهیم ۱۱

خیرین آب در نهاوند مجمع تشکیل دادند ۵

احیای سازمان مدیریت در استان‌ها تا پایان سال ۱۰

تیری که جوان را از مجلس عروسی به زندان کشاند ۸

اصلاح‌طلبان همایش خود را برگزار کردند

توسعه اقتصادی پس از سیاسی

- حزب اراده ملت ایران «حاما» با دو محور همایشی را برگزار کرده و خواستار ایجاد زیرساخت برای مشارکت مردم شدند

دولت یازدهم زمینه‌ای را فراهم کرده است که فارغ از هرگونه حاشیه، احزاب و گروه‌های سیاسی خصوصاً اصلاح‌طلب اقدام به برگزاری همایش‌هایی کنند که در چند سال گذشته کمتر شاهد آن بودیم. شاید بتوان گفت برگزاری همایش‌هایی پس از چند سال مهمترین اقدام اصلاح‌طلبان پس از انتخابات سال ۹۲ است؛ زیرا نشست‌های تشکل‌های مختلف موجب امیدواری فعالان سیاسی و بازشدن عرصه برای فعالیت آنها می‌شود و روحیه مهربانی، عطوفت وهمکاری بین گروه‌های مختلف ایجاد می‌شود.

۹

زائران عمره‌گزار آموزش طواف دیدند

۱۲

عاشقان محمد(ص) در همدان گرد هم آمدند

قرائت زیارت خاصه رسول اکرم(ص) در مدارس ۲

رئیس فنی‌وحرفه ای کشور در همایش فارغ‌التحصیلان کارآفرینی به میزبانی دمق:

کارآفرین با نگاه بین‌المللی موفق‌تر است

- نماینده رزن در مجلس: در حوزه اشتغال باید نگاه‌ها تغییر کند
- فرماندار رزن: فرش قرمز رزن برای کارآفرینان

۲

خرید و ذخیره‌سازی ۲ هزار تن میوه شب عید در همدان

مدیر تعاون روستایی استان همدان از خرید و ذخیره‌سازی ۲ هزار تن سیب و پرتقال برای تأمین بازار میوه شب عید در همدان خبر داد. رضا عباسی اظهار کرد: قرارداد خرید و ذخیره ۲ هزار تن سیب و پرتقال برای تأمین بازار شب عید استان منعقد شده است. برابر ابلاغ تنظیم بازار کشور، توزیع میوه شب عید از نیمه دوم، از سازمان صنعت معدن تجارت به سازمان جهاد کشاورزی محول شده است.

۲

لایحه بودجه ۹۴ شهرداری همدان به شورای شهر تحویل می‌شود

شهردار همدان از تقدیم لایحه بودجه ۹۴ شهرداری همدان در هفته جاری خبر داد و گفت: عوارض سال آینده افزایش داده نشده است. سید مرتضی رسولی با اشاره به اینکه اقدامات کارشناسی برای تدوین لایحه بودجه سال ۹۴ شهرداری همدان از ۲ ماه گذشته آغاز شده است، اظهار کرد: مباحث بودجه به اتمام رسیده و هم‌اکنون در حال جمع‌بندی هستیم.

۳

یادداشت روز

اهمیت جشنواره زمستانی برای استان

براساس برنامه اعلام شده از سوی سازمان میراث فرهنگی، صنایع دستی و گردشگری استان، هشتمین جشنواره زمستانی همدان با عنوان «کرسی‌های مادستان و شادی‌های زمستان» از امروز کلید می‌خورد تا به مدت یک ماه شاهد یکی از رویدادهای مهم و اثربخش در حوزه گردشگری باشیم.
در راستای برگزاری مطلوب این جشنواره و ارتقای سطح کیفی و برگزاری مناسب آن کارگروه‌هایی از قبل شکل گرفته تا اهداف پیش‌بینی شده در سطوح مختلف استانی، ملی و حتی بین‌المللی محقق شود.

۲

یادداشت

سینیور هم می‌تواند دستانش را مشت کند!

از "کارلوس بریتولئال کی‌روش"، سرمربی دوست‌داشتنی تیم ملی و حرکاتش کنار مستطیل سبز آنقدر خاطره داریم که شاید پرداختن به آنها با تمام جذابیتی که دارد خارج از حوصله باشد.
سینیور آنقدر کارکشته و بزرگ است که با جرأت می‌توان گفت در داخل کمتر کسی حق اظهارنظر در مورد او را دارد! مردی که در چند سال گذشته با حضور در ایران دست به کارهای بزرگی زد و کارهایی کرد در حد کارستان! او در مواقعی دست به تصمیم‌هایی زد که...

۱۱

پرداخت جوایز صادراتی در همدان برقرار شود

رئیس اتاق بازرگانی استان همدان بر برقراری جوایز صادراتی و پرداخت آن به صادرکنندگان برای افزایش انگیزه صادرات غیرنفتی تأکید کرد. سید مجید موسوی، اظهار کرد: تدوین استراتژی توسعه صنعتی که در دولت قبل با عنوان سند راهبردی مطرح بود، اجرایی نشده است و امیدواریم در این دولت این مسأله جنبه عملیاتی پیدا کند. وی با اشاره به اینکه دولت تدبیر و امید این استراتژی را در نخستین سال خود تدوین کرده است، افزود: بخش خصوصی انتظار دارد این استراتژی با مشارکت این بخش و در سریع‌ترین زمان اجرایی شود. موسوی در گفت‌وگو با تسنیم بر جدی گرفتن قانون حمایت از تولید و بازنگری در قانون کار تأکید کرد و گفت: یکی از خواسته‌های بخش خصوصی این است که بخش دولتی به صورت جدی به شورای گفت‌وگو در استان‌ها بپردازد تا مشکلات بخش خصوصی مطرح و برطرف شود. وی با اشاره به اینکه براساس قانون هدفمندی یارانه‌ها ۳۰ درصد از درآمدهای هدفمندی یارانه‌ها باید به بخش تولید اختصاص پیدا می‌کرد، افزود: ولی متأسفانه این مسأله به طور کامل اجرایی نشده است و انتظار می‌رود دولت این بند قانونی را اجرایی کند. رئیس اتاق بازرگانی استان همدان بر اقدام عاجل برای جلوگیری از تعطیلی واحدهای تولیدی در همدان تأکید و بیان کرد: البته با اقدامات انجام شده در استان همدان ۳۰۰ واحد تعطیل و غیرفعال در همدان تعیین تکلیف شده و دوباره روند تولید را آغاز کرده‌اند.

اجرای بیش از چهارهزار برنامه فرهنگی، دهه فجر در مدارس همدان

٤ هزار و ٣٣٤ برنامه فرهنگی همزمان با ایما... دهه فجر در مدارس این استان اجرا می‌شود. معاون پرورشی و فرهنگی آموزش‌وپرورش همدان گفت: ۲ کمیته فرهنگیان و دانش‌آموزی ستاد دهه فجر انقلاب اسلامی با مسئولیت آموزش‌وپرورش برای برنامه‌ریزی ایما... دهه فجر امسال تاکنون ۵ نشست برگزار کرده است. حسن آقایوسفی اضافه کرد: نواختن زنگ انقلاب همزمان با ورود امام خمینی(ره) به کشور،برگزاری آیین همسرایان انقلاب با حضور یک هزار و ۳۵۷ دانش‌آموز دبیرستانی در روز ۲۲ بهمن، تجلیل از فرهنگیان، آزادگان و دانش‌آموزان نخبه، غبارروبی مزار شهدا، برپایی نمایشگاه دانش‌آموزی با موضوع انقلاب و برپایی نمایشگاه کتاب از دیگر برنامه‌های دهه فجر امسال در سطح مدارس و اداره‌های آموزش‌وپرورش همدان است. آقایوسفی از برگزاری نشست‌های سیاسی، پرسش و پاسخ و بصیرت‌افزایی در مدارس در ایام دهه فجر امسال خبر داد و افزود: اعزام راویان انقلاب، چهره‌های مشهور سیاسی و ائمه جماعات به مدارس و تبیین ارزش‌های انقلاب اسلامی برای دهه فجر امسال پیش‌بینی شده است. وی گفت: برگزاری باشکوه و شورآفرین، اطلاع‌رسانی پیام انقلاب، تبیین آرمان‌های امام راحل، تقویت امید به آینده، تبیین فرهنگ ایثار و شهادت، فضاسازی و زمینه‌سازی برای حضو حداکثری مردم، حذف ضد تبلیغ‌ها، بیان دستاوردهای انقلاب، رویکرد برنامه‌های دهه فجر انقلاب اسلامی در مدارس همدان است.

تقدیر و سپاس

جناب آقای مهندس نیکبخت
استاندار محترم همدان
ضمن تبریک به صادر کنندگان برگزیده سال ۱۳۹۳
بدینوسیله از بیانات اندیشمندانه جنابعالی در مراسم معرفی و تقدیر از صادرکنندگان که موجب دلگرمی فعالان اقتصادی استان گردید و همچنین از

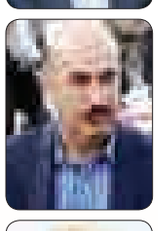

جناب آقای مهندس متین
ریاست محترم سازمان صنعت، معدن و تجارت استان همدان

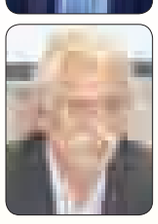

و جناب آقای مهندس موسوی
ریاست محترم اتاق بازرگانی و صنایع و معادن همدان
تقدیر و تشکر می‌نماییم امید است
در سایه الطاف الهی پیروز و سربلند باشید.

سیدحمیدرضا بطحائی
رئیس انجمن صادر کنندگان و واردکنندگان استان همدان

تبریک و تهنیت

جناب آقای
دکتر خسرو پیری
انتصاب شایسته جنابعالی را به سمت
سرپرست دفتر سیاستگذاری و برنامه‌ریزی امور فناوری وزارت علوم
صمیمانه تبریک و تهنیت عرض نموده و از درگاه ایزد منان سربلندی و توفیق در خدمتی سرشار از برکات الهی را مسئلت داریم.
حمید بادامی نجات
مدیر عامل دانش‌بنیان هوشمند سازان

ضمیمه رایگان هر روز روزنامه همدان‌پیام
نیازمندیهای صبح استان همدان
۱۰۰۰۶۰۶۶ ۳۸۲۶۴۴۳۳

شرکت بیمه البرز (سهامی عام)
آگهی استخدام
به تعداد یک نفر نیروی انسانی بومی (مرد)
با مدرک تحصیلی لیسانس و یا فوق‌لیسانس رشته مدیریت بیمه فارغ‌التحصیل یکی از دانشگاه‌های معتبر و حداکثر ۳۰ سال سن برای اشتغال در شعبه همدان نیاز دارد.
واجدین شرایط می‌توانند از تاریخ انتشار این آگهی حداکثر به مدت سه روز مدارک زیر را به آدرس: تهران، صندوق پستی ۱۵۸۷۵/٤٤٨٩ ارسال نمایند.
تصویر کارت پایان خدمت وظیفه عمومی
تصویر مدرک تحصیلی
۴ قطعه عکس رنگی ۴×۳
تصویر کامل صفحات شناسنامه و کارت ملی
آدرس و تلفن تماس

تبریک و تهنیت

جناب آقای نصرت‌ا... ابراهیمی مفتخر
مدیریت محترم گروه تولیدی صادراتی چینی نام
بار دیگر برگ زرینی از دفتر افتخارات مجموعه چینی نام ورق خورد و همچون سال‌های گذشته به عنوان واحد صادر کننده نمونه، توانستید نقشی بسزا در راه توسعه پایدار استان همدان ایفا نمائید. کسب این عنوان ارزشمند را خدمت حضرتعالی و همکاران پرتلاشتان تبریک‌عرض می‌نماییم.
با آرزوی تداوم توفیقات ارزشمند صنایع چینی‌نام.
رئیس و اعضای هیأت مدیره انجمن تولید کنندگان و صادر کنندگان چینی‌آلات بهداشتی استان همدان
مدیر عامل و هیأت مدیره شهرک صنعتی لالجین

آگهی مزایده نوبت اول
املاک شهرداری دمق
در اجرای ماده ۱۳ آئین‌نامه مالی شهرداری‌ها و به استناد بند یک مصوبه شماره ۹۵-۹۲/ش مورخ ۱۳۹۲/۱۲/۰۱ شورای اسلامی شهر، شهرداری دمق در نظر دارد
نسبت به پیش فروش تعداد محدودی از واحدهای مجتمع تجاری خود واقع در دمق خیابان انقلاب اسلامی از طریق مزایده عمومی اقدام نماید
لذا متقاضیان می‌توانند جهت دریافت اسناد شرکت در مزایده و یا اطلاع از شرایط آن از تاریخ انتشار آگهی به مدت ۱۰ روزکاری به نشانی ساختمان شهرداری دمق واقع در بلوار شهید مصطفوی واحد کارپردازی مراجعه و یا با شماره تلفن ۳۶۴۲۳۴۴۸ شهرداری تماس حاصل نمایند.
حمید محبی شهردار دمق

سرزمین فرش مهستان
نشانی: همدان، بلوار امام خمینی (ره) پایین‌تر از سازمان تعویض پلاک، روبروی ستاد فرماندهی انتظامی ۰۸۱-۳٤۲۹۸۰۶۶

پیام تاریخ، تمدن و فرهنگ مادستان
The Message Of Madestan's History & Civilization & Culture
روزنامه همدان پیام
۲
یکشنبه ● ۵ بهمن‌ماه ۱۳۹۳ ● شماره ۲۲۷۲
خبر
khabar@hamedanpayam.com

خرید و ذخیره‌سازی ۲ هزار تن میوه شب عید در همدان

مدیر تعاون روستایی استان همدان از خرید و ذخیره‌سازی ۲ هزار تن سیب و پرتقال برای تأمین بازار میوه شب عید در همدان خبر داد.
رضا عباسی اظهار کرد: قرارداد خرید و ذخیره ۲ هزار تن سیب و پرتقال برای تأمین بازار شب عید استان منعقد شده است. برابر ابلاغ تنظیم بازار کشور، توزیع میوه شب عید از نیمه دوم، از سازمان صنعت معدن تجارت به سازمان جهاد کشاورزی محول شده است.
مدیر تعاون روستایی استان همدان در گفت‌وگو با فارس با بیان اینکه از سوی سازمان جهاد کشاورزی وظیفه توزیع میوه شب عید به سازمان تعاونی روستایی محول شده است، خاطرنشان کرد: در استان یک کمیته راهبری با همکاری سازمان صنت، معدن و تجارت، حمل‌ونقل، جهاد کشاورزی و مباشر استانی تشکیل شده است.
وی با اشاره به اینکه تاکنون ۳ جلسه در این کمیته برگزار شده است، بیان کرد: اتحادیه تعاونی روستایی استان به عنوان مباشر استانی و اتحادیه تعاون روستایی شهرستان‌ها به عنوان مباشران شهرستانی اقدام به توزیع میوه‌های شب عید در سطح استان و شهرستان‌ها می‌کنند.
عباسی با بیان اینکه امسال تأمین میوه شب عید به صورت متمرکز انجام می‌شود، ابراز کرد: امسال پرتقال از مازندران و سیب از آذربایجان‌غربی به سایر استان‌ها ارسال می‌شود. قرارداد خرید بیش از ۲ هزار تن سیب و پرتغال برای استان همدان منعقد شده و تاکنون ۳ سردخانه در استان برای ذخیره‌سازی میوه‌های خریداری شده شناسایی شده است.
مدیر تعاون روستایی استان همدان از حمل پرتقال در ماه جاری از استان مبدأ خبر داد و گفت: با توجه به اینکه در ایام پایانی سال احتمال وجود ترافیک در راه‌های کشور وجود دارد به همین دلیل این میوه از استان مازندران در بهمن‌ماه به همدان حمل و ذخیره‌سازی می‌شود.

رئیس فنی‌وحرفه ای کشور در همایش فارغ‌التحصیلان کارآفرینی به میزبانی دمق:

کارآفرین با نگاه بین‌المللی موفق‌تر است

- نماینده رزن در مجلس: در حوزه اشتغال باید نگاه‌ها تغییر کند
- فرماندار رزن: فرش قرمز رزن برای کارآفرینان

جمعه هفته گذشته ۳ بهمن‌ماه در حالی بخش سردرود با مرکزیت شهر دمق از توابع شهرستان رزن میزبان فارغ‌التحصیلان و کارآفرینان بود که این همایش یکروزه در دبیرستان شهید باهنر شهر دمق با حضور تعدادی از کارآفرینان برتر کشور در حوزه‌های مختلف صنعت، کشاورزی، گردشگری و صنایع دستی و خدمات همراه شد.
همین ۱۳ و ۱٤ آذرماه بود که همایش رؤسای کانون‌های کارآفرینی کشور در همدان، بدنه اجرایی استان را درگیر خود کرده بود. این همایش که با حضور ۳۰۰ نفر از مدیران ادارات کل تعاون، کار و رفاه اجتماعی کشور، کارآفرینان برتر استان‌ها و مسئولان استانی و کشوری مرتبط در استانداری همدان برگزار شده بود، محلی برای ارائه راهکارهای عملی برای بهبود فضای کسب‌وکار، اشتغالزایی و کارآفرینی بود.
حالا این بار همایش کارآفرینان به میزبانی بخش سردرود برگزار شد تا در کنار معرفی بخش، اهداف خود را هم دنبال کند.
بخشدار سردرود در حاشیه این مراسم در گفت‌وگو با همدان‌پیام، کشف و بهره‌گیری از تمامی ظرفیت‌های بالقوه منطقه برای اشتغال پایدار، نهادینه‌سازی فرهنگ کارآفرینی در بخش و تقویت نهادهای پشتیبانی‌کننده، توسعه اشتغال و انسجام‌بخشی به کارآفرینی متناسب با نیازها و ظرفیت‌های بخش و شهرستان، جلوگیری از مهاجرت روستاییان و فراهم کردن زمینه مناسب در راستای اهداف اقتصاد مقاومتی از اهدف برگزاری همایش کارآفرینی در دمق نام برد.
رضا نصرتی‌مطلوب، ایجاد صنایع تبدیلی و تکمیلی و غذایی محصولات کشاورزی، ایجاد واحد بوجاری و اصلاح بذر غلات و گیاهان دارویی، توسعه و حمایت از مشاغل خانگی و... را از جمله ظرفیت‌های اشتغال و سرمایه‌گذاری در بخش سردرود عنوان کرد.
اما پیش از برگزاری همایش، مرکز بازارمحور طراحی و دوخت شهر دمق هم با اعتبار هزار و ۵۰۰ میلیون ریال به همت بخش خصوصی با حضور مسئولان افتتاح شد.
رئیس فنی‌وحرفه‌ای شهرستان رزن در حاشیه این افتتاحیه با اشاره به این کارگاه تازه‌تأسیس، گفت: این کارگاه بازارمحور به همت کارآفرین، فرشته رحمان‌زاده دایر شده و در حال حاضر برای ۱۵ نفر به صورت مستقیم و ۱۷ نفر به صورت غیرمستقیم اشتغالزایی داشته است که انتظار می‌رود این اشتغالزایی به ۱۰۰ نفر به صورت مستقیم و غیرمستقیم برسد.
ابراهیم اکبری‌کنعان افزود: این کارگاه سومین کارگاه بازارمحور شهرستان است که می‌تواند گامی بلند در ایجاد اشتغال و جلوگیری از مهاجرت جوانان به شهرها باشد.
رئیس فنی‌وحرفه‌ای کشور هم در حاشیه این افتتاحیه گفت: از طرح‌های خرد با همکاری صندوق مهر امام رضا(ع) حمایت می‌کنیم و آنها را به برندهای بزرگ متصل می‌کنیم تا در راستای قوی‌تر کردن کارگاه‌های خرد قدم برداشته‌باشیم.
وی نقش آموزش را در توسعه اشتغال بسیار مهم دانست و اظهار کرد: با شرایط تحریمی که بر کشور حاکم است بهترین روش برای عبور از تحریم‌ها و مقابله با بیکاری استقبال از کارگاه‌های فنی‌وحرفه‌ای است که ارزش‌افزوده فراوانی برای کشور دارد.

سرمایه‌گذاری در اشتغال‌های خرد، راه عبور از رکود

معاون وزیر و رئیس سازمان آموزش فنی‌وحرفه‌ای کشور در این همایش با اشاره به اینکه ایجاد کسب و کار سخت نیست، گفت: نرخ بیکاری با توجه به آخرین آمارها ۱۰/۵ درصد است؛ این در حالی است که نرخ بیکاری زنان و جوانان و قشر تحصیل‌کرده جامعه بیش از این میزان است.
کوروش پرند افزود: اگر استانی می‌خواهد در حوزه اشتغال در کوتاه‌مدت موفق باشد باید در موضوعات اشتغال‌های خرد وکوچک سرمایه‌گذاری کند.
وی تهیه مواد اولیه را یکی از مهمترین مشکلات پیش‌روی کارآفرینان عنوان کرد و گفت: با توجه به مشکلات تحریمی که در کشور وجود دارد اکثر کارآفرینان با این مشکل دست و پنجه نرم می‌کنند که نتیجه این موضوع گران شدن محصول نهایی است.

کارآفرین با نگاه بین‌المللی موفق‌تر است

پرند، آموزش‌های فنی‌وحرفه ای را لازمه کارآفرینی دانست و اظهار کرد: من متولی شغل نیستم و ادعایی هم ندارم؛ اما کارآفرین ابتدا باید اعتماد به نفس داشته باشد و به خودباوری رسیده باشد و آن کس که نگاه بین‌المللی‌تری دارد موفق‌تر است.
وی از اعطای تسهیلات ۱۰۰ میلیون تومانی خبر داد و گفت: آن کس که طرح تجاری خوبی داشته باشد دولت از وی حمایت همه جانبه خواهد کرد و ۱۰۰ میلیون تومان تسهیلات هم اعطا می‌شود.

باید نگاه‌ها تغییر کند

نماینده مردم رزن در مجلس شورای اسلامی هم بیان کرد: وجهه شهرستان رزن فرهنگی است و به فرهنگ نیز شهرت دارد و حتی وجهه فرهنگی آن از مرزها عبور کرده است.
عطاءا... سلطانی‌صبور با توجه به اینکه نیاز امروز جامعه ما کار و تولید اشتغال است، عنوان کرد: نگاه ما به دولت نگاه سنگینی است و مسئولان نیز بر این اجماع رسیده‌اند که دولت باید کوچک شود.
وی کار دولتی را غیرممکن دانست و اینکه باید نگاه‌ها را در مورد کار دولتی تغییر داد و به کارآفرینی سوق داد.
سلطانی‌صبور با اشاره به کلام مقام معظم رهبری که «تولید اشتغال، تولید ثروت است»، اشتغال را بزرگترین ضرورت خواند و مهمترین چالش امروز جامعه را اشتغال عنوان کرد که در این راستا باید راه چاره اندیشیده شود و این راه چاره ایجاد اشتغال است.
وی با بیان اینکه بزرگترین مشکل ما در کارآفرینی مباحث فرهنگی است، افزود: نگاه ما در کار و کارآفرینی چه در نگاه تشکیلاتی و چه در نگاه فردی و اجتماعی دچار مشکل شده است.
نماینده مردم رزن در مجلس با بیان اینکه در حال حاضر در همدان در زمینه کارآفرینی وضعیت مطلوبی نداریم، اظهار کرد: اگر می‌خواهیم تحریم‌ها را بشکنیم باید به کار پرداخته و انضباط در کار داشته باشیم.

آغوش باز رزن برای سرمایه‌گذارن و کارآفرینان

فرماندار رزن هم با بیان اینکه در حال حاضر از تمامی ظرفیت بخش عمومی در زمینه ایجاد اشتغال استفاده شده است، گفت: امروز ما برای ایجاد فرصت شغلی در کشور نیازمند ورود و حضور جدی بخش خصوصی هستیم.
فتحعلی حسینی با تأکید بر اینکه ما قادر نیستیم مانند سال‌های گذشته برای مشاغل خانگی و تک نفری منابع در نظر بگیریم، عنوان کرد: به دنبال ساماندهی بنگاه‌های خرد و متوسط در قالب بنگاه‌های پشتیبان هستیم.
وی با بیان اینکه برای کارآفرینی موانعی داریم که باید آنها را حل کنیم تا خود افراد وارد صحنه شوند، توجه به بازار هدف را مهم شمرد.
حسینی اظهار کرد: ورشکستگی بعضی از واحدهای تولیدی نتیجه بی‌هدف و بی‌برنامه وارد شدن به کار بدون در نظر گرفتن جوانب کار است.
وی با بیان اینکه شهرستان رزن با آغوش باز پذیرای سرمایه‌گذارن است، گفت: ما برای کارآفرینان فرش قرمز پهن کرده‌ایم.
فرماندار رزن، همایش‌های کارآفرینی را حلقه مفقوده بین کار و بیکاری عنوان کرد.
لازم به ذکر است در کنار این همایش یکروزه، برپایی نمایشگاه دستاوردهای کارآفرینان و هنرمندان بخش سردرود در حوزه صنایع‌دستی شامل کیف‌دوزی، چرم‌دوزی، قاب عکس، قالی‌بافی، تابلو فرش و تشکیل کارگروه‌های تخصصی در ٤ بخش اقتصادی از برنامه‌های جانبی همایش بود.

عاشقان محمد(ص) در همدان گرد هم آمدند

مدیرکل اوقاف و امور خیریه همدان از اجتماع عظیم «من عاشق محمدم» در بقاع متبرکه شاخص همدان خبر داد و گفت: تجمع شاخص استانی در آستان امامزاده عبدا...(ع) انجام شد.
حجت‌الاسلام رضا حاجی‌زین‌العابدینی در گفت‌وگو با فارس با بیان اینکه تجمع شاخص استانی در آستان امامزاده عبدا...(ع) انجام شد، گفت: مراسم باشکوه قرائت زیارت پیامبر اعظم(ص)، قرائت قرآن و تبیین معارف نبوی نیز از دیگر برنامه‌ها بود.
وی با بیان اینکه مردم مسلمان جهان به‌ویژه مردم ایران در برابر اهانت‌های غرب سکوت نخواهند کرد، برگزاری این تجمع عظیم در همدان را نیز در راستای ابراز ارادت به ساحت مقدس نبی مکرم اسلام دانست.
حاجی‌زین‌العابدینی از توطئه دشمنان قسم خورده اسلام نسبت به ایجاد موج اسلام‌هراسی در جهان سخن راند و ابراز کرد: اشاعه دین اسلام که بر مبنای حق و حقیقت استوار شده، دشمنان را سخت در ترس و واهمه انداخته است.
وی خاطرنشان کرد: دشمنان اسلام تصور می‌کنند با اقداماتی چون توهین می‌توانند جلوی نفوذ این دین متعالی در قلب‌ها را بگیرند اما سخت در اشتباهند.
مدیرکل اوقاف و امور خیریه استان همدان با تأکید بر اینکه اتفاقات شارلی ابدو توسط صهیونیست‌ها انجام شده است و از این رهگذر به دنبال دستیابی به اهداف خود هستند، گفت: مسلمانان جهان هوشیارند و نخواهند گذاشت توطئه‌های پلید آنها به سرانجام برسد.

قرائت زیارت خاصه رسول اکرم(ص) در مدارس همدان

همدان‌پیام: در پی اهانت نشریه فرانسوی به ساحت مقدس پیامبر(ص) زیارت خاصه رسول اکرم(ص) روز گذشته در همه مدارس استان همدان قرائت شد.
رئیس اداره نماز، قرآن و عترت آموزش‌وپرورش استان همدان در حاشیه برگزاری این برنامه فرهنگی در گفت‌وگو با ایرنا افزود: این برنامه با هدف اعلام انزجار و اعتراض دانش‌آموزان و فرهنگیان همدان از اقدام اهانت‌آمیز نشریه فرانسوی شارلی ابدو به ساحت پیامبر اکرم(ص) برگزار شده است.
عباس تجری افزود: در این آیین معنوی دانش‌آموزان پس از اقامه نماز ظهر، زیارت خاصه حضرت رسول(ص) را به صورت دسته جمعی قرائت و حرکت بی‌شرمانه نشریه فرانسوی را محکوم کردند.
وی اضافه کرد: تبیین ویژگی‌های شخصیتی حضرت رسول (ص) با استفاده از سخنرانان برجسته از دیگر برنامه‌های اجرا شده در مدارس همدان بود و در طول این هفته نیز ائمه جماعات در مدارس، دانش‌آموزان را با سیره حضرت محمد(ص) آشنا می‌کنند.
تجری اظهار کرد: همچنین مسابقه کتابخوانی در خصوص ویژگی‌های شخصیتی حضرت محمد(ص) از دیگر برنامه‌های اجرا شده در مدارس همدان است.
وی آشنایی هر چه بیشتر دانش‌آموزان با شخصیت حضرت محمد(ص)، پایبندی هر چه بیشتر دانش‌آموزان به اعتقادات و باورهای دینی و محکوم کردن این اقدام توهین‌آمیز را از جمله اهداف برگزاری این برنامه‌ها عنوان کرد.
در این مراسم معنوی دانش‌آموزان با سر دادن شعار "مرگ بر آمریکا" و "مرگ بر اسراییل" و "لبیک یا محمد(ص)" ارادت خود را نسبت به پیامبر بزرگ اسلام ابراز کردند.

یادداشت روز

اهمیت جشنواره زمستانی برای استان

براساس برنامه اعلام شده از سوی سازمان میراث فرهنگی، صنایع دستی و گردشگری استان، هشتمین جشنواره زمستانی همدان با عنوان «کرسی‌های مادستان و شادی‌های زمستان» از امروز کلید می‌خورد تا به مدت یک ماه شاهد یکی از رویدادهای مهم و اثربخش در حوزه گردشگری باشیم.
در راستای برگزاری مطلوب این جشنواره و ارتقای سطح کیفی و برگزاری مناسب آن کارگروه‌هایی از قبل شکل گرفته تا اهداف پیش‌بینی شده در سطوح مختلف استانی، ملی و حتی بین‌المللی محقق شود. هرچند مدیرکل میراث فرهنگی، صنایع دستی و گردشگری استان به صراحت گفته که جهانی شدن جشنواره زمستانی همدان به تأمین زیرساخت‌های گردشگری و حل شدن کمبودها بستگی دارد، اما وجود ظرفیت‌های بالقوه و ارزشمند در این حوزه نشان می‌دهد که ارتقای جشنواره زمستانی همدان تا سطح جهانی و بین‌المللی چندان هم دور از ذهن نیست. هر چند در گذشته نیز بارها از زبان مسئولان شنیده‌ایم که با برگزاری جشنواره زمستانی، گردشگری همدان جنبه بین‌المللی پیدا می‌کند.
اهمیت برگزاری چنین جشنواره‌هایی بیشتر از آن جهت است که می‌توان گام‌های مؤثری برای رشد و ارتقای صنعت گردشگری به عنوان یکی از ظرفیت‌های استان که از جمله مهمترین محورهای توسعه آن نیز است، برداشت.
البته مدت‌هاست که بحث مهم استفاده از ظرفیت‌های ارزشمند حوزه گردشگری برای رشد و توسعه استان به طور جدی در محافل مختلف مطرح شده و بیشتر کارشناسان و صاحبنظران این حوزه از ضرورت تغییر و تحول در حرکت‌ها و روندهای موجود سخن گفته‌اند تا گره‌های باز نشده‌ای که در صنعت توریسم دیده می‌شود، در فضایی مناسب و به دست فعالان حوزه گردشگری باز شود و استان به جایگاه حقیقی خود در این زمینه دست یابد.
برخورداری استان همدان از ظرفیت قوی و ظرفیت‌های بالقوه فراوان در حوزه گردشگری که هم پیشینه تاریخی و فرهنگی همدان و هم برخورداری استان از آثار و بناهای تاریخی و طبیعت بکر و مناسب، به علاوه آب‌وهوای مطلوب آن نشانگر این ظرفیت‌هاست، موجب شده تا در برنامه‌ریزی‌های کلان و ترسیم چشم‌انداز توسعه استان توجه خاصی به بحث گردشگری و صنایع دستی شود. به طوری که گردشگری یکی از محورهای مهم توسعه استان را تشکیل می‌دهد و به تبع آن انتظارات و توقعات زیادی درباره چگونگی بهره‌گیری از چنین ظرفیتی برای رشد و ارتقای استان و تسریع در توسعه آن وجود دارد.
در این میان، شاید مهمترین موضوعی که ذهن مردم و مسئولان را به خود مشغول کرده، استفاده ناکافی از ظرفیت‌های ارزشمند استان در حوزه گردشگری و موانع متعددی است که موجب شده دست‌اندرکاران امر آنطور که باید و شاید نتوانند استان تاریخی و فرهنگی همدان و داشته‌ها و ظرفیت‌های آن در زمینه گردشگری از جمله جاذبه‌های تاریخی و صنایع دستی را در سطح ملی و حتی بین‌المللی بشناسانند و معرفی کنند.
امروزه به اذعان خیلی‌ها هنوز هم همدان برای بسیاری از گردشگران داخلی و خارجی و حتی برخی از فعالان صنعت توریسم در کشور ناشناخته مانده است. در حالی که استان پرظرفیت و توانمندی چون همدان که گردشگری جزو محورهای توسعه و مهمترین زمینه ایجاد اشتغال و تولید ثروت در این استان است، باید نامی آشنا برای توریست‌ها باشد.
البته تلاش‌ها و حرکت‌هایی از گذشته تا به امروز در این زمینه انجام شده است، اما این تلاش‌ها و حرکت‌ها به‌رغم برخی آثار و نتایج، هنوز هم نتوانسته به رشد و توسعه گردشگری استان در حد انتظارات و مطابق آنچه در چشم‌انداز توسعه استان مورد تأکید قرار گرفته است، منجر شود.
براساس آمار سازمان میراث فرهنگی و گردشگری، در حال حاضر تنها ۳/۵ درصد از اشتغال ایجاد شده در استان همدان در بخش صنایع دستی و گردشگری است و این استان با جذب کمتر از ۸ هزار گردشگر خارجی جایگاه ۱۷ را در کشور دارد.
این در حالی است که طبق برنامه‌های تدوین شده، به ویژه برنامه جامع گردشگری، درآمد استان از گردشگری تا افق ۱٤۰٤ باید ۲۵ درصد باشد.
به طور قطع تا رسیدن به این رقم و تحقق اهداف و برنامه‌های پیش‌بینی شده، فاصله زیادی داریم؛ لذا استان نیازمند حرکت‌ها و اقدامات بیشتری است تا به جایگاهی که شایستگی آن را دارد، در بازه زمانی تعریف شده، دست یابد.
برگزاری مناسب و بی‌نقص جشنواره‌هایی چون جشنواره زمستانی که فرصت گرانبهایی برای استان است، تأثیر فراوانی در فراهم کردن زمینه‌های مناسب برای جذب گردشگران داخلی و خارجی و شناساندن بیش از پیش ظرفیت‌های استان تاریخی و فرهنگی همدان به عنوان استانی مهم و برخوردار از صنعت توریسم دارد.
اینکه چقدر بتوانیم از این فرصت‌ها برای رشد و ارتقای استان استفاده کنیم، بستگی به عوامل مختلفی دارد که باید مورد توجه قرار گیرد. در این میان علاوه بر سازمان میراث فرهنگی، صنایع دستی و گردشگری، بخش‌های دیگر از جمله بخش خصوصی، رسانه‌ها و دستگاه‌های فرهنگی استان نیز نقش مؤثری در این زمینه دارند.

شنبه ٤ بهمن‌ماه آغاز نام‌نویسی در کاروان‌های حج استان همدان

سازمان حج و زیارت استان همدان اعلام کرد: نام‌نویسی در کاروان‌های حج سال ۹٤، از ٤ بهمن‌ماه در استان آغاز خواهد شد. به گزارش پایگاه اطلاع‌رسانی سازمان حج و زیارت، براساس اعلام روابط عمومی این سازمان، نام‌نویسی از متقاضیان دارای سند اولویت‌دار حج در کاروان‌های حج تمتع ۹٤ از ٤ بهمن‌ماه آغاز خواهد شد. دارندگان اسناد ودیعه گذاری حج تا ۱۵ اسفندماه ۸٤ برای اعزام به حج ۹٤ فراخوان شده‌اند.

shenide@hamedanpayam.com

شنیده‌ها

۱. صدور مجوز انتشار کتاب‌ها استانی شده است. گویا بسیاری از اختیارات وزارت فرهنگ‌وارشاد اسلامی به اداره کل استانی این وزارتخانه تفویض شده است. گفتنی است، صدور مجوز برگزاری جشنواره‌ها، مسابقات و مجوزهای مؤسسات فرهنگی و هنری، پروانه نشر، چاپ، توزیع و مجوز ورود و خروج کتاب، مجوز چاپخانه‌ها، مراحل صدور، ورود و ترخیص محصولات چاپی و صنایع بسته‌بندی، صدور پروانه دفاتر نشریه‌ها، صدور کارت خبرنگاری، فروش دکه‌های مطبوعاتی، صدور مجوز آگهی‌های بخش خصوصی، غیردولتی و سازمان‌های دولتی، پروانه فعالیت کانون‌های آگهی و تبلیغاتی، مجوز تبلیغات محیطی، صدور مجوز نشریه‌های داخلی دستگاه‌های بخش دولتی و خصوصی از دیگر موارد تفویض شده به استان‌هاست.
۲. شبکه سازمان‌های مردم‌نهاد در استان ایجاد می‌شوند. گویا ۵ سازمان مردم‌نهاد فعال در یک استان که دارای اهداف و موضوع فعالیت مشترک باشند، می‌توانند شبکه تشکیل دهند. گفتنی است، براساس ماده ۱۹ آیین‌نامه سازمان‌های مردم‌نهاد «مصوب هیأت وزیران» مورخ ۸ مردادماه ۸٤ سازمان‌های غیردولتی که موضوع یا هدف فعالیت آنها مشترک است، در صورت وجود شرایط می‌توانند شبکه تشکیل دهند یا به عضویت شبکه‌های سازمان‌های بین‌المللی درآیند.
۳. احیای تالاب آق‌گل ملایر در لایحه بودجه ۹٤ اعتبار نگرفته است. گویا دولت برای احیای تالاب‌ها ۵۷ میلیارد تومان اعتبار در بودجه لحاظ کرده است. گفتنی است، بیشتر تالاب‌هایی که برنامه احیای آنها ارائه شده و برای آنها بودجه در نظر گرفته شده است در استان فارس واقع هستند.
٤. یکی از هفته‌نامه‌های کرمانشاه سفید منتشر شده است. گویا این نشریه با انتشار تصاویری از مسئولان استان کرمانشاه در صفحات خود برای آنها تیتر سفیدخوانی از عملکرد در ارتباط با بیکاری زده و باقی صفحه را سفید باقی گذاشته است. گفتنی است، نشریه صدای آزادی در توضیح این اقدام نوشته است؛ این شماره در اعتراض به نبود عزمی جدی برای مبارزه با بحران بیکاری در کرمانشاه، سفید منتشر می‌شود.
۵. سیستم بانکی استان در حال افزایش آمادگی برای بازار شب عید است. گویا سیستم بانکی استان از مدت‌ها پیش برای ارائه خدمات بهتر در روزهای پایانی سال در حال ظرفیت‌سازی است.

خبر

۳۰ وکیل در همدان پایه یک گرفتند

آیین اعطای پروانه پایه یک ۳۰ نفر از وکلای دادگستری همدان برگزار شد.
مراسم آیین اعطای پروانه پایه یک ۳۰ نفر از وکلای دادگستری در سالن اجتماعات دادگستری کل استان همدان برگزار شد. رئیس کانون وکلا و مشاوران حقوقی همدان در این مراسم با تأکید بر اینکه نخستین گام برای موفقیت در حل مشکل حقوقی، انتخاب وکیل دادگستری مجرب است، اظهار کرد: استفاده از خدمات حقوقی مناسب در زمینه مشاوره حقوقی و وکالت در تمام دعاوی حقوقی برای رسیدن به نتیجه مناسب انتخاب وکیل است. علیرضا ترکستانی گفت: وکیل نیز همچنان که به عنوان یک بازوی قوی در کنار قوه قضاییه در به نتیجه رسیدن پرونده‌های حقوقی کمک می‌کند باید حد متعادل را در امر وکالت نگه داشته و از حدود قانون تجاوز نکند. وی امر وکالت را یکی از امور مقدس دانست و ابراز کرد: وکلای دادگستری نباید اجازه دهند هیچ امری بر امر وکالت خدشه وارد کند و در اجرای قانون باید عدالت را رعایت کرده و از مرز قانون خارج نشوند. رئیس کانون وکلا و مرکز مشاوران حقوقی همدان با اشاره به ارتقای ۳۰ نفر از وکلای استان به وکیل پایه یک بیان کرد: تعداد ۳۰ نفر از وکلای استان، پس از آموزش‌های لازم و طی دوره ارتقا به مقام وکالت پایه یک نایل شدند.
به گزارش فارس، وی در پایان سخنانش ضمن اعطای پروانه وکالت پایه یک به ۳۰ نفر از وکلای استان گفت: امیدواریم وکلای استان به تلاش همه‌جانبه در کوتاه کردن زمان دادرسی در دادگستری‌ها و دستگاه قضا، قوه قضاییه را یاری کنند.

محاسبه عوارض صدور مجوز احداث خانه باغی با ضریب ٦۵ درصد

عوارض صدور مجوز احداث خانه باغی با ضریب ٦۵ درصد محاسبه می‌شود.
سخنگوی شورای اسلامی شهر همدان با اشاره به مصوبات جلسه این هفته صحن شورا، اظهار کرد: در جلسه این هفته صحن شورا در خصوص املاک دارای پلاک ثبتی در مناطق توانمندسازی، با ارائه تخفیف تا سقف تراکم مجاز موافقت شد. کامران گردان بر استفاده از «GIS» به منظور مدیریت به‌موقع و یکپارچه پروژه‌های عمرانی در سطح شهر تأکید کرد و افزود: مقرر شد در استفاده از «GIS» به منظور ساماندهی و مدیریت داده‌های مکانی جمع‌آوری شده در کاربردهایی از جمله تصمیم‌گیری‌ها و برنامه‌ریزی‌های شهری، بررسی و تنظیم بودجه و ... از سامانه اطلاعات مکانی استفاده شود.
به گزارش ایسنا وی ادامه داد: این سیستم‌ها امکان بررسی، پاسخگویی سریع به پرسش‌های مکانی و کنترل اعتبار داده‌ها و نیز مدیریت و کنترل امور گوناگون را فراهم می‌سازد که با عنایت به این قابلیت‌ها و بررسی‌های انجام شده، مقرر شد نمایش نقشه و موقعیت پروژه‌ها بر روی نقشه و نیز امکان ایجاد و حذف پروژه‌ها در استفاده از «GIS» لحاظ شود.گردان در ادامه از تصویب تقاضای یکی از سرمایه‌گذاران برای احداث هتل ۵ ستاره خبر داد و گفت: چنانچه هتل مورد نظر به تأیید مراجع قانونی ذی‌ربط برسد برای حمایت از امر گردشگری و سرمایه‌گذاری در سطح شهر همدان، پروانه ساختمانی آن رایگان صادر می‌شود.

پیام تاریخ، تمدن و فرهنگ مادستان
The Message Of Madestan's History & Civilization & Culture
روزنامه همدان پیام
۳
یکشنبه ● ۵ بهمن‌ماه ۱۳۹۳ ● شماره ۲۲۷۲
خبر
khabar@hamedanpayam.com

لایحه بودجه ۹٤ شهرداری همدان به شورای شهر تحویل می‌شود

شـــهردار همدان از تقدیم لایحه بودجه ۹٤ شهرداری همدان در هفته جاری خبر داد و گفت: عوارض سال آینده افزایش داده نشده است.

ســـید مرتضی رسولی با اشاره به اینکه اقدامات کارشناسی برای تدوین لایحه بودجه ســـال ۹٤ شهرداری همدان از ۲ ماه گذشته آغاز شـــده اســـت، اظهار کرد: مباحث بودجه به اتمام رسیده و هم‌اکنون در حال جمع‌بندی هســـتیم. وی با بیان اینکه مباحث کلی در این لایحه دیده شده و اولویت‌های ۷ حوزه معاونت‌ها، شهرداری ستاد، ٤ منطقه و ۱۷ سازمان تدوین شده است، افزود: لایحه بودجه سال ۹٤ شهرداری همدان در هفته جاری به شورای شهر همدان برای بررسی و تصویب تقدیم می‌شود.

رســـولی در گفت‌وگو با تســـنیم، دربـــاره اولویت‌های بودجه شـــهرداری همدان در سال ۹٤ نیز گفت: اتمام کارهای نیمه‌تمام عمرانی، خدمات شهری و نگهداری از جمله اولویت‌های بودجه شهرداری همدان در سال آینده است.

وی بـــا اعلام اینکه چند پروژه بزرگ نیز ســـال آینده کلنگ‌زنی شده و عملیات اجرایی آنها آغاز می‌شود، بیان کرد: آغاز عملیات اجرایی تقاطع غیرهمســـطح میدان سپاه، طرح توسعه بلوارها و توسعه کاشت فضای سبز از جمله اقداماتی است که سال آینده آغاز می‌شود.

شـــهردار همدان در پاسخ به این ســـؤال که آیا بودجه شهرداری برای ســـال ۹٤ افزایش دارد، گفت: بودجه شهرداری برای سال آینده درصدی افزایش دارد اما به خاطر اینکه هنوز به شورا تقدیم نشده است نمی‌توان میزان آن را اعلام کرد.

رســـولی درباره منابع درآمدی بودجه شهرداری همدان در سال آینده نیز اظهار کرد: منابع درآمدی شهرداری همدان نیز با توجه به سیاست‌های کلان استان که سرمایه‌گذاری است دیده شده و شهرداری همدان نیز بیشتر بر سرمایه‌گذاری تأکید دارد تا از این طریق درآمدزایی کرده و پروژه‌های دیگر خود را اجرایی کند.

خبـر

فعالیت مجدد قلیان‌فروشان در همدان

مسئول بهداشـــت محیط و حرفه‌ای مرکز بهداشت شهرستان همـــدان از پلمب بالغ بر ۱۵ واحد عرضـــه قلیان در همدان خبر داد و گفت: قلیان‌فروشـــان در همدان دوباره فعالیت خود را آغاز کرده‌اند.

حســـین خالقی‌مجد با اشـــاره به پیگیری بازرســـان بهداشت محیط نســـبت به فعالیت عرضه‌کنندگان مواد قلیانی در سطح شهر، اظهار کرد: با تلاش اکیپ مشـــترک متشکل از بازرســـان بهداشت محیط و حرفه‌ای مرکز بهداشـــت و اداره نظارت بر اماکن عمومی ناجا در فصل بهار شاهد عدم عرضه قلیان در سطح شهر بودیم.

وی در گفت‌وگو با فارس از پلمب ۱۵ واحد عرضه قلیان در همدان در یک ماه اخیر خبر داد و افزود: متأســـفانه طـــی یکی ۲ ماه اخیر بار دیگر متخلفین عرضه‌کننده قلیان فعالیت خود را در ســـطح شهر آغاز کرده‌اند.

مسئول بهداشت محیط و حرفه‌ای مرکز بهداشت همدان با بیان اینکه برخـــی از عرضه‌کنندگان با جابجایی مکان‌های خود اقدام به توزیع مـــواد در منازل و پارکینگ‌ها می‌کنند، افزود: با همکاری اداره اماکن اکیپ‌های بازرسی در وقت غیراداری به‌ویژه بعد از ظهرها و شب‌ها به بازرسی می‌پردازند.

وی با اشـــاره به تأمیـــن نیروی خدماتـــی و تجهیزات لازم برای جمع‌آوری قلیان در ســـطح شهر، گفت: طبق گزارشات مردمی و نیز با بازرســـی نامحسوس توســـط عوامل ناجا و بهداشتی اماکن عرضه‌کننـــده قلیان پلمـــب و متخلفین به مراجـــع قضایی معرفی شدند.

خالقی‌مجد در ادامه از پاکســـازی و پلمـــب واحدهای عرضه مواد قلیانی در مســـیر جاده حیدره، گنجنامه، امامزاده محسن(ع)، میدان شیرسنگی، خیابان باباطاهر و نیز نقاط مختلف شهر خبر داد.

وی افزود: بیشـــتر نگرانـــی ما در خصوص اماکـــن غیرصنفی نظیر پارک‌ها و بوستان‌هاســـت که می‌طلبد مدیریت خدمات شـــهرداری به‌ویژه واحد کنترل ســـد معبر شـــهرداری با همکاری کلانتری‌های نواحی اقدام به پاکسازی این محیط‌ها کند.

مســـئول بهداشت محیط و حرفه‌ای مرکز بهداشت شهرستان همدان گفت: با افرادی که از طریق وانت‌بارها به صورت دســـتفروش اقدام به فروش قلیان می‌کنند باید برخورد جدی شود.

وی تأکید کرد: مرکز بهداشـــت در کنار دیگر سازمان‌های متولی در این زمینه همکاری لازم را خواهد داشت.

خالقی‌مجد با بیان اینکه بهداشـــت محیط هماهنگ با کلانتری منطقه ۱۱ مناطق را مورد سرکشـــی قرار می‌دهد، افزود: چنین محیط‌هایی نیاز به پاکســـازی دارند و باید عوامل شـــهرداری برای جلوگیری از استقرار دست‌فروشان اقدامات لازم را انجام دهند.

معاون غذا و داروی دانشگاه علوم پزشکی همدان:

بیماران خاص مشکل دارویی ندارند

حمایت‌هـــای دارویـــی و درمانـــی از بیماران خاص به طور مستمر ادامه خواهد داشت.

معاون غذا و داروی دانشگاه علوم پزشکی همدان گفت: بیماری خاص به آن دســـته از بیماری‌هـــا گفته می‌شـــود که در جامعه بـــه نوعی عام نبوده و برای درمان آنها باید شرایط ویژه فراهم شود.

ایرج خدادادی مبتلایان به بیماری‌های ام. اس، هموفیلی، تالاسمی، دیالیزی و پیوندی را از جمله بیماران خاص دانست و تأکید کرد: در حال حاضر مشـــکل دارویی برای این بیماران وجود ندارد.

وی بـــه اقدامات حمایتـــی از این بیماران اشاره کرد و گفت: پس از تشخیص پزشک در خصوص ابتلای فرد به بیماری خاص، بیمار با مراجعه به حـــوزه معاونت درمان دانشگاه علوم پزشـــکی، نسبت به تکمیل مدارک اقدام می‌کند.

به گزارش ایسنا، خدادادی ادامه داد: حوزه درمان نیز بیمار را به ســـازمان بیمه‌گری که بیمار پیـــش از این زیر پوشـــش آن بوده، برای صدور دفترچـــه بیمه درمانی بیماران خاص معرفی کرده اســـت و رونوشت آن را به انجمن حمایـــت از بیماران خاص و داروخانه دانشـــگاه و ســـایر مراکز مرتبط ارســـال می‌کند تا نســـبت به حمایت‌های مورد تعهد ســـازمان‌های بیمه‌گر، دانشگاه علوم پزشـــکی و انجمن حمایـــت کننده مربوطه اقدام شود.

معـــاون غـــذا و داروی دانشـــگاه علوم پزشـــکی همدان از جمله مراکز خدمات دارویی اســـتان را داروخانه شبانه‌روزی دانشگاه علوم پزشکی به بیماران پیوندی و مبتلایان بـــه ام. اس، مرکز آموزشـــی درمانـــی بعثـــت بـــه بیماران تالاســـمی، هموفیلـــی و دیالیـــزی، مرکز آموزشـــی درمانی شهید بهشتی به بیماران دیالیزی، بیمارســـتان امـــام حســـین(ع) ملایر به بیماران ام. اســـی، پیونـــدی و دیالیزی، بیمارســـتان ولی‌عصر(عج) تویسرکان به بیمـــاران دیالیزی، بیمارســـتان قائم(عج) اســـدآباد به بیماران دیالیزی، بیمارستان امـــام رضـــا(ع) کبودراهنگ بـــه بیماران دیالیـــزی و بیمارســـتان ولی‌عصر(عـــج) رزن به بیمـــاران دیالیزی و بیمارســـتان علیمرادیان شهرستان نهاوند برشمرد.

حمایت‌های دارویی و درمانی از بیماران خاص تا ادامه سیر بیماری و همچنین بیماران دیالیزی در صورت انجام پیوند، انجام خواهد شد

خـــدادادی تأکید کرد: حمایت‌های دارویی و درمانـــی از بیماران خاص تا ادامه ســـیر بیمـــاری و همچنین بیمـــاران دیالیزی در صورت انجام پیوند، انجام خواهد شد.

معاون غذا و داروی دانشگاه علوم پزشکی همـــدان در ادامه گفت: ارائـــه عمده اقلام دارویی و درمانی تولید داخل رایگان است امـــا در صورت تجویـــز داروهای تولیدی در خارج از مراکز دانشـــگاه (معاونت‌های غذا و دارو و درمان)، سازمان های بیمه‌گر (تأمیـــن اجتماعی، بیمه ســـلامت ایرانیان، بیمـــه درمانـــی نیروهای مســـلح و کمیته امداد امـــام«ره»)، انجمن‌هـــای حمایتی و مراکز خیریه حمایت از بیماران تالاســـمی و هموفیلی واقع در مرکز آموزشی درمانی بعثـــت، مرکز حمایت از بیماران ام. اســـی واقع در بلوار بدیع‌الزمان و انجمن حمایت از بیماران پیوندی و کلیوی واقع در ابتدای خیابان مهدیه با دســـتورالعمل‌های خاص هر مرکز که با هم متفاوت اســـت، درصد پرداخت مشخص می‌شود.

وی درباره احتمال تغییر میزان پرداختی‌ها اظهار کرد: میزان پرداختی با توجه به ابلاغ دســـتورالعمل‌های مربوط و منابع اعتباری ممکن است در مقاطع مختلف، متغیر باشد البته تاکنون به سمت کاهش هزینه بیماران بوده است.

خدادادی دربـــاره ارزیابی خـــود از نقش بیمه‌ها، بخش خصوصـــی و مراکز خیریه گفت: از آنجـــا که فرآورده‌هـــای دارویی بیماران خاص در بخش خصوصی عرضه نمی‌شـــود، بنابراین امـــکان ارائه خدمات توســـط این بخش وجود نداشته ولی نقش سازمان‌های بیمه‌گر و مراکز خیریه به طور قطع مؤثر است.

الووو پیام...

ایمیل ——— mardomi@hamedanpayam.com
پیامک ——— ۱۰۰۰۶۰۶۶

من شهروندی ناشـــنوا، متأهل و دارای فرزند هستم که متأسفانه بیکار هم هستم. خواهشمندم درخواست کار بنده را در این نشریه چاپ کنید.

شماره محفوظ

جانمایی تحسین‌برانگیزی برای احداث ایستگاه راه‌آهن مسافربری کلانشهر همدان با مشورت متخصصان شهری انجام شد. ضرورت دارد که در ساخت ترمینال ایستگاه راه‌آهن به مساحت آن و طراحی جاودانه و جوابگویی ترمینال برای حداقل ۱۰۰ ســـال با عنایت به رشـــد جمعیت روزافزون و همچنین به رونق گردشگرپذیری کلانشهر همدان توجه شود.

امیدوارم ایســـتگاه راه‌آهن همدان در گروه زیباترین و عظیم‌ترین طرح‌های ایستگاهی جهان باشـــد و نماد جانمایی را به نمادهای شهر همدان اضافه کند.

۰۹۱۸***۸۳۷۵

نگاه سازنده به تمام دروازه‌های ورودی و خروجی استانی همچون همدان باید نگاهی ســـازنده و کارشناسی باشد؛ مسیر مردم استان همدان فقط تهران نیست.

جوینده

لطفاً سودوکو و جدول‌هایتان را کمی آسان‌تر طراحی کنید.

۰۹۱۸***۵۹۱۹

پرواز مشهد – همدان لغو شد

مدیر فرودگاه همدان از لغو پرواز مشهد – همدان خبر داد.

علـــی کیخایی بـــا اعلام این خبر، گفت: شـــب گذشـــته پرواز مشـــهد– همدان به دلیل نقص فنی لغو شـــد و مسافران با پرواز تهران آمدند.

وی افزود: شرکت هواپیمایی آسمان علت لغو این پرواز را نقص فنی اعلام کرده بود و در مـــدت زمانی که درنظر گرفته بودند رفع نقص انجام نشد و پرواز باطل اعلام شد.

وی با اشـــاره به نبود پرواز همدان – تهران، تصریح کرد: مسافران با پرواز تهران، مشـــهد را ترک کرده و پس از آن مجبور شدند از تهران تا همدان را زمینی بپیمایند.

کمیسیون نظارت بر اصناف شهرستان همدان

آگهی انتخابات هیات مدیره و بازرس اتحادیه خدمات رایانه ای همدان

رسته های صنفی :
خدمات برنامه نویسی - خدمات چاپ - خدمات نصب و راه اندازی شبکه کامپیوتر
خدمات نصب و راه اندازی نرم افزار و سایر فعالیتهای مرتبط به آن - خرده فروشی کامپیوتر و لوازم جانبی آن، کافی نت - نصب و راه اندازی و تعمیر و نگهداری رایانه

در اجرای ماده ۱۱ آیین نامه اجرایی انتخابات اتحادیه های صنفی ، بدینوسیله از کلیه اعضای دارای پروانه کسب معتبر آن اتحادیه دعوت می گردد با در دست داشتن اصل و یا تصویر پروانه کسب معتبر به همراه کارت شناسایی از **ساعت ۱۰ لغایت ۱۱:۳۰ روز چهارشنبه مورخ ۹۳/۱۱/۰۸ جهت شرکت در انتخابات هیات مدیره اتحادیه شخصاً به نشانی اتاق اصناف واقع در میدان آرامگاه بوعلی سینا** مراجعه و هیات مدیره مورد نظر خود را از بین افراد ذیل به تعداد ۵ نفر اعضای اصلی و ۲ نفر اعضای علی البدل و همچنین بازرس مورد نظرخود رابه تعداد یک نفر بازرس اصلی ویک نفرعلی البدل انتخاب نمایند .

لازم به ذکر است بر اساس تبصره ذیل ماده ۱۳ آئین نامه انتخابات اتحادیه های صنفی اعطای وکالت و یا نمایندگی جهت دادن رای ممنوع می باشد .

اسامی داوطلبان بازرسی به ترتیب حروف الفبا

اسامی داوطلبان هیات مدیره به ترتیب حروف الفبا

سجاد آروانه — سعید پوربخش — رستم خدابنده لوئی — حسن سعید خانلری هنر — محمود فیروزفر — مراد مخدومی

آرش قنبری — امیر کریمی‌نیا — مسعود ملونی — غلامرضا وحیدی‌منش — احمد همدونی‌اصل — امیر هوشمندی‌شجاع — حسین مکاری بهار

سازمان صنعت ، معدن و تجارت
هیات اجرایی انتخابات

آگـهی مزایده عمومی شماره ۰۱-۹۳

شرکت تعاونی زرین بتن اکباتان

به شماره ثبت ۶۶۴۳ در نظر دارد ماشین‌آلات زیر را از طریق برگزاری مزایده عمومی به شرح و مشخصات ذیل به فروش برساند.

لذا از کلیه اشخاص حقیقی و حقوقی واجد شرایط دعوت می‌شود جهت دریافت اسناد و مدارک مزایده به محل دفتر شرکت به نشانی همدان، خیابان میرزاده‌عشقی، جنب بیمارستان امام خمینی(ره)، مجتمع تجاری کیمیا، طبقه اول واحد یک مراجعه و پیشنهاد قیمت خود را به همراه سپرده تعیین شده در متن شرایط مزایده حداکثر به مدت ۶ روز از تاریخ درج آگهی به نشانی فوق تحویل نمایند. در ضمن، اسناد و مدارک مزایده از طریق سایت شرکت www.zarin beton.com **نیز قابل دریافت می‌باشد. این شرکت در قبول یا رد هر یک از پیشنهادهای واصله مختار خواهد بود، لازم به ذکر است که هزینه چاپ آگهی روزنامه به عهده برنده مزایده بوده** و درج آگهی در تاریخ ۹۳/۱۱/۰۵ می‌باشد.

ردیف	شرح ماشین‌آلات	مدل	تعداد	توضیحات	مبلغ سپرده
۱	وانت دو کابین پاژن	۱۳۸۱	یک دستگاه	دو کابین، گازسوز CNG، قابل شماره‌گذاری	۲۰/۰۰۰/۰۰۰ ریال
۲	کامیون آیفا	۱۹۸۲	یک دستگاه	کاربری باری، قابل شماره‌گذاری	۲۰/۰۰۰/۰۰۰ ریال
۳	پمپ بتن ثابت ۲۵۰	شوینگ آلمان	یک دستگاه	دارای پمپ باد	۲۰/۰۰۰/۰۰۰ ریال
۴	کمپرسور باد	کوماتسو	یک دستگاه	کوماتسو ۶۵۰	۳۰/۰۰۰/۰۰۰ ریال
۵	بچینگ پلانت	۰/۵ مترمکعبی	یک دستگاه	موتور، گیربکس و تابلو برق آلمانی همراه با دو اسکرو سیمان و سیستم دراگ لاین، نو و بدون کارکرد	۸۰/۰۰۰/۰۰۰ ریال

شرکت تعاونی زرین بتن اکباتان

تبریک و تهنیت

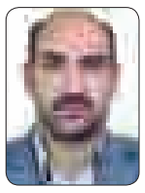

جناب آقای
محمود شوندی
انتخاب بجا و شایسته جنابعالی را به عنوان
نایب رئیس محترم شورای اسلامی استان همدان
که بیانگر تعهد و شایستگی جنابعالی است تبریک عرض نموده موفقیت و سربلندی شما را از درگاه خداوند منان مسئلت داریم.
مدیریت آموزش و پرورش شهرستان رزن

تاریخ انتشار: ۹۳/۱۱/۵
نوبت دوم

آگهی دعوت مجمع عمومی فوق‌العاده

شرکت تعاونی اعتبار فرهنگیان نهاوند و فیروزان

بنا به تصمیم هیأت مدیره شرکت تعاونی اعتبار فرهنگیان نهاوند و فیروزان **جلسه مجمع عمومی فوق‌العاده نوبت دوم رأس ساعت ۱۵ روز پنج‌شنبه مورخ ۹۳/۱۱/۱۶ در محل شرکت تعاونی واقع در خیابان پیروزی، روبروی شهرداری، پاساژ آزادگان، طبقه هم‌کف** برگزار می‌گردد. لذا از تمامی اعضاء محترم شرکت دعوت به عمل می‌آید تا در جلسه مذکور حضور به هم رسانند. لازم به ذکر است که اعضا می‌توانند وکلای خود را از بین اعضا یا خارج از اعضا جهت شرکت در جلسه کتباً به هیأت مدیره معرفی نمایند.

دستور جلسه:

۱-تصویب اساسنامه شرکت تعاونی منطبق با اصلاح موادی از قانون بخش تعاون مصوب ۹۳/۰۲/۱۷ مجلس شورای اسلامی

عبدالحسین سیاهوشی
رئیس هیأت مدیره شرکت تعاونی اعتبار فرهنگیان نهاوند و فیروزان

همدان پیام
www.hamedanpayam.com

پیام تاریخ، تمدن و فرهنگ مادستان
The Message Of Madestan's History & Civilization & Culture
روزنامه همدان پیام
۴
یکشنبه ● ۵ بهمن‌ماه ۱۳۹۳ ● شماره ۲۲۷۲
ایران و جهان
siasat@hamedanpayam.com

پارلمان

نهایی شدن پیش‌نویس اصلاح قانون احزاب

رئیس کمیسیون شوراهای مجلس از نهایی شدن طرح اصلاح قانون احزاب در کمیته بررسی این طرح در مجلس خبر داد.

امیر خجسته، رئیس کمیسیون شوراهای مجلس شورای اسلامی در گفت‌وگو با تسنیم، با اشاره به بررسی طرح اصلاح قانون احزاب در مجلس، گفت: کمیته بررسی طرح و لایحه قانون احزاب با حضور نمایندگانی از وزارتخانه‌های اطلاعات، کشور و مرکز پژوهش‌های مجلس تشکیل و ۲ جلسه در طول این مدت برگزار شد.

خبر

تصویب تعیین حوزه انتخابیه برای رأی‌دهی در انتخابات

عضو مجمع تشخیص مصلحت نظام از تصویب «مشخص کردن حوزه‌های انتخاباتی برای رأی‌دهندگان پیش از برگزاری انتخابات» در سیاست‌های کلی انتخابات در این مجمع خبر داد.

سید مرتضی نبوی، در گفت‌وگو با تسنیم، در مورد سیاست‌های کلی انتخابات که در حال حاضر در مجمع تشخیص مصلحت نظام در حال بررسی است، در پاسخ به سؤالی مبنی بر اینکه آیا در مورد نحوه اخذ رأی از رأی‌دهندگان بحثی مطرح شده است؟ گفت: بله، به صورت کلی تعیین شده است که حوزه انتخابیه برای رأی‌دهنده مشخص باشد.

خبر

انتشار کتاب دیدگاه‌های مقام معظم رهبری در نیویورک

کتاب «دیدگاه‌های مقام معظم رهبری» توسط ناشر آمریکایی و به همت نمایندگی فرهنگی جمهوری اسلامی ایران در سازمان ملل متحد، نیویورک، چاپ و منتشر شد. به گزارش ایرنا، این کتاب توسط ناشر آمریکایی GSP(GLOBAL SCHOLARLY PUBLICATION) به زبان انگلیسی و در یک مجلد ۲۰۴ صفحه‌ای در ژانویه ۲۰۱۵ در نیویورک منتشر شد.

این کتاب نخستین اثر انگلیسی معرفی دیدگاه‌های مقام معظم رهبری در آمریکاست که با ویراستاری پرویز مروج، استاد تمام دانشگاه اولدوست بری نیویورک و دارای تألیفات متعدد پیرامون فلسفه اسلام و غرب منتشر شده است.

تهیه طرحی برای الزام دولت به غنی سازی با نسل جدید سانتریفیوژها

سخنگوی کمیسیون امنیت ملی و سیاست خارجی مجلس از تهیه طرحی از سوی جمعی از نمایندگان مجلس برای الزام دولت به ادامه کار غنی سازی با استفاده از نسل جدید سانتریفیوژها خبر داد.

سید حسین نقوی حسینی در گفت و گو با ایسنا، اظهار کرد: اخیرا که کنگره شروع به تهدیداتی علیه ایران درباره‌ی اعمال تحریم‌های جدید کرده نمایندگان د رحال تهیه طرحی هستند که دولت را ملزم می‌کند کار غنی سازی خود را با نسل جدید سانتریفیوژها ادامه دهد.

وی اضافه کرد که این طرح توسط کمیته هسته‌ای مجلس وبه صورت فنی و دقیق و عملیاتی در حال پیگیری است.

نماینده مردم ورامین در مجلس ادامه داد: ما با دولت آمریکا در مورد مساله‌ی هسته ای مذاکره می‌کنیم بنابراین این که کنگره می‌خواهد چه کار کند به ما ارتباطی ندارد و رئیس جمهور آمریکا باید در این زمینه پاسخگو باشد، ما نباید درگیر مسائل داخلی آمریکا شویم.

نقوی حسینی با بیان اینکه اعمال هر نوع تحریم علیه ایران خلاف توافق ژنو است خاطرنشان کرد: اگر این اتفاق بیافتد قطعا خط پایان و شکست مذاکرات خواهد بود و در این صورت آمریکایی‌ها باید مسئولیت شکست مذاکرات را بپذیرند.

وی افزود: مجلس شورای اسلامی قبلا هم آمادگی خود را برای مواجه با چنین مسائلی اعلام کرده و حتی طرحی دراین زمینه آماده شد که اگر غربی‌ها بخواهند بر سر راه مذاکرات مانع تراشی کنند دولت ملزم می‌شود غنی سازی خود را تا ۶۰ درصد افزایش دهد.

سخنگوی کمیسیون امنیت ملی و سیاست خارجی مجلس تصریح کرد: هر دو طرح مجلس در مورد غنی سازی به عنوان گزینه‌های روی میز پارلمان ایران است و اگر کنگره بخواهد همچنان مانع تراشی کند و تحریم‌های جدید علیه ایران اعمال وتصویب کند ما هم این طرحها را به جریان می‌اندازیم و از دولت می‌خواهیم به راه خودش ادامه دهد.

ظریف در گفت‌وگو با آسوشیتدپرس:

پارلمان ایران تحریم‌های جدید کنگره را بی‌پاسخ نمی‌گذارد

موافقت کنگره آمریکا با طرح تحریم‌های بیشتر علیه ایران مذاکرات هسته‌ای را به شکست می‌کشاند.

به گزارش ایسنا، وزیر امور خارجه کشورمان در گفت‌وگو با خبرگزاری آسوشیتدپرس در حاشیه اجلاس اقتصادی داووس در پاسخ به تلاش برخی قانونگذاران آمریکا برای تصویب تحریم‌های جدید علیه ایران هشدار داد اگر کنگره آمریکا چنین طرحی را تصویب کند پارلمان ایران آن را بی‌پاسخ نخواهد گذاشت.

محمدجواد ظریف افزود: طرح تحریم‌های جدید در کنگره آمریکا برنامه اقدام مشترک را که ما سال گذشته در ژنو بر سر آن به توافق رسیدیم خواهد کشت. اکنون رئیس‌جمهور آمریکا قدرت وتوی این طرح را دارد اما پارلمان ما نیز اقدام متقابل از خود نشان خواهد داد.

وی بیان کرد: پارلمان ایران این اقدام را بی‌پاسخ نخواهد گذاشت و لایحه‌ای را برای افزایش غنی‌سازی اورانیوم تصویب خواهد کرد.

ظریف تأکید کرد: من معتقدم که دستیابی به یک توافق جامع بر سر برنامه‌ی هسته‌ای ایران تقریباً در دسترس است. ما با دستیابی به یک توافق هیچ چیز را از دست نمی‌دهیم و من معتقدم که می‌توانیم بزودی به چنین توافقی برسیم.

وزیر امور خارجه کشورمان ادامه داد: من بر این باورم که دستیابی به یک توافق بسیار محتمل است و ما نباید این فرصت را از دست بدهیم.

وی همچنین ضمن مخالفت با اظهارات وزیر دفاع آلمان مبنی بر اینکه تحریم‌ها دلیل آمدن ایران پای میز مذاکره بوده است، گفت: دلیل اینکه دولت ما بر سر میز مذاکره نشسته این است که ما می‌خواهیم روابطمان را با جهان تغییر دهیم و این تحریم‌ها نبوده است که دولت ما را پای میز مذاکره کشانده است.

به گزارش آسوشیتدپرس جان‌کری، وزیر امور خارجه ایران و ظریف همتای ایرانی‌اش روز جمعه در حاشیه اجلاس داووس با یکدیگر دیدار کردند که به گفته یک مقام وزارت امور خارجه آمریکا این دیدار یک ساعت به طول انجامیده است.

ظریف تأکید کرد: ما به یک توافقی دست پیدا کرده‌ایم که دورنمای آن حصول یک توافق جامع است. اکنون زمان آن است که جامعه بین‌الملل به طور محکم با پروسه‌ای که می‌تواند این دستاورد بسیار مهم را به نابودی بکشاند مقابله کند.

وزیر امور خارجه کشورمان علاوه بر این مشکلات کنونی و درگیری‌های نظامی در منطقه خاورمیانه را ناشی از افراطی‌گری دانست که بخش زیادی از آن که هم‌اکنون در عراق و سوریه اتفاق می‌افتد از کشورهای غربی نشأت گرفته است.

وی از حامیان گروه‌های تروریستی خواست تا برای پایان دادن به افراطی‌گری در منطقه به پشتیبانی‌های خود از آنها پایان دهند.

براساس این گزارش، گروه‌های افراط‌گرا در سال‌های اخیر مرتکب اعمال وحشیانه و هولناکی علیه جوامع اقلیت شامل شیعیان، سنی‌ها، کردها، مسیحیان و ایزدی‌ها در عراق و سوریه شده‌اند. این در حالی است که غرب و هم‌پیمانان منطقه‌ای آنها همچون قطر و عربستان و ترکیه با حمایت‌های مالی و نظامی از این گروه‌های تروریستی از ادامه فعالیت‌های آنها پشتیبانی می‌کند.

مسأله هسته‌ای موضع ضداستکباری ایران را نشان داد

همچنین رئیس مجلس شورای اسلامی مسأله هسته‌ای را نشانه زورگویی غربی‌ها به ایران دانست و گفت که این موضوع نشان می‌دهد ایران می‌تواند جلوی استکبار بایستد.

به گزارش ایسنا، علی لاریجانی در همایش ملی دهه فجر که از سوی شورای هماهنگی تبلیغات اسلامی برگزار شد، اظهار کرد: دلیل اینکه در برنامه هسته‌ای باید مقابل غرب بایستیم این است که مسأله هسته‌ای نشانه زورگویی آنها به ایران است؛ زیرا در حوزه‌های دیگر آنها زورشان به ایران نرسیده است. اگر می‌توانستند جنگ هم راه می‌انداختند اما نتیجه جنگ برای آنها سنگین است پس از راه دیگری فشار می‌آورند.

وی با اشاره به اینکه «غربی‌ها از ابزار تحریم برای وارد کردن فشار به ایران استفاده کرده‌اند»، گفت: با این وجود آنها نتوانستند جلوی ایران را بگیرند و برای همین پای میز مذاکره آمدند؛ زیرا تحریم‌ها مؤثر نبود.

وی با بیان اینکه «آمریکا از کنگره و تغییر ساختار آن به عنوان اهرمی برای فشار به ایران استفاده می‌کند»، خاطرنشان کرد: اگر اوباما نمی‌تواند مشکلات داخلی خود را حل کند پس او مسئول بر هم زدن مذاکرات است. ایران اگر می‌خواست در مذاکرات انعطاف داشته باشد این انعطاف را نشان داده است.

خبر

رئیس دیوان محاسبات
پیش از خطبه‌های نمازجمعه تهران:

هر سال بودجه تعیین می‌شود اما از توسعه خبری نیست

حذف ۱۰میلیون نفر پردرآمد که هیچ نیازی به یارانه نقدی ندارند ۵ هزار و ۴۰۰ میلیارد تومان به درآمد دولت کمک می‌کند که این پول می‌تواند به ارتقای نظام سلامت کمک کند.

به گزارش ایلنا، رئیس دیوان محاسبات، در خطبه پیش از نماز جمعه تهران، گفت: یکی از اقدامات مثبت دولت تدبیر و امید تخصیص ۲ هزار و ۷۰۰ میلیارد تومان به بیمه سلامت بود که نتایج بسیار خوبی را برای مردم به دنبال داشت.

امین‌حسین رحیمی با اشاره به اینکه هم‌اکنون ۷۶ میلیون و ۵۰۰ هزار نفر یارانه دریافت می‌کنند، اظهار کرد: قانون هم برای حذف پردرآمدها تکلیف کرده و دولت باید برای این مهم همت کند.

وی با محکوم کردن رسانه‌های فرانسه در توهین به پیامبر اسلام(ص) گفت: پیامی که از سوی مقام معظم رهبری برای جوانان اروپا و آمریکای شمالی فرستاده شد، گام ارزشمندی جهت خنثی‌سازی اسلام‌هراسی است که از سوی سرویس‌های جاسوسی غربی تبلیغ می‌شود.

رحیمی در خصوص وظایف دیوان محاسبات گفت: دیوان محاسبات مطابق قانون اساسی و قانون عادی مصوب مجلس شورای اسلامی به عنوان نهادی از سوی مردم وظیفه نظارت بر امور مالی دستگاه‌ها و اجرای صحیح بودجه را بر عهده دارد.

به گفته رئیس دیوان محاسبات، هر ساله بودجه‌ای برای توسعه کشور تعیین می‌شود اما متأسفانه از توسعه خبری نیست که یکی از علل آن نبود بودجه‌ریزی عملیاتی است.

رحیمی با تأکید بر اینکه بودجه‌ریزی در کشور دارای مشکل اساسی است، گفت: بیش از ۸۰ درصد بودجه کشور جاری است در حالی که بیش از ۱۰سال است برای بودجه‌ریزی عملیاتی تکلیف شده است.

وی در توضیح بودجه‌ریزی عملیاتی ادامه داد: این نوع بودجه‌ریزی همان کاری است که ما در خانواده خود انجام می‌دهیم به طوری که بتوانیم با هزینه کمتری کالا و خدمات بهتری را دریافت کنیم.

رحیمی در ادامه افزود: هم‌اکنون بودجه‌ریزی به‌گونه‌ای است که یک دستگاه بودجه‌ای را که در یکسال دارد در سال بعد هم فقط با افزایش درصدی به بودجه آن اضافه می‌شود؛ این روشی ناصحیح در تعیین بودجه است.

رئیس دیوان محاسبات تأکید کرد: با تخصیص ۸۰ درصد از بودجه برای هزینه‌های جاری بی‌تردید کشور خیلی گران اداره می‌شود.

وی تأکید کرد: قانون برنامه‌های چهارم و پنجم توسعه و همچنین قانون مدیریت کشور (از سال ۱۳۸۳) تکلیف کرده‌اند که ظرف مدت ۱۰ سال بودجه‌ریزی عملیاتی را در کشور اجرایی کنند.

رحیمی گفت: خوشبختانه در بودجه سال ۹۴ دولت تدبیر و امید اعلام کرده که گام نخست را برای بودجه‌ریزی عملیاتی برداشته است. همین که دولت تصمیم به اجرای این مهم گرفته است بسیار جای خوشوقتی دارد.

وی تأکید کرد: اولویت‌بندی در بودجه باید مشخص شود. بسیاری از هزینه‌ها در بودجه ضرورت ندارد و برای تحقق اقتصاد مقاومتی چاره‌ای نداریم جز اینکه بودجه‌ریزی را عملیاتی کنیم.

رحیمی با اشاره به کاهش قیمت نفت و تحریم‌های ظالمانه غرب گفت: با وجود شرایط یاد شده بودجه‌ریزی عملیاتی ضروری است.

وی دیگر وظیفه دیوان محاسبات را تفریغ بودجه دانست و افزود: این کار برای سال ۹۲ انجام شده است.

رحیمی تأکید کرد: باید قطع وابستگی هزینه‌های جاری به نفت تحقق یابد؛ زیرا نفت ثروت بین النسلی است که باید درآمدهای آن به عمران و توسعه کشور تخصیص یابد.

وی توضیح داد: در صورتی که هزینه‌های جاری وابسته به نفت نبود هم‌اکنون با کاهش قیمت نفت و صادرات آن دچار مشکل نمی‌شدیم.

رحیمی اظهار کرد: نمایندگان طرحی را تهیه کرده‌اند که در بودجه ۹۴ هزینه‌های جاری از نفت قطع شود و درآمد حاصل از نفت می‌تواند صرف توسعه شود.

خبر

سنایی در دیدار با رئیس سازمان انرژی روسیه:

حوزه انرژی موتور محرک روابط ایران و روسیه است

سفیر جمهوری اسلامی ایران در روسیه و تیخانوف، رئیس سازمان انرژی روسیه با هدف تبادل‌نظر در خصوص آخرین تحولات مربوط به بازار انرژی و همچنین همکاری‌های دوجانبه با یکدیگر ملاقات کردند.

به گزارش ایلنا، در این ملاقات طرفین ضمن تشریح آخرین وضعیت همکاری‌های ۲ کشور در حوزه‌های مختلف و همچنین ابراز رضایت از تلاش‌های صورت گرفته جهت ارتقای سطح روابط، خواستار توسعه و ارتباط بیشتر شرکت‌های انرژتیک ۲ کشور با همدیگر شدند.

مهدی سنایی در این دیدار همکاری میان ۲ کشور در حوزه انرژی را با اهمیت توصیف و اضافه کرد: حوزه انرژی می‌تواند موتور محرک روابط اقتصادی و تجاری ۲ کشور باشد و با اقدامات خوبی که آغاز شده امید است سایر جنبه‌های اقتصادی روابط نیز تحت‌تأثیر مثبت این اقدامات، متحول شود. طرفین با اشاره به اهمیت توسعه مناسبات دوجانبه در تمامی حوزه‌ها، بر ضرورت اجرایی کردن اسناد همکاری ۲ کشور در زمینه انرژی تأکید کردند.

رئیس سازمان انرژی روسیه نیز ضمن اشاره به تحولات انجام شده در بازار انرژی از عزم دولت روسیه برای گسترش همکاری با تمامی کشورهای منطقه یاد کرد.

جزئیات سفر لاریجانی به همدان

رئیس مجلس در سفر خود به استان همدان در کنگره شهدای حوزه و دانشگاه که در سطح کشوری در ملایر برگزار می‌شود، حضور پیدا خواهد کرد.

حسن زمانی، مشاور رئیس مجلس شورای اسلامی در گفت‌وگو با فارس گفت: رئیس مجلس چهارشنبه و پنج‌شنبه هفته جاری (۸ و ۹ بهمن ماه) به همدان سفر می‌کند که در جریان سفر خود به این استان با حضور در جلسه شورای اداری همدان، نشستی را با فعالان اقتصادی استان خواهد داشت. وی افزود: رئیس مجلس شورای اسلامی همچنین ضمن سفر به ملایر، در کنگره شهدای حوزه و دانشگاه که در سطح کشوری برگزار می‌شود، حضور پیدا خواهد کرد.

مشاور رئیس مجلس شورای اسلامی خاطرنشان کرد: رئیس مجلس در ادامه سفر خود به استان همدان، با حضور در شهر کبودراهنگ در بزرگداشت شهدای این شهر حضور خواهد یافت و در ادامه با سفر به شهر تویسرکان در مراسم افتتاح سد این شهر با حضور وزیر نیرو حضور خواهد داشت.

سیاست داخلی مسأله اصلی روحانی نیست تمرکز بر سیاست خارجی

عضو شورای مرکزی حزب کارگزاران در گفت‌وگو با روزنامه شرق با بیان اینکه امروز وزارت کشور، نسبت به گذشته تفاوت‌هایی دارد، گفت: با وجود اینکه دیگران خیلی برای آن سروصدا می‌کنند سر و دست می‌شکنند، معتقدم اهمیت اصلی در شرایط فعلی، سیاست داخلی نیست نه اینکه از نظر وجودی، دارای اولویت اصلی نباشد بلکه باید به شرایط توجه کرد. دوران، دورانی است که در وزارت خارجه، اصلی‌ترین تمرکز رئیس‌جمهور است.

به گزارش تسنیم، محمد عطریانفر، ادامه داد: دقیقاً رویکرد روحانی مشابه هاشمی است اما وی معضل کلیدی و مهم ما را مسائل داخلی تشخیص نمی‌دهد و این تمرکز، در سیاست خارجی رخ داده است، گفت که رئیس‌جمهور، شبیه‌ترین انسان به خود در حوزه تدبیر امور را در وزارت خارجه منصوب کرده است.

عضو شورای مرکزی حزب کارگزاران افزود: من تعبیر خطی و جناحی درباره مسائل نمی‌کنم اما احساس می‌کنم ظرفیتی که برای استانداری‌ها و فرمانداری‌ها با وجود همه محدودیت‌های قابل درک امروز، تعبیه شد، نمره بالایی نمی‌آورد.

اداره ثبت اسناد و املاک حوزه ثبت ملک بهار

هیأت موضوع قانون تعیین تکلیف وضعیت ثبتی اراضی و ساختمان‌های فاقد سند رسمی
آگهی موضوع ماده ۳ قانون و ماده ۱۳ آیین‌نامه قانون تعیین تکلیف وضعیت ثبتی و اراضی و ساختمان‌های فاقد سند رسمی
برابر رأی شماره ۱۳۹۳۶۰۳۲۶۰۰۷۰۰۳۴۸۳ مورخه ۱۳۹۳/۰۹/۲۰ هیأت اول موضوع قانون تعیین تکلیف وضعیت ثبتی اراضی و ساختمان‌های فاقد سند رسمی مستقر در واحد ثبتی حوزه ثبت ملک بهار تصرفات مالکانه بلامعارض متقاضی خانم منیژه احمدی فرزند صفر به شماره شناسنامه ۱۶۹۳۰ صادره از بهار در سه دانگ مشاع از ششدانگ یک باب خانه به مساحت ۱۲۶/۲۶ مترمربع قسمتی از پلاک ۱۳۹ اصلی واقع در بهار بخش چهار همدان خریداری مع‌الواسطه از مالک رسمی آقای ابراهیم ولی‌اقبال محرز گردیده است. لذا به منظور اطلاع عموم مراتب در دو نوبت به فاصله ۱۵ روز آگهی می‌شود، در صورتی که اشخاص نسبت به صدور سند مالکیت متقاضی اعتراضی داشته باشند می‌توانند از تاریخ انتشار اولین آگهی به مدت دو ماه اعتراض خود را به این اداره تسلیم و پس از اخذ رسید، ظرف مدت یک ماه از تاریخ تسلیم اعتراض، دادخواست خود را به مراجع قضایی تقدیم نمایند. بدیهی است در صورت انقضای مدت مذکور و عدم وصول اعتراض طبق مقررات سند مالکیت صادر خواهد شد. (م‌الف ۵۳۹۰)
تاریخ انتشار نوبت اول: ۱۳۹۳/۱۱/۰۵
تاریخ انتشار نوبت دوم: ۱۳۹۳/۱۱/۲۰
علی زیوری‌حبیبی– رئیس ثبت اسناد و املاک بهار

اداره ثبت اسناد و املاک حوزه ثبت ملک بهار

هیأت موضوع قانون تعیین تکلیف وضعیت ثبتی اراضی و ساختمان‌های فاقد سند رسمی
آگهی موضوع ماده ۳ قانون و ماده ۱۳ آیین‌نامه قانون تعیین تکلیف وضعیت ثبتی و اراضی و ساختمان‌های فاقد سند رسمی
برابر رأی شماره ۱۳۹۳۶۰۳۲۶۰۰۷۰۰۳۴۸۴ مورخه ۱۳۹۳/۰۹/۲۰ هیأت اول موضوع قانون تعیین تکلیف وضعیت ثبتی اراضی و ساختمان‌های فاقد سند رسمی مستقر در واحد ثبتی حوزه ثبت ملک بهار تصرفات مالکانه بلامعارض متقاضی آقای تقی عربی فرزند شیرولی به شماره شناسنامه ۴۷۲۵ صادره از بهار در سه دانگ مشاع از ششدانگ یک باب خانه به مساحت ۱۲۶/۲۶ مترمربع قسمتی از پلاک ۱۳۹ اصلی واقع در بهار بخش چهار همدان خریداری مع‌الواسطه از مالک رسمی آقای ابراهیم ولی‌اقبال محرز گردیده است. لذا به منظور اطلاع عموم مراتب در دو نوبت به فاصله ۱۵ روز آگهی می‌شود، در صورتی که اشخاص نسبت به صدور سند مالکیت متقاضی اعتراضی داشته باشند می‌توانند از تاریخ انتشار اولین آگهی به مدت دو ماه اعتراض خود را به این اداره تسلیم و پس از اخذ رسید، ظرف مدت یک ماه از تاریخ تسلیم اعتراض، دادخواست خود را به مراجع قضایی تقدیم نمایند. بدیهی است در صورت انقضای مدت مذکور و عدم وصول اعتراض طبق مقررات سند مالکیت صادر خواهد شد. (م‌الف ۵۳۹۰)
تاریخ انتشار نوبت اول: ۱۳۹۳/۱۱/۰۵
تاریخ انتشار نوبت دوم: ۱۳۹۳/۱۱/۲۰
علی زیوری‌حبیبی– رئیس ثبت اسناد و املاک بهار

اداره ثبت اسناد و املاک حوزه ثبت ملک بهار

هیأت موضوع قانون تعیین تکلیف وضعیت ثبتی اراضی و ساختمان‌های فاقد سند رسمی
آگهی موضوع ماده ۳ قانون و ماده ۱۳ آیین‌نامه قانون تعیین تکلیف وضعیت ثبتی و اراضی و ساختمان‌های فاقد سند رسمی
برابر رأی شماره ۱۳۹۳۶۰۳۲۶۰۰۷۰۰۳۸۹۶ مورخه ۱۳۹۳/۱۰/۲۱ هیأت اول موضوع قانون تعیین تکلیف وضعیت ثبتی اراضی و ساختمان‌های فاقد سند رسمی مستقر در واحد ثبتی حوزه ثبت ملک بهار تصرفات مالکانه بلامعارض متقاضی آقای امیرنوری‌فخر فرزند علی به شماره شناسنامه ۱۰۱۳۵۱ صادره از همدان در اعیانی شش دانگ یک باب خانه با پرداخت حق‌الارض به مالک عرصه به مساحت ۸۸/۳۵ مترمربع قسمتی از پلاک ۱۱۰۷ فرعی از ۱۳۹ اصلی واقع در بهار بخش چهار همدان خریداری مع‌الواسطه از مالک رسمی آقای سیداکبر هادئی محرز گردیده است. لذا به منظور اطلاع عموم مراتب در دو نوبت به فاصله ۱۵ روز آگهی می‌شود، در صورتی که اشخاص نسبت به صدور سند مالکیت متقاضی اعتراضی داشته باشند می‌توانند از تاریخ انتشار اولین آگهی به مدت دو ماه اعتراض خود را به این اداره تسلیم و پس از اخذ رسید، ظرف مدت یک ماه از تاریخ تسلیم اعتراض، دادخواست خود را به مراجع قضایی تقدیم نمایند. بدیهی است در صورت انقضای مدت مذکور و عدم وصول اعتراض طبق مقررات سند مالکیت صادر خواهد شد. (م‌الف ۵۵۸۷)
تاریخ انتشار نوبت اول: ۱۳۹۳/۱۱/۰۵
تاریخ انتشار نوبت دوم: ۱۳۹۳/۱۱/۲۰
علی زیوری‌حبیبی– رئیس ثبت اسناد و املاک بهار

اداره ثبت اسناد و املاک حوزه ثبت ملک اسدآباد

هیأت موضوع قانون تعیین تکلیف وضعیت ثبتی اراضی و ساختمان‌های فاقد سند رسمی
آگهی موضوع ماده ۳ قانون و ماده ۱۳ آیین‌نامه قانون تعیین تکلیف وضعیت ثبتی و اراضی و ساختمان‌های فاقد سند رسمی
برابر رأی شماره ۹۳/۲۴۷۷ مورخه - هیأت اول موضوع قانون تعیین تکلیف وضعیت ثبتی اراضی و ساختمان‌های فاقد سند رسمی مستقر در واحد ثبتی حوزه ثبت ملک اسدآباد تصرفات مالکانه بلامعارض متقاضی آقای نجاتعلی همائی چراغی فرزند حسین به شماره شناسنامه ۸۴۱ صادره از اسدآباد در شش دانگ یک باب خانه به مساحت ۲۰۱/۰۷ مترمربع در قسمتی از پلاک ۶۶ اصلی واقع در خیابان ۱۵ خرداد کوی شهید امینی خریداری باواسطه از مالک رسمی آقای ابوالقاسم تشکری محرز گردیده است. لذا به منظور اطلاع عموم مراتب در دو نوبت به فاصله ۱۵ روز آگهی می‌شود، در صورتی که اشخاص نسبت به صدور سند مالکیت متقاضی اعتراضی داشته باشند می‌توانند از تاریخ انتشار اولین آگهی به مدت دو ماه اعتراض خود را به این اداره تسلیم و پس از اخذ رسید، ظرف مدت یک ماه از تاریخ تسلیم اعتراض، دادخواست خود را به مرجع قضایی تقدیم نمایند. بدیهی است در صورت انقضای مدت مذکور و عدم وصول اعتراض طبق مقررات سند مالکیت صادر خواهد شد. م الف ۵۵۸۵
محمد علی جلیلوند– رئیس ثبت اسناد و املاک اسدآباد

اداره ثبت اسناد و املاک حوزه ثبت ملک بهار

هیأت موضوع قانون تعیین تکلیف وضعیت ثبتی اراضی و ساختمان‌های فاقد سند رسمی
آگهی موضوع ماده ۳ قانون و ماده ۱۳ آیین‌نامه قانون تعیین تکلیف وضعیت ثبتی و اراضی و ساختمان‌های فاقد سند رسمی
برابر رأی شماره ۱۳۹۳۶۰۳۲۶۰۰۷۰۰۳۴۸۹ مورخه ۱۳۹۳/۰۹/۲۰ هیأت اول موضوع قانون تعیین تکلیف وضعیت ثبتی اراضی و ساختمان‌های فاقد سند رسمی مستقر در واحد ثبتی حوزه ثبت ملک بهار تصرفات مالکانه بلامعارض متقاضی خانم عربی فرزند نظرعلی به شماره شناسنامه ۱۷۷ صادره از همدان در شش دانگ یک باب خانه به مساحت ۲۰۳/۶۱ مترمربع قسمتی از پلاک ۱۳۹اصلی واقع در بهار بخش چهار همدان خریداری مع‌الواسطه از مالک رسمی آقای حبیب‌اله وکیلی امجد محرز گردیده است. لذا به منظور اطلاع عموم مراتب در دو نوبت به فاصله ۱۵ روز آگهی می‌شود، در صورتی که اشخاص نسبت به صدور سند مالکیت متقاضی اعتراضی داشته باشند می‌توانند از تاریخ انتشار اولین آگهی به مدت دو ماه اعتراض خود را به این اداره تسلیم و پس از اخذ رسید، ظرف مدت یک ماه از تاریخ تسلیم اعتراض، دادخواست خود را به مراجع قضایی تقدیم نمایند. بدیهی است در صورت انقضای مدت مذکور و عدم وصول اعتراض طبق مقررات سند مالکیت صادر خواهد شد.م الف ۵۴۸۵
تاریخ انتشار نوبت اول: ۱۳۹۳/۱۱/۰۵
تاریخ انتشار نوبت دوم: ۱۳۹۳/۱۱/۲۰
علی زیوری‌حبیبی– رئیس ثبت اسناد و املاک بهار

آگهی مزایده نوبت دوم

در پرونده کلاسه ۳۶۰۹/۸۹ اجرایی طی رأی صادره از شعبه ۱۲۲ شورای حل اختلاف همدان آقای علی زندی محکومند به پرداخت مبلغ ۳۳/۳۰۳/۸۸۲ ریال به عنوان اصل خواسته در حق آقای ناصر خادم‌الحسینی و مبلغ - ریال به عنوان نیمعشر دولتی لذا با توجه به اینکه محکوم علیه نسبت به برائت ذمه خویش اقدامی نکرده‌اند این اجرا به درخواست محکوم له اقدام به توقیف اموالی به شرح ذیل نموده که در تاریخ ۱۳۹۳/۱۱/۱۸ ساعت ۱۷ (۵ بعدازظهر) اقدام به برگزاری عملیات مزایده جهت تأدیه دین محکوم علیه، علیهما، علیهم می‌نماید معهذا کسانی که تمایل به شرکت در مزایده دارند می‌توانند در مدت پنج روز قبل از روزی که برای فروش معین شده است اموال مشروحه ذیل را ملاحظه نمایند ضمناً مزایده در دایره اجرای احکام مدنی شورای حل اختلاف همدان برگزار می‌گردد.
تعداد یک بشکه ۱۸۰ کیلوگرمی گریس نسوز ضد ذوب که توسط کارشناس رسمی هر کیلوگرم ۱۵۰۰۰ تومان ارزش دارد و در جمع کل ۲۷۰۰۰۰۰۰ ریال و قیمت پایه مزایده می باشد ضمناً مزایده نوبت دوم تجدید شده می‌باشد چون برنده قبلی کل ثمن معامله را پرداخت نکرده بنابراین بدیهی است برنده مزایده کسی تلقی می‌گردد که بیشترین قیمت پیشنهاد نماید و می‌بایست ده درصد فی را فی‌المجلس و مابقی را ظرف مدت یک ماه تأدیه کند. (م‌الف ۵۵۹۷)
مدیر اجرای احکام شورای حل اختلاف همدان

پیام تاریخ، تمدن و فرهنگ مادستان
The Message Of Madestan's History & Civilization & Culture
روزنامه همدان پیام
۵
یکشنبه ● ۵ بهمن‌ماه ۱۳۹۳ ● شماره ۲۲۷۲
مادستان
madestan@hamedanpayam.com

فعالیت ۲ آزمایشگاه کشت بافت سیب‌زمینی در کبودراهنگ

۲ آزمایشگاه کشت بافت سیب‌زمینی در کبودراهنگ با ظرفیت تولید ۳ میلیون غده سیب‌زمینی فعال است. مدیر جهاد کشاورزی کبودراهنگ در گفت‌وگو با فارس گفت: گیاه سیب‌زمینی یکی از گیاهان زراعی باارزش از نظر تغذیه و تولیدات صنعتی و دارویی است. مصطفی نویدی با اشاره به اینکه ۲ آزمایشگاه کشت بافت و تولید مینی‌تیوبر سیب‌زمینی در شهرستان کبودراهنگ وجود دارد، افزود: این ۲ آزمایشگاه ظرفیت تولید ۳ میلیون غده سیب‌زمینی را در سال دارند.

ثبت ۱۴۹ موقوفه در ملایر

۱۴۹ موقوفه در شهرستان ملایر ثبت شده که از این تعداد امسال ۵ موقوفه به موقوفات ملایر افزوده شده است.

رئیس اداره اوقاف و امور خیریه ملایر در گفت‌وگو با فارس گفت: در حال حاضر ۶۳ درصد از اراضی شهرستان جزو موقوفات بوده که همه فضاهای درمانی، آموزشی، فرهنگی و بهداشتی در اراضی موقوفه ساخته شده است. حجت‌الاسلام مرتضی عزیزی افزود: در حال حاضر مهمترین نیازهای وقف در ملایر، اشتغال، تأمین مسکن، امور فرهنگی، خوابگاه دانشجویی، کمک‌هزینه تحصیلی برای دانش‌آموزان بی‌بضاعت، تهیه جهیزیه برای افراد نیازمند و... است.

خبر

کارشناسان می‌گویند

دغدغه آب و کار در کبودراهنگ

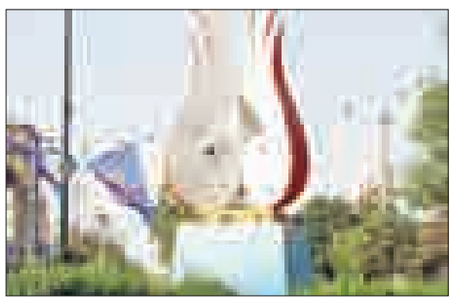

کبودراهنگ- عظیمی‌مجذوب- خبرنگار همدان‌پیام: کبودراهنگ در محرومیتی به سر می‌برد که گاه مسئولان فقط به برداشتن واژه محرومیت از پس و پیش این شهرستان اندیشیده‌اند و در عمل این محرومیت واقعی است.

کبودراهنگ در دل این محرومیت قرار دارد؛ به طوری که خیلی از همین مسئولان استانی و کشوری در سفر به این شهرستان به وضوح به عقب‌ماندگی اقتصادی، معیشتی، فرهنگی و مبلمان شهری آن اشاره داشته‌اند.

این مباحث گفته‌های محمدعلی مولایی، کارشناس مسائل اجتماعی است.

وی گفت: نبود اشتغال پایدار و مناسب در کبودراهنگ موجب معضلات و ناهنجاری‌های اجتماعی فراوانی می‌شود که به موازات آن محرومیت کبودراهنگ افزایش خواهد یافت.

با روی کار آمدن دولت جدید در کشور و فرمانداران جدید شهرستان‌ها، اشتغال مهمترین مسأله کشور و شهرستان کبودراهنگ بوده است؛ به طوری که در کارگروه‌های متوالی اشتغال شهرستان معضل بیکاری و اشتغال جوانان جویای کار، دستور کاری جدی مسئولان است.

فرماندار کبودراهنگ هم دغدغه اصلی خود را علاوه بر رفع بحران آب منطقه، رفع مشکل بیکاری شهرستان اعلام کرد که برنامه‌ها و سیاستگذاری‌های مختلفی را در این راستا دارد.

احسان قنبری با اشاره به پتانسیل‌های اشتغال شهرستان اظهار کرد: کشاورزی با مدیریت کشت و مدیریت مصرف بهینه آب، مشاغل خانگی و درآمدزا، قالیبافی و دامداری، شهرک‌های صنعتی ویان، اورقین، شیرین‌سو، اقتصاد گردشگری از ظرفیت‌های اشتغال شهرستان است که برای ایجاد شغل برای جوانان جویای کار در این زمینه‌ها برنامه‌های مختلفی در حال اجراست.

به گفته وی، اولویت کاری دولت پرداختن به مقوله خدمات، تولید و اشتغال است که بیش از ۱۱ هزار و ۵۸۷ نفر بیمه‌شده تأمین اجتماعی شهرستان نشان از میزان اشتغال شهرستان است که ۳۵۰ نفر نیز تا ۹ ماهه سال ۹۳ به این تعداد اضافه شده است.

قنبری بیان کرد: افرادی که به دنبال مشاغل دولتی و اداری هستند باید منتظر خبر وزارت نیرو برای جذب نیروی اداری در کشور باشند و افرادی که می‌خواهند در بخش‌های کشاورزی یا صنعت و تولید و مشاغل خانگی و قالیبافی و... اشتغال داشته باشند دولت آمادگی لازم و کافی برای پرداخت تسهیلات اشتغالزایی در این زمینه‌ها را برای متقاضیان اشتغال دارد.

در این راستا بیش از یک میلیارد تومان اعتبارات مشاغل خانگی به کبودراهنگ تخصیص یافته است و در بخش صنعت با فعال شدن بزودی ۳ واحد صنعتی نیمه‌کاره در شهرک صنعتی ویان بیش از ۸۰۰ نفر نیز وارد عرصه کار و فعالیت خواهند شد. همچنین راه‌اندازی شهرک‌های صنعتی شیرین‌سو و اورقین نیز از برنامه‌های دیگر در این راستا خواهد بود.

وی همچنین اظهار کرد: در بخش کشاورزی نیز بیش از ۴۷ میلیارد تومان تسهیلات در گردش کشاورزی به کشاورزان پرداخت می‌شود و برای ایجاد کشت‌های گلخانه‌ای و تشکیل تعاونی‌ها دولت به طور کامل کنار متقاضیان برای فعالیت خواهد بود به طوری که افراد و خانوارهای روستایی با تشکیل تعاونی‌های تولیدی و... می‌توانند ۳ برابر آورده خود را از دولت تسهیلات راه‌اندازی و فعالیت دریافت کنند.

قنبری در پایان گفت: بیش از ۲۵۷ نفر در بخش خدمات، ۳۲۵ نفر در بخش صنعت و ۱۵۶ نفر در بخش کشاورزی و در مجموع ۷۳۸ نفر اشتغال ایجاد شده شهرستان در ۹ ماهه نخست امسال بوده است.

به دنبال وضعیت بحرانی در روستاها

خیرین آب در نهاوند مجمع تشکیل دادند

نهاوند- میترا عباسی- خبرنگار همدان‌پیام: زمزمه‌های افت آب‌های زیرزمینی در شهر سراب‌ها که سالیانه ۴۹۰ میلیون مترمکعب آب ذخیره می‌کند، با فاصله کمی از سایر شهرهای استان، سال ۷۵ آغاز شد.

اکنون پس از گذشت حدود ۱۸ سال، شدت افت زیاد شده و سطح آب‌های زیرزمینی در نهاوند ۱۲/۰۸ متر پایین‌تر بوده است.

مسئولان در کنار کاهش نزولات جوی و نبود رعایت الگوی مصرف آب، اضافه برداشت سالیانه ۲۰۰ مترمکعب آب از منابع و ذخایر زیرزمینی و حفر ۵۳۶ حلقه چاه عمیق که هر ساله ۲۷ میلیون مترمکعب آب از سفره‌های زیرزمینی بالا می‌کشد، از عوامل اصلی آغاز بحران آب در نهاوند می‌دانند؛ بحرانی که نه‌تنها بسیاری از مزارع کشاورزی را خشکانده، بلکه عرصه را برای زندگی در بسیاری از روستاهای این شهرستان تنگ کرده است.

حالا پس از گذشت ۱۸ سال، شدت یافتن این بحران همه را از مردم تا کارشناسان آب و خاک و کشاورزی، نگران بحران جدی آب در شهر سراب‌ها ساخته است، از این رو مهرماه امسال بود که انسداد چاه‌های غیرمجاز به موازات سایر شهرهای استان آغاز شد و تاکنون ۱۶۶ حلقه چاه عمیق غیرمجاز در این شهرستان مسدود شده است. به گفته مسئولان، انسداد این تعداد چاه عمیق حداقل موجب صرفه‌جویی سالانه ۱۲ میلیون مترمکعب آب در سفره‌های زیرزمینی می‌شود. اما این همه ماجرا نیست، حالا مسئولان پس از پشت سر گذاشتن تابستان کم‌آب ۹۳، حالا در حال برنامه‌ریزی و تمهیداتی هستند که این بحران را در تابستان ۹۴ مدیریت کنند و تعداد ۶۰ روستای استان را که در تابستان ۹۳ با بحران آب مواجه بودند به حداقل برسانند.

مدیرعامل آب و فاضلاب روستایی استان در نشست خبری که با اصحاب رسانه شهرستان نهاوند داشت، ضمن تأیید نگرانی‌ها برای بحران آب از برنامه‌های آتی این نهاد برای مهار بحران آب در استان خبر داد.

سلامت آب خط قرمز وزارت نیرو ست

حبیب مومیوند بیان کرد: خوشبختانه در سطح استان تمهیدات بسیار خوبی برای کیفی‌سازی آب، ارتقای سلامت آب و... انجام شده و در حال حاضر وجود ۸ آزمایشگاه مطلوب سنجش و ۲ کارشناس ناظر سالم‌سازی آب و... موجب شده است که با اطمینان بگوییم آب هیچ روستایی در استان آلوده نیست؛ همچنین آب ۱۰۰ درصد این روستاها با روش‌های کلرزنی، مایعی، گازی، دستی و... میکروب‌زدایی می‌شوند.

مجتمع گاماسیاب مهمترین اولویت آبفار استان

۵۸ مجتمع آبرسانی در استان در حال بهره‌برداری و یا در دست تکمیل است که با توجه به حجم اعتبارات، تعداد ۱۹ واحد از این مجتمع‌های نیمه‌کاره آبرسانی، با اعتباری معادل ۵۸ میلیارد تومان در اولویت قرار دارند و مجتمع گاماسیاب یکی از مهمترین اولویت‌های آبفار استان است که این مجتمع در حال حاضر ۳۶ درصد پیشرفت فیزیکی دارد و برای تکمیل به ۶ و نیم میلیارد تومان اعتبار نیازمند است، ضمن اینکه بهره‌برداری از این پروژه عظیم می‌تواند ۱۶ هزار نفر از جمعیت روستایی این شهرستان را تحت پوشش قرار دهد و باعث مسدود شدن ۱۲ حلقه چاه عمیق خواهد شد.

حل بحران آب زرامین سفلی همزمان با دهه فجر

در ایام دهه فجر ۴۶ پروژه آبرسانی در استان با اعتباری بالغ بر ۶۵ میلیارد ریال افتتاح و به بهره‌برداری می‌رسد که ۲ پروژه آن شامل افتتاح خط انتقال آب روستای کوهانی و بهره‌برداری از چاه عمیق روستا زرامین سفلای نهاوند است.

مومیوند بیان کرد: روستای زرامین سفلی با داشتن هزار و ۵۵۴ نفر جمعیت از جمله روستاهای استان بود که بحران آب به صورت جدی در این روستا احساس می‌شد از این رو تاکنون ۶ حلقه چاه نیز در زرامین سفلی حفر شده که متأسفانه به دلیل اینکه این منطقه از لحاظ ذخایر آب‌های زیرزمینی بسیار ضعیف است و به موازات کمبود منابع آب زیرزمینی ۲۹ حلقه چاه غیرمجاز توسط کشاورزان در این روستا تاکنون حفر شده است؛ همه این مسائل، آب شرب اهالی را به مخاطره انداخت که با کمک کارشناسان و براساس آزمایش‌های انجام شده در اراضی روستا چاه عمیقی با اعتباری بالغ بر ۴۳۰ میلیون تومان حفر شده است که قابلیت آب‌دهی ۳۰ لیتر در ثانیه را دارد و با بهره‌برداری از این چاه در ایام مبارک دهه فجر، معضل و بحران آب این روستا مرتفع خواهد شد.

۱۲ میلیارد اعتباری برای ساماندهی ۳۰ روستا در نهاوند

مجموعاً در استان ۳۰۶ روستا داریم که در بحث آبرسانی، مهار مشکلات آب و رفع موانع تأمین‌کننده آب، نیازمند اقدامات ویژه‌ای هستند که ۳۰ روستای شهرستان نهاوند نیز در ردیف این تعداد روستاها قرار دارند و برای ساماندهی وضعیت آبرسانی، تأمین آب، حل مشکل آب و... در این ۳۰ روستا ۸ حلقه چاه جدید، ۶۸ کیلومتر اصلاح شبکه، ۳۷ کیلومتر خط انتقال آب و احداث یک ایستگاه پمپاژ آب در دستور کار قرار دارد که مجموعاً در این زمینه به رقمی معادل ۱۲ میلیارد تومان اعتبار نیاز است و براساس اولویت، این اقدامات در این ۳۰ روستا انجام خواهد شد.

تشکیل مجتع خیرین آب در نهاوند

مومیوند مسأله بحران آب را بسیار جدی خواند و گفت: دولت به تنهایی نمی‌تواند در این راستا، تحولی ایجاد کند و لازم است که مردم هم با رعایت الگوی مصرف، کاهش سرانه مصرف آب از ۲۵۰ لیتر برای هر نفر به میانگین سرانه کشوری که معادل ۱۵۰ لیتر است و نصب نکردن انشعابات غیرمجاز در مهار کردن این بحران همراه دولت باشند. ضمن اینکه در نهاوند مجتمع خیرین آب روستایی نیز در شهرستان نهاوند تشکیل شده است. و از خیرین این شهرستان خواستاریم در بحث تأمین آب شرب روستایی نیز وارد شوند که قطعاً اقداماتی را که خیرین در بحث تأمین آب روستاها انجام دهند به نام آنها ثبت خواهد شد.

وی در پایان از برخورد جدی و قانونی با انشعابات غیرمجاز در استان خبر داد و افزود: در استان ۲۰ هزار انشعاب غیرمجاز داریم که در ۹ ماه اخیر برای ۴ هزار و ۵۰۰ انشعاب غیرمجاز پرونده قضایی تشکیل شده است و با متخلفان برخورد جدی خواهد شد.

امضای طومار محکومیت مجله فرانسوی توسط دانش‌آموزان نهاوند

دانش‌آموزان نهاوندی در محکومیت عمل موهن مجله فرانسوی شارلی‌ابدو در چاپ کاریکاتور اهانت‌آمیز پیامبر گرامی اسلام(ص) طومار امضا کردند.

دانش آموزان دبیرستان دخترانه تیزهوشان نهاوند در اقدامی خودجوش با احساس دِین نسبت به پیامبر گرامی اسلام(ص) در قالب امضا طوماری با عنوان «من عاشق محمد(ص) هستم»، ضمن حمایت و اظهار مودت به حضرت ختمی مرتبت، نفرت خود را از هتاکان وابسته به صهیونیسم اعلام کردند.

زهرا سیف یکی از دانش‌آموزان این آموزشگاه می‌گوید: کاری که ما انجام داده‌ایم در مقابل بزرگی و عظمت پیامبر گرامی اسلام بسیار ناچیز است و ما بدینوسیله عشق و ارادت خود را به ساحت آن بزرگوار اعلام کرده‌ایم.

وی افزود: ما با این اقدام می‌خواهیم اعلام کنیم که با اینگونه اعمال مخالف هستیم و اقدام‌کنندگان این کار را گروه‌های وابسته به صهیونیسم و آمریکا می‌دانیم.

به گزارش ایرنا، اعظم مقیمی، مدیر دبیرستان تیزهوشان نهاوند نیز بیان کرد: متأسفانه امروز به بهانه آزادی بیان و قلم به مقدسات میلیاردها مسلمان توهین می‌شود و حتی آنان نام این عمل گستاخانه خود را دفاع از آزادی بیان می گذارند. ما تأکید داریم که پیامبرگرامی قبله دل‌های ماست و ما اجازه نخواهیم داد که عده‌ای بخواهند به بهانه‌های واهی به رهبر دینمان توهین کنند.

خبر

فرماندار بهار خبر داد

ضرورت حضور خبازی‌ها در دوره‌های آموزشی

باید تمامی کارکنان خبازی‌های شهرستان بهار در دوره‌های فنی‌وحرفه ای برای کسب مهارت لازم شرکت کنند.

فرماندار بهار درکارگروه آرد و نان شهرستان با بیان اینکه نخستین هدف خبازی‌ها باید جلب رضایت مردم باشد، گفت: باید طبق شاخص‌های برنامه پنجم توسعه این طرح تا پایان برنامه به طور کامل اجرایی شود.

محسن مرادی‌پناه از برخود با نانوایان بدون مهارت فنی خبر داد و افزود: از مجموع ۴۵۰ نانوا در شهرستان بهار، ۹۹ نفر آموزش فنی‌وحرفه ای دیده‌اند و مابقی نیز باید از این آموزش‌ها بهره‌مند شوند تا شاهد افزایش کیفیت نان باشیم.

همچنین بهداشت و درمان شهرستان بهار نسبت به رعایت کامل اصول بهداشتی و تعزیرات نیز نسبت به رعایت اصول پخت نان در نانوایی‌ها نظارت و کنترل بیشتر داشته باشند.

جمع‌آوری ۳ تن زباله در آجین

روزانه ۳ تن زباله توسط شهرداری از شهر آجین جمع‌آوری و دفن می‌شوند.

شهردار شهر آجین در گفت‌وگو با ایسنا گفت: از ابتدای سال تاکنون هزینه‌های افزون بر ۴۵۰ میلیون ریال توسط شهرداری آجین صرف هزینه جمع آوری و دفع زباله شده است.

نبی‌ا... معصومی با اشاره به وجود ۸۷۹ خانوار و ۴ هزار نفر جمعیت در شهر آجین مرکز بخش پیرسلمان، بیان کرد: در حال حاضر جمع‌آوری و دفع زباله سطح شهر آجین به دلیل نبود ماشین ویژه زباله توسط یک دستگاه تراکتور انجام می‌شود.

وی با بیان اینکه شهرداری شهر نوپای آجین تنها دارای ۶ دستگاه ماشین‌آلات از جمله لودر، بیل مکانیکی، کمپرسی، تراکتور و پژو است، افزود: ماهانه شهرداری شهر آجین افزون بر ۱۱ میلیون تومان اقساط این تعداد ماشین‌آلات را پرداخت می‌کند.

معصومی با اشاره به پرداخت ۱۵۰ میلیون تومان اقساط ماشین‌آلات شهرداری آجین از ابتدای سال تاکنون بیان کرد: در حال حاضر شهرداری شهر آجین برای جمع‌آوری و دفع زباله‌های سطح شهر نیازمند یک دستگاه ماشین حمل زباله است که جمع‌آوری زباله با تراکتور از سطح شهر چندان قابل قبول و بهداشتی نیست.

وی با بیان اینکه شهرداری شهر آجین در سال ۹۰ راه‌اندازی شده است، یادآور شد: به علت کمبود اعتبارات و نوپا بودن شهر آجین تاکنون موفق به خریداری ماشین ویژه حمل زباله نشده ایم.

فرماندار فامنین خبر داد

تخصیص اعتبار برای غار قلعه‌جوق

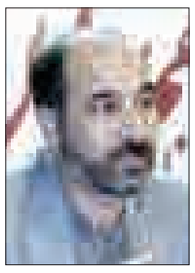

برای نخستین بار ۲۰۰ میلیون تومان اعتبار با تخصیص ۳۰ درصدی برای مطالعه و اجرای ساماندهی تنها غار دست‌کند قلعه‌جوق شهرستان فامنین اختصاص داده شد.

فرماندار فامنین در جلسه میراث فرهنگی شهرستان گفت: این شهرستان دارای ۹۳ اثر تاریخی است که بیش از ۴۰ اثر آن به ثبت رسیده است.

به گفته سید رسول حسینی با توجه به اینکه فامنین دروازه غرب استان است، ستاد خدمات سفر و استقبال از مسافران زمستانی و عید نوروز به همه دستگاه‌های خدماتی و اجرایی شهرستان تأکید کرده است که خدمات لازم را به مسافران ارائه دهند.

کدبانو

نکات ترشی و شور

رعایت نکاتی در هنگام تهیه ترشی می‌تواند نتیجه کار شما را بهتر کند.

انواع میوه‌هایی که در ترشی استفاده می‌کنید سالم و بدون لک باشد و در سرکه پخته شود.

شیشه‌های کوچک دهان‌گشاد، بهترین انتخاب ظروف برای ترشی و شور می‌باشد، زیرا زمانی که شیشه را باز می‌کنید در مدت زمان کوتاه مصرف می‌شود.

سبزیجات و صیفی‌جات را پس از شست‌وشو کاملاً خشک کنید، زیرا آب باقی‌مانده در سبزیجات و صیفی‌جات موجب کپک زدن ترشی و شور می‌شود.

زمانی که سرکه را به مواد ترشی اضافه می‌کنید باید کاملاً روی مواد را بپوشاند. برای تهیه شور نیز آب شور باید روی مواد را بپوشاند.

در ظرف ترشی و شور را محکم ببندید که هوا وارد آن نشود.

در بعضی ترشی‌ها که سبزیجات آن زیاد است، پس از یک تا ۲ هفته سرکه جذب مواد می‌شود. در این حالت می‌توانید کمی سرکه اضافه کنید.

هنگام مصرف ترشی یا شور دقت کنید وسیله‌ای که با آن قصد برداشتن ترشی یا شور را از ظرف اصلی دارید حتماً تمیز باشد.

تاریخ آماده‌سازی ترشی را روی ظرف بنویسید تا زمان مصرف آن مشخص شود.

موسیر را شسته، مقداری آب جوش روی آن بریزید. زمانی که آب سرد شد، در آبکش ریخته و مجدداً در ظرفی بریزید و روی آن آب جوش بریزید (این عمل را در ۲۴ ساعت ۳ بار تکرار کنید). سپس در آب سرد ریخته، ۲ روز بگذارید بماند، در این مدت چند بار آب آن را عوض کنید. زمانی که کاملاً نرم و لطیف شد، در صافی بریزید و روی پارچه تمیزی پهن کنید تا آب اضافی آن کاملاً گرفته شود.

بادنجان‌ها را نیز پس از تمیز کردن با پوست به قطعات یک اندازه خرد کنید و در مقداری سرکه بجوشانید. سپس در آبکش بریزید، تا تلخی آن گرفته شود.

آب نمک باید کاملاً روی سبزیجات و صیفی‌جات را بپوشاند. در صورت نیاز می‌توانید به میزان آب و نمک را اضافه کنید.

عکس و مکث

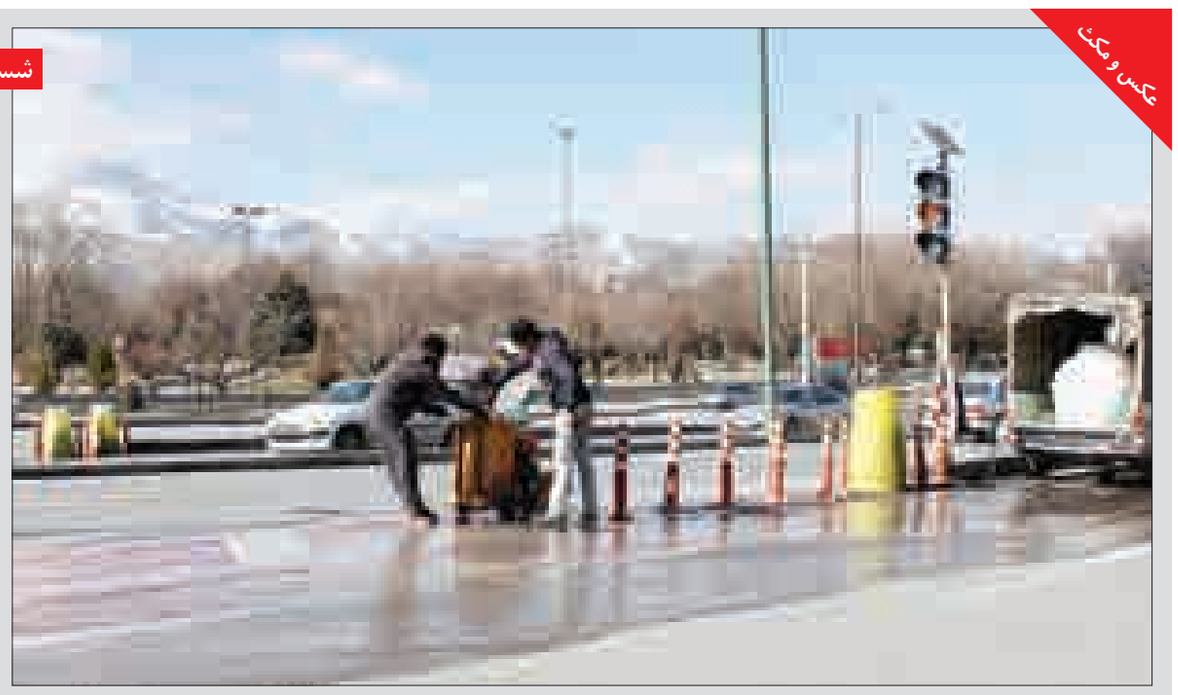

شست‌وشوی شهر

شست‌وشوی شهر در زمستانی که دلش برف می‌خواهد.

عکس: عبدالعلی مرادی

» فرهنگسازی همدان پیام

پیام تاریخ، تمدن و فرهنگ مادستان
The Message Of Madestan's History & Civilization & Culture
روزنامه همدان پیام
۶
یکشنبه ● ۵ بهمن‌ماه ۱۳۹۳ ● شماره ۲۲۷۲
فرهنگ و ادب
farhang@hamedanpayam.com

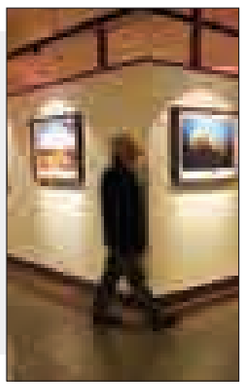

«دریچه» برای حمایت از بیماران کلیوی

نمایشگاه عکس با عنوان «دریچه» در نگارخانه استاد زنگنه مجتمع فرهنگی و سینمایی شهید آوینی برپا شده است.

در این نمایشگاه حدود ۵۰ قطعه عکس از محمدحسن کوثری به نمایش درآمده که بخشی از درآمد حاصل از فروش آثار به انجمن حمایت از بیماران کلیوی اهدا خواهد شد.

نمایشگاه فوق با همکاری لابراتور لیدو برگزار شده است.

گفتنی است، نمایشگاه عکس دریچه از ٤ بهمن تا ۹ بهمن‌ماه صبح‌ها از ساعت ۱۰ تا ۱۲ و عصرها ۱٦ تا ۱۹ پذیرای عموم خواهد بود.

به دنبال توزیع عادلانه فرصت‌ها هستیم

وزارت فرهنگ و ارشاد اسلامی به دنبال تمرکززدایی فعالیت‌های فرهنگی از تهران و توزیع عادلانه فرصت‌ها و فعالیت‌های فرهنگی و هنری است. معاون حقوقی، امور مجلس و استان‌های وزارت فرهنگ و ارشاد اسلامی با اشاره به اینکه باید برنامه‌های فرهنگی و هنری از تهران به شهرستان‌های مختلف در سراسر کشور منتقل شود، گفت: وزیر فرهنگ و ارشاد اسلامی تأکید زیادی بر این مهم دارد. به گزارش ایسنا، حسین نوش‌آبادی افزود: باید بکوشیم به طرق مختلف آحاد مردم جامعه را به مطالعه علاقه‌مند کنیم و بهترین راه‌حل برای تحقق این مهم، فرهنگ‌سازی است.

خبر

برگزاری جشنواره خوشنویسی «یک آسمان خورشید»

جشنواره خوشنویسی «یک آسمان خورشید» به مناسبت گرامیداشت دهه فجر برگزار می‌شود.

رئیس سازمان بسیج هنرمندان استان همدان گفت: به همت سازمان بسیج هنرمندان استان و به مناسبت گرامیداشت ایام‌ا... دهه مبارک فجر و نخستین یادواره شهدای هنرمند استان، جشنواره خوشنویسی تحت عنوان «یک آسمان خورشید» برگزار می‌شود.

رسول کرمی در گفت‌وگو با فارس، ادامه داد: این جشنواره در بخش‌های رقابتی نستعلیق، شکسته، نسخ، ثلث و نقاشی خط با موضوعات آزاد برگزار خواهد شد.

وی با اشاره به اینکه حداکثر زمان تعیین شده برای ارسال آثار ۹ بهمن‌ماه است، افزود: علاقه‌مندان می‌توانند در این مدت آثار مورد نظر خود را به دبیرخانه جشنواره واقع در طبقه سوم مجتمع فرهنگی هنری بوعلی سینا ارائه کنند.

کرمی با تأکید بر اینکه زمان داوری آثار ارائه شده نیز ۲۰ بهمن‌ماه است، اضافه کرد: نمایشگاه آثار راه‌یافته به این جشنواره از ۱۸ تا ۲۳ بهمن‌ماه صبح‌ها از ساعت ۸ تا ۱۲ و بعد از ظهرها نیز از ساعت ۱٦ تا ۱۸ در نگارخانه مجتمع فرهنگی هنری بوعلی سینا برای بازدید دوستداران هنر بخصوص هنر اصیل خوشنویسی به نمایش خواهد درآمد.

برگزاری ۱۵۰ برنامه فرهنگی هنری در نهاوند

نهاوند- خبرنگار همدان‌پیام: همزمان با ایام‌ا... مبارک دهه فجر بیش از ۱۵۰ برنامه فرهنگی، هنری در نهاوند برگزار می‌شود.

مدیر اداره فرهنگ و ارشاد اسلامی شهرستان نهاوند با اعلام این خبر گفت: در این ایام با برنامه‌های متنوع فرهنگی و هنری سعی داریم در کنار انتقال فرهنگ انقلاب به نسل جوان، فضای بانشاط و هنری را بر شهرستان حاکم کنیم. از این رو جُنگ شادی از ۱۳ تا ۱۸ بهمن‌ماه هر روز در ۲ سانس صبح و بعدازظهر در محل مجتمع فرهنگی و هنری امام خمینی(ره) برگزار می‌شود.

محمود مصباح افزود: این جُنگ شامل پخش موسیقی، تئاتر طنز با حضور هنرمندان خبره طنزپرداز شهرستان، شعبده‌بازی و مسابقه است.

وی در ادامه همچنین از برپایی نمایشگاه کتاب با بیش از ۱۵ هزار جلد و ۳ هزار عنوان در محل مجتمع فرهنگی هنری امام خمینی(ه) در این ایام خبر داد و بیان کرد: مراسم جشن پیروزی انقلاب نیز در ایام دهه فجر در بیش از ۵۰ کانون فرهنگی هنری مساجد شهر و روستا و هم ۵۰ مسابقه ورزشی فرهنگی نیز از دیگر برنامه‌های فرهنگی اداره فرهنگ و ارشاد اسلامی نهاوند است.

مصباح در پایان گفت: از دیگر برنامه‌های دهه فجر اداره فرهنگ و ارشاد نهاوند می‌توان به برگزاری برنامه عصر شعر و خاطره با موضوع دهه فجر، برگزاری محافل علمی و فرهنگی برای انتقال پیام و فرهنگ انقلاب به نسل جوان و برگزاری نمایشگاه هنرهای تجسمی، عکس و روزنامه‌های وقایع انقلاب اشاره کرد. ضمن اینکه در این ایام از فعالان قرآنی و مذهبی هم تجلیل خواهد شد.

فروشنده‌هایی که از محتوای کالای خود بی‌خبرند

قصه‌گویی به کودکان کمک می‌کند تا مهارت‌های شفاهی زبان‌آموزی (خوب شنیدن، خوب دیدن، خوب فکر کردن و خوب سخن گفتن) را بیاموزند.

بنیان‌گذار شبیه‌سازی آزمون بین‌المللی پرلز (طرح بهبود سواد خواندن) در ایران گفت: متأسفانه بعضی از کتاب‌فروشی‌های ما هیچ اشرافی نسبت به کتاب‌هایی که عرضه می‌کنند، ندارند و فروشندگان اغلب نمی‌دانند محتوای کتاب‌هایشان چیست.

داریوش هفت برادران در گفت‌وگو با ایسنا، افزود: قصه‌های عامیانه یا فولکلور که سینه به سینه از نسلی به نسل دیگر منتقل شده متأسفانه امروز روبه فراموشی است و ما امروز کمتر شاهد قصه‌گویی توسط پدربزرگ‌ها و مادربزرگ‌ها هستیم. در گذشته این روند سبب می‌شد مهارت‌های خواندن از دوران اولیه یادگیری در خانواده به عنوان نخستین جایگاه ایجاد عادت‌های مناسب در کودکان تقویت شود.

وی تأکید کرد: قصه‌گویی به کودکان کمک می‌کند تا مهارت‌های شفاهی زبان‌آموزی (خوب شنیدن، خوب دیدن، خوب فکر کردن و خوب سخن گفتن) را بیاموزند. قصه‌های فولکلور از زبان مادربزرگ‌ها و پدربزرگ‌ها در فضایی دوست‌داشتنی و امن که همانا آغوش پرمهر آن‌هاست موجب فضاسازی ذهنی در کودکان شده است و در نهایت به افزایش قوه تخیل و بارور شدن خلاقیت آن‌ها منتهی می‌شود.

سینما و تئاتر

پوستر فیلم

سینما

قدس: سالن شماره ۱: **آنچه مردان درباره زنان نمی‌دانند**

سالن شماره ۲: **خانه‌ای کنار ابرها**

کانون پرورش فکری:

سالن شماره ۱: **شیار ۱۴۳**

سالن شماره ۲: **خواب زده‌ها**

بهمن ملایر: **خواب‌زده‌ها**

فرهنگ کبودراهنگ: **شیار ۱۴۳**

هنرمند نهاوندی:

فلسفه تئاتر خیابانی از دست رفته است

نهاوند- میترا عباسی- خبرنگار همدان‌پیام: سال ۷۸ فعالیت هنری‌اش را در عرصه‌های کارگردانی، بازیگری و نویسندگی تئاتر آغاز کرد، از همان روزهای ورودش به عرصه هنر گروه نمایش «قاصدک» را تأسیس کرد و پس از ٤ سال که از فعالیت گروه نمایش می‌گذشت پروانه نمایش گروه قاصدک را از مرکز هنرهای نمایشی گرفت تاکنون نیز بیش از ۱۷۰ اثر نمایشی در ژانرهای مختلف اجتماعی، مذهبی، فرهنگی در رده‌های سنی مختلف تولید و بازی کرده است.

حالا این کارگردان پرکار نهاوندی این روزها به صورت متفاوت‌تری، فارغ از هر جشنواره‌ای با اجرای عمومی نمایش «دیگ جادو» برای گروه‌های سنی الف و ب بیش از یک هفته است شور و نشاط کودکانه زایدالوصفی را در سالن آمفی‌تئاتر نهاوند به وجود آورده است و به جرأت می‌توان این نمایش را یکی از پرمخاطب‌ترین تئاترهای کودک در نهاوند دانست. به گفته روابط عمومی اداره فرهنگ و ارشاد نیز تاکنون ۵ هزار کودک این نمایش را به تماشا نشسته‌اند.

حنیف مظفری که تاکنون بیش از ۳۷ بار رتبه اول تا سوم بازیگری، ۸ رتبه برتر کارگردانی و ٦ رتبه برتر طراحی صحنه را در جشنواره‌های مختلف در کارنامه هنری‌اش دارد، می‌گوید: نمایش «دیگ جادو» داستان قحطی است که سال‌ها بر بیشه‌زار حیوانات حاکم می‌شود و همه حیوانات بیشه‌زار با آرزو کردن از «دیگ‌جادو» هر چه را می‌خواهند آرزو می‌کنند و این گونه شیر می‌شوند در انتها گرگ نیز که به اصطلاح

> **ما باید بتوانیم تئاتر را ابتدا در بین مردم فرهنگ‌سازی کنیم نه فقط برای داوران و سایر گروه‌های نمایشی، به اجرا بپردازیم**

سنبل بدی‌ها در این داستان است تصمیم می‌گیرد چنگال‌ها و دندان‌هایش را از دست بدهد و مثل سایر حیوانات به یک قهرمان خوب در داستان تبدیل شود و در واقع این داستان قرار است حکمت‌آموزی را به بچه‌ها بیاموزد.

این کارگردان باسابقه نهاوندی که نخستین کار کودکش را با عنوان «گیس گلابتون» در سال ۸۱، روی صحنه برد می‌گوید: لذتی که در کار کردن برای گروه سنی کودکان نصیبم می‌شود را در سایر کارها ندارم و از نظر من برق شادی و هلهله‌ای که پس از اتمام نمایش به چشم بچه‌ها و در سالن نمایش می‌بینم دست‌مزد کاری است که انجام می‌دهم و همین برایم کافی است.

مظفری اگرچه با چنین عشقی از کار کودک حرف می‌زند و به خاطر ارتباطی که با کودکان به خوبی برقرار کرده است خودش را در زمره کار برای کودکان، بسیار توانا می‌داند. اما در مورد نمایش‌های خیابانی کمی با حسرت حرف می‌زند و معتقد است: با وجود قدمتی که هنر تئاتر، به پشتوانه هنر تعزیه در کشور ما دارد آن گونه که لازم است تئاتر خیابانی در کشور ما موفق عمل نکرده است.

وی می‌افزید: فلسفه تئاتر خیابانی اعتراض کردن به مسائل و مشکلات جامعه است در یک فضای باز هنرمند باید در تئاتر خیابانی دغدغه مسائل و مشکلات اجتماعی‌اش را بیان کند و در نهایت پس از بیان مشکلات بدون وابستگی به صحنه، گریم، دکور و... خیابان را به راحتی ترک کند.

اما این اصل در تئاترهای خیابانی ما رعایت نمی‌شود و هنرمندان دقیقاً چیزی را نمایش را با طراحی صحنه و دکور و... در خیابان اجرا کنیم و تنها اسم آنها را تئاتر خیابانی بگذاریم.

وی که تاکنون سابقه ۲ بار حضور در جشنواره بین‌المللی تئاتر را در سال‌های ۸٤، ۸٦، ۸ دوره حضور در جشنواره منطقه‌ای، جشنواره‌های کشوری و بیش از ۱۰ دوره حضور در جشنواره‌ها تئاتر استان را نیز در کارنامه هنری‌اش دارد و همچنین بیش از ٤۰۰ ساعت آموزش در زمینه هنر نمایش را زیر نظر اساتیدی چون سیاوش طهمورث، مهدی هاشمی، علیرضا خمسه، اصغر همت گذرانده، معتقد است: وضعیت تئاتر و کیفیت نمایش‌ها در شهرستان‌ها نسبت به گذشته بهتر شده است و امروز هم با علم و دانش لازم در این عرصه وارد می‌شوند؛ چراکه اگر کسی مهارت، تبحر و علم کافی را در هنرهای نمایشی نداشته باشد، ناخودآگاه تئاتر است که او را پس می‌زند، ضمن اینکه بدون شناخت هنر تئاتر علم به این هنر، شناخت تاریخچه این هنر، نمی‌توان با مخاطب ارتباط برقرار کرد و در صحنه ماند.

مظفری این روزها همه تلاش و تکاپویش را به کار گرفته تا تئاتر را با پیکره روستاهای نهاوند نیز عجین کند و در این زمینه تاکنون ۳۵ نمایش خیابانی را در روستاهای نهاوند اجرا کرده است.

وی در این خصوص ادامه می‌دهد: در تئاتر خیابانی اجرا می‌کنند که به راحتی در هر صحنه‌ایی نیز قابل نمایش است که این اصلاً با فلسفه تئاتر خیابانی سنخیت ندارد.

> **متأسفانه در استان ما همه هنرمندان تنها به فکر قد علم کردن در جشنواره‌ها و رقابت با سایر گروه‌های تئاتر استان هستند**

مظفری در مورد تاریخچه شکل‌گیری تئاتر خیابانی می‌گوید: این هنر از زمانی شکل گرفت که عده‌ای از کارگران در کشور در اعتراض به کارفرمایان در خیابان برای مطالبه حقوق خود تجمع می‌کردند و به محض دخالت پلیس پا به فرار می‌گذاشتند و صحنه را ترک می‌کردند. الان هم باید تئاتر خیابانی ما در همین سمت و سو حرکت کند نه اینکه متأسفانه در استان ما همه هنرمندان تنها به فکر قد علم کردن در جشنواره‌ها و رقابت با سایر گروه‌های تئاتر استان هستند، اگرچه رقابت، انگیزه ماندن در صحنه تئاتر است اما آنچه باید برای یک هنرمند مهم باشد در درجه اول تماشاگر عام است.

ما باید بتوانیم تئاتر را ابتدا در بین مردم فرهنگ‌سازی کنیم نه فقط برای داوران و سایر گروه‌های نمایشی، به اجرا بپردازیم. چراکه تئاتر به معنای واقعی زبان گویای مشکلات جامعه است. مشکلاتی که زبان عامه مردم از گفتن آن قاصر است. از این‌رو هنرمند در تمام مدت زمان فعالیت هنری‌اش باید به این مسأله توجه داشته باشد و سعی کند با زبان گویایش مشکلات مردم را بیان کند و صرفاً به فکر رقابت با گروه‌های نمایشی دیگر نباشد.

مظفری می‌گوید: متأسفانه هیچ کدام از شاخه‌های هنری چندان مورد حمایت و دفاع مسئولان قرار نمی‌گیرد، و همین باعث دلسردی هنرمندان در شاخه‌های مختلف هنری شده است که همین مسأله در نهایت ضربه مهلکی را بر پیکره هنر کشورمان وارد می‌کند.

وی در پایان این گفت‌وگو از مسئول امور هنری اداره فرهنگ و ارشاد اسلامی شهرستان نهاوند قدردانی کرد.

طرح روز

عیدی کارمندان دولت ۶۰۰هزار تومان تعیین شد

طرح: فارس

هنرهای تجسمی

به انجمن‌های هنری تفویض اختیار می‌شود

یکی از رویکردهای اصلی دولت یازدهم تفویض اختیارات به انجمن‌هاست.

معاون هنری وزیر فرهنگ و ارشاد اسلامی گفت: در بحث تفویض اختیارات به انجمن‌های هنری ممکن است مشاهده کنیم که در مقاطعی مقاومت‌هایی از سوی نهادهای دولتی شکل بگیرد و شاید هم این نهادها بیشتر تمایل داشته باشند این اختیارات را نزد خود نگاه دارند اما در این دولت موضوع تفویض اختیارات به انجمن‌ها یکی از رویکردهای اصلی است. دلیلش هم این است که دولت هرچه فربه‌تر می‌شود به همان اندازه هم چابکی‌اش را از دست می‌دهد.

علی مرادخانی در همین خصوص تأکید کرد: واقعیت این است که در بدنه نهادهای دولتی نه انگیزه و نه توانایی کافی به اندازه تشکل‌های تخصصی هنری وجود دارد و نه دغدغه‌های هنرمندان عرصه‌های مختلف هنرهای تجسمی آن چنان که باید در این نهادها شناخته شده است. نهادهای دولتی به مانند داروخانه می‌ماند که وقتی برای نیازتان به آن رجوع می‌کنید اگر دارویی داشته باشد عرضه می‌کند و اگر نه دارویی مشابه را به شما پیشنهاد می‌کند تا به اصطلاح کار شما را راه بیندازد. اما هنرمندان به نحو دیگری پیگیر موضوعات هستند و مصمم‌اند هر طور که شده است به اصل مسائل دست پیدا کنند. از این منظر ما هم به دنبال این هستیم که از خواسته‌های جامعه هنرمندان آن طور که مطلوبشان است حمایت کنیم.

وی افزود: مرکز هنرهای تجسمی وزارت فرهنگ و ارشاد اسلامی که باید این مسائل را پیگیری کند بر این اساس و در طول یک سال و اندی که گذشته، تمام تلاشش را کرده است تا فعالیت‌های هنری را به انجمن‌های هنری واگذار کند. حتی ما به دنبال این هستیم که جشنواره‌های در سطح ملی را بتوانیم با تشریک مساعی انجمن‌ها برگزار کنیم؛ چراکه هر چقدر به سمت خرد جمعی و مشارکت عمومی و تخصصی حرکت کنیم هم رویدادها پربارتر می‌شود و هم فعالیت‌ها شکل بهتری خواهند گرفت و به این ترتیب اساساً درون این فعالیت‌ها روح متعالی‌تری جلوه‌گر خواهد شد.

معرفی کتاب

روایت نویسنده آلمانی از کارآگاه ترک منتشر شد

رمان «به سلامتی آقاکمال» نوشته یاکوب آرژونی با ترجمه ناصر زاهدی از مجموعه کتاب‌های پلیسی نقاب توسط انتشارات جهان کتاب منتشر و راهی بازار نشر شد.

کتاب «به سلامتی آقاکمال» چهل و هفتمین عنوان از مجموعه نقاب است که از سوی نشر جهان منتشرشده است. نویسنده این رمان، داستان‌هایی درباره قتل و جنایت می‌نویسد، اما سعی در روشن کردن دلایل آن‌ها دارد؛ دلیل‌هایی چون رشوه‌خواری و عطش قدرت و پول. آثار این نویسنده مختصر و جذاب و با بیانی مؤثر و طنزآمیر، این جرایم را توصیف می‌کنند و واقعیات مربوط به آن‌ها را به بهترین شکل نشان می‌دهند.

ناصر زاهدی، مترجم آثار آلمانی‌زبان مجموعه نقاب، پیش از این آثاری از کارستن کلمان و ولف برومل، ۲ داستان پلیسی نویس آلمانی را ترجمه کرده است. وی چندی پیش، رمان «تولدت مبارک آقاکمال!» از یاکوب آرژونی را به فارسی بازگردانی کرد.

به گزارش مهر، یاکوب آرژونی با نام اصلی یاکوب بوته، در سال ۱۹٦٤ در فرانکفورت متولد شد. این نویسنده خالق شخصیت کمال کایانکایا یکی از شخصیت‌های معاصر ادبیات پلیسی جهان است و به عنوان پدیده‌ای نادر در ادبیات نوین آلمانی به‌ویژه در حوزه داستان پلیسی شناخته می‌شود. وی علاوه بر نوشتن داستان‌هایی با محوریت شخصیت این کارآگاه، تعدادی نمایشنامه را نیز در کارنامه خود دارد. آرژونی می‌کوشید با آثارش، مشکلاتی را که به نظر فردی می‌آیند، مانند آینه‌ای مقابل خوانندگان قرار دهد تا نشان بدهد که این مشکلات، اجتماعی هستند نه فردی.

آرژونی هنگام نوشتن این کتاب، حدود ۲۵ سال داشت و توانست در این سن، یکی از بهترین داستان‌های پلیسی آلمانی را خلق کند.

خلاصه داستان این رمان عبارت است از ٤ طرفدار محیط زیست متهم به قتل رئیس یک شرکت مواد شیمیایی شده‌اند. آن‌ها اعتراف کرده‌اند که در شب حادثه در محل شرکت بمب‌گذاری کرده‌اند، اما هر ارتباطی را با قتل رئیس شرکت منکر می‌شوند. براساس گفته شاهدان، مرد پنجمی نیز در ماجرا دخیل بوده است، اما هیچ ردپایی از او پیدا نمی‌شود.

وکیل متهمان، کارآگاه خصوصی کمال کایانکایا را مأمور یافتن مرد پنجم می‌کند. کارآگاه ترک‌تبار در جست و جوهایش به حریم‌هایی نفوذ می‌کند و پرده‌هایی را کنار می‌زند که بخشی از فساد در بالاترین سطوح اداری کشور را آشکار می‌کند. فسادی که در شبکه‌ای پیچیده و درهم تنیده سازمان‌یافته است و مقاماتی چون شهردار و رئیس پلیس ایالت هم در آن دخالت دارند.

رمان «به سلامتی آقاکمال!» ۳بخش دارد که ۳ روز هستند: روز اول، روز دوم و روز سوم.

این کتاب با ۱۵٦ صفحه، شمارگان ۵۵۰ نسخه و قیمت ۸ هزار تومان منتشر شده است.

پیام تاریخ، تمدن و فرهنگ مادستان
The Message Of Madestan's History & Civilization & Culture
روزنامه همدان پیام
۷
یکشنبه ● ۵ بهمن‌ماه ۱۳۹۳ ● شماره ۲۲۷۲
گردشگری و میراث
gardesh@hamedanpayam.com

جشنواره ملی "ساحل دریا تا گنبد نمکی" در دشتی بوشهر آغاز شد

جشنواره ملی "ساحل دریا تا گنبدهای نمکی" روز چهارشنبه در آیینی در شهرستان دشتی استان بوشهر آغاز به کار کرد. به گزارش ایرنا، رئیس هیأت کوهنوردی شهرستان دشتی استان بوشهر در این آیین، گفت: جشنواره ملی ساحل دریا تا گنبدهای نمکی با حضور گردشگران و کوهنوردان از سراسر کشور به مدت ۳ روز ادامه دارد.

حمید زارعی افزود: استان‌های تهران، اصفهان، یزد، مرکزی، آذربایجان‌غربی و شرقی، خراسان جنوبی، شمالی و رضوی، خوزستان، هرمزگان، فارس، البرز، کرمان و لرستان و شهرستان‌های استان بوشهر در این جشنواره شرکت دارند.

دلار گران، بلای جان گردشگری آمریکا

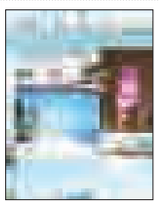

براساس پیش‌بینی‌ها میزان هزینه گردشگران خارجی در آمریکا در سال ۲۰۱۵ به دلیل شرایط اقتصادی کشورها و البته دلار گران آمریکا رو به کاهش است. به گزارش ایسنا، گردشگران بین‌المللی بازدیدکننده از آمریکا سالانه ۲۰۰ میلیارد دلار صرف هزینه سفر، غذا، خرید و هتل در این کشور می‌کنند، اما با توجه به افزایش قیمت دلار و همچنین شرایط نه چندان مناسب اقتصادی کشورهای اروپایی انتظار می‌رود سال ۲۰۱۵ شاهد کاهش هزینه گردشگران در آمریکا باشیم. «دیوید هیوتر»، نایب رئیس انجمن سفر آمریکا معتقد است که افزایش بهای دلار در سال ۲۰۱۵ منجر به کاهش زمان اقامت مسافران و تغییر در مدیریت هزینه گردشگران خارجی خواهد شد.

مُهر تأیید باستان‌شناسان بر قدمت ۷ هزار ساله تهران

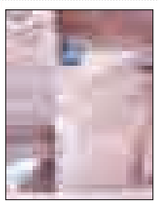

تعدادی از باستان‌شناسان با اشاره به اینکه محل کشف اسکلت در کاوش‌های باستان‌شناسی جنوب خیابان مولوی سکونتگاهی پیش از تاریخ بوده است، قدمت ۷ هزارساله در محدوده شهری تهران را تأیید کردند. به گزارش ایسنا، میرعابدین کابلی، باستان‌شناس پیشکسوت، نظر کاوشگران «مسافر چشمه علی» را اصطلاحی برای تداعی برخی ویژگی‌های «ارتباطی» و «مبادلاتی» بین تپه چشمه علی و مکان تازه کشف شده در جنوب خیابان مولوی دانست. وی گفت: سازه حرارت دیده در بالای محل دفن اسکلت نشان از آن دارد که این منطقه به طور یقین سکونتگاهی بوده که در آنجا زندگی جریان داشته و پخت‌وپز انجام می‌شده است.

نگاه

مجموعه مقالات ایران‌شناس برجسته ایتالیایی منتشر شد

دپارتمان علوم باستانی دانشگاه رم لاسپینزا (بزرگترین دانشگاه اروپا) به مناسبت دهمین سالگرد درگذشت «اومبرتو شراتو» باستان‌شناس و ایران‌شناس برجسته ایتالیایی اقدام به انتشار مجموعه مقالات وی کرد.

به گزارش ایرنا، پروفسور «اومبرتو شراتو» متولد نوامبر سال ۱۹۲۸ در شهر رم بود که در سال ۱۹۵۲ و در سن ۲٤ سالگی، موفق به اخذ دکترای باستان‌شناسی از دانشگاه رم شد و به عنوان دستیار استاد به صورت داوطلبانه به مدت ۵ سال در همان دانشگاه مشغول به تدریس شد.

در ابتدای کار، وی در حفاری‌های باستان‌شناسی که در داخل ایتالیا انجام می‌شد شرکت فعال داشت و در سایت‌های مختلف باستان‌شناسی در استان‌های مختلف ایتالیا فعالیت کرد.

سپس در سال ۱۹۵٤ در یکی از مأموریت‌های باستان‌شناسی ایتالیا در منطقه آناتولی شرکت کرد و از همانجا با حوزه شرق‌شناسی آشنا شد و تا آخر عمر خود در این حوزه به فعالیت پرداخت.

در سال ۱۹۵۷ با تاریخ ایران قبل و پس از اسلام آشنا و به شدت به آن علاقه‌مند شد و در همان سال باستان‌شناسی و تاریخ هنر ایران قبل و پس از اسلام را برای ادامه تحقیقات و فعالیت‌های خود انتخاب کرد و در این حوزه، فعالیت مستمر و پربار خویش را با انستیتوی ایتالیایی برای خاورمیانه دور، با مدیریت جوزپه‌توچی، بنیانگذار موزه هنرهای شرقی رم، آغاز کرد.

شراتو، نخستین مأموریت باستان‌شناسی خود را با شروع حفاری‌های باستان‌شناسی ایتالیا در منطقه غزنه افغانستان آغاز کرد و نخستین آثار مربوط به کاخ یکی از سلسله‌های بزرگ پس از اسلام (غزنویان) را کشف کرد و در معرض دید عموم قرار داد.

«ماریا ویتوریا فونتانا» که خود یکی از دانشجویان پروفسور شراتو بوده است، اقدام به جمع‌آوری مقالات و با همکاری ۲ تن از اساتید دیگر دانشگاه، اقدام به انتشار آن کرده است.

این کتاب حاوی ۱۱۷ مقاله است که به بخش‌های باستان‌شناسی کلاسیک، ایران قبل از اسلام، افغانستان، پاکستان و آسیای مرکزی قبل از اسلام، ایران پس از اسلام، افغانستان و آسیای مرکزی پس از اسلام، پاکستان پس از اسلام، یمن پس از اسلام، عراق، سوریه و آناتولی پس از اسلام، شبه قاره هند پس از اسلام، باستان‌شناسی و هنرهای اسلامی در ایتالیا، تقسیم‌بندی شده‌اند.

براساس گزارش سازمان فرهنگ و ارتباطات اسلامی، رایزنی فرهنگی ایران در ایتالیا هم که از سال ۱۹۷۷ دارنده حقوق یکی از مقالات پروفسور اومبرتو شراتو با عنوان «استفاده از انواع مختلف پوشش‌های عایق حرارتی و رطوبتی در معماری باستانی ایران مرکزی» بود، آن را برای درج در این کتاب، در اختیار دانشگاه ساپینزا قرار داد و در مجموعه مقالات به چاپ رسید. به همین دلیل در مقدمه این کتاب، از همکاری‌های رایزنی فرهنگی ایران در ایتالیا قدردانی شده است.

جشواره زمستانی

همدان، شهر برف و هوای پاک

در این روزهای دست و پنجه نرم کردن با آلودگی هوا، آب‌وهوای پاک و مفرح همدان دلپذیر و خواستنی است. این استان در ٦ ماه نخست سال آب‌وهوایی دلپذیر و بهاری دارد و دمای متعادلی را تجربه می‌کند و حتی در اوج تابستان که مردم در بسیاری از استان‌ها از گرمای بسیار زیاد رنج می‌برند و به کولرهای گازی و آبی روی می‌آورند همدانی‌ها نسبتاً هوای مطبوع و دلپذیری را تجربه می‌کنند و در ٦ ماه دوم هم به دلیل کوهستانی بودن و ارتفاع زیاد از سطح دریا و رشته کوه‌های زاگرس و کوه زیبای الوند زمستان‌های پر برف با سرمای زیادی را تجربه می‌کنند.

مدت کوتاهی از اعلام خبر ثبت جشنواره زمستانی همدان در تقویم کشوری می‌گذرد. این جشنواره در مقیاس کوچکتری در سال‌های پیش از این هم اجرا می‌شد، اما امسال معاون میراث فرهنگی این استان اعلام کرد که مدت برگزاری جشنواره زمستانی از یک هفته به یک ماه افزایش یافته است، یعنی از اوایل بهمن‌ماه آغاز خواهد شد و تا اوایل اسفندماه ادامه دارد.

پس می‌توانید برای سفر زمستانی بهمن‌ماه خود روی همدان حساب کنید، زیرا برنامه‌های مفرحی در انتظارتان است، هفتمین جشنواره زمستانی این شهر در سال گذشته با رژه اتومبیلرانان آغاز شد و با دوچرخه‌سواری به پایان رسید. در آن میان هم برنامه‌ها و مسابقات متنوعی ترتیب داده شده بود؛ از مسابقه آدم برفی تا مسابقه اسکی منطقه‌ای که در تاریک‌دره برگزار شد. پیست اسکی الوند یا تاریک دره در ۱۰ کیلومتری جنوب غربی جاده گنجنامه در شهر همدان و در دامنه‌های کوه‌های الوند قرار گرفته و سومین پیست مطرح کشور است که پس از پیست‌های شمشک و دیزین به‌عنوان منحصربه‌فردترین پیست اسکی در تمام کشور شناخته می‌شود. در کنار این پیست، ساختمان ۲ طبقه شامل آشیانه برف‌کوب این مجموعه با زیربنای ۳۰۰ متر احداث و سرویس بهداشتی، دفتر هیأت، سالن اجتماعات، انبار، وسایل اسکی و موتورخانه و اتاق کنترل خط دستگاه‌های تله‌سیژ در این مجموعه قرار دارد. همدان می‌تواند مقصد زمستانه خوبی باشد.

دعوت از دنیا به بهانه کنوانسیون جهانی

راهنمایان به ایران بیایید

برای نخستین بار ایران می‌خواهد میزبان هفدهمین کنوانسیون جهانی راهنمایان گردشگری در ژانویه سال ۲۰۱۷ شود؛ کنوانسیونی که می‌تواند توجه جهانیان را بار دیگر به کشورمان جلب کند. نماینده‌های کانون سراسری انجمن‌های صنفی راهنمایان گردشگری ایران به‌منظور دفاع از کاندیداتوری ایران در مقابل دیگر کشورهای نامزد، راهی شهر پراگ در جمهوری چک شده‌اند.

رئیس این کانون در این‌باره به «دنیای اقتصاد» گفت: «جلسات اصلی این کنوانسیون از روز شنبه آغاز و تا جمعه آتی تکلیف میزبانی کنوانسیون ۲۰۱۷ تعیین خواهد شد.»

آرش نورآقایی با اشاره به تیم ۸ نفره راهنمایان گردشگری که از ایران برای دفاع از کاندیداتوری ایران به پراگ رفته‌اند؛ افزود: کانون سراسری انجمن‌های صنفی راهنمایان گردشگری ایران با موافقت و پشتیبانی معاونت گردشگری سازمان میراث فرهنگی، صنایع دستی و گردشگری کشور، حمایت بخش خصوصی و دولتی فعال در حوزه گردشگری اعم از جامعه راهنمایان ایرانگردی و جهانگردی، جامعه تورگردانان ایران، تعدادی از دفاتر خدمات مسافرتی، هتلداران و استانداران، اقدام به کاندیداتوری برای برگزاری کنوانسیون جهانی راهنمایان در ژانویه سال ۲۰۱۷ کرده است.

این یک دعوت از سوی راهنمایان گردشگری ایران برای حضور راهنمایان گردشگری دنیا نیست، بلکه در واقع مردم ایران هستند که از جهان دعوت می‌کنند تا به ایران بیایند

وی افزود: برای دستیابی به این هدف، برآن شدیم تا با راه‌اندازی یک کمپین مجازی، ایران را به دنیا معرفی و به این ترتیب، راهنمایان را نیز به حضور در ایران دعوت کنیم.

به گفته نورآقایی، این کمپین که به بهانه این رویداد بین‌المللی شکل گرفته است از جهانیان دعوت می‌کند به ایران بیایند و از نزدیک با این سرزمین و مردمانش آشنا شوند.

رئیس کانون سراسری انجمن‌های صنفی راهنمایان گردشگری ایران با دعوت از همه مردم کشورمان برای پیوستن به کمپین Come۲Iran خاطرنشان کرد: این، یک تلاش گروهی برای نشان دادن ایران واقعی به مردم جهان است. حضور تک‌تک مردم به‌ویژه چهره‌های سرشناس ملی و بین‌المللی اعم از سیاسی، هنری، ورزشی و علمی همچنین اقوام مختلف ایرانی، در فراگیر شدن این کمپین و تحقق هدف آن بسیار مؤثر خواهد بود.

این یک دعوت عمومی است!

مسیح شریف، از ایده‌پردازان این طرح، با تأکید بر اهمیت این کمپین گفت: نیاز به حرکتی مردمی برای اینکه جامعه جهانی نسبت به واقعیت درون ایران آگاه شود حس می‌شد اما تاکنون به صورت جامع و سازماندهی‌شده انجام نشده است. کنوانسیون راهنمایان بهانه‌ای برای عملیاتی شدن این ایده بود.

وی هدف کوتاه‌مدت این کمپین را دعوت عمومی از راهنمایان و مسئولان کنوانسیون برای حضور در ایران دانست و افزود: از این طریق ما می‌خواهیم همه بدانند این یک دعوت از سوی راهنمایان گردشگری ایران برای حضور راهنمایان گردشگری دنیا نیست، بلکه بحث عمومی در این‌باره وجود دارد و در واقع مردم ایران هستند که از جهان دعوت می‌کنند تا به ایران بیایند. شریف با بیان این موضوع که این کمپین با پایان کار کنوانسیون راهنمایان تمام نمی‌شود، گفت: Come۲Iran قرار است یک دعوت عمومی از تمام گردشگران دنیا برای سفر به ایران باشد.

وی با اشاره به امکانات تکنولوژیکی و زیرساختی که ۲ رقیب دیگر ایران، یعنی سنگاپور و دانمارک در معرفی خود دارند از برتری ایران در حوزه میهمان‌نوازی و مردمان مهربان خبر داد که نقطه قوت ایران در مقابل سایر رقباست.

به گفته مبتکران، این ایده، برای پیوستن به کمپین Come۲Iran کافی است همه علاقه‌مندان در یک تصویر ویدئویی با بیان جمله‌ای به یک زبان خارجی، از جهان برای سفر به ایران دعوت و آن را در شبکه‌های اجتماعی با هشتگ #Come۲Iran منتشر کنند. با استفاده از تصاویر و ویدئوهایی که تاکنون در شبکه‌های اجتماعی هشتگ‌گذاری شده‌اند، فیلمی تهیه شده که قرار است در سخنرانی نمایندگان ایران در کنوانسیون پراگ پخش و از راهنمایان برای حضور در ایران دعوت شود.

بهره‌گیری از تبلیغات نوین و اینترنتی، امروزه جایگزینی برای انتشار بروشورها و کتابچه‌هایی از جاذبه‌های گردشگری کشورها شده‌اند که در اختیار گردشگران بالقوه قرار می‌گیرند؛ زیرا به اعتقاد کارشناسان، ساعاتی که افراد برای جست‌وجو در شبکه‌های اجتماعی و فضای اینترنتی صرف می‌کنند، بسیار بیشتر از زمانی است که به خواندن نسخه‌های چاپی اطلاعات سفر اختصاص می‌دهند.

از سوی دیگر، شکل‌گیری کمپین‌های تبلیغاتی که مردم عادی نقش و سهم مهمی در آنها دارند، می‌تواند گردشگران از سراسر دنیا را به جاذبه‌ها، آداب، فرهنگ و میهمان‌نوازی مردم کشورمان جذب کند.

افزایش ۸ درصدی قیمت عمره نوروزی

رئیس سازمان حج و زیارت از افزایش ٦ تا ۸ درصدی قیمت عمره نوروزی خبر داد.

سعید اوحدی در مورد دور دوم اعزام‌ها به عمره مفرده گفت: در دور دوم عمره مفرده قیمت‌ها تغییری نخواهد کرد و تنها برای ایام نوروز ٦ تا ۸ درصد قیمت‌ها افزایش می‌یابد، در ماه رمضان نیز به تعداد روزهایی که زیاد می‌شود هزینه زائران افزایش پیدا می‌کند.

به گزارش فارس، وی پیش از سفر به عربستان در خصوص حج تمتع نیز اظهار کرد: حضور دستیاران زن در موسم تمتع امسال در حال بررسی است و هنوز نتیجه قطعی آن مشخص نشده است و در مورد پزشک کاروان نیز چون تجربه سال گذشته موفق بود امسال نیز همان روند سال پیش را اجرا می‌کنیم.

رئیس سازمان حج و زیارت در مورد سفر خود به عربستان نیز گفت: در این سفر با وزیر حج عربستان دیدار خواهیم داشت و در خصوص برنامه‌ریزی‌های عمره و حج سال آینده مذاکراتی انجام خواهد شد.

وی با بیان اینکه اعزام زائران عتبات عالیات به کاظمین آغاز شده است، ادامه داد: کاظمین از این پس در برنامه زیارتی زائران قرار می‌گیرد به این ترتیب که یک شب اقامت در کاظمین به برنامه‌های گذشته اضافه می‌شود.

اوحدی گفت: اضافه شدن کاظمین به برنامه زیارتی زائران منجر به افزایش قیمت اعزام عتبات عالیات نمی‌شود و تنها یک هزینه جزئی بابت کرایه اتوبوس از زائران اخذ می‌شود.

سعودی‌ها ولخرج‌ترین گردشگران دنیا

مصرف‌گرایی سیری‌ناپذیر گردشگران سعودی، به یمن درآمد سرشار حج و نفت، در سراسر دنیا آنها را در صدر جدول ولخرج‌ترین گردشگران جهان قرار داد.

به گزارش الشرق، دست‌کم ٤/۵ میلیون گردشگر سعودی بیش از ۸۰ میلیارد ریال سعودی هر سال در سفرهای خود خرج می‌کنند و این میزان ٦ برابر بیشتر از گردشگران غربی است که سبب شده سعودی‌ها را در صدر جدول ولخرج‌ترین گردشگران جهان قرار دهد. گردشگران منطقه خلیج‌فارس اساساً از ولخرج‌ترین گردشگران جهان در کشورهای اروپایی هستند اما سعودی‌ها در این زمینه رکورد دارند. بازار اصلی خرید این گردشگران نیز علاوه بر برخی کشورهای منطقه، عمدتاً کشورهای اروپایی و به‌ویژه بریتانیاست که سالانه درآمد سرشاری از محل سفر و خرید خانواده‌های متمول و عمدتاً مصرف‌گرای سعودی عایدشان می‌شود.

به گزارش میراث فرهنگی، براساس آمار و ارقام سال گذشته، یک تبعه سعودی به‌طور میانگین در یک سفر به «وست اند» در بریتانیا بیش از هزار و۹۰۰ پوند خرج می‌کند. اما همین ارقام نیز هر سال رشد صعودی دارند. به عنوان مثال میزان خرج گردشگران سعودی بیش از ۲۲ درصد رشد سالانه و این میزان در میان اتباع امارات، تقریباً با ۱۰ درصد رشد نسبت به سال گذشته به ۱۲۰ هزار پوند رسیده است. میانگین پولی که توسط خریداران بریتانیایی در دیدار از «وست اند» خرج می‌شود برابر با ۱۲۰ پوند است.

شناسه

پل شکسته خسرو آباد اسدآباد

این اثر در ۲۱ اردیبهشت‌ماه ۱۳۷۶ با شماره ثبت ۱۸۷۵ به‌عنوان یکی از آثار ملی ایران به ثبت رسیده است. این پل در روستای خسروآباد و بر روی رودخانه شهاب (شاه‌آب) احداث شده و دارای ۲ چشمه اصلی و ۲ چشمه کوچک در طرفین چشمه‌های اصلی است. طاق‌های هر ۴ چشمه جناغی است که تا بلندی ۱۵۵ سانتی‌متر از تخته سنگ‌های لاشه‌ای، به ابعاد مختلف و با ملاط گچ ساخته شده و روی سنگ‌ها ۳ ردیف آجر چهارگوش چیده شده است.

جهانگردی

فیلیپین و ربع قرن میزبانی از رویدادها

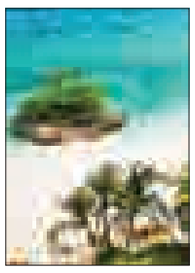

از سال ۱۹۷٦ برگزاری هر چه بیشتر کنوانسیون‌ها و همایش‌های بین‌المللی در فیلیپین به عنوان یکی از سیاست‌های ملی دولت این کشور مورد توجه قرار گرفت. در همان سال، مرکز همایش‌های بین‌المللی فیلیپین به‌عنوان نخستین مرکز همایش‌های جنوب شرقی آسیا تأسیس شد و همین موضوع نقطه عطفی شد تا دفتر همایش‌های فیلیپین به‌عنوان یک نهاد دولتی با هدف معرفی و ارتقای کشور فیلیپین به‌عنوان یک مقصد بین‌المللی برای برگزاری همایش‌ها و کنفرانس‌ها احداث شود و تا به امروز به فعالیت بپردازد.

در همان سال، فیلیپین توانست نشست مشترک صندوق بین‌المللی پول را با موفقیت میزبانی کند و به این ترتیب ورود خود را به بازار جهانی مقصدهای برگزارکننده همایش‌ها و نشست‌های بین‌المللی به‌طور رسمی اعلام کند. از آن سال تاکنون فیلیپین میزبانی بزرگترین و مهمترین همایش‌ها، نشست‌ها، کنفرانس‌ها، کنوانسیون‌ها و رویدادهای بین‌المللی و منطقه‌ای را برعهده داشته است تا جایی‌که پایتخت این کشور، مانیل، به یکی از مشهورترین شهرهای برگزاری همایش‌ها و نشست‌ها در جهان تبدیل شده است. از همین رو، در سال ۱۹۸۷ دفتر همایش‌های فیلیپین به انجمن پیشبرد و ارتقای گردشگری تغییر نام داد و به سازمان گردشگری فیلیپین پیوست. این انجمن که هدف آن بازاریابی و ارتقای فیلیپین به‌عنوان یک مقصد گردشگری بین‌المللی است درصدد آن است تا این کشور را به بزرگترین مقصد برگزاری همایش‌ها در آسیا بدل کند.

صنایع دستی

معاون صنایع دستی خبر داد؛

برگزاری نمایشگاه صنایع‌دستی با عنوان پیامبر اعظم(ص)

هنوز هم منزلت و ارزش‌های صنایع دستی در سطح مدیران تصمیم‌گیر کشور شناخته نشده که اگر شده بود به جدیت حمایت می‌کردند.

معاون صنایع دستی کشور گفت: با مشکلاتی که در سال‌های اخیر در حوزه صنایع دستی ایجاد شده بود، می‌رفت تا کشور ما را در زمره کشورهای فاقد صنایع دستی قرار دهد.

بهمن نامورمطلق افزود: در سال‌های گذشته ساختارهای غلطی برای صنایع دستی تعریف شد که هنوز هم از آنها در رنج هستیم.

به گزارش ایسنا، معاون صنایع دستی کشور نبود برنامه‌ریزی را یکی از مشکلات جدی این حوزه دانست و گفت: تلاش بسیاری از هنرمندان برجسته و مطرح کشور به دلیل فقدان برنامه‌ای واحد و فراگیر در این حوزه منجر به بی‌ثمر ماندن آنها شده است.

نامورمطلق با ابراز تأسف از اینکه نه تنها هم‌افزایی درونی که هم‌افزایی برون سازمانی هم در حوزه صنایع دستی شکل نیافته است، خاطرنشان کرد: نبود راهبرد و آینده‌ای مشخص آسیب زیادی به حوزه وارد کرده بود.

وی بیان کرد: اسنادی که در این حوزه بوده را مورد مطالعه و بررسی دقیق قرار دادیم که متأسفانه به دلیل نواقص جمع‌آوری شده بودند.

این مقام مسئول همچنین از تدوین طرح جامع صنایع‌دستی ملی خبر داد و گفت: این طرح، طرحی ستادی و باز است که با طرح صنایع دستی استان‌ها تکمیل خواهد شد.

نامورمطلق ادامه داد: ضرورتی که برای اشتغال و صنایع دستی وجود دارد ما را مجبور کرده که با برنامه‌ای مشخص، فعالیت‌های پراکنده خود را سامان دهیم. وی در بخش دیگری از سخنان خود صنایع دستی را تجلی فرهنگ و هویت کشورها دانست و بیان کرد: این صنایع دستی است که هویت ملی ما قلمداد می‌شود و نه دیگر صنایع، زیرا هنر دیگر صنایع در هر کشوری نمود و بروز پیدا می‌کند، اما در صنایع دستی اینگونه نیست. معاون صنایع دستی کشور ادامه داد: هنوز هم منزلت و ارزش‌های صنایع دستی در سطح مدیران تصمیم‌گیر کشور شناخته نشده که اگر شده بود به جدیت حمایت می‌کردند.

نامورمطلق به لزوم تقویت صنایع دستی در روستاها اشاره و تصریح کرد: روند خشکسالی در سال‌های اخیر نیز موجب گسترش مهاجرت‌ها شده که تقویت صنایع دستی راهبردی اساسی برای جلوگیری از این امر خواهد بود.

وی به وضعیت نامطلوب حوزه ارزآوری در صنایع دستی اشاره و خاطرنشان کرد: با وجود شکل‌گیری چنین امری، هنوز هم ظرفیت‌های بی‌نظیری در حوزه صنایع دستی در دنیا داریم، به‌گونه‌ای که در تنوع رشته‌ها حایز رتبه برتر هستیم.

این مقام مسئول در بخش سوم سخنان خود استان فارس را به مثابه کشوری دانست که به تنهایی تمام بضاعت گردشگری یک کشور را در اختیار دارد و گفت: هم‌اینک این استان وضعیت مطلوبی در صنایع دستی ندارد.

نامورمطلق همچنین با بیان اینکه صنایع‌دستی با هویت مذهبی و دینی ارتباط تنگاتنگی دارد، اهانت به پیامبر اسلام(ص) را محکوم و تصریح کرد: صنایع دستی هنری است که وصل به معنویت است.

وی از برپایی همایش و نمایشگاه بزرگ با عنوان پیامبر اعظم(ص) خبر داد و گفت: هنرمند واقعی کسی است که در کنار کار اقتصادی و زیبایی‌شناسی، اعتقادات فرهنگی و مذهبی خود را در اثرش نشان دهد.

پیام تاریخ، تمدن و فرهنگ مادستان
The Message Of Madestan's History & Civilization & Culture
روزنامه همدان پیام
۸
یکشنبه ● ۵ بهمن‌ماه ۱۳۹۳ ● شماره ۲۲۷۲
حادثه
hadese@hamedanpayam.com

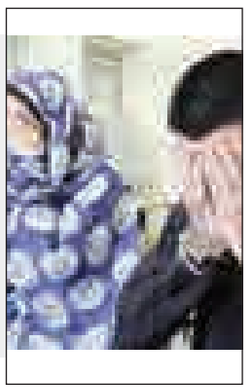

دستگیری زوج سارق مسلح

یک زن و شوهری که در سرقت‌های مسلحانه در چند استان شرکت داشتند، دستگیر شدند.

فرمانده انتظامی کاشان گفت: در پی شکایت فردی به پلیس‌راه اتوبان کاشان- اصفهان مبنی بر اخاذی سرنشینان یک دستگاه خودرو ریو از وی، موضوع در دستور کار پلیس قرار گرفت که در بررسی‌های اولیه مشخص شد خودرو مذکور از شهرستان ساوجبلاغ در استان البرز به سرقت رفته است.

مهدی پورغلامحسین افزود: بلافاصله اکیپی از واحد گشتی پلیس آگاهی به محل اعزام و خودرو مذکور که در مسیر جاده بر اثر تصادف و برخورد با گاردریل دچار نقص فنی شده بود، با همکاری عوامل پلیس راه متوقف و این زوج را که مرتکب اخاذی شده بودند، برای بررسی بیشتر به آگاهی منتقل کردند.

وی تأکید کرد: در بررسی‌های تخصصی مشخص شد این زوج ساکن کرج دارای ۳ فقره سابقه سرقت به صورت مسلحانه، تخریب و مقرون به آزار و اذیت و تهدید با چاقو، سرقت وجه نقد، سرقت گوشواره از طفل با تهدید چاقو و سرقت النگو هستند.

پورغلامحسین بیان کرد: متهم اصلی پرونده در برابر مستندات پلیس به بزه انتسابی خود اقرار و عنوان کرد به عنوان مسافر، خودروی مذکور را در شهر کرج دربست کرایه کرده و به طرف «کیانمهر» حرکت و با استفاده از تاریکی شب و خلوتی جاده به وسیله چاقو راننده را تهدید و اتومبیل را سرقت کرده‌اند.

وی افزود: سارقان به علت مصرف بیش از حد "شیشه" نزدیک کاشان به علت خواب آلودگی با گاردریل برخورد که توسط مأموران دستگیر شدند.

فرمانده انتظامی کاشان افزود: پس از هماهنگی با مقام قضایی، خودرو تحویل مالباخته شد و متهمان نیز جهت سیر مراحل قانونی تحویل مراجع قضایی شدند.

تیری که جوان را از مجلس عروسی به زندان کشاند

عکس توضیحی است

جوان روستایی که به دلیل تیراندازی ناشیانه و برآمده از یک سنت جاهلانه، در یک جشن عروسی مراسم را به کام خود و دیگران تلخ کرد، حدود یک سال است که در زندان به سر می برد.

جشن‌های ازدواج از زیباترین جشن‌های هر کشور است که در هر استان و حتی شهرستان رسوم خاص خود را دارد و مردم هر شهر به شیوه خود جشن برپا می کنند.

یکی از این رسوم که می‌توان گفت برآمده از سنت جاهلانه است، تیراندازی در آیین زیبای عروسی است که گاهی مجلس عروسی را به مجلس عزا تبدیل می‌کند.

با وجود ممنوعیتی که برای تیراندازی در جشن های عروسی وجود دارد ولی این فرهنگ ناصحیح هنوز در برخی از استان‌های مرکزی کشورمان برخی از مجالس عروسی را به عزا تبدیل می کند.

انبوه تفنگ‌های جنگی و شکاری در این گونه آیین‌ها، آن‌هم در دست نوجوانان و جوانانی که سرشار از هیجان هستند، زنگ خطری است که گاهی شادی را در یک چشم به هم زدن به ماتم ابدی تبدیل و در ادامه جدای از ایجاد جرح و در بسیاری موارد فوت مهمانان یک عروسی، مسبب این حوادث را به دلیل محکومیت‌های ناشی از پرداخت دیه راهی زندان می‌کند.

به راه انداختن کاروان‌های شادی ویژه جشن‌های عروسی و رگبارهای پی در پی گلوله و صدای تیراندازی اگرچه برای عده‌ای هیجان‌انگیز بوده اما تجربه ثابت کرده است اینگونه هیجانات منسوخ و به دور از فرهنگ ناب اسلامی و ایرانی ما سلب آسایش سایرین را به همراه دارد.

براساس آمار رسمی تنها در یک سال گذشته ۸ نفر در جشن‌های عروسی استان کوچکی چون کهگیلویه و بویراحمد به دلیل استفاده ناصحیح از همین نوع اسلحه کشته شده‌اند. هرچند مقامات قضایی کشور برای مقابله با این فرهنگ نادرست علاوه بر مجازات کیفری، مجوز سلاح فرد خاطی را برای همیشه لغو و از صدور مجوز مجدد برای او ممانعت به عمل می‌آورند، اما فرهنگ غلط و سنت غیراسلامی تیراندازی در مجالس عروسی یک معضل فرهنگی بزرگ در برخی از همسایگان زاگرس مرکزی به شمار می‌آید که امید است با آموزش‌های کاربردی از خانواده، مدرسه و دانشگاه و همچنین فرهنگ‌سازی رسانه‌های کشور دیگر شاهد وقوع اتفاقات ناگواری از این دست نباشیم.

"پ- ب" جوان دانشجویی است که به دلیل یک لذت رنگ‌باخته، در مراسم ازدواج یکی از بستگان خود، بر اثر شلیک اسلحه شکاری دولول ساچمه‌زنی موجب مصدومیت افرادی می‌شود که برای یک سنت بدوی به سوی آنها نشانه رفته بود.

این فرد به دلیل شلیک گلوله و مجروح کردن تعدادی از مهمانان مراسم جشن عروسی به پرداخت دیه ناشی از ضرب و جرح غیرعمد محکوم می‌شود.

با توجه به تحقیقات انجام شده، محکوم علیه فردی ۲۲ ساله و فاقد شغل و در آمد است که فرزند یک خانواده ۷ نفره می‌باشد. پدر این خانواده دارای عارضه قلبی و ناتوان از کار کردن است. مادر و خواهر کوچک این مددجو نیز بیمار دیابتی (تزریق انسولین) است و در کنار آنها پدربزرگ و مادربزرگ سالخورده به همراه عمه مطلقه در یک خانه روستایی بدون شرایط لازم رفاهی و بهداشتی زندگی می‌کنند که همین خانه محقر نیز متعلق به پدربزرگ مادری شخص مددجوست که به طور موقت برای سکونت در اختیار آنها قرار گرفته است.

براساس این گزارش مددجو در سال ۸۹ به دلیل تیراندازی با اسلحه گرم در جشن عروسی منجر به صدمه بدنی ۹ نفر از میهمانان آن مراسم شده بود.

در ادامه با تلاش خانواده و اقوام دور و نزدیک و ریش‌سفیدان موفق می‌شود که رضایت ۲ نفر از مصدومان حادثه را قبل از شکایت به مراجع قضایی به دست آورند، ۵ نفر دیگر نیز هرچند به شکایت علیه وی اقدام می‌کنند اما آنها نیز پس از مراحل مقدماتی دعوی با مداخله افراد مصالحه‌گر محلی رضایت خود را اعلام کرده و تنها ۲ نفر از مصدومان باقی مانده در جریان این پرونده که بابت هزینه‌های درمانی مبالغ سنگینی متحمل شده‌اند، دیه غیرعمد خود به مبلغ ۱۶۶ میلیون تومان را از مددجو مطالبه می‌کنند.

با مبالغی که از طریق خانواده مددجو و کمک خیرین پیش‌تر تأمین شده بود رضایت ۷ نفر اول حادثه به طور کامل اخذ شد، اما شخص یاد شده اکنون به دلیل ناتوانی در پرداخت دیه سنگین یک میلیارد و ۶۶۰ میلیون ریالی که البته در این بین ستاد دیه با ارائه کمک ۸۳ میلیون تومانی خود از محل منابع در اختیار، هر چند مبلغ محکومیت را تا ۵۰ درصد کاهش داده است اما این زندانی همچنان به دلیل ناتوانی در پرداخت مبلغ باقی مانده جهت مختومه شدن پرونده از ۸ بهمن‌ماه ۹۲ تاکنون در حبس به سر می‌برد.

براساس تحقیقات میدانی انجام شده، هم شخص مددجو و هم خانواده او فاقد هرگونه اموال منقول و غیرمنقولی بوده و درآمد مکفی جهت گذران زندگی و امرار معاش روزمره خود را دارا نیستند.

از سوی دیگر مخارج هزینه درمانی اعضای بیمار خانواده و نیز نگهداری افراد سالخورده در این خانواده به نحوی است که مشارالیه هرگز در شرایط فعلی قادر به پرداخت دیه محکوم شده نخواهد بود.

در حال حاضر این خانواده به غیر از مقرری ماهانه یارانه خانواده، هیچ منبع درآمد دیگری ندارند.

مدیر هماهنگی امور استان‌های ستاد دیه کشور در همین راستا در گفت‌وگو با ایرنا، گفت: ستاد دیه به عنوان تنها متولی آزادسازی زندانیان جرایم غیرعمد پذیرای کمک‌های خیرین است.

«عباس کشانی» با اشاره به وضعیت این جوان و بلاتکلیفی او با اعلام شماره حساب‌های ۷۴/۷۴ جام بانک ملت، ۵۵۵۵ بانک ملی شعبه آیت‌ا... طالقانی شاخص ۰۹۴، ۷۷۷۷ بانک تجارت شعبه مرکزی و ۲۲۴۰ بانک رفاه کارگران شعبه مرکزی، خواستار کمک‌های خیران برای آزادی زندانیان جرایم غیرعمد، به‌ویژه این جوان ۲۲ ساله شد.

یکی از قوی‌ترین مردان ایران عضو باند آدم‌ربایان

اعضای باندی که با ربودن یک جوان ۲۳ ساله قصد اخاذی یک میلیونی از خانواده وی را داشتند دستگیر شدند که یکی از اعضای دستگیر شده از قوی‌ترین مردان ایران است.

رئیس پلیس آگاهی پایتخت با اشاره به اینکه آدم‌رباها درخواست یک میلیارد وجه نقد کرده بودند، گفت: این افراد به خانواده گروگان ۴۸ ساعت فرصت داده بودند تا وجه مورد نیاز آنها را تهیه کند.

عباسعلی محمدیان در خصوص دستگیری ٤ باند آدم‌ربایان در پایتخت، اظهار کرد: در اول آذرماه سال‌جاری فردی با مراجعه به پایگاه چهارم پلیس آگاهی اعلام کرد که فرزندش سعید ۲۳ ساله ربوده شده و آدم‌رباها در یک تماس تلفنی درخواست یک میلیارد تومان وجه نقد داشتند.

وی ادامه داد: در ادامه با دریافت این گزارش، تیمی از مأموران پلیس آگاهی رسیدگی به موضوع را در دستور کار خود قرار داده و محل‌های احتمالی نگهداری فرد گروگان گرفته شده را تحت بررسی قرار دادند، اما در این حین آدم‌ربایان متوجه ورود پلیس به ماجرا شده که همین موضوع عملیات را با دشواری‌هایی روبه‌رو کرد.

رئیس پلیس آگاهی تهران بزرگ افزود: سرانجام مأموران در عملیاتی پلیسی فرد گروگان گرفته شده را آزاد کرده اما برای دستگیری دیگر متهمان وارد عمل نشدند تا به دیگر اعضای باند آدم‌ربایی نیز دسترسی پیدا کنند. فرد آزاد شده به کارآگاهان اعلام کرد که ٤ نفر وی را به گروگان گرفته بودند تا اینکه سرانجام با مدتی کار تحقیقاتی این افراد در عملیات هماهنگ پلیس در ساعت ۵ صبح ۲۳ دی‌ماه در شهر تهران، کرج و ۲ شهر حاشیه‌ای دستگیر و به مقر پلیس منتقل شدند.

این مقام مسئول انتظامی بیان کرد: ٤ متهم دستگیر شده پس از انتقال به مقر پلیس به گروگانگیری اعتراف کردند که در میان افراد دستگیر شده یکی از اعضای سابق تیم ملی پاورلیفتینگ و یکی از شرکت‌کنندگان در مسابقه قوی‌ترین مردان ایران حضور داشت.

به گزارش باشگاه خبرنگاران، محمدیان، رئیس پلیس آگاهی تهران بزرگ گفت: رسیدگی به پرونده متهمان ادامه دارد.

حادثه در ایران

قتل میوه‌فروش دوره‌گرد به خاطر میوه مجانی!

مردی که به دلیل میوه مجانی، مرد میوه‌فروش دوره‌گرد را به قتل رسانده بود، توسط پلیس در کمتر از ۳۰ دقیقه شناسایی و دستگیر شد.

ساعت ۲۱ و ۲۰ دقیقه بیست‌ونهم دی‌ماه، مأموران کلانتری ۱۱۱ هفت چنار تهران از طریق تماس شهروندان با سامانه مرکز فوریت‌های پلیسی ۱۱۰ تهران بزرگ از وقوع درگیری و چاقوکشی منجر به جرح در خیابان ۱٦ متری امیری مطلع و بلافاصله جهت بررسی موضوع به محل اعزام شدند.

مأموران پس از حضور در محل در خلال تحقیقات پلیسی دریافتند شخصی به هویت "معرفت" ٤۵ ساله که میوه‌فروش دوره‌گرد بوده است در این درگیری از ناحیه گردن مجروح و به شدت دچار خونریزی شده است.

به دنبال این موضوع مأموران اطلاعات کلانتری با هماهنگی مرکز پیام اورژانس به محل فراخوانده می شود و "معرفت" سریعاً به بیمارستان حضرت رسول‌اکرم(ص) منتقل می‌شود که به‌رغم تلاش کادر پزشکی بیمارستان نامبرده بر اثر جراحات و خونریزی شدید فوت می‌کند.

لذا با توجه به اهمیت موضوع، مأموران اطلاعات کلانتری با همکاری نیروهای کمکی فعالیت خود را جهت دستگیری متهم و یا متهمان آغاز کردند.

به گزارش باشگاه خبرنگاران، تحقیقات پلیس مشخص کرد که قاتل، جوانی ۳۷ ساله به نام نادر است که از میوه‌فروشان محله می‌باشد که پس از درگیری با معرفت(مقتول) متواری شده است.

در ادامه مأموران کلانتری ۷ چنار توانستند قاتل متواری را که در پشت‌بام همسایه‌ها پنهان شده بود، ردیابی کنند. سپس عوامل نیروی انتظامی با حکم قضایی وارد پشت بام‌ها شدند و قاتل متواری را کمتر از ۳۰ دقیقه از وقوع جنایت زیر یکی از کولرها دستگیر و به کلانتری منتقل کردند.

متهم در تحقیقات اولیه بیان کرد: به دلیل اختلاف حسابی که با معرفت داشتم با او درگیر شدم و با چاقو "معرفت" را مجروح کردم.

وی ادامه داد: مقتول همیشه از من میوه می‌گرفت ولی هیچ وقت پولش را برایم نمی‌آورد و می‌گفت که میوه‌ها را مجانی از من گرفته است و امروز نیز به دلیل همین حرف بسیار عصابی شدم و با او درگیر شدم.

رئیس کلانتری ۱۱۱ هفت چنار، اکبر مرادی با اعلام و تأیید این خبر به باشگاه خبرنگاران، گفت: متهم به همراه پرونده در اختیار مقام قضایی قرار گرفت.

زن شیاد پس از طلاق نقشه سرقت از پولدارها را کشید

پرستار سارق که از خانه پیرمرد و پیرزن پولدار سرقت کرده بود در دام پلیس گرفتار شد.

چندی پیش زن و مرد میانسالی با مراجعه به دادسرای ناحیه یک از یک پرستار دزد شکایت کردند و گفتند: چند وقت پیش از طریق یکی از آشناهایمان با یک پرستار خانگی آشنا شدیم. ما به دلیل بیماری به دنبال یک پرستار می‌گشتیم. برای همین با این زن صحبت کردیم و قرار شد او به خانه ما بیاید و کارهای ما را انجام دهد.

آنها ادامه دادند: او آنقدر خوش برخورد و خوب بود که ما خیلی زود به او اعتماد کردیم و قرار شد در خانه ما کار کند. اما هنوز یک هفته هم از کارش در خانه ما نگذشته بود که متوجه شدیم این زن تمام طلاهای داخل خانه و وسایل گرانقیمت ما را دزدیده و دیگر از او خبری نشد. او ناپدید شد و ما تازه متوجه شدیم که این زن سارق بوده است.

با اعلام این شکایت موضوع در دستور کار مأموران قرار گرفت و تلاش در این خصوص آغاز شد. در ادامه کارآگاهان پلیس پس از ردیابی‌های پلیسی در نهایت موفق به شناسایی پرستار سارق شدند. آنها در یک عملیات این زن را دستگیر کردند.

اخبار حادثه

ملکه زیبایی در جراحی غیرضروری جان باخت

یک دختر ۱۹ساله که به عنوان مدل لباس کار می‌کرد و در مسابقه «دوشیزه زیبایی» برنده شده بود، بر اثر تن دادن به جراحی زیبایی غیرضروری، جان باخت. این حادثه در کشور اکوادور رخ داد. پزشک جراح بازداشت شده است.

«کاترین کاندو» که ۱۹سال داشت و دانشجو بود پس از اینکه در مسابقه ماه اکتبر گذشته (مهر امسال) برنده مسابقه ملی «دوشیزه زیبایی» شد، برای چنین عملی، تحت فشار قرار گرفت.

کاترین که دانشجوی رشته پزشکی در منطقه «دوران» در غرب اکوادور بود، به عنوان جایزه، یک دستگاه خودرو، یک تبلت رایگان و امتیاز استفاده رایگان از یک دوره جراحی زیبایی را به دست آورد.

وی دقایقی پس از اینکه به عنوان «دوشیزه زیبایی» انتخاب شد، مقابل دوربین یکی از رسانه‌های محلی گفت که می‌خواهد وزنش را کم کند و از این‌رو موافقت کرده به طور رایگان، تحت عمل جراحی لیپوساکشن قرار گیرد.

تخلفات اضافه بار کامیون‌ها ثبت می‌شود

با نصب سیستم هوشمند توزین در حال حرکت اطلاعات مربوط به اضافه تناژ ناوگان باری و تخلفات سرعت وسایل نقلیه ثبت و به مرکز مدیریت راه‌ها و پلیس راه استان مخابره می‌شود.

کارشناس مرکز مدیریت راه‌های اداره کل حمل‌ونقل و پایانه‌های استان همدان در این باره گفت: عملکرد این سیستم بسیار مهم و مطلوب است و نظارت بر عبور و مرور را در محور محل نصب نیز پوشش می‌دهد.

به گزارش ایسنا، سعید کریمی افزود: این سیستم نصب و در حال حاضر فعال است و اطلاعات دریافتی را از طریق فیبر نوری و به طور همزمان به مراکز پلیس راه و مرکز مدیریت راه‌ها منتقل می‌کند.

وی اظهار کرد: عملکرد این دستگاه در حفظ ابنیه راه‌ها، ثبت سرعت متخلفان، وزن وسیله‌های نقلیه عبوری به صورت محوری و تجمیعی بوده و همچنین ثبت موارد عبور و مرور محور را نیز پوشش می‌دهد.

کریمی افزود: در حال حاضر این سیستم فعال و اطلاعات دریافت شده علاوه بر بهره‌برداری لحظه‌ای، در سامانه دیگری در مرکز مدیریت راه‌ها به صورت محوری و تجمیعی، ثبت و آنالیز می‌شود.

وی همچنین گفت: سیستم فعال دیگر در مرکز مدیریت راه‌ها سیستم ثبت تخلفات سرعت است که اطلاعات ارسالی از ۳ دستگاه نصب شده در محور ۳ راهی روعان به مرکز دریافت می‌شود و ۸ دستگاه دوربین نیز اخیراً به بهره‌برداری رسیده و بزودی به سیستم اطلاعات ثبت تخلفات کشوری ملحق می‌شود.

کریمی به سامانه تجمیع اطلاعات اشاره کرد و افزود: این سامانه قابلیت دریافت کلیه اطلاعات داده شده از دستگاه‌های مختلف را دارد و به منظور بهره‌گیری در برنامه‌ریزی‌های اصلاح و تقویت محورهای مواصلاتی مورد استفاده قرار خواهد گرفت؛ این نرم‌افزار نیز اخیراً در مرکز نصب و بزودی مورد بهره‌برداری قرار خواهد گرفت.

کارشناس مرکز مدیریت راه‌های اداره کل حمل‌ونقل و پایانه‌ها همچنین به بیان توضیحاتی درباره سامانه ثبت وقایع و رویدادهای جاده‌ای پراخت و تصریح کرد: این سامانه نیز تمامی تصادفات، انسدادها و اطلاعات ناشی از حوادث و سایر موارد رخ داده در جاده‌ها را به روز و ساعت ثبت می‌کند.

وی افزود: اطلاعات این سامانه توسط دستگاه‌های ذی‌ربط دریافت و به طور متمرکز برای دستگاه‌هایی چون پلیس راه، هلال احمر، اورژانس و اداره راه و شهرسازی به اشتراک گذاشته می‌شود.

کریمی درباره موارد استفاده از این اطلاعات اظهار کرد: با استفاده از این اطلاعات علل حوادث و مشکلات پیش‌آمده برای مراجع مذکور مشخص شده و ضمن بررسی، تصمیم‌گیری در زمینه ارتقای وضعیت راه‌ها بهتر انجام خواهد شد.

سودوکو ۲۲۷۲

6				3			9	
		5	2				1	
			7					5
3					1		2	
	5	6			2			1
1				7	8			
	7				6		3	
		2		1				
9				2		1		6

پاسخ‌های شماره قبل

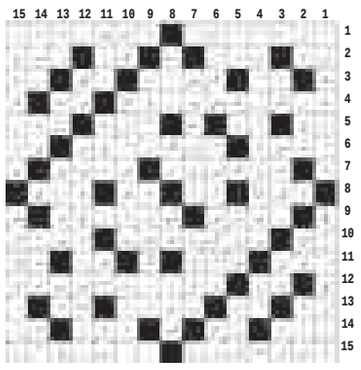

۶	۵	۷	۹	۱	۸	۳	۴	۲
۴	۸	۲	۶	۷	۳	۹	۱	۵
۹	۱	۳	۴	۵	۲	۶	۷	۸
۷	۲	۸	۳	۹	۶	۱	۵	۴
۱	۶	۴	۲	۸	۵	۷	۳	۹
۵	۳	۹	۱	۴	۷	۸	۲	۶
۳	۴	۵	۸	۶	۱	۲	۹	۷
۲	۹	۶	۷	۳	۴	۵	۸	۱
۸	۷	۱	۵	۲	۹	۴	۶	۳

جدول ۲۲۷۲

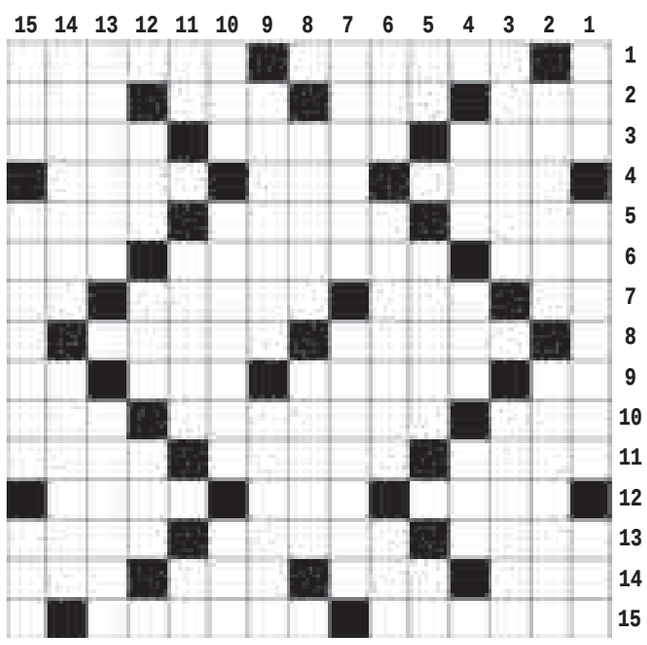

افقی

۱- ساکن - اجاره نشین ۲- یکی از سه حالت ماده - میانه بدن - بهره و نصیب - ضربه پا ۳- شادمانی - پرداخت باقلم - از انواع حج ۴- باران منجمد - واحد توان - پایتخت چک ۵- قوای نظامی یک کشور - زمین ناهموار - پسر خواندگی ۶- چاه آب - پایتخت واتیکان - سنگ گرانبهای سبزرنگ ۷- نقش هنری - کلمه‌ای در مقام تنبیه - نی‌نی - علامت جمع فارسی ۸- اکل - ساقه زیرزمینی گیاهان ۹- نیز - فرمانده سامورایی‌ها - دشمن سخت - کلاه الف ۱۰- موی گردن اسب - یهو - پسوند شباهت ۱۱- آموزگار - راه افتاده - دم بریده ۱۲- برنج فروش - ضمیر عربی - مونس ۱۳- روش و اسلوب - ذوق و طبع - از کوه‌های مهم کشور ۱۴- میهن - خرس ترکی - ناامید - نخستین انسان ۱۵- شکسته شدن - واژگون و کله پا

عمودی

۱- مرتجع - پیامبر بت شکن - جایز ۲- عاری از میکروب - مام ۳- مهتر - ژله ۴- مزه اسیدی - عقل و خرد - دوازده ماه ۵- نقش اندازی - برعکس - دویار هم قد ۶- گله گوسفند - پایدار - از مشتقات نفت ۷- دستمال گردن - وخامت ۸- پرنده شکاری - پنهانی ۹- ساکت و بی حال - خودکشی ۱۰- محبت - گیاهی دارویی - سیلاب ۱۱- ناخن چهار پایان - آخرین ملکه مصر - یار چوپان ۱۲- مردم تازی - محصول آتش - دیروز ۱۳- نژاد کشور اتریش - تف ۱۴- کنایه از فرزند عزیز - فقیر و بینوا ۱۵- صف و رسته - دولتمرد - حرارت

پیام تاریخ، تمدن و فرهنگ مادستان
The Message Of Madestan's History & Civilization & Culture
روزنامه همدان پیام
۹
یکشنبه ● ۵ بهمن‌ماه ۱۳۹۳ ● شماره ۲۲۷۲
جامعه
ejtemaei@hamedanpayam.com

۸۲ درصد از زنان سرپرست خانوار بی‌کارند

معـــاون رئیس‌جمهور در امور زنان و خانـــواده گفت: زنان از قابلیت‌ها و امکانات لازم برای توانمندی و کاهش فقر برخوردار نیســـتند که دلیل آن وجود موانع فرهنگی، اجتماعی و اقتصادی در راه توسعه و پیشرفت وضعیت زنان است.

به گزارش ایسنا، شهیندخت مولاوردی در گزارشی با اعلام اینکه براساس آمار ۸۲ درصد از زنان سرپرســـت خانوار بیکار هســـتند افزود: بنابراین، این موضوع سبب شـــکل‌گیری رویکردهای متفاوتی از تأکید بر نیازهای اساسی زنان تا کسب وضعیت برابر قانونی مورد توجه قرار گرفته است.

خطر قلیان‌های میوه‌ای بیشتر از سایر مواد دخانی

والدیـــن با تعارف قلیان‌هـــای میوه‌ای به فرزندان با دســـت خود آنها را به ســـوی مرگ می‌فرســـتند. به گزارش ایســـنا، یک پزشـــک گفت: مضرات قلیان‌های معمولی کمتر از قلیان‌های میوه‌ای است. محمد صدیق بابیان اینکه قلیان‌های میوه‌ای سرمنشأ بیماری‌های زیادی هستند، افزود: مصرف این قلیان برای ریه، غلظت خون، مغز و استخوان و براساس یافته‌های جدید، برای کبد هم مضر است.

معیارهای «همسرگزینی» تدوین شد

معیارهـــای «همســـرگزینی» با همکاری وزارت بهداشـــت، تدوین شـــد. رئیـــس اداره سلامت جوانان وزارت بهداشـــت، درمان و آموزش پزشکی گفت: این معیارها تا پایان ســـال به مراکز بهداشتی و مشاوره ابلاغ و از سوی مربیان به جوانان آموزش داده خواهد شـــد. گلایول اردلان در گفت‌وگو با ایرنا، همســـانی فرهنگی و اجتماعی را یکی از این معیارها نام برد و افزود: برخی معیارهای تدوین شده به طور صد در صد الزامی نیست.

اصلاح‌طلبان همایش خود را برگزار کردند

توسعه اقتصادی پس از سیاسی

■ حزب اراده ملت ایران «حاما» با دو محور همایشی را برگزار کرده و خواستار ایجاد زیرساخت برای مشارکت مردم شدند

دولت یازدهم زمینه‌ای را فراهم کرده اســـت که فارغ از هرگونه حاشـــیه، احـــزاب و گروه‌های سیاســـی خصوصاً اصلاح‌طلب اقـــدام به برگزاری همایش‌هایی کنند که در چند ســـال گذشـــته کمتر شاهد آن بودیم.

شـــاید بتوان گفت برگزاری همایش‌هایی پس از چند ســـال مهمترین اقـــدام اصلاح‌طلبان پس از انتخابات سال ۹۲ است؛ زیرا برگزاری نشست‌های تشکل‌های مختلف موجب امیدواری فعالان سیاسی و بازشدن عرصه برای فعالیت آنها می‌شود و روحیه مهربانی، عطوفت وهمکاری بین گروه‌های مختلف ایجاد می‌شود.

در همین راســـتا حزب اراده ملت ایران شـــاخه همدان (حاما) عصر پنج‌شـــنبه گذشـــته همایشی بـــا عنوان "نقش سیاســـت در توســـعه منطقه‌ای با محوریـــت همدان" برگزار کرد که با حضور برخی از مسئولان دولتی و فعالان سیاسی اجتماعی استان همدان همراه بود.

در این همایش ٤ ســـاعته در ۲ پنل تخصصی به مباحثی چـــون نقش دولت و نهادهای حاکمیتی در توسعه منطقه‌ای و نقش احزاب و شوراها در توسعه منطقه‌ای پرداخته شد که در هر پنل ٤ کارشناس به بیان دیدگاه‌ها و پرســـش‌های مطرح شده از سوی حاضران پرداختند.

نقش مشارکت در توسعه سیاسی، پیش نیاز بودن توســـعه اقتصادی در این توسعه ، شکل احزاب به معنای نمایندگی منافع و علایق مردم در کشـــور و اینکه اگر هر ملتی نتوانند از مشارکت تعداد وسیعی از اهالی ســـرزمین خود بهره ببرند شکست خواهد خـــورد، از موضوعاتی بود که در این همایش به آن اشاره شد.

توسعه سیاسی پیش نیاز توسعه اقتصادی است

قائم‌مقام دبیرکل حاما هم در این همایش از وظایف حاکمیت در توســـعه سیاسی ســـخن گفت و افزود: توسعه سیاسی پیش نیاز توسعه اقتصادی است.

علی شفائی اظهار کرد: توسعه سیاسی تولید غرب است و از جامعه ما نیست. ما باید در توسعه سیاسی نیازهای جامعه خود را در نظر بگیریم و آنچه در دنیای مدرن تجربه شده است را بومی‌سازی کنیم.

موانع توســـعه سیاســـی در ایران زمانی شـــکل گرفت که به اصطلاح ســـاخت دولت مدرن مطلقه تکریـــم یافـــت. در دوران پهلـــوی اول وارد عصر مدرن شدیم اما به صورت مطلق و تمامیت‌خواهی که این مسأله موجب شـــد که خواست‌های اصلی انقلاب مشروطیت یعنی حکومت قانونی، پارلمان و مشارکت سیاسی به کمال نرسد.

در حال حاضر شـــرایط کشـــور ما برای توسعه سیاسی باید به گونه‌ای باشـــد که شهروندانی آشنا به تکالیـــف و وظایف داشـــته باشـــیم و همراه با شکل‌گیری احزاب مدرن و قوی که بتوانند از پایین به بالا سیستم را هدایت کنند.

ســـن کم رأی‌دهندگان از موانع توسعه در ایران

وی به آگاهی در رأی‌دهندگان هم اشاره کرد و گفت: سن کم رأی‌دهندگان به دلیل احساساتی بودن از موانع توسعه در ایران است.

لازمه‌های شـــکل‌گیری جامعه مدرن وجود احزاب قوی است

قائم‌مقام دبیرکل حاما در پاسخ به این سؤال که در حـــال حاضر اولویت فعلی احزاب در توســـعه سیاســـی چیســـت، گفت: پـــس از دور اصلاحات احزاب مختلفی در کشـــور شـــکل گرفته است. در حال حاضر احزاب در مرحله اولیه خودیابی هستند و باید این دوره را ســـپری کنند بیش از ۲۰۰ حزب در کشور وجود دارد ، هم‌اکنون اولویت احزاب باید حقوق شـــهروندی باشد یعنی مردم را آگاه کنند که تعامل مثبت با دولت داشته باشند.

شفائی از لازمه‌های شکل‌گیری جامعه مدرن را وجود احزاب قوی دانســـت و بیان کرد: حاکمیت وظیفـــه دارد از این احزاب حمایـــت کند و هزینه فعالیت سیاسی آنان را کم کند.

تأکید بر استفاده از نخبگان

دبیر حامای شعبه همدان در این همایش علاوه بر پرداختن به موضوعاتی چـــون تعامل احزاب و حاکمیت در توســـعه منطقـــه‌ای، گریزی به جایگاه اســـتان در توســـعه زد و بیان کرد: استان همدان به دلیل اینکه در برخی زیرساخت‌های اولیه با مشکل روبه‌روست از جمله استان‌هایی است که در جدول توسعه کشور در میانه‌های جدول قرار دارد.

بـــه اعتقـــاد افشـــین فرهانچی، فراهـــم کردن زیرساخت‌های لازم از جمله اقداماتی است که باید توسط دولت در استان شکل بگیرد. بنابراین نخستین وظیفه استانداری این است که زیرساخت‌های لازم را بـــا بودجه‌هایی که در اختیار می‌گیرد فراهم کند. هر چند اســـتاندار همدان همواره بر سرمایه‌گذاری و جذب ســـرمایه‌گذاری تأکید دارند و این موضوع مسیر مناسبی برای تحقق توسعه محسوب می‌شود اما اگر در استان زیرساخت‌های لازم را داشته باشیم سرمایه‌گذاران نیز جذب خواهند شد.

برای مثال ایجاد یک پروژه سنگین مانند راه‌آهن یا فـــرودگاه که نیازمند بودجه زیادی اســـت و در این میـــان برخی پروژه‌های ارتباطی هم وجود دارد که هزینه‌های کمتر را شـــامل می‌شود اما به دلایل مختلف مغفول مانده اســـت. برای مثال در اســـتان همدان هنوز زیرســـاخت‌های ارتباطـــی از طریق اینترنت شـــکل نگرفته است؛ در حالیکه در مقایسه با سایر سیستم‌ها ارزان‌تر است.

فرهانچـــی در پاســـخ بـــه این ســـؤال که چه راهکاری برای حضـــور اکثریت نخبگان در عرصه توســـعه وجود دارد، پاســـخ داد: هر ملتی که نتواند از مشارکت تعداد وسیعی از اهالی سرزمین روبه‌رو شـــود شکســـت می‌خورد؛ بنابراین دولت‌ها به هر میزان که بتوانند از نخبگان خود استفاده کنند طبیعتاً آن کشور قوی‌تر خواهد بود.

دبیر حزب حاما شاخه همدان به برشمردن انواع برنامه‌های توسعه مرسوم در دنیا پرداخت و گفت: تاکنون ۵ برنامه توسعه پیش از انقلاب اسلامی و ۵ برنامه توسعه بعد از انقلاب اسلامی نوشته و اجرایی شده است.

فرهانچی معتقد اســـت آنچه به عنـــوان برنامه توسعه در کشـــور ما اجرایی شـــده، توسط دولت نگاشـــته و به دســـت عوامـــل اجرایـــی دولت نیز پیاده‌سازی شده است.

مشارکت همه جانبه لازمه توسعه در کشور است

عضو دفتر سیاسی حاما نیز از عناصر سیاسی در توسعه پایدار و همه جانبه سخن گفت و مشارکت را لازمه توسعه در کشور دانست.

مصطفـــی کرمی اظهار کـــرد: دولت‌مـــردان و سیاست‌مداران نباید جلوی مشارکت را بگیرند؛ زیرا جامعه عاقل اســـت و راه توسعه ر ا به شرط اینکه مانع ایجاد نشود پیدا می‌کند.

وی بـــا بیان اینکه مردم حتی با الگوی توســـعه پایدار هـــم می‌توانند کار خود را پیش ببرند، گفت: زمانی که از جامعه‌ای حوزه مشارکت گرفته می‌شود و مرکزیت برای توســـعه تصمیم می‌گیرند طبیعی است که توســـعه در آن کشور شکست می‌خورد و منجر به تبعیض، نابرابری و خروج بخش عمده‌ای از جامعه از فرایند توسعه می‌شود.

> **در حال حاضر شرایط کشور ما برای توسعه سیاسی باید به گونه‌ای باشد که شهروندانی آشنا به تکالیف و وظایف داشته باشیم و همراه با شکل‌گیری احزاب مدرن و قوی که بتوانند از پایین به بالا سیستم را هدایت کنند**

بنابراین در نخستین گام، دولت‌مردان باید زمینه مشارکت همه جانبه را فراهم کنند. احزاب و مردم نیز باید به این نتیجه برســـند که زمینه مشارکت در ســـطوح و ارگان‌های مختلف که امکان مشـــارکت وجود دارد ایجاد شـــده است. اما اگر سیاست‌مدار، حزب و گروهی مانع از این مشـــارکت شود قطعاً جامعه به توسعه نمی‌رسد.

کرمی در پاســـخ به این ســـؤال که برای توسعه سیاســـی چه اقداماتی باید انجام شود، افزود: مسأله توسعه سیاسی در کشور ما در یک دهه گذشته یک گفتمان مســـلط بود اما به آن نتیجه مطلوب توسعه سیاســـی، به معنای اینکه نهادهای مختلف سیاسی توسط مردم انتخاب شـــوند منجر نشد و از جمله دلایل این است که ما به توسعه سیاسی ایدئولوژیک نگاه می‌کنیم.

به اعتقاد وی توسعه سیاسی در جامعه‌ای اتفاق می‌افتد که سیاست با منافع مردم گره خورده باشد نه اینکه الگوی مبتنی بر بسیج سیاسی الگویی باشند که ما انتظار توسعه سیاسی از آن داشته باشیم.

بنابراین در سیاســـت‌ورزی، جامعـــه ما عمدتاً به گونه‌ای اســـت که حتی در توسعه سیاسی به مردم به دلیل اینکه مثلاً گروهی، حزبی یا فردی رأی بیاورد و به منصب سیاسی برسد نگاه می‌کنند نه اینکه به صورت واقعی سیاست با منافع مردم پیوند خورده باشد.

این مسائل در مورد احزاب ما هم کم و بیش وجود دارد و حزب به معنی اینکـــه منافع و علایق مردم را نمایندگی کند، شکل نگرفته‌اند در جامعه ما سیاست را منازعه برای حذف رقیب می‌دانیم و طبیعتاً در این نوع جامعه توسعه سیاسی رقم نمی‌خورد.

همچنین در جامعه امروز ما توسعه سیاسی چندان پررنگ نیســـت، با این تفاسیر امیدوارم با شکل‌گیری جامعـــه مدنی ، احزاب و پیوند کار سیاســـی با منافع عمومی جامعه این توسعه رقم بخورد.

مجبوریم به ســـمت توسعه‌یافتگی حرکت کنیم

در ادامه عضو شـــورای اجرایی حاما در همدان از نقش احزاب و تشـــکل‌های مدنی در راســـتای تسهیل مســـیر توسعه ســـخن گفت و اظهار کرد: اگر جامعه‌ای از قالب شـــبه‌گروهی خارج شود و به سمت گروه‌های ذی‌نفع پیش برود با توسعه سیاسی و احزاب در جامعه ارتباط پیدا می‌کند.

حمید خاورزمینی گفت: در گذشـــته نه چندان دور نوع نظام‌های سیاســـی در کشـــور ما قومی و قبیله‌ای بود و متأسفانه ســـایه سنگین این فرهنگ همچنان باقی مانده اســـت و مردمی که غیر از این قوم و قبیله بودند یعنی مردم شهرنشـــین تمایلی به شـــرکت در فعالیت‌های سیاسی نداشتند و به نوعی منفعل بودند اما در جامعه مدرن این اتفاق به شکل دیگری رقم می‌خورد و آن جمعیت شهرنشـــین با توجه بـــه پیچیدگی‌های جامعه مدرن شـــکل پیدا می‌کنند تا سیاست را سامان بدهد.

بنابرایـــن ویژگی جامعه ارگانیک آن اســـت که احزاب باید در آن وجود داشته باشند؛ زیرا احزاب می‌توانند حالت کاتالیزور داشته باشند.

این جامعه‌شناس اظهار کرد: در عصر فراصنعتی، ایران در کشـــمکش توسعه و سنت است و توسعه، سنت را شکســـت می‌دهد؛ بنابراین ما مجبوریم به سمت توسعه‌یافتگی حرکت کنیم.

فرایند توسعه در ایران با مشکل روبه‌روست

عضو شـــورای اجرایی حاما در همـــدان نیز به روان‌شناســـی جامعه برای تحقق یافتـــن و نیافتن توسعه پایدار اشاره کرد و گفت: توسعه همه جانبه ٤ بعد زیستی، روانی، اجتماعی و معنوی افراد جامعه را در برمی‌گیرد.

زهره رحیمی با بیان اینکه فرایند توسعه در ایران با مشکل روبه‌روست، افزود: در جوامع غربی توسعه امری طبیعی و خودجوش تلقی می‌شود اما در ایران توســـعه امری وارداتی و بیرونی است که گاهی از آن تحمیلی بودن تلقی می‌شود. بنابراین لازم است به صورت ویژه به مسأله روانشناختی توسعه توجه شود.

وی از جمله مؤلفه‌های روان‌شناختی برای رسیدن به این موفقیت را اینگونه عنوان کرد که افراد جامعه در چنین جوامعی از خودمداری به سمت جامعه‌مداری حرکت می‌کنند، تک‌تک افراد در کشورهای در حال توسعه باید پذیرایی کثرت‌گرایی باشند.

همچنین از الزامات روان‌شناختی در این کشورها این است که افراد احساس رضایت‌مندی از خانواده، شغل و درجه رفاه اجتماعی داشته باشند.

الگوهای رفتاری که گروه‌های مرجع روحانیان، روشـــنفکران، مســـئولان ارشـــد تجویز می‌کنند با الگوهـــای رفتارهایی که دولتمـــردان و گروه‌های حاکمیتی و مردم دارند با هم همخوانی داشته باشند.

اگر گســـست وجـــود دارد بین آنچـــه جامعه روشـــنگری تجویـــز می‌کنند و آنچه مســـئولان و نیروهای حاکمیتی تجویز می‌کنند، جامعه موفقیت لازم را کسب نمی‌کند.

البته اگر مردم در برخی جوامع دلایل شکست را به عوامل بیرونی از خود نسبت بدهند یعنی فرافکنی کنند؛ بنابراین برداشـــت و توهم توطئه می‌تواند از ساحت فردی به سطوح جامعه تسری پیدا بکند.

هیچ کشـــوری نمی‌تواند به تنهایی از پس توسعه بربیاید

ســـخنگوی حاما نیز بـــا نگاهی بـــه تجربیات بین‌المللی در توســـعه گفت: برای رشد اقتصادی و توسعه یک کشور نوع نگاه دولت‌مردان لازم است در این راستا نیازمند اجماع داخلی، ساز و کارهای جهانـــی و بهره‌مندی از تکنولـــوژی و علم جهانی هستیم.

اســـماعیل مختاری ۳ الگوی توســـعه را توسعه صرفاً ملی ، توســـعه با نگاه به خارج و توســـعه به صـــورت تلفیقی از امکانات داخلی، خارجی عنوان کرد و افزود: آنچه مشـــخص اســـت هیچ کشوری نمی‌تواند به تنهایی از پس توسعه بربیاید.

وجود شـــهردار قوی در رسیدن به توسعه مؤثر است

عضو شورای شهر کامیاران و دبیر حامای کردستان هم در این همایش به نقش شوراها در توسعه سیاسی، اقتصادی و فرهنگی پرداخت و به آسیب‌ها در مدیریت شهری و توسعه پایدار اشاره کرد.

بهزاد نگهداری وجود شهردار قوی را در رسیدن به توسعه مؤثر دانســـت و ادامه داد: در کشورهای اروپایی شـــهردار حرف اول را می‌زند در کشور ما شـــهردار تنها به عنوان یک مدیر شهری کوچک با اختیاراتی که روز به روز هم کمتر می‌شـــود فعالیت می‌کند بنابراین در این جامعه نمی‌توان شاهد توسعه پایدار بود.

وی بـــر مدیریت واحد شـــهری تأکیـــد کرد و انتخاب شـــهردار توسط شـــورا را هم خوب و هم ناگوار توصیف کرد که در این زمینه لازم است همه دستگاه‌های خدمات‌رسان زیرنظر شهرداری باشند و شوراهای شهر بتواند راهکارها و ساختارهای مدرن فراتر را از آنچه که امروز ما شـــاهد آن هستیم ارائه دهد تا بتوانیم جایگاه کشور را ارتقا بخشیم.

نیش و نوش

جام جم: بخشش قاتل به شرط کمک به کودکان سرطانی

بدون شرح!

ابتـــکار: نگاهـــی به وضعیت اقتصـــادی اجتماعی زنـــان در جامعه، از خواب‌های کارتونی تا کارتن‌خوابی

کارتن‌خوابی آقایون کم بود، خانم‌ها هم اضافه شد!

تفاهم: ۸۲ درصد از زنان سرپرست خانوار بیکارند

پس این طرح‌های حمایت از زنان سرپرست خانواده به کجا رسید!؟

کاروکارگر: ربیعی: تغییر قانون کار به‌صلاح نیست

اگه این اصلاح به نفع کارگران باشه چه اشکال داره!

ایران: چرا تیم ایران حذف شد؟

از داور بپرسید!

تابناک: نرخ تورم دی‌ماه اعلام شد

امیدواریم این بار با واقعیت همخوانی داشته باشه!

ایسنا: خروج بازار مسکن از رکود در سال آینده

یعنی میشه!؟

مهر: چرا برنج‌های خارجی قد می‌کشند؟

شاید چون خارجین!

مهر: مسئول اعلام خط فقر مشخص شد

مگه تا الان مشـــخص نبود! یعنی هـــر کی آمار خودش رو می‌داد!؟

ایسنا: نوبخت: سال آینده نفت گران می‌شود

مگه قرار نیست دیگر به نفت متکی نباشیم!؟

فارس: ۷ محصول غذایی غیرمجاز اعلام شد

جدیداً چقدر مواد غذایی غیرمجاز اعلام میشه!

تابناک: دولت ۱۲ درصد لاغر می‌شود

مراقب باشید دچار سوءتغذیه نشه!

افکارنیوز: سند ریشه‌کنی بی‌سوادی یک برنامه لازم‌الاجراست

با این تفاسیر دیگه بی‌سواد نخواهیم داشت! البته بستگی داره چشم انداز این برنامه چطوری ترسیم شده!

خبر

براساس اعلام سخنگوی سازمان غذا و دارو:
۷ محصول غذایی غیرمجاز اعلام شد

۷ محصـــول غذایـــی و شـــرکت تولیدکننده بـــه دلیل فقدان مجوزهای لازم از سوی این سازمان غیرمجاز اعلام شده است.

به گزارش تسنیم، سخنگوی سازمان غذا و دارو گفت: تولیدکنندگان این محصولات غذایی فاقد مجوزهای مورد نیاز سازمان غذا و دارو هستند و اجازه تولید و عرضه هیچ یک از محصولات را ندارند.

محمد هاشمی شـــرکت و محصولات غذایی فاقد پروانه ساخت و مجوز از وزارت بهداشـــت را شرکت پنیر لیقوان با نام‌های تجاری آرخاایل و فیروز امجدی، نوشیدنی ویتامین **C** با نام تجاری **pokka vitaene**،کوهساران عنوان کرد.

ســـخنگوی ســـازمان غذا و دارو همچنین کمپوت آناناس با نام تجاری **leonard**، خاویار کشـــور آذربایجان با نام تجاری **deniz tohfeleri**، کلوچـــه با نام تجاری محبوب و چیپس ســـنتی با نام تجاری ایرانیان که فاقد تاریخ مصرف و دارای مزه و رنگ نامناســـب اســـت از دیگر محصولاتی هســـتند که ســـازمان غذا و دارو آنان را غیرمجاز اعلام کرده است.

وی با بیان اینکه اعلام اسامی متخلفان در راستای تأکیدات ریاست سازمان غذا و دارو مبنی بر تشدید نظارت بر سطح عرضه محصولات صورت می‌پذیرد. به مردم و متخلفان اطمینان داد این دستور با جدیت توسط بازرسان سازمان غذا و دارو پیگیری می‌شود.

هاشـــمی در پایان از هموطنان خواســـت در صورت مشـــاهده محصولات غیرمجاز اعلام شـــده است با اطلاع‌رسانی سریع، روابط عمومی ســـازمان غذا و دارو، معاونت‌های غذا و داروی دانشگاه‌های علوم پزشـــکی و خدمات بهداشـــتی درمانی سراسر کشور و نیروی انتظامی را آگاه سازند تا نسبت به جمع‌آوری آنها در کوتاه‌ترین زمان ممکن اقدام شود.

اداره ثبت اسناد و املاک
حوزه ثبت ملک کبودراهنگ

هیات موضـــوع قانون تعییـــن تکلیف وضعیت ثبتـــی اراضی و ساختمان‌های فاقد سند رسمی
آگهی موضوع ماده ۳ قانون و ماده ۱۳ آیین‌نامه قانون تعیین تکلیف وضعیت ثبتی اراضی و ساختمان‌های فاقد سند رسمی
برابر رأی شـــماره ۱۳۹۳۶۰۳۲۶۰۰۲۰۰۰۰۷۷۹-۱۳۹۳/۱۰/۱۷ هیأت اول موضوع قانون تعییـــن تکلیف وضعیت ثبتی اراضی و ســـاختمان‌های فاقد سند رسمی مستقر در واحد ثبتی حوزه ثبت ملـــک کبودراهنگ تصرفات مالکانـــه بلامعارض متقاضی آقـــای گوهر علی بیژنگی فرزند **جعفر** به شماره شناسنامه ۳۰۵ صـــادره از در یک قطعه زمین مزروعی به مســـاحت ۱۰۲۴۰۴ مترمربع پـــلاک ۳۵۴ فرعی از ۳۲۹ اصلی واقع در بخش چهار همدان روستای قهورد ســـفلی خریداری از مالک رسمی آقای گوهرعلی بیژنگی محرز گردیده اســـت. لـــذا به منظور اطلاع عموم مراتـــب در دو نوبت به فاصله ۱۵ روز آگهی می‌شـــود، در صورتی که اشخاص نســـبت به صدور سند مالکیت متقاضی اعتراضی داشـــته باشند می‌توانند از تاریخ انتشار اولین آگهی تاریخ انتشـــار اولین آگهی به مدت دو مـــاه اعتراض خود را به این اداره تســـلیم و پس از اخذ رســـید، ظرف مدت یک ماه از تاریخ تسلیم اعتراض، دادخواســـت خود را به مراجع قضایی تقدیـــم نمایند. بدیهی اســـت در صورت انقضای مدت مذکور و عدم وصول اعتراض طبق مقررات ســـند مالکیت صادر خواهد شد.
تاریخ انتشار نوبت اول: ۱۳۹۳/۱۰/۲۲
تاریخ انتشار نوبت دوم: ۱۳۹۳/۱۱/۰۵
قدیر یوسفی نیا، رئیس ثبت اسناد و املاک کبودراهنگ

اداره ثبت اسناد و املاک
حوزه ثبت ملک بهار

هیأت موضـــوع قانون تعییـــن تکلیف وضعیت ثبتـــی اراضی و ساختمان‌های فاقد سند رسمی
آگهی موضوع ماده ۳ قانون و ماده ۱۳ آیین‌نامه قانون تعیین تکلیف وضعیت ثبتی اراضی و ساختمان‌های فاقد سند رسمی
برابر رأی شـــماره ۱۳۹۳۶۰۳۲۶۰۰۷۰۰۳۳۷۴ مورخـــه ۱۳۹۳/۰۹/۱۳ هیأت اول موضـــوع قانون تعیین تکلیف وضعیت ثبتی اراضی و ساختمان‌های فاقد سند رسمی مستقر در واحد ثبتی حوزه ثبت ملک بهار تصرفات مالکانه بلامعارض متقاضی آقای نبی‌اله والائی شـــیری فرزند ولی‌اله به شماره شناسنامه ۲۲۵۸ صادره از تهران در اعیانی شش دانگ یک باب خانه به مساحت ۲۰۲/۱۹ مترمربع قسمتی از پلاک ۱۶۳۲ فرعی از ۱۳۹ اصلی واقع در بهار بخش چهار همدان خریداری مع‌الواســـطه از مالک رســـمی آقای ابراهیم فرزند حبیب‌اله محرز گردیده اســـت. لذا به منظور اطلاع عموم مراتب در دو نوبت به فاصله ۱۵ روز آگهی می‌شود، در صورتی که اشخاص نسبت به صدور ســـند مالکیت متقاضی اعتراضی داشته باشـــند می‌توانند از تاریخ انتشـــار اولین آگهی به مدت دو ماه اعتراض خود را به این اداره تســـلیم و پس از اخذ رسید، ظرف مدت یک ماه از تاریخ تسلیم اعتراض، دادخواســـت خود را به مراجع قضایی تقدیم نمایند. بدیهی اســـت در صورت انقضای مدت مذکور و عدم وصول اعتراض طبق مقررات ســـند مالکیت صادر خواهد شد.(م‌الف ۴۹۵۵)
تاریخ انتشار نوبت اول: ۱۳۹۳/۱۰/۲۰
تاریخ انتشار نوبت دوم: ۱۳۹۳/۱۱/۰۵
علی زیوری‌حبیبی– رئیس ثبت اسناد و املاک بهار

اداره ثبت اسناد و املاک
حوزه ثبت ملک بهار

هیـــأت موضوع قانون تعییـــن تکلیف وضعیـــت ثبتی اراضی و ساختمان‌های فاقد سند رسمی
آگهـــی موضوع ماده ۳ قانون و مـــاده ۱۳ آیین‌نامه قانون تعیین تکلیف وضعیت ثبتی و اراضی و ساختمان‌های فاقد سند رسمی
برابـــر رأی شـــماره ۱۳۹۳۶۰۳۲۶۰۰۷۰۰۳۳۸۲ مورخـــه ۱۳۹۳/۰۹/۱۳ هیأت اول موضـــوع قانون تعیین تکلیف وضعیت ثبتی اراضی و ســـاختمان‌های فاقد سند رســـمی مستقر در واحد ثبتی حوزه ثبت ملک بهار تصرفـــات مالکانه بلامعارض متقاضی آقای ســـیدمجتبی عظیمی فرزند سیدمحمد به شماره شناســـنامه ۱۴۷۱۴ صادره از بهار در اعیانی شـــش دانگ یک باب خانه به مساحت ۳۶۱/۵۰ مترمربع قسمتی از پلاک ۳۳۴۵ فرعی از ۱۳۹ اصلی واقع در بهار بخش چهار همدان خریداری مع‌الواســـطه از مالک رســـمی آقای ســـیدباقر فرزند سیدرحیم محرز گردیده است.
لذا به منظـــور اطلاع عموم مراتب در دو نوبـــت به فاصله ۱۵ روز آگهی می‌شود، در صورتی که اشخاص نسبت به صدور سند مالکیت متقاضی اعتراضی داشته باشـــند می‌توانند از تاریخ انتشار اولین آگهی به مدت دو ماه اعتراض خود را به این اداره تســـلیم و پس از اخذ رسید، ظرف مدت یک ماه از تاریخ تسلیم اعتراض، دادخواســـت خـــود را به مراجع قضایی تقدیم نمایند. بدیهی اســـت در صورت انقضای مـــدت مذکور و عدم وصول اعتراض طبق مقررات ســـند مالکیت صادر خواهد شد. (م‌الف ۴۸۹۸)
تاریخ انتشار نوبت اول: ۱۳۹۳/۱۰/۲۰
تاریخ انتشار نوبت دوم: ۱۳۹۳/۱۱/۰۵
علی زیوری‌حبیبی– رئیس ثبت اسناد و املاک بهار

اداره ثبت اسناد و املاک
حوزه ثبت ملک بهار

هیأت موضـــوع قانون تعییـــن تکلیف وضعیت ثبتـــی اراضی و ساختمان‌های فاقد سند رسمی
آگهی موضوع مـــاده ۳ قانون و ماده ۱۳ آیین‌نامه قانون تعیین تکلیف وضعیت ثبتی اراضی و ســـاختمان‌های فاقد ســـند رسمی
برابر رأی شماره ۱۳۹۳۶۰۳۲۶۰۰۷۰۰۳۳۸۳ مورخه ۱۳۹۳/۰۹/۱۳ هیأت اول موضوع قانون تعییـــن تکلیف وضعیت ثبتی اراضی و ســـاختمان‌های فاقد سند رسمی مســـتقر در واحد ثبتی حوزه ثبت ملک بهار تصرفات مالکانـــه بلامعارض متقاضی آقای مظفر محمدی‌مهر فرزند ابراهیم به شـــماره شناسنامه ۱۵۲۲۷ صادره از بهار در اعیانی شش دانگ یک باب خانه به مساحت ۲۴۳/۷۸ مترمربع قســـمتی از پلاک ۶۰۴ فرعی از ۱۳۹ اصلی واقع در بهار بخش چهار همدان خریـــداری از وراث مرحوم نصرت‌اله طراقیه محرز گردیده اســـت. لذا به منظور اطلاع عمـــوم مراتب در دو نوبت به فاصله ۱۵ روز آگهی می‌شـــود، در صورتی که اشـــخاص نسبت به صدور ســـند مالکیت متقاضی اعتراضی داشته باشند می‌توانند از تاریخ انتشـــار اولین آگهی به مدت دو ماه اعتراض خود را به این اداره تســـلیم و پس از اخذ رسید، ظرف مدت یک ماه از تاریخ تسلیم اعتراض، دادخواست خود را به مراجع قضایی تقدیم نمایند. بدیهی اســـت در صـــورت انقضای مدت مذکور و عدم وصول اعتراض طبق مقررات ســـند مالکیت صادر خواهد شد.(م‌الف ۴۹۰۰)
تاریخ انتشار نوبت اول: ۱۳۹۳/۱۰/۲۰
تاریخ انتشار نوبت دوم: ۱۳۹۳/۱۱/۰۵
علی زیوری‌حبیبی– رئیس ثبت اسناد و املاک بهار

اداره ثبت اسناد و املاک
حوزه ثبت ملک بهار

هیأت موضـــوع قانون تعییـــن تکلیف وضعیت ثبتـــی اراضی و ساختمان‌های فاقد سند رسمی
آگهی موضوع ماده ۳ قانون و ماده ۱۳ آیین‌نامه قانون تعیین تکلیف وضعیت ثبتی و اراضی و ساختمان‌های فاقد سند رسمی
برابـــر رأی شـــماره ۱۳۹۳۶۰۳۲۶۰۰۷۰۰۳۳۷۰ مورخـــه ۱۳۹۳/۰۹/۱۳ هیأت اول موضـــوع قانون تعیین تکلیف وضعیت ثبتی اراضی و ســـاختمان‌های فاقد سند رســـمی مستقر در واحد ثبتی حوزه ثبت ملـــک بهار تصرفـــات مالکانه بلامعارض متقاضی آقای تقی طالبی فرزند رحیم به شـــماره شناســـنامه ۱۲۰۰۷ صادره از بهار در اعیانی شـــش دانگ یک باب خانه به مساحت ۳۷۰/۳۵ مترمربع قســـمتی از پلاک باقیمانده ۲۲۸ فرعی از ۱۳۹ اصلی واقع در بهار بخش چهار همدان خریداری مع‌الواسطه از مالک رســـمی آقای امیر هوشنگ بهمنی محرز گردیده است. لذا به منظور اطلاع عموم مراتب در دو نوبت به فاصله ۱۵ روز آگهی می‌شود، در صورتی که اشخاص نسبت به صدور سند مالکیت متقاضی اعتراضی داشته باشند می‌توانند از تاریخ انتشـــار اولین آگهی به مدت دو ماه اعتراض خود را به این اداره تســـلیم و پس از اخذ رسید، ظرف مدت یک ماه از تاریخ تسلیم اعتراض، دادخواست خود را به مراجع قضایی تقدیم نمایند. بدیهی اســـت در صورت انقضای مدت مذکور و عدم وصول اعتراض طبق مقررات ســـند مالکیت صادر خواهد شد. م الف ۴۹۰۳
تاریخ انتشار نوبت اول: ۱۳۹۳/۱۰/۲۰
تاریخ انتشار نوبت دوم: ۱۳۹۳/۱۱/۰۵
علی زیوری‌حبیبی– رئیس ثبت اسناد و املاک بهار

آگهی موضوع ماده ۳ قانون و ماده ۱۳
آیین‌نامه قانون تعیین تکلیف
وضعیت ثبتی اراضی
و ساختمان‌های فاقد سند رسمی

برابر رأی شـــماره ۱۳۹۳۶۰۳۲۶۰۰۶۰۰۳۰۱۶-۱۳۹۳/۰۹/۰۲ هیأت اول موضـــوع قانون تعییـــن تکلیـــف وضعیت ثبتی اراضی و ســـاختمان‌های فاقد سند رســـمی مستقر در واحد ثبتـــی حوزه ثبت ملـــک ملایر تصرفـــات مالکانه بلامعارض متقاضی آقای هوشـــنگ عباســـی می‌آباد فرزنـــد صفدر به شـــماره شناســـنامه ۳۳۹ صادره از خرم‌آباد در شش دانگ یک بـــاب خانه به مســـاحت ۱۲۷/۶۰ مترمربع قســـمتی از پـــلاک یک اصلی اراضـــی دولت آباد واقـــع در بخش چهار ملایر خریداری از مالک رســـمی آقای حیـــدر زندیه محرز گردیده است.
لذا به منظور اطلاع عمـــوم مراتب در دو نوبت به فاصله ۱۵ روز آگهی می‌شـــود، در صورتی که اشخاص نسبت به صدور سند مالکیت متقاضی اعتراضی داشـــته باشند می‌توانند از تاریخ انتشـــار اولین آگهی به مدت دو ماه اعتراض خود را به این اداره تســـلیم و پس از اخذ رســـید، ظرف مدت یک ماه از تاریخ تسلیم اعتراض، دادخواست خود را به مراجع قضایی تقدیم نمایند. بدیهی اســـت در صورت انقضای مدت مذکور و عـــدم وصول اعتراض طبق مقررات ســـند مالکیت صادر خواهد شد.
تاریخ انتشار نوبت اول: ۱۳۹۳/۱۰/۲۰
تاریخ انتشار نوبت دوم: ۱۳۹۳/۱۱/۰۵
حسن قاجاریان، رئیس ثبت اسناد و املاک شهرستان ملایر

پیام تاریخ، تمدن و فرهنگ مادستان
The Message Of Madestan's History & Civilization & Culture
روزنامه همدان پیام
۱۰
یکشنبه ● ۵ بهمن‌ماه ۱۳۹۳ ● شماره ۲۲۷۲
اقتصاد
eghtesad@hamedanpayam.com

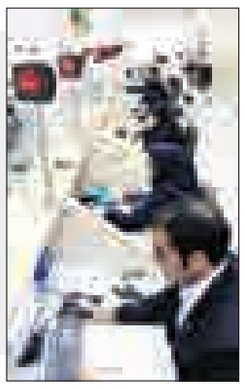

سیستم بانکی برای شب عید آماده شد

سیستم بانکی کشور برای ارائه خدمات به مردم در روزهای پایانی سال و عید نوروز آماده شد.

مدیرکل فناوری اطلاعات بانک مرکزی با بیان اینکه، هر ساله اقدامات لازم برای مقابله با حجم انبوه مراجعه مشتریان برای روزهای پایانی سال انجام می‌شود، گفت: برای عدم بروز نارسایی در ارائه خدمات به مردم در این زمان، ظرفیت‌سازی‌ها در طول سال در سیستم بانکی کشور انجام می‌شود. ناصر حکیمی در گفت‌وگو با خبرنگاران افزود: همچنین قرار است در طول اسفندماه و روزهای اول عید کشیک ۲۴ ساعته در بانک‌ها برقرار شود تا مشکلات احتمالی رفع شود.

کاهش ۱۰ درصدی تولید گندم ایران در سال ۲۰۱۴

وزارت کشاورزی آمریکا از کاهش ۱۰ درصدی تولید گندم ایران در سال ۲۰۱۴ خبر داد و اعلام کرد تولید برنج ایران در این سال اندکی افزایش یافت و به ۱/۶۸ میلیون تن رسید.

اداره آمار وزارت کشاورزی آمریکا در گزارشی اعلام کرد تولید ۳ غله مهم ایران در سال ۲۰۱۴ به ۱۷/۸۸ میلیون تن رسیده است. مجموع تولید گندم، برنج و جو ایران در سال ۲۰۱۳ بالغ بر ۱۹/۳۵ میلیون تن اعلام شده بود که این رقم در سال ۲۰۱۴ به ۱۷/۸۸ میلیون تن کاهش یافته است. به گزارش تسنیم، تولید گندم ایران در سال ۲۰۱۴ کاهش و برنج اندکی افزایش یافته و میزان تولید جو در ایران تغییری نسبت به سال گذشته نداشته است.

معاون وزیر کشور خبر داد

احیای سازمان مدیریت در استان‌ها تا پایان سال

▪ ۴ معاونت استانداری‌ها باقی می‌مانند

سازمان مدیریت و برنامه‌ریزی در استان‌ها تا پایان سال جاری احیا می‌شود و برای احیای این سازمان در استان‌ها کارگروهی تشکیل شده که در حال تعیین ساختار و تفکیک وظایف است.

معاون توسعه مدیریت و منابع انسانی وزیر کشور در تشریح اقدامات انجام شده برای احیای سازمان مدیریت و برنامه‌ریزی در استان‌ها گفت: یکی از برنامه‌های رئیس‌جمهور احیای این سازمان بود تا به عنوان مغز متفکر برنامه‌ریزی در استان‌ها فعالیت کنند.

جواد ناصریان در گفت‌وگو با ایرنا ادامه داد: پس از پیگیری‌ها و نشست‌های مختلف، شورای عالی اداری آبان‌ماه سال جاری مصوب کرد تا با ادغام ۲ معاونت برنامه‌ریزی و نظارت راهبردی و توسعه مدیریت و سرمایه انسانی رئیس‌جمهور، سازمان مدیریت و برنامه‌ریزی کشور احیا شود.

انتصاب رئیس سازمان در استان‌ها با معرفی استانداران

معاون توسعه مدیریت و منابع انسانی وزارت کشور با بیان اینکه طبیعی است وقتی یک سازمان در سطح ملی ایجاد می‌شود باید واحدهای استانی آن نیز شکل بگیرد، گفت: براساس مصوبه شورای‌عالی اداری مقرر شد میزان اختیارات، صلاحیت‌ها و چگونگی ارتباط و تعامل سازمان مدیریت و برنامه‌ریزی استان‌ها و استانداری‌ها در جلسه مشترکی که بین رئیس سازمان مدیریت و برنامه‌ریزی کشور و وزیر کشور برگزار می‌شود، تعیین شود.

ناصریان افزود: پیش از مصوبه شورای‌عالی اداری برای احیای این سازمان ۲ موضوع را پیگیری کردیم که یکی از این موضوعات بحث اقتدار استانداران بود.

وی خاطرنشان کرد: اقتدار آنها به عنوان نماینده عالی دولت باید در استان حفظ شود و همچنین با احیای این سازمان در استان‌ها خدشه‌ای به وظایف ذاتی استانداری‌ها و وزارت کشور وارد نشود.

وی ادامه داد: یکی از مصوبات شورای‌عالی اداری این بود که استانداران به عنوان نماینده حاکمیت مسئول اجرای سیاست‌های دولت در استان‌ها هستند و رئیس سازمان مدیریت و برنامه‌ریزی استان‌ها با معرفی استاندار منصوب می‌شود و این خیلی مهم بود که یک هماهنگی بین استاندار و رئیس سازمان مدیریت و برنامه‌ریزی شکل می‌گیرد.

ناصریان اظهار کرد: با توجه به اینکه حدود ۹ سال از انحلال سازمان مدیریت و برنامه‌ریزی می‌گذرد به طور قطع در طول این مدت وظایف دستگاه‌ها افزایش یافته و شرایط استان‌ها نیز متناسب با آن تغییر پیدا کرده است.

وی ادامه داد: به همین دلیل ما سعی کردیم کارگروهی برای بررسی این موضوع در ستاد وزارت کشور تشکیل دهیم تا درباره ساختار و وظایفی که باید به سازمان مدیریت و برنامه‌ریزی استان واگذار شود، تصمیم‌گیری کنیم.

تغییر معاونت برنامه‌ریزی استانداری‌ها

معاون توسعه مدیریت و منابع انسانی وزیر کشور همچنین گفت: در مصوبه شورای‌عالی اداری نیز قید شده که باید آن بخش از وظایفی که در استانداری‌ها نیاز است، باقی بماند و آن بخش از وظایف که قابل انتقال به سازمان مدیریت و برنامه‌ریزی است با هماهنگی وزارت کشور و این سازمان احصا شود.

ناصریان افزود: در کارگروهی که برای بحث احیای سازمان مدیریت و برنامه‌ریزی در استان‌ها ایجاد شد بحث ساختار استانداری‌ها پس از ایجاد سازمان مدیریت و برنامه‌ریزی و وظایفی که قابل انتقال به این واحدهای استانی است مورد بررسی قرار گرفت.

وی خاطرنشان کرد: در این کارگروه تصمیم گرفته شد که با ایجاد سازمان مدیریت و برنامه‌ریزی در استان‌ها، استانداری‌ها همچنان چهار معاونت را در داشته باشند و معاونت برنامه‌ریزی استانداری‌ها که به نوعی بخش عمده‌ای از وظایف آن به سازمان مدیریت و برنامه‌ریزی منتقل می‌شود با تقویتی که انجام خواهیم داد به معاونت هماهنگی امور اقتصادی تبدیل خواهند شد.

وی ادامه داد: جلسات کارگروه را از هفته آینده ادامه خواهیم داد تا وظایفی که باید در استانداری‌ها باقی بماند، احصا کنیم.

احیای سازمان مدیریت و برنامه‌ریزی در استان‌ها تا پایان سال

معاون توسعه مدیریت و منابع انسانی وزیر کشور همچنین اظهار کرد: پس از تعیین ساختار و وظایف برای احیای سازمان مدیریت و برنامه‌ریزی در استان‌ها، پیشنهادها برای استانداران ارسال می‌شود.

ناصریان افزود: پس از اخذ نظرات استانداران و انجام اصلاحات مورد نیاز، پیشنهادهای خود را به سازمان مدیرت و برنامه‌ریزی کشور ارسال و جلساتی را با این سازمان برای دستیابی به نتیجه برگزار خواهیم کرد تا هم دستور رئیس‌جمهور اجرایی شود و هم اقتدار استانداران به عنوان نماینده عالی دولت در استان همچنان محفوظ باشد و خدشه‌ای به وظایف ذاتی آنها نیز وارد نشود.

وی ادامه داد: با توجه به اینکه در بودجه سال ۱۳۹۴ برای سازمان مدیریت و برنامه‌ریزی اعتبارات لازم پیش‌بینی شده، طبیعی است که تا پایان سال باید ساختارها و وظایف این سازمان در استان‌ها مشخص و احیا شود.

معاون توسعه مدیریت و منابع انسانی وزیر کشور همچنین درباره برخی اظهارنظرها که گفته می‌شود با تشکیل سازمان مدیریت و برنامه‌ریزی در استان‌ها بین این سازمان و استاندار اختلاف ایجاد خواهد شد، گفت: براساس مصوبه شورای‌عالی اداری رئیس این سازمان با معرفی استاندار منصوب می‌شود.

ناصریان افزود: از سوی دیگر ریاست شورای برنامه‌ریزی استان بر عهده استاندار و دبیر آن نیز رئیس سازمان مدیریت و برنامه‌ریزی استان است و اینگونه نیست که ما نگران باشیم که با ایجاد این سازمان اخلالی در اقدامات یا تصمیم‌های استانداری وارد می‌شود.

رروی ادامه داد: استاندار قبل از احیای سازمان مدیریت و برنامه‌ریزی استان، رئیس شورای برنامه‌ریزی استان بود و همچنان رئیس این شورا خواهد بود.

سازمان برنامه و بودجه کشور در سال ۱۳۲۷ پایه‌گذاری شد که وظیفه آن مراقبت و نظارت بر اجرای برنامه‌ها و لوایح بودجه بود که ۱۸ تیرماه ۱۳۸۶ به دستور محمود احمدی‌نژاد، رئیس جمهور وقت منحل شد و وظایف آن به ۲ معاونت ریاست جمهوری تحت عناوین معاونت برنامه‌ریزی و نظارت راهبردی و معاونت توسعه مدیریت و سرمایه انسانی منتقل شد.

سازمان مدیریت و برنامه‌ریزی کشور ۱۹ آبان‌ماه سال جاری با دستور حجت‌الاسلام والمسلمین حسن روحانی، رئیس‌جمهور و مصوبه شورای عالی اداری احیا شد.

خبر

برگزاری نمایشگاه بهاره از ۵ تا ۲۵ اسفندماه در سراسر کشور

نمایشگاه‌های بهاره در فاصله ۵ تا ۲۵ اسفندماه در سراسر کشور برگزار می‌شود.

قائم‌مقام وزیر صنعت در امور تجارت در رابطه با سیاست این وزارتخانه برای برگزاری نمایشگاه‌های بهاره، اظهار کرد: قرار است از ۵ تا ۲۵ اسفندماه در یک دوره ۱۰ روزه در شهرستان‌های کشور نمایشگاه‌های بهاره برگزار شود. مجتبی خسروتاج با بیان اینکه یکی از نقدهای مطرح شده به نمایشگاه بهاره فضای نامناسب آنها بوده است، افزود: در این رابطه نیز تدابیر لازم صورت گرفته است به نحوی که فضاهای مناسبی متناسب با نمایشگاه‌های بهاره در اقصا نقاط کشور ایجاد خواهد شد.

به گزارش تسنیم، معاون وزیر صنعت اضافه کرد: در کنار نمایشگاه‌های بهاره اتحادیه‌های صنفی نیز می‌توانند با فروش فوق‌العاده به عرضه محصولات بپردازند.

جدیدترین اظهارنظر درباره وام ۸۰ میلیونی مسکن

هنوز وام مسکن ۸۰ میلیون تومانی تصویب نشده است و وام‌های مسکن ۳۰ و ۴۰ و ۵۰ میلیونی ارائه می‌شود.

وزیر راه و شهرسازی گفت: در هیأت وزیران تصویب کردیم برای بافت‌های فرسوده و بافت‌های حاشیه‌ای شهرها، در شهرهای بزرگ تسهیلات بانکی به ۵۰ میلیون تومان، در شهرهای بیش از ۲۵۰ هزار نفر به ۴۰ میلیون و کمتر از ۲۵۰ هزار نفر به ۳۰ میلیون تومان برسد.

به گزارش ایسنا، عباس آخوندی با بیان اینکه این مبالغ در شورای پول و اعتبار تصویب شده است و بانک‌ها موظف به پرداخت آن هستند، افزود: این وام‌ها هم برای ساخت و هم برای خرید است.

سال ۹۵ پرونده مسکن مهر کشور بسته می‌شود

اتمام همه پروژه‌های مسکن مهر تا پایان سال آینده محقق نمی‌شود و اتمام کار ۱۰ درصد پروژه‌های مسکن مهر در سال ۹۵ انجام خواهد شد. قائم‌مقام وزیر راه و شهرسازی با اشاره به اینکه قرار بود پرونده مسکن مهر تا پایان سال ۹۴ بسته شود اظهار کرد: به دلیل اینکه شورای پول و اعتبار افزایش وام مسکن مهر را دیر تصویب کرد اتمام همه پروژه‌های مسکن تا پایان سال آینده محقق نمی‌شود.

احمد اصغری‌مهرآبادی در گفت‌وگو با تسنیم عمده مشکل واحدهای مسکونی مسکن مهر در کشور را آماده نبودن خدمات دستگاه‌های خدمات‌رسان اعلام و بیان کرد: برنامه‌ریزی‌هایی برای حل مشکلات این بخش توسط دولت انجام شده است.

وی با اشاره به اینکه، تسهیلات مسکن مهر افزایش مناسبی داشته است، گفت: از این پس برای هر واحد از مسکن مهر ۳۰۰ میلیون ریال تسهیلات به متقاضیان پرداخت می‌شود.

اصغری‌مهرآبادی افزود: به دنبال افزایش قیمت مصالح ساختمانی بسیاری از واحدهای در دست ساخت مسکن مهر نیمه‌کاره ماندند که تلاش برای به اتمام رساندن واحدهای راکد هم توسط وزارت راه و شهرسازی در دستور کار است.

بورس

فروشندگان سهام بیشتر از خریداران

هفته گذشته ۴۷ درصد از معاملات بورس همدان مربوط به خرید سهام و ۵۳ درصد آن مربوط به فروش سهام بوده است.

به گزارش روابط عمومی بورس منطقه‌ای همدان در هفته گذشته شاخص کل قیمت معادل ۶۵ هزار و ۲۹ واحد بود که نسبت به هفته پیش از آن ۹۱۰ واحد کاهش یافت.

در این هفته تعداد ۱۸ میلیون و ۹۷۰ هزار و ۶۲۱ سهم به ارزش ۴۵ میلیارد و ۶۶۳ میلیون و ۲۷۹ هزار و ۶۲۰ ریال در بورس منطقه‌ای همدان مبادله شد.

این تعداد سهام متعلق به ۱۳۶ شرکت است و این هفته در بورس منطقه‌ای همدان ۳۲ کد معاملاتی جدید ایجاد شد.

سالی پرپتانسیل برای بورس سال ۹۴

سال آینده برای سرمایه‌گذاری در بورس مناسب است و این سال می‌تواند سال پرپتانسیلی برای بازار سرمایه باشد.

یک کارشناس بازار سرمایه با بیان اینکه چشم‌انداز روشنی پیش روی اقتصاد کشور وجود دارد، گفت: رویکردهایی که در اقتصاد کشور در سطح ملی و بین‌الملل اتخاذ و عملی می‌شود در بازار سرمایه اثرگذار است.

علی حیدری درباره دلایل افت پیاپی شاخص بورس و قیمت‌ها در بازار سرمایه، گفت: فشارهای بین‌المللی در کاهش قیمت نفت مؤثر بوده که این موضوع اقتصاد کشور و بازار سرمایه را نیز تحت تأثیر خود قرار داده است و موجب شده تا هیجانات ناشی از این عوامل بر رفتار سهامداران نیز اثر بگذارد و شاهد تداوم روند کاهشی شاخص و قیمت‌ها در بورس باشیم.

وی ادامه داد: سال آینده برای سرمایه گذاری در بورس مناسب است و ۹۴ می تواند سال پر پتانسیلی برای بازار سرمایه باشد.

این کارشناس بورس در گفت‌وگو با تسنیم به سهامداران توصیه کرد: در شرایط کنونی در پی کف و سقف قیمت سهام و شاخص بورس در بازار سرمایه نباشند؛ زیرا هر سهم در بازده‌های مختلف به انسان‌های تصمیم گیرنده در معامله بستگی دارد.

وی با تأکید بر این که بازار سرمایه بستر حضور و فعالیت حرفه‌ای‌هاست، گفت: حضور در بورس باید با دید سرمایه‌گذاری و سهامداری انجام گیرد و بر این اساس معامله‌گران باید با دانش و علم بورسی در این بازار حضور داشته باشند.

بتزار

خروج بازار مسکن از رکود در سال آینده

روند آرام خروج از رکود بازار مسکن از بهمن‌ماه آغاز شده است و پیش‌بینی می‌شود در سال آینده این روند ادامه داشته باشد .

معاون وزیر راه و شهرسازی در امور مسکن و ساختمان گفت: رصد معاملات مسکن نشان می‌دهد با توجه به بازارهای اقتصاد کلان کشور، شرایط تولید و همچنین شرایط اقتصادی خانوارها به تدریج از بهمن‌ماه شاهد خروج آرام از رکود در بازار مسکن باشیم.

حامد مظاهریان ، درباره وضعیت بازار مسکن اظهار کرد: این وضعیت در سال آینده هم ادامه پیدا خواهد کرد و پیش‌بینی رشد قیمت‌ها در این حوزه وجود ندارد .

معاون وزیر راه و شهرسازی در امور مسکن و ساختمان با بیان اینکه افزایش قیمت در این حوزه بیش از تورم عمومی در کشور نخواهد بود، بیان کرد: روند مذاکرات می تواند شاخص‌های کلان اقتصادی را تحت تاثیر قرار دهد.

مظاهریان در گفت‌وگو با ایسنا با اشاره به اینکه یکی از بخش‌های مهم اقتصادی در کشور مسکن است، گفت: روند مذاکرات می‌تواند گشایش‌هایی را در بخش‌های مختلف اقتصادی به وجود آورد.

آغاز فروش خودرو با پلاک ۹۴

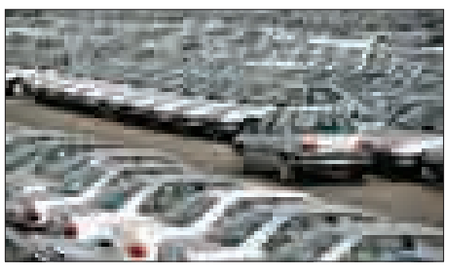

عرضه خودروهای داخلی با پلاک ۹۴، بزودی آغاز خواهد شد. در این زمینه برخی خودروسازان طرح‌های مختلف فروش این محصولات را آغاز کردند. طبق یک عرف جهانی خودروسازان یکی ۲ ماه مانده به آغاز سال جدید محصولات خود را با پلاک سال جدید عرضه می‌کنند.

در ایران نیز تا ۲ سال پیش این اتفاق می‌افتاد اما در ۲ سال گذشته به دلیل برخی ناهماهنگی‌ها این کار میسر نشد.

با این حال براساس جدیدترین اخبار به دست آمده شرکت‌های خودروساز داخلی اقدامات لازم برای عرضه این محصولات با پلاک سال جدید را انجام داده‌اند و بزودی خودروهایی با پلاک ۹۴ وارد بازار خواهد شد. به گزارش ایسنا، برخی از شرکت‌های داخلی نیز طرح‌های فروش و پیش‌فروش محصولات خود را با وعده تحویل خودروها با پلاک ۹۴ از ۲ هفته آینده، آغاز می‌کنند.

مفقودی

کارت دانشجویی محمدمهدی زاکری فرزند عبدلغفاز به شماره ملی ۰۰۱۳۲۰۸۹۶۳ رشته عمران دانشگاه بوعلی‌سینا به شماره دانشجویی ۸۹۱۲۱۵۴۰۰۷ مفقود گردیده و از درجه اعتبار ساقط می‌باشد.

مفقودی

کارت دانشجویی الناز فتاحی فرزند علی به شماره ملی ۴۱۹۰۳۲۸۰۱۴ رشته فیزیک اتمی دانشگاه بوعلی‌سینا به شماره دانشجویی ۹۱۱۲۱۱۱۰۲۴ مفقود گردیده و از درجه اعتبار ساقط می‌باشد.

ضمیمه رایگان هر روز روزنامه همدان‌پیام
نیازمندیهای صبح استان همدان
نیازمندیهای صبح استان همدان
۱۰۰۰۶۰۶۶
۳۸۲۶۴۴۳۳

قابل توجه خدمتگزاران نظام مقدس جمهوری اسلامی در استان، شرکت‌ها و موسسات خصوصی و دولتی

روزنامه همدان پیام منتشر می کند

در قالب مجله

به مناسبت فرا رسیدن دهه مبارک فجر

سومین ویژه‌نامه عملکرد دستگاه‌های اجرایی استان و تبلیغات و گزارش توانمندی های شرکت های خصوصی

ملایر: میدان امام، خیابان شهدا، نرسیده به میدان زندیه، ساختمان نبش بن‌بست زنداکبری، واحد ۲
تلفن تماس: ۳۲۲۵۲۲۰۰ سرپرست خانم شوبیری ۰۹۳۶۵۶۶۶۱۳۳
نهاوند: خیابان دانش، مجتمع فرهنگی و هنری امام خمینی(ره) طبقه اول سرپرست خانم کمالوند
تلفن تماس: ۳۳۲۳۱۸۵۱- ۰۹۱۸۹۵۱۷۹۹۵
تویسرکان: تلفن تماس: ۳۸۲۶۴۴۳۳-۰۸۱ - ۰۹۱۸۳۵۰۸۷۳۹
کبودراهنگ: خیابان امام خمینی(ره)، جنب میوه فروشی مصطفایی، طبقه دوم تلفن تماس: ۳۵۲۲۰۷۷۰
سرپرست خانم حمیدی ۰۹۱۸۳۱۹۳۴۹۸
بهار: خانم بهارلو ۰۹۳۶۳۴۴۴۱۹۱
صالح‌آباد: بلوار شهرداری تلفن: سرپرست خانم ابراهیمی ۰۹۱۸۳۱۹۱۴۴۲
اسدآباد: ۳۸۲۶۴۴۳۳-۰۸۱
لالجین: لالجین ابتدای خیابان ایثارگران تلفن: ۳۴۵۲۵۵۵۵ - سرپرست آقای رجبی راغب ۰۹۱۸۹۰۸۵۵۱۴
فامنین: پارک ملت، کوچه ۱۸متری ملیحی: ۳۶۸۲۶۴۴۰-۳۶۸۲۷۷۷۱ فکس- سرپرست آقای قاسملو ۰۹۱۰۱۸۷۱۹۰۳
رزن: سه‌راهی قروه، جنب مسجد صاحب الزمان (عج) تلفن: سرپرست آقای هوشمندی ۰۹۱۸۴۴۱۸۵۱۵- ۳۶۲۲۵۸۲۴
سردرود: بخشداری سردرود سرپرست خانم کوکبی ۰۹۱۸۹۱۲۰۷۹۴
شیرین‌سو: سرپرست آقای طاقتی تلفن: ۰۹۱۸۹۱۳۴۰۹۰
برزول و گیان: سرپرست خانم کمالوند ۰۹۱۸۷۱۰۱۸۶۱
قهاوند: خیابان امام خمینی (ره) روبروی پارک بعثت کامپیوتر جواد سرپرست آقای رمضانی ۳۸۴۶۲۱۷۶- ۰۹۱۸۳۱۳۲۶۱۷

علاقمندان چاپ مطالب و گزارشات در این مجله می‌توانند در شهرستان‌ها به دفاتر نمایندگی و در مرکز استان به آدرس همدان، خیابان مهدیه، روبروی دبیرستان شریعتی ساختمان پیام مراجعه و یا با شماره تلفن ۳۸۲۶۴۴۳۳-۰۸۱ واحد بازرگانی تماس حاصل نمایند

پیام تاریخ، تمدن و فرهنگ مادستان
The Message Of Madestan's History & Civilization & Culture
روزنامه همدان پیام
۱۱
یکشنبه ● ۵ بهمن‌ماه ۱۳۹۳ ● شماره ۲۲۷۲
ورزشی
varzesh@hamedanpayam.com

برگزاری مرحله نهایی لیگ فوتبال پیشکسوتان

همدان میزبان مرحله نهایی رقابت‌های لیگ فوتبال دســته یک پیشکسوتان کشور خواهد بود. به گزارش روابط عمومی اداره کل ورزش‌وجوانان استان همدان، مرحله نهایی این مسابقات در ۲ گروه "الف" و "ب" برگزار می‌شود که تیم همدان در گروه "ب" با تیم‌های تهران و کرمانشاه هم‌گروه است. هنوز تاریخ دقیق این مسابقات از سوی فدراسیون اعلام نشده اما قرار است مسابقات در دهه دوم بهمن‌ماه برگزار شــود. ۳ تیم هر گروه به صورت دوره‌ای و به مدت ۳ روز با یکدیگر پیکار خواهند داشت. ضمن اینکه تیم‌های یزد، ایلام و البرز نیز در گروه "الف" این مسابقات در یزد با هم مسابقه خواهند داد.

۷ هیأت ورزشی درگیر جشنواره هشتم زمستانی

در جشنواره هشتم زمستانی همدان ۷ هیأت ورزشی درگیر خواهند بود.
به گزارش روابط عمومی اداره کل ورزش‌وجوانان اســتان همدان، جشنواره هشتم زمستانی همدان در حالی از امروز آغاز می‌شود که در این جشنواره ۷ هیأت ورزشی با برگزاری برنامه‌های مختلف به استقبال آن می‌روند.
دوومیدانــی، ورزش‌هــای همگانی، اتومبیلرانی و موتورســواری، اســکی، کوهنوردی، ورزش‌های باســتانی و دوچرخه‌سواری هیأت‌هایی هستند که در این جشنواره برنامه برگزار خواهند کرد.

یادداشت

کی‌روش و حرکاتی فراموش‌نشدنی در فوتبال ایران

سینیور هم می‌تواند دستانش را مشت کند!

حامد صیفی

از "کارلوس بریتولئال کی‌روش"، سرمربی دوست‌داشتنی تیم ملی و حرکاتش کنار مســتطیل ســبز آنقدر خاطره داریم که شــاید پرداختن به آنها با تمام جذابیتی که دارد خارج از حوصله باشد.

ســینیور آنقدر کارکشــته و بزرگ اســت کــه با جرأت می‌توان گفت در داخل کمتر کســی حق اظهارنظر در مورد او را دارد! مــردی که در چند ســال گذشــته با حضور در ایران دســت به کارهای بزرگــی زد و کارهایی کرد در حد کارســتان! او در مواقعی دســت بــه تصمیم‌هایی زد که به ســبب همین تصمیمــات در تیررس انتقادهــا قرار گرفت، اما خیلــی زود منتقدان که در خیال خــود عقاید پوچی را پرورش می‌دادند به این باور رســیدند که باید به کی‌روش فرصت داد و به او ایمان آورد.

از میدان‌دادن به دورگه‌ها بگیرید تا کنارگذاشتن مردانی، چون ســید مهدی رحمتی که در خصوص هر یک کی‌روش شــاید مدت‌ها زمان گذاشت تا پاسخ منتقدان را بدهد.

۳ سال پیش که سفر دورگه‌ها به کشور مد شده بود، منتقدانی برخاســتند و از حضور دورگه‌ها در تیم ملی به عنوان یک بهانه بهره بردند. همان روزها کــی‌روش آماج حملات متعددی قرار گرفت و حرف آقایان هم این بود که فقط اشکان دژاگه شایستگی حضور در تیم ملی را دارد.

روزبــه‌روز که می‌گذشــت منتقدان کــی‌روش یکی پس از دیگری با عملکرد دورگه‌ها خلع ســلاح می‌شدند تا اینکه مردی چون رضا قوچان‌نژاد ظهور کرد تا با آمدنش کارشناســان به این باور برسند که پس از مدت‌ها خلأ حضور علی دایی در تیم ملی دیگر احساس نخواهد شد.

امروز شاید منتقدان به پاســخ رسیده باشند که چرا سرمربی پرتغالی تیم ملی ایران اصرار داشت از همان ابتدا از همه نیروهای داخلی و خارجی سود ببرد. کی‌روش به کار خود اعتقاد داشت و با برنامه‌ای که طراحی کرده بود پیش رفت.

ســینیور مدت‌هاســت مورد اتهام و انتقاد قرار گرفته است. خیلی‌هــا ناجوانمردانه کی‌روش را تخریب کرده‌اند و شــاید با بازگشــت تیم ملی به کشــور دوباره موج جدیــدی از حرف و حدیث‌ها درباره ســرمربی پرتغالی تیم ملی به راه بیفتد اما نباید فراموش کنیم که او مرد بزرگی است.

او شــاگرد یکی از اســطوره‌های فراموش‌نشــدنی تاریخ فوتبال دنیاســت اما هرازگاهی به سبب تعصبی که به ایران و ایرانی درون خود خلق کرده کارها می‌کند که دنیا هم فراموش می‌کند او همان کی‌روشــی است که در منچســتریونایتد کار کرده است!

ســینیور هم می‌تواند مثل خیلی از مربیان نه‌چندان بلندآوازه دســتانش را مشت کند! جنس شــادی‌های او فرق می‌کند. حالا سینیور بی‌هیچ تردیدی کشــور دوم خود را ایران می‌داند و این را می‌توان از خیلی حرکاتش فهمید. از دســتان مشت کرده‌اش برابر ســرمربی کره‌جنوبی در آخرین بازی تیم ملی در مقدماتی جام‌جهانی بگیرید تا همین چند روز پیش که دست به سینه منتظر ویلیامز استرالیایی بود تا از خجالتش دربیاید.

کی‌روش را به ســبب دستان مشــت کرده‌اش و شادی‌های وصــف ناپذیرش پس از پیروزی‌های تیــم ملی در جام ملت‌ها سرزنش کردند تنها به این دلیل که او بزرگ است و نباید پرستیژ و غرور کاری‌اش را خدشه‌دار کند.

آری بــه کارلوس کی‌روش در این چند ســال مردی که ما را برای نخستین‌بار در تاریخ به عنوان سرگروه به جام جهانی برد انگ تبانی، خیانت و پول‌پرســتی زدند اما او نشان داد که چقدر مربی بزرگ و حرفه‌ای اســت که بــه کاری که می‌کند اعتقاد دارد.

نشان داد که یک مربی بزرگ در شرایط سخت چقدر خوب می‌تواند با تجربه و حرفه‌ای‌گری خود همه موانع را پشــت سر بگذارد. کی‌روش جان از ما دلگیر نباش! ما مردمانی هســتیم که به کم‌صبری، پیش‌داوری و همچنین قبول نداشتن دیگران به جز خود معروفیم. ناراحت نباش سینیور کی‌روش!

رئیس کوهنوردی ملایر:

هیأت کوهنوردی را تحویل گروه خاص نمی‌دهیم

رئیس هیأت کوهنوردی ملایر بر این عقیده است که نباید هیأت تحت اختیارش به یک گروه کوهنوردی تبدیل شــود، بلکه باید این مجموعه به همه علاقه‌مندان به کوه خدمات ارائه دهد.

محمد عابــدی در گفت‌وگو با خبرنگار همدان‌پیام اظهار کرد: ســعی بــر این بوده در یکسال گذشــته حداقل هر ۳ ماه یکبار برنامه‌ای مشترک میان گروه‌های کوهنوردی ملایر داشته باشــیم تا رفاقت بیشتری میان ورزشکاران ایجاد شود.

وی در ادامه با بیان این مطلب که حدود ٤ یا ٥ گروه کوهنوردی در ملایر فعال است، گفت: ۲ گروه کوهنوردی به صورت رسمی فعالیت می‌کنند و بقیه گروه‌ها نیز به صورت داخلی و دوستانه فعال هستند.

به گفته وی، حدود ۱۵۰ تا ۲۰۰ علاقه‌مند به کوهنوردی در شهرستان ملایر وجود دارد که حدود ۱۰۰ نفر آنها به صورت حرفه‌ای کوهنوردی می‌کنند.

عابدی با بیان اینکه برای صعودها سعی می‌کنیــم ارتفاعاتی را انتخاب کنیم که برای عموم مناسب باشد، تأکید کرد: برنامه‌ریزی صعودهای مشترک را به هیأت و صعودهای تخصصــی را به خود گروه‌هــا اختصاص داده‌ایم تا بتوانیم نتیجه بهتری بگیریم.

رئیس هیأت کوهنــوردی ملایر با بیان اینکه ۲ دیواره سنگنوردی نیز در شهرستان ملایر وجود دارد، اظهار کــرد: یک دیواره حدود ٤ ماه پیش در هفته دولت افتتاح شد که داخل ســالن قرار دارد و یک دیواره هم در بام ملایر داریم تا بتوانیم به علاقه‌مندان به سنگنوردی نیز خدماتی ارائه دهیم.

عابدی ادامه داد: حدود ۱۵ علاقه‌مند به ســنگنوردی که بیشتر در رده سنی جوان و نوجوانان قرار دارند در حال فعالیت هستند که امیدواریم اســتقبال بیشتری از این رشته انجام شود.

وی افــزود: مربی کــه کارت مربیگری سنگنوردی داشته باشــد در اختیار نداریم اما افــرادی چون آقایان روشــن، آرام‌جو، گماســایی و ونایی کلاس کار بالایی دارند و امیدواریم بتوانیم از تخصصشان در رشته سنگنوردی استفاده کنیم.

وی اضافــه کرد: اگــر در کوهنوردی شهرســتان، هیأت و گروه‌ها از نظر مالی تقویت شــوند می‌توانیــم همانگونه که با هیأت استان نیز صحبت کردیم کلاس‌های ابتدایی مانند کوهپیمایی، ســنگنوردی و کوهنوردی در یخ و بــرف را به صورت رایگان برگزار کنیم کــه این کلاس‌ها در جــذب علاقه‌مندان به کوهنــوردی مؤثر خواهد بود.

عابدی با بیان این مطلب که یکی از موانع کوهنوردی هزینه زیاد کلاس‌ها و دوره‌هایی اســت که برگزار می‌شود اظهار کرد: هر چند کوهنوردی تخصصی انفرادی است ولی اگر بتوانیــم خدمات ایــن ورزش را به صورت رایگان یا نیم‌بها در اختیار علاقه‌مندان بگذاریم ورزشکاران بیشتری بخصوص از نوجوانان و جوانان به سمت این ورزش می‌آیند.

عابدی ادامه داد: وســایل کوهنوردی گران اســت و اگر کفش و یا ســایر ابزار کوهنوردی را از طریــق هیأت در اختیار علاقه‌منــدان بگذاریــم می‌توانیم زمینه را برای رشــد و فعالیت بیشتر در این رشته فراهم کنیم.

وی در پایان درباره نحوه اطلاع‌رســانی برنامه‌های کوهپیمایی به مردم نیز خاطرنشان کرد: از طریق ســایت انجمــن کوهنوردی فرهنگیــان بــه علاقه‌منــدان در خصوص برنامه‌ها اطلاع‌رســانی می‌کنیــم، همچنین سعی کرده‌ایم از طریق خود کوهنوردان نیز این کار را انجام دهیم.

پاروهایی که به خدمت استان‌های دیگر درمی‌آید!

وضعیــت در ورزش قایقرانــی همــدان به لحاظ حضــور در لیگ‌های مختلف کشــوری زیاد تعریفی نیست. رشــته‌ای که در کمتر از ٤ سال المپیکی شده حالا به ســبب نداشتن حامی مالی قیــد حضــور در لیگ برتــر را می‌زند تا همدان بــا داشــته‌هایی، چون آرزو حکیمــی غایب بزرگ لیــگ برتر لقب بگیرد.

در ۳ ســال اخیر، همدان همواره یکی از رتبه‌های نخســت تا ســوم لیگ برتر باشــگاه‌های کشــور در رده بانوان را به خود اختصاص داده و کسب این عناوین بی‌تردید مرهون ســتاره‌هایی چون آرزو حکیمــی و نرگس خدابنده‌لویی اســت. ستاره‌هایی که امسال برای شهر خود پارو نخواهند زد و با تیم‌هــای دیگری چون دانشــگاه آزاد و بســیج پای میز مذاکره نشسته‌اند.

اینکــه بخواهیم به ایــن نفرات خرده بگیریم انصاف نیست. قایقرانان همدانی حالا که متوجه غیبت تیم همدان در لیگ برتر شده‌اند شانس خود را با دیگر تیم‌ها در لیگ برتر امتحــان می‌کنند. اتفاقی که از جهت مســائل مالی نیز به ســود آنها خواهد بــود و حکیمی و خدابنده‌لویی با بســتن قراردادهای مالی به مراتب بهتر از سال‌های گذشته به آب خواهند زد.

نفراتی، چون آرزو حکیمی که سابقه حضور در المپیک را به عنوان نخســتین دانش‌آمــوز پس از انقلاب اســلامی در کارنامه دارد و عنوان سومی در بازی‌های آسیایی اینچئون کره جنوبی را با خود دارد یا قایقرانی چون نرگس خدابنده‌لویی که قهرمان جوانان جهان شده و در نوع خود یک نابغه در کانوکانادایی است بدون تیم نخواهند ماند و قطعاً شــهرهای دیگر با پشنهادهای وسوسه‌انگیز نسبت به همدان سراغ آنها را خواهند گرفت.

بــا تمام ایــن تفاســیر نبایــد برای قایقرانان همدانی زانوی غم بغل گرفت و نگران اوضاع آنها بود. کوچ ســتاره‌ها برای ورزش همدان یک اتفاق تازه نیست و پیشتر در رشته‌هایی چون والیبال و برای آرمین تشــکری به ســبب عدم تیم‌داری اســتان در لیگ برتر این مسأله را شاهد بوده‌ایم.

بی‌تردید دود تیــم‌داری نکردن در رشــته‌های مختلف ورزشــی به چشم ورزش اســتان خواهد رفت. قایقرانی استان با داشــتن ورزشکاران صاحب عنــوان امســال در لیگ برتــر غایب خواهد بود تا اســتان‌های دیگر چون هرمــزگان و مازندران بــا فراغ‌بال به فکر قهرمانــی و بردن جــام به خانه باشند.

امروز ورزش همدان به داشــتن چند نام ورزشــی می‌بالد، نام‌هایی که در دنیا افتخارآفرینــی می‌کنند و مایــه مباهات ورزش همدان و حتی کشــور شــده‌اند؛ آرزو حکیمی و آرمین تشــکری از جمله این نفرات هستند و استان نباید با داشتن چنین ســرمایه‌های ارزشــمندی فرصت حضــور در لیگ‌های برتر را از دســت بدهد.

حکیمی، یکــی از بهترین‌های تاریخ قایقرانی بانوان کشــور اســت و در این مســأله هیچ جای تردیدی وجود ندارد. قایقرانی که برای رسیدن به جایگاه فعلی روزهای ســختی را تجربه کرده اســت و شــاید عناوین کسب شــده توسط او ماحصل روزهای سخت دوری از خانواده و حضور در تمرینات طاقت‌فرســا بوده است.

این ورزشــکار خوش‌آتیه کشورمان نزدیک به ٦ ســال اســت که بــرای تیم ملی کایاک پارو می‌زنــد و قبل از ورود به قایقرانی، در رشــته ورزشــی شنا کار می‌کرد.

وی در نخســتین حضور خود در یک رویداد بین‌المللی چشم دنیا را خیره کرد و در حضور ۷۰ قایقران برتر دنیا در بوخوم آلمان در رده سنی جوانان عنوان چهارمی را به خود اختصاص داد.

حکیمی ســال ۹۰ درســت پس از بازی‌های جوانان جهان در حالی که تنها ۱٦ ســال داشــت در رقابت‌های آسیایی تهران حاضر و موفق به کســب ۳ مدال طلا، یک نقره و یک برنز در کایاک شــد تا عنوان ستاره بازی‌ها به او تعلق بگیرد.

حالا ایــن ســتاره در کنــار نرگس خدابنده‌لویی که او نیز عناوین خوبی در ویترین افتخاراتش جا داده راهی شهرهای دیگر می‌شــوند تا برای استان‌های رقیب همــدان پارو بزننــد، اتفاقــی که خیلی خوشایند ورزش المپیکی استان نیست.

خبر

رئیس هیأت کبدی استان همدان:

کبدی همدان مشکلات مالی ندارد

محمود کوثری‌فرد با اشاره به برگزاری جشنواره همگانی کبدی غرب کشور در همدان گفت: استان همدان به عنوان دومین منطقه کشور براساس برنامه‌ریزی‌های انجام شده فدراسیون، اقدام به برگزاری این جشنواره همگانی کرد.

وی ادامه داد: این جشنواره با حضور ۲۷۰ کبدی‌کار نوجوان و جوان سراسر استان و غرب کشور در خانه کبدی همدان به مدت یک روز برگزار شد.

رئیس هیأت کبدی همدان برگزاری این جشــنواره‌ها را مفید معرفی کــرد و افزود: علاوه بر همگانی‌کردن این ورزش در بین آحاد جامعه به دنبال اســتعدادهای نابی هستیم تا کبدی استان و غرب کشور را در آینده بیمه کنیم.

وی با بیــان اینکه کبدی‌کاران همدانی با درخشــش در مســابقات مختلف موفق ظاهر شدند، اظهار کرد: تعدادی از این ورزشکاران نیز موفق به حضور در اردوی تیم‌های ملی شدند، زیرا کبدی استان در سال‌های اخیر رشد چشمگیری داشــته اســت و ورزشــکاران این رشــته نیز موفقیت‌های بسیاری کسب کرده‌اند.

کوثری‌فــرد در پایان گفــت: هیأت کبدی اســتان همدان با حمایت‌های مدیرکل ورزش‌وجوانان استان هیچ‌گونه مشکلات مالی ندارد!

توضیح آموزش‌وپرورش در خصوص حقوق دوچرخه‌سوار سرطانی

رئیس اداره تربیت بدنی و فعالیت‌های ورزشی اداره کل آموزش‌وپرورش استان همدان گفت: حقوق "محمدرضا قادری" را تأمین اجتماعی قطع کرده است.

مجیــد حمدیه افــزود: معلمــان زمانــی که به اســتخدام آموزش‌وپرورش در می‌آیند تا رســمی شــدن وضعیتشان باید مرحله به مرحله مراتب را طی کنند.

وی افزود: محمدرضا قادری، نیروی پیمانی آموزش‌وپرورش اســت که برای امر درمان ســرکار نمی‌آیــد و وضعیتش را در مرحله پیمانی بودن مشــخص نکرده که به انتخاب خود زیرنظر آموزش‌وپرورش یا تأمین اجتماعی باشد.

به گزارش ایسنا؛ حمدیه ادامه داد: در آموزش‌وپرورش زمان ارتقای وضعیت نیروها از آنها ســؤال می‌شود که آیا می‌خواهند زیر نظر آموزش‌وپرورش باشند و یا زیر نظر تأمین اجتماعی، که قادری به دلیل بیماری این مرحله را طی نکرده و آموزش‌وپرورش مسئول قطع شدن حقوق وی نیست.

وی خاطرنشــان کــرد: در حــال حاضــر مدیــرکل آموزش‌وپــرورش پیگیر احیای حقوق این معلم بوده و از وی نیــز دلجویی به عمل آورده و بــرای پیگیری امور او به منزل قادری رفته است.

حمدیــه تأکید کرد: تمامی نیروهــای آموزش‌وپرورش با او همدردی می‌کنند و خوشبختانه این معلم در حال حاضر با روحیه بسیار خوبی پیگیر امر درمانش است.

رکورد ماراتن ایران شکست

جعفر مرادی با شکستن رکورد دوی ماراتن ایران، حد نصاب لازم برای شرکت در مسابقات قهرمانی جهان را به دست آورد.

بــه گزارش ایرنا، مرادی در مســابقه آزاد دوی ماراتن دوبی، مســافت ٤۲ کیلومتر و ۱۹۵ متر را در زمان ۲ ساعت و ۱۷ دقیقه و ٤۱ ثانیه طی کرد و رکورد ایران را شکست.

رکورد ایران پیش از این در اختیار حسین بهدوج قرار داشت که ۱۲ سال پیش مسافت دوی مارات را در زمان ۲ ساعت و ۲۸ دقیقه و ۲۳ ثانیه طی کرده بود.

مرادی که در رده بیســت و هشتم مســابقات آزاد دوبی قرار گرفت، با به دســت آوردن این رکورد، حد نصاب شــرکت در مسابقات قهرمانی جهان را نیز کسب کرد.

مسابقات دو و میدانی قهرمانی جهان از ۳۱ مرداد ۹٤ در چین آغاز می شود.

اداره ثبت اسناد و املاک حوزه ثبت ملک اسدآباد

هیــأت موضوع قانون تعیین تکلیــف وضعیت ثبتی اراضی و ساختمان‌های فاقد سند رسمی
آگهی موضوع ماده ۳ قانون و ماده ۱۳ آیین‌نامه قانون تعیین تکلیف وضعیت ثبتی و اراضی و ســاختمان‌های فاقد سند رسمی
برابر رأی شــماره ۹۳/۲۴۳۵ مــورخ ۱۳۹۳/۰۸/۰۹ هیأت اول موضوع قانون تعییــن تکلیف وضعیت ثبتی و اراضی و ساختمان‌های فاقد سند رسمی مستقر در واحد ثبتی حوزه ثبت ملک اســدآباد تصرفات مالکانــه بلامعارض متقاضی آقای علیرضا ایوبی فرزند خداکرم به شــماره شناســنامه ۸۴۱۲ صادره از اســدآباد در شــش دانگ یک باب خانه به مساحت ۱۰۸/۳۸ مترمربع در قســمتی از پلاک ۶۶ اصلی واقع در انتهای کوی مالک اشــتر خریداری با واســطه از مالک رســمی آقای غلامحسین صوفی محرز گردیده است. لذا به منظور اطلاع عموم مراتــب در دو نوبت به فاصله ۱۵ روز آگهی می‌شــود، در صورتی که اشخاص نسبت به صدور ســند مالکیت متقاضی اعتراضی داشته باشند می‌توانند از تاریخ انتشار اولین آگهی به مدت دو ماه اعتراض خود را به این اداره تسلیم و پس از اخذ رسید، ظرف مدت یک ماه از تاریخ تسلیم اعتراض، دادخواست خود را به مراجع قضایی تقدیم نمایند. بدیهی است در صورت انقضای مدت مذکور و عدم وصول اعتراض طبق مقررات سند مالکیت صادر خواهد شد.(م‌الف ۴۹۶۵)
تاریخ انتشار نوبت اول: ۱۳۹۳/۱۰/۲۰
تاریخ انتشار نوبت دوم: ۱۳۹۳/۱۱/۰۵
محمدعلی جلیلوند– رئیس ثبت اسناد و املاک اسدآباد

تجدید چاپ

اداره ثبت اسناد و املاک نهاوند
هیــأت موضوع قانون تعیین تکلیــف وضعیت ثبتی اراضی و ساختمان‌های فاقد سند رسمی
آگهی موضوع مــاده ۳ قانون و ماده ۱۳ آیین‌نامه قانون تعیین تکلیف وضعیت ثبتی و اراضی و ساختمان‌های فاقد سند رسمی برابــر رأی شــماره ۱۳۹۳۶۰۳۲۶۰۰۵۰۰۳۳۰۸ مورخــه ۱۳۹۳/۰۸/۲۸ هیأت اول/ دوم موضوع قانون تعیین تکلیف وضعیت ثبتی اراضی و ســاختمان‌های فاقد ســند رسمی مســتقر در واحد ثبتی نهاوند تصرفــات مالکانه بلامعارض متقاضی خانــم مدینه قیاســی فرزند یحیی به شــماره شناســنامه ۸۹۰ به شــماره ملی ۳۹۶۱۳۲۴۲۴۷ صادره از نهاوند در ششدانگ یک باب ساختمان به مساحت ۸۸/۷۳ مترمربع پــلاک ۱۸۳ فرعی از ۳۴۰۱ اصلی بخش یک نهاوند واقع در نهاوند، شــهرک دســتغیب، کوچه شهید عزت‌الله رشیدی خریداری از مالک رســمی آقای حسین شهبازی محرز گردیده اســت. لذا به منظــور اطلاع عموم مراتب در دو نوبــت به فاصله ۱۵ روز آگهی می‌شــود، در صورتی که اشخاص نسبت به صدور ســند مالکیت متقاضی اعتراضی داشته باشــند می‌توانند از تاریخ انتشــار اولین آگهی به مدت دو ماه اعتراض خود را به این اداره تســلیم و پس از اخذ رســید، ظرف مدت یک ماه از تاریخ تسلیم اعتراض، دادخواســت خود را به مراجــع قضایی تقدیم نمایند. بدیهی اســت در صورت انقضــای مدت مذکور و عدم وصــول اعتراض طبق مقررات ســند مالکیت صادر خواهد شد.(م‌الف ۴۹۶۸)
تاریخ انتشار نوبت اول: ۱۳۹۳/۱۰/۲۰
تاریخ انتشار نوبت دوم: ۱۳۹۳/۱۱/۰۵
شهبازی– رئیس اداره ثبت اسناد و املاک نهاوند

اداره ثبت اسناد و املاک نهاوند

هیــأت موضوع قانون تعیین تکلیــف وضعیت ثبتی اراضی و ساختمان‌های فاقد سند رسمی
آگهی موضوع مــاده ۳ قانون و ماده ۱۳ آیین‌نامه قانون تعیین تکلیف وضعیت ثبتی و اراضی و ساختمان‌های فاقد سند رسمی برابــر رأی شــماره ۱۳۹۳۶۰۳۲۶۰۰۵۰۰۳۱۶۲ مورخــه ۱۳۹۳/۰۸/۱۰ هیأت اول/ دوم موضوع قانون تعیین تکلیف وضعیت ثبتی اراضی و ســاختمان‌های فاقد ســند رسمی مســتقر در واحد ثبتی نهاوند تصرفات مالکانه بلامعارض متقاضــی آقای حمزه بازوند فرزند علی‌محمد به شــماره شناســنامه یک به شــماره ملی ۳۹۶۲۱۹۲۸۳۲ صادره از نهاوند در ششــدانگ یک باب ســاختمان به مساحت ۱۴۴/۲۰ مترمربــع پلاک - فرعی از یــک اصلی بخش ۲ نهاوند واقع در نهاوند انتهای گلــزرد خریداری از مالک رسمی - محرز گردیده است. لذا به منظور اطلاع عموم مراتب در دو نوبت به فاصله ۱۵ روز آگهی می‌شــود، در صورتی که اشخاص نسبت به صدور سند مالکیت متقاضی اعتراضی داشته باشــند می‌توانند از تاریخ انتشار اولین آگهی به مدت دو ماه اعتراض خود را به این اداره تسلیم و پس از اخذ رســید، ظرف مدت یک ماه از تاریخ تسلیم اعتراض، دادخواســت خود را به مراجــع قضایی تقدیم نمایند. بدیهی اســت در صورت انقضــای مدت مذکور و عدم وصــول اعتراض طبق مقررات ســند مالکیت صادر خواهد شد.(م‌الف ۴۹۸۳)
تاریخ انتشار نوبت اول: ۱۳۹۳/۱۰/۲۰
تاریخ انتشار نوبت دوم: ۱۳۹۳/۱۱/۰۵
شهبازی– رئیس اداره ثبت اسناد و املاک نهاوند

اداره ثبت اسناد و املاک حوزه ثبت ملک بهار

هیــأت موضوع قانون تعیین تکلیــف وضعیت ثبتی اراضی و ساختمان‌های فاقد سند رسمی
آگهی موضوع مــاده ۳ قانون و ماده ۱۳ آیین‌نامه قانون تعیین تکلیف وضعیت ثبتی اراضی و ساختمان‌های فاقد سند رسمی برابــر رأی شــماره ۱۳۹۳۶۰۳۲۶۰۰۷۰۰۳۳۶۸ مورخــه ۱۳۹۳/۰۹/۱۳ هیــأت اول موضــوع قانــون تعیین تکلیف وضعیت ثبتی اراضی و ســاختمان‌های فاقد ســند رسمی مستقر در واحد ثبتی حوزه ثبت ملک بهار تصرفات مالکانه بلامعارض متقاضی آقای عباس غفــاری فرزند رجبعلی به شماره شناســنامه ۱۴۱ صادره از بهار در اعیانی شش دانگ یک باب خانه به مساحت ۴۹۶/۱۸ مترمربع قسمتی از پلاک ۹۲۹ فرعی از ۱۳۹ اصلی واقــع در بهار بخش چهار همدان خریداری مع‌الواسطه از مالک رســمی آقای عبداله فرزند شاه‌محمد محرز گردیده اســت. لذا به منظور اطلاع عموم مراتب در دو نوبــت به فاصله ۱۵ روز آگهی می‌شــود، در صورتی که اشخاص نســبت به صدور سند مالکیت متقاضی اعتراضی داشــته باشــند می‌توانند از تاریخ انتشار اولین آگهی به مدت دو ماه اعتراض خود را به این اداره تســلیم و پس از اخذ رســید، ظرف مدت یک ماه از تاریخ تســلیم اعتراض، دادخواست خود را به مراجع قضایی تقدیم نمایند. بدیهی اســت در صورت انقضای مدت مذکور و عدم وصول اعتراض طبق مقررات سند مالکیت صادر خواهد شد. (م‌الف ۴۹۸۷)
تاریخ انتشار نوبت اول: ۱۳۹۳/۱۰/۲۰
تاریخ انتشار نوبت دوم: ۱۳۹۳/۱۱/۰۵
علی زیوری‌حبیبی
رئیس ثبت اسناد و املاک شهرستان بهار

اداره ثبت اسناد و املاک حوزه ثبت ملک اسدآباد

هیــأت موضوع قانون تعیین تکلیــف وضعیت ثبتی اراضی و ساختمان‌های فاقد سند رسمی
آگهی موضوع مــاده ۳ قانون و ماده ۱۳ آیین‌نامه قانون تعیین تکلیف وضعیت ثبتی و اراضی و ساختمان‌های فاقد سند رسمی برابر رأی شــماره ۹۳/۲۶۱۴ مــورخ ۱۳۹۳/۰۹/۱۲ هیأت اول موضــوع قانون تعیین تکلیف وضعیت ثبتی اراضی و ســاختمان‌های فاقد ســند رسمی مستقر در واحد ثبتی حوزه ثبت ملک اسدآباد تصرفات مالکانه بلامعارض متقاضی خانم نسرین ضحاکی افخم فرزند صحبت‌اله به شماره شناسنامه ۲۴۳۴ صادره از اســدآباد در شــش‌دانگ یک باب خانه به مســاحت ۵۸/۶۲ مترمربع در قسمتی از پلاک ۱۵۹۱ اصلی واقع در کوی مرصاد کوی شــهید حســین‌زاده خریداری با واســطه از مالک رســمی آقای حاجی‌خان بکایی محرز گردیده اســت. لذا به منظور اطلاع عموم مراتب در دو نوبت به فاصله ۱۵ روز آگهی می‌شــود، در صورتی که اشــخاص نســبت به صدور ســند مالکیت متقاضی اعتراضی داشته باشــند می‌توانند از تاریخ انتشار اولین آگهی به مدت دو ماه اعتراض خود را به این اداره تســلیم و پس از اخذ رســید، ظرف مدت یک ماه از تاریخ تســلیم اعتراض، دادخواست خود را بــه مراجع قضایی تقدیم نمایند. بدیهی اســت در صورت انقضای مدت مذکور و عدم وصــول اعتراض طبق مقررات سند مالکیت صادر خواهد شد. (م‌الف ۴۹۶۵)
تاریخ انتشار نوبت اول: ۱۳۹۳/۱۰/۲۰
تاریخ انتشار نوبت دوم: ۱۳۹۳/۱۱/۰۵
محمدعلی جلیلوند– رئیس ثبت اسناد و املاک اسدآباد

اداره ثبت شرکت‌ها و موسسات غیرتجاری همدان

آگهی ثبتی
تأسیس شرکت ســهامی خاص مختصات‌یاب پارسه در تاریخ ۱۳۹۳/۰۹/۰۳ به شماره ثبت ۱۱۷۱۸ به شماره ملی ۱۴۰۰۴۵۶۶۷۸۷ ثبت و امضا ذیل دفاتر تکمیل گردیده که خلاصه آن به شرح زیر جهت اطلاع عموم آگهی می‌گردد.
۱-موضوع شرکت: انجام پروژه‌های نقشه برداری، جی‌ای‌اس، فتوگرامتری، ژئودزی، سنجش از دور، هیدروگرافی، کاداستر در کلیه موارد پس از اخذ مجوزهای لازم
مدت شرکت: از تاریخ ثبت به مدت نامحدود
مرکز اصلی شرکت:
همدان، کوی الوند، خیابان آزادگان، کوچه توحید، پلاک ۶۱ کد پستی ۶۵۱۸۹۶۷۵۶۳
سرمایه شرکت: مبلغ ۱،۰۰۰،۰۰۰ ریال منقسم به ۱۰۰ سهم ۱۰،۰۰۰ ریالی که تعداد ۱۰۰ سهم با نام و ۰ ســهم آن بی‌نام می‌باشد که مبلغ ۳۵۰،۰۰۰ ریال توسط موسسین طی گواهی بانکی شماره ۲۲۱/۱۷۰۹ مورخ ۱۳۹۳/۰۹/۰۳ نزد بانک رفاه کارگران شعبه مرکزی پرداخت گردیده است و الباقی سرمایه در تعهد صاحبان سهام می‌باشد.
اولین مدیران شرکت:
۱-مجتبی عرفانی آداب عضو اصلی هیأت مدیره به سمت مدیرعامل و رئیس هیأت مدیره ۲-مهدی عنایتی مدبر عضو اصلی هیأت مدیره ۳-حامد نیکی‌خواه عضو اصلی هیأت مدیره به سمت نایب رئیس هیأت مدیره برای مدت دو سال انتخاب گردیدند.
دارندگان حق امضاء: کلیه اوراق و اسناد بهادار و اداری و تعهدآور شرکت با امضای مجتبی عرفانی‌آداب همراه با مهر شرکت معتبر است.
اختیارات مدیرعامل: طبق اساسنامه
بازرس اصلی و علی‌البدل :
- آقای سیدمحسن هاشمی به شماره ملی ۳۸۷۳۴۵۵۳۸۲ به عنوان بازرس اصلی
- آقای منصور شــرفخانی به شماره ملی ۴۰۵۱۳۶۸۵۶۴ به عنوان بازرس علی‌البدل. م الف ۵۶۲۵
اداره ثبت شرکت‌ها و موسسات غیرتجاری همدان
سازمان ثبت اسناد و املاک کشور

روزنامه اجتماعی، سیاسی، فرهنگی، اقتصادی

The Message Of Madestan's History & Civilization & Culture

روزنامه همدان پیام

www.HamedanPayam.com

پیام تاریخ تمدن و فرهنگ مادستان

● یکشنبه ● ۵ بهمن‌ماه ۱۳۹۳ ● ۴ ربیع‌الثانی ۱۴۳۶ ● ۲۵ ژانویه ۲۰۱۵ ● سال دهم ● شماره ۲۲۷۲

روزنامه صبح استان

صاحب امتیاز و مدیر مسئول: نصرت ا... طاقتی احسن
سردبیر: یدا... طاقتی احسن
نشانی: همدان، ابتدای خیابان مهدیه، روبروی دبیرستان شریعتی ساختمان پیام
صندوق پستی: ۶۶۶ - ۶۵۱۵۵
تلفن: ۳۸۲۶۴۴۳۳-۰۸۱(ویژه) نمابر: ۳۸۲۷۹۰۱۳-۰۸۱
سردبیر: ۰۹۱۸۳۱۵۱۴۳۷ آگهی: ۳۸۲۶۴۴۳۳-۰۸۱
لیتوگرافی و چاپ: پیام رسانه (۳۸۲۷۴۰۸۲ - ۰۸۱)

پایگاه اینترنتی.....www.Hamedanpayam.com
ارتباط با روزنامه.....۱۰۰۰۶۰۶۶
ارتباط با روزنامه.....info@Hamedanpayam.com
Hamedanpeyam@yahoo.com
ارتباط با مدیرمسئول.....modir@Hamedanpayam.com
ارتباط با سردبیر.....sardabir@Hamedanpayam.com
سرویس آگهی.....agahi@hamedanpayam.com
سرویس اشتراک.....eshterak@hamedanpayam.com
چاپخانه پیام‌رسانه.....litohoma@yahoo.com

▪ اوقات شرعی

اذان ظهر	۱۲:۲۸
غروب خورشید	۱۷:۳۷
اذان مغرب	۱۷:۵۷
نیمه شب شرعی	۲۳:۴۵
اذان صبح فردا	۰۵:۵۳
طلوع خورشید فردا	۰۷:۱۹

» منبع: موسسه ژئوفیزیک تهران

▪ آب و هوا

پیش‌بینی وضع هوا:

صاف تا کمی ابری گاهی وزش باد

	شهرستان	همدان	ملایر	تویسرکان	نهاوند	کبودرآهنگ	رزن	فامنین	فهلیان	اسدآباد	بهار
▲	۹	۱۰	۹	۱۱	۹	۸	۱۰	۱۰	۹	-	
▼	-۷	-۴	-۱	-۵	-۸	-۹	-۸	-۸	-۷	-	
▬	۵۵	۵۰	۵۰	۵۵	۶۰	۵۵	۴۵	۵۵	۵۰	-	

▪ حدیث

هر کس نماز را با آگاهی از حقیقتش به‌جا آورد، آمرزیده می‌شود.

» امام علی (ع)

▪ دو بیتی باباطاهر

به قبرستان گذر کردم صباحی — شنیدم ناله و افغان و آهی
شنیدم کله‌ای با خاک می‌گفت — که این دنیا نمی‌ارزد بکاهی

گوناگون

اسپری‌ها جایگزین قرص‌های خواب‌آور

افرادی که با اختلالات خواب مواجه هستند از قرص‌های خواب‌آور استفاده می‌کنند اما گاهی اوقات قرص‌ها تأثیر چندانی نداشته یا شخص روز آینده را نیز در خواب آلودگی به سر می‌برد.

به گزارش مهر، اگر در یک چشم به هم زدن به خواب می‌روید باید گفت که انسان خوشبختی هستید؛ زیرا بسیاری از افراد در حسرت یک خواب سریع و بدون مصرف دارو هستند اما به چنین مهمی دست پیدا نمی‌کنند، مگر با مصرف قرص و داروهای خواب‌آور.

چرا برنج‌های خارجی قد می‌کشند؟

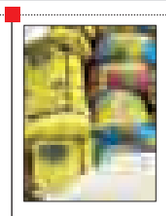

دبیر کانون دانش و صنعت برنج گفت: قد کشیدن و یکدست بودن برنج خارجی که مزیت خاصی در برابر برنج ایرانی ندارد فقط به رقم محصول و فناوری‌های پیشرفته در بسته‌بندی این نوع برنج‌ها بازمی‌گردد.

غلامرضا خانکشی پور، عضو هیأت علمی مؤسسه تحقیقات برنج در گفت‌وگو با ایسنا اظهار کرد: دلیل اینکه برنج‌های خارجی قد می‌کشند به روش‌های عمل‌آوری و بسته‌بندی و نوع رقم محصول برمی‌گردد و این در حالی است که برنج‌های خارجی از نظر طعم و کیفیت به هیچ وجه قابل مقایسه با برنج‌های ایرانی نیستند.

بیماران اعصاب و روان نیازمند توجه

عضو هیأت مدیره انجمن حمایت از بیماران اعصاب و روان زنجان گفت: مسئولان و اصحاب رسانه نسبت به بیماران اعصاب و روان کم‌توجه هستند و آنها را به وادی فراموشی سپرده‌اند. به گزارش ایسنا، محمدحسین شفایی اظهار کرد: این انجمن در حال حاضر برای حمایت از بیمارانی که قادر به تأمین هزینه‌های درمان و گاهی بستری خود نیستند، فعالیت می‌کند. وی افزود: متأسفانه بیماری اعصاب و روان چندان شناخته شده نیست و کسانی که از این بیماری رنج می‌برند و خانواده‌های آنها بیماری را انکار می‌کنند، همین امر سبب شده خیرین کمتری برای کمک به این انجمن جذب شوند.

از استرس دور باشید تا چشم‌هایتان سالم بمانند

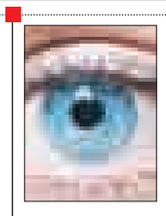

یک متخصص چشم گفت: توجه به زندگی سالم و دوری از استرس‌ها علاوه بر رعایت بهداشت، موجب بهتر شدن کارآیی چشم می‌شود.

آرمان فکری در گفت‌وگو با ایسنا، اظهار کرد: اتفاقات و شوک‌های ناگهانی در زندگی نمی‌تواند عاملی بر ضعف یا نابینایی چشم باشد و این موضوع مبنای علمی ندارد، البته ممکن است تأثیرات زودگذری بر روی چشم داشته باشد ولی مادام‌العمر نیستند و موجب نابینایی نمی‌شود.

وی با اشاره به اهمیت توجه به بیماری‌های مغز و اعصاب، افزود: بیماری‌های مغز و اعصاب روی چشم اثرگذار است.

درآمد سالانه مدیرعامل اپل

درآمد تیم کوک، مدیرعامل شرکت اپل در سال ۲۰۱٤ به رقم ۹ میلیون و ۲۲۰ هزار دلار رسیده است. براساس گزارش بلومبرگ، یک میلیون و ۷۵۰ هزار دلار از این رقم شامل حقوق وی بوده و ٦ میلیون ۷۰۰ هزار دلار مابقی مربوط به پاداش اعطا شده به مدیر عامل اپل بیان شده است.

در مقایسه با سال ۲۰۱۳ حقوق و پاداش تیم کوک تقریباً ۲ برابر شده است. شرکت اپل در پاییز سال ۲۰۱٤ با مدیریت تیم کوک از مدل‌های تلفن‌های همراه ایفون ٦ و ٦ پلاس خود پرده برداشت.

این محصولات با استقبال بازار مواجه شد و ارزش سهام شرکت اپل در بازار بورس را افزایش داد.

خبر

زائران عمره‌گزار آموزش طواف دیدند

دومین همایش آموزش متمرکز زائران عمره‌گزار استان همدان برگزار شد.

بیش از هزار و ۳۰۰ نفر در همایش متمرکز زائران عمره مفرده همدان شرکت کردند. دومین همایش متمرکز زائران عمره مفرده همدان صبح روز جمعه ۳ بهمن‌ماه در محل ورزشگاه فردوسی شهر همدان با حضور مدیر و کارکنان سازمان حج و زیارت همدان، روحانیون، مدیران و معاونان کاروان‌ها و زائران برگزار شد. محسن ساغرچی، مدیر سازمان حج و زیارت همدان بیانیه‌ای در محکومیت اهانت گستاخانه نشریه فرانسوی «شارلی ابدو» به ساحت مقدس پیامبر اعظم(ص) قرائت کرد و به تشریح عملیات اجرایی این سفر شامل حمل‌ونقل، اسکان، تغذیه و تدارکات پرداخت و از زائران درخواست کرد با توجه به اینکه آنها سفیران نظام مقدس جمهوری و اسلامی هستند با رفتار و برخورد مناسب در کشور عربستان در حفظ‌شان و منزلت نظام و جایگاه والای شیعه کوشا باشند.

وی در ادامه به ارائه توضیحاتی در خصوص جزئیات هزینه‌هایی که توسط سازمان حج و زیارت برای زائران انجام می‌شود پرداخت و بیان کرد: پرواز این گروه از زائران نیز به طور مستقیم از فرودگاه همدان به جده انجام خواهد شد. به گزارش سایت اطلاع‌رسانی سازمان حج و زیارت همدان مومیوند از پلیس مبارزه با مواد مخدر همدان در این همایش توضیحاتی درباره عواقب و مشکلاتی که دامنگیرکسانی که در این سفر مواد مخدر حمل و یا مصرف می‌کنند ارائه کرد و افزود: اشخاصی که مبتلا به سوءمصرف مواد مخدر هستند در صورتی که توانایی ترک این مواد را ندارند از این سفر اجتناب کرده و نه خود و نه همسفران را با دردسر و مشکل مواجه نکنند.

امیر مقتدر، مدیر حراست سازمان حج و زیارت همدان هم به بیان مباحثی در خصوص امنیت در این سفر پرداخت و زائران را به موارد و نکاتی که هر زائر باید در طول سفر رعایت کند که خطری آنها را تهدید نکند آشنا کرد.

وی، ضمن تأکید به رعایت حجاب اسلامی و استفاده از چادر مشکی به خواهران، رعایت قوانین و مقررات کشور عربستان و نظم و انظباط در کاروان، سفارش‌های لازم و مهم امنیتی را به زائران متذکر شد. در ادامه این همایش حجت الاسلام والمسلمین نواب، مدیر دبیرخانه عالی حوزه علمیه قم با بهره‌گیری از احادیث و روایات، اهمیت این سفر روحانی و معنوی و آثار و برکاتی که سفرعمره در زندگی هر زائر دارد را تبیین کرد و ادامه داد: با توجه به فضیلت بالای اعمال و عبادات در این سفر، زائران فرصت را غنیمت شمرده، فیض و بهره کافی را از تمامی اوقات خود ببرند. وی، ضمن تشریح مسائل اخلاقی، اعتقادی و نکات فرهنگی این سفر معنوی، زائران را به صورت میدانی و عملی با احکام و مناسک عمره مفرده آشنا کرد. حجت الاسلام والمسلمین نواب در پایان این همایش به سؤالات زائران در خصوص احکام و اعمال سفر عمره پاسخ داد.

گفتنی است، زائران، مدیر، کارکنان سازمان حج و زیارت و کارگزاران عمره و عتبات عالیات با امضای طوماری عمل ضد دینی و اخلاقی نشریه فرانسوی به ساحت پیامبر اکرم(ص) را محکوم کردند.

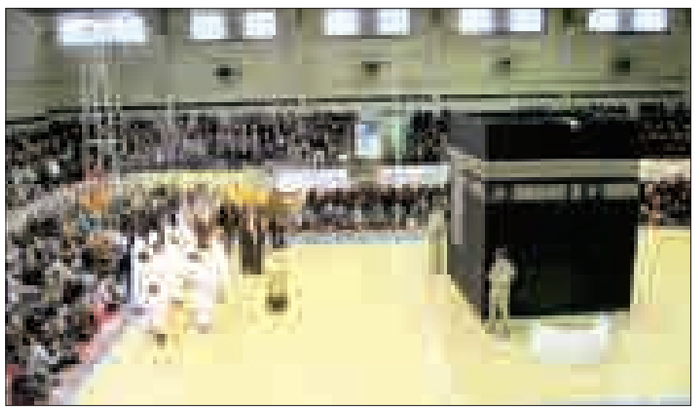

آغاز نام‌نویسی در کاروان‌های حج استان همدان

سازمان حج و زیارت استان همدان اعلام کرد: نام‌نویسی در کاروان‌های حج سال ۹٤، از ٤ بهمن‌ماه در استان آغاز شد. به گزارش پایگاه اطلاع‌رسانی سازمان حج و زیارت، براساس اعلام روابط عمومی این سازمان، نام‌نویسی از متقاضیان دارای سند اولویت‌دار حج در کاروان‌های حج تمتع ۹٤ از ٤ بهمن‌ماه آغاز شد. دارندگان اسناد ودیعه‌گذاری حج تا ۱۵ اسفندماه ۸٤ برای اعزام به حج ۹٤ فراخوان شده‌اند.

فناوری

نانوستاره ها وارد بدن می‌شوند

محققان مرکز تصویربرداری مولکولی کترینگ اسلون نیویورک آمریکا موفق به توسعه نانوذراتی شده اند که باعث درخشیدن سلول‌های سرطان می‌شوند.

به گزارش ایرنا، این نانوذرات که محققان آن را نانوستاره نامیده‌اند، پس از ورو به بدن، با سلول های تومور برهم کنش می‌کنند و باعث می‌شوند سلول های سرطانی نور منتشر کنند؛ سپس این سلول ها با دوربین های مخصوصی مشاهده می‌شوند.

قطر هریک از این نانوذرات در حدود ۱٤۰ نانومتر است و با لایه ای از مواد رنگی و روکشی از جنس سیلیس و پلیمر احاطه شده است.

شکل ظاهری این نانو ستاره ها دقیقا شبیه به ستاره است؛ زیرا این شکل خاص نور را در یک الگوی منحصربفرد منتشر می‌کند.

زمانی که باریکه لیزر به نانوستاره اصابت می‌کند، تمام فوتون های نور با همان انرژی پراکنده می‌شوند.

این ذرات با سلول های سالم وارد برهم کنش نمی‌شوند و این امر باعث می‌شود که فقط سلول های سرطانی روشن شوند.

نورانی شدن سلول های سرطانی باعث می‌شود که نحوه گسترش بیماری و تاثیر دارو درمانی کاملا مشخص باشد.

کیوسک

▪ **همشهری**: این ضمیمه همیشگی روزنامه همشهری از نیاز همدان به توسعه زیرساخت‌های ارتباطی گفته و اینکه سامانه نسل سوم تلفن همراه جایگزین سامانه‌های قبلی شده است.

همچنین در مطلبی دیگر از شکسته شدن قفل رکود واحدهای تولیدی خبر داده است که واحدهای تولیدی بدهکار به سیستم بانکی در استان طبق قانون در حال تعیین تکلیف هستند.

در بخشی دیگر هم تحت عنوان «کارآفرینی» از جای خالی آموزش در اداره‌ها و سازمان‌های همدان را آورده است که یک فرصت‌آفرین، اول باید دید مثبت خود را تقویت کند و سپس پشتکار خود را چندین برابر کند.

▪ **نشر اندیشه**: این نشریه هم از محمدرضا رحیمی، معاون اول رئیس‌جمهور احمدی‌نژاد با عنوان «افسانه و واقعیت مرد دوم دولت دهم» گفته است و اینکه با دست آلوده نمی‌شود شیشه را پاک کرد!

▪ **سپهرغرب**: این نشریه علاوه بر پرداختن به همایش میرسید علی، از برگزاری مانور احترام به قوانین راهنمایی‌ورانندگی در همدان به همراه عکس یک خبر داده است.

همچنین در مطلبی دیگر هم با عنوان «کار، نجاتمان داد» گفت‌وگویی با مسئول کارگاه تولید لباس بچه داشته که دست به خوداشتغالی گروهی زده است و اینکه این کارگاه قبلاً نوپا بوده است ولی حالا یکی از بزرگترین و معتبرترین تولیدی‌های لباس است.

▪ **حدیث مهر**: این ۲ هفته‌نامه هم از برگزاری نخستین نمایشگاه مد و لباس همدان به عنوان اقدامی قابل تحسین خبر داده است.

همچنین گسترش اجتناب‌پذیر شبکه‌های اجتماعی را تحت عنوان «وقتی وایبر می‌شود همه چیز» تحلیل و بررسی کرده است.

این نشریه از آشنایی با حوزه‌هایی که ایجاد خوداشتغالی خانوادگی در آنها، معمول‌تر و مرسوم‌تر است، با عنوان «یک خانواده، یک کارخانه، یک درآمد» گزارش داده است.

کدبانو

خوراک بلدرچین با سس پرتقال

طعم لذیذ خوراک بلدرچین با سس پرتقال را امتحان کنید.

مواد لازم:

▪ بلدرچین : ۲ عدد
▪ پیاز : یک عدد
▪ سیر : یک حبه
▪ کره : ۵۰ گرم
▪ رزماری و زعفران : به میزان لازم
▪ آب لیمو ترش : یک قاشق سوپخوری
▪ آب پرتقال : یک و ۲/۱ پیمانه
▪ نشاسته ذرت : یک و ۲/۱ قاشق سوپخوری
▪ کره : ۲۰ گرم
▪ هویج، جعفری، فلفل دلمه‌ای: به میزان لازم
▪ خوراک بلدرچین با سس پرتقال

طرز تهیه:

۱. بلدرچین‌ها را با نمک، فلفل سیاه، سیر له شده و پیاز، فلفل دلمه‌ای، کمی آب لیموترش، رزماری خرد شده و زعفران دم کرده مخلوط کنید و زمان دهید تا مزه‌دار شود. این مخلوط را به مدت ۲ تا ۳ ساعت در یخچال نگهداری کنید.

۲. پس از این مدت کف سینی فر را با پیاز، هویج و کمی فلفل دلمه‌ای بپوشانید. کمی کره ذوب شده را روی بلدرچین‌ها بریزید و آنها را روی سینی فر قرار دهید.

۳. سینی را به مدت ۳۵ دقیقه در طبقه وسط فر قرار دهید تا بپزد و در این مدت بلدرچین‌ها را دوبار زیر و رو کنید.

٤. پس از پخت آن را با سس پرتقال سرو کنید.

طرز تهیه سس پرتقال:

۱. کره را با حرارت ملایم در تابه ذوب کنید سپس نشاسته ذرت را به آن اضافه کنید و بلافاصله آب پرتقال سرد را به مواد اضافه کنید.

۲. مرتب مواد را هم بزنید.

۳. آب لیمو ترش و کمی نمک را اضافه کرده و زمان بدهید تا روی حرارت غلیظ شود.

سلامت

توصیه‌های پزشکی به زائران عمره

نماینده مرکز پزشکی حج و زیارت در عربستان، گفت: در روزهای اخیر به دلیل کاهش دما در شهرهای مدینه و مکه امکان بروز سرماخوردگی زائران عمره بیشتر شده است.

به گزارش مهر، فاضل شیرخانی با اشاره به اینکه بیشترین مراجعه‌های زائران عمره‌گزار ایرانی به درمانگاه‌ها و مراکز پزشکی ایرانی ۲ مورد بوده است، اظهار کرد: مورد نخست بیماری‌های سرماخوردگی، تنفسی و دومی اسپاسم و گرفتگی‌های عضلانی است که به دلیل راه رفتن زیاد زائران در حین انجام اعمال عمره و حضور در حرمین ایجاد می‌شود.

وی گفت: در مکه مکرمه متوسط مراجعه روزانه زائران به مراکز پزشکی حدود هزار و ۷۰۰ نفر است. همچنین از آغاز عملیات عمره تا امروز بیش از ۳۷ هزار زائر به مراکز پزشکی ما در عربستان مراجعه کرده و وزیت شده‌اند.

شیرخانی همچنین با بیان چند توصیه به زائران خانه خدا، افزود: زائران قبل از اعزام به مکه و مدینه حتماً از ۱۰ روز قبل برنامه پیاده‌روی روزانه بین ۲۰ دقیقه تا نیم ساعت انجام دهند، چون اینجا مسیر بین ایستگاه‌های اتوبوس تا حرم و انجام ۲ طواف و سعی بین صفا و مروه مسافت زیادی است.

وی خاطرنشان کرد: هر زائر در روز انجام اعمال عمره مفرده حدود ۵ کیلومتر باید راه برود، لذا کسی که از قبل عادت به پیاده‌روی نکرده باشد دچار مشکل می‌شود.

نماینده مرکز پزشکی حج و زیارت در عربستان، گفت: توصیه مؤکد ما این است که با توجه به کاهش دما در روزهای اخیر در عربستان به‌ویژه در شهر مدینه و در ساعاتی در شهر مکه زائران حتماً با لباس گرم تشریف بیاوردند و هنگام تشرف به حرم به ویژه در ساعات بعدازظهر و شب لباس گرم به همراه داشته باشند.

شیرخانی همچنین با بیان توصیه دیگری به زائران بیت‌ا... الحرام، اظهار کرد: زائرانی که نیاز به مراقبت‌های ویژه دارند قبل از تشرف با پزشک معالج خود هماهنگی و مشورت کنند و داروهای مورد نیاز خود را به اندازه ۲ هفته به همراه داشته باشند. اینجا به جز داروهای کدئین‌دار، دیازپام و مورفین‌دار آوردن سایر داروها مشکلی ندارد.

وی به زائرانی که بیماری دیابتی و فشار خون دارند، توصیه کرد که حتماً غذاهای رژیمی در هتل و رستوران در خواست بدهند و از خوردن نوشابه، نمک و غذاهایی که موجب افزایش قند خون و فشار خون می‌شود، پرهیز کنند.

شیرخانی در ادامه تأکید کرد: زائران به هیچ وجه خارج از سیستم تغذیه مرکزی که در هتل‌ها توزیع می‌شود از غذاهای بیرون استفاده نکنند که گاهی افرادی که از غذاهای بیرون استفاده کرده‌اند علائم استفراغ و اسهال در آنها ایجاد شده است، بنابراین باید در این زمینه هم مراقبت‌های جدی داشته باشند.

نکته

تنبل اما پُرخاصیت!

کدوحلوایی یا همان کدو تنبل یک خوردنی کم‌کالری و در عین حال سرشار از انواع ویتامین‌ها و بتاکاروتن است.

به گزارش ایسنا، کدو حلوایی طعم شیرین و بافت نرم و لطیفی دارد و بسیار کم‌کالری است به طوری که در هر ۱۰۰ گرم از آن تنها ۲۰ کالری وجود دارد. کدو تنبل غنی از ویتامین‌های A، C، E و همچین منبع خوبی از ترکیبات فلاوونوئید پلی‌فنولیک مثل بتاکاروتن و آلفا کاروتن و لوتئین است. کاروتن در بدن تبدیل به ویتامین A می‌شود. کدو تنبل همچنین سرشار از ویتامین‌های B کمپلکس، مثل فولیت‌ها، نیاسین، ویتامین‌های B6، تیامین و اسیدپانتوتنیک و نیز املاح ضروری شامل مس، کلسیم، پتاسیم و فسفر است. تخم کدو نیز منبع مرغوب تأمین فیبر و اسیدهای چرب اشباع‌نشده و مفید برای قلب هستند. این نوع کدو ضمن اینکه به دلیل برخورداری از فیبر و فولات به بیماران قلبی و همچنین زنان باردار توصیه می‌شود، خاصیت ضدسرطانی نیز دارد.

به گزارش ایسنا، این خوردنی خوشمزه و مقوی برای مقابله با پیرچشمی هم مفید است. لوتئین و زآگزانتین رنگدانه‌های کاروتنوئیدی هستند که نقش مهمی در حفظ سلامت چشم‌ها دارند. آنها نقش یک فیلتر را در مقابل اشعه‌های خورشیدی ایفا کرده و مانع از آسیب رسیدن به شبکیه چشم می‌شوند.
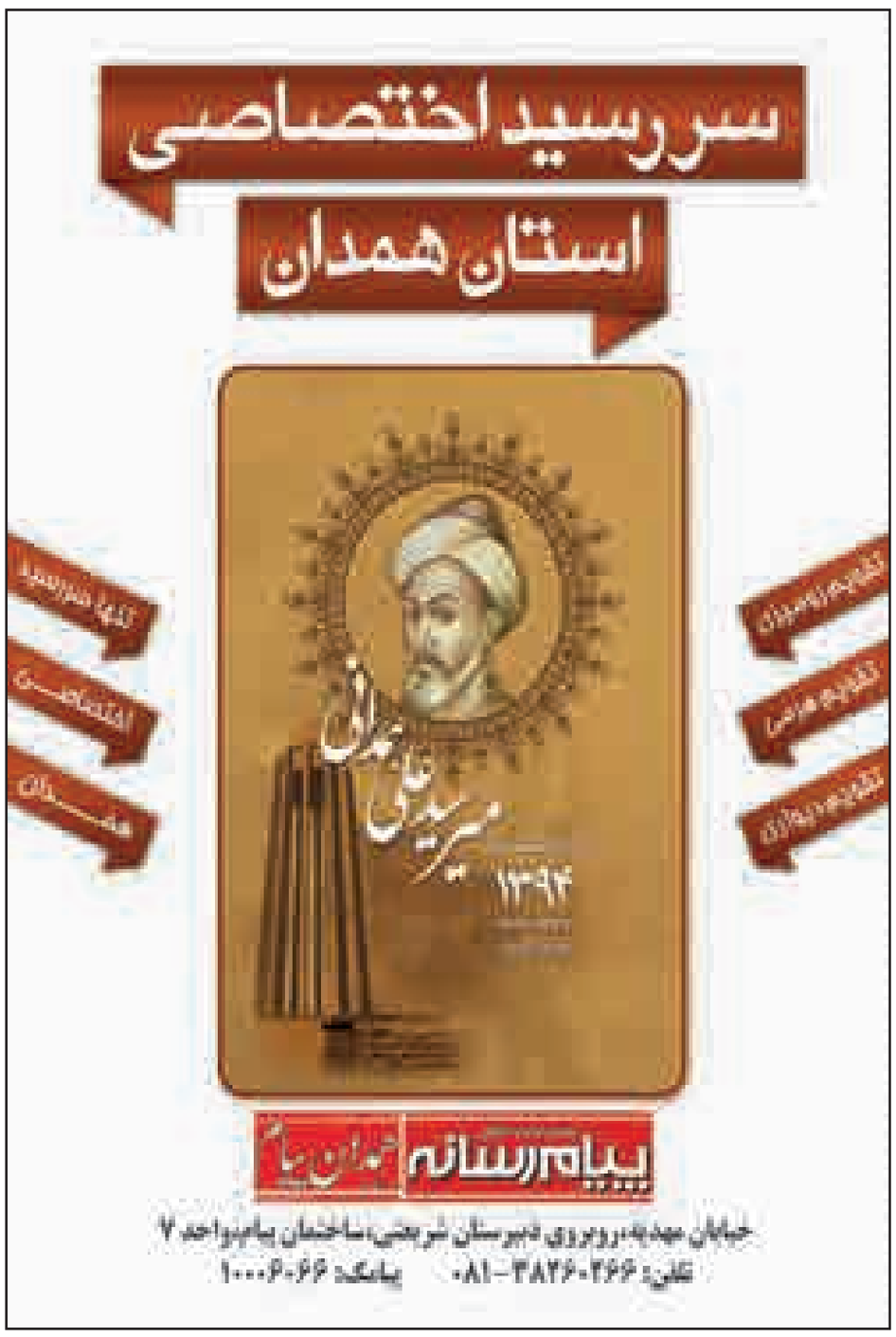
این نوع کدو همچنین در بهبود عملکرد سیستم ایمنی بدن بسیار مؤثر است. اگر به دنبال تقویت سیستم ایمنی بدن خود هستید توصیه می‌کنیم این خوردنی به ویژه تخم کدو را در فهرست غذایی خود بگنجانید. تخم کدو حلوایی با توجه به میزان بالای عنصر «روی» که در آن موجود است موجب تقویت عملکرد سیستم ایمنی بدن می‌شود. کدو همچنین به دلیل داشتن مقادیر قابل توجهی از پروتئین و منیزیم برای تنظیم کارکردهای عضلانی و عصبی مفید است و علاوه بر این مصرف آن برای تنظیم فشار و قندخون توصیه می‌شود.