پیام تاریخ، تمدن و فرهنگ مادستان
|ISNN: 2322-4665|

روزنامه همدان پیام

www.HamedanPayam.com

چهارشنبه ● ۲۶ آذرماه ۱۳۹۳ ● ۲۴ صفر ۱۴۳۶ ● ۱۷ دسامبر ۲۰۱۴
سال دهم ● شماره ۲۲۴۲ ● ۱۲ صفحه روزنامه + نیازمندی ● ۳۰۰ تومان

خبر ۲ <آ
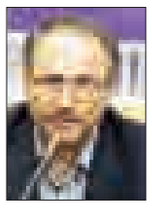
استادان دانشجویان پژوهنده تربیت کنند

حوادث ۸ <آ

خستگی راننده جان ٤ زائر را گرفت

مادستان ۵ <آ

وقفه‌ای در ارائه خدمات نداشته‌ایم

فرهنگ ۶ <آ

جشنواره موسیقی فجر در همدان برگزار می‌شود

خیز دولت برای گسترش شغل‌های سبز ۱۰ <آ

وقف نباید منحصر در دین و مذهب باشد ۹ <آ

برگزاری نمایشگاه معماری در دانشکده شهید مفتح ۵ <آ

سفر ۱ روزه رئیس دفتر رئیس جمهور به تویسرکان و همدان/ عکس: همدان‌پیام- عبدالعلی مرادی

نهاوندیان با تأکید بر اصلاح فرهنگ از طریق اقتصاد:

راه اصلاح اقتصاد از فرهنگ می‌گذرد

■ شورای اداری استان با حضور رئیس دفتر رئیس‌جمهوری و مسئولان استان در تویسرکان برگزار شد <آ ۲

یادداشت روز

طرح‌های مهم عمرانی در استان همچنان نیازمند پیگیری

از میان مسائل و مشکلات عمده‌ای که در مسیر توسعه استان دیده می‌شود و امروزه به طور جدی ذهن مسئولان را به خود مشغول کرده است، کندی روند اجرای طرح‌های عمرانی به ویژه طرح‌های مهم و بزرگی است که اتفاقاً تأثیر فراوانی در توسعه دارند. در این میان پروژه‌های بزرگی چون آبرسانی از سد تالوار به همدان و ایجاد راه‌آهن از جمله طرح‌هایی هستند که به‌رغم پیگیری‌های انجام شده از گذشته تاکنون، همچنان با بهره‌برداری...

<آ ۲

یادداشت

می‌شود فکرهایی هم برای آینده ترافیک شهر کرد

در شهر ما ابر و باد و مه و خورشید و فلک همه در کارند، همه در کارند تا من و ما و شما نانی به کف آریم و به غفلت نخوریم! توی این شهر کسی و جایی بیکار نیست. همه با برنامه و طبق برنامه در کار و تلاش هستند همه جا شلوغ و پررفت‌وآمد است. هیچ‌کس و هیچ‌جا فرصت سر خاراندن ندارد. این حرف جدی است و خدای ناکرده قصد لطیفه و مبالغه و مغلطه نیست. غیر از تعدادی جوان و...

<آ ۲

مدیرعامل بانک سپه در دیدار با نماینده ولی فقیه در استان و استاندار مطرح کرد:

نقش عمده بانک سپه در طرح‌های کلان

<آ ۳

رئیس صندوق نوآوری و شکوفایی کشور در همدان خبر داد

فعالیت ۱۰۱۷ شرکت دانش‌بنیان در کشور

<آ ۵

ملایر پیشتاز در توسعه ورزش همگانی

<آ ۱۱

تبریک و تهنیت

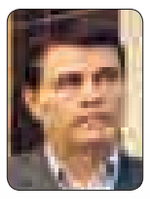

جناب آقایان مهندس
نصرت‌ا... حیدری
مدیرکل محترم حمل و نقل و پایانه‌های استان همدان
مهندس بابک قهرمانی
معاونت محترم حمل و نقل و پایانه‌های استان همدان
فرا رسیدن ۲۶آذرماه روز حمل و نقل و پایانه‌ها و آغاز هفته حمل و نقل
را خدمت شما بزرگواران و تمامی پرسنل دلسوز و زحمت‌کش آن اداره تبریک و تهنیت عرض نموده سلامتی و موفقیت یکایک شما عزیزان را از درگاه خداوند متعال خواهان و خواستاریم.
انجمن مسافربری‌های همدان

تبریک و تهنیت

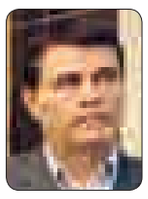

جناب آقایان مهندس
نصرت‌ا... حیدری
مدیرکل محترم حمل و نقل و پایانه‌های استان همدان
مهندس بابک قهرمانی
معاونت محترم حمل و نقل و پایانه‌های استان همدان
فرا رسیدن هفته حمل و نقل و پایانه‌ها
را تبریک و تهنیت عرض نموده موفقیت روزافزون همگان را از درگاه خداوند متعال خواهان و خواستاریم.
انجمن مسافربری‌های ملایر- نهاوند و تویسرکان- حاج اسدا... عبدلی

تبریک و تهنیت

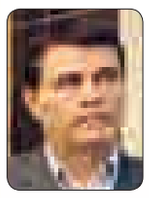

جناب آقایان مهندس
نصرت‌ا... حیدری
مدیرکل محترم حمل و نقل و پایانه‌های استان همدان
مهندس بابک قهرمانی
معاونت محترم حمل و نقل و پایانه‌های استان همدان
۲۶ آذر روز حمل و نقل
را خدمت جنابعالی و تمامی دست‌اندرکاران این عرصه تبریک و تهنیت عرض نموده و از درگاه خداوند متعال توفیق روزافزون شما را مسالت داریم.
شرکت حمل و نقل هکمتان‌بار

تبریک و تهنیت

جناب آقایان
مهندس نصرت‌ا... حیدری
مدیرکل محترم حمل و نقل و پایانه‌های استان همدان
مهندس بابک قهرمانی
معاونت محترم حمل و نقل و پایانه‌های استان همدان
۲۶آذرماه روز حمل و نقل
را خدمت شما، تمامی مسئولان، مدیران شرکت‌ها و جامعه رانندگان که در این عرصه نقش مهمی در اقتصاد و ارتباط کشور دارند تبریک و تهنیت عرض نموده امید است همواره در سایه حق‌تعالی موفق و بهروز باشید.
شرکت حمل و نقل عدل بهار غرب الوند (مدیریت قره‌خانی)

تبریک و تهنیت

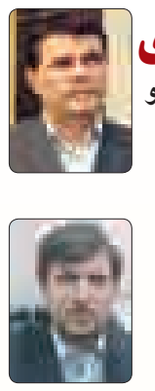

جناب آقایان مهندس
نصرت‌ا... حیدری
مدیرکل محترم حمل و نقل و پایانه‌های استان همدان
مهندس
بابک قهرمانی
معاونت محترم حمل و نقل و پایانه‌های استان همدان
۲۶ آذرماه روز ملی حمل و نقل
را به شما بزرگواران و تمامی رانندگان و زحمتکشان این عرصه صمیمانه تبریک و تهنیت عرض می‌نمائیم
روابط عمومی
شرکت سیمان هگمتان

تبریک و تهنیت

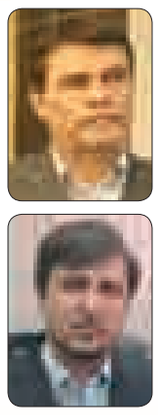

جناب آقایان
مهندس نصرت‌ا... حیدری
مدیرکل محترم حمل و نقل و پایانه‌های استان همدان
مهندس بابک قهرمانی
معاونت محترم حمل و نقل و پایانه‌های استان همدان
۲۶آذرماه روز ملی حمل و نقل
که پیرو فرمان امام راحل و لبیک‌گویان این عرصه، حمل و نقل در تقویم ملی کشور روز درخشان و مبارکی است بر شما و تمامی زحمتکشان این عرصه گرامی باد
شرکت حمل و نقل همدان راه الوند-پناهی

روابط عمومی موسسه اعتباری کوثر استان همدان

آگهی تجدید مناقصه عمومی
شماره: ۹۳/۳۶۲

دانشگاه علوم پزشکی و خدمات بهداشتی و درمانی استان همدان

در نظر دارد نسبت به واگذاری امور تهیه، طبخ و توزیع غذای پرسنل و بیماران بیمارستان ولیعصر (عج) شهرستان رزن به صورت حجم کار (پرس غذا)، از طریق مناقصه عمومی به پیمانکاران واجدالشرایط اقدام نماید. بدین منظور از تمامی شرکت‌هایی که دارای تأیید صلاحیت از سازمان کار و امور اجتماعی و نیز دارای تجربه و سوابق کافی و مفید در امور مربوطه می‌باشند و تمایل به همکاری دارند دعوت می‌شود از تاریخ ۹۳/۹/۲۶ لغایت ۹۳/۱۰/۴ برای دریافت اسناد شرکت در مناقصه به آدرس، همدان، چهارراه شریعتی، ابتدای بلوار آیت‌ا... کاشانی، ساختمانی شماره ۳ دانشگاه، طبقه اول دبیرخانه مزایدات و مناقصات مراجعه و یا برای کسب اطلاعات بیشتر با شماره تلفن ۳۲۵۲۹۷۱۰-۰۸۱ تماس حاصل فرمایند. بدیهی است مهلت ارائه قیمت پیشنهادی و تحویل پاکت‌های لاک و مهر شده الف، ب، ج از ۹۳/۱۰/۶ تا ساعت ۱۴ روز سه‌شنبه ۹۳/۱۰/۱۶ به دفتر حراست دانشگاه بوده و به پیشنهادات واصله پس از ساعت و تاریخ فوق ترتیب اثر داده نخواهد شد جلسه کمیسیون مناقصه رأس ساعت ۹ صبح روز چهارشنبه ۹۳/۱۰/۱۷ برگزار خواهد شد.

حجم کار ماهیانه :

ردیف	واگذاری تهیه، طبخ و توزیع غذا	صبحانه پرس	ناهار پرس	شام پرس	اجاره بها، ماهیانه	تضمین شرکت در مناقصه
۱	واگذاری تهیه، طبخ و توزیع غذای پرسنل و بیماران بیمارستان ولیعصر (عج) شهرستان رزن (طبخ در محل آشپزخانه)	۳۵۰۰	۴۳۰۰	۳۵۰۰	۲۰/۰۰۰/۰۰۰	۳۰/۰۰۰/۰۰۰ریال

مدت موضوع قرارداد یکسال شمسی - شرکت کنندگان در مناقصه باید جهت دریافت هر یک از اسناد مبلغ ۳۰۰/۰۰۰ ریال به شماره ۲۱۳۸۰۶۵۶۸۴۰۰۷ حساب بانک رفاه شعبه شریعتی واریز نمایند.

دبیرخانه مزایدات و مناقصات دانشگاه علوم پزشکی همدان

ضمیمه رایگان هر روز روزنامه همدان‌پیام
نیازمندیهای صبح استان همدان
۱۰۰۰۶۰۶۶ ۳۸۲۶۴۴۳۳

پیام تاریخ، تمدن و فرهنگ مادستان
The Message Of Madestan's History & Civilization & Culture
روزنامه همدان پیام
۲
چهارشنبه ● ۲۶ آذرماه ۱۳۹۳ ● شماره ۲۲۴۲
خبر
khabar@hamedanpayam.com

رئیس دانشگاه آزاد همدان:

استادان دانشجویان پژوهنده تربیت کنند

اساتید و اعضای هیأت علمی پژوهشگر در انتقال فرهنگ پژوهش به دانشجویان تلاش کنند؛ زیرا تنها استاد می‌تواند دانشجویان پژوهنده تربیت کند.

رئیس دانشگاه آزاد اسلامی همدان پژوهش را گامی برای تحقق و شفاف‌سازی دانست و گفت: رسالت اصلی پژوهشگر و محقق، صیانت از حریم حقیقت و تبیین و تشریح آن است.

سعید جامه‌بزرگی در گفت‌وگو با فارس ، پژوهش را مسأله‌ای مبهم به منظور پاسخی دقیق و منطقی برای حل آن دانست و افزود: پژوهش گامی است که محقق برای شفاف‌سازی مسأله‌ای مبهم برمی‌دارد تا پاسخی دقیق و منطقی برای حل آن بیابد.

رئیس دانشگاه آزاد اسلامی واحد همدان افزود: هفته پژوهش در آذرماه هر سال، فرصت مناسبی برای بررسی دستاوردها و چالش‌های فراروی حوزه پژوهش و پژوهشگران کوشا در سطح کشور و بخش‌های تحقیقاتی، سازمان‌ها و نهادهای گوناگون علمی است.

وی با بیان اینکه نقش و اهمیت این حوزه مهم در عرصه اندیشه در ابعاد مختلف حیات امروز بشر بارها بررسی و تأکید شده، افزود: پژوهش ضرورت مقابله با چالش‌های فراروی آن را برای داشتن کشوری مستقل و توسعه‌یافته ایجاب می‌کند.

جامه‌بزرگی اظهار کرد: نقش پژوهش در توسعه همه‌جانبه پایدار، چنان چشمگیر است که باید این مقوله مهم را نیروی محرک توسعه در همه حوزه‌ها دانست. وی تأکید کرد: وظیفه پژوهش و تحقیق در جامعه اسلامی، تنها به جامعه خاصی محدود نمی‌شود بلکه بر اساس آموزه‌های دین اسلام وظیفه‌ای است که بر دوش همگان قرار دارد. رئیس دانشگاه آزاد اسلامی واحد همدان با تأکید بر اینکه پژوهش و آموزش از هم جدا نیستند، افزود: نمی‌توان فعالیت‌های پژوهشی را از فعالیت‌های یاددهی و یادگیری جدا کرد و تنها به افزودن واحد درسی روش تحقیق بسنده کرد.

وی اظهار کرد: نظام آموزشی و پژوهشی باید در تمام فعالیت‌های یاددهی و یادگیری، شامل روش تدریس، روش ارزیابی، فعالیت‌های فوق برنامه، برنامه‌های درسی و حتی کتاب‌های درسی بر اساس پژوهش محوری شکل گیرد. تربیت اساتید و اعضای هیأت علمی پژوهشگر، برای انتقال فرهنگ پژوهش به دانشجویان از دیگر ضرورت‌های پژوهش است؛ زیرا تنها استاد می‌تواند دانشجویان پژوهنده تربیت کند.

جامه‌بزرگی در پایان با اشاره به نزدیکی ورود به دهه چهارم فعالیت‌های دانشگاه آزاد اسلامی و رویکرد جدی دانشگاه مبنی بر رقابت در عرصه‌های ملی و بین‌المللی یادآور شد: نقش بی‌بدیل دانشگاه‌ها و مؤسسات آموزشی و پژوهشی در اقتصاد دانش‌بنیان بوده و زمینه‌ساز تحقق شعار سال خواهد بود.

یادداشت روز

طرح‌های مهم عمرانی در استان همچنان نیازمند پیگیری

از میان مسائل و مشکلات عمده‌ای که در مسیر توسعه استان دیده می‌شود و امروزه به طور جدی ذهن مسئولان را به خود مشغول کرده است، کندی روند اجرای طرح‌های عمرانی به ویژه طرح‌های مهم و بزرگی است که اتفاقاً تأثیر فراوانی در توسعه دارند. در این میان پروژه‌های بزرگی چون آبرسانی از سد تالوار به همدان و ایجاد راه‌آهن از جمله طرح‌هایی هستند که به‌رغم پیگیری‌های انجام شده از گذشته تاکنون، همچنان با بهره‌برداری فاصله دارند و با اینکه طبق برنامه‌ریزی قبلی و وعده‌های داده شده به مردم، از زمان تعیین شده برای اتمام آنها می‌گذرد، اما مردم نه سوت قطار را شنیده‌اند و خبری از آبرسانی از سد تالوار به گوش می‌رسد.

این وضعیت موجب شد تا در شورای اداری اخیر استان نیز که با حضور معاون اول رئیس‌جمهور برگزار شد، نیکبخت، استاندار همدان خواستار دستور ویژه معاون اول رئیس‌جمهور در این خصوص شود.

اهمیت هر دو طرح مذکور برای استان کاملاً روشن است و بر کسی پوشیده نیست که هم آبرسانی از سد تالوار و هم اتمام روند احداث راه‌آهن نقش کلیدی در پیشرفت و توسعه استان دارد.

تأمین آب یکی از نیازهای اساسی استان است و با توجه به مشکلات عمده‌ای که در حوزه دیده می‌شود، پیگیری انتقال آب از مسیری مطمئن به منظور رفع نیازهای استان بسیار مهم به نظر می‌رسد.

در این راستا از مدت‌ها قبل مقرر شده که خط انتقال آب سد تالوار برای تأمین بخش عمده‌ای از آب استان همدان راه‌اندازی شود. با این حال به‌رغم اینکه این سد در زمان دولت دهم آبگیری شده و بخشی از لوله‌گذاری انتقال آب نیز انجام شده است، اما هنوز خبری از بهره‌برداری از این طرح مهم نیست.

پروژه راه‌آهن تهران- همدان- سنندج نیز که به منظور اتصال شبکه راه‌آهن به بخشی از مناطق غربی کشور طراحی شده است، از اهمیت زیادی برای استان برخوردار است؛ زیرا این خط‌آهن می‌تواند علاوه بر محرومیت‌زدایی و رونق اقتصادی منطقه، دگرگونی در زمینه اقتصادی و تجاری، سهولت در حمل‌ونقل و رشد و رونق گردشگری را در استان به دنبال داشته باشد.

با تمام این احوال و با وجود ضرورت و اهمیت این طرح‌ها، هنوز هم مسائل و مشکلاتی که عمده آنها ناشی از کمبود اعتبارات لازم است، موجب شده تا روند اجرای این طرح‌ها با موانعی مواجه شده و بهره‌برداری از آنها به تأخیر بیفتد.

این در حالی است که بخش عمده‌ای از طرح‌های مهم عمرانی استان از جمله ساخت راه‌آهن در زمره طرح‌های مربوط به مهر ماندگار بودند که قرار بود در سال پایانی دولت دهم از آنها بهره‌برداری شود، اما کمبود اعتبار موجب شده تا این کار تاکنون انجام نشده و روند اجرای طرح‌های مذکور همچنان ادامه داشته باشد.

به هر حال، پرداختن به بحث پروژه‌های مهمی چون راه‌آهن و آبرسانی که امروزه به دغدغه‌ای جدی برای مردم و مسئولان استان تبدیل شده است، در شرایط کنونی از اهمیت خاصی برخوردار بوده و به تبع آن پیگیری و تلاش جدی‌تر برای تأمین اعتبار کافی برای این طرح‌ها ضرورتی اجتناب‌ناپذیر است.

خبر

معاون فرماندار ملایر:

نقش بانوان در پیروزی انقلاب به تصویر کشیده شود

دهه فجر فرصت بسیار مناسبی برای به تصویر کشیدن نقش بانوان در پیروزی انقلاب اسلامی است که در این راستا باید از توان و ظرفیت خود بانوان استفاده کرد.

به گزارش ایرنا، معاون سیاسی اجتماعی فرمانداری ویژه ملایر در کارگروه زنان و خانواده شهرستان ملایر گفت: بانوان حدود نیمی از جمعیت این شهرستان را تشکیل داده‌اند که امروز استفاده از این توان و ظرفیت برای بیان و انتقال دستاوردها و آثار ارزشمند انقلاب اسلامی بسیار پراهمیت است. محمدقاسم عبدلی با بیان اینکه نقش‌آفرینی بانوان در انقلاب و عفاف و پاکدامنی آنها ریشه در قیام عاشورا دارد، اظهار کرد: تمامی اندوخته‌های ما برگرفته از قیام عاشورا است و زنان ایران اسلامی با الگوگیری از حضرت زینب(س) و زنان کربلا توانستند در دوران سخت انقلاب و حتی دفاع مقدس نقش‌آفرینی کنند.

وی بر لزوم شناخت صحیح مسیر زندگی و حفظ انقلاب و ارزش‌های دینی تأکید کرد و افزود: اگر امروز دچار لغزش‌ها و خسارت‌هایی در زندگی‌هایمان شده‌ایم، به دلیل عدم شناخت صحیح دین و دوری از دین و باورهای اسلامی است.

عبدلی خواستار برگزاری نشست‌ها و کارگاه‌های آموزشی برای جامعه بانوان و آگاهی آنها از حقوق خود شد و بیان کرد: در حال حاضر، دشمنان با ترویج بی‌دینی، فرهنگ‌های غربی و تهاجم فرهنگی، جوانان و خانواده‌ها را نشانه گرفته‌اند و این هشداری مهم برای استفاده بیشتر از ظرفیت بانوان است.

وی ادامه داد: اعضای کارگروه بانوان شهرستان و کارکنان زن ادارات باید در حوزه‌کاری خود برای قشرهای مختلف بانوان جلسات، نشست‌ها و کارگاه‌های متفاوتی را در سطح ادارات و نهادها با استفاده از توان بانوان در ایام دهه فجر برگزار کنند. معاون فرماندار ملایر با تأکید بر اینکه داشته‌ها و گنجینه‌های انقلاب باید ماندگار بماند، افزود: نیاز است در این جلسات و نشست‌ها با استفاده از همسران مبارزان انقلابی، همسران شهید و زنانی که خود در پیروزی انقلاب نقش داشته‌اند، با بیان خاطره و واقعیت‌های دوران انقلاب، این حقایق را به نسل آینده منتقل کنند.

نهاوندیان با تأکید بر اصلاح فرهنگ از طریق اقتصاد:

راه اصلاح اقتصاد از فرهنگ می‌گذرد

■ شورای اداری استان با حضور رئیس دفتر رئیس‌جمهوری و مسئولان استان در تویسرکان برگزار شد

دیروز رئیس دفتر رئیس‌جمهور در سفر یک روزه خود به استان که به بهانه حضور در مراسم بزرگداشت سالروز شهادت آیت‌ا... محمد مفتح و روز وحدت حوزه و دانشگاه که در شهرستان تویسرکان حضور یافته بود، مسائل استان را از نزدیک بررسی کرد.

در شورا بر این موضوع تأکید شد که اصلاح امور اقتصادی با حمایت جدی فرهنگی امکان‌پذیر است.

با هدف فرهنگی به اقتصاد اهتمام کرد

رئیس دفتر رئیس‌جمهور که به گفته خودش برای نخستین‌بار است که به تویسرکان می‌آید با حضور در شورای اداری استان که در شهرستان تویسرکان برگزار شد، با توجه به سالروز شهادت شهید مفتح گفت: شهید مفتح از معدود شخصیت‌هایی بود که در شکل‌گیری انقلاب و پیروزی فکر اسلامی در صحنه سیاسی نقش غیرقابل انکاری داشت. همچنین شهادت وی، نمادی برای ارتباط بین حوزه و دانشگاه است و شهید مفتح برآمده از حوزه بود که در دانشگاه به شهادت رسید.

البته وظیفه نسل بعدی هم زنده نگه‌داشتن یاد، فرهنگ و تفکر این افراد است تا بتوان در آینده از آرمان‌های انقلاب اسلامی دفاع کرد.

به گفته محمد نهاوندیان، حرکت مثبت اقتصادی در دوره مسئولیت نیکبخت آغاز و لمس شده است.

وی همچنین بر این موضوع تأکید دارد که اگر امروز بخواهیم اهداف فرهنگی را دنبال کنیم که باید دنبال کنیم و هدفی هم جز این نداریم، باید به اقتصاد اهتمام داشته باشیم.

رئیس دفتر رئیس‌جمهور با توجه به اینکه ریشه بسیاری از فسادها به فقر و بیکاری باز می‌گردد، ادامه داد: به جای اینکه شعارهای بی‌عمل بدهیم باید شعورهای همراه با شناخت را به کار بگیریم و در راستای ایجاد اشتغال به آنها بپردازیم. اگر جوانان ما آرامش خاطر داشته باشند، دیگر نیازی به ایجاد زندان‌های جدید، افزایش دادگاه‌ها و قضات نداریم.

نهاوندیان بر اینکه با هدف فرهنگی باید به اقتصاد اهتمام کرد، تأکید دارد و اینکه باید از هر فرصتی استفاده کرد تا فرهنگ و اقتصاد را که ۲ اصل مهم در نامگذاری امسال هستند به هم، پیوند دهیم. همچنین باید از فرهنگ برای اصلاح اقتصاد و از اقتصاد نیز برای اصلاح فرهنگ در کشور استفاده شود.

بازسازی اقتصاد خواسته مردم است

به گفته وی، احیای اقتصاد یکی از محورهای سه‌گانه برنامه دولت تدبیر و امید قرار گرفته است و مردم هم به این برنامه دولت رأی دادند و از دولت می‌خواستند تا اقتصاد را بازسازی و نوسازی کند.

در شرایطی که متأسفانه اقتصاد کشور در مقطعی تورم بالای ۴۰ درصد را تجربه می‌کرد، اما براساس برنامه چشم‌انداز محقق نشد؛ در صورتی که برای رسیدن به رتبه نخست در خاورمیانه باید سرعت توسعه کشور بیشتر از سایر همسایگان باشد، ولی متأسفانه در سال‌های گذشته حتی نتوانستیم در جایگاه خود ایستادگی کنیم؛ بلکه با رشد منفی ۶/۸ درصد اقتصاد آن‌هم همراه رکود، کاهش تولید و گرانی روبه‌رو شدیم.

یک سال و ٤ ماه از حرکت ملت برای انتخاب دولت تدبیر و امید گذشته است که در این مدت کوتاه فقط با سرمایه اعتماد مردم تورم بالای ٤٠ درصد به حدود ۱۷ درصد رسیده که البته هنوز به پایان راه نرسیده است.

سرپرست نهاد ریاست‌جمهوری بر این نظر است که برخی بر این باورند عدالت، توزیع وضع موجود است؛ در صورتی که کاهش راه رسیدن به عدالت، افزایش امکانات است که به همه باید برسد.

با توجه به اینکه اشتغال دولتی راه‌حل ایجاد فرصت شغلی نبوده و فقط متورم کردن دولت را به دنبال دارد که بر دوش مردم هم سنگینی می‌کند؛ راه‌حل بیکاری، بزرگ کردن اقتصاد و مشارکت و حضور مردم است که راهی جز این هم نداریم.

نهاوندیان بر حضور مردم در عرصه اقتصاد تأکید کرد و گفت: نسخه‌ای که می‌تواند اقتصاد کشور را شکوفا کند؛ همان نسخه‌ای است که در دوران دفاع مقدس به کار گرفته شده است و آن چیزی جز حضور و مشارکت مردم در صحنه نبود.

وی با بیان اینکه دولت هم در برابر مردم و بخش خصوصی وظایفی دارد که این وظایف در منویات مقام معظم رهبری نیز آمده است، توانمندسازی بخش خصوصی، اصلاح فضای کسب‌وکار، تخصیص بهینه منابع و تأمین زیرساخت‌ها را از جمله وظایف دولت دانست.

نهاوندیان با توجه به اینکه راه‌آهن باید مورد توجه قرار بگیرد، اظهار کرد: جای شرمساری است که امروز در برخی استان‌های کشور با مشکل آب شُرب روبه‌رو هستیم و حتی می‌بینیم در برخی روستاها باید با تانکر، آبرسانی شود.

البته در این زمینه یکی از اولویت‌های رئیس‌جمهور ایران بحث آب است و در سفرهای استانی خود به مسأله آب و توزیع عادلانه آن همراه با بهره‌وری تأکید دارد.

وی بر این نظر است که اصلاح امور اقتصادی با حمایت جدی فرهنگی امکان‌پذیر است که در این زمینه روحانیت، فرهیختگان و روشنفکران جامعه وظیفه دارند که فرهنگ تلاش، توسعه و مثبت‌اندیشی را در کشور گسترش دهند. همچنین باید جهت‌گیری امیدآفرین و راه‌حل‌جو در کشور ایجاد شود.

شورای اداری استان با حضور نهاوندیان در تویسرکان با حاشیه‌های جالبی همراه بوده است. گویا پس از سخنان استاندار یکی از تویسرکانی‌هادر سخنانی از وی گلایه کرده که چرا نام لالجین را در معرفی همدان آورده اما نام حیقوق نبی که در تویسرکان است را نیاورده است. وی همچنین نسبت به وعده‌هایی که نماینده شهرستان داده اظهارنظر کرده که وعده های خوبی است اما کمک استان و دولت را می‌خواهد تا این وعده‌ها محقق شود. وی یادی هم از دولت قبل و تونل دولایی کرده است. گفتنی است نیکبخت با حفظ احترام این فرد به موارد مطرح شده از سوی وی پاسخ داده و نام بردن از لالجین را به خاطر ثبت آن و نام نبردن از مزایای تویسرکان را به دلیل مطرح شدن آنها درگفتگوی خود با نهاوندیان در طول مسیر عنوان کرده است. وی همچنین وعده‌های نماینده را خارج از توان وی ندانسته و گفته است نماینده تویسرکان، نماینده‌ای ملی است و می‌تواند کمک دولت را به همراه داشته باشد. استاندار موضوع تونل را نیز ضرورت و نیاز عنوان کرد که به شوخی به آن شخص گفته است شما در اینجا تبلیغ کسی را نکنید.

آب، راه و راه‌آهن آرزوی دیرینه

استاندار همدان نیز همچنین استان همدان را شایسته‌ترین استان خواند و از ظرفیت‌های استان در زمینه گردشگری، کشاورزی و پاره‌ای از صنایع مادر سخن گفت.

محمدناصر نیکبخت با اشاره به اینکه کشاورزی از فرصت‌های استان بوده و در چندین محصول دارای رتبه‌های اول تا ٦ در کشور هستیم، اظهار کرد: اما با توجه به مشکل آب در زمینه کشت، تصمیم به افزایش نداریم و افزایش راندمان تولید مدنظر است.

وی با تأکید بر ضعف صنایع تبدیلی در استان اظهار کرد که صنایع تبدیلی متناسب با شرایط نداریم و اینکه باید ۳ میلیون تن صنایع تبدیلی در استان ایجاد کنیم که با همت بخش خصوصی انجام خواهد شد. همچنین در همایش سرمایه‌گذاری بین‌المللی در استان هم ۳ هزار میلیارد تومان توافقنامه داشته‌ایم که بحث صنایع تبدیلی نیز در آن وجود دارد.

استاندار از احیای گردشگری و میراث استان گفت و در ادامه یکی از مشکلات و انتظار دیرینه مردم استان البته با وجود تمام مشکلات فعلی دولت تدبیر و امید این است که درخواست دارند، مشکل راه، راه‌آهن و آب را کمک کنید.

در مورد ساماندهی واحدهای تعطیل شده هم از ابتدای سال تاکنون با توجه به آمار بیمه‌شدگان جدید ماهانه حدود ۹۰۰ نفر اشتغال در استان اضافه شده است.

نیکبخت بر این است که توسعه کشور، استان و نیات دولت تدبیر و امید بدون ورود بخش خصوصی حاصل نمی‌شود؛ پس باید به بخش خصوصی احترام گذاشت و از وجودشان استفاده کرد.

اعتقادم بر این است که توسعه کشور و استان شدنی نیست مگر با حضور بخش خصوصی.

وی همچنین گفت: شهید مفتح افتخاری برای حوزه، دانشگاه و ملت ماست که هم‌اکنون فرزندان صالح این شهید خدمتگذار شایسته‌ای برای مردم ایران هستند که قابل ستایش است.

سایت نمایشگاه بین‌المللی کلنگ‌زنی شد

طرح سایت جدید محل دائمی نمایشگاه بین‌المللی همدان واقع در میدان فرودگاه همدان به مساحت بیش از ۲۰ هکتار هم با حضور نهاوندیان مشاور و رئیس دفتر رئیس‌جمهور آغاز شد.

این پروژه که با مدیریت شرکت نمایشگاه‌های بین‌المللی استان همدان در حال اجراست، دارای ۱۰ سالن ۳ طبقه هر یک به مساحت ٤ هزار و ۵۰۰ مترمربع و در مجموع ٤۵ هزار مترمربع فضای نمایشگاهی، مسجد به مساحت هزار و ۸۵۰ مترمربع، پارکینگ خودرو به مساحت ۲٤ هزار مترمربع، ساختمان آمفی‌تئاتر و اداری، محوطه‌سازی، فضای سبز و... است.

البته مقرر شده تا فاز نخست این سایت تا ۳۰ ماه آینده به بهره‌برداری برسد که نهاوندیان در این مراسم با قدردانی از استاندار همدان به خاطر اختصاص این زمین به نمایشگاه ابراز امیدواری کرد تا ۳۰ ماه آینده فاز نخست با هماهنگی‌های مورد نیاز این مجموعه به بهره‌برداری برسد.

شهید مفتح، پیوند حوزه و دانشگاه را تضمین کرد

شهید مفتح با شهادت خود، پیوند بین حوزه و دانشگاه را تضمین کرد.

رئیس دفتر رئیس‌جمهور و سرپرست نهاد ریاست‌جمهور در مراسم گرامیداشت سالگرد شهید محمد مفتح در سالن فردوسی تویسرکان از تصویب نامگذاری ۲۵ آذرماه به عنوان روز جهانی مبارزه با خشونت و افراط‌گرایی در شورای عالی انقلاب فرهنگی خبر داد و گفت: وی با روحیه مبارز و مخالف با خشونت و افراطی‌گری زمینه نامگذاری ۲۵ آذرماه به عنوان روز مبارزه با خشونت و افراطی‌گری را فراهم کرد.

محمد نهاوندیان با بیان اینکه شهید مفتح در زمان حیات خویش مجمع علمی اسلام‌شناسی را راه‌اندازی کرد، تأکید کرد: دانشگاه‌ها و حوزه‌ها نباید محل تعصبات باشند.

وی از اهمیت برپایی مراسم گرامیداشت این بزرگان و زنده نگهداشتن یاد این الگوهای انقلاب گفت که نباید اجازه دهیم نقش این الگوها کمرنگ‌تر شود و آرمان‌ها از بین برود و اگر می‌خواهیم با افراطی‌گری مبارزه کنیم باید علم و حلم را در دانشگاه و حوزه گسترش دهیم که رسیدن به آن نیاز به مشارکت همه‌جانبه دارد.

اگر جهل در هر عرصه‌ای حکم‌فرما شود؛ به طور قطع به افراطی‌گری در سیاست، فرهنگ و اقتصاد منجر خواهد شد. وی همچنین بیان کرد: تریبون‌های نماز جمعه و محافل ما باید حق‌جویی همراه با ادب و انقلابی‌گری و اخلاق را به جوانان بیاموزد که این دو ویژگی از خصوصیات بارز شهید مفتح است.

به گفته نهاوندیان، نجات اقتصاد، احیای اخلاق و تعامل سازنده با جهان؛ سه محور اصلی دولت تدبیر و امید است که مردم ما به این شعارها اعتماد کردند و رأی مثبت دادند.

زمینه سرمایه‌گذاری در مناطق محروم ایجاد شود

نماینده مردم تویسرکان در مجلس شورای اسلامی هم ضمن ابراز امیدواری از توجه ویژه دولت به استان در تدوین برنامه ششم توسعه گفت: انتظار داریم دولت مشوق‌هایی برای سرمایه‌گذاری در مناطق محروم ایجاد کند، زیرا متأسفانه تویسرکان نیز با وجود خارج شدن از محرومیت از این فرصت بی‌بهره است.

محمدمهدی مفتح همچنین از برگزاری همایش فرصت‌های سرمایه‌گذاری و کارآفرینی در استان ابراز رضایت کرد و گفت: امیدواریم با عملیاتی شدن طرح‌هایی که در همایش سرمایه‌گذاری ارائه شد، به رونق اقتصادی برسیم.

وی مشکل اساسی شهرستان تویسرکان را بیکاری دانست و اینکه تعداد جوانان جویای کار در این شهرستان زیاد است و متأسفانه زمینه اشتغال برای آنها فراهم نشده است.

البته مفتح بر ایجاد فرصت‌های اشتغال بدون تکیه بر بدنه دولت تأکید دارد.

وی، مشکل راه شهرستان را یکی از موانع رشد اقتصادی شهرستان برشمرد و افزود: فاصله هوایی شهرستان تویسرکان با مرکز استان کمتر از ۲۵ کیلومتر است که به دلیل قرار گرفتن کوه الوند در مسیر تویسرکان به همدان در راه زمینی به ۸۵ کیلومتر هم می‌رسد. البته اگر بتوانیم راه جدید در این مسیر ایجاد کنیم، شرایطی مناسب برای رشد اقتصادی این شهرستان فراهم خواهد شد.

به گفته مفتح، در حال حاضر اولویت استان در رسیدگی به مشکلات آب است که در تویسرکان نیز با مشکل کمبود آب مواجه هستیم؛ این در حالی است که تویسرکان به عنوان بهشت غرب معرفی شده و در گذشته از چشمه‌های فراوان برخوردار بوده است.

امام جمعه تویسرکان در ادامه شهید مفتح را مبادی وحدت بین دانشگاه و حوزه خواند و اینکه وحدت بین دانشگاه و حوزه باید فرصتی را برای ایجاد پیوند و رابطه بین قلب‌ها فراهم آورد تا به پیشرفت دست پیدا کنیم.

حجت‌الاسلام مرتضی موحدی با اشاره به اینکه در جهان تکنولوژی و پیشرفته، متدین زیستن ارزش و هنر است، اظهار کرد: امام و فرزندان شایسته نظام همچون مفتح پرچم‌دار این جریان هستند و در حال حاضر نیز دولت سعی در حفظ این تدین است و در سایه رهنمودهای مقام معظم رهبری با مقابله با تحریم‌ها به سوی رونق اقتصادی پیش می‌رود.

shenide@hamedanpayam.com

شنیده‌ها

۱- قیمت نان استان مجدد اعلام می‌شود. گویا قیمت یک نوع نان در اصلاح قیمت جدید کاهش یافته است.

۲- قیمت گوشت در بازار افزایش داشته است. گویا دلیل این موضوع کمبود مقطعی گوسفند است.

۳- اتوبوس‌های بین راهی در ترمینال‌های استان فعال نیستند. گویا اعزام اتوبوس به مرزهای غربی برای بازگرداندن زائران بدون در نظر گرفتن نیاز شهروندان ساکن در شهرها بوده است. گفتنی است این وضعیت باعث به وجود آمدن آشفته بازار در قیمت سواری‌های بین شهری شده است.

٤- شهروندان همدانی خواستار شفاف‌سازی در اعلام سلامت آب آشامیدنی هستند. گویا پس از اظهارنظر یک مسئول درباره بالا بودن میزان نیترات در آب آشامیدنی تهران، همدانی‌ها نیز نگران بروز این مشکل در آب آشامیدنی خود هستند. گفتنی است سلامت آب آشامیدنی استان بارها از سوی مسئولان مربوطه اعلام شده است.

یادداشت

می‌شود فکرهایی هم برای آینده ترافیک شهر کرد

مهدی ناصرنژاد

در شهر ما ابر و باد و مه و خورشید و فلک همه در کارند، همه در کارند تا من و ما و شما نانی به کف آریم و به غفلت نخوریم! توی این شهر کسی و جایی بیکار نیست. همه با برنامه و طبق برنامه در کار و تلاش هستند همه جا شلوغ و پررفت‌وآمد است. هیچ‌کس و هیچ‌جا فرصت سر خاراندن ندارد. این حرف جدی است و خدای ناکرده قصد لطیفه و مبالغه و مغلطه نیست. غیر از تعدادی جوان و تحصیلکرده و پشت در مانده که در طلب کار و روزی هستند، سایر کسان همه در تلاش و معاش و دغدغه این و آن و شهر هستند؛ ولیکن یک نکته مهم هم هست نکته‌ای که عامل همه کارخرابی‌هاست، نکته‌ای که تمام کارها را بیکار می‌کند و از ابر و باد و مه و خورشید و فلک رمقی باقی نمی‌گذارد!

آن نکته چیست، من می‌دانم، شما می‌دانید و همه می‌دانند و آنهایی هم که نمی‌دانند باید بدانند. نکته اینجاست که همه دارند جدا جدا کار می‌کنند. چه فاصله‌های غریبی بین این ابرها و بادها و مه و خورشید و فلک‌ها افتاده است که کسی و جایی را خبر از این و آن و اینجا و آنجا نیست. مثل شهرداری‌چی‌ها که می‌آیند و طبق برنامه آسفالت را می‌ریزند و می‌روند. یا مثل کارگران آب و برق و گاز و تلفن که آن‌هم به نوبت و طبق برنامه خودشان می‌آیند و می‌کنند و زیرورو می‌کنند و می‌گذارند و تحویل می‌دهند. یا کمی آنطرف‌تر این دانشگاه‌ها که با تمام آن برنامه‌ها و کنکور و برو و بیای استاد و دانشجو و هیأت علمی، نیروی انسانی تربیت می‌کنند و تحویل جامعه می‌دهند، یا بخش‌های تولیدی و صنعتی که با تکنولوژی‌های روز، شرق دور و نزدیک و اروپایی خطوط تولیدی و رشته‌های صنعتی نوینی را پایه‌گذاری می‌کنند و به دست این و آن می‌سپارند و نتیجه این می‌شود که مهندس با مدرک دیپلم روانه کار می‌شود و تو خود حدیث مفصل بخوان از این مجمل.

حالا حرف این است که با این جداکاری‌ها و برنامه‌ریزی‌های سلیقه‌ای و خودمحورانه هیچ پازلی تکمیل نمی‌شود و بالاخره چند جای کار ناجور و ناکارآمد از کار درمی‌آید. یکی دیگر هم از تکه‌های این پازل بزرگ تولید انبوه کارخانجات خودروسازی و روانه کردن آن به بستر ترافیک شلوغ و ناهماهنگ جاده‌ها و شهرهاست، بدون اینکه لازمه‌های ساختاری ترافیک و ظرفیت جاده‌ها و شهرهای ما در ارتباط دوسویه با سازمان‌های دیگر، سنجیده و ظرفیت‌سازی شود.

در شهری مانند همدان در حال حاضر صرفنظر از بسیاری از مشکلات ترافیکی، این کمبود پارکینگ‌های عمومی است که واقعاً آزاردهنده و مشکل‌آفرین است.

در این شرایط، مسئولان و برنامه‌سازان یا باید به‌گونه‌ای فرهنگ‌سازی کنند که مردم به طور خودجوش و خودآگاه حتماً در موارد بسیار ضروری از خودروی شخصی استفاده کنند و به هر بهانه‌ای با وسیله شخصی توی خیابان و کوچه راه نیفتد، یا مصمم و پردامنه و به اندازه کفاف نسبت به ایجاد پارکینگ‌های عمومی جدید اقدام کنند. یکی از راهکارهای ممکن برای توسعه پارکینگ‌های عمومی، الگوبرداری از برنامه کشورهای موفق در این زمینه است. اینکه علاوه بر سازمان‌ها و ادارات دولتی، بخش خصوصی هم در قبال دریافت امتیازهای موجه و آینده‌نگرانه هنگام ساخت‌وساز اقدام به احداث پارکینگ عمومی کند.

البته با توجه به باورهای فرهنگی و ساختار اقتصادی ایران به نظر می‌آید مجاب کردن بخش خصوصی برای مشارکت در احداث پارکینگ عمومی در سازه‌های شخصی، مشکل بنماید. اما مشکل فقط نحوه برنامه و شروع آن است و به طور قطع اگر در مقطع زمانی حال این اتفاق نیفتد، تا ۱۰ سال آینده مجبور به این طرح و برنامه خواهیم بود.

قطعاً با تعمیم پارکینگ‌های عمومی در سازه‌های شخصی، زمینه اشتغال برای افراد زیادی فراهم خواهد شد و همسوی آن، پس‌زمینه‌های روانی، اجتماعی و همچنین هزینه‌های تحمیلی ناشی از شلوغی ترافیک نیز به تدریج از میان خواهد رفت.

پیام تاریخ، تمدن و فرهنگ مادستان
The Message Of Madestan's History & Civilization & Culture
روزنامه همدان پیام
۳
چهارشنبه ● ۲۶ آذرماه ۱۳۹۳ ● شماره ۲۲۴۲
خبر
khabar@hamedanpayam.com

۹ هزار و ۱۳۱ هکتار جو آبی و دیم در اسدآباد کشت شد

مدیرجهاد کشاورزی شهرستان اسدآباد از کشت پاییزه ۹ هزار و ۱۳۱ هکتار جو آبی و دیم در این شهرستان خبر داد.

ناصر فتاحی در گفت‌وگو با ایسنا گفت: از این میزان کشت، افزون بر ۵ هزار و ۵۳٤ هکتار جو دیم و ۳ هزار و ۵۹۷ هکتار جو آبی را شامل می‌شود.

وی افزود: از نظر بیمه نیز ۱٦٦ هکتار از اراضی کشت پاییزه جو آبی و ۹۵۷ هکتار از اراضی جو دیم بیمه هستند.

فتاحی خاطرنشان کرد: برای کشت پاییزه جو افزون بر ۱۲۳ تن بذر گواهی شده بین کشاورزان جوکار این شهرستان توزیع شده است.

صدور کارت بیمه طلایی ویژه ایثارگران بهار

لالجین- همدان‌پیام: ۵ هزار کارت بیمه طلایی ویژه ایثارگران در شهرستان بهار صادر شده است.

سرپرست بنیاد شهید و امور ایثارگران شهرستان بهار در ابتدای انقلاب اسلامی تاکنون بنیاد شهید به عنوان خدمت‌گذار برای خانواده‌های شهدا خدمات مختلفی ارائه داده است.

به گفته ذکریا اسدی در این راستا از جمله مهمترین برنامه‌های بنیاد شهید زیر پوشش قرار دادن بیمه خدمات درمانی خانواده شهدا و ایثارگر به صورت ۱۰۰ درصدی است و از دیگر اقدامات این سازمان در کنار هزینه‌های سنگین درمانی بیمه طلایی خانواده شهدا است.

سرپرست بنیاد شهید شهرستان بهار افزود: بیش از ۵ هزار بیمه طلایی ویژه ایثارگران و خانواده شهدا صادر شده است که برای دریافت واجدان شرایط می‌توانند به مرور به بنیاد شهد و امور ایثارگران شهرستان بهار مراجعه کنند.

مدیرعامل بانک سپه در دیدار با نماینده ولی فقیه در استان و استاندار مطرح کرد

نقش عمده بانک سپه در طرح‌های کلان

دفتر استاندار

بانک سپه نخستین بانک ایرانی است که با سرمایه‌های پربرکت هموطنان در ١٤ اردیبهشت‌ماه ۱۳۰٤ زمانی که عرصه اقتصادی و پولی کشور تحت تاخت‌وتاز بیگانگان بود، تأسیس شد و اینک در سال ۹۳ و نودمین سال تأسیس این بانک با فراهم کردن ابزارها و زیرساخت‌های مناسب، فضایی کاملاً مساعد و مثبت برای پیشرفت بانک فراهم کرده است.

این‌طور که محمدابراهیم سالاروند، مدیر شعب بانک سپه منطقه همدان می‌گوید «این بانک تلاش می‌کند با استفاده از همدلی، همراهی و همگرایی همکاران صدیق و شایسته خود، قابلیت‌های بانکی درخصوص جمع‌آوری و توزیع هدفمند و عادلانه منابع مالی و نقدینگی جامعه را به مشتریان و مردم ایران اسلامی ارائه کند تا نودمین سال تأسیس بانک سپه به عنوان تولدی دوباره و سالی طلایی در این بانک با پاسخگویی به نیازهای مردم به بهترین شکل، در راستای اقتصاد مقاومتی و اهداف عالیه اقتصادی نظام مقدس جمهوری اسلامی، در اذهان به یادگار بماند.»

واحدهای تولیدی را یاری خواهیم کرد

مدیرعامل بانک سپه با اشاره به استراتژی این بانک در کمک به اشتغال و فعالیت‌های مولد کشور گفت: آماده‌ایم با بهره‌گیری از استعدادها و توانایی‌های استان‌ها آنها را در راه رشد و توسعه استان و اقتصاد کشور به کار گیریم.

سیدکامل تقوی‌نژاد در دیدار با آیتا... طه‌محمدی، نماینده ولی فقیه در استان و امام جمعه همدان، ضمن اشاره به سابقه فعالیت ۹۰ ساله این بانک گفت: تلاش بانک سپه مشارکت در تولید و بهره‌گیری از توان هر استان در ارتباط با تولید است.

وی با بیان اینکه مأموریت‌های خطیری همچون طرح خرید تضمینی گندم به بانک سپه سپرده می‌شود، گفت: این بانک به عنوان یک بانک تجاری علاوه بر حضور غیرمستقیم دارای حضور مستقیم در عرصه‌های مختلف اقتصادی از جمله تولید ٤۰ درصد فولاد، ۷۰ درصد سنگ آهن و ٤۰ درصد سیمان کشور است.

رئیس هیأت مدیره بانک سپه با اشاره به بدهی ۳ هزار میلیارد تومانی دولت به این بانک و نیز با اشاره به مطالبات غیرجاری که اکنون بانک‌ها با آن مواجه هستند، افزود: بانک سپه در ارتباط با واحدهایی که به دلیل مشکلات اقتصادی قادر به بازپرداخت بدهی خود نیستند، تلاش کرده تا با اقساط مجدد، ارائه مشاوره مالی و... زمینه فعالیت مجدد آنها را مهیا کند.

تقوی‌نژاد گفت: عمده بدهی‌های بانک سپه مربوط به سال‌های ۸۳ تا ۸۷ است.

ثروت مانند خون در بدن باید در جامعه گردش کند

آیتا... طه‌محمدی، نماینده ولی فقیه در استان و امام جمعه همدان نیز با اشاره به اهمیت معاش و تغذیه سالم در زندگی، توجه به معاش مردم را یک امر جدی و مهم در اسلام برشمرد و در بخش دیگری از سخنانش به اهمیت توزیع برابر ثروت در جامعه اشاره کرد و ثروت را در جامعه مانند خون در بدن دانست.

وی افزود: ثروت همان حکم خون در جامعه را دارد. چنانچه ثروت در جامعه گردش کند، مشکلات همه رفع می‌شود و چنانچه این ثروت در جایی انباشته شود، نتیجه آن مرگ عده‌ای ناشی از فزونی ثروت و مرگ عده‌ای ناشی از فقر است.

آیت‌ا...طه‌محمدی با اشاره به اقتصاد مقاومتی گفت: تمرکز فعلی در اقتصاد مقاومتی، تمرکز بر تولید است. اکنون آنچه نیازمند توجه است، توجه به امر نگهداری ثروت ملی است. ما آنچه را داریم درست مصرف نمی‌کنیم و در برخی مواقع با مصرف بیش از حد روبه‌رو هستیم. آن ثروتی که به سختی تولید می‌شود به صورت نادرست مصرف می‌شود. در جامعه روش هزینه کردن ثروت به کسی آموزش داده نمی‌شود، در حالی که در این حوزه نیازمند آموزش‌های لازم هستیم.

وی افزود: در کنار تولید ثروت، ما نیازمند رشته‌ای در دانشگاه‌ها به نام «نگهداری و مدیریت ثروت» هستیم.

نماینده ولی فقیه در استان و امام جمعه همدان با انتقاد به رقابت ناسالم بانکی در اعطای سودهای بالاتر از نرخ اعلامی بانک مرکزی و برخی رانت‌ها در پرداخت تسهیلات بانکی گفت: بانک‌ها باید در اعطای تسهیلات به مردم، مبتنی بر یک شناخت صحیح اقدام کنند تا این منابع بازگشت داشته باشد و گردش لازم در این حوزه ایجاد شود و مشکلات مردم حل شود.

وی تأکید کرد: در یک کلام معتقدم اقتصاد مقاومتی جلوگیری از صرف بیهوده ثروت و نگهداری و مدیریت آن است.

دیدار با استاندار

مدیرعامل بانک سپه گفت: دولت بانک سپه را در اجرای پروژه‌های استراتژیک و نیل به رشد و توسعه اقتصادی همواره کنار خود حس می‌کند.

سید کامل تقوی‌نژاد افزود: این ذهنیت و تلقی در دولت وجود دارد که بانک سپه در کنار دولت است و در هر مأموریت دشوار و پیچیده که لازم است در کنار آن خواهد بود.

وی در دیدار با استاندار همدان با بیان اینکه بانک سپه در طرح‌های کلان و استراتژیک کشور نقش عمده‌ای ایفا می‌کند، اظهار کرد: بانک سپه در توسعه بخش نفت، پتروشیمی و سرمایه‌گذاری در بخش‌های نیروگاهی و تولید فولاد فعالیت‌های خوبی انجام داده و ادامه می‌دهد.

تقوی‌نژاد در این مراسم با اشاره به اینکه افتخار بانک سپه این است که با نیروهای مسلح یک مراوده طولانی دارد اما فعالیت‌های ما فقط محدود و محصور به نیروهای مسلح نیست، افزود: بانک سپه فعالیت‌ها و خدمات متنوع و متفاوتی در بخش‌های صنعت و کشاورزی انجام می‌دهد و مسئولان ارشد اقتصادی کشور نیز به این موضوع واقف هستند.

وی با بیان اینکه بانک سپه امسال آغاز نودسالگی خود را جشن گرفته و فقط به بحث قدمت و نخستین بودن افتخار نمی‌کند اگرچه همه اینها یک ویژگی است، گفت: ما اعتقاد داریم که باید فعالیت‌های متنوع، کارهای نو و محصولات جدید داشته باشیم و خود را با شرایط اقتصادی کشور تطبیق داده تا بتوانیم جنبه پیشرو بودن بانک را حفظ کنیم.

تقوی‌نژاد در ادامه با اشاره به اینکه امسال منابع قابل توجهی از محل صندوق توسعه ملی در اختیار بانک سپه قرار گرفته است، یادآور شد: بانک باید کار بانکداری خودش را انجام دهد و بانک سپه همواره از تولید حمایت می‌کند.

مدیرعامل بانک سپه با بیان اینکه نیکبخت، استاندار همدان دارای سوابق ارزشمند مدیریتی در سطوح مختلف است، افزود: یکی از انتخاب‌های خوب دولت روحانی انتخاب نیکبخت به عنوان استاندار همدان است که شناخت خوبی از این استان دارد و اشراف وی به مسائل بانکی برای ما غنیمت است.

تقوی‌نژاد ادامه داد: تمرکز و توجه نیکبخت به تولید، کارآفرینی، جلب و جذب سرمایه و بسیج امکانات برای توسعه استان از موفقیت‌های دولت تدبیر و امید است؛ زیرا در حال حاضر کشور، احتیاج به تولید، کار و اشتغال دارد و پرهیز از سیاست‌زدگی و مسائل حاشیه‌ای به روند توسعه استان کمک می‌کند.

وی خاطرنشان کرد: استان همدان با حضور وی روزبه‌روز به سوی رشد و بالندگی حرکت می‌کند و امیدواریم که با درایت و تجربه او، این استان آینده خوبی داشته باشد. مدیرعامل بانک سپه با اشاره به اینکه منابع بانک با اولویت سرمایه در گردش واحدهای تولیدی در اختیار مناطق قرار می‌گیرد، تصریح کرد: ما هیچ‌گاه سیاست اعطای تسهیلات را متوقف نکرده‌ایم و نسبت مصارف به منابع در استان‌ها، نسبت معقولی است.

وی در ادامه به بحث مطالبات معوق اشاره کرد و افزود: ما تلاش می‌کنیم در کنار کسانی باشیم که به علت مشکلات اقتصادی در تولید دچار مشکل شده‌اند. ما در کنار آنها با تقسیط بدهی‌هایشان امکان ادامه فعالیت و حل مشکل واحدهای تولیدی را فراهم می‌کنیم.

مدیرعامل بانک سپه اظهار کرد: بعضی از افراد به طور ارادی قصد باز پرداخت تسهیلات را ندارند که در این زمینه نقش مراجع خارج از بانک مثل استانداران در وصول مطالبات از این دسته افراد خیلی مهم است.

وی در پایان گفت: تلاش ما بر این است که در کنار شما به مردم خوب استان همدان خدمت کنیم.

بانک‌ها پشتوانه اصلی تولید و اشتغال کشور هستند

در ادامه استاندار همدان با بیان اینکه بانک‌ها پشتوانه اصلی تولید و اشتغال و رونق کشور هستند، اظهار کرد: تولید اساس کار ما در استان همدان است. اگر مشکلات اقتصادی، تولیدی و اشتغال حل شود مشکلات اجتماعی و حتی مشکلات سیاسی ما نیز حل خواهد شد.

محمدناصر نیکبخت افزود: اقتصاد، تولید و سرمایه‌گذاری اساس پیشرفت، توسعه و سربلندی مردم و مملکت است.

استاندار همدان با بیان اینکه بانک سپه نخستین و با سابقه‌ترین بانک کشور بوده و بهترین پشتوانه برای دولت است، گفت: بانک سپه یکی از بهترین و فعالترین بانک‌های کشور است که ضمن حفظ منابع بانک همراهی خوبی با تولید در استان همدان دارد.

وی همچنین ضمن قدردانی از بانک سپه استان همدان افزود: بانک سپه در استان نیز بسیار فعال و همراه و یاور صنایع و استان است و از عملکرد بسیار خوبی برخوردار است.

نیکبخت با اشاره به اینکه همه ما موظف هستیم تا به واحدهای تولیدی کمک کنیم، خاطرنشان کرد: با همکاری بانک‌ها و سرمایه‌گذاری‌های انجام شده از اردیبهشت‌ماه امسال بین ۷۰۰ تا ۱۰۰۰ نفر اشتغال جدید ایجاد شده که نتیجه همکاری و کمک بانک‌ها در این بخش است.

استاندار همدان با بیان اینکه اگر می‌خواهیم مشکلات اقتصادی را حل کنیم باید فضای کسب‌وکار را بهبود ببخشیم، تصریح کرد:

از روزی که استاندار همدان شدم با همکاری بانک‌ها نسبت به تعیین وضعیت واحدهای تولیدی بدهکار اقدام و نزدیک به ٤۰۰ میلیارد تومان از مطالبات بانک‌ها را تعیین تکلیف کردیم.

نیکبخت در ادامه ضمن تشکر از حمایت‌های بانک سپه از بخش‌های مولد و اشتغالزای استان همدان گفت: تقوی‌نژاد نسبت به نیل به رشد و توسعه اقتصادی کشور و به تبع آن استان‌ها تأکید و اهتمام فراوان دارند ما هم آماده هستیم تا هر جا که لازم باشد به بانک سپه کمک کنیم.

عکس یادگاری مدیران بانک سپه در دفتر امام‌جمعه همدان

السلام علیک یا رسول‌ا... (ص)
مراسم قرائت زیارتنامه
حضرت رسول اکرم (ص)
زمان: یکشنبه ۳۰ آذرماه
مصادف با ۲۸ صفر
مکان: آستان مقدس امامزاده عبدا... (ع)
ساعت برگزاری مراسم: ۱۵

آگهی مناقصه صرفا جهت اطلاع
شهرداری تویسرکان
قصد دارد پروژه‌های محوطه‌سازی حضرت حیقوق نبی (ع) به مبلغ ۱,۰۰۰,۰۰۰,۰۰۰ ریال دیوارکشی پارک بانوان به مبلغ ۱,۰۰۰,۰۰۰,۰۰۰ ریال تعویض و ترمیم جداول کوی نیروی انتظامی و بلوار شهید رجایی و بلوار سرکان به مبلغ ۱,۰۰۰,۰۰۰,۰۰۰ ریال را به پیمانکار واجد شرایط واگذار نماید لذا پیمانکاران واجد صلاحیت می‌توانند حداکثر تا تاریخ ۹۳/۱۰/۲ برای دریافت مدارک به امور مالی شهرداری تویسرکان مراجعه نمایند.
روابط عمومی شهرداری تویسرکان

تبریک و تهنیت
جناب آقای مهندس
نصرت‌ا... حیدری
مدیر کل محترم حمل و نقل و پایانه‌های استان همدان و جناب آقای مهندس
بابک قهرمانی
معاونت محترم حمل و نقل و پایانه‌های استان همدان
فرا رسیدن هفته حمل و نقل را خدمت شما و تمامی تلاشگران این عرصه تبریک و تهنیت عرض نموده سلامتی و موفقیت یکایک شما عزیزان را از درگاه خداوند متعال خواستاریم.
شرکت پایا سیستم مرو
مجری کارت هوشمند

تبریک و تهنیت
جناب آقای مهندس
نصرت‌ا... حیدری
مدیر کل محترم حمل و نقل و پایانه‌های استان همدان و جناب آقای مهندس
بابک قهرمانی
معاونت محترم حمل و نقل و پایانه‌های استان همدان
فرا رسیدن هفته حمل و نقل را خدمت شما و تمامی پرسنل زحمتکش و دلسوز این اداره تبریک و تهنیت عرض نموده از درگاه خداوند متعال برای یکایک شما عزیزان سلامتی و موفقیت روزافزون خواستاریم.
شرکت حمل و نقل تضمین‌بار

پیام تاریخ، تمدن و فرهنگ مادستان
The Message Of Madestan's History & Civilization & Culture
روزنامه همدان پیام
۴
چهارشنبه ● ۲۶ آذرماه ۱۳۹۳ ● شماره ۲۲۴۲

ایران و جهان

siasat@hamedanpayam.com

خبر

خروج از خطوط قرمز فساد به همراه دارد

خارج شدن از خطوط قرمز ممکن است انسان را زودتر به پول و قدرت برساند، اما فساد را هم به همراه دارد. به گزارش مهر حجت‌الاسلام سعیدی، نماینده ولی فقیه در سپاه پاسداران انقلاب اسلامی در همایش سراسری فرماندهان و مدیران قرارگاه سازندگی خاتم الانبیا(ص) که با حضور فرماندهان و مسئولان لشکری و کشوری و جمعی از مدیران این قرارگاه در تهران آغاز شد با بیان اینکه خداوند متعال دین و شریعت را به عنوان نسخه درمان کننده انسان‌ها فرستاده است، گفت: مردم هیچ‌گاه درجه دو و سه نیستند و نزد خدا همیشه درجه یک هستند.

دولت

تاریخ نگاران بزرگترین خادمان بشریت هستند

مشاور فرهنگی رئیس‌جمهور، با بیان اینکه باید سطح دیدمان را بالا ببریم، گفت: تاریخ، علمی سودمند و تاریخ نگاران بزرگترین خادمان جامعه و بشریت هستند.

به گزارش ایرنا، حسام‌الدین آشنا در آیین رونمایی از مجموعه تاریخ شفاهی و تصویری ایران در عصر پهلوی دوم، با اشاره به اهمیت تاریخ، افزود: تاریخ به ما اجازه می‌دهد با گذشتگان خود زندگی کنیم؛ بدون اینکه با آنها بوده باشیم. وی ادامه داد: مشکل تاریخ خوانان هستند؛ ما علاقه چندانی به تاریخ نداریم و همواره علاقه‌مندیم از صفر به زیرصفر مراجعه کنیم.

پارلمان

پیام تسلیت لاریجانی به مناسبت شهادت وزیر فلسطینی

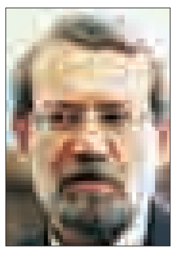

رئیس مجلس شورای اسلامی در پی شهادت وزیر امور حائل و شهرک‌سازی فلسطین، پیام تسلیتی صادر کرد.

به گزارش مهر علی لاریجانی، رئیس مجلس شورای اسلامی در پیامی خطاب به همتای فلسطینی خود، شهادت وزیر امور حائل و شهرک‌سازی فلسطین را تسلیت گفت.

در این پیام آمد خبر شهادت زیاد ابوعین، وزیر امور حائل و شهرک‌سازی فلسطین در پی حمله نیروهای رژیم صهیونیستی در رام‌الله، مرکز کرانه باختری موجب تأسف و تأثیر عمیق اینجانب شد.

خبر

آیت‌ا... هاشمی در دیدار اعضای جبهه متحد اعتدالگرایان:

به‌رغم افراط‌کاری‌ها، دولت نجابت به خرج می‌دهد

مقبولیت این اصطلاح تا آنجاست که حتی افراطیون هم برای جلب حمایت مردم و ترمیم جایگاه خود در جامعه، دم از اعتدال می‌زنند که البته عمل به اعتدال لوازمی دارد که اولین آن اعتقاد و اعتماد به نقش مردم در جامعه اسلامی است که «امت وسط» هستند.

به گزارش ایلنا، رئیس مجمع تشخیص مصلحت نظام، با بیان آیاتی از قرآن کریم و ارائه تحلیل‌های تفسیری و انطباق آن با احادیث و سیره نبوی و ائمه معصوم(ع)، گفت: اصطلاح «اهدنا الصراط المستقیم» که مسلمانان در هر شبانه‌روز با ایمان قلبی بر زبان می‌آورند، تقاضای توفیق برای حرکت در مسیر اعتدال، به عنوان خط مستقیم رسیدن انسان به خداوند است.

آیت‌ا... هاشمی‌رفسنجانی، در بیان قباحت افراط، حتی در مسائل عبادی، به جریان «رجال الحق» در مسجد کوفه اشاره کرد و افزود: به قول مولا علی(ع) رجال الحق کسانی هستند که با پرهیز از یمین و یسار و بر مبنای اعتدال اسلامی، هم به عبادت می‌پردازند و هم دنیای خویش را آباد و از مواهب آن استفاده می‌کنند و نمی‌گذارند مرض افراط و بیماری تفریط آنها را از مسیر حق دنیا و آخرت منحرف کند.

رئیس مجمع تشخیص مصلحت نظام ادامه داد: جمع بین سعادت دنیا و آخرت، اعتدال در عبادت و انفاق و خطّ‌مشیء در جامعه، از معارف اسلام و قرآن است.

وی با تأکید بر این نکته که مردم در انتخابات ریاست جمهوری سال ۹۲ به اندیشه اعتدال رأی داده‌اند، به عملکرد دولت روحانی در این مدت اشاره کرد و گفت: به‌رغم همه افراط کاری‌های که تندروها برای ایجاد وقفه در کارها انجام می‌دهند، دولت با اندیشه اعتدالی که تدین شرط آن است، در برخورد با مخالفانی که لباس نقد می‌پوشند، نجابت به خرج می‌دهد. آیت‌ا... هاشمی رفسنجانی شیوه ارائه گزارش دولت به مردم و بیان مفاسدی که صدای همه را بلند کرده، برخاسته از همان شعار اعتدال خواند و گفت: فقط گاهی قطعاتی از کوه یخ غرق در دریای فسادها گفته می‌شود و برای جلوگیری از سوءاستفاده دشمنان، از بیان همه مسائل پرهیز می‌شود.

رئیس مجمع تشخیص مصلحت نظام، در ادامه سخنان خویش با ارائه تحلیلی از آثار سوء افراط در مقاطع مختلف انقلاب اسلامی، گفت: دولت یازدهم، در حالی که مظلوم‌ترین دولت پس از انقلاب است و در عین حال به دلیل تدیّنی که دارد، نمی‌تواند عمق مشکلات به ارث برده را به مردم گزارش کند.

وی افزود: کسانی که بدترین اوضاع را به عنوان ارث برای دولت برجای گذاشته‌اند و آنها که در مقابل فسادهای سابق سکوت و حتی گاه حمایت کرده‌اند، امروز انتظار دارند که مردم فریب شعارهای افراطی آنها را بخورند و با آگاهی به تجاهل کشانده شوند.

آیت‌ا... هاشمی‌رفسنجانی در بخش دیگر سخنانشان با تأکید بر این نکته که «آموزش بهترین راه جذب نیرو برای تفکرات سیاسی است»، آموزش اعتدال به جامعه و بخصوص جوانان را از وظایف اسلامی و تشکیلاتی احزاب خواند و گفت: وقتی جامعه بر مدار اعتدال بچرخد، افراد اهل افراط و تفریط یا جذب حقانیت اعتدال می‌شوند و یا به دره تندروی سقوط می‌کنند. رئیس مجمع تشخیص مصلحت نظام با تأکید بر این نکته که «ممکن است نتیجه نهایی افراط به کارهای تروریستی شبیه داعش ختم شود»، اوضاع کشورهای افغانستان، لیبی و مصر را مصداق بارز از چاله به چاه افتادن دانست و گفت: مردم علیه استعمار و استبداد قیام کردند، اما تندروهایی که لباس دین برتن کرده‌اند، بلایی بر سر مردم آوردند که می‌بینید چگونه زنان و کودکان را سر می‌برند!

وی افزود: افراطی‌ها نمی‌گذارند جوامع در ابعاد اجتماعی استقرار یابند و افراد معتدل جلوی ظلم، تندروی و بی تفاوتی می‌ایستند و در این میان، مردم به عنوان اکثریت و براساس ذات انسانی خویش، طرفدار اعتدال گرایان هستند.

آیت‌ا... هاشمی‌رفسنجانی با ابراز نگرانی از گسترش گروه‌های تروریستی در کشورهای اسلامی و تلاش بعضی از تندروها در داخل کشور برای القای شکاف بین پیروان مذاهب، گفت: اگر جلوی افراطی‌های دینی را نگیریم، داعش‌های دیگری با اسامی دیگر خلق می‌شوند که بهترین ابزار دشمنان مسلمانان برای اسلام هراسی هستند.

در آغاز این دیدار، محمد ارشدی، رئیس کل، علیرضا گل علی‌زاده، دبیر اجرایی، امیر افسردیر، معاونت جوانان دانشجویان، سیروس کاظمی‌زاده، معاونت اقشار و مناطق جبهه متحد اعتدالگرایان ایران اسلامی، ضمن ارائه گزارشی از برنامه‌ها و فعالیت‌ها، به بیان دیدگاه‌های خویش در خصوص مسائل مهم سیاسی، اجتماعی و فرهنگی پرداختند.

معاون اول رئیس‌جمهور:

امنیت، ثبات و پیشرفت ایران در سطح منطقه کم‌نظیر است

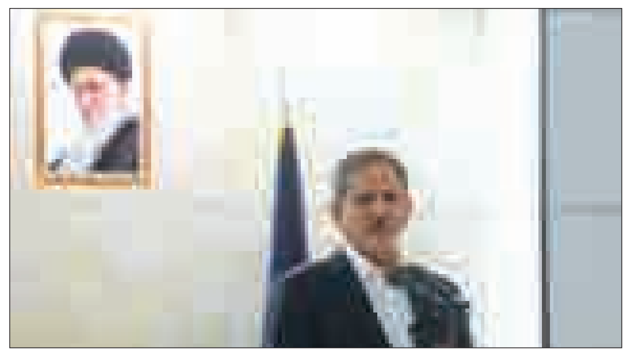

جلسه شورای توسعه و امنیت پایدار شرق و غرب کشور به ریاست معاون اول رئیس‌جمهور برگزار شد.

اسحاق جهانگیری رسالت اصلی این شورا را ایجاد هماهنگی و پیگیری امور و برنامه‌ها برای توسعه و امنیت پایدار شرق و غرب کشور دانست و افزود: این شورا بیش از آنکه به امور اجرایی بپردازد، باید نقش پیگیری و هماهنگی داشته باشد.

وی افزود: البته طرح برنامه‌های اجرایی جامع و کلان که بتواند اثرگذاری مطلوبی داشته باشد، می‌تواند در پیشبرد برنامه‌ها در توسعه و امنیت پایدار مناطق مختلف کشور مؤثر واقع شود.

معاون اول رئیس‌جمهور با اشاره به درگیری‌ها و بحران‌های داخلی بسیاری از کشورهای منطقه، امنیت، ثبات و پیشرفت ایران در سطح منطقه را کم‌نظیر دانست و افزود: این دستاورد نتیجه اقدامات و تلاش‌های همه دست‌اندرکاران نظام است و باید به خاطر این امنیتی که برای مردم کشور فراهم است، قدردان و شکرگزار باشیم.

وی اظهار کرد: شورای توسعه و امنیت پایدار شرق و غرب کشور با دستور مقام معظم رهبری و تصویب شورای امنیت ملی تشکیل شده که این موضوع اهمیت شورا را دوچندان کرده است و جایگاه خاصی برای آن ایجاد می‌کند.

جهانگیری با تأکید بر اینکه موضوع توسعه و امنیت در شرق و غرب کشور از حساسیت ویژه‌ای برخوردار است، خاطرنشان کرد: مسائل مهم کشور در برنامه ششم توسعه، به صورت مسأله محور دنبال شده است و با همین رویکرد می‌توان برای توسعه مناطق شرق و غرب کشور نیز سیاست‌های روشنی را در برنامه ششم گنجاند.

به گزارش ایسنا، وی همچنین با اشاره به مطالعات و طرح معاونت برنامه‌ریزی و نظارت راهبردی رئیس‌جمهور برای استقرار واحدهای صنعتی و اجرای طرح آمایش سرزمین در استان‌ها در برنامه ششم توسعه، گفت: استقرار واحدهای صنعتی متناسب با شرایط و مزایای خاص هر منطقه می‌تواند نقش مهمی در توسعه این مناطق ایفا کند و اگر این اتفاق در مناطق شرق و غرب کشور نیز رخ دهد، شاهد توسعه و ارتقای امنیت در این مناطق خواهیم بود.

معاون اول رئیس‌جمهور گفت: دولت تدبیر و امید در این مدت تصمیمات مهمی برای توسعه منطقه شرق و غرب کشور اتخاذ کرده است که این رویکرد باید به عنوان یک جهت‌گیری دنبال شده و ادامه پیدا کند.

جهانگیری با اشاره به دستور مقام معظم رهبری مبنی بر توسعه سواحل مکران تصریح کرد: این سواحل از فرصت‌های استثنایی و گنجی برای کشور است که متأسفانه تاکنون توجهی به آن صورت نگرفته است، اما در دولت تدبیر و امید چند تصمیم کلیدی برای این منطقه اتخاذ شده و حتی موضوع تأسیس سازمان توسعه مکران برای هماهنگی و انسجام‌بخشی بیشتر به برنامه‌ها نیز مدنظر دولت است و در دست بررسی قرار دارد.

وی از برنامه‌ریزی برای اتمام گازرسانی و تکمیل زیرساخت‌های مناطق شرق و غرب کشور به عنوان رویکرد دیگر دولت تدبیر و امید نام برد و افزود: برنامه‌های بلند مدتی که دولت برای این مناطق درنظرگرفته طرح‌هایی کلیدی هستند که باید به طور ویژه برای آن وقت گذاشته شود.

معاون اول رئیس‌جمهور تصریح کرد: دولت به طور قاطع از برنامه‌های توسعه و امنیت پایدار برای شرق و غرب کشور حمایت می‌کند و برای تحقق برنامه‌های توسعه‌ای در این مناطق اهتمام ویژه دارد.

وزیر کشور نیز در این جلسه گزارشی از اقدامات و برنامه‌های انجام شده توسط شورای توسعه و امنیت پایدار شرق و غرب کشور ارائه کرد و از تأکیدات مقام معظم رهبری برای توجه به این مناطق خبر داد.

رحمانی‌فضلی با تأکید بر اینکه باید گام‌هایی اساسی برای توسعه و امنیت مناطق مرزی شرق و غرب کشور برداشته شود، گفت: استان‌های شرقی و غربی کشور از ظرفیت‌های خوبی برخوردار هستند که باید با اولویت‌بندی صحیح و نظارت دقیق زمینه توسعه در این مناطق را فراهم کنیم.

وی فقر و جهل را ریشه ناامنی دانست و با تأکید براینکه باید به مناطق شرق و غرب کشور به طور ویژه رسیدگی شود، گفت: وزارت کشور آمادگی دارد شاخص‌های توازن نداشتن و توسعه استان‌های مرزی در مناطق شرق و غرب کشور را احصا کند و برنامه جامعی برای توسعه و امنیت پایدار این مناطق ارائه دهد.

در این نشست احمدی‌مقدم، فرمانده نیروی انتظامی امنیت و توسعه را لازم و ملزوم یکدیگر بیان کرد و خواستار افزایش اختیارات استانداران و توجه بیشتر دولت به موضوع امنیت در مناطق مرزی شد.

در این جلسه معاون امنیتی انتظامی وزارت کشور و دبیر شورای توسعه و امنیت پایدار شرق و غرب کشور، این مناطق را دارای اهمیت و سرشار از منابع طبیعی و ظرفیت‌های اقتصادی دانست و بر لزوم توجه و رسیدگی به این مناطق تأکید کرد.

وی همچنین ضمن معرفی کمیته‌های پنج‌گانه شورا، گزارشی از تعداد جلسات تشکیل شده و تصمیمات اتخاذ شده ارائه کرد و در خصوص اقدامات و برنامه‌های شورا به بیان توضیحاتی پرداخت.

برنامه‌ریزی برای توسعه بهداشت و درمان، تربیت نیروی انسانی، گسترش پوشش آموزش‌وپرورش و آموزش عالی، تهیه و تصویب طرح حریم امنیتی استان‌های مرزی، عمران و کنترل مرزی، تبادل مجرمان و همکاری قضایی با کشورهای همسایه از جمله اقدامات و برنامه‌هایی بود که دبیر شورا به آن اشاره کرد.

فرمانده کل سپاه:

برخی می‌خواهند فتیله مخالفت با آمریکا را پایین بکشند

در پیشبرد اهداف انقلاب، تنها مخالفت با آمریکا مطرح نیست و البته این امر امروز به خوبی پیش می‌رود هرچند برخی می‌خواهند فتیله آن را پایین بکشند.

به گزارش فارس، فرمانده کل سپاه پاسداران انقلاب اسلامی در یازدهمین همایش سراسری فرماندهان قرارگاه سازندگی خاتم‌الانبیا(ص) که صبح دیروز برگزار شد، در سخنانی گفت: خیلی‌ها فکر می‌کنند مخالفت با آمریکا، تنها بُعد انقلاب اسلامی است اگرچه این یکی از ابعاد اصلی انقلاب است اما انقلاب اسلامی جنبه‌های دیگری هم دارد و جهاد تنها مختص به جهاد سخت با دشمن نیست، بلکه در همه عرصه‌های دیگر نیز موضوعیت پیدا می‌کند.

محمدعلی جعفری، با بیان اینکه در پیشبرد اهداف انقلاب، تنها مخالفت با آمریکا مطرح نیست، گفت: البته این امر (مبارزه با آمریکا) امروز به خوبی پیش می‌رود هرچند برخی می‌خواهند فتیله آن را پایین بکشند.

وی با بیان اینکه انقلاب جنبه‌های ارزشی و ایجابی نیز دارد، افزود: عمل خالص با روحیه جهادی، یعنی وقتی کاری درست و حق است، بدون هیچ ملاحظه‌ای جز ملاحظه خدا آن را انجام دهیم که البته این کار سختی است.

فرمانده کل سپاه اظهار کرد: متأسفانه بسیاری از مدیران ما اسیر این ملاحظات هستند و حتی گاهی رئیس یک قوه در حالی که می‌داند یک کاری حق است، اما می‌گوید اگر آن را انجام دهم مردم به من رأی نخواهند داد.

جعفری تصریح کرد: حتی نماینده مجلس نیز ملاحظه رأی مردم را می‌کند که این یکی از بدبختی‌های نظام است که به جای کار برای خدا، برای مردم کار کنند.

وی ادامه داد: عده‌ای برداشت متفاوتی از انقلاب دارند مثلاً دوم خردادی‌ها شعار توقف انقلاب را سر می‌دادند و می گفتند هر روز نمی‌شود انقلاب کرد.

فرمانده کل سپاه افزود: حضرت آقا ۲۰ سال است با این دیدگاه انحرافی مبارزه می‌کنند و چفیه روی دوش ایشان نماد مبارزه با این تفکر انحرافی است که اسم اصلاحات روی آن گذاشتند، اما این اصلاحات مقابل انقلاب اسلامی است و خیلی از مسئولان نیز آن را قبول ندارند.

جعفری افزود: یکی از مصداق‌های مجاهدت و تلاش در راه خدا کارهای قرارگاه خاتم است. دوست و دشمن مخالف و موافق و خودی و غیرخودی اقرار دارند که کار قرارگاه از نظر کیفیت، سرعت و حجم خوب و رضایت‌بخش است که این جای قدردانی دارد.

وی ادامه داد: ما باید در عرصه سازندگی و در همه ابعاد الگو باشیم. یکی از نیازهای شدید و بسیار جدی انقلاب اسلامی الگو شدن در کارهاست؛ زیرا همه چشم‌ها امروز به ایران و جمهوری اسلامی دوخته شده است و آرمان‌های انقلاب اسلامی در حال گسترش در دنیاست که مهمترین بعد آن ظلم‌ستیزی است.

جعفری اظهار کرد: پاسداری درست، کامل، به موقع و غیرمحافظه‌کارانه انتظار مقام معظم رهبری از ماست. سپاه باید از انقلاب اسلامی در حال پیشرفت محافظت کند که این خواست رهبری است و پاسداری به صورت غیرمحافظه‌کارانه باید در کار و مسئولیت هر کدام از ما مصداق پیدا کند.

وی ادامه داد: هر سازمانی که فکر کند در وضع مطلوب قرار دارد و دیگر نمی‌تواند بالاتر برود نقطه سقوط آن است که این را مبانی دینی ما نیز می‌گوید ولی در کتاب‌های مدیریت غربی مطرح می‌شود.

فرمانده کل سپاه، گفت: سپاه و قرارگاه هدفشان عمق‌بخشی به نظام و اثبات کارآمدی نظام با کیفیت بالاست و انتظار از انجام هر کاری در سپاه این است که آن کار ارزشی باشد.

جعفری تأکید کرد: ما باید در سپاه الگو باشیم و اینکه بگوییم همه جا همین‌طور است و چون جامعه اینگونه است ما هم این‌طور باشیم پاسداری نمی‌شود.

خبر

عراقچی پس از پایان گفت‌وگوهای دوجانبه با مقامات آمریکایی

تا رسیدن به راه حل فاصله داریم

معاون وزیر امورخارجه و رئیس هیأت مذاکره کننده هسته‌ای کشورمان در ژنو پس از پایان گفت‌وگوهای دوجانبه با مقامات آمریکایی گفت: هنوز در مراحل اولیه هستیم و شش ساعت و نیم گفت‌وگو کردیم.

به گزارش ایسنا، سید عباس عراقچی افزود: تقریباً درباره همه مسائلی که مطرح است بخصوص تحریم‌ها بحث‌های مفصلی هم در سطح معاونان و هم در سطح کارشناسی صورت گرفت.

وی ادامه داد: عصر سه‌شنبه گفت‌وگوهای دوجانبه با بقیه کشورهای ۱+۵ ادامه می‌یابد و چهارشنبه جلسه‌ای با همه اعضای گروه ۱+۵ خواهیم داشت.

عراقچی گفت: به دلیل آنکه بحث‌ها خیلی جزیی و خیلی ریز شده است در برخی از موارد راه حل‌هایی وجود دارد و در بعضی از مراحل هنوز باید بیشتر تلاش و بحث شود.

وی با اشاره به اینکه در موقعیتی نیستیم که مذاکرات را قضاوت کنیم، گفت: فضای جلسات فضای بسیار خوبی است اما در اینکه به راه حل برسیم هنوز فاصله وجود دارد.

عراقچی در گفت‌وگو با واحد مرکزی خبر در پاسخ این سؤال که آیا بار دیگر گفت‌وگوهای دوجانبه ایران با مقامات آمریکایی در ژنو برگزار خواهد شد، گفت: صبح سه‌شنبه این گفت‌وگوها دوباره آغاز می‌شود.

سید عباس عراقچی و مجید تخت روانچی، معاونان وزیر امور خارجه ایران و وندی شرمن، قائم مقام موقت و معاون سیاسی وزیر خارجه آمریکا گفت‌وگوهای هسته‌ای خود را از عصر دوشنبه در شهر ژنو آغاز کردند.

انتقاد رئیس دیوان محاسبات از بانک‌ها

مالیات بر ارزش افزوده به خزانه واریز نمی‌شود

بانک‌ها برای کسب درآمد بیشتر مبالغی را بدون آنکه منشأ آن مشخص باشد دریافت می‌کنند که این امر پولشویی است.

به گزارش مهر، رئیس دیوان محاسبات در حاشیه مراسم افتتاحیه آخرین نشست پروژه تحقیقاتی آسوسای در زمینه حسابرسی کشف تقلب و فساد مالی، ارزیابی مبارزه با پولشویی و فساد مالی با حضور در جمع خبرنگاران به سؤالات آنها پاسخ داد.

امین‌حسین رحیمی گفت: نتیجه این نشست این است که استانداردهای حسابرسی برای جلوگیری از فساد و تقلب تنظیم می‌شود و به تصویب مجمع عمومی آسوسای خواهد رسید و در نهایت کشورها با استفاده از این استانداردها بهتر می‌توانند برای مبارزه با فساد عمل کنند.

رئیس دیوان محاسبات اظهار کرد: وظیفه اصلی دیوان محاسبات حسابرسی است. ممکن است گاهی عمل خلاف قانون کشف شود اما تقلب و فساد کشف نمی‌شود، چون افرادی که فساد می‌کنند با علم و آگاهی روش‌هایی را به کار می‌گیرند که فساد را پنهان می‌کند.

رحیمی نتیجه این پژوهش را ارائه راهکارهایی برای کشف فساد و تقلب خواند و گفت: ایران پیش از این استانداردهایی برای کشف فساد و تقلب داشت، اما استفاده از تجارت کشورهای آسیایی و کشورهای جهان در این امر بسیار مؤثر است.

وی با بیان اینکه تمام مسائل و پرونده‌های فسادی که امروز در جامعه مطرح می‌شود در دیوان محاسبات بررسی شده است، گفت: دیوان محاسبات اقداماتش را اطلاع‌رسانی نمی‌کند تا در جامعه القای التهاب نشود.

رحیمی ادامه داد: در فساد ۳ هزار میلیاردی و یا پرونده بابک زنجانی و پرونده‌های دیگر ابتدا دیوان محاسبات وارد شد، اما سیاست دیوان این نیست که قبل از اینکه موضوعی قطعی شود جامعه را ملتهب کند. زیرا زمانی که موضوعی به رسانه کشیده می‌شود برای بررسی فساد مسئولان دچار محدودیت‌هایی خواهد شد.

رئیس دیوان محاسبات به مردم اطمینان داد که همه دستگاه‌های دولتی اعم از کشوری و لشکری تحت نظارت دقیق دیوان محاسبات قرار دارد و تخلف و فسادی از دید دیوان پوشیده نیست و گفت: دیوان تلاش دارد به شکلی عمل کند که بودجه کشور به هدف نهایی خود دست یابد.

وی بی‌انضباطی مالی را یکی از دلایل مهم وجود فساد خواند و گفت: شاید بی‌انضباطی مالی ناشی از ناآگاهی مسئولان یا کثرت قوانین و مقررات باشد، اما در هر صورت بی‌انضباطی مالی زمینه‌ساز فساد است.

رئیس دیوان محاسبات یکی از دلایل مهم بی‌انضباطی مالی را عدم وجود کنترل‌های داخلی خواند و گفت: باید کنترل‌های داخلی در دستگاه‌های دولتی به گونه‌ای باشد که از کثوت جلوگیری کند.

وی پرونده فساد ۳ هزار میلیاردی را یکی از مصادیق وجود نداشتن کنترل داخلی خواند و گفت: زمانی که کنترل داخلی در بانک وجود نداشته باشد فرد با رئیس شعبه تبانی می‌کند اما وقتی سیستم کنترل داخلی وجود داشته باشد حتی اگر متخلف با یک نفر تبانی کند نمی‌تواند با کل مسئولان تبانی کند.

رحیمی با تأکید بر اینکه مبارزه با فساد با سخنرانی و نصیحت امکان‌پذیر نیست اظهار کرد: در کشور ما مصادیق فرار مالیاتی بسیار زیاد است که علت آن وجود نداشتن سیستم است.

وی ادامه داد: به عنوان مثال در حال حاضر از مشتریان در فروشگاه‌ها مالیات بر ارزش افزوده اخذ می‌شود اما معلوم نیست به خزانه برود، چون سیستم وجود ندارد باید استفاده از سیستم‌های الکترونیکی در دستور کار دستگاه‌های دولتی قرار گیرد.

اداره ثبت اسناد و املاک حوزه ثبت ملک بهار

هیأت موضوع قانون تعیین تکلیف وضعیت ثبتی اراضی و ساختمان‌های فاقد سند رسمی

آگهی موضوع ماده ۳ قانون و ماده ۱۳ آیین‌نامه قانون تعیین تکلیف وضعیت ثبتی اراضی و ساختمان‌های فاقد سند رسمی برابر رأی شماره ۱۳۹۳۶۰۳۲۶۰۰۷۰۰۲۷۳۴ مورخه ۱۳۹۳/۷/۳۰ هیأت اول موضوع قانون تعیین تکلیف وضعیت ثبتی اراضی و ساختمان‌های فاقد سند رسمی مستقر در واحد ثبتی حوزه ثبت ملک بهار تصرفات مالکانه بلامعارض متقاضی آقای حسین شجاعی‌نسب فرزند قربانخان به شماره شناسنامه ۱۳۲۴ صادره از کبودراهنگ در چهار دانگ مشاع از ششدانگ یک باب خانه به مساحت ۳۱۲/۴ مترمربع قسمتی از پلاک ۱۳۹ اصلی واقع در بهار بخش چهار همدان خریداری مع‌الواسطه از مالک رسمی آقای حسن اکبری محرز گردیده است.

لذا به منظور اطلاع عموم مراتب در دو نوبت به فاصله ۱۵ روز آگهی می‌شود، در صورتی که اشخاص نسبت به صدور سند مالکیت متقاضی اعتراضی داشته باشند می‌توانند از تاریخ انتشار اولین آگهی به مدت دو ماه اعتراض خود را به این اداره تسلیم و پس از اخذ رسید، ظرف مدت یک ماه از تاریخ تسلیم اعتراض، دادخواست خود را به مراجع قضایی تقدیم نمایند. بدیهی است در صورت انقضای مدت مذکور و عدم وصول اعتراض طبق مقررات سند مالکیت صادر خواهد شد. (م الف ۴۲۵۲)

تاریخ انتشار نوبت اول: ۱۳۹۳/۰۹/۱۱
تاریخ انتشار نوبت دوم: ۱۳۹۳/۰۹/۲۶

علی زیوری‌حبیبی- رئیس ثبت اسناد و املاک بهار

اداره ثبت اسناد و املاک حوزه ثبت ملک بهار

هیأت موضوع قانون تعیین تکلیف وضعیت ثبتی اراضی و ساختمان‌های فاقد سند رسمی

آگهی موضوع ماده ۳ قانون و ماده ۱۳ آیین‌نامه قانون تعیین تکلیف وضعیت ثبتی اراضی و ساختمان‌های فاقد سند رسمی

برابر رأی شماره ۱۳۹۳۶۰۳۲۶۰۰۷۰۰۲۷۳۸ مورخه ۱۳۹۳/۰۷/۳۰ هیأت اول موضوع قانون تعیین تکلیف وضعیت ثبتی اراضی و ساختمان‌های فاقد سند رسمی مستقر در واحد ثبتی حوزه ثبت ملک بهار تصرفات مالکانه بلامعارض متقاضی آقای علی شجاعی نسب فرزند آقا حسین به شماره شناسنامه ۱۱ صادره از کبودراهنگ دو دانگ مشاع از ششدانگ یک باب خانه به مساحت ۳۱۲/۴ مترمربع قسمتی از پلاک ۱۳۹ اصلی واقع در بهار بخش چهار همدان خریداری مع‌الواسطه از مالک رسمی آقای حسن اکبری محرز گردیده است. لذا به منظور اطلاع عموم مراتب در دو نوبت به فاصله ۱۵ روز آگهی می‌شود، در صورتی که اشخاص نسبت به صدور سند مالکیت متقاضی اعتراضی داشته باشند می‌توانند از تاریخ انتشار اولین آگهی به مدت دو ماه اعتراض خود را به این اداره تسلیم و پس از اخذ رسید، ظرف مدت یک ماه از تاریخ تسلیم اعتراض، دادخواست خود را به مراجع قضایی تقدیم نمایند. بدیهی است در صورت انقضای مدت مذکور و عدم وصول اعتراض طبق مقررات سند مالکیت صادر خواهد شد. (م الف ۴۲۵۴)

تاریخ انتشار نوبت اول: ۱۳۹۳/۰۹/۱۱
تاریخ انتشار نوبت دوم: ۱۳۹۳/۰۹/۲۶

علی زیوری‌حبیبی- رئیس ثبت اسناد و املاک بهار

اداره ثبت اسناد و املاک حوزه ثبت ملک بهار

هیأت موضوع قانون تعیین تکلیف وضعیت ثبتی اراضی و ساختمان‌های فاقد سند رسمی

آگهی موضوع ماده ۳ قانون و ماده ۱۳ آیین‌نامه قانون تعیین تکلیف وضعیت ثبتی اراضی و ساختمان‌های فاقد سند رسمی برابر رأی شماره ۱۳۹۳۶۰۳۲۶۰۰۷۰۰۲۸۲۰ مورخه ۱۳۹۳/۰۸/۰۴ هیأت اول موضوع قانون تعیین تکلیف وضعیت ثبتی اراضی و ساختمان‌های فاقد سند رسمی مستقر در واحد ثبتی ملک بهار تصرفات مالکانه بلامعارض متقاضی آقای حسین بختیاری‌مسلم فرزند عربعلی به شماره شناسنامه ۱۱۶ صادره از بهار در شش دانگ یک باب خانه به مساحت ۷۰/۲۱ مترمربع قسمتی از پلاک ۱۳۹ اصلی واقع در بهار بخش چهار همدان خریداری مع‌الواسطه از مالک رسمی آقای حسن اکبری محرز گردیده است.

لذا به منظور اطلاع عموم مراتب در دو نوبت به فاصله ۱۵ روز آگهی می‌شود، در صورتی که اشخاص نسبت به صدور سند مالکیت متقاضی اعتراضی داشته باشند می‌توانند از تاریخ انتشار اولین آگهی به مدت دو ماه اعتراض خود را به این اداره تسلیم و پس از اخذ رسید، ظرف مدت یک ماه از تاریخ تسلیم اعتراض، دادخواست خود را به مرجع قضایی تقدیم نمایند. بدیهی است در صورت انقضای مدت مذکور و عدم وصول اعتراض طبق مقررات سند مالکیت صادر خواهد شد.

تاریخ انتشار نوبت اول: ۱۳۹۳/۰۹/۱۱
تاریخ انتشار نوبت دوم: ۱۳۹۳/۰۹/۲۶

علی زیوری‌حبیبی- رئیس ثبت اسناد و املاک بهار

هیأت موضوع قانون تعیین تکلیف وضعیت ثبتی اراضی و ساختمان‌های فاقد سند رسمی

آگهی موضوع ماده ۳ قانون و ماده ۱۳ آیین‌نامه قانون تعیین تکلیف وضعیت ثبتی اراضی و ساختمان‌های فاقد سند رسمی برابر رأی شماره ۱۳۹۳۶۰۳۲۶۰۰۷۰۰۲۷۳۹ مورخه ۱۳۹۳/۰۷/۳۰ هیأت اول موضوع قانون تعیین تکلیف وضعیت ثبتی اراضی و ساختمان‌های فاقد سند رسمی مستقر در واحد ثبتی حوزه ثبت ملک بهار تصرفات مالکانه بلامعارض متقاضی آقای پاشا یارعلی فرزند یداله به شماره شناسنامه ۱۵۶۴۷ صادره از بهار در اعیانی شش دانگ یک باب خانه به مساحت ۱۶۶/۰۱ مترمربع قسمتی از پلاک ۱۶۹۳ فرعی از ۱۳۹ اصلی واقع در بهار بخش چهار همدان خریداری مع‌الواسطه از مالک رسمی آقای اسکندر فرزند حسین محرز گردیده است.

لذا به منظور اطلاع عموم مراتب در دو نوبت به فاصله ۱۵ روز آگهی می‌شود، در صورتی که اشخاص نسبت به صدور سند مالکیت متقاضی اعتراضی داشته باشند می‌توانند از تاریخ انتشار اولین آگهی به مدت دو ماه اعتراض خود را به این اداره تسلیم و پس از اخذ رسید، ظرف مدت یک ماه از تاریخ تسلیم اعتراض، دادخواست خود را به مراجع قضایی تقدیم نمایند. بدیهی است در صورت انقضای مدت مذکور و عدم وصول اعتراض طبق مقررات سند مالکیت صادر خواهد شد. (م الف ۴۲۱۰)

تاریخ انتشار نوبت اول: ۱۳۹۳/۰۹/۱۱
تاریخ انتشار نوبت دوم: ۱۳۹۳/۰۹/۲۶

علی زیوری‌حبیبی- رئیس ثبت اسناد و املاک بهار

اداره ثبت اسناد و املاک حوزه ثبت ملک بهار

هیأت موضوع قانون تعیین تکلیف وضعیت ثبتی اراضی و ساختمان‌های فاقد سند رسمی

آگهی موضوع ماده ۳ قانون و ماده ۱۳ آیین‌نامه قانون تعیین تکلیف وضعیت ثبتی و اراضی و ساختمان‌های فاقد سند رسمی برابر رأی شماره ۱۳۹۳۶۰۳۲۶۰۰۷۰۰۲۷۰۳ مورخه ۱۳۹۳/۰۷/۲۶ هیأت اول موضوع قانون تعیین تکلیف وضعیت ثبتی اراضی و ساختمان‌های فاقد سند رسمی مستقر در واحد ثبتی حوزه ثبت ملک بهار تصرفات مالکانه بلامعارض متقاضی آقای حافظ فیروزی فرزند خسرو به شماره شناسنامه ۲۱۱۹ صادره از بهار در اعیانی شش دانگ یک باب خانه به مساحت ۱۰۶/۷۸ مترمربع قسمتی از پلاک ۲۲۲۵ فرعی از ۱۳۹ اصلی واقع در بهار بخش چهار همدان خریداری مع‌الواسطه از مالک اولیه محرز گردیده است.

لذا به منظور اطلاع عموم مراتب در دو نوبت به فاصله ۱۵ روز آگهی می‌شود، در صورتی که اشخاص نسبت به صدور سند مالکیت متقاضی اعتراضی داشته باشند می‌توانند از تاریخ انتشار اولین آگهی به مدت دو ماه اعتراض خود را به این اداره تسلیم و پس از اخذ رسید، ظرف مدت یک ماه از تاریخ تسلیم اعتراض، دادخواست خود را به مراجع قضایی تقدیم نمایند. بدیهی است در صورت انقضای مدت مذکور و عدم وصول اعتراض طبق مقررات سند مالکیت صادر خواهد شد.

تاریخ انتشار نوبت اول: ۱۳۹۳/۰۹/۱۱
تاریخ انتشار نوبت دوم: ۱۳۹۳/۰۹/۲۶

علی زیوری‌حبیبی- رئیس ثبت اسناد و املاک بهار

پیام تاریخ، تمدن و فرهنگ مادستان
The Message Of Madestan's History & Civilization & Culture
روزنامه همدان پیام
۵
چهارشنبه ● ۲۶ آذرماه ۱۳۹۳ ● شماره ۲۲۴۲
مادستان
madestan@hamedanpayam.com

آمادگی شهرداری صالح آباد برای برف‌روبی

صالح‌آباد- خبرنگار همدان‌پیام: اکیپ برف روبی شـــهرداری صالح آباد در هنگام بارش برف آمادگی دارد. شهردار صالح آباد در این باره گفت: اکیپ برف روبی همچون سالهای گذشته آمادگی برف روبی ازمعابر و محلات شهر را دارد.

احمد رســـولی از خریداری شن وماسه ونمک و تهیه کیسه‌های حاوی شن وماسه واستقرار آنها در محلات شهر برای این اکیپ در برف روبی‌ها خبر داد. وی ضافه کرد: تمام معابر اصلی و فرعی شـــهر که احتمال گل ولای داشته وآسفالت نشده بودند مخلوط‌ریزی و بیس‌ریزی شده‌اند که این خود نیز برای آسایش و آرامش همشهریان مفید و مؤثر بوده است.

۲۴۰۰ فرهنگی ملایری دوره پدافند غیرعامل را گذراندَند

دوره ضمـــن خدمت پدافند غیرعامل به صورت غیرحضوری برای ۲ هزار و ۴۰۰ نفر از فرهنگیان ملایری در ۸ حوزه امتحانی برگزار شـــد. به گزارش ایسنا، کارشناس مسئول حراست آموزش و پرورش ملایر، در این رابطه گفت: با توجه به اهمیت پدافند غیرعامل و آشنا شدن همکاران فرهنگی دوره ضمن خدمت پدافند غیرعامل در ۸ حوزه امتحانی با حضور ۲ هزارو ۴۰۰ نفر از همکاران فرهنگی در ملایر برگزار شد. مسعود نیکخواه افزود: ۳۵ نفر عوامل اجرایی مسئولیت برگزاری آزمون این دوره را برعهده داشتند که برای آنها نیز در سالن اجتماعات اداره آزمون برگزار شد.

برگزاری نمایشگاه معماری در دانشکده شهید مفتح

نمایشـــگاه آثار دانشـــجویان رشته معماری دانشکده فنی شهید مفتح با حضور شهردار همدان، جمعی از مدیران شهرداری و رؤسا و اساتید دانشگاه افتتاح شد.

مهدی مجیدی، مدیرشهرداری منطقه یک می‌گوید: در راستای ارتباط با دانشگاهیان و استفاده از پتانســـیل مثبت دانش آموختگان رشـــته معماری، با هماهنگی گروه معماری دانشکده شهید مفتح، طراحی مبلمان شهری بلـــوار ارم و نیز طراحی پیـــاده رو و جداره شـــهری بلوار شـــهید اسلامیان(استادان) به عنوان موضوع طراحی دانشـــجویان رشته معماری مطرح و بـــا هماهنگی مدیرگروه معماری این دانشکده اسکیس‌ها و طرح‌های دانشـــجویی دراین زمینه تهیه شده است. به مناسبت هفته پژوهش با مشارکت شهرداری منطقه یک، نمایشگاه آثار منتخب دانشجویی با حضور مسئولان و مدیران شهری برگزار شده است.

ســـید مصطفی رسولی، شهردار همدان در مراســـم افتتاح این نمایشـــگاه پس از بازدیـــد از نمایشـــگاه، در نشســـتی که با حضور نماینده مجلس شـــورای اسلامی، و رؤسا و اســـاتید دانشگاه علمی‌کاربردی و دانشـــکده فنی شـــهید مفتح برگزار شد ضمن تقدیـــر از زحمـــات و تلاش‌های برگزار کننـــدگان و شـــرکت‌کنندگان در نمایشـــگاه، اظهار امیدواری کرد وگفت: باحمایـــت شـــورای اســـلامی شـــهر که بهره‌مند از تخصص‌هـــای گوناگون اعضا و پیگیری و تلاش و دلســـوزی ایشـــان است، و با تشکیل کارگروه‌های مشارکتی مراکز علمی و مدیریت شـــهری، درآینده شـــاهد اجرای طرح‌ها و پروژه‌های برتر با پشـــتوانه تحقیقات علمی‌ودانشـــگاهی هستیم.

زیـــن العابدینی رئیس دانشـــکده فنی شـــهید مفتح از مشـــارکت شـــهرداری و دانشـــگاه ابراز خرســـندی کرد و خواستار ادامه این همکاری‌ها و اســـتفاده از ذخیره های علمی‌وپژوهشی دانشگاه و توان دانش آموختـــگان واســـاتید در طراحی و اجرای پروژه‌های شهری شد.

در ادامه امیر خجســـته نماینـــده مردم همـــدان در مجلس شـــورای اســـلامی نیز اظهار امیدواری کرد کـــه کارها و برنامه‌ها و طرح‌های اجرایی براســـاس تحقیقات و پژوهش‌های علمی‌ودانشـــگاهی باشد تا از آســـیب‌ها به دور و به خواسته‌ها و نیازهای مردم نزدیکتر باشد.

خجســـته همچنیـــن ارتباط دانشـــگاه و شهرداری همدان را به فال نیک گرفت و گفت: امید است از هم‌افزایی و تجمیع تلاش‌های این دو نهاد علمی‌واجرایی، سود و فایده نهایی به مردم و شهروندان این شهر برسد.

ظاهر پور مجاهد نیز با ابزار خرســـندی از برپایی نمایشگاه و اظهار امیدواری برای تداوم مشارکت‌های دانشـــگاه و مجموعه مدیریت شهری، از برگزارکنندگان قدردانی کرد.

در پایـــان حمیـــد ممانی رئیـــس گروه معماری دانشکده شهید مفتح نیز بیان کرد: تعریـــف موضوعات اجرایـــی و کاربردی درارتقای سطح دانش و مهارت دانشجویان بســـیار مؤثر است وامیدواریم این همکاری فتح بابی باشـــد برای ادامـــه همکاری‌های آتی در ارتباط ســـازنده دانشگاه و مدیریت شـــهری؛ زیرا اگر مدیران اجرایی و متولیان شهری از این اقدامات حمایت کنند، مراکز دانشگاهی آماده همکاری علمی با مجموعه مدیریت شهری هستند.

خبر

رئیس صندوق نوآوری و شکوفایی کشور در همدان خبر داد

فعالیت ۱۰۱۷ شرکت دانش‌بنیان در کشور

رئیس صندوق نوآوری و شـــکوفایی از وجود یک هزار و ۱۷ شرکت دانش‌بنیان در کشور خبر داد.

بهزاد سلطانی در نشست مشـــترک مدیران تشکل‌های تولیدی و صنعتی و شرکت‌های دانش‌بنیان استان همدان در محل اتاق بازرگانی همدان گفت: قانون تشکیل صندوق نوآوری و شکوفایی در سال ۸۹ تصویب و در سال ۹۱ اساسنامه آن مصوب و تأسیس شد.

وی بـــا بیان اینکه اعتبـــاری که در قانون برای تشـــکیل صندوق پیش‌بینی شـــده بود در ۲ ســـال اول تخصیص نیافت، افزود: بنا بود پس از آن ســـالانه نیم درصد از بودجه عمومی کشور به این صندوق اختصاص یابد که امســـال برای نخستین‌بار با کمک دولت و مجلس بودجه مناسبی به صندوق تخصیص یافت که امیدواریم تا پایان سال به هزار میلیارد تومان برسد.

رئیس صندوق نوآوری و شکوفایی با تأکید بر اینکه این صندوق مالی بوده و باید اقتصادی کار کند، تصریح کرد: اگر صندوق وام و یا تسهیلات به طرحی پرداخت می‌کند هزینه آن باید بازگردد به طوری که طرح حتماً باید موفق باشد.

وی با اشـــاره به اینکه این صندوق دارای هیئت امنا و هیأت عامل است، ادامه داد: اگر روند تخصیص بودجه به خوبی پیش برود، در ۱۵ تا ۲۰ سال آینده توان مالی صندوق از بسیاری از وزارتخانه‌ها و حتی بانک‌ها بیشتر خواهد شد.

ســـلطانی با بیان اینکه صندوق توســـعه ملی بردار بزرگ ماست، خاطرنشـــان کرد: صندوق توســـعه ملی به دلیل داشتن منابع ارزی از توان بیشـــتری برخوردار است، اما مانند ما نمی‌تواند به طرح‌ها ورود پیدا کند.

وی بـــا تأکیـــد بر اینکه چـــون در دولت قبل پـــول چندانی به صندوق داده نشـــد، با خروجی نیز مواجه نبودیم، گفت: قرار است این صندوق تنها به شـــرکت‌های دانش‌بنیان تســـهیلات پرداخته و خدمات ارائه کند.

رئیس صندوق نوآوری و شـــکوفایی با بیان اینکه از ابتدا صندوق مکان، نیروی انســـانی، آیین‌نامه و مقررات نداشت، اظهار کرد: فلسفه صندوق با بانک متفاوت بـــوده و باید آیین‌نامه مخصوص به خود را داشته باشد.

وی با تأکید بر اینکه از همان روز اول تأســـیس مشتریان ما منتظر بودند، افزود: قانون پیشـــرفته و مناسبی پشتیبان صندوق است، اما به دلیل اینکه تا پیش از دولت یازدهم ریالی به متقاضیان پرداخت نشده، با انباشت انتظارات مواجه هستیم.

به گزارش فارس، سلطانی با اشاره به اینکه در ۱۰ ماه گذشته فعالیت‌های صندوق نوآروی و شـــکوفایی در روند مناسب خود قرار گرفته و تســـهیلات نیز پرداخت شـــده است، تصریح کرد: توســـعه اقتصادی کشـــور را می‌توان بر مبنای چند عامل شامل اقتصـــاد متکی بـــه نفت تعریف کرده و یـــا از راهکارهای دیگر استفاده کرد.

وی ادامه داد: اگر توســـعه اقتصادی تنها بر نفت متکی شـــود تنها می‌توان حقوق ۵ میلیون کارمند دولت را پرداخت کرد و بخشی را هم به طرح‌های عمرانی اختصاص داد که در نهایت نیز پیشرفت مناسبی عاید کشور نخواهد شد.

رئیس صندوق نوآوری و شکوفایی با تأکید بر اینکه ایران پس از دوران صفویه با افول تمدنی رو به رشد و نتوانست در رشد تکنولوژی موفق ظاهر شود، خاطرنشان کرد: استفاده از نفت به مثابه ماهی دادن به فقیر بوده و ماهیگیری را به آن یاد نخواهد داد.

وی با بیان اینکه پیش از پیروزی شکوهمند انقلاب اسلامی مازاد درآمـــد نفت صرف ایجاد کارخانه‌های دولتی می‌شـــد، گفت: پس از انقلاب نیز درآمدهای دولت صرف هشت سال جنگ تحمیلی شد و در دوران سازندگی به ایجاد زیرساخت‌ها و جبران خرابی‌ها اختصاص یافت.

ســـلطانی با اشـــاره به اینکه پس از هشت ســـال دفاع مقدس و سازندگی سردرگمی برای توسعه اقتصادی کشور وجود داشت، اظهار کرد: با ابلاغ اصل ٤٤ قانون اساســـی توسط مقام معظم رهبری مسیر توسعه اقتصادی مشخص و نقش بخش خصوصی بارز شد.

مدیر آبفای شیرین‌سو:

وقفه‌ای در ارائه خدمات نداشته‌ایم

▪ اجرای خط قنات برای جلوگیری از بحران آب

شهر شیرین‌سو دارای ۷۵۰ اشتراک کنتور آب اســـت که در این راستا با توجه به کمبود منابع آبی به خاطر خدمت‌رسانی به مردم ولایت‌مدار شـــهر، بدون وقفه و بدون قطعی آب انجام شـــده اســـت. این گفته‌هـــای مدیر آبفای شـــهر شیرین‌ســـو است که گزارش عملکرد امسال این اداره را شرح داده است.

به گفته امین شیخی‌زاده، عملیات احداث ســـاختمان اداری و آب‌شیرین‌کن در زمینی به مســـاحت ۱۸۰ متر مربع در ۲ طبقه آغاز شده است که با گذشت ۵۰ روز، ۲۵ درصد پیشرفت فیزیکی دارد.

وی با توجه به اهمیت خدمت‌رسانی به قشـــر کم‌درآمد و آسیب‌پذیر هم اظهار کرد: شبکه آبرسانی به مسکن مهر در عرض ۷۲ ساعت انجام شد.

شـــیخی‌زاده گفت: با توجه به شـــرایط جوی و فصل ســـرما، اصـــلاح بافت‌های فرســـوده شبکه هم به دلیل بالا بردن کیفیت خدمات به طول ۳۰۰ متر انجام شد.

وی افزود: با توجه به اینکه مجموعه آبفای این شـــهر با کمبود نیرو مواجه است، اما در تعمیر و ترمیم خرابی شبکه به صورت جدی عمل کرده‌ایم و امســـال تاکنـــون، ۵۰۰ کنتور خراب تعویض شـــده است. همچنین سامانه کُلرزنی جدید در شهر نصب و چاه شماره یک آبرسانی که در معبر قرار گرفته بود، با هماهنگی شهرداری جابجا شده است.

شـــیخی‌زاده ضمن قدردانی از همکاری مردم شهر از اجرای خط جدید قنات برای جلوگیری از بحـــران احتمالی آب خبر داد تا از مشـــکلات آینده کاسته شود و مردم با کمبود آب روبه‌رو نشوند.

رئیس بنیاد مسکن ملایر خبر داد

افزایش تسهیلات مسکن روستایی تا سقف ۱۵ میلیون تومان

رئیس بنیاد مسکن شهرستان ملایر از افزایش تسهیلات مســـکن روستایی تا سقف ۱۵ میلیون تومان خبرداد.

مسعود رضایی با اشاره به خدمات بنیاد مسکن در کشور اظهار کرد: بنیاد مسکن با هدف محرومیت‌زدایی و احداث واحدهای مسکن، بهســـازی و رفع مشکلات به‌ویژه در نقاط روستایی و محروم فعالیت می‌کند.

وی با اشـــاره به خدمات گســـترده ایـــن نهاد در روســـتاهای ملایـــر بیان کرد: بهســـازی و اجرای طرح هادی در بیش از ٦٠ روستای شهرستان، احداث واحدهای مســـکن روستایی، ساماندهی گلزار شـــهدا، صدور بیش از ۱۸ هزار ســـند مالکیت واحدهای روستایی و... از جمله خدمات بنیاد مسکن شهرستان ملایر بوده است.

رئیس بنیاد مســـکن شهرســـتان ملایر در گفت‌وگـــو با فارس با بیان اینکه تعیین تکلیـــف طرح هـــادی در ۲۱۰ روســـتای شهرســـتان ملایر انجام شـــده، گفت: در صورت تأمین اعتبارات درصدد هســـتیم طـــرح هـــادی را در بیشـــتر روســـتاهای شهرستان اجرا کنیم.

خبر

فامنین دارنده رتبه برتر آبیاری تحت فشار

فامنین- قاسملو خبرنگار همدان‌پیام: فامنین با ٦٢ درصد تحت پوشش بودن آبیاری تحت فشار، رتبه دوم استان را دارد.

فرماندار فامنین در جلســـه اجرای پروژه آبیاری بارانی با توجه به کمبود شدید آب در شهرستان، بر استفاده منطقی از آب و ساماندهی چاه‌های آب تأکید کرد.

سید رسول حسینی افزود: سهم شهرستان فامنین از آبیاری بارانی ۷۱۷ هکتار است که تاکنون قریب به ٦٢ درصد آن را اجرا کرده است.

وی ابراز امیدواری کرد تا با برنامه‌های از پیش تعیین شده، کمک دســـتگاه‌های اجرایی و مساعدت مردم بتوانیم نسبت به اجرایی شدن کل طرح‌ها اقدامات لازم را به عمل بیاوریم.

مدیر آب و خاک کشاورزی استان همدان نیز خبرداد: کل اعتبارات تحت فشـــار ملی استان حدود ۵۲ میلیارد تومان است که در واقع این مقدار بر اساس استعدادیابی انجام شده است.

به گفته حبیـــبا... مظاهری‌لقـــب، این اعتبار در هر شهرســـتان سهمیه‌بندی شده و سهم هر شهرستان از اعتبارات مشخص شده است.

وی اظهار کرد: برنامه ما در اســـتان بر اساس اعتبارات فوق حدود ۸ هزار هکتار اســـت که برنامه استانی حدود ۱۲ هزار هکتار در نظر گرفته شـــده و تا به حال خوشبختانه حدود ۷۰ هزار هکتار به مرحله اجرا رسیده است.

لازم به ذکر اســـت؛ بر اساس قول مساعدی که از طرف مسئولان کشوری اعلام شده، هرچقدر متقاضی در این خصوص وجود داشته باشد؛ محدودیت اعتبار نخواهیم داشت.

رئیس کتابخانه‌های عمومی تویسرکان:

نیروی جدید استخدام می‌شود

ســـه نیروی جدید در نهاد کتابخانه‌های عمومی تویسرکان در آینده‌ای نزدیک استخدام خواهند شد.

رئیـــس اداره کتابخانه‌هـــای عمومی تویســـرکان در گفت‌وگو با رودآور، بـــا بیان اینکه اشـــتغالزایی یکی از برنامه‌هایی اســـت که در دســـتور کار نهاد کتابخانه‌ها قرار دارد، گفت: در این راستا بزودی در یک آزمون نهادکتابخانه‌های عمومی تویســـرکان سه نیروی جدید را استخدام می‌کند.

زری بیات اظهار کرد: استخدام این سه کتابدار تنها از میان دارندگان مدرک کارشناسی و بالاتر در رشـــته‌های «کتابداری و اطلاع‌رسانی» صورت می‌گیرد.

رئیس اداره کتابخانه‌های عمومی تویســـرکان با اشـــاره به اینکه آزمون استخدامی در استفندماه سال جاری برگزار می‌شود، افزود: علاقـــه مندان به شـــرکت در ایـــن آزمون می‌توانند برای کســـب اطلاعات بیشـــتر به سایت نهاد کتابخانه‌های عمومی کشور مراجعه کنند.

بیات همچنین به اســـتخدام یـــک کتابدار در کتابخانه روســـتای سیدشهاب در ابتدای ماه جاری اشـــاره کرد و افزود: امسال با افتتاح کتابخانه سید شهاب با همکاری دهیار و شورای اسلامی روستا برای یک نفر از اهالی همان روستا نیز اشتغالزایی ایجاد شد.

همچنین پی‌گیر هستیم تا در آینده‌ای نزدیک در روستاهای لامیان، اشترمل و جعفریه کتابخانه هایی راه اندازی شود.

برگزاری یادواره‌های شهدا راه ماندگاری فرهنگ شهادت

لالجین- خبرنگار همدان‌پیام: همزمان با اربعین حسینی یادواره ۱۰ شهید روستای لتگاه بخش لالجین برگزار شد.

ذکریا اسدی سرپرست بنیاد شهید و امور ایثارگران شهرستان بهار در این مراسم گفت: برگزاری یادواره شهدا یکی از مهمترین راه‌های ماندگاری فرهنگ شهادت است و به همین دلیل باید به میزان عظمت شـــهید و شهادت برای برگزاری و حضور در یادواره شهدا نیز ارزش و اهمیت قائل شد.

این مراســـم با ســـخنرانی یکی از روحانیون حـــوزه علمیه قم و مرثیه‌خوانی و ســـینه‌زنی و اطعام شـــرکت‌کنندگان در مراسم خاتمه یافت.

محیط زیست

چه زمانی احتمال حمله گرگ بیشتر است؟

۲ ماه اردیبهشـــت و شـــهریورماه که زمان زادآوری گرگ‌هاست احتمال حمله گرگ‌ها به انسان بیشتر است.

سرپرســـت اداره کل حفاظت محیط زیست استان همدان گفت: زمانی که گرگ‌ها در حال زادآوری هســـتند برای سیر کردن شکمشـــان و غذا دادن به توله‌های خود انسان را مورد حمله قرار می‌دهند که به شـــهروندان توصیه می‌شـــود افراد ضعیف از جمله کودکان و سالمندان را در باغ‌ها تنها نگذارند.

عادل عربی افزود: در فصل زمســـتان گاهی گرگ‌ها برای یافتن غذا به نزدیک شـــهر می‌آیند کـــه نباید افراد ضعیف و ناتوان را مناطق خطرناک تنها گذاشت.

وی با بیان اینکه در منطقه باغ‌های حیدره مشـــاهده گرگ دور از انتظـــار و موضوعی غیرعادی نیســـت، تصریح کرد: منطقه حیدره زیستگاه گرگ‌ها بوده که در حال حاضر توسط انسان‌ها تصرف شده است.

عربی ادامه داد: شـــهروندان باید مراقب باشند که هیچ‌گاه به تنهایـــی در مکان‌های خطرناک نمانند و ضمن مشـــاهده گرگ در اینگونه مناطق با یگان حفاظت محیط زیست تماس حاصل کنند تا گرگ به زیستگاه اصلی‌اش منتقل شود.

وی گفت: گاهی اوقات شهروندان شغال را با گرگ اشتباه می‌گیرند در حالی که باید بدانند شـــغال هیچ گونه آسیبی به انسان نمی‌رساند و طعمه‌های او بیشتر مرغ، خروس و کبوتر است.

سرپرســـت اداره کل حفاظت محیط زیست استان همدان تأکید کرد: در شب ۲۳ آذرماه جاری خبری مبنی بر نگهداری گرگ در یکی از منازل واقع در شهرک الوند به یگان حفاظت محیط زیست استان همدان وصول شد که با پیگیری مجموعه محیط زیســـت متوجه شدیم این حیوان شـــغال بوده که در نهایت در مناطق حفاظت شده رهاسازی شد.

عکس و مکث

بازگشت زائران حسینی

جمعیت پرشور در اربعین حسینی طوری شـــد که به هر طریقی بود، زائرن ایرانی حسین(ع) بازگشتند.

عکس: مینا ابراهیمی

» فرهنگسازی همدان پیام

پیام تاریخ، تمدن و فرهنگ مادستان
The Message Of Madestan's History & Civilization & Culture
روزنامه همدان پیام
۶
چهارشنبه ● ۲۶ آذرماه ۱۳۹۳ ● شماره ۲۲۴۲
فرهنگ و ادب
farhang@hamedanpayam.com

«پایتخت کتاب ایران» فرصتی برای واگذاری امور به بخش غیردولتی

طرح پایتخت کتاب ایران برنامه موفقی در زمینه واسپاری کارها از دولت به بخش غیردولتی است. سخنگوی وزارت فرهنگ و ارشاد اسلامی، طرح پایتخت کتاب را برنامه موفقی در زمینه واسپاری کارها از دولت به بخش غیردولتی دانست و گفت: با این طرح می‌توانیم بخش غیردولتی را به میدان آورده و به تدریج امور کتاب را به صاحبان اصلی آن که مردم، صنوف تخصصی، ناشران و نویسندگان هستند واگذار کنیم. به گزارش مهر، حسین نوش‌آبادی افزود: هر طرحی نیازمند مشارکت صاحبان و پیشکسوتان آن حرفه و صنف است و اگر نویسندگان این جشنواره‌ها را در راستای اهداف خودشان بدانند، قطعاً مشارکت فعال‌تری خواهند داشت.

نمایشگاه نقاشی در ملایر برپا است

نمایشگاه انفرادی نقاشی در مجتمع فرهنگی و هنری ملایر دایر شده است.
به گزارش ایسنا، در این نمایشگاه تعداد ۲۸ تابلو نقاشی از آثار اسماعیل زندبابارئیسی به سبک جدید و مدرن به معرض نمایش گذاشته شده است.
این هنرمند بر اساس فکر و تخیل خود و با الهام گرفتن از کارهای ونسان‌ونگوگ، بیشتر نقاشی‌های خود را با مداد رنگ کار کرده و رنگ، نقش تعیین کننده‌ای در این آثار دارد.
گفتنی است؛ نمایشگاه مذکور تا ۲۷ آذرماه و از ساعت ۸ تا ۱۴ در مکان شهرک ولیعصر(عج)، میدان قائم، مجتمع فرهنگی و هنری برای بازدید علاقمندان دایر است.

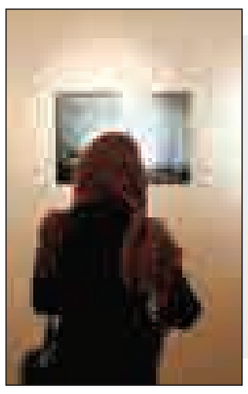

خبر

فرهنگ در کنار اقتصاد نیست

وزیر فرهنگ و ارشاد اسلامی اجرای طرح عدالت فرهنگی و تقسیم عادلانه‌ی اعتبارات در سطح کشور و بخصوص شهرستان‌های مختلف را مهمترین رویکرد فرهنگی دولت اعلام کرد.
به گزارش ایسنا، علی جنتی گفت: با توجه به نامگذاری امسال به سال فرهنگ و اقتصاد انتظار می‌رود توجه بیشتری به مسائل فرهنگی شود. فرهنگ در کنار اقتصاد نیست، بلکه درون مایه همه مسائل اقتصادی و سیاسی است. توسعه ابعاد فراوانی دارد و اگر به دنبال توسعه هستیم، باید از توسعه فرهنگی شروع کنیم.
وی بیان کرد: اجرای طرح اقتصاد مقاومتی، ترویج فرهنگ ساده‌زیستی و تقویت سبک زندگی ایرانی اسلامی، افزایش سطح فرهنگ مردم و به‌دنبال آن، توسعه همه‌جانبه را به‌دنبال خواهد داشت.
وی در ادامه از اجرای طرح عدالت فرهنگی و تقسیم عادلانه امکانات فرهنگی خبر داد و افزود: متأسفانه شهرهای دور از مرکز، با امکانات فرهنگی کمی مواجه هستند، به‌طوری که ۳۰۰ شهر ایران سینما ندارند یا سالن نمایش و نگارخانه مجهز برای نمایش آثار ندارند.
جنتی گفت: با توجه به کاهش اعتبارات وزارتخانه در بودجه سال ۹۴ فقط می‌توان به حمایت از طرح‌های بالای ۸۰ درصد پیشرفت پرداخت و به‌دنبال آن هستیم که بقیه طرح‌ها را به بخش خصوصی واگذار کنیم.
جنتی به بررسی هر کدام از گروه‌های هنری، رسانه‌ای و فرهنگی پرداخت و گفت: مساجد خاستگاه مسائل فرهنگی و مبارزه با ناهنجاری‌ها در جامعه‌اند. اکنون نیز ۱۹ هزار کانون فرهنگی در کشور تحت پوشش ستاد عالی مدیریت مساجد هستند و سالانه هزار کانون به این جمع افزوده می‌شود.
وی همچنین درباره فعالیت‌ها و حمایت از مطبوعات اظهار کرد: طبق قانون مطبوعات باید خبرنگاران خود را بیمه کنند و پس از آن، دولت بیمه آنها را پرداخت می‌کند. همچنین برای پرداخت یارانه به مطبوعات، ضوابطی تعیین شده که براساس آن به مطبوعات هر شش‌ماه یارانه پرداخت خواهد شد.
جنتی درباره‌ی حمایت از هنرمندان نیز گفت: برای حمایت از هنرمندان و آثار آنان، روابط دو ویه فرهنگی با خارج از کشور خواهیم داشت و از این طریق نه‌تنها محصولات فرهنگی و هنری را به دنیا عرضه می‌کنیم، بلکه موجب رونق اقتصاد و حمایت از هنرمند و آثار او خواهیم شد.

سومین مرحله توزیع کتاب از سوی معاونت فرهنگی ارشاد

سومین مرحله توزیع کتاب از سوی معاونت امور فرهنگی وزارت فرهنگ و ارشاد اسلامی به استان‌ها، با اختصاص ۲۱ میلیارد و ۹۰۰ میلیون ریال، وارد مرحله اجرایی شد.
بر اساس تفاهم نامه‌های امضا شده بین معاونت امور فرهنگی وزارت فرهنگ و ارشاد اسلامی با ادارات کل فرهنگ و ارشاد اسلامی استان‌های سراسر کشور، اختصاص سهمیه‌های اهدای کتاب از ابتدای سال ۱۳۹۳ با اختصاص مبلغ ۹۳ میلیارد و ۶۰۰ میلیون ریال آغاز شد و درحال حاضر آخرین مرحله در دست اقدام است.
بر اساس گزارش روابط عمومی معاونت امور فرهنگی وزارت فرهنگ و ارشاد اسلامی، در مرحله نخست توزیع کتاب در نیمه نخست سال جاری، مبلغی معادل ۳۳ میلیارد ریال کتاب به استان‌ها اهدا شد که در این مرحله مبلغ ۳۸ میلیارد و ۷۰۰ میلیون ریال به ادارات کل فرهنگ و ارشاد استان‌ها اختصاص یافت.
این حمایت‌ها در چارچوب تفاهم نامه‌های امضا شده با استان‌ها صورت می‌گیرد و سهمیه هر یک از استان‌ها با در نظر گرفتن عواملی مانند جمعیت، وسعت جغرافیایی استان، تعداد کتابخانه‌ها، تعداد مؤسسات فرهنگی فعال، تعداد کانون‌های فرهنگی و هنری مساجد، میزان مشارکت فعالانه استان در بهره‌گیری از سهمیه‌های قبلی و توزیع مناسب‌تر کتاب‌ها در استان‌ها تعیین شده است.

سینما و تئاتر

پوستر فیلم شیار ۱۴۳

سینما
قدس:
سالن شماره ۱: **شیار ۱۴۳**
سالن شماره ۲: **ساکن طبقه وسط**
کانون پرورش فکری:
سالن شماره ۱: **شهر موش‌ها ۲**
سالن شماره ۲: **خواب زده‌ها**
بهمن ملایر: **شیار ۱۴۳**
فرهنگ کبودراهنگ: **شهر موش‌ها ۲**

۳ روز اجرا به مناسبت دهه فجر

جشنواره موسیقی فجر در همدان برگزار می‌شود

هفدهمین جشنواره موسیقی سنتی فجر استان، بهمن‌ماه امسال به میزبانی شهرستان همدان برگزار خواهد شد. این جشنواره همانند سال‌های پیش رقابت بین اهالی و گروه‌های موسیقی استان همدان خواهد بود؛ به اضافه اینکه مخاطبان بدون خرید بلیت می‌توانند در ۳ روز اجراهای گروهی و تک‌نوازی را تماشا کنند.
این جشنواره سال گذشته با نام «شب‌های موسیقی همدان» هرچند در برخی اجراها با محدودیت صندلی در سالن ۵۰۰ نفری مجتمع بوعلی سینا میزبان مخاطبان خود مواجه بود، اما عوام از این رویداد هنری مطلع نبودند و آگاه نبودند که می‌توانند به تماشای اجراها بروند. البته امسال انتظار می‌رود صندلی‌ها در سانس‌های صبح و بعدازظهر پر از مخاطب باشد ولی نه فقط با اهالی موسیقی و خانواده‌های آنها، بلکه حداقل خانواده‌های همدانی در جریان آن قرار بگیرند و در طول ۳ روز در این رویداد هنری مشارکت کنند و در سالن حضور داشته باشند.
طبق فراخوان داده شده امسال قرار است آثاری که از سوی اهالی موسیقی استان، به جشنواره ارائه می‌شود، در بخش گروه‌نوازی، آثار جدید از ساخته‌های اعضای گروه، اجرای آثار اساتید موسیقی با تنظیم جدید و تلفیق صحیح شعر و موسیقی در بخش با کلام باشد و همچنین شرکت‌کنندگان در بخش تک‌نوازی و آواز هم باید شرایطی همچون: ارائه یک قطعه ضربی (پیش‌درآمد، چهار مضراب و ارائه یک تصنیف از اساتید پیشکسوت در بخش آواز)، تسلط بر گوشه‌های دستگاه یا آواز انتخابی و... داشته باشند.
این جشنواره در سه بخش گروه‌نوازی، تک‌نوازی و آواز برگزار خواهد شد اما هنوز مشخص نیست چه گروه‌هایی از کدام شهرستان‌ها در آن شرکت می‌کنند. اما سال گذشته به اضافه تک نوازها از استان، گروهی از نهاوند رتبه نخست را کسب کردند و ۲ گروه دیگر از ملایر رتبه دوم و سوم جشنواره را از آن خود کردند.
امسال هفدهمین جشنواره موسیقی سنتی فجر استان در روزهای ۱۹، ۲۰ و ۲۱ بهمن‌ماه در سالن اصلی مجتمع بوعلی سینا برگزار خواهد شد که متعاقباً برنامه‌های آن اطلاع‌رسانی خواهد شد.
جشنواره فوق توسط اداره فرهنگ و ارشاد اسلامی شهرستان همدان و با همکاری اداره کل و انجمن موسیقی استان برگزار می‌شود.
مدیر اداره فرهنگ و ارشاد اسلامی شهرستان همدان، هدف اصلی از برگزاری این جشنواره را اهتمام در گردآوری و تدوین موسیقی اصیل ایرانی دانست که برخاسته از فرهنگ و سنت مردم این سرزمین است.
داوود ابوترابی ادامه داد: حمایت از هنرمندان موسیقی، ارزش نهادن به آثار و گردآوری آهنگ‌ها، کشف استعدادهای جوان، اعتلای موسیقی فاخر ایرانی و بازآفرینی و احیای آثار گذشته که تنیدگی ناگسستنی با تاریخ ایران دارد؛ از جمله اهداف دیگر هفدهمین جشنواره موسیقی فجر استان است.
اهالی موسیقی علاقه‌مند به شرکت در این جشنواره تا ۳۰ دی ماه سال جاری فرصت دارند آثار خود را به دبیرخانه جشنواره واقع در طبقه چهارم مجتمع فرهنگی و هنری بوعلی سینا تحویل دهند، ضمن اینکه زمان برگزاری جشنواره روزهای ۱۹، ۲۰ و ۲۱ بهمن ماه و در سالن اصلی مجتمع بوعلی سینا است. همچنین مراسم اختتامیه و اهدای جوایز برگزیدگان نیز عصر روز ۲۱ بهمن ماه خواهد بود.
به گفته ابوترابی برای داوری جشنواره امسال، از اساتید برجسته کشوری دعوت شده است. وی با توجه به برنامه‌ریزی‌های صورت گرفته اظهار امیدواری کرد استقبال مناسبی از طرف هنرمندان موسیقی استان برای شرکت در هفدهمین جشنواره موسیقی سنتی همدان بشود.
وی در پایان گفت: در بخش اهدای جوایز برگزیدگان نیز نسبت به سال‌های گذشته تمهیدات بهتری اندیشیده شده که به نفرات اول تا سوم هر بخش اهدا خواهد شد.

شهرداری همدان احداث فرهنگسراهای شهر را سرعت دهد

٤ فرهنگسرای نیمه‌کاره نیاز به توجه ویژه مدیریت شهری دارد. عضو هیأت رئیسه شورای اسلامی شهر همدان گفت: شهرداری همدان احداث فرهنگسراهای شهر را سرعت دهد.
به گزارش مهر، رضا غلامی خجسته در بازدید فرهنگسراهای همدان گفت: موضوع فرهنگ از جمله فرمایشات مؤکد مقام معظم رهبری(مدظله العالی) است و باید در این راستا گام‌های مؤثری برداشت.
وی با انتقاد از پیشرفت پروژه‌های فرهنگی شهرداری همدان، گفت: همانگونه که طرح‌های عمرانی مهم است طرح‌های فرهنگی و ورزشی هم حایز اهمیت بوده و باید مورد توجه قرار بگیرند.

فرهنگسرای کلپا هر چه سریعتر تکمیل شود

وی در بازدید از روند تعمیر و بهسازی فرهنگسرای کلپا از پیشرفت ٦٥ درصدی این پروژه خبر داد و اضافه کرد: فرهنگسرای کلپا باید هر چه سریعتر تکمیل شده و به بهره‌برداری برسد. این عضو شورای اسلامی شهر همدان در خصوص فرهنگسرای نورمحال نیز یادآور شد: این فرهنگسرا دارای دو طبقه بوده که هر طبقه آن ۳۵۰ مترمربع است که از شورای سوم به تصویب رسیده و هم اکنون در دست تعمیر و بهسازی است.
غلامی‌خجسته با بیان اینکه فرهنگسرای نورمحال در حال حاضر ٦٠ درصد پیشرفت فیزیکی دارد، افزود: سال گذشته برای این فرهنگسرا ۳ میلیارد ریال و امسال نیز ۳ میلیارد و ۵۰۰ میلیون ریال اعتبار اختصاص یافته است. اما شهرداری باید توجه ویژه‌ای به تکمیل این پروژه داشته باشد.
وی با بیان اینکه فرهنگسرای محمدیه هم در چهار طبقه در حال احداث است، گفت: طبقات این ساختمان برای کتابخانه، خانه عالم و فرهنگسرا و یک طبقه هم دارای سه واحد تجاری بوده و به فروش محصولات فرهنگی اختصاص یافته است.
وی اضافه کرد: برای احداث و تجهیز فرهنگسرای محمدیه اعتباری ۱۰ میلیارد و ٤٦٠ میلیون ریال اختصاص یافته است.

گلایه عضو هیأت رئیسه شورای اسلامی شهر همدان از مدیریت شهری

عضو هیأت رئیسه شورای اسلامی شهر همدان در بازدید از فرهنگسرای ولایت واقع در منطقه خضر، گفت: این پروژه بزرگترین فرهنگسرای در حال ساخت است که در زمینی به مساحت ۵ هزار مترمربع و در چهار فاز احداث می‌شود.
غلامی خجسته در ادامه بازدید از فرهنگسرای ولایت از روند آن گلایه کرد و خواستار توجه ویژه مدیریت شهری به این پروژه شد.
وی با بیان اینکه فرهنگسرای ولایت در چهار فاز احداث می‌شود، افزود: فاز نخست طرح در چهار طبقه و در زیربنایی حدود ۲ هزار و ۱٦٠ مترمربع به صورت فرهنگسرا با اعتباری حدود ۲۵ میلیارد ریال در حال احداث است و فاز دوم زورخانه، فاز سوم زمین چمن مصنوعی و فاز چهارم هم سالن ورزشی خواهد بود.
غلامی خجسته ضمن تأکید بر تسریع در روند اجرای فرهنگسرای ولایت افزود: این فرهنگسرا باید تا پایان خرداد ماه سال ۹٤ به بهره‌برداری برسد.

طرح روز

تکدی گری در خیابان بوعلی
طرح : همدان‌پیام- محمود نظری

سینما

شیار ۱۴۳ نه شعار می‌دهد و نه گل درشت روایت می‌کند

فیلم سینمایی شیار ۱۴۳ با اینکه به وضوح جنبه‌های ملی و عقیدتی برجسته‌ای دارد اما نه شعار می‌دهد و نه حرف‌های گل درشت می‌زند.
دومین اثر بلند سینمایی نرگس آبیار از جمله معدود فیلم‌هایی است که به مسأله جنگ ۸ ساله نگاهی بدون افراط و تفریط دارد. این نگاه به شکلی مناسب در فرم طراحی شده آبیار نشسته و اثر او را تبدیل به محصولی قابل دفاع و امید بخش در حوزه سینمای جنگ کرده است.
یکی از رویکردهای قابل دفاع در فیلم؛ این است که فیلمساز از اشاره بر بسیاری از کلیشه‌های مضمونی و روایتی پرهیز کرده است.
به گزارش ایرنا، کاراکترها بدون اغراق و باورپذیر هستند. قرار نیست با شخصیت‌های سیاه و سفید مواجه باشیم. مسئول بسیج و تلفنچی و همسایه‌ها و آزاده‌هایی که تازه از اسارت برگشته‌اند آدم‌هایی قابل باور و ملموس و معمولی هستند.
شیار ۱۴۳ اثری ضد جنگ نیست و بر خلاف مشابه‌ای که سال‌ها پیش توسط یک فیلمساز دیگر ساخته شد و به موضوع مادر رنج کشیده یک رزمنده جوان می‌پرداخت، فیلمی کاملاً حماسی است و در این رویکرد ظرافت‌ها و پیچیدگی‌هایی را به کار می‌برد که حیرت انگیز هستند.
فیلم بیش از هر چیز از این منظر اهمیت دارد که با تکیه بر هنرمندی کارگردانش و قابلیت‌های سینمایی که به نمایش می‌گذارد با گردنی افراشته از تحریف سینمایی که پیش از این در پرداخت به موضوع مادران شهید صورت گرفته بود تمام قد می‌ایستد و حقیقت صبر و حماسه آفرینی شیرزنان ایران زمین را به تصویر می‌کشد.
تأکید بر بدوی بودن جامعه‌ای که الفت در آن زندگی می‌کند و نمایش جریان معنویت در چنین زندگی تذکر و تلنگر به انسان مدرن زده جامعه امروز را در بطن خود دارد. آدم‌ها با وجود معمولی بودن فهیم و دوست داشتنی و درستکار به تصویر کشیده شده‌اند که نوع زندگی مظلومیت آنان را نیز به تصویر می‌کشد.
الفت با بازی درخشان و از یاد نرفتنی مریلا زارعی به رغم رنجی که از فراغ پسرش که تنها مرد زندگی‌اش هم هست تحمل می‌کند، در تمام طول فیلم به شکلی ماهرانه به تصویر کشیده شده اما هیچ گاه نشانی از پشیمانی و سرخوردگی و یأس در او دیده نمی‌شود و در واقع شمایلی که نرگس آبیار از یک مادر شهید در فیلم شیار ۱۴۳ ترسیم کرده با واقعیت اغلب مادران شهید این مرز و بوم همخوانی خیره کننده‌ای دارد.
یکی از جلوه‌های انطباق شیار ۱۴۳ بر واقعیت جنگ احساس تکلیف و حضور قشر جوان تحصیل کرده در جنگ حتی از دورافتاده‌ترین نقاط کشور است و فعالیت یونس در معدنی نزدیک محل زندگی‌اش به عنوان مهندس جزو تمهیدات هوشمندانه فیلمنامه‌نویس به حساب می‌آید.
در فیلم به خوبی نمایان است که صبر و خلوص و فداکاری الفت ناشی از اتصال وی به شریعت است و البته اشاره به این موضوع در فیلم به حد کفایت صورت می‌گیرد و تأکید بی‌مورد و افراطی بر این مسأله در فیلم مشاهده نمی‌شود.
سکانس پایان بندی فیلم شاهکار آبیار محسوب می‌شود و عشق بازی مادر شهید با تابوت و بقایای جسد فرزند شهیدش را پس از سال‌ها بی‌خبری از او به زیبایی به تصویر کشید.
بعید است هنرمندی مریلا زارعی در شیار ۱۴۳ در ردای یک مادر شهید در سینمای ایران قابل تکرار باشد و این حد از هنرنمایی در ارائه نقش یک زن رنج کشیده که مطابق با واقعیت هم باشد را نباید به این زودی‌ها در سینمای ایران انتظار داشت.

معرفی کتاب

سومین مجموعه شعر بازیگر «پرده نشین» در بازار کتاب

رسول ادهمی بازیگر سریال پرده‌نشین سومین مجموعه شعر خود را با عنوان «دنیا بدون تو یکی دو شماره تنگ است» منتشر کرد.
ادهمی شاعر، نویسنده و بازیگر سریال تلویزیونی «پرده نشین» در گفت‌وگو با مهر با اشاره به انتشار سومین دفتر شعر خود با عنوان «دنیا بدون تو کی دو شماره تنگ است» گفت: با وجود اینکه کار اصلی من بازیگری و نمایشنامه نویسی است اما در ۱۲ سال گذشته مشغول به کار شعر نیز هستم و دو دفتر شعر نیز از من با عناوین «پیرخواهر» و «لک‌لک‌ها مادرم را بردند» منتشر شده است.
وی ادامه داد: در این دو دفتر شعر قبلی فضای اشعار من بسیار تلخ و سرشار از اعتراض‌های اجتماعی بود و البته به فراخور زمان بیان عاشقانه نیز در آن دیده می‌شود. دفتر سوم شعر من اما به زندگی مشترک و روابط انسانی می‌پردازد. اشعار این کتاب در واقع اعتراضی است به فضای اغراق آمیزی که همه‌اش یک‌طرفه به معشوق نگاه دارد و بیش از حد آن را بزرگ نشان می‌دهد.
ادهمی همچنین افزود: شعرهای این کتاب همگی دارای قصه است. سعی من این بوده با قصه‌دار کردن شعر مفاهیم را ملموس‌تر بیان کنم. البته برخی به من اعتراض دارند که با اینکار دیگر تو شاعر نیستی و آنچه می‌نویسی بیشتر داستان است. اما به باور من این متون وزن دارد و با وزن قصه را روایت کرده است؛ قصه‌هایی که از قضا بسیار عاشقانه است.
این مجموعه شعر شامل ۱۳۵ قطعه شعر به تازگی از سوی نشر آریاگهر منتشر شده‌است.

پیام تاریخ، تمدن و فرهنگ مادستان
The Message Of Madestan's History & Civilization & Culture
روزنامه همدان پیام
۷
چهارشنبه ● ۲۶ آذرماه ۱۳۹۳ ● شماره ۲۲۴۲
گردشگری و میراث
gardesh@hamedanpayam.com

دستورالعمل اجرایی ارتقای امنیت گردشگران خارجی تصویب شد

دستورالعمل اجرایی ارتقا امنیت گردشگران خارجی از جانب شـورای امنیت کشور(شاک) بررسی و به تصویب رسید.

به گزارش ایرنا ، دسـتورالعمل ارتقـای امنیت گردشـگران خارجی و مقصدهای گردشـگری بر اساس پیشـنهاد معاون رئیس جمهور و رئیس سازمان میراث فرهنگی، صنایع دستی و گردشگری در راستای گسترش فضای مطلوب‌تر برای توسعه گردشگری و دستور رئیس جمهور تدوین شد و ۲۳ آذر سال‌جاری پس از بررسی در جلسه تصویب شورای امنیت کشور به تصویب رسید.

آلمانی‌ها رتبه نخست گردشگران غیرمسلمان حرم مطهر رضوی(ع)

امسـال شـهروندان آلمانی گوی سـبقت را از دیگر گردشگران غیرمسلمان در دیدار از بخشهایی از حرم مطهر امام رضا(ع) در مشـهد ربوده‌اند. مدیر امور زائران غیرایرانی آستان قدس رضوی گفت: از ابتدای امسـال تاکنون ۱۳ هزار گردشـگر مذهبی از کشورهای مختلف دنیا به حرم مطهر امام رضا(ع) در مشـهد آمده‌اند که از این تعداد هشـت هزار گردشگر غیرمسلمان بودند. حجت الاسلام علی باقری افزود: گردشگران غیرمسلمان از قاره‌های آمریکا، اروپا و جنوب شـرق آسـیا بودند که از بین آنان آلمانی‌ها از قاره اروپا بیشترین تعداد گردشگران را شامل می‌شوند.

پژوهش یکی از ارکان اصلی میراث فرهنگی است

پژوهش یکی از ارکان اصلی میراث فرهنگی اسـت که با انجام کار کیفی در این حوزه می‌توان به دسـتاوردهای مهمی دسـت یافت. رئیس پژوهشـکده بناها و بافت‌های فرهنگی و تاریخی می‌گوید: وی با بیان اینکه پژوهشـکده بناهـا و بافت‌های فرهنگی و تاریخی برنامه‌های خاصی در هفته پژوهش دارد؛ گفت: اصلی‌ترین برنامه ما برگزاری نشسـت تخصصی با موضوع میراث کشاورزی در روز چهارشنبه خواهد بود.

مهناز اشـرفی گفت: در کشور ما هنوز به پژوهش به شکل صحیحی نگاه نمی‌شود و در صورت رفع این مشکل می‌توانیم به دستاوردهای بزرگی برسیم.

گردشگری

نامزدی ایران برای برگزاری بزرگترین کنوانسیون جهانی راهنمایان تأیید شد

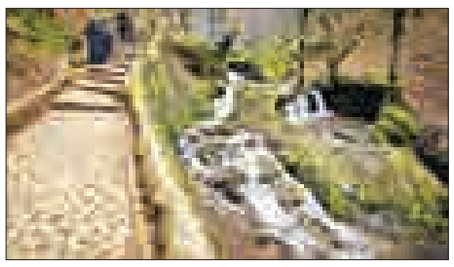

در پی برگزاری کنوانسیون جهانی راهنمایان در ژانویه سال ۲۰۱۷ ، کانون سراسـری انجمن‌های صنفی راهنمایان گردشگری ایران با موافقت و پشـتیبانی معاونت گردشـگری سازمان میراث فرهنگـی، صنایع دسـتی و گردشـگری کشـور، حمایت جامعه راهنمایـان ایرانگردی و جهانگردی، جامعـه تورگردانان ایران و تعدادی از دفاتر خدمات مسـافرتی، اقدام بـه کاندیداتوری برای برگزاری این کنوانسـیون کرده‌است که تاکنون به عنوان یکی از ٤ نامزد نهایی معرفی شده‌است.

کانون سراسـری انجمن‌های صنفی راهنمایان گردشـگری ایران با موافقت و پشـتیبانی معاونت گردشگری سازمان میراث فرهنگی، صنایع دستی و گردشگری کشور، حمایت جامعه راهنمایان ایرانگردی و جهانگـردی، جامعه تورگردانان ایـران و تعدادی از دفاتر خدمات مسـافرتی، اقدام به کاندیداتوری برای برگزاری کنوانسـیون جهانی راهنمایان در ژانویه سال ۲۰۱۷ کرده است .

در همین راسـتا، نماینده‌های کانون می‌بایسـت در ژانویه ۲۰۱۵ (بهمن ماه سال‌جاری) در شهر پراگ، جمهوری چک از کاندیداتوری ایران در مقابل دیگر کشورهای نامزد دفاع کنند.

به گـزارش میـراث فرهنگـی آرش نورآقایی رئیـس کانون سراسـری انجمن‌های صنفی راهنمایان گردشـگری ایران دراین خصوص گفت: «پس از اعلام آمادگی کانون به فدراسـیون جهانی در نامه رسـمی در تیرماه سـال‌جاری برای برگزاری کنوانسیون در کشـور ایران، رئیس فدراسـیون ضمن اعـلام موافقت و ابراز خوشـحالی از حضور ایران اقدام به ارسال فرم‌ها و شرایط میزبانی برای کانون کرد.

به گفته او، کمیته روابط بین‌الملل بیش از ٤ ماه مشغول آماده‌سازی، طراحی مسیر، برآورد هزینه، طراحی و تهیه محتوا برای وب‌سایت به زبان انگلیسی، رایزنی با دیگر کشورهای عضو و میزبان در دوره‌های قبل بود و درحال حاضر هیأت مدیره کانون و کمیته روابط بین‌الملل مشـغول تهیه فیلم تبلیغاتی برای معرفی ایران هستند که شامل مسیر تورهای پیش‌بینی شده، برنامه‌های پنج روزه کنوانسیون و توان تجربی کانون است.

این کنوانسـیون مهمتریـن و بزرگترین گردهمایـی راهنمایان گردشـگری در دنیا است که زیر نظر فدراسـیون جهانی راهنمایان WFTGA هر دو سـال یک‌بار برگزار می‌شـود. لازم به ذکر است در ابتدا ۸ کشور درخواست خود برای میزبانی این همایش را ارسال کردند، ولی بعد از بررسی مدارک ارسالی، فدراسیون جهانی ٤ کشور را مردود، و شایستگی کشورهای ایران، سنگاپور، اندونزی و دانمارک را تأیید کرد.

پارینه

تاریخچه سنگ‌نبشته‌ها و کتیبه‌ها، در مورد سنگ نوشته‌ها و کتیبه‌ها چه می‌دانید؟

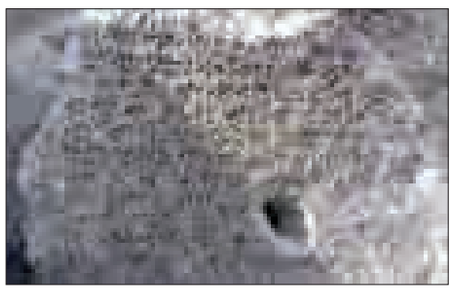

به گزارش بولتن نیوز، سـنگ نبشته، سـنگ نوشته یا کتیبه به تخته‌سنگ، کاشـی‌کاری یا سطح دیگری گفته می‌شود که معمولاً واقعه‌ای تاریخی بر روی آن کنده‌کاری یا نوشـته شده باشد. معمولاً کتیبه به نوشـته‌ای اطلاق می‌شود که بر روی سنگ، در حاشیه سردر ساختمان‌ها؛ یا گوشه‌های پارچه‌های خاص نظیر پرده، سفره، و بیرق؛ و یا بر صفحه‌های کتاب نگارش می‌شود.

سنگ‌نبشته‌های (کتیبه‌های) یافت شـده در مصر و بین‌النهرین و مواردی مانند آن به هزاره چهارم پیش از میلاد برمی‌گردد. این کتیبه‌ها بیشـتر فرمان شاهان و فرمانروایان و توصیف وقایع و تاریخ جنگ‌ها بوده‌اند. در ایران باسـتان سنگ نوشته بیشتر بر کوهپایه‌ای مشرف بر چشمه سار حک می‌شده‌است. سنگ نوشته گاه به دستور شاه کشور، سردار و یا والی منطقه نگاشته می‌شد.

از کتیبه‌های مهم دوران باسـتان در ایران و نواحی اطراف آن یکی کتیبه آشور بانیپال در ذکر فتح شهر شوش و وقایع پس از آن، و دیگر کتیبه‌های دوگانه داریوش هخامنشـی در بیستون به زبان‌های پارسی قدیم و عیلامی بابلی است، که یکی به کتیبه بزرگ و دیگری به کتیبه کوچک موسوم است.

۹ ماه گذشت

وعده تعطیلات زمستانی هنوز محقق نشده است

بعد از گذشت ۹ ماه از وعده رئیس سازمان میراث فرهنگی تعطیلات زمستانی هنوز محقق نشده است

رئیس سـازمان میـراث فرهنگی در فروردین ماه سال‌جاری وعده بردن طرح تعطیلات زمسـتانی را به دولت و مجلس داده و گفته بود: براساس طرحی که داریم ۱۰ روز یا یک هفته در زمسـتان به عنوان تعطیلات رسـمی انتخاب خواهد شـد و براسـاس آن از تعطیلات تابستان کم شده و به تعطیلات زمستانی اختصاص می‌یابد تا صنعت گردشگری در زمستان هم رونق بگیرد. وی اظهـار امیدواری کرده بود که این طرح به زمستان امسال، یعنی سال ۹۳ برسد.

حال در آسـتانه زمستان و رسیدن زمان موعود، خبری از طرح و اجرای این برنامه نیسـت و به نظر می‌آید قرار است زمستان امسـال هم به‌کار و تحصیل بگذرد و مردم ایران، همه با هم در سـال نـو بازهم عازم شـمال ایران، مشـهد، اصفهان، شیراز و... شوند!

این در حالی است که پیشنهادهایی مانند افزایش تعطیلات آخر هفته به دو روز و در نظر گرفتن تعطیلات زمستانی برای توزیع زمانی سـفر، سال‌هاست که از سوی فعالان و کارشناسـان بخش خصوصی پیشنهاد و پیگیری می‌شود.

پیشـبرد این برنامـه در کنار تلاش بـرای توزیـع مکانـی سـفر، موجب کاهش بار سفر در شـهرها و زمان‌های مشـخص می‌شـود تا به این ترتیب هم ایـن مقاصد سـنتی داخلی (کـه اغلب مقصد گردشـگران خارجی نیز هستند)، زمانی برای بازسازی و بازآرایی خویش داشته باشند و هم شهرهای دیگر که در این روند مغفول مانده‌اند، شـناخته و از ظرفیت آنها بهره‌برداری شود.

عـلاوه بر این در روزهـا و ماه‌هایی که گمانه‌زنی‌ها برای تدوین برنامه ششم توسعه در میان فعالان و مسئولان بخش خصوصی شکل گرفته و جلسـات متعددی برای آن برگزار می‌شـود، همچنان مسأله تعطیلات آخر هفته و تعطیلات زمستانی مورد غفلت واقع شـده؛ آن هم درحالی‌که بسـیاری از فعالان بخش خصوصی و کارشناسـان بر این باورنـد که این امر می‌تواند بر رشـد گردشـگری داخلی تأثیر چشم‌گیری داشته باشد.

تعطیلات آخر هفته، آزمایشـش را پس داده!

اصغر ظریف‌کار، نایب‌رئیس اتاق شیراز، در ایـن خصـوص در یـک گفت‌وگوی رسـانه‌ای می‌گوید: به نظر من بیشـترین کمکی کـه دولـت می‌تواند بـرای رونق گردشـگری از طریق وضـع قوانین انجام دهد، افزایش تعطیلات آخر هفته به دو روز و مقرر کردن تعطیلات زمستانی است.

وی اثر مثبت افزایش تعطیلات آخر هفته را در رونق گردشگری در ایران آزموده شده می‌داند و می‌گوید: در تهـران ما تقریباً دو روز تعطیـلات در آخر هفتـه را برای اکثر کسب‌وکارها و آموزش و پرورش داریم و اثر آن را در رونق گردشـگری شمال کشور به وضوح می‌بینیم. تهرانی‌ها مشـتری آخر هفته‌های شمال کشورند؛ به این ترتیب در این دو روز که در طول سال هم تداوم دارد هم شـمال رونق دارد و هم تهران نفسـی می‌کشد و کارمندان و کارگران هم با شادابی بیشـتر و کارآیی بیشتری شنبه‌ها به سر کار خود برمی‌گردند.

تعطیلات بی‌برنامه، بحران می‌آفریند

رقیـه حاتمی‌پـور، رئیس کمیسـیون گردشگری اتاق ایران و ایتالیا نیز با اشاره به پژوهش‌های مبسـوطی کـه این اتاق برای یافتن مناسـب‌ترین راه‌های توسعه گردشـگری با مطالعه تطبیقـی الگوهای موجود در دنیا انجام داده است و با اشاره به هدف‌گذاری‌های دقیق و بومی‌سازی‌هایی که در کشـورهایی مانند تونس، زیمبابوه، مالزی و ترکیه انجام شده، تصریح می‌کند: در کنار سـایر سیاست‌هایی که مستقیماً با توسعه گردشگری خارجی مرتبط است و باید اتخاذ شـود، تحقیقات نشان می‌دهد که اختصاص زمانی به تعطیلات زمسـتانه یکـی از روش‌هـای مؤثر برای توسـعه گردشـگری داخلی و بالابردن بهره‌وری مقاصد است.

وی در ادامـه اضافـه می‌کنـد: مـا می‌بینیم که در زمان پیک سـفر، جاده‌ها و مقاصد مشـخصی در کشـورمان با چنان تراکمی مواجه می‌شـوند کـه تمام تلاش دسـت‌اندرکاران این حوزه باید معطوف به کنترل این تراکم برای بدل نشدن آن به یک بحران شود.

این مسأله مطمئناً بار مالی سنگینی نیز به سیستم تحمیل می‌کند، درحالی‌که طرح‌هایی مانند در نظر گرفتن تعطیلات زمستانی برای مدارس و... موجب می‌شـود این مسأله به شکل اساسـی‌تری حل شود و بتوان به این ترتیب نیرو و بودجه خود را در طول سال، مصروف مقاصد و شـهرهای جدید کرد تا به این ترتیب گردشـگری را در این شهرها نیز رونق داد.

تـلاش بـرای سـاماندهی تعطیلات، در قالـب طرحی برای کاهـش تعطیلات رسمی کشـور از سـال‌ها پیش و از زمان ریاسـت‌جمهوری سـید محمد خاتمی به مجلس شـورای اسـلامی رفت و به نتیجه نرسید.

ایران تنها کشـور در جهان اسـت که تعطیلات رسـمی کشـور را بـر پایه دو تقویم قمری و شمسـی تنظیم کرده است و در زمـان چرخـش تقویـم قمری در مـواردی تعطیلات مذهبی بـا تعطیلات ملی و آخر هفته مواجه می‌شـود و میزان تعطیـلات را به شـدت افزایش می‌دهد. این تعطیلات برنامه‌ریزی نشـده تا لحظه آخر، (زیرا ممکن اسـت با تعطیل شـدن بین دو تعطیلی موافقت یا مخالفت شود) موجب آشفتگی شـده و قدرت پیش‌بینی را از مسـافر و تورگردان و متولیان سـفر می‌گیرد؛ درحالی‌که ساماندهی آن و انتقال و تمرکز تعطیلات در آخر هفته‌ها و مقرر کردن زمانی در میانه زمسـتان برای بهره بردن از مناطق گرمسـیر کـه کمتر به آنها سفر شـده، هم کشـور را از این حالت فوق‌العـاده دائمی خارج می‌کند و هم کار و سفر را در کنار هم معنا می‌کند.

بزرگترین رویداد گردشگری جهان به وقوع پیوست

۲۰ میلیون توریسـم مذهبـی از ٦ کشور مختلف دنیا و از ادیان مختلف مذهبی برای بزرگداشـت اربعین حسینی قریب به ٤۰۰ مایل پیـاده‌روی کردند . این رویداد در گردشگری مذهبی یک رکورد بی نظیر بود که تا همیشه در تاریخ ثبت خواهد شد .در این مقطع زمانی خاص شیعیان با حفظ آئین‌های سـنتی خود را به کربلا رسـاندند و رکورد بزرگتری تجمع بشری را شکستند . در دنیا تجمع‌های مذهبی متعددی صورت می‌پذیرد از آن جمله یکی از مراسم هندوها است که هر سه سـال یک بار برگزار می‌شود . و در نگاه دیگر می توان به حج تمتع مسلمانان در مکه مکرمه که سالانه انجام می‌شود اشاره کرد . اما آنچه وجه تمایز این رویدادهاسـت این است که در مراسم هندوها تقریباً ٤ میلیون نفر شـرکت می‌کنند و در مراسم حج تمتع قریب به سه میلیون نفر شرکت می‌کنند که با این همه باید گفـت ، تجمع ۲۰ میلیون نفری به نسبت تشابه مراسم‌های مذهبی فوق یک تجمع بی‌نظیر بوده و در فصل پاییز برگ زرینی در جامعه جهانی گردشـگری ثبت نموده است.

برای این حضور قریب به ۲۰۰ میلیون غذا از بودجه خیران و معتقدان به سید شهیدان در نظر گرفته شد که در نوع خود بی مانند بود . در میان این خدمات باید به ایجاد بزرگترین استراحتگاه‌های رایگان (مواکب) در بین برای گردشـگری مذهبی اشاره کرد که این موارد تاکنون بیشـترین میزان را در طول تاریخ به خود اختصاص داده است.

در حـوزه جهانگـردی در عرصـه گردشـگری بین‌المللـی این رویـداد یک اتفاق خـاص و بی‌نظیر بود که رقم خورد . رویدادی که دنیا تـا به امروز به خود ندیده بود . حال باید انتظار داشـت که رسانه‌های خبری جهان این مهم را در حوزه جهانگردی به گونه‌ای شاخص منعکس کنند تا جهانیان بدانند هنوز گردشگری مذهبی جایگاه متمایز دارد. این نوع از گردشگری یکی از رایج ترین اشکال گردشگری در سراسر جهان است که سابقه ان به قرون و اعصار گذشته مرتبط می گردد و بطور کلی شامل سفرها و بازدیدهایی می شود که اصلی ترین هدف از آنها تجربه ای مذهبی است.

به هرترتیب باید گفت حضور میلیونی زایران می‌تواند ثبت رکورد شـود به گونه ای که مراسـم بـزرگ اربعین حسـینی ثابـت کرد که توریسـم مذهبی قابلیت‌ها و پتانسیل‌های بسـیار بالایی در بین سایر انگیزه‌های گردشگری دارد و فطرت پاک آدمیان در بین گردشـگری با هدف تفریح هنوز زنده و پویا است و گرایش به پاکی‌ها و ارزش‌های معنوی ادیان امروز در جامعه می‌تواند برترین نمود را داشته باشد چه بسا در جای جای ایـن کره خاکی می توان با بهره بردن از ظرفیت مذهبی و اعتقادی این نوع گردشگری را رونق داد .

» مسعودملکی
» کارشناس ارشد جغرافیا و برنامه‌ریزی توریسم

شناسه

مقبره امامزاده یحیی

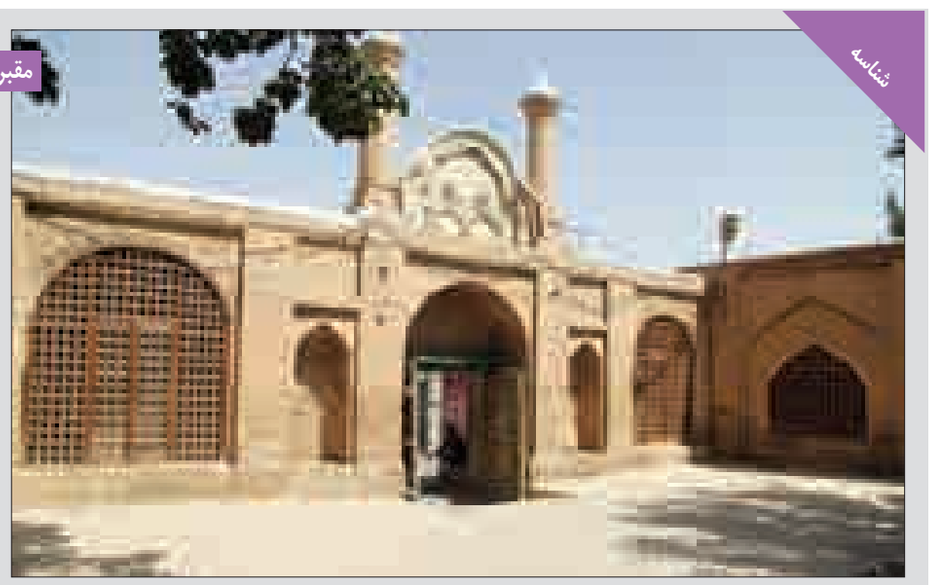

مقبره امام زاده یحیی (ع) در محله ای بـه همین نام در اواسـط چهارباغ آیـت ا.. مدنـی همدان قـراردارد. در کتیبه های بنای امامزاده یحیی نوشته ای که مشـخص کننده صاحب بقعه و زمان احداث آن باشد، دیده نمی شود و بر روی قبر امامزاده نیز، سنگ نوشته ای وجود ندارد. ولی براسـاس سـنگ عقیق مرمرینی که چند سـال پیش از زیر خاک بیرون آورده شد و اینک بر روی دیوار بقعه نصب شـده است، صاحب قبر یحیی نام دارد.

چمدان

برای رفتن به سفر جاده‌ای چه چیزهایی لازمه؟

برای رفتن به سفر جاده‌ای کافیه ماشین رو بردارید و به کشف مکانهای جذابی که تا به حال دیدن یا ندیدین برید. این مطلب بهتون چیزهایی رو یادآوری می‌کنه که برای رفتن به یه سـفر جاده‌ای لازمه داشته باشید.

سـفر جاده‌ای یکی از جذاب‌ترین انواع سفر کردنه. برای رفتن به سفر جاده‌ای کافیه ماشین رو بردارید و به کشف مکانهای جذابی که تا به حال دیدن یا ندیدین برید. مهم نیست این سفر چند روزه است و یا از اول مقصد مشـخصی داره یا نه، چیزی که مهمه نکات ایمنی و کاربردی‌ای هسـت که میتونه اوقات خوشی رو براتون بسازه. این مطلب بهتون چیزهایی رو یادآوری می‌کنه که برای رفتن به یه سـفر جاده‌ای لازمه داشته باشید.

نقشـه: یادتون نره، حتی رفتن به سفرهای روتین هم نیاز به نقشه داره. این راهنما می‌تونه نقشـه‌های معمولی، یا پرینتتون از سـایت Google Map، یا نرم افزار نقشه یاب روی گوشیتون باشه.

نرم افزارهای گوشی: اگه گوشی هوشمند دارید، می‌تونید یه عالمه نرم افزار تفریحی یا کاربردی برای یک سـفر طولانی آماده کنید. مثل نکات خوب بقا در طبیعت، نزدیک‌ترین هتل‌ها و مسافرخونه‌ها و... نرم‌افزار هواشناسـی هم کمک خوبیه برای پیش بینی زمان حرکت و یا استراحتتون.

خوراکی: توی خیلی از جاده‌های بیرون شهری به راحتی نمی‌تونید هر وقت که بخواین به غذای گرم و فسـت فود دسترسی پیدا کنید. خیلی وقتها هم ممکنه اتفاقات غیر قابل پیش بینی مثل گیر کردن توی ترافیک یک روزه، یا نبود فروشـگاه‌های بین شهری حسابی براتون دردسـر ساز بشه. همیشـه مقداری غذا و آب خنک قبل از سفرتون تهیه کنید.

لوازم بهداشـتی: کرم ضد آفتاب، دسـتمال توالت، داروهای ضد حساسـیت و مسکن‌ها، وسـایلی هسـتند که بهتره توی هر سفری همراهتون باشن تا بتونید احساس راحتی بیشتری داشته باشید. داشتن کیت کمک‌های اولیه توی ماشین هم فکر خوبیه!

جشنواره

جشنواره فیلم «بمانی» با شاخص‌های موضوعی میراث فرهنگی

جشـنواره فیلم «بمانی» با همکاری شبکه مستند صداوسیما از ۳ تا ۵ دی ماه در مجموعه فرهنگی تاریخی نیاوران برگزار می‌شود.

مرتضی رمضانی، مدیرکل دفتر امور مجامع و تشکل‌های مردم‌نهاد معاونت برنامه‌ریزی و سـرمایه‌گذاری سازمان میراث فرهنگی گفت: جشنواره فیلم کوتاه «بمانی» نشان‌دهنده توانایی تشکل‌های غیردولتی اسـت و اثبات می‌کند در هر زمانی که به سرمایه‌های اجتماعی اعتماد شود، نتیجه خوبی حاصل می‌شود.

وی افزود: این جشـنواره از یک طرف برای فیلمسـازان جوان کشـور فرصتی مغتنمی است که به شـکل هنرمندانه، ظرفیت‌های غنـی فرهنگی و هنری کشـورمان را برای جامعـه ارائه کنند و از طرف دیگر بیانگر توسـعه اعتماد میان سـازمان میراث فرهنگی و مردم است.

رمضانی با اشـاره به اینکه جشنواره فیلم کوتاه «بمانی» محفلی بـرای معرفی قابلیت‌های سـازمان میراث فرهنگی و گردشـگری در ابعاد ملی اسـت، اضافه کرد: این جشـنواره زمینه مناسب برای عرضه فیلم‌سـازانی است که آثارشان مفهوم فرهنگ ایرانی اسلامی را ترویـج می‌کند و همچنین عرصه‌ای بـرای پدیدآوردن انگیزه و امید در فیلم‌سـازان جوان و آینده‌سازان سینمای حرفه‌ای است که در این حوزه فعالیت می‌کنند.

مدیـرکل دفتر امور مجامـع با اعلام این خبر که جشـنواره فیلم «بمانی» از روز چهارشـنبه تا جمعه پنج دی ماه در مجموعه فرهنگی تاریخی نیاوران برگزار می‌شـود، ادامه داد: در هر سـانس ٦ فیلم به نمایش گذاشته می‌شود.

رمضانـی افزود: از ۲۸۷ فیلمی که در سـه حوزه میراث فرهنگی، صنایع دستی و گردشگری به دبیرخانه جشنواره ارسال شده است، ۳۰ فیلم با نظر هیأت داوران به جشنواره راه یافته است.

وی اضافه کرد: پنج فیلم برگزیده جشنواره با توجه به شاخص‌های فنی و شـاخص‌های موضوعی توسـط کارشناسـان حوزه سینما و صاحب‌نظران میراث فرهنگی، صنایع دسـتی و گردشـگری در روز اختتامیه معرفی می‌شود.

مدیرکل دفتر امـور مجامع همچنین از برگزاری نمایشـگاهی با محوریت سـه حوزه میراث فرهنگی، صنایع دستی و گردشگری در حاشیه این جشنواره خبر داد و افزود: جشنواره فیلم بمانی با همکاری شبکه مستند صداوسیما برگزار می‌شود و تمامی فیلم‌های راه یافته به این جشنواره در این شبکه به نمایش در خواهد آمد.

پیام تاریخ، تمدن و فرهنگ مادستان
The Message Of Madestan's History & Civilization & Culture
روزنامه همدان پیام
۸
چهارشنبه ● ۲۶ آذرماه ۱۳۹۳ ● شماره ۲۲۴۲
حادثه
hadese@hamedanpayam.com

دستگیری سارقان پست بانک تویسرکان

سه نفر که اقدام به سرقت ۱۲۸ میلیون ریال وجه نقد از پست بانک روستای لامیان شهرستان تویسرکان کرده بودند کمتر از ۸ ساعت پس از سرقت دستگیر شدند.

فرمانده انتظامی شهرستان تویسرکان گفت: روز گذشته در پی اعلام مرکز فوریت‌های پلیسی ۱۱۰ مبنی بر به صدا درآمدن آژیر خطر پست بانک روستای لامیان، بلافاصله عوامل پاسگاه انتظامی ولاشجرد در محل حاضر شدند که پس از تأیید خبر از سوی عوامل پاسگاه مربوط با تشکیل یک تیم ویژه، موضوع در دستور کار عملیاتی کارآگاهان پلیس قرار گرفت.

به گزارش مرکز اطلاع‌رسانی فرماندهی انتظامی استان همدان، قاسم قربانی افزود: عوامل پاسگاه انتظامی ولاشجرد با تشکیل اکیپ تخصصی پلیس آگاهی، اطلاعات و عملیات در محل حاضر شدند که بررسی‌های به عمل آمده حاکیست تعداد ۳ نفر سارق با سر و صورت پوشیده وارد ساختمان پست بانک شده و اقدام به پاشیدن اسپری و ضرب و جرح مسئول وقت پست بانک کرده و سپس از داخل گاوصندوق اقدام به سرقت مبلغ ۱۲۸ میلیون ریال وجه نقد می‌کنند و با یک دستگاه خودروی پراید از محل متواری می‌شوند.

وی در ادامه بیان کرد: تحقیقات پلیسی در محل، جهت شناسایی و دستگیری سارقان آغاز شد و هر ۳ نفر سارق که ۲ نفر از آنها اهل همان روستا و ساکن شهرستان کرج بودند شناسایی و در یک عملیات ضربتی دو نفر از سارقان دستگیر شدند. اما نفر سوم متواری شد که تلاش برای دستگیری وی نیز ادامه دارد.

قربانی بیان کرد: سارقان پس از انتقال به پاسگاه به بزه ارتکابی و نقشه شوم خود اعتراف و اقرار کردند که در این راستا پرونده تشکیل و متهمان جهت سیر مراحل قانونی به مراجع قضایی اعزام شدند. فرمانده انتظامی شهرستان تویسرکان در خاتمه ضمن بیان توصیه‌های پیشگیرانه و رعایت هشدارهای پلیسی به شهروندان بیان کرد: با توجه به افزایش گشتی‌ها و ارتقای عملیاتی پلیس و گشت‌های نامحسوس، شهرستان تویسرکان محل امنی برای سارقان نیست

حادثه در استان

کشف ۵۰۲ کیلوگرم تریاک در همدان

در یک عملیات ویژه پلیسی ۵۰۲ کیلوگرم تریاک در همدان کشف شد.

فرمانده انتظامی استان همدان در این‌باره گفت: پلیس مبارزه با مواد مخدر استان همدان در یک اقدام اطلاعاتی و عملیاتی موفق شدند یک شبکه توزیع مواد افیونی را در غرب کشور منهدم کنند؛ در این عملیات ۵۰۲ کیلوگرم تریاک کشف، ۳ سوداگر مواد افیونی دستگیر و ۳ دستگاه خودرو توقیف شد.

به گزارش مرکز اطلاع‌رسانی فرماندهی انتظامی استان همدان، حاجی‌محمد مهدیان‌نسب از کشف ٤ تن مواد مخدر از ابتدای سال تاکنون و نیز افزایش ۳۰ درصدی این کشفیات در مقایسه با مدت مشابه در سال گذشته خبر داد و افزود: در این مدت ۷۱ باند تهیه و توزیع مواد مخدر منهدم شد که نسبت به مدت مشابه ٤۲ درصد رشد یافته است.

زندگی دوباره ٤ نفر با اعضای بدن بیمار همدانی

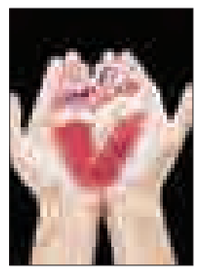

اهدای اعضای بدن یک بیمار مرگ مغزی در استان همدان به ٤ بیمار زندگی دوباره بخشید.

هماهنگ کننده تیم مرگ مغزی استان همدان با اعلام این خبر گفت: بهرام مرادی بیمار ۳۲ ساله‌ای که به دنبال سقوط از بلندی دچار مرگ مغزی شد در بخش آی سی یوی مرکز آموزشی درمانی بعثت همدان بستری بود. مجید حمیدی ادامه داد: پس از ارائه مشاوره به خانواده بیمار و دریافت رضایت آنها برای اهدای عضو، بیمار مرگ مغزی به بیمارستان سینای تهران منتقل شد و ۲ کلیه، کبد، قلب و دیگر اعضای بدن این فرد به بیماران نیازمند پیوند زده شد.

رئیس بخش اورژانس بیمارستان شهید بهشتی ادامه داد: بیماران مرگ مغزی با اهدای عضو همیشه زنده خواهند بود؛ زیرا هر ساله بیماران زیادی در استان در فهرست انتظار طولانی پیوند کلیه و سایر اعضا لحظه‌های بودن یا نبودن را سپری می‌کنند.

حمیدی اضافه کرد: همه افراد باید به اهدای اعضا به عنوان یک حرکت شایسته و نشانی از درایت و رشد معنوی در جامعه نگاه کنند؛ زیرا پیوند اعضا حرکتی ایثارگرانه است که نشان از تفکر الهی و حس انسان دوستی در وجود اولیای دم دارد.

وی با بیان اینکه شرکت در این عمل خیرخواهانه نیازمند فرهنگ‌سازی بیشتر است، افزود: در ایران هر نیم ساعت یک تصادف منجر به مرگ مغزی اتفاق می‌افتد که با توجه به این رقم بالا شاخص اهدای عضو در کشور بسیار کمتر از سایر کشورهاست.

حواس پرتی راننده حادثه آفرید

حواس پرتی راننده پژو در بلوار شهید احمدی‌روشن موجب وقوع یک فقره تصادف جرحی و آسیب دیدن ۳ خودرو شد.

رئیس پلیس راهور استان همدان گفت: روز شنبه ۲۳ آذرماه جاری ساعت ۱۸و ٤٥ دقیقه یک دستگاه سواری پژو به یک دستگاه زانتیا برخورد کرده و زانتیا به تیر چراغ برق اصابت کرد.

حسین طلایی افزود: یک دستگاه تاکسی که در حین عبور بوده برای جلوگیری از برخورد با این ۲ دستگاه خودرو منحرف شده و در نهایت واژگون می‌شود.

وی خاطرنشان کرد: در نتیجه این تصادف، سرنشینان خودروها جراحت دیدند به طوری که این تصادف هیچ‌گونه فوتی نداشت.

طلایی گفت: علت اصلی این تصادف حواس پرتی راننده سواری پژو بود که توانایی کنترل سرعت را نداشته است.

حادثه رانندگی در رزن

خستگی راننده جان ۴ زائر را گرفت

خستگی راننده سواری پژو در بازگشت از زیارت عتبات عالیات موجب انحراف آن از مسیر و برخورد رخ به رخ با کامیون و به دنبال آن مرگ راننده و ۳ نفر از سرنشینان شد.

رئیس پلیس راه استان همدان در گفت‌وگو با خبرنگار همدان‌پیام با بیان این مطلب گفت: حوالی ساعت ۱۳ روز یکشنبه ۲۳ آذرماه وقوع یک فقره تصادف در محور قروه درجزین به پلیس راه گزارش شد.

مهدی شاکری افزود: بلافاصله اکیپی از مأموران پلیس راه به محل حادثه در محور قروه شهرستان رزن اعزام شد و مشاهده کردند یک دستگاه سواری پژو با یک کامیون هیوندای برخورد کرده است.

در اثر این برخورد، راننده خودرو سواری و ۳ سرنشین آن که یک زن و مرد و یک پسر ۲ ساله (همگی اعضای یک خانواده) بودند جان خود را از دست داده‌اند.

رئیس پلیس راه استان علت این حادثه مرگبار را خستگی مفرط راننده دانست و افزود: راننده و سرنشینان این خودرو پس از بازگشت از عتبات عالیات از مرز مهران عازم تهران بودند.

وی افزود: راننده قصد تردد از آزاد راه همدان- ساوه را داشته است که به اشتباه به سمت رزن رفته است و پس از پی بردن به اشتباه قصد داشته از محور قروه به سمت ساوه حرکت کند که در محل حادثه از مسیر منحرف شده و با کامیون برخورد کرده است.

وقوع ۳ فقره تصادف فوتی و ٤ تصادف جرحی در محورهای همدان

در تعطیلات اربعین ۳ فقره تصادف فوتی و ٤ فقره تصادف جرحی در محورهای مواصلاتی استان همدان اتفاق افتاد.

رئیس پلیس راه استان همدان با اعلام این خبر گفت: عمده دلیل این تصادفات بی‌توجهی به جلو توسط رانندگان به علت خستگی و خواب‌آلودگی و علت دوم تصادفات تخطی از سرعت مطمئنه بوده است.

مهدی شاکری افزود: از ۲۲ آذرماه شاهد برگشت زائران از کربلا هستیم که استان همدان مسیر عبوری از استان‌های شمالی، شرق و مرکز کشور است و در این راستا توصیه می‌شود رانندگان به ازای هر دو ساعت رانندگی چند دقیقه‌ای را به استراحت بپردازند.

وی تصریح کرد: پرسنل مجموعه انتظامی در تعطیلات گذشته آماده باش بودند و در این راستا از نیروهای استان تهران نیز کمک گرفتیم.

شاکری گفت: براساس تردد شمارهای سازمان حمل‌ونقل و پایانه‌ها در هفته گذشته نزدیک به ۲ میلیون و ۱۵۰ هزار تردد در محورهای اصلی داشتیم که این رقم نسبت به هفته ماقبل خود افزایش ۲۱ درصدی داشته است.

به گزارش ایسنا، رئیس پلیس راه استان همدان ادامه داد: در بخش اتوبوس ۷۱ هزار تردد اتوبوس ثبت شده که نسبت به هفته ما قبلش ٤٦ درصد افزایش نشان می‌دهد.

وی تأکید کرد: طرح اربعین از طرح نوروزی بسیار سخت‌تر است؛ زیرا در ایام نوروز ترددها سواری بوده و ترافیکی همگون وجود دارد اما در طرح اربعین که فصل کاری است شاهد فعالیت اتوبوس‌ها، کامیون‌ها و سایر وسایل نقلیه بودیم.

دستگیری ۸ نفر به اتهام تصرف و تخریب منابع طبیعی

با شکایت اداره منابع طبیعی همدان علیه تعدادی از افراد سودجو و فرصت‌طلب که اقدام به تصرف و تخریب اراضی متعلق به اداره منابع طبیعی در یکی از روستاهای توریستی همدان کرده بودند ۸ فرد متخلف دستگیر شدند.

رئیس پلیس آگاهی فرماندهی انتظامی استان همدان گفت: در پی شکایت اداره منابع طبیعی همدان علیه تعداد زیادی از افراد سودجو و فرصت‌طلب که در یکی از روستاهای توریستی همدان اقدام به تصرف و تخریب مقادیر قابل توجهی از اراضی متعلق به اداره منابع طبیعی همدان کرده‌اند، پرونده‌ای در دادسرای عمومی و انقلاب همدان تشکیل و برای رسیدگی و اجرای دستور قضایی به پلیس آگاهی ارجاع شد.

به گزارش مرکز اطلاع‌رسانی فرماندهی انتظامی استان همدان، رضا زارعی افزود: با توجه به حساسیت موضوع پرونده جهت پیگیری در دستور کار کارآگاهان اداره مبارزه با جرائم اقتصادی قرار گرفت که ابتدا از نماینده حقوقی اداره منابع طبیعی تحقیقات لازم انجام و اسناد و مدارک مورد ادعایی وی اخذ و ضم پرونده شد.

این مقام انتظامی در ادامه بیان کرد: در پی بازدید نامحسوس از محل مشاهده شد منطقه وسیعی از اراضی ملی که از معادن بکر منطقه است مورد حجمه زمین‌خوارها و تخریب و تصرف اراضی جهت اکتشافات سنگ از نوع سیلیس توسط بیل‌های مکانیکی قرار گرفته است و سنگ‌ها به وسیله کامیون‌های سنگین به کارخانه مورد نظر منتقل شده‌اند که ضمن تهیه عکس و فیلمبرداری از منطقه و ضمیمه آن در پرونده تحقیقات مقدماتی انجام شد و نسبت به شناسایی عوامل دخیل در این قضیه اقدامات لازم صورت گرفت.

زارعی اظهار کرد: با به کارگیری منابع اطلاعاتی و شناسایی رانندگان بیل‌های مکانیکی و خودروهای سنگین و پیگیری‌های گسترده در نهایت ۸ نفر از عوامل دخیل در این موضوع شناسایی و با هماهنگی مراجع قضایی دستگیر شدند که در خصوص تخریب اراضی ملی و اقدام به برداشت صدها تن از معادن سنگ ورکانه از آنها تحقیقات لازم انجام شد که متهمان ضمن اعتراف به بزه انتسابی بیان کردند به صورت غیرقانونی و بدون اخذ مجوز از صنایع و معادن اقدام به برداشت سنگ در اراضی ملی کرده‌اند.

رئیس پلیس آگاهی انتظامی استان همدان در خاتمه با اشاره به این مطلب که ارزش ریالی زمین‌های موصوف ۲۲ هزار میلیارد ریال برآورده شده است، گفت: متهمان به همراه پرونده و طرفین به دادسرا اعزام و از آن طریق با صدور قرار مناسب روانه زندان شدند.

حادثه در ایران

ابهام در پرونده مرگ مشکوک سرباز وظیفه

پسر جوانی که متهم است دوست خود را از بالکن به پایین پرت کرده است قرار است بزودی در دادگاه کیفری استان تهران برای بار دوم محاکمه شود.

۱۷ فروردین‌ماه سال ۸٦ مأموران کلانتری لویزان در جریان مرگ مشکوک یک پسر جوان قرار گرفتند. آنها بلافاصله موضوع را در دستور کار خود قرار داده و با حضور در محل به تحقیق در این مورد پرداختند. با حضور مأموران مشخص شد که سرباز ۲۵ ساله‌ای به نام سجاد به طرز مرموز از بالکن طبقه دوم آسایشگاه یک پادگان در لویزان به پایین افتاده و جان خود را از دست داده است.

تحقیقات مأموران نشان داد که سجاد با یکی از دوستانش به نام "احد" درگیر شده و همزمان هردویشان به شوفاژخانه پادگان افتاده بودند. بنابراین "احد" که به خاطر شکستگی پا در بیمارستان بستری بود تحت بازجویی قرار گرفت.

وی در بازجویی‌ها به مأموران گفت: «من و سجاد با هم دوست بودیم، اما بر سر یک ضبط صوت با هم درگیر شدیم. سجاد ضبط صوت مرا خراب کرده بود. برای همین در راهروی پادگان با هم درگیر شدیم و او به طرفم حمله کرد. سجاد می‌خواست مرا از بالکن به پایین پرت کند که دستش را کشیدم و هر دو به پایین افتادیم.»

به گزارش باشگاه خبرنگاران، با اظهارات این پسر، وی به اتهام قتل دوستش بازداشت شد و پرونده برای رسیدگی به شعبه ۷۱ دادگاه کیفری استان تهران فرستاده شد. این پسر جوان در نخستین جلسه محاکمه خود را بی‌گناه خواند و به قضات گفت: سجاد می‌خواست مرا به پایین پرت کند که خودش هم به پایین افتاد. من او را به پایین پرت نکردم.

بنابراین وی از اتهام قتل عمدی تبرئه و به پرداخت دیه و ۲ سال زندان محکوم شد. اما با اعتراض اولیای دم این حکم در دیوان عالی کشور نقض شد و بار دیگر به شعبه ۷۱ دادگاه کیفری ارسال شد.

قرار بود احد در این شعبه برای بار دوم جلوی میز محاکمه بایستد اما به دلیل حضور نیافتن اولیای دم جلسه دادگاه تجدید شد و به آینده موکول شد.

دندانپزشک قلابی و دستیارش توزیع کننده مواد مخدر بودند

دندانپزشک قلابی که با همدستی یک فرد دیگر، ضمن طبابت غیرمجاز اقدام به توزیع مواد مخدر نیز می‌کردند؛ توسط پلیس اطلاعات شهرستان پیشوا دستگیر شدند.

سرپرست فرمانده انتظامی شهرستان پیشوا در این باره گفت: در پی کسب خبری مبنی بر اینکه ۲ نفر از اتباع بیگانه اقدام به راه‌اندازی مطب دندانپزشکی به طور غیرمجاز کرده است؛ علاوه بر اقدام به دندانپزشکی در امر توزیع مواد مخدر نیز فعالیت دارند؛ موضوع به صورت ویژه در دستور کار مأموران پلیس اطلاعات این شهرستان قرار گرفت.

هادی احمدی با اشاره به اینکه افراد مزبور در محیطی کاملاً غیر بهداشتی اقدام به راه‌اندازی مطب دندانپزشکی کرده و تعداد کثیری از شهروندان به دلیل اعمال مجرمانه از وی اعلام شکایت کرده بودند؛ خاطرنشان کرد: پس از اطمینان از صحت خبر، مأموران به محل مذکور مراجعه و هر ۲ متهم را دستگیر کردند.

این مقام انتظامی ادامه داد: در محل زندگی متهمان که از آن به عنوان مطب دندانپزشکی نیز استفاده می‌شد؛ علاوه بر تجهیزات غیراستاندار پزشکی قریب به ۳۰۰ گرم مواد مخدر و تعدادی آلات و ادوات استعمال مواد مخدر و چند قطعه اسکناس جعلی و تقلبی کشف و ضبط شد.

به گزارش باشگاه خبرنگاران، احمدی با تأکید بر اینکه این افراد بدون اخذ هیچ‌گونه مدارک پزشکی و بهداشتی اقدام به راه‌اندازی مطب دندانپزشکی کرده بودند، افزود: این مطب که در شرایط کاملاً غیربهداشتی اداره می‌شد پس از هماهنگی قضایی پلمب شد و متهمان پس از اعزام به دادسرا با صدور قرار مناسب به اتهام دخالت در امور پزشکی و توزیع مواد مخدر روانه زندان شدند.

سودوکو ۲۲۴۲

9	5			1			2	
					9			1
		1		3				6
	6	8			4		7	
			3			1		
	3	4		9				8
	2			4			1	
		6			2			5
		9			7		4	

پاسخ‌های شماره قبل

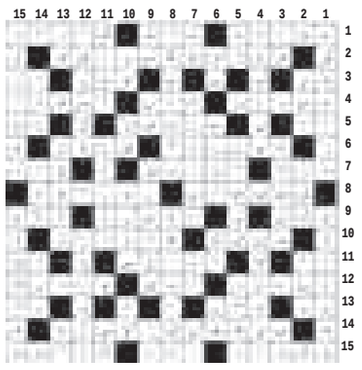

۶	۴	۷	۲	۵	۱	۸	۳	۹
۹	۸	۱	۳	۷	۴	۶	۵	۲
۲	۵	۳	۹	۸	۶	۴	۱	۷
۵	۳	۴	۷	۹	۲	۱	۸	۶
۷	۹	۶	۴	۱	۸	۵	۲	۳
۱	۲	۸	۵	۶	۳	۷	۹	۴
۸	۷	۲	۱	۴	۹	۳	۶	۵
۴	۱	۹	۶	۳	۵	۲	۷	۸
۳	۶	۵	۸	۲	۷	۹	۴	۱

جدول ۲۲۴۲

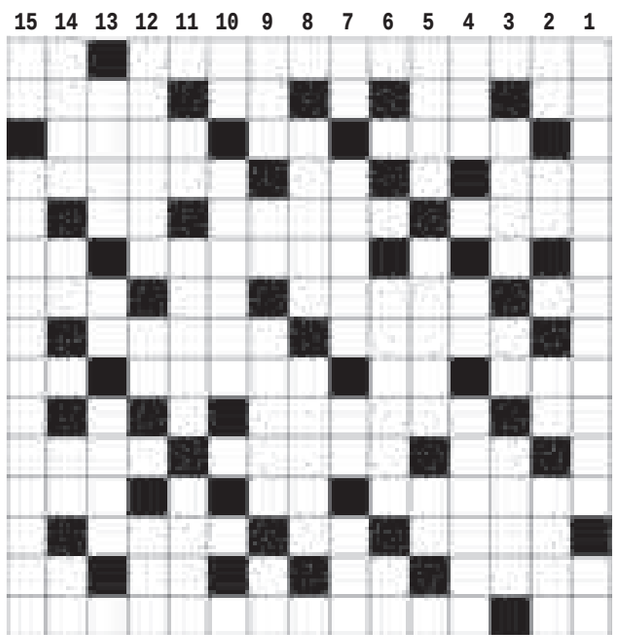

افقی

۱- اج - هزار کیلو ۲- چهار من تبریزی - حرف خطکش - پر حرفی - چرم براق ۳- گلابی - بخار دهان - تنگه و کانال ۴- روش - دودلی - همایش علمی ۵- دارفانی - فرزندان یتیم - مادر لر ۶- نساج - حیوان وحشی ۷- حرف توفیر - عنان - شعله آتش - همان شوهر ۸- دوانیدن اسب - خط ژاپنی ۹- رقیب خانمها! - آب صفر درجه - خرس چینی - شمشاد ۱۰- چه وقت - پابرجا و محکم ۱۱- جام معروف - پوشش چرخ اتومبیل - خدمتکار پیر ۱۲- صیاد - سخن یاوه - برق منفی ۱۳- مرد نجیب و شریف - ترنجبین - پنهان ۱۴- سند - صد متر مربع - ضمیر جمع - بوی ماندگی ۱۵- حرف تعجب - دوبروفسکی

عمودی

۱- اج - درخت انگور ۲- چهار من تبریزی - بدن - علامت پیروزی - عاقل ۳- ویرایش - آتمسفر زمین - گردنکش و ستمکار ۴- واحد طول - آب روستایی - شیطان بزرگ ۵- حریر - پایتخت گرجستان - یار خل ۶- جعلی - صد متر مربع ۷- آب صفر درجه - از شهرهای سیستان وبلوچستان - رها - لوله گوارشی ۸- واحد زمین - سردوشی ۹- سیال تنفسی - حرف تاسف - خط تلفن راه دور - دختر ترکی ۱۰- آب پاک - نام قدیم شهر سیرجان ۱۱- زمینه - سبع - عبوس ۱۲- از انواع ماهی - مکان - آشکار شدن خبر ۱۳- خوش قد و قامت - چیز - مسبب ۱۴- یگانه - اولین نت - اولین نت - گیاه توخالی ۱۵- گیاه توخالی - درینا

پیام تاریخ، تمدن و فرهنگ مادستان
The Message Of Madestan's History & Civilization & Culture
روزنامه همدان پیام
۹
چهارشنبه ● ۲۶ آذرماه ۱۳۹۳ ● شماره ۲۲۴۲
جامعه
ejtemaei@hamedanpayam.com

سند ملی کودک در پایان راه

مشاور وزیر دادگستری گفت: سند ملی حقوق کودک است که توسط دبیرخانه مرجع در حال تدوین است و کلیات آن تصویب شده است. با اجرای این سند به نوعی نقشه راه تمام سازمان‌های مرتبط با حقوق کودک مشخص می شود.

مظفر الوندی در گفت‌وگو با مهر، ادامه داد: شاید بتوان گفت که سند ملی حقوق کودک در ایستگاه آخر تدوین قراردارد و پیش‌بینی می‌کنیم قبل از پایان سال نهایی شود.

استفاده از خمیر مرغ مجاز شد

رئیس سازمان دامپزشکی گفت: در جلسه مشترک چهارشنبه ۱۲ آذرماه با حضور رؤسای سازمان‌های غذا و دارو و استاندارد برگزار شد، به گزارش ایسنا مهدی خلج گفت: پس از ارائه توضیحات از سوی سازمان دامپزشکی مبنی بر معرفی چگونگی تولید خمیرمرغ در خطوط مجاز تولید به این نتیجه رسیدیم که اگر خمیرمرغ در این شرایط بهداشتی و نظارتی تولید می‌شود، دارای هیچ مشکلی نیست.

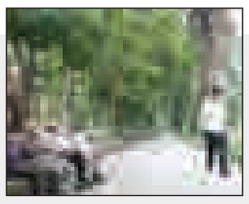

زمان‌پرداخت عیدی بازنشستگان تأمین‌اجتماعی

معاون فنی و درآمد سازمان تأمین اجتماعی از پرداخت «عیدی» مستمری بگیران و بازنشستگان تحت پوشش سازمان تأمین اجتماعی در اواخر بهمن‌ماه خبر داد.

محمد حسن‌زدا در گفت‌وگو با ایسنا، ضمن اعلام این خبر درباره میزان افزایش عیدی بازنشستگان تحت پوشش اظهار کرد: هنوز این مبلغ مشخص نشده است و منتظر تصمیم دولت هستیم.

در چهارمین همایش وقف و رسانه مطرح شد

وقف نباید منحصر در دین و مذهب باشد

▪ فعالان رسانه‌ای در راستای وقف روشنگری کنند

نباید واقفان این دیدگاه را داشته باشند که منحصراً باید در حوزه دین و مذهب وقف کنند. وقف‌های نوع‌دوستانه و بشردوستانه زیادی وجود دارد.

کارشناس و مجری صداوسیما در چهارمین همایش وقف و رسانه که در روز گذشته با حضور اصحاب رسانه برگزار شد اظهار کرد: مفهوم وقف به معنای عام عطا و به معنای عام‌تر نوع‌دوستی و دستگیری و توجه به غیرخود معنا می‌شود که در فطرت همه انسان‌ها نهادینه شده است.

علی درستکار با بیان اینکه وقف در اسلام از دیر باز وجود داشته است گفت: وقف زاییده فکر اشخاص معاصر نیست در سیره و رفتار حضرت معصومه(س) و امام علی(ع) موضوع وقف فراوان دیده می‌شود.

وی با بیان اینکه در میان غیرمسلمانان ایرانی هم وقف‌های زیادی مشاهده می‌شود از وقف به عنوان رفتار مبارک و خوشایند نام برد.

به عقیده درستکار از دهها سال پیش که موضوع وقف دولتی و حکومتی شد نخستین شوک به واقفان وارد شد بخصوص در دورانی که حکومت‌های ناصواب بر کشور حاکم بودند به گونه‌ای اعتماد مردم متزلزل شد.

بنابراین خیرین و ثروتمندان بسیاری که ثروت خود را وقف می کنند دوست ندارند در زیر مجموعه وقف باشند زیرا گروه بزرگ و قابل توجهی این دیدگاه را دارند اوقاف، نهادی دولتی و حاکمیتی است.

وی ادامه داد: در حال حاضر خیرین و ثروتمندان زیادی پاره‌ای از دارایی‌های خود را وقف می‌کنند اما نمی‌خواهند در اوقاف و امور خیریه نامی داشته باشند.

کارشناس و مجری صداوسیما با اشاره به اینکه بخشش اراده و جرأت می‌خواهد، بیان کرد: افراد بسیاری این جرأت را دارند و از اموال خود به دیگران می‌بخشند و سرمایه آنان در دست مردم در حال چرخش است.

فعالان رسانه‌ای در راستای وقف روشنگری کنند

کارشناس و مجری صداوسیما در ادامه اظهار کرد: فعالان رسانه‌ای به دلیل تعامل با افکار عمومی باید در راستای وقف روشنگری کنند که برخی‌ها فکر نکنند در این زمینه قصد تجمیع ثروت وجود دارد یا از منظر عموم در مصارف خاص حکومت، سیاست و مصارف نامطلوب استفاده می‌شود.

به دلیل اینکه این افراد دوست دارند وقف اثر اجتماعی و فرهنگی داشته باشد.

در ادامه وی پیشنهاد داد که اصحاب رسانه استان یک کتاب که داخل منزل دارند را وقف عموم مردم قرار دهند.

درستکار همچنین پیشنهاد داد: صندوقی به نام "وقف اهل رسانه" در همدان برای مصرف در راه مددرسانی به اصحاب رسانه ایجاد شود تا از آن به عنوان یکی از دستاوردهای همایش نام برده شود.

نیت واقفان در همدان گسترده است

مدیرکل اوقاف و امور خیریه استان همدان هم در ادامه اظهار کرد: در نیات واقفان در استان همدان نیت‌های مذهبی، اجتماعی و خیریه وجود دارد بطوری‌که در استان همدان نیت واقفان گسترده است و برای مثال می توان به هزینه کمک تحصیلی، احداث مدرسه، احداث بیمارستان و هزینه ازدوا ج و ... اشاره کرد.

حجت‌الاسلام والمسلمین رضا حاجی زین‌العابدینی به انتشار اوراق وقفی هم اشاره کرد با این روند شاهد موقوفات جدیدی در سطح کشور خواهیم بود.

وی با بیان اینکه رسانه‌ها همیشه اوقاف را همراهی کرده‌اند، بیان کرد: رسانه از مهمترین ابزار ترویج و توسعه وقف در جامعه است و در این زمینه نقشی پر رنگ ایفا می‌کند.

مدیرکل اوقاف و امور خیریه استان همدان با بیان اینکه سنت حسنه وقف یکی از مهمترین مظاهر احسان و نیکوکاری و خدمت به هم‌نوعان و کمک به مصالح جامعه و تنظیم امور اجتماعی و اقتصادی است که نام نیک را ماندگار می‌کند، بیان کرد: هفته وقف بهترین فرصت برای وحدت و یکپارچه‌سازی همه اقشار مردم در احیای سنت وقف است.

حاجی زین‌العابدینی با بیان اینکه فواید حاصل از موقوفات به همه افراد جامعه تعلق دارد و همه مردم و مسئولان در گسترش این سنت حسنه مسئول هستند، بیان کرد: برگزاری نشست با واقفان و خیرین نیز از دیگر برنامه‌های اجرایی اوقاف استان در هفته وقف است و این برنامه به منظور استفاده حداکثری از مشارکت و همفکری واقفان و خیرین در افزایش موقوفات صورت می‌گیرد.

وی گفت: همدلی و اتحاد اتفاق‌های پر خیر و مبارکی را به دنبال داشته است و اصحاب رسانه می‌توانند اداره اوقاف را در این راستا یاری کنند.

زین‌العابدینی در ادامه گفت: اوقاف و امور خیریه ویژه برنامه‌هایی از جمله مهر تحصیلی برای کمک به دانش‌آموزان و دانشجویان، مهر تندرستی برای کمک هزینه دارو و درمان را از محل اجرای نیات واقفان اجرا می‌کند.

گفتنی است در پایان این مراسم از خانواده شهدای رسانه‌ای عرصه وقف و اصحاب رسانه استان همدان با اهدای لوح تقدیر و هدیه، تقدیر شد.

درباره دلایل و راه‌حل‌های افزایش خشونت در جامعه

گسلِ «خشونت»

«جامعه به سمت خشونت دارد می‌رود، باید هرچه سریع‌تر چاره‌ای اندیشید.» این را وزیر بهداشت، در یادداشتی با عنوان برای خشونت در جامعه باید چاره‌ای کنیم، اعلام کرد. پیش از این هم محمود گلزاری، معاون سازمان امور جوانان وزارت ورزش و جوانان با اشاره به گسترش خشونت در جامعه فعلی گفت: پس از زندانیان مواد مخدر، بیشترین زندانیان مربوط به زندانیان خشونت است.

اما آمارها در این باره زیاد هستند، سازمان پزشکی قانونی آمار مراجعه افراد بر اثر آسیب‌های ناشی از نزاع در کشور را در فروردین‌ماه و اردیبهشت‌ماه سال جاری بیش از ۱۰٤ هزار نفر اعلام کرده است. این آمار در مقایسه با آمار مشابه در سال گذشته رشد ۰/٤ درصدی دارد.

هر ۹ ثانیه یک خشونت در کشور رخ می‌دهد..

سعید معیدفر در گفت‌وگو با فرارو، ریشه گسترش خشونت را به وجود آمدن انواع شکاف‌های اجتماعی، اقتصادی و فرهنگی در جامعه دانست و تأکید کرد برای رسیدن به جامعه‌ای با حداقل خشونت باید فاصله‌ها و شکاف‌های موجود کاهش پیدا کنند.

وی افزود: خشونت در جامعه پدیده جدیدی نیست. ما سال‌هاست انواع خشونت را در جامعه داریم. پیش از این خشونت‌های موجود در جامعه انکار و یا تکذیب می‌شدند و به عنوان «سیاه‌نمایی» درباره آن‌ها سخن گفته می‌شد. اما در شرایط فعلی، مسئولان تغییر رویه داده‌اند و به همین دلیل ما آمارهایی از انواع خشونت در جامعه را از زبان مسئولان و رسانه‌ها می‌شنویم.

این جامعه‌شناس با اشاره به همایشی درباره فساد که اخیراً برگزار شد، اظهار کرد: همین که همایشی برای فساد برگزار می‌شود، نشان از آن دارد که مسئولان در تلاش هستند به مشکلات امروز بپردازند و آن را پنهان نکنند. اما این به معنای آن نیست که پیش از این ما با فساد، خشونت و مشکلات کمتری روبه‌رو بوده‌ایم.

معیدفر با پرداختن به دلایل مختلف به وجود آمدن خشونت در جامعه، ادامه داد: اعتراف جدی این است که افراد جامعه وقتی خواسته‌ها و زندگی خود را از دست رفته می‌بینند و نمی‌توانند آن را کنترل و مدیریت کنند، به سمت خشونت می‌روند. برای مثال تعداد زیادی از مردم در جامعه بیکارند، این بیکاری موجب عصبی‌شدن و در نهایت خشونت فردی می‌شود. وقتی این بیکاری سطح اقتصادی افراد جامعه را به سمت خط فقر هدایت کند، این خشونت‌های فردی گسترش پیدا می‌کنند و مشکلات عمده‌تری می‌سازند.

این جامعه‌شناس با اشاره به هابز در ادامه تصریح کرد: هابز در جایی که می‌گوید «انسان‌ها گرگ همدیگر می‌شوند». جامعه‌ای را متصور می‌شود که در آن هرکس درگیر منافع شخصی خودش است و بر سر منابع مختلف جامعه رقابتی کشنده با بقیه دارد. طبق این نظریه در جامعه‌ای که افراد آن نتوانند با یکدیگر تعامل سالم داشته باشند از یکدیگر بیگانه و فردگرا می‌شوند و این بیگانگی و فردگرایی موجب خشونت در جامعه و عدم مسئولیت اجتماعی افراد در برابر یکدیگر می‌شود. در ادامه چنین شرایطی که یک دلیل عمده آن توزیع غیربرابر منابع افراد برای کسب منابع اجتماعی است، میان مردم و منافعشان جنگ در می‌گیرد که همان خشونت است.

شکاف‌های اجتماعی، خشونت تولید می‌کند

معیدفر در ادامه به دلایل دیگر خشونت در جامعه پرداخت و توضیح داد: یک دلیل عمده دیگر خشونت شکاف‌های عمیق اجتماعی است. شکاف اجتماعی که می‌تواند در شکاف اقتصادی، نسلی، جنسی، قومی، مذهبی و ... بروز پیدا کند، هنگامی که از حدی مشخص بگذرد، خشونت تولید می‌کند.

این استاد دانشگاه در پاسخ به این سؤال که چرا خشونت در جامعه ایران به خشونت‌های خانوادگی کشیده شده است، گفت: نه تنها خشونت، که همه خشونت‌ها در جامعه ما در حال انتقال به خانواده است. بیکاری فرزندان، ناملایمات محیط بیرون از خانه، دعواها و منازعات خیابانی، درگیری‌ها در محل کار و بسیاری مشکلات دیگر، همگی با افراد جامعه به خانه می‌آید. در چنین وضعیتی، وقتی فرد نتواند این همه تضاد و درگیری را حل و فصل کند خشونت در رفتار او و در محیط خانوادگی به وجود می‌آید. خشونتی که به سایر افراد خانواده هم منتقل و مدام بازتولید می‌شود.

چگونه می‌توان خشونت در جامعه را کاهش داد؟

سعید معیدفر در پاسخ به این سؤال که برای کاهش خشونت در جامعه چه باید بکنیم، گفت: نخستین راه‌حل این است که از جامعه‌گریزی فاصله بگیریم و بیرون بیاییم. ما در کشوری هستیم که جامعه در آن حضور کمی دارد. افراد جامعه ما با هم در تعامل نیستند. ما باید روح زندگی اجتماعی را مجدداً به جامعه بازگردانیم.

وی در ادامه گفت: گسترش فرهنگ در عرصه عمومی، مشارکت مدنی و تقویت روح جامعه از اقداماتی است که باید برای ایجاد یک روح اجتماعی انجام دهیم.

معیدفر یکی دیگر از راه‌حل‌های تقلیل خشونت در جامعه را تلاش برای از بین بردن شکاف‌های جامعه دانست و بیان کرد: ما باید انواع شکاف‌ها در جامعه را از بین ببریم تا شاهد کاهش خشونت باشیم. این امر مستلزم یک مدیریت قوی است. متأسفانه مدیریت جامعه ما ضعیف است.

این استاد دانشگاه همچنین گفت: در کنار این راه‌حل‌ها ما باید یک نظام قضایی شفاف داشته باشیم. چنین نظامی در کاهش خشونت بسیار می‌تواند مؤثر باشد. برای مثال وقتی درگیری و مشکلی بین دو نفر شکل می‌گیرد، اگر نظام قضایی حق را به حق‌دار نرساند، افراد وارد اقدامات و اجرای قوانین شخصی می‌شوند که خشونت را تولید می‌کند.

اختصاص اعتبار ۲۳۰۰ میلیاردی برای جوانان در بودجه ۹۴

در لایحه بودجه سال ۹٤ اعتباری بالغ بر ۲ هزار و ۳۰۰ میلیارد تومان به طور اختصاصی برای جوانان پیش‌بینی شده است که در یکی از تبصره‌ها هزار و ۳۰۰ میلیارد تومان و در دیگری هزار میلیارد تومان به بحث اشتغال، ازدواج و مسکن جوانان اختصاص می‌یابد البته این اعتبار در اختیار وزارت ورزش و جوانان نیست و ما تنها پیگیر تخصیص آن برای جوانان هستیم.

وزیر ورزش و جوانان درباره آخرین آمار دریافت‌کنندگان وام ازدواج اظهارکرد: تاکنون ۷۰۰ هزار نفر از ۱,۵ میلیون نفر متقاضی وام ازدواج، این وام را دریافت کرده‌اند و پرداخت وام به سایر متقاضیان بستگی به وضعیت بانک‌ها دارد. در حال حاضر براساس اعلام بانک‌ها سرمایه‌گذاری مردم در حساب قرض‌الحسنه تقریباً به صفر رسیده است. بنابراین آنان نمی‌توانند از محل قرض‌الحسنه به جوانان وام بدهند. با این وجود، از منابع دیگر برای اعطای وام ازدواج اقدام کرده‌اند.

محمود گودرزی در گفت‌وگو با ایسنا، با اشاره به وظایف دستگاه‌ها در حوزه جوانان گفت: براساس قانون ۱۸ سازمان و وزارتخانه تکالیفی در قبال جوانان دارند و وظیفه ما آگاه‌سازی آنان و دستگاه‌هایی است که در این زمینه مسئولیت‌های غیرمستقیمی را برعهده دارند.

گودرزی درباره راهکارهای اندیشیده شده برای دستیابی به این هدف اظهار کرد: در قالب شورای عالی جوانان و ستاد ملی ساماندهی امور جوانان به این موضوع می‌پردازیم. حدود ۱۸ وزیر عضو شورای عالی جوانان هستند و معاونان آنها در ستاد ساماندهی امور جوانان عضویت دارند.

وزیر ورزش و جوانان با اشاره به اعتبار وزارت ورزش و جوانان گفت: در سال ۸۹ که حوزه ورزش و جوانان با یکدیگر ادغام شدند، اعتبار سازمان ملی جوانان ٤۰ میلیارد تومان بود که از این مبلغ ۳۲ میلیارد تومان صرف دستمزد و امور جاری و ۷,۵ میلیارد تومان صرف جوانان شد.

وی افزود: بودجه کنونی وزارت ورزش و جوانان در حوزه جوانان به همان اندازه است. به قول یکی از نمایندگان مجلس این میزان بودجه تنها برای ساخت ٤ تا ۵ کیلومتر راه روستایی کافی است. بنابراین با این اعتبار نمی‌توان برای جوانان مسکن ساخت و با اعتیاد آنان مبارزه کرد و تنها می‌توانیم دستگاه‌ها را نسبت به مأموریت‌هایشان در حوزه جوانان آگاه کنیم و در حال انجام این وظیفه هستیم. در این جهت در ستاد ساماندهی امور جوانان، تکالیف دستگاه‌ها را به آنها گوشزد می‌کنیم و از آنها می‌خواهیم نسبت به انجام آنها حساس باشند.

گودرزی در پایان گفت: از شورای پول و اعتبار درخواست کرده‌ایم زمانی که قرار است در حوزه جوانان و وام تصمیم‌گیری کنند وزارت ورزش و جوانان را بدون داشتن حق رأی به جلسات دعوت کند. تا در جریان مصوبات قرار بگیریم.

دانشگاه

پیوست فرهنگی خوابگاه‌ها در حال تدوین است

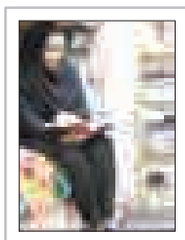

معاون دانشجویی و فرهنگی وزارت بهداشت با بیان این‌که در حال‌حاضر برای خوابگاه‌ها پیوست فرهنگی به‌صورت مستند نداریم، گفت: چند ماهی است که در حال نوشتن و تدوین پیوست فرهنگی برای خوابگاه‌ها هستیم که در این پیوست فرهنگی به ریزترین نکات زندگی خوابگاهی توجه می‌شود.

محمدرضا داودآبادی‌فراهانی در گفت‌وگو با ایسنا اظهارکرد: افتتاح ۲ خوابگاه جدید دانشگاه جندی‌شاپور اهواز، بازدید از وضعیت خوابگاه‌های این دانشگاه، بررسی امکانات موجود در خوابگاه‌ها و هم‌چنین نشست با دانشجویان از اهداف سفر به اهواز بوده است. وی وضعیت موجود خوابگاه‌های کشور را نامطلوب توصیف کرد وگفت: اغلب خوابگاه‌های دانشگاه‌های سطح کشور قدیمی هستند و به همین دلیل وضعیت مطلوبی ندارند.

نکته

ایمن‌سازی صندوق‌های صدقات و نحوه هزینه‌کرد وجوهات

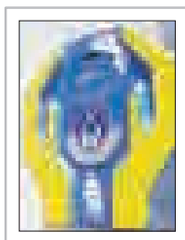

معاون امور مشارکت‌های مردمی کمیته امداد امام خمینی (ره) از ایمن سازی تمام صندوق‌های بزرگ معابر در ۲ سال گذشته خبر داد. سعید ستاری در گفت‌وگو با ایسنا، گفت: سرقت از صندوق‌های صدقات به نسبت تعداد صندوق‌هایی که در معابر است (۳۰۰ هزار صندوق در سطح معابر) زیاد نبوده و نمی‌توان با در نظر گرفتن تهران و یا چند شهر بزرگ، میزان این سرقت‌ها را بررسی کرد. وی در ارتباط با ایمن‌سازی صندوق‌های صدقات نیز گفت: برای جلوگیری از سرقت وجوهات صندوق‌های صدقات «صندوق‌های بزرگ ایمن» را طراحی کردیم و نسبت به ایمن‌سازی و مکانیزه شدن تمامی این صندوق‌ها اقدامات لازم انجام شده است. وی در ارتباط با ایمن‌سازی‌های انجام شده در این راستا نیز گفت: معبر ورودی تا حد قابل توجهی یک‌طرفه طراحی شده است و در واقع به راحتی پول وارد صندوق می‌شود ولی بعد از آن به دلیل آنکه یک محافظ چند شاخه‌ای در داخل صندوق وجود دارد، مانع از این می‌شود که پول خارج شود.

بهداشت

انتقاد از دست‌کاری تعرفه‌های پزشکی

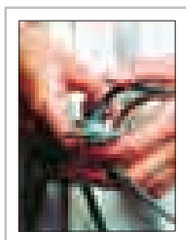

عضو هیأت مدیره انجمن متخصصین پوست و مو و زیبایی ایران، از روند تصویب تعرفه‌های جدید پزشکی انتقاد کرد و گفت: تعرفه‌ها را دست‌کاری کرده‌اند.

به گزارش مهر، محمد گلشنی، به روند تعیین تعرفه‌های پزشکی در فاز سوم طرح تحول نظام سلامت اشاره کرد و افزود: وزارت بهداشت، کمترین مشکل را با متخصصین پوست و مو دارد.

وی در ادامه با اشاره به وجود ۹۰۰ متخصص پوست و مو در کشور، اظهار کرد: این تعداد متخصص برای کشور کافی است و نیازی نیست که پزشکان غیر متخصص مثل متخصصان زنان و زایمان، بیهوشی و پزشکان عمومی وارد این حوزه شوند. گلشنی با انتقاد از نظارت ضعیف سازمان نظام پزشکی بر تابلوهای پزشکان، گفت: ما مشکلی با جامعه پزشکان عمومی نداریم، بلکه یکی دو هزار پزشک عمومی هستند که چنین مشکلاتی را برای متخصصان پوست و مو به وجود می‌آورند که باید با آنها برخورد شود.

نیش و نوش

حمایت: رئیس‌جمهور: برای خلق پول به بانک مرکزی فشار نمی‌آوریم

ممنون که هواشون رو دارید!

ایرنا: تأسیس سالانه ۱۰ دانشگاه با هزینه مصرف دخانیات

چه می‌کنه این مواد مخدر!

جام جم: رئیس‌جمهور: نظارت بر بانک‌ها بیشتر می‌شود

سعی کنید زیاد بهشون فشار نیاد!

تابناک: پاکسازی بزرگراه‌ها از ۱۰ هزار معتاد بی‌خانمان

بدون شرح!

رسالت: گام‌های اولیه برای خروج از رکود را برداشته‌ایم

پس لطفاً سرعتش رو بیشتر کنید چون اوضاع زیاد خوب نیست!

دنیای اقتصاد: مثلث ناهنجاری بخش مسکن

از مثلث گذشته، شده چند ظلعی!

سیاست روز: معیشت ملت در گرو سیاست‌های تورمی

نگران نباشید گام‌های بلندی برداشته شده!

ابرار: رونمایی از اسکناس جدید ۲۰ هزار ریالی با حضور رئیس‌جمهور

اگه این ریال هم حذف بشه، خوبه‌ها!

جهان صنعت: افزایش اخبار تنبیه بدنی دانش‌آموزان

وقتی آموزش‌وپرورش سکوت می‌کنه دیگه چه انتظاری دارید!

هدف و اقتصاد: قیمت کالاهای اساسی افزایش نخواهد یافت

زهی خیال باطل!

فارس: قیمت سکه به بالای یک میلیون تومان رسید

سکه در اوج!

امتیاز: معاون رئیس‌جمهور خبر داد: بررسی وضعیت پارازیت‌ها در کشور

ای بابا زوده حالا !

ایسنا: معاون بهداشتی وزیر بهداشت: سالانه ۲۲۰ هزار سقط غیرقانونی داریم

زبان قاصر میشه اینجور وقت‌ها!

تابناک: مرگ ۱۷۶۲ نفر بر اثر مصرف مواد مخدر

قرار بود این افراد آسیب شناسی اجتماعی بشن پس چی شد!

خبر

۱۲/۷ درصد جمعیت کشور افسرده هستند

اکنون نیاز و نگاه مردم تغییر کرده است و مردم برای گذران زندگی خود در تمام جنبه‌ها به مشاور مراجعه می‌کنند پس نیاز است ما نیز زمینه‌ای فراهم کنیم تا جوابگوی نیازهای آنها باشیم.

مدیرکل دفتر سلامت روان وزارت بهداشت، درمان و آموزش پزشکی با تأکید به خود مراقبتی و افزایش سطح سواد سلامت روان جامعه، شایع‌ترین اختلال در کشور را افسرگی با شیوع ۱۲/۷ درصد اعلام کرد و گفت: این بیماری در زنان بیشتر از مردان است.

به گزارش فارس، احمد حاجبی با بیان اینکه نظام سلامت نتوانست به نیاز مردم پاسخ دهد، اظهار کرد: با تغییراتی که در حال حاضر درباره نظام سلامت در کشور اتفاق افتاد، امیدوارم به بخشی از نیازها پاسخ دهیم.

وی با بیان اینکه عمده‌ترین تغییر در حوزه سلامت درباره بهداشت و درمان بوده است، بیان کرد: برخی این تغییرات را مربوط به تزریق اعتبار می‌دانند و می‌گویند اختصاص اعتبار موجب تغییرات شده است اما اینگونه نبوده و باید گفت تدبیر در مدیریت و استفاده درست از اعتبارات موجب این تغییرات شده است.

مدیرکل دفتر سلامت روان وزارت بهداشت با اشاره به اینکه در گذشته در کشور ما به روانشناسان با دید خوبی نگاه نمی‌کردند، گفت: اکنون نیاز و نگاه مردم تغییر کرده است و مردم برای گذران زندگی خود در تمام جنبه‌ها به مشاور مراجعه می‌کنند پس نیاز است ما نیز زمینه‌ای فراهم کنیم تا جوابگوی نیازهای آنها باشیم.

حاجبی با بیان اینکه یکی از ارکان مهم در بحث تحول سلامت در بخش بهداشت بحث ارائه خدماتی است که برای سلامت روان ارائه می‌شود، تصریح کرد: مهمترین اتفاق در این زمینه این است که در بحث نظام ارائه بهداشت اولیه، ما شکل جدید کارشناس سلامت روان را خواهیم داشت و این یعنی استفاده از روانشناسی که آموزش مختص به ارائه خدمات در نظام مراقبت‌های پزشک اولیه را دیده و بر این اساس خدمات را ارائه می‌دهد.

وی اضافه کرد: در این طرح براساس پیش‌بینی انجام شده برای هر ۲ مرکز شهری یک کارشناس سلامت روان داریم.

مدیرکل دفتر سلامت روان وزارت بهداشت با بیان اینکه در حال حاضر مراکز بیمه‌ای ما برای بیماران حاد ۵٦ روز در طی یکسال را پوشش بیمه‌ای می‌دهند، اظهار کرد: در طرح تحول سلامت به دنبال این هستیم این مقدار را به یک عدد منطقی برسانیم و آن را ارتقا دهیم به این منظور که بیماران ما در بیمارستان دیگر مشکل پرداخت نداشته باشند.

این مسئول با اشاره به اقدامات انجام شده درباره پیشگیری از اعتیاد گفت: بازبینی پروتکل درمان با آگونیست، اعلام چگونگی شیوه نظارت بر مراکز درمان، اجرای دستورالعمل درمان با محرک‌ها، آماده کردن پیش‌نویس درمان مصرف آسیب‌رسان، مسمومیت و الکل از جمله اقداماتی است که در حوزه اعتیاد انجام شده است.

حاجبی با اشاره به اینکه درمان بیماری افسردگی از مهمترین اقدامات در طرح تحول سلامت است، تصریح کرد: باید زمینه‌ای فراهم کنیم تا از ابتلای مردم به بیماری‌های روانی جلوگیری شود و این مسئله جز با توانمندسازی افراد میسر نمی‌شود.

پیام تاریخ، تمدن و فرهنگ مادستان
The Message Of Madestan's History & Civilization & Culture
روزنامه همدان پیام
۱۰
چهارشنبه ● ۲۶ آذرماه ۱۳۹۳ ● شماره ۲۲۴۲
اقتصاد
eghtesad@hamedanpayam.com

۳۰۰ ترکیب خطرناک در محصولات کشاورزی

بیش از ۳۰۰ نوع ترکیب شیمیایی سمی و خطرناک در محصولات غذایی کشاورزی سنتی شناسایی شده است. کارشناس نظارت بر مواد غذایی دانشگاه علوم پزشکی همدان گفت: بقایای این ترکیب‌های شـیمیایی مانند علف کش و آفت کش‌ها، پس از ورود به بدن می تواند موجب مشکلات متعددی از جمله بروز نقص‌های مادرزادی، تولد نوزادان با وزن کم، سقط جنین، بلوغ زود رس یا دیر رس، تغییر در رفتار جنسـی، کاهش باروری یا ناباروری، اختلال در سیستم غدد داخلی، ضعف عضلانی، کاهش حافظه، کاهش کارایی سیستم ایمنی و سرطان زایی شود.

٤ میلیون چک برگشت خورد

چک‌های برگشتی در ۷ ماهه نخست سال جاری ٤ میلیون برگ چک و این میزان در چهار سال گذشته ۲٦ میلیون تومان برگ چک بوده است. رئیس کل بانک مرکزی با بیان این خبر گفت: حجم بالای این چک‌ها ممکن است بدهی فردی به فرد دیگر باشد و این الزاماً به معنای بدهی به بانک نیست. نظام بانکی باید شرایط اعطای دسته چک را به متقاضیان به شکل دقیق مشخص کند و بر حسب سابقه مالی باید دسته چک اعطا کرد. به گزارش مهر، ولی ا... سیف افزود: برای ساماندهی در این حوزه ترتیباتی در نظر گرفتیم تا با راه اندازی سامانه‌ای به نام چکاوک برای بررسی اعتبار مالی درخواست کننده چک مشخص و نتیجه بانک صادرکننده به شکل آنی اعلام شود.

خبر

صندوق‌های پستی جدید می‌آیند

شـرکت پسـت صندوق‌های جدیدی را با مشارکت بخش خصوصی طراحی کرده اسـت که برای تمامی خدمات بانکی به جز پول نقد کارایی دارد، اما در ابتدا باید در این زمینه فرهنگ سازی شود تا رغبت مردم برای استفاده از مرسولات غیرثبتی که هزینه زیادی به مردم تحمیل نمی‌کند جلب شود.

حسین مهری، مدیر عامل شرکت پست جمهوری اسلامی ایران با اعلام این خبر افزود: بزودی سرویس‌های جدیدی مانند سامانه خوش (خدمت ویژه شهروندی) نیز از سوی شرکت پست راه‌اندازی می‌شود تا مردم هرگونه خدمتی مایل هستند از طریق این سامانه دریافت کنند. خطوط لاجسـتیک نیز از دیگر مسـائلی است که مطالعات آن انجام شـده و در آینده نزدیک راه‌اندازی می‌شود تا از این طریق واسطه‌ها بین تولیدکنندگان و مصرف‌کنندگان کاهش پیدا می‌کند.

از طریق این سرویس تولیدکننده می‌تواند محصولات خود را روی سایت اینترنتی ارائه دهد و خریدار نیز آن را خریداری کرده و شرکت پسـت به عنوان واسطه محصول خریداری شـده را از انبار نزدیک در محل برای خریدار ارسـال کند. این امر موجب کاهش هزینه‌ها و واسطه‌ها می‌شود.

مرکز خرید و فروش تجارت بین‌الملل نیز از جمله سرویس‌های جدید شرکت پست خواهد بود و به نظر ما محل تجزیه مبادلات باید مراکز رفت‌وآمد مثل فرودگاه و راه‌آهن باشد.

وی اعلام کرد: خدمات پسـتی مانند ارسال گذرنامه، سیم‌کارت، کارت سـوخت و نامه‌های نظام وظیفه بیشترین کاربردهای پست در حال حاضر هستند.

مردم از خوراک خانوار زده‌اند

مردم بـرای مدیریت کاهش قدرت خرید خـود از خوراک خانوار زده‌اند و آن را کاهش داده‌اند.

مشـاور عالی مجمع نمایندگان کارگران ایـران گفت: با کاهش عرضه‌وتقاضا در سال‌های گذشته، در نتیجه قدرت دادوستد مردم نیز افت کرده و امروز شـاهد آن هستیم که تورم به صورت ناخواسته در حال کاهش اسـت. اگر زمانی به جایی رسیدیم که همزمان با افزایش قدرت خرید مردم، تورم کاهش یابد و سیر نزولی داشته باشد می‌توان از موفقیت حرف زد.

فرامـرز توفیقـی در گفت‌وگو با مهر بیان کـرد: طبق گزارش بانک مرکزی ایـران، میزان مصرف نان یک خانوار ٤ نفره از ٦۹۰ کیلوگرم در سـال ۸٤ به ٤۷۲ کیلوگرم در سـال ۹۲ کاهش یافته اسـت. همچنین میزان مصرف گوشـت نیز از ۵۵ کیلوگرم به ۳۰ کیلوگرم رسیده است.

رئیس کارگروه مزد و بهره وری وزارت کار تصریح کرد: متأسفانه با کاهش قـدرت خرید، کارگران در حال حاضر با حداقل حداقل‌ها زندگی می‌کنند و اگر این روند با وجود عدم اشـتغال زایی مناسب، افزایش نیافتن سـطح رفـاه جامعه و احتمـال افزایش قیمت برخی حامل‌های انرژی در سال آینده نیز ادامه یابد، رکود دوباره‌ای بر تولید تحمیل و ریزش نیروی کار تشدید خواهد شد.

رئیس کارگروه مـزد و بهـره وری وزارت کار اظهارکرد: با این تفاسـیر، شورای عالی کار مجبور است برای افزایش حداقل دستمزد سـال آینده کارگران و مشمولان قانون کار، تصمیمات جدیدی را نیز برای ارتقای سطح معیشت و قدرت خرید خانوار اتخاذ کند.

تعاون روستایی مسئول راه اندازی بازار ثانویه محصولات کشاورزی شد

مسئولیت راه اندازی بازار ثانویه عرضه محصولات کشاورزی به سازمان مرکزی تعاون روستایی ایران تفویض اختیار شد.

به گزارش وزارت جهادکشـاورزی، در ابلاغی از سـوی حسن یونس سینکی قائم مقام وزیر جهادکشاورزی در امور بازرگانی و دبیر کارگروه تنظیم بازار، از اواسط آذرماه سال جاری، مسئولیت راهبردی راه اندازی بازار ثانویه عرضه محصولات کشاورزی به منظور اصلاح شبکه توزیع به سازمان مرکزی تعاون روستایی ایران تفویض شد.

در این ابلاغیه با تأکید بر مسئولیت و اختیارات این سازمان، فرایند عملیات اجرایی را برعهده اتحادیه‌ها و تعاونی‌های تولید روسـتایی تحت پوشش سازمان مرکزی تعاون روستایی قرار گرفت.

حجم محصولات صادر شده ۷۳۰ هزار تن بوده است

در هشـت ماهه امسال ۷۳۰ هزار تن حجم محصولات صادر شده در استان همدان است.

به گزارش ایسنا، حسـن بهرامی، نایب رئیس دوم اتاق بازرگانی، صنایع، معادن و کشاورزی استان همدان گفت: در هشت ماهه امسال ۷۳۰ هزار تن محصول از نظر حجمی صادرات داشته‌ایم که این رقم معادل ۹۳ میلیون دلار صادرات است.

طلا و ارز

نوع طلا و ارز	قیمت فروش(ریال)
سکه تمام بهار طرح قدیم	۹,۸۹۰,۰۰۰
سکه تمام بهار امامی	۹,۹۳۰,۰۰۰
سکه نیم بهار	۴,۹۵۰,۰۰۰
سکه ربع بهار	۲,۷۲۰,۰۰۰
یک گرمی	۱,۷۳۰,۰۰۰
یک گرم طلای ساخته نشده ۱۸ عیار	۱,۰۰۷,۸۷۰
اسکناس بازار	۳,۴۵۵۰
اسکناس حواله	۳,۷۳۰۰

خیز دولت برای گسترش شغل‌های سبز

با توجـه بـه ضـرورت مقابله با مشـکلات زیسـت محیطـی و ایجاد و گسترش شـغل‌های سبز در جهان، سازمان بین‌المللی کار (ILO) درصدد اسـت تا با گسترش مشاغل سـبز، تعداد شاغلان این بخش تا سـال ۲۰۳۰ را به مرز ۲۰ میلیون نفر برساند.

سـازمان جهانی کار در گزارشی اعلام کرده است که مجموعه تلاش‌های صورت گرفته برای غلبه بر مشکلات زیست محیطی موجب شـده تا ۳/۲ میلیون فرصت شغلی در جهان به وجود آید. بر این اسـاس سیر رشد شـغل‌های سبز در دهه گذشته نسبت به شغل‌های دیگر ۲۵۰ درصد افزایش یافته و هم اکنون بیش از ۷۷۰ هزار شغل سبز در میان ٦۸ هزار تجارت به وجود آمده است.

آ> شغل سبز چیست و چه مزیت‌هایی دارد؟

بر اسـاس تعریف، به مشـاغل مرتبط با فناوری پاک و دوسـتدار محیط زیسـت و به طور کلی مشـاغلی که با تولید انرژی و محصـولات پاک در ارتباطند، مشـاغل سبز گفته می‌شـود. این مشـاغل ملزم به رعایت اسـتانداردهای ایمنی و بهداشـت حرفـه‌ای در واحدهای شـغلی مربوط به خود هستند. متخصصین منابع آب، ناظران انرژی، تکنسین‌های مهندسی محیط زیست، تکنسـین‌های حوزه کشـاورزی، نجّاران، درودگران ساختمان، کارگران ساختمانی و مهندسان برق از جمله مشاغل سبز شناسایی شده هستند.

کارشناسـان می‌گوینـد علی‌رغم آنکه مشاغل دوسـتدار محیط زیسـت زیادی وجـود دارد اما همه این مشـاغل در زمینه انرژی پاک فعالیت ندارند. هم اکنون حدود ٦۵ درصد مشاغل سبز در راستای کنترل و کاهش آلودگی هوا ایجاد شده‌اند که صنعت بازیافت مواد نیز شامل آن می‌شود.

امروز مشاغلی که سلامت نیروی انسانی، سـلامت محیط زیسـت و تولید محصول سالم را مدنظر قرار می‌دهند در زمره مشاغل سبز قرار دارند.

سید علی موسـوی مدیرکل دفتر طرح و برنامه‌های درسـی سازمان فنی‌وحرفه‌ای کشـور در توضیح مزیت‌های مشاغل سبز می‌گوید: نخسـتین مزیت مشاغل سبز این اسـت که رویکرد کار شایسـته دارد این مشـاغل به محیط زیست آسیب نمی‌زند و با کارایی بالا می‌توان آنها را گسترش داد.

وی می‌افزاید: سـازمان آمـوزش فنی وحرفه‌ای کشـور درصدد است تا رویکرد مشـاغل موجود را به سـمت مشاغل سبز سـوق دهد به عنوان مثال وقتی یک نجّار تحت آموزش‌های فنی‌وحرفه‌ای قرار گرفت. توجهات زیست محیطی به او آموزش داده شود در این حالت است که شغل موجود را به شغل سبز نزدیک کرده‌ایم.

موسـوی از طراحـی و تدویـن اسـتانداردهای آموزش مشـاغل سبز خبر داده و می‌افزایـد: هم اکنـون بیش از ۲۲۰ عنوان شغل سبز در دنیا در راستای دستیابی به توسـعه پایدار از طریق سازمان آموزش فنی‌وحرفه‌ای کشور شناسایی شده است اما برای تهیه استاندارد این میزان عنوان شغلی نیازمند ۱۵۰میلیون تومان اعتبار هستیم با این حال قصد داریم که تا پایان سـال دست‌کم ۱۰۰ عنوان شـغلی در حوزه مشـاغل سبز شناسایی شود.

بـه گـزارش ایسـنا، هم اکنـون در بسـیاری از کشـورهای جهان، آموزش و توانمندسـازی افراد در زمینه حفظ محیط زیسـت همراه با توسـعه اقتصـادی یک اصل کلیدی و راهبردی به شـمار می‌رود و اجرای اسـتانداردهای زیست محیطی را به نفع فعالیت‌های اقتصادی و توسعه صنعتی می‌دانند؛ از این رو به نظر می‌رسد که ایجاد راهکارهای توسعه اقتصاد سبز در کشورمان بتواند ضمن مهار بحران‌های زیست محیطی و پدیده بیکاری، پیوند میان صنعت و محیط زیست را برقرار کند.

طبعـاً تحقق ایـن امر همـکاری میان دستگاهها و سـازمان‌های مختلف را برای توجه جدی و الزام همگانی می‌طلبد و شاید بر همین اسـاس باشـد که معصومه ابتکار معـاون رئیس جمهوری و رئیس سـازمان حفاظت محیط زیسـت از اعلام نیاز سالانه ۷۰۰ هزار شغل سبز خبر داده و اقتصاد سبز را از برنامه‌های جـدی دولت تدبیر و امید ذکر کرده است.

بـه اعتقاد وی اشـتغال سـبز، زمینه فعالیـت افـراد جویـای کار در حـوزه انرژی‌هـای پـاک و دیگـر فعالیت‌های مرتبط با محیط زیسـت را فراهم می‌کند و موجـب حفظ ذخایر طبیعی کشـور و ارتقای کیفیت زندگی افراد می‌شود.

امروز کشورهای توسعه یافته به سرعت در حال توسعه مشاغل سبز هستند و تلاش می‌کنند تـا جریان کارآفرینی خـود را به سمت و سوی مشاغل سـبز هدایت کنند. کارآفرینان زیسـت محیطی افرادی هستند که کسـب و کارهای نوین و در جهت رفع مسـائل و چالش‌های زیست محیطی ایجاد می‌کنند، ایـن افراد در تمام دنیا مورد توجه زیـاد طرفداران محیط زیسـت و همچنین متخصصان حوزه کسب و کار قرار دارند. در کشـور ما نیز کارآفرینی سبز و ایجاد کسب و کارهای زیسـت محیطی چندسالی است که آغاز شده و رویکرد ایجاد مشاغل سبز با هدف توسعه پایدار و کمک به محیط‌زیست در پیش گرفته شده است.

علی ربیعـی، وزیر تعـاون، کار و رفاه اجتماعی از گسـترش «مشـاغل سبز» در آینـده نزدیک خبـر داده و می‌گوید: ایجاد انگیزه و ارتقای بهره‌وری نیروی کار، توسعه محیط‌های کاری سالم و کاهش حوادث و بیماری‌ها از مزایای مشـاغل سبز به شمار می‌رود.

وی ایجاد اشتغال و ارتقای وضعیت افراد شاغل را یکی از مهمترین دغدغه‌های دولت تدبیـر و امید ذکر کرده و می‌افزاید: یکی از نخستین مزیت‌های مشـاغل سبز رویکرد کار شایسته است زیرا این مشاغل به محیط زیست آسیب نمی‌زند و آینده شغلی روشنی دارد.

ربیعی اشـتغال و محیط زیسـت را دو نیاز امروز کشور می‌داند و بر همین اساس آمادگـی وزارتخانـه متبوع خـود را برای هرگونه همکاری در راسـتای حفظ محیط زیست و ایجاد اشـتغال مرتبط با آن اعلام می‌کند.

بـه گفتـه وزیـر تعـاون، کار و رفاه اجتماعی در حـال حاضر بخش اعظمی از بنگاه‌های خرد مسـائل زیست محیطی را نادیده می‌گیرند از این رو رعایت مسـائل زیست‌محیطی هم از سوی واحدهای بزرگ و هم واحدهای کوچـک باید مورد توجه جدی قرار گیرد.

بـا توجه بـه مزایای قابـل توجهی که مشاغل سـبز دارند، سیاسـت دولت برای گسترش این مشـاغل می‌تواند یک راهکار مناسب برای ایجاد اشتغال در شرایط کنونی تلقی شود، از این رو اجرای «طرح مشاغل سـبز و کارآفرینی محیط زیست» در کشور در زمینه توسـعه مشاغل سـبز موجود و حمایت و حفاظت از محیط زیست پیشنهاد می‌شود.

مشاغل سبز کاهش دهنده مصرف انرژی و تولید کننـده پسـماندهای کمتر و قابل بازیافت هسـتند و بر این اساس به کاهش هزینه بسیاری از بنگاه‌های اقتصادی و حفظ طبیعت و محیط زیسـت کمـک می‌کنند؛ گسترش مشاغل سبز ضمن افزایش انگیزه و ارتقـای بهـره‌وری نیروی کار، توسـعه محیط‌های کاری سـالم، کاهش حوادث و اشتغالزایی بیشتر را به همراه دارد.

حمایت از طرح‌های پژوهشی مرتبط با مشاغل سبز، کمک به سبزسازی بنگاه‌های اقتصـادی و کارخانجـات، شناسـایی و توسعه مشـاغل کارآفرینی سبز از طریق به کارگیری مشـوق‌های مناسب، معرفی مشـاغل و حرف سـبز جدیـد، فرهنگ سازی مشاغل سبز و تجلیل از کارآفرینان فعال در حوزه‌های محیط زیست، از جمله اقداماتی اسـت که می‌توان در راسـتای ترویج و توسـعه مشاغل سبز، حفاظت از محیط زیست، ارتقای بهره‌وری بنگاه‌های تولیـدی و دسـتیابی به توسـعه پایدار اقتصادی دنبال کرد.

جزئیات تعیین قیمت و تکلیف پیش‌خریدکنندگان دنا

شـورای رقابت قیمت خودروهای چینی هم کلاس دنا را ٤۸ میلیون تومان به بالا تعیین کرده با این حال نظر این شـورا قیمت ٤۲ میلیون تومانی برای دنا است.

معـاون فـروش و بازاریابـی گروه صنعتـی ایران خودرو گفـت: مگر خون چشـم بادامی‌ها از ما رنگین‌تر اسـت که قیمت خودروی چینی هـم کلاس بالاتر از خودروی ملی تعیین شـود. به گزارش ایسنا، عبدا... بابایی با بیان این‌که چری، لیفان، جک و گریت وال از جمله رقبای دنا در بازار هستند، خاطرنشان کرد: در قیمت ٤۸ میلیون تومانی پیشنهاد شـده از سوی ایران خودرو برای دنا، حدود شـش درصد آن معادل دو میلیون تومان به عنوان سود در نظر گرفته شده است و تولید این خودرو به قیمت کمتر از ٤٦ میلیون تومان زیان‌ده خواهد بود.

معاون فـروش و بازاریابی ایران خودرو ادامه داد: البته شورای رقابت هنوز به صورت رسمی قیمت ٤۲ میلیونی را به ما اعلام نکرده است با این حال در صورت اعلام بلافاصله اعتراض و درخواست تجدید نظر خواهیم کرد. وی در پاسـخ به این پرسش که اگر شـورا در قیمت دنا بازنگـری نکند چه خواهد شد؟ اظهار کرد: آن زمان باید فکر کرد که چه کار می‌تـوان کرد، با این حال امکان توقف خط تولید وجود دارد یا این که برخی آپشن‌های خودرو حذف شود یا خودرو صادر شود.

وی در پاسخ به پرسش دیگری مبنی بر این که تکلیـف پیش خریدکنندگان دنا چه خواهد شـد گفت: اگر شـورای رقابت در قیمت تعیین شده بازنگری کند در کوتاه‌ترین زمان خودرو تحویل داده خواهد شد. در غیر این صورت باید در زمینه حدود ٤ هزار تا ۵ هزار دستگاه خودروی دنا پیش فروش شده تصمیم گیری شود.

بازار

عامل نوسان بازار طلا مشخص شد

بیشـترین عاملی که به نوسـان بازار طلا منجر شده، نرخ ارز است ولی بازار در حالت تعادل به سر می‌برد.

رئیـس اتحادیه طلا و جواهر تأکیـد کرد: قیمت جهانی طلا از دو روز گذشـته کاهش ۱۰ دلاری داشته و سکه نیز ۸ هزار تومان کاهش قیمت داشـت، ولی در این مدت زمان نوسـانات نرخ ارز بسیار زیاد بود.

محمد کشتی‌آرای در گفت‌وگو با ایسنا، اظهار کرد: تغییراتی که در حال وقوع اسـت فقط تغییرات نرخ ارزی است که همین موضوع بر روی قیمت طلا اثر می‌گذارد.

وی بیان کرد: اردیبهشـت‌ماه امسـال قیمت سکه به بیش از یک میلیون تومان رسـید و حالا بعد از گذشت هفت ماه اثر روز یکشنبه هفته جاری قیمت سـکه به بالای یک میلیون رسیده و ۲ روز گذشته نیز به مرز یک میلیون رسید.

کشـتی‌آرای با بیان این‌که بازار جهانـی طلا کاهش قیمت جزئی داشـت، گفت: قیمت طلا در بازار داخلی برابر است با قیمت جهانی ضربدر قیمت ارز و هر کدام از این‌ها که تغییر کند بر یکدیگر اثرگذار بوده و قیمت‌ها نوسان می‌یابد.

هجوم‌کنندگان به بازار ارز خودشان ضرر می‌کنند

سخنگوی دولت گفت: دولت تحت هیچ شرایطی نرخ رسمی ارز را از ۲ هـزارو۸۵۰ تومان که برای سـال آینـده پیش بینی کرده، افزایش نخواهد داد. ممکن اسـت یک عده‌ای ناشـی از اتفاقات یا تحلیل‌های نادرست به بازار ارز هجوم ببرند، اما باید بدانند خودشان ضرر می کنند.

به گزارش تسنیم، محمد باقر نوبخت درحاشیه جشن روز پژوهش در جمع خبرنگاران افزود: این طور نیست که از آغاز سال با این عدد پیش برویم مثل سال‌جاری که نرخ ارز سال گذشته‌اش از ۲ هزار٤۷۷ تومان آغاز شـد وتا ماه‌ها ۲ هـزارو٤۸۰ تومان بود و تا ۲ هزارو٤۹۰ تومان پیش رفت. وی با تأکید براینکه قطعاً بازار ارز قابل کنترل است، گفت: سیاست عمومی دولت این نیست که اجازه دهد نرخ ارز بدون منطـق در بازارها افزایش یابد و بانـک مرکزی آن بخش از کالاها و ادواتی را که نیاز داریم با منابع ارز رسمی تأمین می‌کند.

بورس

صالح‌آبادی پس از یک دهه فعالیت در بورس
خاطراتم را کتاب می‌کنم

علی صالح آبادی ضمن بیان ناگفته‌های فعالیت ۱۰ ساله خود در سازمان بورس، دلایل افت بورس و عدم تأسیس کانون سهامداران حقیقـی را اعلام کرد و گفت: بازار سـرمایه نسـبت به کوچکترین تغییرات واکنش نشان می‌دهد.

بـه گزارش مهر، علی صالح آبادی که عصر دوشـنبه در جلسـه شـورای عالی بورس اسـتعفای خود را از ریاست سازمان بورس و اوراق بهـادار ارائه کرد، ناگفته‌های حدود ۱۰ سـال فعالیت در بازار سـرمایه کشـور را بازگو کرد و گفت: قصد دارم همه این خاطرات و تجربیات را که مفصل هم هسـت، به صورت یک کتاب در آینده نزدیک منتشـر کنم تا این بخش از تاریخ بـورس که بنده، عهده دار مسئولیت در آن بودم، ثبت و ضبط شود.

صالح آبادی بیان کرد: بازار سرمایه به عنوان یک بازار هوشمند که نبض و ویترین اقتصاد محسوب می‌شود، همواره و در کمترین زمان ممکن، نسبت به کوچکترین تغییرات در حوزه‌های مختلف که اغلب آنها هم تحت کنترل متولیان بازار نیست، واکنش نشان می‌دهد و همین امر، پیچیدگی‌ها و چالش‌های این بازار را در مقایسه با سایر حوزه‌ها، به مراتب بیشتر و مسئولیت متولیان این بازار را سنگین‌تر می‌کند.

گفتنی اسـت با تصویب شـورای عالی بورس و حکـم وزیر امور اقتصادی و دارایی، محمد فطانت به عنوان رئیس سازمان بورس و اوراق بهادار منصوب شـد. وزیر امور اقتصادی و دارایی هم در حکمی، علی صالح آبادی را به سمت مدیرعاملی بانک توسعه صادرات منصوب کرد.

مفقودی

کارت دانشجویی بهمن خالوند فرزند علی به شماره ملی ۳۳۰۰۱۳۶۵۸۱ رشته مدیریت صنعتی دانشگاه بوعلی‌سینا به شماره دانشجویی ۹۲۱۲۹۸۴۰۱۰ مفقود گردیده و از درجه اعتبار ساقط می باشد.

مفقودی

کارت دانشجویی کامران طارمی فرزند علی به شماره ملی ۰۰۱۳۰۳۹۹۵۴ رشته مکانیزاسیون کشاورزی دانشگاه بوعلی‌سینا به شماره دانشجویی ۹۲۱۳۲۲۴۰۰۴ مفقود گردیده و از درجه اعتبار ساقط می باشد.

مفقودی

کارت شناسایی آموزش و پرورش به نام رحیمه خلیلی به شماره پرسنلی ۷۸۱۶۵۹۹۱ مفقود گردیده و از درجه اعتبار ساقط می باشد.

آگهی تحدید حدود اختصاصی

چون تحدید حدود اعیانی ششدانگ یک باب مغازه با تقبل پرداخت حق‌الارض به مالک عرصه به مساحت ۲۷/۶۶ مترمربع پلاک شماره۸۹۹۸ فرعی قسمتی از پلاک ۳۸۵۸ فرعی از ۱۳۹ اصلی واقع در بهار بخش چهار همدان ملکی آقای ابراهیم صادقی فرزند غلامحسین شماره شناسنامه ۱۹۷۳۸ تعطیل گردیده بود و اعمال تبصره ذیل ماده ۱۵ هم میسر نیست به استناد تبصره ماده ۱۳ قانون تعیین تکلیف وضعیت ثبتی اراضی و ساختمان‌های فاقد سند رسمی بنا به درخواست کتبی مالک تحدید حدود ششدانگ ملک مذکور رأس ساعت ۹ صبح روز پنجشنبه مورخه ۹۳/۱۰/۱۸ به عمل خواهد آمد بنابراین به موجب این آگهی به مالک یا مالکین مجاور اخطار می‌شود که در وقت تعیین شده در محل حضور برسانند ضمناً واخواهی به حدود از تاریخ تنظیم صورت مجلس تحدیدی فقط به مدت سی روز پذیرفته خواهد شد.(م‌الف ۴۶۱۹)
تاریخ انتشار آگهی: ۹۳/۹/۲۶
علی زیوری حبیبی– رئیس اداره ثبت اسناد و املاک بهار

آگهی حصر وراثت

حسن دشتیان‌پسند دارای شناسنامه شماره ۵۴۸۹ به شرح دادخواست به کلاسـه۹۳/۹۳۰۴۸۵ح ۱۱۸/۳۱۳/۹۳از این حوزه درخواسـت گواهی حصر وراثت نموده و چنین توضیح داده که شادروان نصرا... دشتیان‌پسند به شناسنامه شـماره ۳۶۹ در تاریخ ۱۳۹۳/۷/۲۶در اقامتگاه‌دائمی خودبدرودزندگی گفته‌ورثه آن‌مرحوم منحصر است به:۱-زهرا مرادی به شماره شناسنامه ۹۸۸۹۶ صادره از همدان متولد ۱۳۳۰ همسر متوفی ۲-حسن دشتیان‌پسند به شماره شناسنامه۵۴۸۹ صـادره از همـدان متولـد۱۳۴۶ فرزند متوفی ۳-حسین دشتیان‌پسند به شماره شناسنامه۱۴۳۸ صادره از تهران متولد۱۳۴۹ فرزند متوفی ۴-فاطمه دشتیان‌پسند به شماره شناسـنامه۱۱۱۹۶ صادره از تهـران متولد۱۳۵۷ فرزنـد متوفی ۵-محمد دشتیان‌پسند به شـماره شناسنامه۸۵۱۵ صادره از تهران متولـد۱۳۶۱ فرزنـد متوفی ۶-طیبه دشتیان‌پسند به شماره شناسـنامه۱۳۲ صادره از همدان متولـد۱۳۶۴ فرزند متوفـی ۷-نیره دشتیان‌پسند به شماره شناسـنامه۷۹۰۰ صادره از همدان متولد۱۳۶۵ فرزند متوفی اینک با انجام تشریفات مقدماتی درخواسـت مزبور را در یک نوبت آگهی می‌نماید تا هر کسی اعتراضی دارد و یا وصیتنامه‌ازمتوفی‌نزداوباشداز تاریخ‌نشر نخستین آگهی ظرف یک ماه تقدیـم دارد والا گواهی صادر خواهد شد.(م‌الف ۴۶۱۶)
قاضی حوزه ۱۱۸ شورای حل اختلاف همدان

آگهی حصر وراثت

آقای امید اکبری دارای شناسنامه شـماره ۳۸۶۰۳۵۱۵۶۷ به شرح دادخواسـت به کلاسـه۹۳/۳۱۳/۱۱۲از این حوزه درخواسـت گواهی حصر وراثت نموده و چنین توضیح داده که شـادروان عین‌اله اکبری به شناسنامه شماره ۹ در تاریخ ۱۳۹۳/۸/۱۷در اقامتـگاه دائمی خود بـدرود زندگی گفته ورثه آن مرحوم منحصر اسـت به: ۱- متقاضی گواهی حصر وراثت با مشخصات فوق‌الذکر پسـر متوفی ۲-جواد اکبری فرزند عین‌اله به شـماره شناسـنامه۷۵۶۷صادره از حوزه مرکزی بهار متولد۱۳۵۸، پسـر متوفی ۳-شـهرام اکبری فرزند عین‌اله به شماره شناسـنامه۶۶۲۱صادره از حوزه یک مرکزی بهار متولد۱۳۵۱، پسـر متوفی ۴-شـاهرخ اکبری فرزند عین‌اله به شـماره شناسـنامه۵۶۳۰صادره از حوزه یک مرکزی بهار متولد۱۳۴۷، پسـر متوفی ۵-مجید اکبری فرزند عین‌اله به شماره شناسـنامه۱۷۰صادره از حوزه یک مرکزی بهار متولد۱۳۶۰، پسـر متوفی ۶-سعید اکبری فرزند عین‌اله به شماره شناسـنامه۶۶صادره از حوزه یک مرکزی بهار متولد۱۳۶۳، پسر متوفی ۷-شراره اکبری فرزند عین‌اله به شماره شناسـنامه۷۳۵۰صادره از حوزه یک مرکزی بهار متولد۱۳۵۵، دختر متوفی ۸-بتول حیدری اصل فرزند احمد به شماره شناسـنامه۳۳۴۱صادره از حوزه یک مرکزی بهار متولد۱۳۲۵، همسر متوفی اینک با انجام تشریفات مقدماتی درخواسـت مزبور را در یک نوبت آگهی می‌نماید تا هر کسی اعتراضی دارد و یا وصیتنامه از متوفی نزد او باشد از تاریخ نشر نخسـتین آگهی ظرف یک ماه تقدیم دارد والا گواهی صادر خواهد شد. (م‌الف ۴۶۲۰)
قاضی حوزه ۱۱۲ شورای حل اختلاف صالح آباد

آگهی حصر وراثت

آقـای علیرضـا سـهرابی دارای شناسـنامه شـماره ۵۰۲۰۰۰۹۶۴۴ به شـرح دادخواسـت به کلاسه۹۳/۱۱۳/۱۹۰ح از این حوزه درخواست گواهی حصر وراثت نموده و چنین توضیح داده که شادروان حسن سهرابی به شناسـنامه شماره ۵۴۳ در تاریخ ۱۳۹۳/۸/۲۱در اقامتگاه دائمی خودبدرود زندگی گفته ورثه آن مرحوم منحصر اسـت به: ۱-علیرضا سهرابی فرزند حسـن به شماره شناسـنامه ۵۰۲۰۰۰۹۶۴۴ متولد۱۳۶۷ صادره از فامنین پدر متوفی ۲-علی‌محمد سـهرابی فرزند حمزه به شـماره شناسنامه ۱۵۶ متولد۱۳۱۳ صـادره از فامنین پدر متوفی ۳-فاطمه سـلیمی فرزند محسن به شـماره شناسنامه ۶۲ متولـد۱۳۴۵ صـادره از فامنین همسـر متوفی ۴-لیلا سهرابی فرزند حسـن به شماره شناسنامه ۵۰۲۰۰۰۹۶۳۶ متولد۱۳۶۳ صادره از فامنین ۵-فریبا سهرابی فرزند حسن به شماره شناسنامه ۵۰۲۰۲۱۱۸۰ متولد۱۳۶۹ صادره از فامنین ۶-زهرا سهرابی فرزند حسن به شماره شناسنامه ۵۰۲۰۰۶۵۲۹۳ متولد۱۳۷۳ صادره از فامنین ۷-معصومه سهرابی فرزند حسن به شماره شناسنامه ۵۰۲۰۱۰۴۴۲۶ متولد۱۳۷۷ صادره از فامنین اینک با انجام تشریفات مقدماتی درخواست مزبور را در یک نوبت آگهی می‌نماید تا هر کسـی اعتراضی دارد و یا وصیتنامه از متوفی نزد او باشد از تاریخ نشر نخستین آگهی ظرف یک ماه تقدیم دارد والا گواهی صادر خواهد شد.
قاضی حوزه ۱۱۳ شورای حل اختلاف فامنین

پیام تاریخ، تمدن و فرهنگ مادستان
The Message Of Madestan's History & Civilization & Culture
روزنامه همدان پیام
۱۱
چهارشنبه ● ۲۶ آذرماه ۱۳۹۳ ● شماره ۲۲۴۲
ورزشی
varzesh@hamedanpayam.com

دبیر هیأت تنیس روی میز همدان:

با بدهی‌های میلیونی امکان حضور در لیگ برتر نیست

با بدهی‌های میلیونی که از سال گذشته باقی مانده به هیچ عنوان امکان حضور در فصل جاری لیگ برتر کشور وجود ندارد. دبیر هیأت تنیس روی میز استان همدان گفت: سال گذشته تله‌کابین گنج‌نامه همدان در لیگ برتر کشور تیمداری کرد، اما به تعهدات خود در قبال پرداخت طلب اعضای تیم عمل نکرد و اکنون بیش از ۶۰۰ میلیون ریال بدهی داریم.

رضا تعیشی افزود: هم‌اکنون تلاش برای تسویه بدهی‌ها در دستور کار هیأت قرار دارد اما با شرایط فعلی حضور در لیگ برتر کشور امکان‌پذیر نیست.

وی اضافه کرد: البته در رده‌های سنی پایه در لیگ حضور یافته‌ایم و نتایج خوبی هم حاصل شده است.

به گزارش ایرنا، تعیشی گفت: انتظار داشتیم مجموعه تله‌کابین گنج‌نامه بتواند به ورزش تنیس روی میز در عرصه حرفه‌ای کمک کند، اما در میانه فصل گذشته لیگ برتر از تیم‌داری منصرف شد و هیأت تنیس روی میز با بدهی میلیونی مربیان و بازیکنان مواجه شد.

دبیر هیأت تنیس روی میز همدان خاطرنشان کرد: همدان ظرفیت خوبی برای حضور در لیگ برتر بزرگسالان دارد، اما شرایط دشوار سال گذشته موجب شد تا نتوانیم بازهم در لیگ حضور یابیم.

وی یادآور شد: با این حال، تمرکز هیأت تنیس روی میز در شکوفایی و پرورش استعدادها، حضور قدرتمند در لیگ‌های پایه و قهرمانی کشور است و برنامه‌ریزی خوبی را انجام داده‌ایم.

ملایر پیشتاز در توسعه ورزش همگانی

■ رئیس هیأت ورزش همگانی ملایر: سالن‌ها رایگان است

ورزش همگانی با انگیزه‌های متفاوتی، چون تأمین سلامت جسمی و روانی، غنی‌سازی اوقات فراغت، گسترش روابط اجتماعی، دور شدن از زندگی ماشینی، بازگشت به طبیعت، افزایش کارایی، زمینه‌سازی برای رشد ورزش قهرمانی و توصیه پزشکان مدت‌هاست که بسیار مورد توجه قرار گرفته است.

استان همدان نیز همچون دیگر نقاط کشور مدتی است که طرفداران زیادی را در این رشته به خود جذب کرده است. در این بین طبق اعلام اداره کل ورزش‌وجوانان استان هیأت ورزش‌های همگانی شهرستان ملایر به عنوان برترین هیأت همگانی استان انتخاب شد.

این هیأت براساس ارزیابی‌ها و نمودار عملکرد کمیته‌ها، در قسمت ورزش صبحگاهی رتبه نخست را به خود اختصاص داد و در بخش آمادگی جسمانی و کمیته ورزش بزرگسالان در جای دوم و سوم قرار گرفت.

رئیس هیأت همگانی شهرستان ملایر در این‌باره به همدان‌پیام گفت: «هیأت ورزش‌های همگانی ملایر چند سال است که در استان برتر می‌شود. امسال نیز برای ۶ ماهه نخست سال ۹۳ توانستیم با توجه به عملکرد و آمار در بحث ورزشکاران تحت پوشش، بیمه ورزشی و همچنین ایستگاه‌های صبحگاهی به عنوان هیأت برتر استان انتخاب شویم.»

به گفته امین کیانی، پیش از این هیأت همگانی به صورت سالانه هیأت برتر را مشخص می‌کرد که امسال این کار را هر ۶ ماه یکبار انجام داده‌اند.

وی ادامه داد: «در شهرستان ملایر در قسمت بانوان و آقایان سعی کرده‌ایم تا جایی که توان مالی ما اجازه می‌دهد به توسعه ورزش‌های همگانی اقدام کنیم؛ زیرا در حال حاضر بحث اصلی هیأت‌ها و در کل ورزش مسائل مالی است و نداشتن اعتبار معضلی برای توسعه و ترویج ورزش است.»

وی ادامه داد: «متأسفانه استقبال آقایان از ورزش همگانی کم است و ما بیشتر ورزش همگانی را برای آقایان در ایستگاه‌های صبحگاهی و ادارات مورد توجه قرار داده‌ایم.»

وی ادامه داد: «در رشته‌های ایروبیک و آمادگی جسمانی همه باشگاه‌های خصوصی سطح شهرستان زیرمجموعه هیأت همگانی هستند و با توجه به این امر برای نیمه نخست سال در شهرستان چیزی حدود بالای هزار و ۴۰۰ نفر ورزشکار بیمه شده ورزشی داشتیم که به صورت سازمان یافته در باشگاه‌های خصوصی فعالند که البته بیشتر ورزشکاران ما در این قسمت خانم هستند.»

کیانی در ادامه افزود: «پیش از این در شهرستان شاید تنها به اندازه تعداد انگشتان دست مربی داشتیم ولی در حال حاضر و در ۳ سال گذشته با برگزاری دوره‌های مختلف و دعوت از مدرسان چیزی حدود ۶۵ تا ۶۶ مربی ایروبیک و آمادگی جسمانی به شهرستان اضافه کرده‌ایم.»

به گفته وی، هیأت ورزش‌های همگانی استان تا جایی که در توانشان هست به ملایر کمک کرده‌اند؛ زیرا در استان هم ظرفیت خاصی وجود دارد و هیأت استان نیز از لحاظ مالی توان خاصی دارد.

وی در پایان ضمن قدردانی از حمایت‌های رئیس اداره ورزش‌وجوانان شهرستان ملایر، رئیس هیأت ورزش‌های همگانی استان و مدیرکل اداره ورزش‌وجوانان اظهار کرد: «در ملایر در زمینه ورزش‌های همگانی مشکل خاصی نداریم و تنها دستمان را به سوی مردم دراز می‌کنیم که بیایند و از فضاهای ما استفاده کنند. هم‌اکنون همه سالن‌های ورزشی شهرستان صبح‌ها از ساعت ۶ تا ۸/۵ در اختیار هیأت همگانی است و ما مربیان متخصص و مجرب در پارک‌ها و فضاهای سبز می‌گذاریم که مردم بیایند و به صورت رایگان استفاده کنند.»

رئیس کمیته داوران هیأت فوتبال همدان:

منتقدان در آزمون‌ها امتیاز کسب نکردند

عملکرد کمیته داوران هیأت فوتبال همدان مدتی است که مورد نقد بعضی داوران همدانی قرار گرفته است.

نوک پیکان این انتقادات هرمز مشفق، رئیس کمیته داوران هیأت است.

وی حدود ۲ سال است که ریاست این کمیته را بر عهده دارد و حالا با افزایش مخالفت‌ها در عملکردش مواجه است.

مشفق درباره عملکرد خود و شرایط کمیته داوران هیأت به همدان‌پیام می‌گوید: «من ۲ سال است که در این منصب قرار دارم و این دومین‌بار است که ریاست کمیته داوران را بر عهده می‌گیرم. مسلم است که هر مسئول موافقان یا مخالفانی دارد. اما واقعیت این است که من یک سری کارها را در این ۲ سال قانونمند کرده‌ام که بعضی افراد را ناراحت کرده است.»

وی درباره منتقدان خود می‌افزاید: «دوستانی که الان منتقد شده‌اند در تست‌های آمادگی که امسال ۳ بار برگزار کردیم نتوانستند موفق باشند و مشکل آنها این است.»

مشفق درباره این حرف که پشتوانه رئیس کمیته داوران معاون اداره ورزش‌وجوانان است می‌گوید: «آقای منعم روحش هم از کارهای کمیته خبر ندارد. برای من فرقی ندارد داور اهل چه شهرستانی باشد. مسلم است همان‌طور که از داوران همدانی دفاع می‌کنم باید از داوران شهرستانی هم دفاع کنم. اینکه بعضی می‌گویند مشفق ملایری است و به داوران همدانی بها نمی‌دهد حرف کاملاً غلطی است.»

از نکاتی که منتقدان کمیته داوران به آن معترض هستند تقویم اجرایی این کمیته است. از نظر آنها این تقویم صرفاً کپی‌برداری از تقویم‌های گذشته است، چون کمیته عملکردی نداشته مجبور به این کار شده است.

وی درباره این اتهام اظهار می‌کند: «تقویم ورزشی هر سال برای سال آینده تعریف می‌شود برای مثال ما در تقویم برگزاری کلاس را نوشته‌ایم، ولی وقتی کلاس‌های ما به حد نصاب نرسد چه کار می‌توانیم انجام دهیم؟»

مشفق در پایان می‌گوید: «من با کسی مشکل شخصی ندارم. وحید کمکی در آزمون‌ها امتیاز نمی‌گیرد، چون آمادگی جسمانی ندارد همه مشکل هم همین است.»

وی ادعاهای داوران را به دلیل ضعف‌های آنها در آزمون‌های داوری می‌داند. در مقابل، داوران معترض می‌گویند مشفق موجب چند دستگی داوران شده تا به این نحو به راحتی ریاست کند. اما هنوز اختلافات ادامه دارد و هیچ امیدی به بهبود اوضاع وجود ندارد. بهبودی که به طور قطع دخالت مقامات ورزشی بالاتر می‌تواند موجب آن باشد.

قاب ورزشی

برای پولدار شدن وارد فوتبال شوید

طرح: فارس

وزیر ورزش:

واگذاری باشگاه‌های پرسپولیس و استقلال نباید متوقف شود

وزیر ورزش‌وجوانان بر سرعت بخشیدن به روند واگذاری باشگاه‌های استقلال و پرسپولیس تأکید کرد و گفت: روند واگذاری این ۲ تیم نباید متوقف شود.

به گزارش ایرنا، محمود گودرزی در جلسه مجمع عمومی عادی سالیانه شرکت‌های فرهنگی ورزشی پرسپولیس و استقلال بر تسریع در روند واگذاری این ۲ باشگاه به بخش خصوصی تأکید کرد و افزود: امیدوارم در این جلسه بتوانیم به راهکارهای مناسب برای حل موضوعات و مشکلات مربوط به ۲ باشگاه بزرگ پایتخت با تعامل، همکاری و همفکری دست پیدا کنیم.

وی ضمن قدردانی از وزرای اقتصاد و دادگستری از تلاش‌های سازمان خصوصی‌سازی برای واگذاری این ۲ باشگاه به بخش خصوصی قدردانی کرد.

وزیر ورزش‌وجوانان در ادامه با مورد توجه قرار دادن موارد قانونی در موضوعات مربوط به واگذاری ۲ باشگاه استقلال و پرسپولیس، تصریح کرد: باید از پرداختن به حواشی و تکرار مکررات که کمکی به رفع مشکلات این ۲ باشگاه نمی‌کند، بپرهیزیم.

گودرزی با اشاره به اینکه تمام کسانی که در این جلسه حضور دارند برای کمک به این ۲ باشگاه گردهم آمده‌اند، تأکید کرد: امیدوارم بتوانیم مطابق قانون روند واگذاری ۲ باشگاه را با سرعت و صحت کامل طی کنیم.

خبر

آفرودبازان همدان به مسابقات کشور اعزام می‌شوند

تیم اتومبیلرانی آفرود دو دیفرانسیل همدان به مسابقات قهرمانی کشور در استان قزوین اعزام می‌شوند.

رئیس هیأت موتورسواری و اتومبیلرانی استان همدان گفت: ۲۷ و ۲۸ آذرماه امسال تیم اتومبیلرانی آفرود دو دیفرانسیل همدان به این مسابقات اعزام خواهند شد.

به گزارش مهر، محمدامین روحی افزود: بهنام بهشتی در کلاس شش سیلندر کاربراتور، مهدی پناهی در کلاس شش سیلندر کاربراتور، امین ساعی در کلاس ششسیلندر انژکتور و سمیع‌الدین شجاعی‌مهر در کلاس چهار سیلندر کاربراتور نفرات اعزامی به این مسابقات هستند.

رئیس هیأت کشتی همدان:

میزبانی دوباره کشتی کشور با همدانی‌ها

مسابقات عمومی کشتی آزاد وفرنگی کشور در همدان برگزار خواهد شد.

طبق اعلام هیأت کشتی همدان مسابقات طبق قوانین رقابت‌های جهانی بر روی ۱۵ تشک، در بهمن‌ماه و به میزبانی سالن ۶ هزار نفری همدان و به مناسبت گرامیداشت دهه مبارک فجر برگزار می‌شود.

رئیس هیأت کشتی همدان در این‌باره گفت: برای میزبانی مسابقات عمومی کشتی آزاد و فرنگی کشور هزینه‌ای نمی‌کنیم و تمام هزینه‌ها برعهده فدراسیون است.

جواد نوروزی افزود: ما فقط در آماده‌سازی سالن مسابقات و راهنمایی تیم‌های شرکت کننده مشارکت داریم و هزینه اسکان، داوری و جوایز برعهده فدراسیون است.

وی اظهار کرد: هنوز تفاهم‌نامه با فدراسیون منعقد نشده و قرار است در روزهای آینده مسئولان کشتی استان با حضور در فدراسیون ضمن برگزاری نشست هماهنگی برنامه‌ها، چگونگی میزبانی شهر همدان در این دوره از رقابت‌ها را بررسی کنند.

نوروزی یادآور شد: ۲ هزار و ۸۰۰ کشتی‌گیر و مربی برای حضور در این رقابت‌ها پیش‌بینی شده است و مشکلی بابت اسکان آنها نداریم.

رئیس هیأت کشتی همدان افزود: سعی ما میزبانی آبرومندانه در این دوره از رقابت‌هاست تا بتوانیم امتیاز میزبانی رقابت‌های بین‌المللی کشتی را در سالن ۶ هزار نفری و مجهز همدان کسب کنیم.

وی با اشاره به افزایش سهمیه همدان به عنوان میزبان مسابقات گفت: تیم کشتی آزاد جوانان همدان ۴۰ سهمیه و بزرگسالان ۲۲ سهمیه خواهد داشت. این رقابت‌ها در ۳ رده سنی نوجوانان، جوانان و بزرگسالان در ۲ رشته آزاد و فرنگی برگزار خواهد شد. به نفرات اول تا سوم این مسابقات حکم و مدال اهدا خواهد شد.

اهدای کاپ قهرمانی به تیم‌های اول تا سوم، انتخاب فنی‌ترین کشتی‌گیر برابر جدول مسابقات، انتخاب مربی نمونه توسط کمیته مربیان، اهدای کاپ اخلاق به بهترین تیم، معرفی داور نمونه مسابقات توسط هیأت ارزیابی داوران و انتخاب ورزشکار نمونه از نظر اخلاق توسط کمیته ورزشکاران و کمیته اخلاق و امور انضباطی از امتیازات این دوره از مسابقات است.

پیشخوان

۱

قدردانی از جوکار

پنجشنبه از میثم مصطفی‌جوکار تجلیل می‌شود.

رئیس اداره ورزش‌وجوانان ملایر گفت: فردا با حضور استاندار از میثم مصطفی‌جوکار به همراه همسر و پدر و مادرش تقدیر می‌شود.

مهدی رضایی به همدان‌پیام گفت: مصطفی‌جوکار از قهرمانان بنام کشتی ایران و افتخارات استان و شهر ملایر است و وظیفه ما بود که به این‌صورت از او قدردانی کنیم.

گفتنی است، میثم مصطفی‌جوکار در مسابقات آسیایی مدتی قبل با درخشش مقام طلای آن رقابت‌ها را کسب کرد.

۲

داور ملایری برای قضاوت در لیگ برتر کبدی انتخاب شد

بانوی ملایری از سوی فدراسیون کبدی کشور برای قضاوت در لیگ برتر کبدی انتخاب شد.

رئیس اداره ورزش‌وجوانان ملایر گفت: معصومه حمزه‌لویی به عنوان داور هفتمین دوره مسابقات لیگ برتر کبدی کشور انتخاب شد.

مهدی رضایی افزود: این بانوی با تجربه کبدی‌کار ملایری تاکنون در چند دوره مسابقات لیگ برتر و مسابقات کشوری حضور داشته است.

به گزارش ایرنا، وی ادامه داد: این مسابقات از دوم تا پنجم دی‌ماه امسال در استان خوزستان برگزار می‌شود.

۳

قایقرانان همدانی در اردوی تیم ملی

۳ قایقران همدانی به اردوی آماده‌سازی تیم ملی آب‌های آرام زیر ۲۳ سال کشور اعزام شدند.

رئیس هیأت قایقرانی همدان گفت: علی الماسی و یاسین قمری از همدان در بخش کانوکانادایی زیر ۲۳ سال در این اردوی آماده‌سازی حضور دارند.

به گزارش ایرنا، ضروری یادآور شد: همچنین محمد ولدی دیگر قایقران توانمند همدانی در اردوی زیر ۲۳ سال رشته کایاک حضور می‌یابد.

وی خاطرنشان کرد: این اردو در رده‌های سنی بزرگسالان، زیر ۲۳ سال و جوانان تا ۱۴ دی‌ماه ادامه خواهد داشت.

۴

بدمینتون‌باز همدانی مسافر تورنمنت بین‌المللی ترکیه شد

بدمینتون‌باز همدانی با انتخاب در ترکیب اصلی تیم ملی کشورمان مسافر تورنمنت بین‌المللی ترکیه شد.

تیم ملی بدمینتون ایران با ۱۰ ورزشکار به تورنمنت بین‌المللی بدمینتون ترکیه اعزام خواهد شد و امیر جباری از همدان در ترکیب تیم اعزامی قرار دارد.

به گزارش ایرنا، مسابقات بین‌المللی بدمینتون ترکیه ۲۷ تا ۳۰ آذرماه امسال با جوایز ۵ هزار دلاری در شهر آنکارا و با حضور تیم‌های خارجی برگزار می‌شود. تیم بدمینتون کشورمان ۲۶ آذرماه جاری عازم کشور ترکیه می‌شود.

۵

مردم پاس را حمایت کنند

مدیرعامل تیم فوتبال پاس همدان با درخواست از هواداران و مردم فوتبالدوست همدان گفت: برای صعود به لیگ برتر عزم جدی یک استان لازم است و باید تک‌تک مسئولان استان و مردم همدان برای صعود پاس به لیگ برتر به میدان بیایند.

به گزارش مهر، بهرام یدی افزود: هواداران و مردم فوتبالدوست همدانی یار دوازدهم تیم ما هستند که در بازی‌های خانگی هیچ وقت ما را تنها نگذاشته‌اند که امیدوارم با حساس شدن بازی‌ها در نیم فصل دوم شاهد پر شدن ورزشگاه قدس همدان باشیم.

خبر استان

۳۰ پاروزن با یک قایق در رویینگ آسیایی همدان!

ورزش قایقرانی همدان در رشته رویینگ با ۳۰ پاروزن، با وجود سوابق مدال‌آوری در آسیا تنها یک قایق برای تمرین دارد.

دبیر هیأت قایقرانی استان همدان گفت: رشته رویینگ در ۳ سال و نیم گذشته در همدان دایر شده است و در این مدت با تلاش مربیان و قایقرانان توانستیم به مدال‌های آسیایی دست یابیم اما به لحاظ امکانات در سطح بسیار آماتور قرار داریم.

مهدی صمدی افزود: مریم کرمی، مریم امیری‌پارسا، مهدیس حبیبی و حمیدرضا چوبداری جزو مدال‌آوران آسیایی ما هستند و سایر قایقرانان نیز به لحاظ جایگاه در سطح بسیار خوبی قرار دارند اما نبود امکانات روند روبه رشد آنها را با مشکل مواجه کرده است.

وی اضافه کرد: این در حالی است که استان‌هایی مانند تهران و نیز استان‌های شمال و شمال غرب کشور وضعیت بسیار خوبی دارند.

صمدی خاطرنشان کرد: بودجه محدود هیأت قایقرانی همدان امکان خرید قایق را نمی‌دهد؛ زیرا برای تهیه کردن هر قایق که باید از خارج کشور وارد شود، ۲۲ میلیون تومان بودجه نیاز است.

دبیر هیأت قایقرانی همدان گفت: از فدراسیون تقاضای اختصاص قایق به استان همدان را کرده‌ایم اما اعلام کرده‌اند که قایق‌ها فقط مختص ملی‌پوشان است و شرایط برای خرید قایق جدید را ندارند.

وی افزود: با وجود مشکلات و کمبود امکانات هیچ‌گاه ناامید نیستیم و همه نفرات اعم از مربیان و قایقرانان با جدیت خاص در سد اکباتان محل برگزاری تمرینات حضور می‌یابند.

به گزارش ایرنا، صمدی اظهار امیدواری کرد؛ مسئولان فدراسیون به استان‌هایی مانند همدان که قطب پرورش استعدادهای نخبه قایقرانی کشور هستند، توجه جدی داشته باشد.

رویینگ به عنوان یکی از رشته‌های قایقرانی همدان سال گذشته ۳ مدال نقره و یک نشان برنز آسیا را برای کشورمان به ارمغان آورد و هم‌اکنون نیز در اردوهای آماده‌سازی تیم ملی شرکت می‌کنند.

دعوت ۲ بسکتبالیست همدانی به اردوی تیم ملی نوجوانان کشور شدند

۲ بسکتبالیست همدانی به اردوی آماده‌سازی تیم ملی بسکتبال نوجوانان کشور دعوت شدند.

رئیس هیأت بسکتبال استان همدان گفت: اردوی آماده‌سازی تیم بسکتبال نوجوانان کشور با حضور ۲۰ بازیکن از ۲۵ تا ۲۸ آذرماه امسال در سالن بسکتبال مجموعه ورزشی آزادی تهران برگزار می‌شود.

پرویز ریحانی افزود: جواد محمودی و حسن آقامحمدی از همدان نفرات دعوت شده به این اردوی آماده‌سازی هستند.

وی اظهار کرد: این اردوی آماده‌سازی به منظور آماده کردن تیم برای مرحله دوم رقابت‌های غرب آسیا که تابستان سال ۹۴ به میزبانی لبنان برگزار می‌شود، دایر خواهد شد.

ریحانی خاطرنشان کرد: بازیکنان دعوت شده در این اردوی آماده‌سازی باید رأس ساعت ۱۶ روز سه‌شنبه هفته جاری در محل اردو خود را به مربیان تیم معرفی کنند.

به گزارش ایرنا، رئیس هیأت بسکتبال همدان یادآور شد: با توجه به دانش‌آموز بودن بازیکنان، فدراسیون طوری برنامه‌ریزی کرده که مشکلی برای ادامه تحصیل بازیکنان ایجاد نشود و از سوی دیگر برای حفظ و ارتقای سطح آمادگی بازیکنان تمرینات ویژه‌ای در نظر گرفته است.

تسهیلات بانکی هم مشکل ورزش نابینایان و کم بینایان همدان را حل نکرد

هیأت نابینایان و کم‌بینایان استان با وجود دریافت تسهیلات بانکی، برای تأمین منابع مالی ورزش نابینایان و کم‌بینایان همدان مشکل دارد.

رئیس این هیأت گفت: برای تأمین بخشی از اعتبار مالی هیأت مجبور به اخذ مقدار کمی تسهیلات بانکی شدیم اما هنوز مشکلات مالی ورزش نابینایان و کم‌بینایان همدانی پا برجاست و امیدواریم درخواستی که به دستگاه ورزش استان همدان ارائه کرده‌ایم مورد موافقت قرار گیرد.

سمیه سهیلی افزود: هیأت نابینایان و کم بینایان استان همدان دارای یک سالن اختصاصی است، اما از این سالن بهزیستی و سایر ارگان‌ها هم استفاده می‌کنند به نحوی که از ساعات اولیه صبح تا عصر به صورت رایگان در اختیار آنها قرار دارد.

وی ادامه داد: ما فقط ۳ سانس در شب می‌توانیم این سالن ورزشی را اجاره دهیم که قطعاً نمی‌تواند حقوق نگهبانان سالن، هزینه‌های برق و گاز و حتی حقوق مربیان را تأمین کند. بنابراین اگر نوبت اجاره سالن برای ما افزایش یابد حداقل می‌توانیم از این بخش در درآمدزایی به سود هیأت استفاده کنیم.

سهیلی بیان کرد: البته مدیریت دستگاه ورزش استان همدان تا حد امکان حمایت‌های لازم را داشته است منتها پیشرفت ورزشکاران در رشته‌های مختلف ورزشی سبب شده در اعزام‌ها و اردوها هزینه بیشتری داشته باشیم.

وی خاطرنشان کرد: هفته گذشته در گلبال مردان نایب قهرمان کشور شدیم و در بخش بانوان نیز پس از گذشت ۴ سال تعطیلی این رشته توانستیم تیمی را روانه مسابقات کنیم که در مقایسه با ۲ ماه شکل‌گیری دوباره تیم عملکرد خوبی داشتند.

به گزارش ایرنا، سهیلی با بیان اینکه مشکلات مالی در ورزش استان مانند کشور وجود دارد، گفت: سالن‌های ورزشی می‌تواند منبع درآمدزایی مناسب برای هیأت‌های ورزشی باشد و امیدواریم بتوانیم در ادامه امتیاز بهتری را از سالنی که در اختیار داریم برای کمک به توسعه ورزش نابینایان و کم‌بینایان استان همدان برخوردار شویم.

روزنامه اجتماعی، سیاسی، فرهنگی، اقتصادی

The Message Of Madestan's History & Civilization & Culture

روزنامه همدان پیام

www.HamedanPayam.com

پیام تاریخ تمدن و فرهنگ مادستان

روزنامه صبح استان

صاحب امتیاز و مدیر مسئول: نصرت ا... طاقتی احسن
سردبیر: یدا... طاقتی احسن
نشانی: همدان، ابتدای خیابان مهدیه، روبروی دبیرستان شریعتی ساختمان پیام
صندوق پستی: ۶۶۶ - ۶۵۱۵۵
تلفن: ۳۸۲۶۴۴۳۳ - ۰۸۱(ویژه) نمابر: ۳۸۲۷۹۰۱۳-۰۸۱
سردبیر: ۰۹۱۸۳۱۵۱۴۳۷ آگهی: ۳۸۲۶۴۴۳۳-۰۸۱
لیتوگرافی و چاپ: پیام رسانه (۳۸۲۷۴۰۸۲ - ۰۸۱)

پایگاه اینترنتی.....www.Hamedanpayam.com
ارتباط با روزنامه.....۱۰۰۰۶۰۶۶
ارتباط با روزنامه.....info@Hamedanpayam.com
Hamedanpeyam@yahoo.com
ارتباط با مدیرمسئول.....modir@Hamedanpayam.com
ارتباط با سردبیر.....sardabir@Hamedanpayam.com
سرویس آگهی.....agahi@hamedanpayam.com
سرویس اشتراک.....eshterak@hamedanpayam.com
چاپخانه پیام رسانه.....litohoma@yahoo.com

▪ اوقات شرعی

اذان ظهر	۱۲:۱۲
غروب خورشید	۱۷:۰۷
اذان مغرب	۱۷:۲۷
نیمه شب شرعی	۲۳:۲۸
اذان صبح فردا	۰۵:۴۹
طلوع خورشید فردا	۰۷:۱۸

» منبع: موسسه ژئوفیزیک تهران

▪ آب و هوا

پیش‌بینی وضع هوا:

نیمه ابری به تدریج کاهش ابر

شهرستان	همدان	ملایر	تویسرکان	کبودرآهنگ	نهاوند	رزن	فامنین	فهلیان	اسدآباد	بهار
▲	۹	۱۱	۸	۸	۱۰	۹	۹	۹	۵	-
▼	-۲	۰	-۱	۰	۰	-۱	۰	۰	-۳	-
	۷۰	۶۰	۷۵	۶۵	۷۰	۷۰	۷۰	۷۰	۸۰	-

▪ حدیث

بسیار اندیشیدن و فهمیدن، سودمندتر است از تکرار بسیار و درس گرفتن.

» امام علی (ع)

▪ دو بیتی باباطاهر

دلی نازک بسان شیشه دیرم — اگر آهی کشم اندیشه دیرم
سرشکم گر بود خونین عجب نیست — موآن نخلم که در خون ریشه دیرم

● چهارشنبه ● ۲۶ آذرماه ۱۳۹۳ ● ۲۴ صفر ۱۴۳۶ ● ۱۷ دسامبر ۲۰۱۴ ● سال دهم ● شماره ۲۲۴۲

گوناگون

همه چیز درباره یک بیماری شغلی

یک جراح ارتوپـد، درد گردن، کمر و خمیدگی پشت را از عوارض کار زیاد و طولانی با رایانه دانسـت و گفت: این عوارض به علت اختلالات در ستون فقرات بروز می‌کند. به گزارش سلامت نیوز، ذبیح‌ا... حسن‌زاده با اشاره به اینکه ممکن است افراد از یک درد مبهم یا شدید در ناحیه پشت بدن شکایت کنند که این درد می‌تواند به اندام‌های تحتانی یا فوقانی انتشار یابد و موجب بروز ضعف عضلانی و اختلال حس شود، افزود: زاویه دید هنگام کار با رایانه، وضعیت میز و صندلی در زمان کار، رانندگی طولانی‌مدت و مشـاغل خانگی از جمله فعالیت‌هایی است که موجب اختلالات ستون فقرات و درد در ناحیه گردن می‌شود.

والدین تلفن‌همراهشان را خاموش کنند!

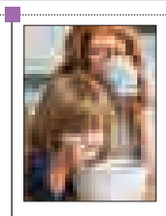

مشاوران خانواده تأکید دارند که والدین با استفاده متعادل و صحیح از ابزار الکترونیک می‌تواننـد الگـوی خوبی برای فرزندانشـان باشـند. به گزارش افکارنیوز، برای اینکه والدین الگوی خوبی برای فرزندانشـان باشند باید از اسـتفاده مکرر و افراطی از تلفن همراه و کامپیوتر در مقابل فرزندانشـان جداً پرهیـز کنند. والدین خود نقش مؤثـری در اعتیاد فرزندان بـه دنیای مجازی بـازی می‌کنند. پدر و مادرهایی که به محض رسـیدن به خانه نخسـتین کارشـان بررسی ایمیل‌ها، پیامک‌ها و پروفایل‌های اینترنتی‌شان است، این شیوه زندگی را در فرزندانشان نیز تقویت می‌کنند.

۹۰ درصد مغزهای متفکر جهان از علوم انسانی هستند

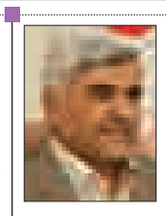

دوره بسیاری از رشته‌های تحصیلی در دانشگاه‌های ما گذشته است و باید رشته‌های کارآفرین را جایگزین آنها کرد.

محمد فرهادی، وزیر علوم، تحقیقات و فناوری در این زمینه گفت: امروز در دنیا دانشـگاه‌های نسل سـوم و کارآفرین مطرح هستند و کمابیش در کشور نمونه‌هایی از این دانشگاه‌ها وجود دارد که باید بر ایجاد و توسعه آنها سرعت ببخشیم.

به گـزارش ایرنا، وی ایجاد دانشـگاه‌های کارآفرین و جایگزین کردن رشته‌های کارآفرین را امری دانست که باید با بازبینی و جدیت در مسائل آموزشی دنبال شود.

هواپیمایی با قابلیت پرواز به هر نقطه از دنیا در ٤ ساعت

محققان انگلیسی موتور موشک جدیدی طراحـی کرده‌اند که در صورت نصب بر روی هواپیما، امکان سفر به اقصی نقاط دنیا در مدت زمان ٤ ساعت را فراهم می‌کند.

به گزارش ایسـنا، موتور موشک Sabre توسط محققان شرکت هوافضـای Reaction Engines انگلیس و با حمایت مالی آژانس فضایی اروپا (ESA) طراحی شده است.

این موتور موشـک می‌تواند سرعت هواپیما را به ۵ برابر سرعت صوت برساند؛ در این صورت یک هواپیمای مسافربری با ۳۰۰ مسافر از اروپا تا استرالیا را در مدت زمان ٤ ساعت بپیماید.

پخش وای‌فای موسیقی با فناوری جدید

اتصال رایانه و تلفن همراه به استریوی خانگی می‌تواند به معنی حجم زیادی از سیم باشـد که برای برقراری ارتباط بین دستگاه‌ها مورد نیاز اسـت. اما اکنـون با «Gramofon» می‌تـوان به صورت وای‌فای از موسیقی لذت برد. به گزارش ایسنا، این دستگاه یک جعبه کوچک سـیاه‌رنگ مجهز به وای‌فای است که به اینترنت متصل شده و موسـیقی را از آن به وسـیله یک کابل اتصال بر روی آمپلی‌فایر یا سیستم اسـتریوی های‌فای پخش می‌کند. سیستم گراموفون به کاربر اجازه می‌دهد تا تلفن همراه یا رایانه خود را بدون محدود شـدن به کابل، به یک سیستم صوتی خانگی وصل کند.

خبـر

۲/۵ میلیون دقیقه مکالمه ایرانی ها در اربعین

سـتاد مدیریت ارتباطات اربعین حسینی میزان مکالمات زائران ایرانی در این ایام را روزانه ۲/۵ میلیون دقیقه بیان کرد.

به گزارش مهر، سـتاد مدیریت ارتباطات اربعین حسـینی توسط شرکت ارتباطات زیرساخت و با حضور نمایندگانی از شرکت مخابرات ایران و ۳ اپراتور تلفن همراه کشـور با هدف هماهنگی و اقدامات لازم جهت روان‌سازی ترافیک ارتباطات ۲ کشور ایران و عراق در ایام اربعین حسینی تشکیل شد.

همـکاری با ۱۲ کمپانـی ترانزیـت کننده و افزایـش دیتای لینک‌های سـیگنالینگ مورد اسـتفاده از طریق مسیرهای مختلف از جمله اقدامات سـتاد مدیریت ارتباطات اربعین حسـینی بوده است.

همچنین هماهنگی با اپراتورهای عراق، تشـکیل شیفت تخصصی ویژه جهت اسـتقرار در مراکز بین‌الملل به منظور پشـتیبانی ۲۴ ساعته از ظرفیت ایجاد شـده، تهیه و ارسال گزارش ترافیک و رومینگ عراق به صورت روزانه توسـط مراکز مدیریت و نگهداری شـبکه بین‌الملل زیرساخت از دیگر اقداماتی است که این ستاد در گزارش عملکرد خود به آن اشاره کرده است.

میزان ترافیک ارتباطی بین ۲ کشور در شرایط عادی به طور میانگین روزانه ۱۵۰ هزار دقیقه است که در این ایام به ۲/۵ میلیون دقیقه در روز افزایش یافت.

در طول ایام عزاداری اربعین حسینی میزان ۲۴ میلیون دقیقه مکالمه بین ۲ کشـور انجام شـده که از این میزان ۱۵/۸ میلیون دقیقه ترافیک صادره شده و ۸/۲ میلیون دقیقه ترافیک وارده بوده است.

نمایشگاه

برگزاری نخستین نمایشگاه دست‌سازه‌های دانش‌آموزان مدارس سما

به مناسـبت هفته پژوهش، نمایشگاهی از دست‌سازه‌های علمی، پژوهشی و فناوری مدارس سما افتتاح شد.

در این نمایشـگاه دست‌سـازه‌ها، ابتکارات، اختراعات و پژوهش‌های ارائه شـده در حوزه دانش‌آمـوزی در معـرض دیـد عمـوم قرار گرفته اسـت که دسـتآوردها و دست‌سازه‌های دانش‌آموزان عضو پژوهش‌سراهای دانش‌آموزی و هنرستان‌های فنی و حرفه‌ای و کار و دانش را می‌توان از بخش‌های جالب توجه این نمایشگاه دانست.

معاون سما در دانشگاه آزاد اسلامی، ضمن ابراز خرسندی از برگزاری برنامه‌های پژوهشی در سطح مدارس، توسعه و ارتقای سطح علمی و آموزشی را در حوزه تعلیم و تربیت منوط به سرمایه‌گذاری در فوق برنامه‌های پژوهشـی بـا رویکرد تربیتی دانست.

محمـد رحمانـی مـدارس را از مهمتریـن بخش‌های پـرورش اسـتعدادها و خلاقیت‌های پژوهشی برشمرد.

وی با اذعـان به اینکه دانش‌آموزان را از امروز باید در ورطه پژوهش و جسـتجوگری قرار داد، افزود: در سـنت علمی پیشینیان بخصوص سنت اسـلامی، پژوهش و تحقیق و اجتهاد علمی برای اسـتنباط حقایق، جایگاه ویـژه‌ای دارد، از این‌رو معلمان به عنوان راهبران آموزشـی باید نسبت به این موضوع توجه دوچندانی داشته باشند.

رحمانـی اظهار کرد با توجه بـه اینکه در آموزش‌وپـرورش مـا در سـال‌های اخیر به رویکـرد پژوهش‌محور اهمیـت زیادی داده شـده و انشـاا... در آینده خواهیم توانسـت، برای تهیه نقشـه کلان آموزش‌وپرورش از آن پژوهش‌ها استفاده کنیم.

فاطمه جعفری، کارشـناس آموزش‌وپژوهش مرکز فرهنگی آموزشی سـما همدان وابسته به دانشـگاه آزاد اسـلامی، هدف از برگزاری این نمایشـگاه را ارتقا و بهبود شرایط پژوهشی در مدارس سـما، بروز خلاقیت‌هـا و ایجاد امکان تبادل اطلاعات پژوهشـی در سطح مدارس سما دانسـت و تصریح کرد: استفاده بهینه از نرم‌افزار سامانه مدیریت پژوهش، تقویت پژوهش‌سراها، هدایـت دانش‌آموزان به جشـنواره خوارزمی، فراخوان مقالات پژوهشـی از دیگر برنامه‌های راهبـردی در حوزه معاونت سـما همدان برای توسعه امر پژوهش در سطح مدارس و دانشکده است.

گفتنی اسـت، نمایشـگاه کتابی با موضوعات پژوهشی در رده سنی کودک و نوجوان در حاشیه نمایشگاه دست‌سازه‌ها، برپاست. این نمایشگاه تا پایان وقت اداری روز چهارشـنبه ۳ دی‌ماه برای بازدید عموم برقرار خواهد بود.

شیب آخـر

قانونی که به آن می‌خندند

◂ سینا خرم‌رودی

آقای نماینده مجلس، بنده می‌خواهم سرم را بکوبم به دیوار و سپس اندکی با ملایمت و مهربانی با شـما صحبت کنـم. برادر گرامی، شـما نماینده محترمی که احتمال زیـاد دکترا داری، ولی در دفتر کار با لقب حاج آقا خطابت می‌کنند و در منزلت به عنوان بابا و دوستانت هم با اسم کوچیکت صدایت می‌کنند.

آقای نماینده محترم، بعضی وقت‌ها آدم چیزهایی در این مملکت می‌شنود که فقط می‌تواند سرش را به دیوار بکوبد. اخیراً لایحه‌ای به مجلس آمده که در آن می‌خواهند سربازی را بفروشند. همین یک جمله کافی اسـت که مجدداً سـرم را به دیوار بکوبم. در این لایحه افرادی که ۸ سـال غیبت دارند می‌توانند ۲۰ تـا ۵۰ میلیون بدهند و دوران سـربازی را مثل آب خـوردن بخرند. در این میـان، بنده می‌خواهم برای نماینده مجلسـی نامه بنویسـم که به چندین وزیـر علوم رأی نداد چون مثلاً امور جوانان برایش خیلی اهمیت دارد. به چندین وزیر ورزش‌وجوانان هـم رأی نداد، چون که حتماً امور جوانان هم برای این مجلس خیلی مهم است. حالا ما هم فکر می‌کنیم که تمام اقدامات این مجلس به دور از سیاسی‌بازی بوده است.

حالا آقای نماینده عزیز، در این شرایط ما می‌مانیم با این لایحه. شما فرض کنید یک عدد جوان برومند از ۱۸ سـالگی وارد دانشگاه شده و لیسانس و فوق لیسـانس گرفته تا خیر سـرش به این کشور کمک کند- بماند که الان پشیمان است و بیکار مانده- این جوان الان حدود ۲۷ سال سن دارد و به احتمال زیاد بیکار، به احتمال خیلی زیاد مجرد و قطعاً افسرده.

از آن طرف، یک جوان ۱۸ ساله دیگر را در نظر بگیرید که دانشـگاه نرفته، هر دو دسـت محترم را داخل جیب‌هایش گذاشـته و رفتـه کف بازار و به لطف این همه شـرایط مهیا بـرای دلالی و پولدار شـدن، در این ۹-۸ سال پولی به جیب زده و قطعاً اوضاع بهتری نسبت به آن جوان مفلوک تحصیلکرده دارد.

حال در شرایط سنی مشابه، چنین قانونی یکهو به بازار می‌آید. آن جوان تحصیلکرده باید برود سر محترم را بتراشـد، پا جفت کنـد و ماهی ۹۰ هزار تومان حقوق بگیرد. حقوقی که فقط می‌تواند عاملی برای تحقیر کردنش باشـد. از آن طرف جوانی که دسـتانش توی جیبش بود، الان همان دست‌ها را از جیب بیرون آورده و پولی می‌دهد و سربازی‌اش را می‌خرد و بـه ریش جوان تحصیلکرده می‌خندد. به ریش آن فردی که سـربازی رفته می‌خندد، به ریش آن کسی که پول خریدن سربازی را ندارد، می‌خندد. می‌خندد به قانونی که هر روز یک شـکل است. هر روز برای یک قشر و گروه است. قانونی که می‌توان با پول آن را خرید.

آقای نماینده، حالا ما جوانان هستیم و شمایی کـه باید چنیـن قانونی را تصویب کنی و شـما هسـتی و دولتی که می‌خواهد کسری بودجه‌اش را بـا بی‌عدالتی برطرف کند. آقـای نماینده اگر تصویب نکنی که هیچ، ولی اگر تصویب هم کنی کاری از دسـت ما برنمی‌آید جز اینکه سرمان را بکوبیم به دیوار.

دل نوشته‌ای از یک استاد دلنگران...

در خیلـی از منابـع پس از مناطق شـمالی و خوزستان از اسـتان همدان به عنوان قطب کشاورزی و از نهاوند ما به عنوان قلب تپنده آن یاد شده است...

آیا به واقع با وضعیتی که باغ‌های اطراف شهر، منابع طبیعـی از جمله مراتع، جنگل‌هـا، حوزه‌های آبخیز و بخصوص سـراب‌های نهاوند پیدا کرده است، باز هم می‌توان از آن به عنوان یک قلب تپنده نام برد؟

خیلی وقت اسـت که در مسیر میدان ژاندارمری به سـمت کوی حاجیان، میدان عارف به سـمت شهرک دسـتغیب و دهنو، مسـیر جاده جهان‌آباد به شـعبان، خروجی جاده کرمانشـاه تا دهفـول و از فاصله بین گیل‌آباد تا گیان هوای لذت‌بخش احسـاس نمی‌شود؟! مدت زیادی است هنگام عبور از هسته اصلی سراب‌ها (گیان، فارسـبان و ملوسـان) تغییر دما هنگام رسیدن چندان محسوس نیسـت؟! قریب به ۳۰ سال است که در موسم گرما، نسیم خنک، مطلوب و معطر حاصل از باغ‌های میوه بارو‌داب صورت را نوازش نمی‌دهد؟! و آن احساس لطافت رخت بر بسته است.

به راسـتی چه اتفاقـی افتاده اسـت؟! زمانی که بیماری در بسـتر بیماری افتاده اسـت، باید به فکر مـداوا، ترمیم، احیا و تیمـار بود؟! یـا اینکه اندام نحیف و آسـیب دیده او را در معرض انواع عواملی قـرار داد، که اثرات منفی بیشـتر بر او اثر گذاشـته و بیماری او تشـدید می‌شـود؟! این تشبیه، مصداق بارزی اسـت که می‌توان برای منابع آبی و پوشـش گیاهی منطقـه نهاوند به کار بـرد تغییرکاربری‌های مجـاز و غیرمجاز، بی‌اعتنایـی و زیاده‌خواهی افراد نسـبت به منابع طبیعی و محیط زیست تا آنجا پیش رفته اسـت که متأسـفانه به عنوان یک فرهنگ غلط همراه با چاشـنی مصرف‌گرایی تیشه به ریشه تمامی شـرایط بیولوژیکی، پوشـش گیاهی و منابع آب و خاک زده است!!!...

مراتع و جنگل‌ها نقش بسیار مهمی در حفظ خاک و حفظ ژنتیک‌هـای گیاهی و جانوری بر عهده دارند. از طرفی دارای یک وظیفه اصلی دیگر هستند و آن‌هم اینسـت که مانند اسـفنج عمل کرده و تمامی آب‌های حاصل از نزولات آسـمانی را به افق‌های زیرین زمین هدایت کرده تا بیلان آبی مثبت شـده و سطح ایستابی بالا بیاید... اما متأسـفانه در شـرایط فعلی با توجه به تغییـر اقلیم و خشکسـالی‌های پی‌درپی، تعرض روز افـزون به مراتع و جنگل‌هـا و همچنین چرای خارج از فصل دام، موجباتی را فراهم کرده اسـت که تمامی گزینه‌های مربوط به پوشـش‌های گیاهی که کمک به حفظ منابع آبی و خاکی را بر عهده دارند، مورد تهدید و در شـرف نابودی قرار گیرند. چند صباحی اسـت گروهی خودجوش به نام پاکسـازان طبیعت نهاوند در فعالیت‌هایی ارزشمند و سـتودنی که نشأت گرفته از عرق عصبیت نسـبت به این مرز و بوم است، درحال خدمت به محیط زیسـت و منابع طبیعی منطقه نهاوند هستند. تا جایی که مسؤلان شهر را نیز ترغیب کرده‌اند که در این فعالیت‌ها شـرکت کرده و سهم خود را (از جملـه تخصیص بودجه‌های متعدد) بپردازند و ابتدا از مراکز تفریحی و سـراب‌ها شروع کرده‌اند و از نوروز ۹۳ تاکنـون هر محـل تفرجگاهی و یا هر سـراب را حداقل یکبار پاکسازی کرده‌اند. اما متأسفانه هنوز مدت زیادی از این اقدام عامه‌پسـند نگذشته است که شاهد آلوده شـدن مجدد این مراکز هستیم! آب‌های جاری و پاک در سراب‌ها در کنار کیسه‌های پلاستیکی رنگارنگ و بطری‌های خالی رها شـده در مسیر آب‌ها، چهره‌ای بسیار زشت را به نمایش گذاشته است.

بـه طوری کـه در اولین مشـاهده اینگونه به نظر می‌رسد که گویی در بالا دست فاضلاب را در آب‌های پـاک رها کرده‌اند... تناول غذاهای دلچسـب همراه با مصرف انواع خوراکی‌هـای لذت‌بخش در چنین فضا و چشم‌اندازی چگونه میسـر و گواراست؟ ای کاش! مـردم با فرهنگ و با صفای ما قدری در برطرف کردن این مشکلات سـهیم باشند و مسؤلان و متصدیان این حوزه‌هـا هم در ابتـدای ورودی‌ها با تحویل کیسـه زباله‌های محکم و بزرگ از میهمانان اسـتقبال کرده و اطلاع‌رسانی کامل در این جهت انجام شود. البته مدتی است که قدم‌هایی برای رهایی از این شرایط نامطلوب برداشته شده اسـت و در دوره‌های مختلف، کلاس‌ها و آموزش‌هایی بـرای حفظ و احیای مراتع و همچنین جلوگیـری از بیابان‌زایـی با مشـارکت اداره ترویج جهادکشـاورزی و کانون بسـیج مهندسان کشاورزی شهرستان نهاوند صورت گرفته است و حتی گواهینامه پایان دوره هم صادر می‌شـود که از ارگان‌های ذی‌ربط مانند اداره محیط زیست و منابع طبیعی هم تقاضامندیم جهت تأمین شرایط پایدار و احیای منابع از همین افراد آموزش دیده استفاده کنند. لازم به ذکر اینکه از تمامی قشرها برای شـرکت در این کلاس‌ها دعوت به عمل می‌آید...

هم‌اکنون شـرایط فعلی حاکم بـر منابع طبیعی و محیط زیست خیلی رضایت‌بخش نیست. می‌طلبد پس از بررسی کامل خودتان قضاوت بفرمایید...

فرزند کوچک شما سعادت حنیفیان