پیام تاریخ، تمدن و فرهنگ مادستان
|ISNN: 2322-4665|

روزنامه همدان پیام

www.HamedanPayam.com

سه شنبه ● ۱۸ اسفندماه ۱۳۹۴ ● ۲۸ جمادی‌الاول ۱۴۳۷ ● ۸ مارس ۲۰۱۶
سال یازدهم ● شماره ۲۵۹۳ ● ۱۲ صفحه روزنامه + نیازمندی‌ها ● ۵۰۰ تومان

ایران

ایران هیچ‌گاه خدمتگزاران خود را فراموش نمی‌کند ص ۴

فرهنگ

سال ۹۵ فضای مناسبی برای اهالی فرهنگ و هنر ایجاد می‌شود ص ۶

جامعه

بیمارستان بهشتی از کمبود تخت تا امکانات فرسوده ص ۹

فرهنگ

شایعه‌هایی که در سال ۹۴ موسیقی ایران را درگیر کرد ص ۶

۵۰ عنوان برنامه برای پاسداشت روز شهید در استان ص ۲

تشکیل پرونده برای ۴۶ هکتار زمین تصرف شده ص ۲

کانال خبری همدان پیام در تلگرام
https://telegram.me/hamedapayam

رنجبرزاده منتخب اسدآباد در گفت وگو با همدان پیام:

حفظ وضع موجود اشتغال، اولویت دارد

- اسدآباد برای توسعه یک دهه کار لازم دارد
- مظلومیت سید جمال به هیئت امنای بنیاد بر می‌گردد

ص ۳

بزرگداشت مصلح بیدارگر و اما و اگرهای بنیاد سید جمال

بررسی تاریخ سیر تکامل انسان، بدون در نظر گرفتن تاریخ تمدّن اسلامی کاری ابتر و ناتمام است. اسلام در ۵ قرن از حدود سال ۷۰۰ تا ۱۲۰۰ میلادی از لحاظ نیرو، نظم، بسط قلمرو حکومت، اخلاق، سطح زندگی، وضع قوانین منصفانه انسانی، ادبیات، دانشوری، علم، طب و فلسفه پیشاهنگ جهان بود.

سال‌ها بعد اما بزرگترین سؤال این بود که چرا دنیای اسلام عظمت و شکوه دوران پیشین خود را از دست داده است و چه دلایلی در این مسیر باعث این امر شده‌اند و بیش از آن، برای بازگشت به آن شکوه پیشین چه باید کرد. در میان همه کسانی که در راه پاسخ به ۲ پرسش بالا تلاش‌های فراوانی کرده‌اند...

ص ۱۲

ستاد خدمات سفر ملایر در جستجوی معرفی ظرفیت‌های گردشگری

ص ۱۰

هزینه اعزام‌های نوروزی افزایش نمی‌یابد

اعزام بیش از ۳۰ کاروان نوروزی از همدان به عتبات

ص ۵

عکس: بهروز پاکیزه

دبیرخانه همایش سیدجمال در ارشاد همدان دایر می‌شود

بهره‌مندی ۴۵۰هزار نفر از جشنواره های فرهنگی سال ۹۴

ص ۲

یادداشت روز

دنیا فانی است الا کردار نیک

ترکیب مجلس جدید برای دوره دهم حوزه قانونگذاری از بسیاری جهات دگرگون و متفاوت است. موارد زیادی از حذف و اضافه‌هایی که با رأی مردم در انتخابات اخیر صورت پذیرفت غیرقابل پیش‌بینی و حتی غریب می‌نماید، از جمله افرادی که یک دوره و بیشتر غایب بودند و دوباره به صحنه گفتار و عمل در صحن مجلس شورای اسلامی بازگشتند. سوای تجربه و عبرتی که می‌تواند در راه وکالت مردم توسط منتخبان نام آشنا کمک‌کار حل‌وفصل بسیاری از مشکلات جامعه باشد، چه بسا نگرش و گرایش و همچنین...

ص ۲

یادداشت

در نکوهش خدشه به وحدت مثال‌زدنی استان

روز یکشنبه گلایه استاندار از بی‌اخلاقی‌های انتخاباتی در حق بزرگان استان به خصوص آیت‌ا... محمدی در شورای فرهنگ عمومی استان، بار دیگر ضرورت بازگشت به اخلاق در تمامی عرصه‌ها را یادآوری کرد.آنچنان که نیکبخت در این شورا و در جمع تصمیم‌گیران برای فرهنگ عمومی استان، گفت، در انتخابات ۷ اسفند بی‌اخلاقی نه از سوی فعالان سیاسی، احزاب و تشکل‌ها یا داوطلبان صورت گرفته است، بلکه این بی‌اخلاقی از سوی کسانی انجام شده...

ص ۳

سخنگوی وزارت ارشاد خبر داد

رسانه ها صاحب شهر می شوند

سخنگوی وزارت ارشاد از تاسیس شهر رسانه در کشور خبر داده است. حسین نوش‌آبادی در بیست و چهارمین نشست خبری خود با رسانه‌ها در ابتدا با اشاره به فعالیت مثبت رسانه‌ها در زمینه‌سازی برای خلق حماسه ۷ اسفند، مشارکت گسترده مردم در انتخابات را از دستاوردهای نظام و پیروز این انتخابات را مردم ذکر کرد و گفت: نباید نقش موثر رسانه‌ها را در این زمینه نادیده گرفت.

به گزارش مهر، وی افزود: وزارت فرهنگ و ارشاد اسلامی از همه رسانه‌ها که در شکل‌گیری امنیت و اقتدار در کشور به موجب برگزاری انتخابات پرشکوه اسفند، تشکر می‌کند و از همه مسئولان و تصمیم‌سازان انتظار دارد با قبول نقش رسانه‌ها در شکل‌گیری تحولات سیاسی و اجتماعی کشور، از هیچ‌گونه مساعدتی در جهت ارتقا و تقویت جایگاه و منزلت خبرنگاران دریغ نکنند.

نوش‌آبادی گفت: از جامعه رسانه‌ای کشور هم انتظار می‌رود در دوران پسابرجام به ترویج گفتمان اقتصاد مقاومتی بپردازند و با توجه به سیاست‌های کلی برنامه ششم توسعه، ما را به حرکت به سمت اقتصاد درون‌زا تشویق کنند.

سخنگوی وزارت ارشاد از تصمیم این وزارتخانه برای راه‌اندازی پارک‌های فرهنگ و هنر با استفاده از ظرفیت‌های بخش خصوصی و نهادهای غیردولتی خبر داد و گفت: تصمیم داریم شهر رسانه را ایجاد کنیم؛ شهری که در آن کلیه خدمات مربوط به رسانه‌ها یکجا تجمیع می‌شوند که یکی از کارکردهای آن ایجاد تجارت رسانه‌ای است و در بردارنده تمامی سرویس‌های بازاریابی، چاپ و نشر است.

نوش‌آبادی در مورد برنامه وزارت فرهنگ و ارشاد اسلامی برای تقویت حوزه صنعت چاپ و نشر در دوران پسابرجام گفت: صنعت چاپ و نشر از صنایع زیربنایی کشور است و هر مقدار سرمایه‌گذاری مادی داخلی و خارجی در آن بیشتر صورت گیرد، ما می‌توانیم فعالیت‌های نشر را در آینده تضمین‌شده‌تر ببینیم. وزارت فرهنگ و ارشاد اسلامی آماده دعوت از سرمایه‌گذاران داخلی و خارجی در این رابطه است.

تبریک و تهنیت

جناب آقای

سید ناصر محمودی

نماینده محترم وزیر و مدیر کل امور اقتصادی و دارایی استان همدان

انتصاب جنابعالی را به عنوان

دبیر منطقه ٦ کشوری مدیران کل زیرمجموعه وزارت امور اقتصادی و دارایی

تبریک عرض می نماییم.

معاونان و کارکنان اداره کل امور اقتصادی و دارایی استان همدان

تبریک و تهنیت

جناب آقای

دکتر محمدی

مدیر کل محترم حفاظت محیط زیست استان همدان

اهداء لوح سپاس و تندیس غرفه برتر پانزدهمین نمایشگاه بین‌المللی محیط زیست توسط معاون محترم ریاست جمهوری و رئیس سازمان حفاظت محیط زیست کشور را به جنابعالی و همکاران گرامیتان تبریک عرض نموده توفیقات روزافزونتان را در اعتلای هدف مقدس نظام جمهوری اسلامی ایران از خداوند منان خواهانم.

متین،ریاست سازمان صنعت، معدن و تجارت استان همدان

تبریک و تهنیت

مدیران عامل محترم واحدهای صنعتی:

سیمان هگمتان، سیمان نهاوند، سیمان اکباتان، شرکت غذایی سحر، قند هگمتان
فرو سیلیس غرب، فولاد ویان، داروسازی فاران شیمی، شیشه همدان
کنترل گاز اکباتان، ذوب ریزان غرب، نساجی اکباتان:

تلاش و همت دو چندان شما عزیزان در پاسداشت حفاظت از محیط زیست که موجب اعطای لوح سپاس و تندیس برتر پانزدهمین نمایشگاه بین‌المللی محیط زیست توسط معاون محترم ریاست جمهوری و رئیس سازمان محیط زیست کشور به استان همدان را به همراه داشت قابل تقدیر و ستودن است.
سلامت و موفقیت روزافزون شما را از درگاه ایزد منان خواهانم.

متین،ریاست سازمان صنعت، معدن و تجارت استان همدان

پیام تاریخ، تمدن و فرهنگ مادستان
The Message Of Madestan's History & Civilization & Culture
روزنامه همدان پیام
۲
سه شنبه ۱۸ اسفندماه ۱۳۹۴ شماره ۲۵۹۳
خبر
khabar@hamedanpayam.com

فرسایش خاک در همدان بالاتر از میانگین کشوری

معاون آبخیزداری اداره کل منابع طبیعی و آبخیزداری همدان گفت: میزان فرسایش خاک در این استان از متوسط کشوری بالاتر است.
سعید رسولی در گفت‌وگو با ایرنا افزود: دو عامل طبیعی و انسانی در فرسایش خاک تأثیرگذار است که عامل انسانی در همدان تأثیرش مشهود است. وی بیان کرد: برداشت بی‌رویه از مراتع، شخم خلاف جهت، تبدیل اراضی مرتعی به زراعی، چرای بی‌رویه دام و برداشت بیش از ظرفیت از معادن از جمله عوامل اثرگذار در فرسایش خاک است. رسولی گفت: بیشتر کشاورزان هنگام شخم زدن زمین به علت فشار نیامدن به تراکتور و واژگون نشدن آن، خلاف جهت شیب زمین اقدام به شخم زدن می‌کنند.
معاون آبخیزداری منابع طبیعی همدان افزود: هر چند دوره‌های آموزشی برای کشاورزان برگزار شده ولی این رویه غلط از سال‌ها پیش فرهنگ شده و برای حذف آن باید از سنین پایه اقدام به آموزش کشاورزان با اصول صحیح شخم زدن کرد. رسولی اجرایی نشدن تعهدات معدن‌داران مبنی بر احیای اراضی مجاور معدن را از دیگر عوامل اصلی افزایش فرسایش خاک در همدان دانست.
وی بیان کرد: اصلاح نکردن سطح خاک پس از برداشت از معادن موجب برهم خوردن بافت زمین شده و با نخستین بارش باران و وزش باد، به علت پوکی جنس خاک، خاک فرسایش می‌یابد.
معاون آبخیزداری منابع طبیعی گفت: طبق قانون ۳ برابر وسعت برداشت از معدن باید در مجاور محل فعالیت اقدام به درختکاری و توسعه فضای سبز کرد. رسولی بیان کرد: خاک حاصلخیز با روان‌آب به جای دیگر منتقل شده و این جابه‌جایی باعث از بین رفتن خاک می‌شود. وی گفت: روان‌آب‌ها، خاک را به پشت مخازن سدها هدایت کرده به گونه‌ای که ۵۰ درصد ظرفیت سد اکباتان از رسوب پر شده بود و این امر علاوه بر تأثیر منفی بر عمر مفید مخازن، موجب شد ارتفاع سد را افزایش دهند.

یادداشت روز

دنیا فانی است جز کردار نیک

» مهدی ناصرنژاد

ترکیب مجلس جدید برای دوره دهم حوزه قانونگذاری از بسیاری جهات دگرگون و متفاوت است. موارد زیادی از حذف و اضافه‌هایی که با رأی مردم در انتخابات اخیر صورت پذیرفت غیرقابل پیش‌بینی و حتی غریب می‌نماید، از جمله افرادی که یک دوره و بیشتر غایب بودند و دوباره به صحنه گفتار و عمل در صحن مجلس شورای اسلامی بازگشتند. سوای تجربه و عبرتی که می‌تواند در راه وکالت مردم توسط منتخبان نام آشنا کمک‌کار حل‌وفصل بسیاری از مشکلات جامعه باشد، چه بسا نگرش و گرایش و همچنین موضع‌گیری‌های جدید ناشی از فرازونشیب‌های سیاسی جامعه منجر به تغییر روش‌های عملی نیز از جانب برخی از این عزیزان در حوزه قانونگذاری و سیاست باشد.
از جمله اینکه شنیده می‌شود سیاسیون و قدیمی‌های حوزه اجرایی کشور که به دوره دهم مجلس شورای اسلامی راه یافته‌اند، رقابت تنگاتنگی برای نشست بر کرسی‌های صدر مجلس آغاز کرده‌اند و با رایزنی‌های معمول در حال یارگیری از بین وکلای مجلس دهم هستند تا در این رقابت به آرای لازم دست یابند.
تا اینجای کار جای هیچ خرده‌گیری بر هیچ رجل سیاسی برای رقابت در عرصه‌های اجرایی و تأثیرگذاری نیست. اتفاقاً در متوازن‌سازی قدرت‌های اجرایی برای مردم چه بهتر اینکه مسئولان اجرایی و ارشد برخاسته از بطن جامعه همان مردم و در ضمیر تعلقات بومی و دلبستگی‌های قومی باشد. چنین رویداد خوشایند نه از جنبه زیاده‌خواهی و دستیابی به امتیازهای بیشتر در فرایندهای تصمیم‌گیری برای مردمان یک شهر و منطقه‌ای خاص مهم جلوه کند، که این امر بیشتر در باب منزلت و به حساب آوردن نقش یک دیار و مردم آن در هدایت جامعه‌ای بزرگ و متحد و همسو تلقی می‌شود. اصل موضوع این است که حقوق و مطالبات مردم یک شهر و استان فدای مصلحت‌اندیشی‌های عمومی نگردد و شرایطی رقم نخورد تا گفته شود، «ما ز یاران چشم یاری داشتیم...»
نگاهی به نتایج آرای عمومی در انتخابات اخیر مجلس شورای اسلامی بیانگر این واقعیت است که صرفنظر از کیفیت و سمت و سوی انتخابات تهران و معدود حوزه‌هایی نظیر آن، مردم در اقصی نقاط کشورمان فارغ از سمت‌گیری‌های جناحی و ائتلاف‌های لیستی، فقط به چهره‌های شناخته شده و مقایسه عملکردها رأی دادند. در همین حال قشرهای مردم کشورمان به درجه‌ای از بینش اجتماعی و تشخیص و توان مقایسه رسیده‌اند که شاخص‌های پیشرفت و توسعه‌یافتگی و البته عقب‌ماندگی‌های شهرها و نقاط مختلف کشور را خوب می‌شناسند و قضاوت‌ها هم بسیار نزدیک به یقین و با ملاک و شناسنامه است. به تعبیری بالاتر اینکه، اکثریت مردم در گستره کشورمان به خروجی‌های رقابت‌های جناحی در نوک هرم قدرت کاری ندارند و چیزی را که می‌بینند، باور دارند. قطعاً وقتی شاخص‌های پیشرفت در تمام حوزه‌های اجتماعی شهرها و نقاط کشور در مقایسه با هم متفاوت می‌نماید، فقط یک دلیل ممکن می‌تواند داشته باشد و آن ضعف و قدرت مدیران در تمام سطوح اجرایی و تصمیم‌سازی این شهر یا آن شهر و استان می‌باشد و همان کردار نیک یا بد است که همیشه باقی می‌ماند.

دبیرخانه همایش سیدجمال در ارشاد همدان دایر می‌شود

بهره‌مندی ۴۵۰هزار نفر از جشنواره‌های فرهنگی سال ۹۴

محمدناصر نیکبخت در مراسم تقدیر از اعضای ستاد بزرگداشت میر سید علی همدانی گفت: فعالیت‌های سیاسی و فرهنگی استان مناسب و شاخص است مانند انتخابات که در آرامش و سلامت کامل برگزار شد.
وی افزود: سال ۹۴ جشنواره‌ها و برنامه‌های خوب فرهنگی بسیاری در سطح استان برگزار شد که ۴۵۰ هزار نفر از این برنامه‌ها بازدید داشتند.
استاندار گفت: در سال ۹۴ تلاش کردیم اهداف دولت که شادی و نشاط و شرایط بهره‌برداری فرهنگی برای همه قشرها بود را در استان فراهم کنیم که به خوبی انجام شد .
نیکبخت با تقدیر از تمامی دست‌اندرکاران بزرگداشت میر سید علی همدانی، اظهار کرد: همایش میر سید علی همدانی با حمایت آیت‌ا... محمدی برگزار شد و توانست میر سید علی همدانی را در عرصه ملی و بین‌المللی بارز و معرفی کند.
وی گفت: با توجه به برنامه بزرگداشت سید جمال‌الدین اسدآبادی در سال آتی، دبیرخانه همایش سید جمال‌الدین اسدآبادی در اداره کل فرهنگ و ارشاد اسلامی راه‌اندازی شود و همه دستگاه‌ها همکاری شایسته داشته باشند. در این مراسم محمدابراهیم الهی‌تبار، معاون سیاسی و امنیتی استاندار به ارائه گزارشی از عملکرد ستاد بزرگداشت میرسید علی همدانی پرداخت و در پایان استاندار با اهدای سپاس‌نامه از تلاش‌های اعضای ستاد تقدیر کرد.

۵۰ عنوان برنامه برای پاسداشت روز شهید در استان

همزمان با فرا رسیدن ۲۲ اسفند که در تقویم به نام روز شهدا نامگذاری شده با هدف پاسداشت مقام شهدا امسال ۵۰ عنوان برنامه در استان برگزار می‌شود.
مدیرکل بنیاد شهید استان با اعلام این خبر گفت: در سالروز تشکیل بنیاد شهید با اجرای برنامه‌های مختلف در راستای تکریم شهدا و شناساندن این روز (تشکیل بنیاد شهید) که قبلاً مغفول مانده قدم‌هایی برداشته شده است.
ناصر عارف با بیان اینکه شعار این روز «راه شهیدان ادامه دارد» است، بیان کرد: یکی از کارهایی که بنیاد شهید به جد آن را دنبال می‌کند تشکیل شورای ترویج فرهنگ ایثار و شهادت است.
وی با بیان آماری از جمعیت بنیاد شهید همدان گفت: استان همدان با داشتن ۸ هزار شهید از نظر رتبه‌بندی رتبه ۱۲ کشوری را دارد همچنین جانبازان استان نیز ۱۷ هزار و ۱۸۵ نفر هستند که در این ارتباط رتبه ۱۳ کشوری را داریم.
عارف در خصوص آمار آزادگان استان نیز افزود: در استان هزار و ۳۹ جانباز داریم که در این ارتباط رتبه ۱۵ کشور را داریم.
وی تعداد شهدای مدافع حرم را نیز ۶ شهید والامقام دانست و گفت: این شهدا از جان و مال خود گذشتند تا کشور همسایه را از دست دشمنان اسلام نجات دهند.
عارف در خصوص اشتغال خانواده شهدا نیز بیان کرد: یکی از چالش‌های بنیاد شهید بیکاری فرزندان شهدا و جانبازان است که بیش از ۳ هزار نفر در بانک اطلاعاتی بنیاد شهید برای اشتغال ثبت‌نام کردند.
مدیرکل بنیاد شهید استان گفت: حداقل ۲۵ درصد سهم استخدامی‌ها مربوط به بنیاد شهید است که امسال ۱۲۹ نفر به ادارات معرفی شدند اما با این حال به دلیل استخدام کم در ادارات دولتی به دنبال خوداشتغالی فرزندان شهدا و جانبازان با اختصاص وام‌های کم‌بهره هستیم.
وی ادامه داد: افرادی که فرزندان شهدا و جانبازان را به کار بگیرند، ۷۰ درصد حق بیمه فرد به کار گرفته شده را بنیاد پرداخت می‌کند، علاوه بر این از معافیت مالیاتی برخوردار و یا اینکه تسهیلات اشتغال به آن واحدها ارائه خواهد شد.
مدیرکل بنیاد شهید و امور ایثارگران استان همدان در خصوص ارائه خدمات رفاهی به خانواده شهدا نیز گفت: بنیاد شهید از همان ابتدا رسیدگی به امور معیشتی خانواده شهدا و جانبازان و رسیدگی به امور فرهنگی را عهده‌دار بوده است اما با این حال خانواده شهدا و جانبازان هم همانند سایر مردم مشکلات مالی، اشتغال و... را داشتند و چنین نبوده است که همه امکانات کشور را در اختیار داشته باشند.
مدیرکل بنیاد شهید در خصوص فروش وام جانبازی بیان کرد: فروش وام جانبازی خلاف قانون است. این مبلغ کمک برای تأمین مسکن خانواده شهدا و جنبازان است و اگر گزارش شود برخورد می‌کنیم البته در این خصوص ممنوعیت آگهی فروش وام جانبازی به مطبوعات ارائه شده است.
وی در پاسخ به این سؤال که چرا بنیاد شهید در زمان انتخابات کاندیداها و استفاده از تصاویر شهدا برای تبلیغات سکوت کرد، گفت: اگر کسی برای امام حسین(ع) مجلس تدارک ببیند ولیمه دهد نمی‌توان گفت که امام حسین (ع) را به نام خود مصادره کرده، شهدا هم همینطور اگر کسی برای آنان مجلس بگیرد. کسی نمی‌تواند اعتراض کند؛ زیرا شهدا مربوط به جناح خاصی نیستند.
عارف به برنامه‌های این روز اشاره کرد و افزود: غرس نهال به یاد ۸ هزار شهید استان، برگزاری مسابقات مختلف، دیدار و سرکشی از خانواده شهدا، گردهمایی زوج‌های جوان شاهد و برگزاری همایش همسران و مادران شهدا از جمله برنامه‌های بنیاد شهید برای این روز است.
وی تهیه پوستر از وصایای شهدا، بهره‌برداری از یادمان تصاویر شهدای روحانی و شهدای روستایی را نیز دیگر برنامه این روز دانست.

تشکیل پرونده برای ٤٦ هکتار زمین تصرف شده

مدیر املاک و حقوقی راه و شهرسازی استان همدان از اختصاص ۶۰۰ میلیون تومان اعتبار برای حفاظت از اراضی استان همدان خبر داد.
به گزارش مهر، علی قاسمی در مانور یگان حفاظت سازمان مسکن گفت: با این بودجه می‌توان گام‌های مؤثری برای نیروها و تجهیزات حفاظت از اراضی استان برداشت.
وی با بیان اینکه یگان حفاظت اراضی سازمان زمین و مسکن استان همدان فعالیت خود را آغاز کرده است، افزود: فعالیت‌های این یگان با قدرت پیش خواهد رفت و این یگان وظیفه حراست از اراضی ملی استان همدان را بر عهده دارد.
مدیر املاک و حقوقی راه و شهرسازی استان همدان در ادامه سخنانش بیان کرد: یگان حفاظت از اراضی به هیچ فرد سودجویی اجازه نمی‌دهد که یک سانتی‌متر از اراضی دولتی را تصرف کنند.
قاسمی با بیان اینکه یگان حفاظت زمین‌های تصرف شده را نیز پس خواهد گرفت و رفع تصرف خواهد کرد، گفت: در یگان حفاظت اراضی همه در تلاش هستند که با همکاری دستگاه‌های ذی‌ربط در کمترین زمان زمین‌های تصرف شده را رفع تصرف کنند. مدیر املاک و حقوقی راه و شهرسازی استان همدان با بیان اینکه با استفاده از بودجه تخصیص یافته برای یگان حفاظت از اراضی استان همدان می‌توان گام‌های مؤثری برای حفاظت از اراضی استان برداشت، افزود: تشکیل یگان حفاظت از اراضی از ضروریات بود که سازمان زمین و مسکن این اقدام را انجام داد. قاسمی بیان کرد: اداره کل راه و شهرسازی در همه ایام سال از جمله ایام تعطیل از اراضی دولتی حفاظت می‌کند و هرگونه تعدی پیگیری قانونی می‌شود.
وی با اشاره به اینکه تمام تلاش و همت بر این است که هیچگونه تعدی به اراضی دولتی صورت نگیرد، افزود: امسال ۷۷ مورد تصرف اراضی به مساحت ۴۶هکتار که از سال‌های گذشته تصرف شده بود در مراجع قضایی تشکیل پرونده شده است.
مدیر املاک و حقوقی راه و شهرسازی استان همدان با بیان اینکه از ۷۷ پرونده تشکیل شده در مراجع قضایی ۱۴ مورد براساس احکام صادره رفع تصرف خواهد شد، بیان کرد: تاکنون ۸ یا ۹ مورد از پرونده‌های تشکیل شده رفع تصرف شده است و این روند تا پایان سال ادامه خواهد داشت.

در کمیسیون مبارزه با قاچاق کالا و ارز مطرح شد

قاچاق کالا یک میلیون فرصت شغلی را از بین می برد

دبیر کمیسیون مبارزه با قاچاق کالا و ارز استانداری همدان گفت: یکی از آسیب های اصلی قاچاق کالا از بین رفتن سالانه یک میلیون فرصت های شغلی است.
ناصر پور مرادی در کمیسیون برنامه ریزی هماهنگی و نظارت بر مبارزه با قاچاق کالا و ارز همدان گفت: با وجود تلاش های صورت گرفته برای ایجاد اشتغال ولی ورود کالای قاچاق به کشور موجب بیکار شدن افراد می شود.
وی اضافه کرد: قاچاق کالا میزان تولید در داخل کشور را کاهش داده و این امر علاوه بر افزودن نرخ بیکاری موجب وابستگی کشور به بیگانگان می شود.
مدیرکل امنیتی و انتظامی استانداری همدان اظهار کرد: ارزش تولید ناخالص داخلی ۵۰۰ میلیارد دلار است که یک درصد از آن معادل پنج میلیارد دلار سالانه بعلت ورود کالای قاچاق از بین می رود که با رقم می شود سالانه یک میلیون شغل ایجاد کرد.
وی تاکید کرد: قاچاق کالا ضربه جبران ناپذیری بر پیکره اقتصاد و دیگر حوزه ها وارد کرده که این امر ضرورت در نظر گرفتن تدابیر ویژه برای رفع این معضل را بیشتر می کند.
وی گفت: برخی خلاء های قانونی ، تاخیر در ابلاغ آئین نامه ها و دیگر موراد قانونی موجب شده راه نفوذی برای ورود کالای قاچاق به کشور فراهم شود.
دبیر کمیسیون مبارزه با قاچاق کال و ارز استانداری همدان اظهار کرد: سالانه ۲۵ میلیارد دلار کالای قاچاق وارد کشور می شود که تنها ۱۵ درصد از آنها کشف می شود. وی تصریح کرد: برخی از کالاهای ممنوعه براحتی در پارک و بوستانها در پوشش کالاهای داخلی عرضه می شود که نمی توان این واقعیت را انکار کرد.
پورمرادی تاکید کرد: چنانچه فرهنگ استفاده از کالای تولید داخل نهادینه شود براحتی می توان در امر مبارزه با قاچاق کالا و ارز به توفیق دست یافت.
قاچاق کالا جنایت در حق مردم کشور است
استاندار همدان هم دراین جلسه گفت: قاچاق کالا علاوه بر خیانت در حق ملت و کشور جنایتی بزرگ به شمار می‌رود.
محمدناصر نیکبخت افزود: قاچاق کالا موجب تشدید بیکاری و به دنبال آن افزایش فساد در جامعه می‌شود.
وی بیان کرد: دولت تدبیر و امید تمامی توان خود را برای احیای تولید گذاشته است و یکی از ملزومات رونق تولید افزایش تقاضا در بازار مصرف است.
نیکبخت افزود: وجود کالای قاچاق در بازار که با قیمت پایین در حال عرضه است امکان رقابت را از تولیدات داخلی گرفته است.
استاندار همدان گفت: این رویه موجب کاهش فروش، تعطیلی واحدهای تولیدی، بیکاری کارگران و به دنبال آن افزایش فساد در جامعه می‌شود. نیکبخت از مسئولان صدا و سیمای مرکز همدان خواست با پخش برنامه‌ها و مستندسازی قبح و آثار زیانبار قاچاق کالا را برای مردم بازگو کنند.

کمک ۱۰ میلیاردی خیران همدانی به بیماران

مجمع خیران سلامت استان همدان، در سال ۹۴یک میلیارد و ۲۷۰میلیون ریال به بیماران این استان کمک کردند.
به گزارش برنا، صفر شاکری‌صفت با اشاره به اینکه کمک این مجمع برای بیماران سرطانی بالای ۱۴ سال است گفت: از ابتدای سال تاکنون ۲۱۰ بیمار نیازمند به مجمع خیران همدان مراجعه کرده‌اند که ۱۷۲ نفر از آنها واجد شرایط کمک این مجموعه بوده‌اند.
وی همچنین با اشاره به اجرای طرح " حمایت خیر خاص از بیمار مشخص "گفت: در این طرح دو حامی برای درمان یک بیمار خاص کمک می‌کنند. مسئول امور مددکاری مجمع خیران سلامت استان همدان افزود: ۵۸درصد بیماران مورد حمایت این مجموعه را زنان تشکیل می‌دهند. وی گفت: از ابتدای سال ۱۳۹۰ (سال تأسیس واحدمددکاری) این مجمع ۸ میلیارد و ۶۰۰ میلیون ریال به بیماران نیازمند این استان کمک کرده است.

امکان اجرای تقاطع در پیشاهنگی وجود ندارد

یک عضو شورای اسلامی شهر همدان گفت: امکان اجرای تقاطع غیرهمسطح اصولی در میدان پیشاهنگی وجود ندارد.
به گزارش فارس، محمدرضا الیاسی در جمع خبرنگاران با اشاره به اینکه اجرای روگذر و زیرگذر موجب اصلاح و رفع تأخیرهای ترافیکی در شهر می‌شود، بیان کرد: در اجرای تقاطع‌های غیرهمسطح دو فاکتور مهم باید همیشه لحاظ شود.
وی افزود: اجرای تقاطع غیرهمسطح باید از نظر اقتصادی به صرفه باشد و هر تقاطع غیرهمسطح باید از حداقل استانداردها برخوردار باشد. عضو شورای اسلامی شهر همدان بیان کرد: شهرداری باید پیش از طرح موضوع برای اجرای تقاطع غیرهمسطح مطالعات ابتدایی را انجام دهد.وی با اشاره به اینکه به نظر می‌رسد شهرداری اجرای تقاطع غیرهمسطح در میدان پیشاهنگی را آغاز کرده است، گفت: برای مطالعات این پروژه در بودجه سال ۹۵ مبلغ ۱۰۰ میلیون تومان اعتبار پیش‌بینی شده است.عضو شورای اسلامی شهر همدان بیان کرد: بدون نیاز به هزینه کردن ۱۰۰ میلیون تومان و با مشاهدات میدانی و بررسی محل می‌توان به این مهم رسید که اجرای تقاطع غیرهمسطح در میدان پیشاهنگی امری تخصصی و کارشناسی نیست.

shenide@hamedanpayam.com

شنیده‌ها

۱- تیمی از استان وضعیت امکانات بین راهی برای مسافران نوروزی را بررسی می‌کنند. گویا این تیم از سوی استاندار مأموریت دارد تا این برنامه را انجام و نسبت به رفع نقایص احتمالی اقدام کند. گفتنی است نامناسب بودن وضعیت سرویس‌های بهداشتی بین راهی همواره از گلایه‌های مسافران استان بوده است.
۲- برای مرکز مغز و اعصاب استان رقیب پیدا شده است. گویا کرمانی‌ها با دعوت از پروفسور سمیعی به کرمان کلنگ مرکز مغز و اعصاب کرمان را به زمین زده‌اند. گفتنی است پروفسور سمیعی قرار است در صورت مساعدت مسئولان استان مرکز مغز و اعصاب همدان را زیر نظر مرکز تهران راه‌اندازی کند.
۳- پخش مستقیم بازی‌های پاس از شبکه استانی تا پایان فصل انجام خواهد شد. گویا این اقدام با تقبل هزینه از سوی هیئت مدیره پاس خواهد بود. گفتنی است به‌رغم این حمایت پاس در بازی روز گذشته موفق ظاهر نشد.
۴- برخی شهرداری‌ها در آستانه سال نو، خلاقیت‌هایی ارائه کرده‌اند. گویا طرح تحویل پسماند خشک و دریافت سبزه و ماهی در یکی از شهرداری‌های کشور در حال اجراست. گفتنی است غرفه‌های بازیافت شهرداری‌های استان می‌توانند از این طرح استقبال کنند.
۵- معوقات بیمه تأمین اجتماعی به داروخانه‌ها بزودی پرداخت می‌شود. گویا این معوقات از سوی بانک رفاه پرداخت خواهد شد. گفتنی است گویا این پرداخت به صورت تسهیلات بانکی به سازمان تأمین اجتماعی خواهد بود.

یادداشت

مرحله آزمایش انتخابات الکترونیکی

مدت‌ها قبل از ورود به مبحث انتخابات هفتم اسفندماه، وزارت کشور با تحقیقی که انجام داده بود و مطالعه‌ای که با حضور در انتخابات دیگر کشورها و بررسی روند انتخابات آنها در مقایسه با انتخابات ایران داشت، طرح برگزاری الکترونیکی انتخابات را ارائه داد.
این پیشنهاد در ابتدا با استقبال همه دست‌اندرکاران انتخابات مواجه شد اما پس از مدتی بحث برگزاری انتخابات الکترونیکی در چند کلان‌شهر مطرح و در نهایت این طرح با ایراداتی مواجه و به کنار گذاشته شد.
البته با توجه به اینکه بحث انتخابات الکترونیکی بحثی در جریان بود، وزارت کشور اقدام به ساخت برخی دستگاه‌های مورد نیاز آن نیز کرد که برخی از این دستگاه‌ها در انتخابات هفتم اسفندماه برای خواندن کارت ملی رأی‌دهندگان و احراز هویت در استان‌ها ایفای نقش کرده و کار کاربران را راحت‌تر کردند که در استان همدان این اقدام در شهرستان تویسرکان انجام شد. به‌رغم این باید توجه داشت که گریزی از انتخابات الکترونیکی نیست و دلایل گوناگونی برای حرکت به این سمت وجود دارد. مهمترین دلیل همانی است که ما را مجبور به کنار گذاشتن رفتارهای سنتی و استفاده از ابزار و تکنولوژی برای پیشبرد کارها کرده است.
دیگر با پیشرفت‌های حاصل شده به واسطه علوم بشری، پسندیده نیست که این پیشرفت‌ها به کناری نهاده شده و همچنان برخی امور بدون توجه به تکنولوژی و ابزار روز انجام شود.
وقتی از ۲۵ مرحله انتخابات ۲۳ مرحله الکترونیکی برگزار می‌شود ضرورت دارد تا ۲ مرحله باقی مانده نیز الکترونیکی شود تا مواهب انتخابات الکترونیکی نصیب کشور و مردم شده و کشوری که سالانه یک انتخابات دارد، بدون دغدغه به سوی مردم‌سالاری دینی حرکت کند.
انتخابات الکترونیکی علاوه بر کاهش هزینه‌ها، بستر امنی را برای رأی‌دهندگان فراهم می‌کند که رأی آنها مستقیم در سبد کاندیدا قرار گرفته و قرائت شود و در کنار آن سرعت کار افزایش یافته و امکان اعلام آرا، ساعتی پس از اتمام رأی‌گیری فراهم باشد. در این روش سرعت کار هم بالا رفته و موضوع تکریم رأی‌دهندگان نیز به خوبی قابل انجام است.
به هر شکل که به موضوع رأی‌گیری الکترونیکی نگاه شود، این روش به روش سنتی ارجح است و نباید این منفعت‌ها را برای کشور کم تصور کرد.
به همین دلیل راه گریزی از اینکه انتخابات آینده الکترونیکی برگزار شود، نیست و بهتر است اکنون که انتخابات در برخی حوزه‌ها به مرحله دوم کشیده شده است، شرایط انتخابات الکترونیکی به صورت آزمایشی و ایجاد شرایط رفع نقص احتمالی از این نوع انتخابات برای برگزاری الکترونیکی انتخابات ریاست‌جمهوری و شوراهای اسلامی سال ۹۶ فراهم شود.
اعلام آمادگی وزارت کشور برای برگزاری انتخابات الکترونیکی در مرحله دوم انتخابات، اقدام ارزشمندی است که اگر این اقدام با اعلام موافقت ناظران انتخابات تکمیل شود، کشور گام مهمی برای تحولی بزرگ در رأی‌گیری‌ها برخواهد داشت.

پیام تاریخ، تمدن و فرهنگ مادستان
The Message Of Madestan's History & Civilization & Culture
روزنامه همدان پیام
۳
سه شنبه ● ۱۸ اسفندماه ۱۳۹۴ ● شماره ۲۵۹۳
خبر
khabar@hamedanpayam.com

مدیر تنظیم بازار جهاد کشاورزی همدان خبر داد

ذخیره ۱۷۵۰ تن گوشت مرغ برای شب عید در همدان

مدیر تنظیم بازار جهاد کشاورزی همدان گفت: هزار و ۷۵۰ تن موجودی مرغ و ۲۳۲ تن گوشت منجمد کارتنی وارداتی برای شب عید در استان ذخیره شده است.مهدی نجفیان در گفت‌وگو با فارس با تأکید بر اینکه در خصوص ذخیره مرغ و گوشت شب عید مشکلی وجود ندارد، اظهار کرد: هزار و ۷۵۰ تن موجودی مرغ در استان همدان است.

وی با اشاره به اینکه مرغ‌های ذخیره شده حداقل ۳ ماه تاریخ دارند، گفت: ۲۳۲ تن گوشت منجمد کارتنی وارداتی در استان همدان ذخیره شده است.

مدیر تنظیم بازار جهاد کشاورزی همدان با بیان اینکه عرضه مرغ و گوشت از تاریخ ۲۵ اسفندماه آغاز می‌شود، افزود: مرغ و گوشت ذخیره شده در اماکن صنفی و ماشین‌های سیار عرضه خواهد شد.

وی با بیان اینکه ذخیره مرغ و گوشت امسال نسبت به سال گذشته رشد داشته چراکه پشتیبانی جهاد کشاورزی، مرغ زیادی خریداری کرده است، گفت: این نهاد زمانی مرغ را خریداری کرده و ذخیره می‌کند که قیمت مرغ بالا نیست. نجفیان بیان کرد: امسال با توجه به اینکه مدت زمان زیادی قیمت مرغ بالا نبود میزان مرغ مطلوبی خریداری شده است.

وی با بیان اینکه قیمت عرضه مرغ برای هر کیلو در جلوی درب سردخانه شرکت پشتیبانی ۴ هزار و ۵۰۰ تومان است، گفت: قیمت عرضه در بین مردم ۴ هزار و ۸۰۰ تا ۴ هزار و ۸۵۰ تومان است.

مدیر تنظیم بازار جهاد کشاورزی استان همدان افزود: قیمت مرغ در شهرستان‌های دارای سردخانه ۴ هزار و ۸۰۰ تومان و در شهرستان‌های بدون سردخانه ۴ هزار و ۸۵۰ تومان است چراکه هزینه حمل و نقل ایجاد می‌شود. وی گفت: در هر شهرستان گروه تنظیم بازار براساس وضعیت بازار مرغ را توزیع می‌کند و محدودیتی برای توزیع وجود ندارد؛ هر شهرستان به هر میزان تقاضا داشته باشد مرغ ارسال خواهد شد.

یادداشت

در نکوهش خدشه به وحدت مثال‌زدنی استان

روز یکشنبه گلایه استاندار از بی‌اخلاقی‌های انتخاباتی در حق بزرگان استان به خصوص آیت‌ا... محمدی در شورای فرهنگ عمومی استان، بار دیگر ضرورت بازگشت به اخلاق در تمامی عرصه‌ها را یادآوری کرد.

آنچنان که نیکبخت در این شورا و در جمع تصمیم‌گیران برای فرهنگ عمومی استان، گفت، در انتخابات ۷ اسفند بی‌اخلاقی نه از سوی فعالان سیاسی، احزاب و تشکل‌ها یا داوطلبان صورت گرفته است، بلکه این بی‌اخلاقی از سوی کسانی انجام شده و کسانی اقدام به تخریب بزرگان استان به خصوص آیت‌ا... محمدی کرده‌اند که انتظار اینگونه حرکات از آنها نمی‌رفت.

در واقع تخریب بزرگان و تضعیف آنها که افرادی محوری در استان برای وحدت، همدلی و همکاری هستند، تخریب وحدت و فضای مثبت کار در استان است. فراموش نکنیم که همه مسئولانی که از استان بازدید داشته‌اند، وحدت استان را مثال‌زدنی و صدای بلند استان را صدای توسعه و کار اعلام کرده‌اند. حال اگر بزرگان استان که محور این وحدت هستند و این وحدت با خون دل‌خوردن‌های آنها حاصل شده با تخریب و قلب واقعیت‌ها روبه‌رو شوند، قطعاً به وحدت استان آسیب جدی وارد خواهد شد.

البته روش و عملکرد بزرگان استان چنین نیست که اجازه بدهند وحدت و همدلی از دست رفته و چالش و حاشیه فضای استان را دربر بگیرد.

در انتخابات ۷ اسفند آیت‌ا... محمدی تخریب‌ها را به جان خرید، تضعیف ظاهری را پذیرفت اما وارد حاشیه نشد و با رفتار خود از اخلاق صیانت کرد و راه درست مقابله با تخریب‌گران را به همه نشان داد و ثابت کرد عزت و ذلت در دست خداست و با بی‌اخلاقی و اقدامات ناپسند از میزان عزت کسی کاسته نخواهد شد.

این سیره عملی بزرگان هرچند برای همه فعالان سیاسی درس‌آموز و الگوی مناسبی است اما باید راهی را در پیش گرفت که بزرگان به بهانه‌های کوچکی مانند رقابت انتخاباتی، تخریب نشوند.

واقعیت آن است که بزرگان اگر وارد رقابتی می‌شوند راه و رسم رقابت را هم می‌دانند و ضرورتی ندارد که این رسم را رعایت نکنند، آنها می‌دانند که رأی آوردن، هدف نهایی از حضور در انتخابات نیست و ضرورتی ندارد که برای این هدف ثانویه که بعد از قرب الی‌ا... قرار می‌گیرد، اقدامات غیراخلاقی انجام داده و نیت اصلی خود را ضایع کنند.

در این میان اما کسانی که رویه وحدت‌طلب، توسعه‌گرا و ضدحاشیه بزرگان را نمی‌پسندند، انتخابات را فرصتی قلمداد می‌کنند که می‌توان در این فرصت به بهانه تبلیغات انتخاباتی، بزرگان را تخریب کرده و از آنها انتقام بگیرند.

البته فرصت تبلیغات در ایران محدود است و این افراد دیر یا زود باید از حاشیه‌سازی دست بردارند و فضای عادی گذشته، دوباره حاکم شود و بزرگان به بزرگی خود در استان ادامه دهند.

اما تأثیر این تخریب‌ها، تأثیری ماندگار است که لازم است همه در رد این تأثیر به اندازه توان خود تلاش کنند، به خصوص جایگاه‌هایی که برخی از آن برای تخریب استفاده کردند، اکنون باید در رد انتساب این افراد به خود بکوشند و ثابت کنند که برای اخلاق و برای بزرگانی که عمر خود را در راه سعادت و بهروزی مردم و تبلیغ و نشر دین گذاشته‌اند، احترام قائل هستند و قدر بزرگان را می‌دانند.

به هر حال انتخابات تمام شده و اکنون استان به بزرگی بزرگان خود برای حفظ وحدت و تسریع توسعه نیاز دارد و تنها رعایت قدر و شأن بزرگان است که می‌تواند نویدبخش توسعه در فضایی اخلاقی باشد.

همدان در ۲ ماه اخیر ۲۲ بار لرزید

مدیرکل بحران استانداری همدان از ثبت ۲۲ زمین‌لرزه در استان در ۲ ماه اخیر خبر داد.

علیمردان‌طالبی در گفت‌وگو با ایسنا گفت: در بهمن‌ماه امسال ۱۷ زمین‌لرزه توسط دستگاه‌های لرزه‌نگاری در استان به ثبت رسید که بزرگترین آن با ۲/۱ ریشتر متعلق به شهرستان فامنین است.

وی اظهار کرد: از مجموع ۱۷ زمین‌لرزه که در بهمن‌ماه رخ داده، ۱۲ مورد در بخش جنوبی، ۵ مورد در قسمت میانی و ۶ مورد در بخش شمالی استان اتفاق افتاده است. طالبی گفت: همچنین در اسفندماه، ۵ زمین‌لرزه به ثبت رسیده که بیشترین آن با بزرگی ۲ ریشتر در شهرستان نهاوند به ثبت رسیده است. مدیرکل بحران استانداری همدان در پایان بیان کرد: شهرستان‌های تویسرکان، ملایر و نهاوند در جنوب استان، شهرستان‌های اسدآباد، بهار و همدان در قسمت میانی استان و شهرستان‌های فامنین، رزن و کبودراهنگ در بخش شمالی استان همدان واقع شده است.

انالله وانا الیه راجعون

همکار گرامی
سرکار خانم چهاردولی

با نهایت تأسف و تأثر مصیب وارده را خدمت شما و خانواده محترمتان تسلیت عرض نموده و از خداوند متعال برای آن مرحوم مغفور علو درجات و برای شما و سایر بازماندگان صبر جزیل مسألت داریم.

روزنامه همدان‌پیام

رنجبرزاده منتخب اسدآباد در گفت وگوی اختصاصی با همدان پیام:

حفظ وضع موجود اشتغال اولویت دارد

■ اسدآباد برای توسعه یک دهه کار لازم دارد ■ مظلومیت سید جمال به هیئت امنای بنیاد بر می‌گردد

» سعید زارع صفا

اسدآباد یکی از ۷ حوزه انتخابیه استان این دوره از انتخابات بار دیگر رأی اعتماد خود را به کاندیدایی داد که در دوره هشتم عملکرد او را تجربه کرده بود. اکبر رنجبرزاده این دوره از انتخابات در رقابت با کاندیدای سنتی شهرستان دست برتری داشت.

هرچه بود رنجبرزاده یادگار دورانی بود که خزانه کشور روزهای خوبی را پست سر می‌گذاشت و نمایندگان در گرفتن اعتبارات و پروژه‌ها امید بیشتری داشتند. اسدآباد اما هرچه در این دوره رونق داشت در دوره نهم به واسطه تشدید فشارهای وارده بر کشور و قلت منابع با دوران سختی روبه‌رو شد که باید به آن، نگاه متفاوت نماینده شهرستان در مجلس نهم اشتغال او به موضوعات سیاسی را را هم اضافه کرد.

عملکرد کنونی نماینده غایب در انتخابات شهرستان و حضور رنجبرزاده در عرصه رقابت، میدان قضاوت و انتخاب را برای مردم راحت‌تر از گذشته کرد. منتخب مردم اسدآباد در انتخابات می‌گوید که بیشترین دلیل رأی‌آوریش هم نتیجه این مقایسه بوده است. با اکبر رنجبرزاده که برایمان غریبه نیست به گفت‌وگو نشستیم تا با همان لحن آرام و صمیمی خود از چرایی رأی‌آوریش و برنامه‌های در نظر گرفته در مجلس دهم بگوید.

رأی‌آوری در این دوره از انتخابات را بیشتر حاصل سابقه و کارنامه خود می‌بینید یا جهت‌گیری و طیف‌بندی سیاسی‌تان؟

بخش اصلی رأی‌آوری خود در اسدآباد را مربوط به عملکرد می‌دانم. مقبولیت مردمی و عمومی، سوابق گذشته وکارهایی که در شهر به ثمر نشسته بود که مردم آن را لمس کرده بودند بیشترین تأثیر را داشت. ضمن اینکه از مردم شنیده می‌شد درمقایسه این عملکرد باکارهایی که در دوره کنونی صورت گرفته حکایت از ترجیح کارنامه شخصی و مثبتی بود که از دوره گذشته به جای ماند. درباره اینکه چقدر مسائل سیاسی و جناحی در این انتخاب نقش داشته هم باید بگویم که این قبیل موضوعات کمتر در اسدآباد خود را نشان می‌دهد و این انتخاب خیلی محور موضوعات سیاسی نبوده است. هرچند که ما در دوره هشتم پایبند به وحدت و همدلی و همزبانی بودیم و با سلایق گوناگون سیاسی در شهرستان تعامل داشتیم و تلاش کردیم حقوق سیاسی همه شهروندان را رعایت کنیم.

در دوره‌ای که نماینده بودید، اسدآباد از توسعه عقب مانده بود و اکنون نیز که رأی آورده‌اید باز هم شاهد مشکلات گاه بیشتر از آن موقع هستیم. این‌بار چه برنامه‌ای برای رفع محرومیت از شهر با ظرفیت اسدآباد برای توسعه دارید؟

جا ماندن شهرستان اسدآباد از قافله توسعه ریشه در ۲۸ سال گذشته دارد. به عبارت دیگر از ابتدا نقشه راهی برای توسعه شهرستان تدوین نشد. اگرچه دوره هشتم مجلس، در صنعت، آموزش عالی، زیرساخت‌ها، خدمات و رفاه عمومی کارهای چشمگیری انجام شد ولی چون در ابتدای کار و برنامه بود خود را نشان نداد هرچند رضایت مردم از آن حاصل شده بود. در مجموع باید حرکت‌های گذشته را ادامه داد تا به نقطه قابل قبول و دفاعی برسیم. اسدآباد برای توسعه نیاز به یک دهه کار دارد. کاری که مستمر، بادوام و برنامه باشد و در آن همه آحاد مردم ، سرمایه‌گذاران و نخبگان مشارکت داشته باشند. در کنار آن باید مدیریت هم مدیریت کارآمدی باشد چه در مجموع استان و چه شهرستان.

باید به دور از جنجال‌های سیاسی مطالبات اصلی مردم را پیگیری کنیم. اولویت اول حل مشکلات اقتصادی، معیشت مردم و افزایش درآمد آنهاست. هم استان تشنه این است و هم شهرستان. ما امیدواریم با یک مدیریت قوی توأم با عقلانیت این هدف محقق شود.

شما در انتخابات مورد حمایت جریان اصولگرایان قرار گرفتید. رابطه خود با دولت در مجلس آینده و نوع تعامل شما چگونه خواهد بود؟

در جریان اصولگرایی حضور داریم با تأکید بر اینکه هر آنچه کشور و نظام جمهوری اسلامی و رضایت آحاد جامعه را دنبال کنند حامی آن هستیم و اعتقاد به سنگ‌اندازی نداریم. واقعاً مسئولان اگر به این چارچوب‌ها اعتقاد عمیق داشته باشند کاری نمی‌کنند که مردم ضرر کنند. خط قرمز ما در مسائل سیاسی چارچوب‌های نظام و آسیب ندیدن مردم است. هر جا احساس شود به مردم آسیب‌زده می‌شود ورود پیدا نخواهیم کرد و بالعکس اگر چارچوب‌های نظام در خطر باشد ورود پیدا می‌کنیم.اما به خاطر هوای نفسانی خود وارد جریان‌هایی نمی‌شوم که آسیب‌زننده به منافع مردم و چارچوب‌های نظام است.

در آستانه ۱۸ اسفندماه و روز سید جمال‌الدین هستیم. متأسفانه در این سال‌ها علی‌رغم تأسیس بنیاد این شخصیت برجسته شهرستان و استان همچنان مظلوم مانده است. شما برای برجسته‌سازی مقام این متفکر چه برنامه‌ای دارید؟

اهداف و نگاه بلندمرتبه سید جمال در جهان اسلام فضای بزرگی را به خود اختصاص داده و این حق اوست که در کشور و حداقل استان جایگاهی برجسته داشته باشد اگر ضعفی هست به افراد و هیأت امنای بنیادی که تشکیل شد برمی‌گردد. این بنیاد در زمان ما تشکیل شد. در همان زمان مقرر شد نماینده ولی فقیه در استان، استاندار و نماینده شهرستان اسدآباد به علاوه افرادی فرهنگی از حوزه شهرستان اعضای این بنیاد باشند. باید اعتبارات حداقلی از ناحیه استانداری به این بنیاد اختصاص داده شود. در دوره هشتم به دنبال اخذ ردیف ویژه در بودجه برای این بنیاد بودیم که به دلیل تصویب ۷ قانون برای شهرستان اسدآباد گنجاندن این مورد و قانون شدن آن کار سختی بود. پس از آن هم با گذشت دوره هشتم پیگیری برای اعتبار و بودجه نبوده و ساختمان آن نیز ساخته نشده است.

موضوع سید جمال‌الدین اسدآبادی باید پیگیری بین‌المللی شود. امروز باید ژنتیک سید جمال مورد بررسی آزمایشگاهی قرار گیرد. ما اعتقاد داریم که سید جمال فرزند اسدآباد است و این باید در سطح جهانی نشان داده شود.

این متفکر مشرق‌زمین یک ظرفیت برجسته برای کل استان است. فردی که از استان همدان برخاسته و بزرگانی مانند امام(ره) در مورد ایشان می‌فرماید: اگر سید جمال نبود انقلاب اسلامی به ثمر نمی‌رسید، یعنی انقلاب تداوم راه سید جمال بوده است. این یعنی آنکه خاک استان و اسدآباد حرمت دارد و ظرفیت‌های نهفته‌ای دارد که باید در کشف و بالندگی آن تلاش کنیم. مردم‌شناسی اسدآباد باید یک رشته دانشگاهی در اسدآباد باشد.

اولویت‌های رنجبرزاده در پیگیر مسائل در این دوره مجلس چه خواهد بود؟

اولویت نخست این است که تعداد مشاغلی را که داریم نباید از دست بروند یعنی حفظ وضع موجود. باید قبول کنیم که معیشت اسدآباد از ناحیه کشاورزی است نباید از آن غافل شویم و نگذاریم سطح آن هر ساله کاهش پیدا کند؛ چراکه این شمار بیکاران را افزایش می‌دهد. باید تدابیر در دولت و مجلس برنامه‌ریزی شود به مانند اصلاح امور بانکی در تولیدات کشاورزی که تسهیلات در حد قرض‌الحسنه یا بلاعوض باشد. اگر کشاورز را مکلف به آبیاری نوین می‌کنیم باید در تسهیلات هم بر او آسان بگیریم. ضمن اینکه در کشاورزی شهرستان باید به دنبال رشد صنایع تبدیلی باشیم. در دیگر مباحث هم بحث توسعه آموزش عالی را در دستور کار داریم. توسعه دانشگاهی یکی از محورهای توسعه شهرستان تعریف شده است. دانشگاه‌های شهرستان باید به تولید ثروت در منطقه کمک کنند ضمن اینکه جذب دانشجو از نقاط دیگر کشور رشد فرهنگی و اقتصادی اسدآباد را به همراه خواهد داشت.

در صنعت هم نباید بگذاریم از قافله عقب بماند امیدواریم با پیگیری‌ها سرمایه‌گذاران با احساس رضایت و امنیت وارد شهرستان شوند. در بخش خدمات هم با توجه به موقعیت ویژه اسدآباد که نقطه اتصال ۳ استان است می‌توان از ظرفیت آن بهره گرفت. محور دیگر توسعه شهرستان گردشگری است. تحقق این اهداف با بسیج مجموعه مدیران و استاندار ممکن است و باید قدر فرصت محدود خدمت را بدانیم.

ترکیب منتخبان مجلس دهم را چه اندازه در همگرایی و پیگیری توسعه استان مؤثر می‌دانید؟

این ترکیب را دارای اخلاق و هوش برجسته سیاسی می‌دانم و یقین دارم که تعامل بین منتخبان اگر بیشتر از قبل نباشد کمتر از آن نیست با توجه به مسئولیت‌هایی که این منتخبان در گذشته داشته‌اند با هدف خدمتگزاری وارد میدان شده و من به تعامل یقین دارم.

الووو پیام

ایمیل ——— mardomi@hamedanpayam.com
پیامک ——— ۱۰۰۰۶۰۶۶
تلفن و پیام‌گیر ——— ۳۸۲۷۹۰۴۰ - ۰۸۱

به منتخبان مردم در انتخابات هفتم اسفندماه عرض تبریک دارم. فقط امیدوارم که این عزیزان با ورود به مجلس پاسدار قانون اساسی و اصول آن که بر فراهم شدن رفاه و امنیت مردم تأکید دارد باشند و برای اجرای احسن آن تلاش خود را به کار بگیرند. باتشکر

یک شهروند از همدان

در شهر همدان خودروها رعایت عابرین را هنگام عبور از خط عابر پیاده نمی‌کنند. چند وقت پیش با دوستم از خطی عبور می‌کردیم که ناگهان خودرویی آنچنان به سمت ما آمد که دوستم وحشت زده شد و ناراحت روی زمین افتاد. ضمن اینکه عابرین هم باید رعایت هنگام عبور از این خط را بکنند اما در هر حال این خودروها هستند که خطرناکند و باید رعایت کنند.

محمدی از همدان

در آستانه عید نوروز بازارها شلوغ است اما خریداران کمتر شده‌اند. مردم امسال وضع و حال اقتصادی خوبی ندارند. کاش دولت مثل سال ۹۱ کمک هزینه‌ای را به سرپرستان خانوار می‌داد تا آبرومندانه به استقبال عید بروند. هر چند که رئیس‌جمهور از امیدواری به برجام سخن می‌گوید اما فعلاً که خبری نیست.

یک شهروند از همدان

از نمایندگان در مجلس می‌خواهیم که این دوره بیشتر در استان باشند و به حال و روز مردم رسیدگی کنند. مردم مشکلات اقتصادی و اجتماعی بسیاری دارند که نیاز به نظارت و رسیدگی دارد. در دوره نهم دیده می‌شد که نمایندگان حتی در جلسات استانی که عضو هم بودند شرکت نمی‌کردند و در تهران می‌ماندند. این تهران ماندن کاش عایدتی برای استان داشت.

Shobeyr.....@yahoo.com

پیام تاریخ، تمدن و فرهنگ مادستان
The Message Of Madestan's History & Civilization & Culture
روزنامه همدان پیام
۴
سه شنبه ● ۱۸ اسفندماه ۱۳۹۴ ● شماره ۲۵۹۳
ایران و جهان
siasat@hamedanpayam.com

ایران

لیست اصولگرایان به شدت ضد احمدی‌نژادی بود

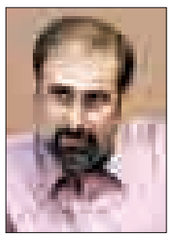

عبدالرضا داوری از یـاران وفادار رئیس‌جمهور سـابق گفت: لیسـت ائتلاف اصولگرایان به‌شدت لیسـت ضداحمدی‌نژادی بود و حضور دستجردی، توکلی، زاکانی و ابوترابی این مسأله را اثبات می‌کند.
به گزارش ایسنا، وی افزود: درباره حضور پایداری‌ها هم این مسـأله را باید در نظر داشت که محور لیست جایی بسته شد که کانون جریآنهای «نه بـه احمدی‌نژاد بود» حتی حدادعادل هـم صراحتاً اعلام کردند کـه مهمترین معیار ما مرزبندی با جریان انحرافی اسـت که منظورشـان با تیم احمدی‌نـژاد بود. داوری در ادامه گفت: وزن ضدیت با احمدی‌نژاد در لیسـت اصولگرایان به مراتب بیشتر از اصلاح‌طلبان بوده است.

ایران

کشته شدن اعضای یک گروه تروریستی در خوزستان

یک گروه تروریسـتی که قصـد انجام عملیات خرابکارانه در داخل کشور داشت شناسایی و یکشنبه شب متلاشی شد.
به گزارش صداوسیما، بر اساس این گزارش به نقل از یک مقام آگاه امنیتی پس از یک سلسـله اقدامات پیچیده امنیتی در یک ماه گذشـته این گروه تروریستی که قصد انجام عملیات خرابکارانه در داخل کشور داشت شناسایی و اعضای آن به هلاکت رسیدند.
اعضای این گروه تروریستی یکشنبه در استان خوزستان و در درگیری مسلحانه به هلاکت رسـیدند. در این درگیری به هیچ یک از نیروها و سربازان گمنام امام زمان(عج) آسیبی نرسید.

جهان

سفر به ایران پس از ۳۸ سال

یک روزنامه ژاپنی نوشـت: نخست‌وزیر ژاپن به مقامات ایران اطلاع داده اسـت که از این کشور در سالجاری دیدار می‌کند.
به گزراش ایسـنا، روزنامه نیکی نوشت: شینزو آبه نخست‌وزیر ژاپن امیدوار است در اواخرماه اوت و زمانی که به کنیا سـفر می‌کند دیدار کوتاهی از ایران داشته باشد. پس از لغو تحریم‌های ایران از سوی ایالات متحده و اتحادیه اروپا، شینزو آبه قصد دارد تا اقداماتی را برای تقویت روابط اقتصادی بین ژاپن و ایران اتخاذ کند. این دیدار نخستین سفر رهبران ژاپنی به ایران پس از ۳۸ سال خواهد بود. آخرین نخست وزیر ژاپن که از ایران دیدار کرد تاکئوفوکودا بود. این دیدار در سپتامبر ۱۹۷۸ اتفاق افتاد.

روحانی در جمع مردم یزد:

ایران هیچ‌گاه خدمتگزاران خود را فراموش نمی‌کند

▪ ارزش پول ملی را با نفت ۲۵دلاری حفظ کردیم

رئیس‌جمهـور گفـت: ایـران قهرمان هیچ‌گاه خدمتگـزاران خـود را فراموش نخواهـد کرد آنها که بـرای عظمت ایران تلاش کردند و امروز افتخار ایران هسـتند کسـی نمی‌تواند نـام و عظمـت آنها را خاموش کند.
به گزارش ایلنا، حجت‌الاسلام والمسلمین حسـن روحانی در ادامه سفرهای استانی خود روزگذشـته به یزد رفت و در جمع مـردم این اسـتان گفت: خوشـحالم در روزهایی میهمان شـما هستم که پیروزی اخلاقی بزرگی در انتخابات ۷ اسـفند رقم خورده اسـت. مردم قهرمان ما حماسـه بـزرگ دیگری آفریدنـد. همانطور که در ۹۲ حماسـه آفریدند و بـرادرم عارف در آن نقش بزرگی داشـت. در حماسه بزرگ ۷ اسـفند پس از رهبری که نقش اصلی را در حرکت مردم پای صندوق داشتند، همه نخبگان به ویژه افتخارات این شهر مردم را برای این حماسـه بزرگ انتخابات دعوت کردند.
روحانی افـزود: وقتی در سـال ۵۹ وارد مجلس شورای اسلامی شدم، آنچه شما به مجلس فرسـتادید دسته‌گل‌ها و چراغ‌های درخشـان مجلس بودنـد. درود به روان سـیدرضا پاک‌نـژاد نماینده شـهید مردم یزد که پیش از انقلاب با او آشـنا بودم و در همـان مجلـس از اردکان برادر عزیزم حجت‌الاسلام سـیدمحمد خاتمی حضور داشت.
ایرانِ قهرمان هیچ‌گاه خدمتگزاران خود را فرامـوش نخواهد کرد چراکه آنها که برای عظمت ایران تلاش کردند و امروز افتخار ایران هستند و کسی نمی‌تواند نام و عظمت آنها را خاموش کند.
رئیس شـورای عالی امنیت ملی کشورمان با بیان اینکه مردم بـزرگ و قهرمان ایران در هفتم اسـفند کار عظیم و بزرگی کردند کـه دنیا را به حیرت واداشـتند، گفت: در انتخابات هیچ جناحی شکسـت نخورد و همه جناح‌ها پیروز شد و اخلاق خوب بر بداخلاقی پیروز شد و اعتدال و میانه‌روی بر افراط پیروز شـد. امروز روزی است که پس از انتخابات، باید برای ساختن ایرانی سربلندتر و آبادتر دست در دست هم نهیم و بـا وحدت و هماهنگـی و اتحاد، ایران عزیز را بسازیم.
رئیس دولـت یازدهم یادآور شـد: نکته نخست اینکه سـال ۹۴ که روزهای پایانی آن اسـت به دلیل رکـود جهانی و کاهش بی‌نظیـر قیمت نفت کـه در تاریخ قیمت نفت بی‌سابقه بوده است و تمام کشورهای نفت‌خیز دچار مشکل شـدند ارزش پول ملی در روسـیه ۹۸ درصد؛ در جمهوری آذربایجـان ۱۰۴ درصـد؛ در ترکیه نیز با اینکه صادرکننده نفت نیست ۳۱ درصد و در ترکمنسـتان و در قزاقستان ۸۸ درصد کاهش پیدا کرده است.
روحانـی افزود: آنها کـه می‌گویند دولت یازدهم چه کرده اسـت؟ توجـه کنند که دولت یازدهم کشـور را با نفت ۲۵ دلاری اداره کرده اسـت و ارزش پول ملی شما را حفظ کرده اسـت و روند کاهنده تورم نیز باقی مانده است.
درسـت است که مشکلات اقتصادی ایران زیاد اسـت و جوانـان ما امیـد به رونق اقتصـادی برای حل مشـکلات اقتصادی دارند، اما امید مردم حفظ شـده است و با اینکه درآمد نفتی ایران در سـال ۹۰، ۱۲۰ میلیارد دلار بود، هیچ اشتغالی برای جوانان ایرانی ایجاد نشده است.
رئیس شورای عالی اقتصاد با اشاره به اینکه قبول دارم کار فراوانی برای اشتغال جوانان باید انجام دهیم، بیان کرد: خواهش می‌کنم از اقتصاددانان و اسـاتید آمار، اشتغال پاییز ۹۴ در مقایسـه با پاییز ۹۲ را نگاه کنند. در این فاصله به تعداد شـاغلان یک میلیون و ۱۷۹ هزار نفر اضافه شده است یعنی تقریباً سالی ۶۰۰ هزار اشتغال داشتیم. البته ما نیاز به رونق اقتصادی داریم.
رئیس‌جمهور گفت: به شـما مردم ایران و مردم فهیم یزد قول می‌دهم سـال ۹۵ سال رونـق اقتصادی ایران خواهـد بود. من به یک آمـار دیگر می‌خواهم اشـاره کنم و بـه همه مردم ایـران خطـاب می‌کنم که کسـری دولت‌هایی که صادرکننده بزرگ نفت در منطقه‌اند، در سـال قبل نسـبت به آمار تولید ناخالص داخلی‌شـان به این شرح است: عربسـتان ۲۱ درصد؛ ونزوئلا ۲۴ درصد؛ عـراق ۲۳ درصد؛ الجزایر ۱۳ درصد؛ امارات ۵/۵ درصد و قطر ۴ درصد کاهش داشـته‌اند، اما در ایران این کاهش ۹/۲ درصد است.
روحانی افزود: از همه محققان و اسـاتید و افـراد منصف جامعـه می‌خواهم آمارها را در شرایط سخت امسـال برای جوانان توضیح دهند.

وزیر امور خارجه در اجلاس سران کشورهای اسلامی:

بازیگران بین‌الملل در حال فاصله گرفتن از اسرائیل هستند

وزیـر امور خارجه کـه به نمایندگی از جمهوری اسـلامی ایران جهت شرکت در اجلاس فوق‌العاده سـران اسـلامی در جاکارتا اندونزی حضور دارد در سخنانی در این اجلاس گفت: وضعیت فلسـطین بیش از پیش قربانی استفاده از زور توسط صهیونیست‌ها شده و ادامه اشغال وحشیانه اسرائیل، مهمترین اصول حقوق بین‌الملل در خصوص حمایت از حقوق بشردوستانه را نقض کرده است.
به گـزارش پایگاه اطلاع‌رسـانی وزارت امورخارجـه، محمدجـواد ظریف افزود: رژیم اسـرائیل برای سـرپوش گذاشتن بر برنامه توسـعه‌طلبانه خود جهت تغییر وضعیت مسـجدالاقصی و اطراف آن، در پوشش اقدامات افراط‌گرایان صهیونیست؛ در حال اعمال سیاسـت خـود در زمینه تغییر ترکیب جغرافیایی و یهودی‌سـازی مسجدالاقصی و قدس است.
وی گفت: شورای امنیت به دلایل متعدد به ویژه سیاست‌های یکی از اعضای دائم خود متأسفانه در جهت انجام مسئولیت خود بر اساس منشـور ملل متحد اقدامی نکرده و اجازه داده اسـت این تهدید برای صلح و امنیت بین‌المللی ادامه یابد.
ظریف افـزود: ما بـه عنوان مسـلمانان می‌بایست اختلافات خود را کنار بگذاریم و به دنبال اقدامات عملی برای پایان دادن به تمامی مظاهر اشـغال فلسطین در یک چارچوب سازمانی باشیم و به عنوان یک گام در مسـیر آزادی کامل فلسطین، مانع تحقق تلاش‌های غیر قانونی اشـغالگران اسـرائیلی برای تغییر ماهیت شهر اشغال شده قدس شویم.
وی مسـأله فلسـطین و قدس شریف را اولویت اصلی سـازمان همکاری اسلامی دانسـت و گفـت: تعداد رو بـه تزایدی از بازیگران دولتـی و غیر دولتی در حال فاصله گرفتن از حمایت قاطع از اسـرائیل و سیاسـت‌های وحشیانه آن هستند و این مسئولیت جدیدی برای ما ایجاد می‌کند.
ظریف در ادامه افزود: جمهوری اسلامی ایران بر تحقق تعهدات خود در خصوص فلسـطین تأکیـد دارد و علی‌رغـم اینکه می‌داند فشـارهایی کـه در دهه‌های اخیر علیه ایران اعمال شده محصول حمایت ما از آرمان فلسطین بوده است به این سیاست ادامه خواهد داد.

رئیس قوه قضاییه:

در بیشتر استان‌ها تصرف غیرقانونی اراضی به صفر رسیده است

رئیس قوه قضاییه بر قاطعیت دسـتگاه قضایی در برخـورد با متصرفـان اراضی ملی و تخریب و تغییـر کاربری جنگل‌ها، مراتع و محیط زیسـت طبیعی تأکید کرد و گفت: دادسـتان‌های سراسر کشور موظفند با هرگونه تصرف و تغییرکاربری غیرقانونی اراضی و تخریب محیط زیسـت به سرعت برخورد کنند.
به گزارش ایلنا، آیت‌ا... صادق آملی‌لاریجانی در جلسه مسئولان عالی قضایی با اشاره به سخنان سـال گذشـته مقام معظم رهبری در روز ۱۷ اسـفند دربـاره منابع طبیعی و محیـط زیسـت و ضرورت توجـه به آن گفت: در پی سخنان و تأکیدات مقام معظم رهبری در خصـوص جرم‌انگاری تخلفات محیط‌زیسـتی، تصـرف و تغییـر کاربری اراضی ملی و قلع و قمع تصرفات غیرقانونی و تعقیب قضایی متخلفان، بخشـنامه‌ای به دادستان‌های سراسـر کشور صادر و در آن تأکید شـد که با هر گونه تصرف جدیدی باید به شـدت برخورد شـود و نسبت به تأسیسات قلع و قمع صورت گیرد.
آملـی لاریجانـی بیـان کرد: بر حسـب گزارش‌های رؤسـای کل دادگستری‌ها هم اکنون در بیشتر استان‌ها تصرف غیرقانونی و تغییر کاربری و تخریب مراتع و اراضی ملی تقریباً به صفر رسیده است.
رئیـس قـوه قضاییه با اشـاره بـه اینکه دسـتگاه قضایی هزینه‌های تصرف اراضی و ساخت‌وسـازهای غیرقانونـی اراضی و تخریب محیط زیسـت را بـرای متخلفان بسیار سنگین کرده است گفت: البته در کنار برخوردهای قاطع با متخلفـان، باید قانون منصفانه‌ای تصویب شـود تا بـرای مقابله با تصرفات غیرقانونی ابتدا به سـراغ افراد محروم نرویم.
آملی‌لاریجانـی بر همـکاری و هماهنگی دسـتگاه‌های اجرایی به منظور پیشگیری از جرایم زیست‌محیطی پیش از قضایی شدن آن تأکید کـرد و افزود: در کنـار اقدامات اجرایی و قضایی باید دستگاه‌های مختلف ذی‌ربط از جمله سـازمان محیط زیسـت، جهاد کشاورزی، صداوسیما، وزارت ارشاد و وزارت آمـوزش و پرورش در کنار هم و به کمک هم به فرهنگ‌سازی در توجه دادن عموم مـردم به ویژه کودکان و نوجوانان به لزوم حفظ محیط زیست و تخریب نکردن آن اقدام کنند.

امام جمعه موقت تهران:

تا اینجا حرف نخست را اصولگرایان می‌زنند

منتخب مـردم کرمـان در مجلس خبرگان رهبری با بیان اینکه اصلاح‌طلبان از نجابـت اصولگرایـان مبهوتند گفت: مجلس شورای اسـلامی فقط در تهران خلاصه نمی‌شـود و تا اینجـا بحمدا... حرف نخست را اصولگرایان می‌زنند.
به گزارش میزان، حجت‌الاسـلام سـید احمد خاتمی در جمع پرسنل و سربازان تیپ ۸۳ افزود: خواسـت اصحاب فتنه و توقع آنهـا این بود کـه اصولگرایان پس از انتخابات مقابل اسـتانداری‌ها و فرمانداری‌ها تجمع کرده و اعتراض کنند تا بدین وسـیله اتفاقات ۸۸ را ماله‌کشی کنند! ولی من از جلسـات محرمانه آنها خبـر دارم کـه از نجابـت اصولگرایان مـات و مبهوت و انگشـت بـه دهان مانده‌اند چـرا که آنهـا در اتفاقات ۸۸ هر کاری که خواسـتند کردند و به جز عملیات مسـلحانه از انجام هر خیانت و جنایتی فروگـذار نکردند به گونه‌ای که خیابان‌هـای تهران تبدیل به میدان جنگ شـده بود اما از این طـرف این عزیزان این چنین عفیفانـه و نجیبانه رأی مردم را پذیرفتند.
منتخب مردم کرمان در مجلس خبرگان رهبری گفـت: بحمدا... مجلس خبرگان کاملاً ولایی اسـت و مجلس شـورای اسـلامی هم که فقط در تهران خلاصه نمی‌شـود و تـا اینجـا بحمـدا... حرف نخسـت را اصولگرایان می‌زنند اما باید مراقب باشیم در نقشه دشمن‌بازی نکنیم چراکه آنها امروز و پس از شکست ناشی از حضور مردم، به دنبال دو قطبی کردن تهران و استان‌های دیگر هستند.
وی افزود: یک نفر از اصلاح‌طلبان گفته است توسـعه سیاسی در تهران ۱۰۰ و در مراکز استان‌ها ۵۰ و در شهرستان‌ها ۳۰ اسـت؛ یک نفر هـم از این طرف گفته مـردم تهران اهل کوفه هسـتند، هر دو غلط اسـت، چطور مردم تهران اهل کوفه هسـتند ایـن مردمی که در راهپیمایی به این بـا عظمتی ۲۲ بهمن شـرکت کردند، از کجـا آمدند؟ قطعاً نباید به مـردم اهانت کـرد، کم‌کاری خودمان را به پای مردم نگذاریم. حال آنکـه حقیقت جز این نیسـت که هر کس که رأی داده دوستدار نظام بوده و این نکته اهمیت دارد.

یادداشت

تلاش بیهوده

» مهدی غلامی

سخنان روز یکشنبه رئیس‌جمهور در نشست خبری، برای رسانه‌های منتقد دولت چیزی جز بخش مربوط به سـخنان صالحی در خصوص زمان اجرای تعهدات غرب پس از مسأله برجام چیزی نداشت.
دستاویز تیترهای روز گذشته آنها می‌تواند تنها حول همان شیوه قبل خود یعنی مخالفت با برجام تعبیر شود و در این خصوص از تنها مورد یافت شده سعی در کسب بیشترین منافع باشند.
این درحالیسـت که همین رسانه‌های بعضاً دلواپس و مخالف برجام در زمان اعطای نشـان لیاقت به همین تیم انتقاد داشت. آنها ضمن انتقاد از اعطای این نشان‌ها، مدعی شدند که «مردم ایران در شرایطی شاهد دادن نشان لیاقت به امثال ظریف و عراقچی بودند که آنچه منجر به برجام شد؛ تعطیلی بخش عمده‌ای از برنامه هسته‌ای کشور بود.»
این رسانه‌ها در همان زمان هم موضوع پی.ام.دی و لغو همه کاغذپاره‌ها را نیز فراموش کرده و به تنها نکته برجام که تزریق سیمان بود اشاره داشتند. اما ادعای رسانه‌های دلواپس درباره عملکرد تیم هسته‌ای در حالی بود که رهبر انقلاب بارها از عملکرد تیم مذاکره‌کننده هسته‌ای کشورمان تمجید و تعریـف کرده و آنها را افرادی متدین و شـجاع خوانده بودند که «با غیرت ملی و دقت کامل و با قصد باز کردن گره و پیش‌بردن کار کشور، در مقابل تعداد کثیر مذاکره‌کنندگان طرف‌های مقابل، مشـغول تلاش و انصافاً با شـجاعت، مواضع را بیان و دنبال می‌کند...هرکسی از جزئیات مذاکرات باخبر شود حتماً به این مطالبی که درباره تیم هسته‌ای گفته شد، اذعان خواهد کرد».
حالا با گذر زمان سخنان رئیس سازمان انرژی اتمی و رئیس‌جمهوری را بهترین موضوع دانسته و درصدد پیوند این دست سخنان با موضوعات قبلی و مورد علاقه خود هسـتند. این در حالیسـت که صالحی اذعان داشته است که هنوز با ارنست مونیز (وزیر انرژی آمریکا) جهت بررسی مکانیزم اجرا، در ارتباط هسـت و طبق اصول دیپلماتیک و در راستای سیاسـت موازنه‌ای، با مواضع خود سعی در کسـب بیشترین سود در راسـتای منافع ملی دارد . البته این مباحث در رسانه‌های شناسنامه‌دار در گذشته وجود نداشته است. مثلاً بی‌توجهی به افرادی که در دولت قبلی نشـان لیاقت می‌گرفتند و وضعیتی که امروز با آن دست به گریبانند و یا موضع‌گیری‌هایی که انزوای بین‌المللی ایران را رقم زد.
بـا این حال دولت برآمده از انتخابات ۹۲ که مبنایش میانه‌روی و اعتدال بوده اسـت، با گذشـت بیش از ۲ سال از عمرش همچنان بر پایه همان شعار عمل می‌کند. در این راستا همانطور که رئیس دولت یازدهم قدردان زحمات تیم هسـته‌ای بوده، هیچگاه از این موضع پایین نیامده است که امروز این بساط از سوی منتقدین پهن شده است. بنابراین تلاش بیهوده بـرای برهم زدن اجماع تیم دولت یازدهم جز سـیاه کردن کاغذ در این دوره فایده‌ای ندارد.

جهان

روز خجالت‌زدگی برای فرانسه

همدان‌پیـام: اقـدام فرانسـوا اولانـد در اعطای بالاترین نشـان افتخار فرانسه به ولیعهد و وزیر کشور عربستان سعودی، با انتقاد شدید کاربـران شـبکه‌های اجتماعی در کشورهای غربی مواجه شده است.
به گزارش فارس، به نوشته روزنامه فرانسوی فیگارو، نشان لژیون دونور (Ordre national de la Légion d'honneur) بالاترین نشان افتخار کشور فرانسه است.
در انتقـاد از ایـن اقدام، روزنامـه «ایندیپندنت» در گزارشـی با عنوان «فرانسوا اولاند "بی‌سر و صدا" بالاترین نشان افتخار فرانسه را به ولیعهد سـعودی داد، نوشت: «همین ۲ ماه پیش بود که فرانسه در محکوم کردن اعدام‌های دسـته‌جمعی در شب سـال نو در عربستان سعودی، یکی از پرسـر و صداترین‌ها بود». این رسانه افزود: «دولت فرانسه در محکوم کردن اعدام‌های امسال در عربستان سعودی در بین کشورهای خارج از خاورمیانه، از جمله پرسر و صداترین کشورها بود».
اشـاره این روزنامه انگلیسـی به اعدام ۴۷ نفر توسط عربستان سعودی در یک روز بود که یکی از قربانیان، آیت‌ا... نمر باقر النمر رهبر شـیعیان عربستان بود. ایندیپندنت در ادامه نوشت: «پس از آنکه لژیون دونور بی‌سر و صدا به ولیعهد سـعودی داده شد، فرانسه به کم ارزش کردن بالاترین افتخار ملی خود متهم شـده اسـت. با این حال حدود ۲ ماه پس از این قضیه، رئیس‌جمهور فرانسـوا اولاند پر افتخارترین جایزه کشورش را به محمدبن نایف ولیعهد سعودی داد». در ادامه این گزارش به برخی انتقادات تند کاربران شبکه‌های اجتماعی در غرب نسبت به این اقدام فرانسه اشاره شده اسـت. یکی از کاربران غربی نوشت: «خوب آیا این روزها، لژیون دونور هم فروشـی اسـت؟». یکی دیگر از کاربران در کشورهای غربی اینگونـه انتقاد خود را از اقدام اولاند ابراز کرد: «فرانسـه لژیون دونور را بی‌ارزش کرد» و دیگری گفت: «روز خجالت‌زدگی برای فرانسه».
یکی دیگر از انتقادات شدید از اقدام فرانسه اینگونه ابراز شده است: «این اقدام قابل تردید و سـؤال است که چرا کسی از سوی عربستان سعودی که کشوری برده است، نشـان لژیون دونور داده می‌شود؟ موضوع پول است؟» در همین راستا وزیر امور خارجه فرانسه در توجیه اعطای نشان افتخاری فرانسه به ولیعهد عربستان، این اقدام را سنتی دیپلماتیک قلمداد کرد و گفت: «این اقدام یک سـنت دیپلماتیک واقعی اسـت که ممکن است موجب تعجب شده باشد. ما با عربستان درباره صلح سوریه مذاکره داشته‌ایم و عربستان در این خصوص نقش مهمی ایفا کرده و طرفین را به ازسرگیری مذاکرات ترغیب کرده است.»

خبـر

آخرین درخواست آیت‌ا... برقعی؛

ضرورت حفظ حق الناس و ناامید نکردن مردم

آیت‌ا... سیدرضا برقعی از اعضای ارشد مجمع مدرسین و محققین حوزه علمیه قم در روز شنبه در سن ۶۷ سالگی بر اثر عارضه قلبی در شهر قم درگذشت و روزگذشته از حرم مطهر حضرت معصومه(س) تشییع و در قبرستان شیخان قم به خاک سپرده شد.
به گزارش ایلنا، مرحوم آیت‌ا... برقعی از شاگردان و یاران امام‌خمینی(ره) بود که در دوران تبعید امام(ره)، بنیانگذار انقلاب را همراهی می‌کرد.
وی از دوسـتان بسیار صمیمی مرحوم مصطفی خمینی، فرزند ارشد امام(ره)بـود. مرحوم آیت‌ا... برقعی در انتخابات پنجمین دوره مجلس خبرگان‌رهبری برای حوزه انتخابیه تهران ثبت‌نام کرده بود که صلاحیت این استاد حوزه توسط شورای‌نگهبان مورد تأیید قرار نگرفت.
*شرحی از زندگینامه
آیت ا... سید رضا برقعی در سال ۱۳۲۷ در شهر مقدس قم متولد شدند. در کلاس‌های مرحوم آیت ا... میرزا حسـن نـوری همدانی حضور داشـت. در سال ۱۳۴۶ در سـالروز حمله دژخیمان پهلوی به مدرسه فیضیه در این مدرسـه سخنرانی کردند و در دوران زندان با جمعی از انقلابیون از جمله حجت‌الاسـلام والمسلمین ناطق نوری، حاج سید احمد آقای خمینی و سـید مصطفی برقعی، آیت‌ا... جعفری‌همدانی، سـید تقی درچه‌ای و آیت ا... منتظری که همزمان با ایشـان در زندان بسر می‌بردند، آشـنایی بیشـتری پیدا کردند. پس از آزادی از زندان به ناچار عازم نجف اشـرف شدند و تا سـال ۱۳۵۷ در کنار امام(ره) و در جمع یاران ایشـان حضور داشـتند و در خدمت امام و انقلاب بودنـد. در طول دوران تحصیل در حوزه‌هـای علمیه قم و نجف در درس اسـاتید برجسته‌ای چون شـیخ مهدی بیگدلی، فشارکی، شیخ حسن تهرانی، آیت‌ا... گرامی‌قمی، آیت‌ا... مرتضوی‌شاهرودی، آیت‌ا... رضوانی‌خمینی، آیت‌ا... کوکبی، آیت‌ا... راستی‌کاشـانی، آیت‌ا... حاج شـیخ مجتبی‌تهرانی، مرحوم حضرت امام(ره)، آیت‌ا... العظمی شهید سید محمد باقر صدر(ره)، آیت‌ا... العظمی سید علی سیستانی، آیت‌ا... العظمی حاج شیخ حسـینعلی منتظری(ره)، آیت‌ا... العظمی میرزاباقر زنجانی(ره)، آیت‌ا... العظمی فاضل لنکرانی(ره)، آیت ا... العظمی وحید خراسـانی و آیت‌ا... العظمی حاج شیخ جواد تبریزی(ره) شرکت می کردند.
آیت ا... سیدرضا برقعی که صلاحیتش در انتخابات مجلس خبرگان از سـوی شورای نگهبان احراز نشده بود، با انتقاد از عملکرد رسانه صدا و سـیما در انتخابات، اظهار کرد: بزرگتریـن علت روی آوردن مردم به رسـانه‌های خارجی و ماهواره‌ها این نیسـت که همه دنبال مسائل خلاف اخلاق بروند و مطالب مخالف نظام را بشنوند، بلکه برنامه‌های صداوسـیمای جمهوری اسلامی ایران یا بی‌محتوا یا کم محتواست یا اینکه به خاطر جهت‌گیری‌های یک‌جانبه مردم را زده کرده است.
آیـت‌ا... برقعی با بیان اینکه رهبر معظم انقـلاب همواره بر رعایت حق‌الناس در مسـائل سیاسـی و مثلاً در زمان انتخابات تأکید کردند، گفت: با وجود تأکیدهای رهبر معظم انقلاب، صداوسـیما با عملکرد جهت‌دار خود در مسـائل سیاسـی و جانبداری از یک جناح و تفکر خاص سیاسـی، حق‌الناس را ضایع می‌کند؛ نه تنها حق‌الناس را ضایع می‌کند، بلکه با سیاست تک‌صدایی به اصل انقلاب ضربه می‌زند؛ چون وقتی تک‌صدایی شـد و بخش بزرگی از مـردم و جامعه، از امکانات دخالت در امور محروم شدند، این محرومیت، مأیوس شدن را به دنبال دارد؛ یعنی صداوسیما رفته‌رفته مردم را از بزرگترین رسانه داخل کشور مأیوس می‌کند.

رئیسی تولیت آستان قدس رضوی شد

حضرت آیت‌ا... خامنه‌ای رهبر معظم انقلاب اسـلامی در حکمی حجت‌الاسلام سیّد ابراهیم رئیسـی را به تولیت آستان قدس رضوی (ع) منصوب کردند.
به گزارش پایگاه اطلاع‌رسانی دفتر مقام معظم رهبری، در قسمتی از متن حکم رهبر انقلاب اسلامی آمده است: اکنون که جناب حجت‌الاسلام و المسلمین آقای طبسی رحمهٔا... علیه پس از سال‌ها تلاش مخلصانه و موفـق در خدمتگـزاری به بارگاه مبارک و منـور حضرت علی‌بن موسی‌الرضا علیه آلاف التحیه و الثناء به سرای باقی شتافته و در جوار مضجع شـریف آرمیده‌اند، جنابعالی را که خود نشأت‌یافته آن دیار پر برکت، و برخوردار از صـلاح و امانت، و کارآزموده در مدیریت‌های کلان می‌باشید، به تولیت آن آستان نورانی و مقدس منصوب می‌کنم و توجـه آن جناب را به نکاتی معطوف می‌دارم: ۱- این فرصت کم‌نظیر را مغتنم بشـمارید و همه توش و توان خود را مصروف آن سازید و سرمایه‌های معنوی را که بحمدا... از آن برخوردارید، در پرتو آن افزایش دهید. ۲- خدمت به زائران آن بارگاه مقدس به ویژه ضعفا و نیازمندان را از رئوس برنامه‌های خـود قرار دهید. ۳- خدمت به مجاوران و به ویژه مستمندان و مستضعفان وظیفه دیگری است که شایسته است به آن اهتمام ورزید. ۴- آسـتان قدس ظرفیت فرهنگی عظیمی است که می‌تواند در فضای عمومی کشور و جهان اسلام اثرگذاری کند؛ شایسته است با کمک خبرگان فرهنگی، بیشترین بهره از این ظرفیت کم‌نظیر در ترویج معارف قرآنی و مکتب اهل‌بیت (ع)گرفته شود. ۵- مجموعه فضاها و بناهای آستان قدس گنجینه منحصر به فردی از هنر معماری اسـلامی و ظرائف و لطائف علمی و هنری پـر مضمون ملت ایران اسـت؛ نگهداری و نگهبانی از این مـوزه عظیم که در زمان تولیت فقید به نزدیک ۱۰ برابر گذشـته ارتقا یافته از جمله وظایف بزرگ و شایسـته توجه است. ۶- حفاظت از موقوفات و بهره‌گیری بهینه از آن در مصارف خود که متولی فقید بدان اهتمامی ویژه داشـتند و به ویژه بهره‌مند سـاختن تهیدستان نقاطی از کشور که آن موقوفات در آن قرار دارند، بر حسـب گنجایـش وقفنامه‌ها نیز وظیفه بزرگ دیگری اسـت.۷- سامان بخشیدن به بنگاه‌های اقتصادی و خدماتی آسـتان قدس رضوی و انضباط قانونی آنها نیز باید همواره مد نظر بوده از آن غفلت نشود.

پیام تاریخ، تمدن و فرهنگ مادستان
The Message Of Madestan's History & Civilization & Culture
روزنامه همدان پیام
۵
سه شنبه ● ۱۸ اسفندماه ۱۳۹۴ ● شماره ۲۵۹۳
گردشگری و میراث
gardesh@hamedanpayam.com

میراث فرهنگی نفس تازه کرده است

معاون رئیس جمهوری و رئیس سازمان میراث فرهنگی، صنایع دستی و گردشگری گفت: میراث فرهنگی ایران پس از دست و پنجه نرم کردن با تحریم‌های خارجی و نامهربانی‌های داخلی، نفس تازه کرده است.
مسعود سلطانی فر در آیین گشایش چهاردهمین گردهمایی سالانه باستان‌شناسی ایران عنوان کرد: باستان‌شناسی گوهر شب چراغ ایرانی‌هاست و وظیفه ما زدودن گرد و خاک از این پیکر شریف و دمیدن روح تازه در کالبد این دانش شریف پس از سال‌ها بی مهری و تابش بی ترحم زمانه است.
وی افزود: زمان درو کردن آنچه کاشته‌ایم نزدیک است و دولت تدبیر و امید، فرهنگ را جزو واجبات معنوی مردم ایران می‌داند؛ فرهنگی که بالاترین سرمایه مردم برای بیداری و پویایی در زندگی امروز است.

استاندارد فعالیت‌های باستان‌شناسی باید ارتقا یابد

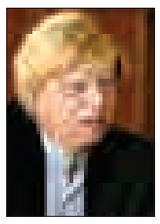

تبیین اهمیت باستان‌شناسی برای کشور و ارتقای استاندارد فعالیت‌ها در این زمینه مهمترین برنامه‌های سال آتی است.
به گزارش ایرنا، سیدمحمد بهشتی رئیس پژوهشگاه میراث فرهنگی با عنوان این مطلب اظهار کرد: این گردهمایی حکم نوروز باستان‌شناسی را دارد و دستاوردهای آن پرشمار خواهد بود. وی افزود: در اهمیت و جایگاه باستان‌شناسی همین بس که به طور معمول در مطالعات تاریخی از این علم برای دستیابی به سرنوشت مان استفاده می‌کنیم؛ یعنی با مطالعه سرگذشت مردم و سرزمین‌مان سرنوشت آینده را رقم می‌زنیم.بهشتی ادامه داد: کار ما در پژوهشگاه میراث فرهنگی نباید به انجام صرف پژوهش محدود شود، بلکه باید اقداماتی انجام دهیم تا مراکز دانشگاهی و علمی دیگر نیز به ما یاری رسانند و ما عهده دار مدیریت پژوهش باشیم.

گردش مالی ۲۴۰ میلیاردی صنایع‌دستی در نوروز

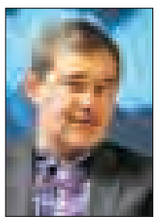

معاون صنایع‌دستی سازمان میراث‌فرهنگی، صنایع‌دستی و گردشگری تأکید کرد: بازارچه‌های صنایع‌دستی در ایام نوروز ۲۴ میلیارد تومان گردش مالی ایجاد می‌کنند.به گزارش ایسنا بهمن نامورمطلق گفت: آیین نوروز، آیینی بی‌نظیر و میراث پدران ما است که نشان‌دهنده ذکاوت و زیبایی ایرانیان در طول تاریخ است. نوروز موقعیتی استثنایی برای بازگشت به هویت است و همان‌گونه که آیین محرم که یادآور مقاومت داد علیه بیداد است و به خوبی پاس داشته می‌شود، نوروز نیز آیینی نمادین برای آغاز امید علیه ناامیدی است که با پایان فصل تاریک و سرد، فصلی گرم و نورانی فرا می‌رسد.وی افزود: توصیه می‌شود آیین نوروز را با مفهوم اصلی آن پاس بداریم و وقت صرف فعالیت‌های سطحی نشده و فلسفه وجودی آن حفظ شود تا همانند دعای آغاز سال نو، شاهد تحولی نو در زندگی افراد باشیم.

هزینه اعزام‌های نوروزی افزایش نمی‌یابد

اعزام بیش از ۳۰ کاروان نوروزی از همدان به عتبات

▪ در حال پیگیری پرواز همدان بغداد هستیم

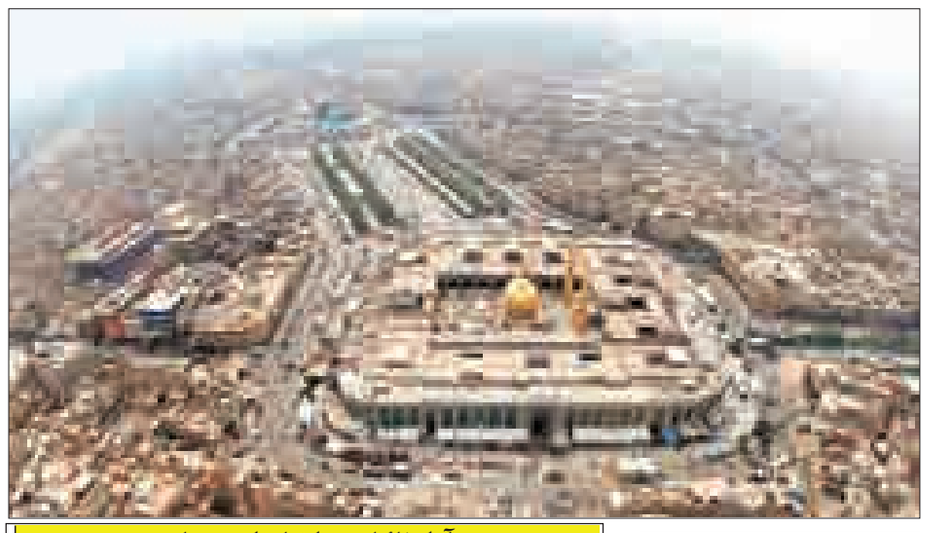

مدیرحج و زیارت استان همدان با اشاره به اینکه هزینه اعزام‌های نوروزی افزایش نمی‌یابد، گفت: امسال ظرفیت اعزام نوروزی به عتبات به بیش از۳۳ کاروان رسیده و روزانه بیش از ٤ کاروان از استان به عتبات اعزام می‌شوند.
به گزارش همدان پیام محسن ساغرچی در خصوص اعزام‌های نوروزی سازمان حج و زیارت گفت: اعزام‌های نوروزی بخشی از اعزام‌های دوره جدید هستند که از ۲۵ اسفندماه تا ۸ فروردین‌ماه انجام می‌شود و تفاوت آن با اعزام‌های عادی افزایش ظرفیت اعزام است.
وی ادامه داد: در روزهای عادی بین ۲ تا ۳ کاروان به عتبات اعزام می‌شوند که این تعداد در ایام عید به روزی بیش از ۵ کاروان می‌رسد. اگر هر کاروان را ٤۰ نفر در نظر بگیریم به عبارتی روزی ۲۰۰ نفر اعزام می‌شوند و در کل اعزام‌های نوروزی این عدد به هزارو ۲۰۰ هزار نفر می‌رسد و در تلاشیم تا این ظرفیت را افزایش دهیم.
ساغرچی در خصوص افزایش قیمت اعزام‌های نوروزی گفت: سازمان حج و زیارت بنای به افزایش هزینه سفر ندارد ولی برخی از هزینه‌ها مانند قیمت اتوبوس بین‌شهری افزایش پیدا می‌کند که همین افزایش هزینه در هزینه‌های زائر محاسبه می‌شود.
ساغرچی در خصوص راه اندازی پروازهای عتبات از فرودگاه همدان به نجف، اظهار داشت: به دلیل نزدیکی استان همدان به مرز و گران بودن نرخ بلیت هواپیما استقبال خوبی از پروازهای هوایی نمی‌شود و با تأکیدات نمایندگان همدان در مجلس شوری اسلامی و حمایت‌های استاندار همدان، پس از چندین جلسه با مسئولان شرکت‌های هوایی العراقیه و کیش ایر و مسئولان استان و در حال پیگیری پرواز همدان - نجف هستیم.

رئیس سازمان حج و زیارت نیز پیش از این نیز از افزایش دو برابری تعداد زائران عتبات عالیات در ایام نوروز خبر داد و افزود: امسال ۱۲۰ هزار نفر ایام عید را در کربلا، نجف و کاظمین خواهند بود.سعید اوحدی گفته: این افزایش تعداد زائران به دلیل استقبال مردم کشورمان و همچنین سفرنکردن به حج عمره شکل گرفته که ما نیز با توجه به آماده شدن شرایط زیرساخت‌ها و امنیت داخل عراق به این مهم توجه نشان داده‌ایم؛ بنابراین تعداد زائران در نوروز سال ۹۵ نسبت به سال ۹٤ افزایش چشمگیری دارد.
رئیس سازمان حج و زیارت درباره زمان سفرهای نوروزی و تعداد روزهای اقامت زائران، گفت: سفرهای نوروزی ٦ و ۷ روزه است و این مهم نیز بنابر انتخاب بسته سفری متقاضیان خواهد بود.
اوحدی ادامه داد: سفرهای نوروزی عتبات عالیات از ۲۳ اسفند ماه تا ۱۵ فروردین انجام می‌گیرد و ۱۲۰ هزار متقاضی سفر به کربلا از پیش ثبت نام و ثبت نام نهایی در کاروان‌ها عازم زیارت خواهند شد.
وی اظهار داشت: بسته سفر به سامراء نیز برای متقاضیان سفر نوروزی به عتبات تدارک دیده شده و آنها در صورت دلخواه می‌توانند در زمان نام نویسی این مهم را نیز درخواست کنند؛ سامراء در حال حاضر امنیت کامل را دارد و از این حیث هیچ مشکلی برای زائران وجود نخواهد داشت. رئیس سازمان حج و زیارت خاطر نشان کرد: برای ایام نوروز بیشترین بسته‌های متنوع را برای زائران تدارک دیده‌ایم و آنها می‌توانند به زیارت اماکن متبرکه در کربلا، نجف، کاظمین و حتی سامرا بروند.

آمار زائران عتبات استان همدان

سال ۱۳۹۳			
زمینی	هوایی	تعداد کاروان	تعداد کل زائران
۱۵۰۰۹	۱۰۱۰	۴۲۳	۱۶۰۱۹
سال ۱۳۹۴			
زمینی	هوایی	تعداد کاروان	تعداد کل زائران
۱۲۴۳۶	۹۵۱	۳۴۶	۱۳۳۸۷

انتخاب شهر برتر براساس ۷ شاخص ارزیابی ستاد خدمات سفر

طرح تعیین شاخص‌های ارزیابی خدمات سفر برای نخستین بار در کشور اجرایی می‌شود. به گزارش میراث آریا، مرتضی رحمانی موحد معاون گردشگری و رئیس ستاد مرکزی هماهنگی خدمات سفر گفت: در نوروز امسال طرح شاخص‌های امتیازدهی به خدمات سفر ویژه مسافران نوروزی در سراسر کشور با مشارکت دستگاه‌های عضو ستاد خدمات رسانی در کشور به اجرا در می‌آید.
وی تصریح کرد: این طرح با هدف خدمات رسانی مطلوب به مسافران نوروزی، ارائه خدمات رفاهی، آموزشی و امدادی به مسافران نوروزی، ارزیابی نحوه خدمات دستگاه‌ها به مسافران در پیک مسافرت‌های کشوری و ارزیابی عملکرد این دستگاه‌ها بر اساس شاخص‌های اعلام شده، اجرا می‌شود. رحمانی موحد ادامه داد: در این طرح ۷ شاخص ارزیابی شامل کیفیت اطلاع رسانی، پروژه‌های عمرانی، تشکیلات خدمات رسانی، کاهش تصادفات، هزینه سفر، اقامت گردشگران و چگونگی مدیریت هماهنگی امور شهری به عنوان محورهای اصلی این طرح از طریق وزارت کشور به استانداری ها ابلاغ می‌شود.
وی گفت: این شاخص‌ها برای هر استان ۱۰۰ امتیاز دارد و هر استان بتواند در هر بخش امتیاز لازم را کسب کند، در پایان ارزیابی آن استان، به عنوان استانی رضایت بخش در عملکرد و خدمات به مسافران نوروزی شناخته می‌شود.
رئیس ستاد مرکزی خدمات سفر کشور افزود: درقالب این طرح ٦ شهر اصلی و ٦ شهر جایگزین در کشور به عنوان نمونه انتخاب می‌شوند تا کارشناسان این شاخص‌ها را به طور دقیق در ایام نوروز مورد ارزیابی قرار دهند تا نقاط ضعف و قوت این طرح توسط کارشناسان مشخص شود و در سال‌های آینده این طرح را از لحاظ کمی و کیفی گسترش دهیم.
وی ادامه داد: تا اواسط این هفته بخشنامه اجرایی این طرح از طریق وزارت کشور به تمام استانداری‌ها ابلاغ می‌شود تا استانداران بر اساس شاخص‌های اعلام شده برنامه‌ریزی لازم را برای خدمات رسانی به مسافران نوروزی و ایجاد بسترهای لازم برای عملیاتی شدن این طرح، فراهم کنند.

ارائه تسهیلات و خدمات مناسب به مسافران نوروزی اولویت کاری استانداری‌ها

معاون عمرانی وزیر کشور گفت: ارائه تسهیلات و خدمات مناسب و مطلوب به مسافران نوروزی اولویت کاری استانداری‌ها و فرمانداری‌ها است. هوشنگ خندان دل افزود: توانمندسازی منطقه‌ای برای ارائه تسهیلات نوروزی نیز در اولویت کاری استانداری‌ها و فرمانداری‌ها قرار می‌گیرد.
وی تصریح کرد: در زمان باقی‌مانده تا پایان سال و آغاز سال نو و نوروز که نمادی از فرهنگ دینی و تاریخی مردم ایران است، باید به گونه‌ای توسط استانداران و فرمانداران برنامه‌ریزی شود که در این روزها مردم رضایت کافی را در بخش‌های خدمات رسانی داشته باشند.
معاون عمرانی وزیر کشور همچنین گفت: با اجرای بازدیدهای میدانی تا زمان باقی‌مانده تا سال جدید، توسط شهرداران و فرمانداران و اعضای ستادهای دستگاه‌های خدمات رسان سفرهای نوروزی، باید هماهنگ‌تر از گذشته عمل شود تا در پایان تعطیلات شاهد کاهش نارضایتی‌ها و حتی تصادفات در مسیرهای پرتردد کشور باشیم.
خندان دل تصریح کرد: طرح تعیین شاخص‌های خدمات سفر حرکتی نو است که توسط دولت اجرا می‌شود و می‌تواند یک مسابقه خدمات رسانی بین دستگاه‌ها ایجاد کند. وی افزود: کشور ما موزه بزرگی است که در هر نقطه آن آثار تاریخی و فرهنگی بسیاری وجود دارد، بنابراین کیفیت اطلاع رسانی به گردشگران نسبت به گذشته باید بهبود یابد.

شناسه

عروسک‌های بومی و نوروزی
عکس: باشگاه خبرنگاران

صنایع دستی

صنایع دستی، نیاز به مترجم ندارد

سهم ما از بازار صنایع دستی

معروف است که آمریکایی‌ها می‌گویند هر جا کوکا کولا و وینستون هست پرچم ما در اهتزاز است و ژاپنی‌ها هم می‌گویند وقتی تلفن روی میز رئیس جمهور آمریکا زیمنس است یعنی پرچم ژاپن در کاخ سفید بر افراشته است و... نمی‌دانم واقعا آمریکایی‌ها و ژاپنی‌ها، این حرف‌ها را خود گفته‌اند و یا هموطنان ما برای شان ضرب المثل سازی کرده‌اند و از طرف شان سخن گفته‌اند. البته فرقی هم نمی‌کند در اصل ماجرا، چون به واقع هم هر کشور خود را با محصولات خود به جهان معرفی می‌کند. به زبانی که بدون نیاز به مترجم، به روان‌ترین زبان و حرف خود را بیان می‌کند. تیوتا در شهر باشد یا بیابان، در شرق باشد یا غرب، تکنولوژی ژاپن را نمایندگی می‌کند و بنز، به هر کجا که رود غرور ژرمن‌ها را می‌برد. یعنی دنیا امروز با زبان محصولات خود سخن می‌گوید. زبانی خالی از هر نوع شعار زدگی. زبانی خشک و صد در صد فیزیکال. زبانی که دقیقا قابل اندازه گیری است. زبانی بی صدا در همه جهان شنیده می‌شود. زبانی که در برخی مناطق هم لال است بله "لال" چون نتوانسته‌اند با تولید محصولی تاپ و ناب، خود را در منظر جهانی بگذارند. حتی ما که از دیر باز گفته‌ایم و نوشته‌ایم و به ضرب المثل درآورده‌ایم که؛ هنر نزد ایرانیان است و بس، اما چندان نتوانسته‌ایم با این زبان، با دنیا سخن بگوئیم. جالب این که دستان هنرمندی هم داریم که می‌تواند حاصل ذوق و هنر ذهن‌مان را هم به محصول تبدیل کند اما.... ما گرفتار اما و اگرهایی هستیم که تا گره‌شان را نگشائیم، نخواهیم توانست به نتیجه برسیم. برای گشودن گره‌ها هم باید برنامه‌مند نقشه راهی را طراحی کنیم که ما را به جایگاه بایسته برساند. در قدم نخست باید نگاهی به پیشینه صنایع دستی داشته باشیم که با تارو پود هویت‌مان گره خورده است و به خوبی می‌تواند به زبان آن هویت که همواره بدان فخر کرده‌ایم تبدیل شود. چنانکه معاون صنایع دستی و هنرهای سنتی سازمان میراث فرهنگی، صنایع دستی و گردشگری نیز نگاه اقتصادی به صنایع دستی را هم با آن گره می‌زند و می‌گوید؛
تجارت صنایع دستی، فقط یک تجارت با آورده اقتصادی نیست بلکه درمعرفی هویت و فرهنگ ملی ما نیز موثر است، ما هم ارز آوری می‌کنیم و هم آرزوهایمان را تحقق می‌بخشیم و هم هویتمان را توسعه می‌دهیم این بهترین نوع تجارت است، در کنارش اشتغالزایی برای عزیزترین عزیزان کشورمان یعنی هنرمندان فاخرمان رونق خواهد گرفت. او درست می‌گوید؛ سرمایه‌گذاری در حوزه صنایع دستی، دوسر برد است. هم تولید درآمد می‌کند و هم بر غنای سرمایه فرهنگی کشور می‌افزاید و هم به مبلغی زبردست برای هویت ملی تبدیل می‌شود. برای جهان گیرتر شدن این صنعت نیز باید نگاهی داشته باشیم به پیشنهاد غدا هیجاوی رئیس شورای جهانی صنایع دستی که می‌گوید؛ با ترکیب مدرنیته و هنر کلاسیک می‌توان بازاریابی بهتری را در صنایع دستی داشت و مشتری‌های بیشتری را نیز جذب کرد. این در واقع قدم مهمی است که فعالان این حوزه باید بردارند. این پیشنهاد، حرف حق کارشناسان این حوزه نیز هست که صنایع دستی را باید مطابق استانداردهای روز و ذائقه مردمان عصر باید تولید کرد.با تولید به روز است که می‌توان هم به بازار راه یافت و هم از بازار تریبونی برای تعریف هویت ملی خود ساخت. با تولید به روز است که می‌شود به خانه مردمان مناطق جهان راه یافت و پرچم همواره در اهتزاز ایران شد. اگر به ذائقه جهانی توجه نشود، تولید محصول هم مثل سخنرانی در خلا خواهد بود که مخاطبی نخواهد یافت. پس شایسته است با نگاهی راهبردی به صنایع دستی، راه و طرح آینده خود را انتخاب کنیم و بر اساس آن طرح در راه قدم بگذاریم.

منبع:میراث آریا

ورود گردشگر خارجی به همدان رشد داشته است

معاون گردشگری اداره‌کل میراث فرهنگی، صنایع دستی و گردشگری همدان با بیان اینکه امسال شاهد رشد حضور مسافران خارجی در همدان بودیم، گفت: حدود ۱۱ هزار و ۵۰۰ گردشگر خارجی امسال از این استان دیدن کردند.
علی خاکسار ، با بیان اینکه امسال شاهد رشد حضور مسافران خارجی در همدان بودیم، اظهار کرد: حدود ۱۱ هزار و ۵۰۰ گردشگر خارجی امسال از این استان دیدن کردند. وی با بیان اینکه معمولاً گردشگران خارجی کمتر ایام نوروز را برای سفر انتخاب می‌کنند، تصریح کرد: گردشگران خارجی بیشتر دو مقطع ماه‌های مهر و آبان و نیمه دوم فروردین و اوایل اردیبهشت را برای سفر برمی‌گزینند.
معاون گردشگری اداره‌کل میراث فرهنگی، صنایع دستی و گردشگری همدان بیان کرد: امیدواریم با آغاز اجرای برجام و اقدامات سفارتخانه‌ها میزان ورود مسافران خارجی در کشور به ویژه در همدان افزایش یابد. وی جذب گردشگر خارجی را جزو اولویت‌های توسعه گردشگری استان همدان دانست و گفت: برای افزایش گردشگری خارجی در استان باید زیرساخت‌های لازم نیز برای این مهم مناسب‌سازی شود.
خاکسار توسعه زیرساخت‌های گردشگری را در جذب گردشگران خارجی موثر دانست و گفت: وجود زیرساخت‌های گردشگری مطلوب در افزایش ماندگاری مسافران نیز اثرگذار است. وی با اشاره به ظرفیت‌های گردشگری طبیعی و تاریخی همدان یادآور شد: وجود چنین ظرفیت‌هایی در کهن شهر همدان موجب عزم استان برای توسعه گردشگری می‌شود.

جهان

هتل‌های لوکس، توریست‌های غربی را به ایران بر می‌گردانند؟

از هتل "ملیا" تا روتانا و جمیرا

هتل‌ها یکی از جاذبه‌های اصلی سرمایه‌گذاری برای جلب توریست هستند و به نظر می‌رسد با لغو تحریم‌ها گروه‌های هتل‌های خارجی زیادی قرار است در ایران سرمایه‌گذاری کنند.
پس از انقلاب اسلامی، ارتباط هتل‌های خارجی با هتل‌های بین‌المللی به مرور کم شد. ولی با بیانیه گروه هتل ملیا این ممکن است تغییر کند؛ این گروه هتل داری ممکن است نخستین هتل ۵ ستاره‌ای که گروهی خارجی صاحب آن هستند در ایران بسازد.
به گزارش خبر آنلاین ، هتل "گران ملیا قو" سال دیگر در سلمان شهر و در سواحل دریا خزر افتتاح می‌شود. این نشانه‌ای دیگر است که درهای ایران برای گردشگران و تاجران بین المللی باز است. این هتل که یک ساختمان ۱۳۰ متری را در اختیار می‌گیرد، شامل ۳۱۹ اتاق لوکس و یک سوئیت ریاست جمهوری به وسعت بیش از ۵۰۰ متر خواهد بود. توسعه دهندگان این هتل به شکل افتخار آمیزی گفته‌اند که این هتل "تمام خدمات و امکانات لوکس مورد انتظار از یک هتل ۵ ستاره را با ۷ رستوران و دو استخر ارائه می‌دهد."
بیانیه ملیا چند روز پس از اینکه در انتخابات مجلس اصلاح طلبان صندلی‌های بیشتری نسبت به دوره‌های گذشته گرفتند منتشر شد. هتل‌های بین‌المللی ملیا نخستین گروه خارجی است که پس از ۳۵ سال در ایران از یک هتل ۵ ستاره بهره برداری می‌کند.
پیش از انقلاب شرکت‌های بین المللی مانند شرکت «اینترکنتیال» در ایران هتل داشتند. ولی چون ایران تحریم شد این شرکت‌های غربی ایران را ترک کردند و مدیریت‌های داخلی جایگزین آنها شدند. هتل‌های زنجیره ای فرانسوی آکور اکتبر سال پیش دو هتل نووتل و ایبیس را در فرودگاه بین‌المللی امام خمینی در اختیار گرفتند.با این وجود سواحل دریا خزر میان ثروتمندان ایرانی نسبت به توریست‌های خارجی معروف‌تر است، آنها برای فرار از آلودگی هوای تهران به آنجا می‌آیند.

چمدان نوروزی

خرمشهر؛ شهر کارون و اروند

بخشی از مردم ایران، پیرو کمپینی که آنها را به دیدن ایران در نوروز پیش رو به جای ترکیه و دبی دعوت می‌کند تصمیم دارند به سفرهای داخلی بپردازند؛ اما مسأله این است که بسیاری از جاذبه‌های ایران برای آنها ناشناخته است. از این‌رو تصمیم داریم تا نوروز جاذبه عمدتا ناشناخته کشور را معرفی کند. در این مقصد، نگاهی داریم به خرمشهر.
اگر بدانیم امپراتوری عثمانی در سال ۱۸۸۰ میلادی، انگلیسی‌ها در سال ۱۸۵۷ میلادی و ارتش عراق در سال ۱۳۵۹ خورشیدی نخستین و بزرگ‌ترین بندر خاورمیانه (البته تا قبل از جنگ تحمیلی) را اشغال کرده‌اند، مشتاق خواهیم شد تا در تاریخ کهن آن قدم بزنیم. خرمشهر گرچه برای ما تنها با نام جنگ و دفاع آمیخته شده، اما به‌دلیل موقعیت استراتژیکش از دیرباز بندری بسیار مهم در خلیج فارس بوده است. این شهر در محل تلاقی رودخانه‌های اروندرود و کارون و در ناحیه‌ای باتلاقی و پست در دلتای رودخانه اروندرود قرار گرفته و رود کارون، این شهر را به دو قسمت تقسیم کرده است.
قایق سواری روی کارون یکی از تفریحاتی است که گردشگران را در این شهر به خود فرامی‌خواند. مرکز فرهنگی دفاع مقدس (موزه جنگ) که ساختمان آن در جنگ تحمیلی محل دیدبانی نیروهای عراقی بوده و همچنان دست نوشته‌های نیروهای عراقی که روی دیوارهای این ساختمان به جا مانده، از دیدنی‌های مهم خرمشهر است. همچنین مسجد جامع خرمشهر با قدمتی بیش از ۱۲۰سال، گرچه رو به تخریب است، اما خاطره آزادسازی این شهر را در خود جای داده. یادمان شهدای شلمچه، پل قدیم، پل نو، مقبره دریادار بایندر، قصر فیلیه، ساختمان اداره گمرک و تالاب ناصری از دیگر جاذبه‌های گردشگری این استان است.
از سوی دیگر جزیره مینو که در قدیم به نام جزیره «صلبوخ» می‌نامیدند، در فاصله ۱۰ کیلومتری شهر خرمشهر قرار دارد و برای پرنده‌نگرها مقصدی مثال‌زدنی است؛ چه اینکه این جزیره اکوسیستم مناسبی برای زیست پرندگان مهاجر به‌وجود آورده و از سوی دیگر پناهگاه حیوانات وحشی از جمله گراز است. در سفر به خرمشهر نباید دیدن این منطقه را از دست داد.

پیام تاریخ، تمدن و فرهنگ مادستان
The Message Of Madestan's History & Civilization & Culture
روزنامه همدان پیام
۶
سه شنبه ● ۱۸ اسفندماه ۱۳۹۴ ● شماره ۲۵۹۳

فرهنگ و هنر

farhang@hamedanpayam.com

«دودکش» مخاطبان را سورپرایز می‌کند

بهنام تشکر که این روزها مقابل دوربین سریال نوروزی «دودکش» ایفای نقش می‌کند، گفت: با اتفاقات جدیدی که در «دودکش» خواهد افتاد، به نظر می‌رسد مخاطبان این مجموعه در ایام نوروز سورپرایز شوند.

بازیگر نقش نصرت در سریال «دودکش» درباره تغییرات سری دوم این مجموعه به کارگردانی محمدحسین لطیفی بیان کرد: همه کاراکترهایی که در سری اول «دودکش» حضور داشتند، در کنار هم هستند اما نقش‌های فرعی کمی تفاوت کرده است. فیلمنامه سری دوم همان‌طور که اطلاع‌رسانی شده است، توسط کوروش نریمانی با انشای خودش نوشته می‌شود و قطعا با کار برزو نیک‌نژاد تفاوت خواهد داشت.

وی ادامه داد: آقای لطیفی که کارگردانی سری اول از «دودکش» را برعهده داشت، در سری دوم نیز با همان کارگردانی هوشمندانه‌اش «دودکش» را می‌سازد. رابطه کاراکترِ نصرت و فیروز هم مثل سری اول خواهد بود و همچنان با هم کَلَکِل خواهند داشت. از طرفی اتفاقاتی که برای کاراکتر نصرت خواهد افتاد نسبت به سری اول بهتر خواهد بود.

وی در ادامه اظهار کرد: به نظرم «دودکش» بهتر و جذاب‌تر از سری اول خواهد شد؛ چراکه قرار است اتفاقات جدیدی در داستان سری دوم رخ بدهد.

به گزارش ایسنا، بهنام تشکر در پایان درباره روند تولید این مجموعه نوروزی اعلام کرد: گروه سازنده این روزها همه تلاش‌مان را می‌کنند تا «دودکش۲» را به پخش نوروزی برسانند. در حال حاضر در خیابان ایتالیا که لوکیشن اصلی داستان است مشغول تصویربرداری هستیم و همه کاراکترها مقابل دوربین ایفای نقش می‌کنند. تاکنون شش الی هفت قسمت از تصویر برداری به پایان رسیده است.

خبر

شایعه‌هایی که در سال ۹۴ موسیقی ایران را درگیر کرد

سال ۹۴ جزو سال‌های پرفراز و نشیب موسیقی بود و اتفاق‌های تلخ و شیرین زیادی در آن رقم خورد؛ برخی از آن‌ها، از روزهای روشن برای موسیقی خبر می‌دادند و برخی دیگر، کام اهل ساز و آواز را تلخ می‌کردند.

شایعه همیشه و درباره خیلی از آدم‌ها و رویدادها وجود دارد. شایعه را همیشه عده‌ای علیه شخص یا عده‌ای دیگر درست نمی‌کنند، گاهی بعضی‌ها دوست دارند، خودشان برای خودشان شایعه درست کنند تا بیشتر سر زبان‌ها بیفتند. حتی گاهی یک مدیر که خودش مسؤولیتی در قبال دیگران دارد، شایعه‌ای درست می‌کند که فعالیت‌هایش به چشم بیاید. اتفاقاتی از این دست در سال ۹۴ کم رخ نداد. شایعه‌هایی که فضا را کدر و کام‌ها را تلخ می‌کرد.

کمای یک روزه

بهنام صفوی – خواننده موسیقی پاپ – تقریبا از دو سال پیش، بیمار است. یکی از روزهای آذرماه امسال، هواداران این خواننده خبر بدی را شنیدند، مبنی بر اینکه این هنرمند به‌دلیل تداخل دارویی در کماست. این خبر روی خروجی چند خبرگزاری هم قرار گرفت؛ ولی عصر همان روز خبر رسید، خواننده‌ای که صبح در کما بود، از بیمارستان مرخص شد و به خانه‌اش رفت!

با اینکه اطرافیان بهنام صفوی خبر به کما رفتن او را به سرعت و با آب‌وتاب در رسانه‌ها منتشر کردند، اما پس از آن توضیحی ندادند که چرا شخصی که صبح یک روز از سطح هوشیاری برخوردار نیست، عصر همان روز از بیمارستان مرخص می‌شود؟ دیگر اینکه تداخل دارویی چطور شخص را به کما می‌برد؟

این شایعه تلخ در مدت چند ساعت به پایان رسید و با انتشار خبر سلامتی این خواننده جوان، هوادارانش از نگرانی درآمدند.

اسلحه‌کشی در کنسرت

حافظ ناظری در سال ۹۴ درگیر برگزاری تور کنسرت‌هایش در شهرستان‌ها بود که یکی از اجراهایش، حاشیه‌دار شد؛ پس از برگزاری کنسرتی در کرمانشاه، تعدادی از سایت‌های محلی این استان نوشتند: «در کنسرت "ناگفته" در سالن امام خمینی(ره) یکی از افراد وابسته به تیم اجرایی کنسرت روی نیروهای حراست سالن اسلحه کشیده است و پس از اینکه نیروهای حراست اقدام به دستگیری او کردند، عده‌ای او را از سالن فراری دادند».

این خبر به سرعت دهان به دهان پیچید تا اینکه دادستان عمومی و انقلاب استان کرمانشاه، اسلحه‌کشی در کنسرت حافظ و شهرام ناظری را کذب دانست و اعلام کرد: چنین موضوعی صحت ندارد و این کنسرت در زمان مقرر و بدون هیچ مشکلی در کمال صحت، سلامت و آرامش برگزار شد.

کولی‌هایی که پای‌شان به تهران نرسید

به گزارش ایسنا اردیبهشت‌ماه امسال مدیرکل وقت دفتر موسیقی از حضور گروه «جیپسی کینگز» (پادشاه کولی‌ها) در تهران خبر داد و موضوع حضور این گروه در ایران در رسانه‌های بسیاری چرخید. با اینکه این خبر از همان اول هم شایعه به‌نظر می‌رسید، اما مدیر وقت دفتر موسیقی بر حضور این گروه در تهران تأکید داشت. حتی شخصی هم به‌عنوان مدیر اجرایی، مشغول پرداختن به امور مربوط به برگزاری کنسرت بود؛ اما پس از مدت‌ها مانور خبری روی این موضوع، اعضای این کنسرت اعلام کردند که اداره اماکن مانع برگزاری این اجرا شده است و شخص مدیر اجرایی هم پس از این موضوع، تلفن شخصی‌اش را خاموش کرد.

در نهایت، اعلام شد که گویا اعضای این گروه موسیقی اصلا روح‌شان هم از جریان حضور در ایران خبر نداشته است.

کوتاه از هنر

- داوود میرباقری از نوشتن سناریوی مجموعه "سلمان فارسی" با امرا... احمدجو کارگردان سریال معروف روزی روزگاری خبر داد. وی با اشاره به اینکه در حال نوشتن سناریوی مجموعه "سلمان فارسی" با امرا... احمدجو هستم، گفت: من ۲۰ سال با سلمان فارسی زندگی کرده‌ام و پیرامون شخصیت سلمان فارسی پژوهش‌ها و مطالعات و تحقیقات بسیاری انجام داده‌ام و سعی کردم برای فهمیدن شخصیت او ۲۰ سال با او همسفر شوم.
- باز هم فیلمی کمدی با بازی رضا عطاران صدر جدول فروش سینماها را از آن خود کرد.«من سالوادور نیستم» پنجمین ساخته سینمایی منوچهر هادی است که با حضور چهره‌هایی همچون رضا عطاران، یکتا ناصر و ریوالدو –فوتبالیست مشهور برزیلی– پس از ۹ روز اکران به فروشی بالغ بر ۷۰۰ میلیون تومان رسیده است.

سینما

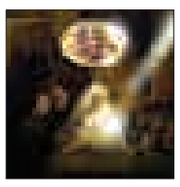

سینما

- قدس ۱: ..... من سالوادور نیستم
- قدس۲: ..... کوچه بی نام
- فلسطین ۱-۲..... بیداری، من سالوادور نیستم
- سینما کانون..... بچگیتو فراموش نکن
- بهمن ملایر.....بچگیتو فراموش نکن
- فرهنگ کبودراهنگ.....شاهزاده روم
- آزادی تویسرکان-بچگیتوفراموش نکن

وزیر فرهنگ و ارشاد اسلامی:

سال ۹۵ فضای مناسبی برای اهالی فرهنگ و هنر ایجاد می‌شود

وزیر فرهنگ و ارشاد اسلامی به تنگناها، مشکلات مالی و موضوع اقتصاد مقاومتی در سال ۹۴ اشاره کرد و گفت: امسال نتوانستیم با توجه به مسائل فوق آنچنان که باید برای هنرمندان کاری انجام دهیم اما با توجه به قرار گرفتن در پسا برجام در اعتبارات در نظر گرفته شده سال ۹۵ فضای بهتری برای اهالی فرهنگ و هنر و رسانه ایجاد خواهد شد.

به گزارش ایرنا، علی جنتی در جمع خبرنگاران در پاسخ به این سؤال که برای راهبردی شدن پژوهش‌ها در وزارت ارشاد چه اقداماتی را مد نظر داشته و دارد افزود: باید کمک کنیم نیروهای مستعد و جوان که در حوزه پژوهش فعالیت دارند وارد میدان شوند.

جنتی افزود: حتی فضا به گونه‌ای ایجاد شود تا این پژوهش‌ها و مطالعات و تحقیقات انجام شده چاپ و منتشر شود.

عضو شورای عالی انقلاب فرهنگی ادامه داد: در کنار این‌ها نیاز است با کمک و مساعدت دستگاه‌های ذیربط و حمایت از نیروهای مستعد و پژوهشگر ادامه راه را برای این قشر هموار کنیم.

وزیر فرهنگ و ارشاد اسلامی در ادامه در پاسخ به سؤالی درباره نحوه کمک وزارت ارشاد به بیمه هنرمندان و اهالی فرهنگ و هنر تصریح کرد: هم اکنون بالغ بر ۴۵ هزار نفر تحت پوشش بیمه صندوق حمایت از هنرمندان، نویسندگان، خبرنگاران هستند.

جنتی گفت: با توجه به مشکلات مالی گذشته این صندوق که شامل بدهی‌های قبلی به سازمان تأمین اجتماعی است؛ امسال نتوانستیم فرد جدیدی را به صندوق اضافه کنیم اما با برنامه ریزی‌های انجام شده و اعتبارات در نظر گرفته شده در تلاش هستیم سال آینده با پرداخت مطالبات تأمین اجتماعی اعضای جدید به این صندوق اضافه کنیم.

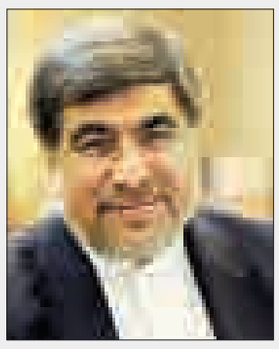

نگاهی به آثار و دنیای فکری مجید برزگر به مناسبت تولد ۴۳ سالگی

دویدن در میدان تاریک مین

مجید برزگر، کارگردان همدانی اکنون با ساختن سومین فیلم بلندش ، مطرح‌ترین شخصیتی است که می‌تواند نام همدان را در سینمای کشور باردیگر بر زبان‌ها بیندازد. همدان در این عرصه اگرچه چند چهره معتبر همچون امیرشهاب رضویان دارد که امتحان خود را پس داده‌اند، اما برزگر نشان داد نه فقط به عنوان یک همدانی بلکه به عنوان یک کارگردان ایرانی توانایی فتح جشنواره‌های خارجی و کسب افتخار برای ایران را هم دارد. از طرفی او از معدود سینماگرانی است که نه فقط در کارگردانی که در تهیه کنندگی، تدوین و ساخت فیلم نیز مشارکت دارد.

مجید برزگر کیست؟

مجید برزگر سال ۱۳۵۱ در همدان متولد شد. دیپلم گرافیک، لیسانس کارگردانی و فوق لیسانس ادبیات دراماتیک دارد. همچنین فارغ‌التحصیل دوره یکساله فیلمسازی انجمن سینمای جوانان همدان در سال ۱۳۶۷ است. کار خود را در ۱۸ سالگی آغاز کرد. زمانی که چند سال پیاپی فیلم‌های ۸ و ۱۶ میلی‌متری مستند می‌ساخت و سپس به ساخت مستندسازی روی آورد و آثاری همچون "در یک آیینه" (مستند بلند درباره رسول ملاقلی‌پور)، حرفه: سینماگر (مستندی بلند درباره رسول صدرعاملی) و "روشنایی‌های شهر" (مستند تحلیلی درباره فیلم سینمایی "من ترانه ۱۵ سال دارم") را ساخت. در عین حال او در آن سال‌ها تهیه‌کنندگی هم می‌کرد و تهیه‌کنندگی چند فیلم داستانی و مستند را هم در کارنامه خود دارد.

نخستین فیلم بلند سینمایی‌اش چنان منتقدان را به وجد آورد که سال ۱۳۸۸ در بخش خلاقیت و استعداد درخشان توسط انجمن منتقدان و نویسندگان سینمایی ایران، نامزد دریافت جایزه شد. «فصل باران‌های موسمی» فیلمی اجتماعی و تلخ بود. این فیلم چند روز از زندگی یک نوجوان که پدر و مادرش در آستانه جدا شدن هستند را نشان می‌داد. برزگر استادانه نشان می‌داد زندگی با تنهایی و پرسه‌های طولانی میان مدرسه و خانه چگونه شخصیت قصه را به انتخاب‌های جدید می‌رساند.

پرویز؛ خشونت پنهان

«پرویز» یکی از بهترین تولیدات سینمایی چند سال گذشته سینمای ایران، دومین اثر برزگر بود. او با «پرویز» نشان داد که به تعریف جدیدی از سینمای اجتماعی دست یافته است. پرویز، داستان پیرپسر ۵۰ ساله‌ای است که با پدر ۷۰ ساله خود زندگی می‌کند. پرویز که در شهرک محل زندگی خود مورد احترام است، با ورود همسر جدید پدر، خود را در وضعیتی جدید می‌یابد. در این وضعیت او دیگر مورد احترام مردم نیست و پدر او را از خانه بیرون می‌کند. این تغییر شرایط، آغاز پروسه‌ای است که از پرویزِ مورد اعتماد همه، اهریمنی می‌سازد که حتی به پدر خود نیز رحم نمی‌کند. این فیلم به بهترین شکل ممکن یادآور تئوری «هانا آرنت»، فیلسوف آلمانی در رابطه با امر سیاسی و نقش فرد در اجتماع است. آنجا که اجتماع هر ثانیه در پی شکل‌دهی به انسان است و آنچه در نهایت پرویز را به ویرانی و ویرانگری می‌کشاند، همین تغییر جایگاه است.

پرویز جوایز متعددی کسب کرده که معروف‌ترین آنها جایزه ویژه هیأت داوران در جشنواره سن سباستین ۲۰۱۳ است.

یک شهروند کاملاً معمولی

سومین فیلم بلند برزگر به نام «یک شهروند معمولی» است. این فیلم به نوعی سه گانه برزگر را تکمیل می‌کند. او در فیلم نخست زندگی نوجوانی را روایت می‌کند و با همان حال و هوای پرویز، درباره مرد میانسالی است. برزگر در «یک شهروند کاملاً معمولی» داستان یک مرد ۷۰ ساله و کارمند بازنشسته در یک شهرک قدیمی تهران را روایت می‌کند که پس از مرگ همسرش دچار اتفاقاتی می‌شود و در مسیر جدیدی از زندگی خود قرار می‌گیرد که تجربه آن را نداشته است. نویسنده و کارگردان این فیلم خود برزگر است و فضای فیلم، شباهت به دو اثر گذشته دارد. این فیلم در جشنواره امسال فجر در بخش هنر و تجربه به نمایش درآمد. پیش از این نیز در جشنواره‌های مختلف خارجی اکران شد.

تهیه کنندگی و دیگر کارها

مجید برزگر علاوه بر کارگردانی دغدغه‌های سینمایی دیگری هم دارد. او تا به حال در بیش از یازده فیلم کوتاه و بلند به عنوان تهیه کننده کار کرده است که از مهمترین آنها می‌توان به ممیرو و خانواده فرشچی اشاره کرد. همچنین وی تا کنون برگزاری نمایشگاه انفرادی عکس «پرتره پراگ » و نیز برگزاری نمایشگاه انفرادی عکس–نقاشی " باران‌های خیال/هلند یک نگاه" را در کارنامه خود ثبت کرده که نشان از تنوع کاری و فکری او دارد.

برزگر چه در سر دارد؟

مجید برزگر در کنار کسانی همچون شهرام مکری، امید بنکدار، کیوان علیمحمدی، بهنام بهزادی، بهرام توکلی، هومن سیدی و محمد شیروانی نسل جدید سینماگران ایران را تشکیل می‌دهند. این نسل برخلاف کارگردانان نسل گذشته دنیای جدیدتری دارند و از «تجربه» نمی‌هراسند. برزگر در این بین دو فیلم ساخته و هر کدام بارها مورد تحسین قرار گرفته‌اند. دنیای فکری او عمیق، اجتماعی و تلخ است. اینکه برزگر چه در سر دارد البته که با ۳ فیلم قابل فهم نیست زیرا این سه فیلم بلند در حقیقت سه‌گانه بودند .اما آنچه از همین آثار مشخص می‌شود آن است که سینمای ایران، هم اکنون با فیلمسازی طرف است که عمیقاً به جزئیات حساس است و در خلق محتوا، به وسیله خلق فرم مهارت خاصی دارد.

«پرویز» در سالجاری در گروه سینمایی هنر و تجربه در تهران و چند شهر دیگر اکرلن شد و در کنار «ماهی و گربه» ساخته شهرام مکری، از پربیننده‌ترین‌ها بود.

منتقدان سینمای برزگر چه می‌گویند؟

سینمای اجتماعی دویدن در میدان تاریک مین است. لغزیدن به یک طرف فیلمساز را به قشری‌گرایی و شعارزدگی دچار می‌کند و پا گذاشتن در طرف دیگر، فیلم را سراسر سیاه و کارگردانان را سیاه‌نما نشان می‌دهد. در این وضعیت برزگر با همین ۳ فیلم اگرچه مدافعان خوبی دست و پا کرده است اما منتقدان مستحکمی هم دارد. آنها فیلم‌های برزگر را به سیاه نمایی می‌دانند و رواج این چنین فیلم‌هایی را در حقیقت اشاعه ناامیدی و یأس به جامعه می‌دانند. خود برزگر درباره سیاه‌نمایی می‌گوید: «من اصلاً سیاه‌نمایی را نمی‌فهمم، قصد من فکر کردن و پرسیدن درباره موضوعاتی بود که در سر داشتم. با سیاه‌نمایی؟ موافق نیستم. با این تحلیل‌ها سطح فیلم پایین می‌آید.»

با این تفاسیر اما، کارگردان همدانی، در دهه چهارم زندگی خود، در آینده کار دشواری در پیش دارد. برای ادامه دادن راه خود و برای اینکه بگوید سینمای سیاهی ندارد.

***عنوان نوشته برگرفته از نمایشنامه‌ای به همین نام از مصطفی مستور**

طرح روز

آلوده‌ترین آب جهان

طرح: خبرآنلاین

دکه

غرش رعد

کتاب «غرش رعد» با فروشی قابل توجه در فاصله شش ماه پس از انتشار به چاپ دوم رسید.

کتاب «غرش رعد» با محوریت زندگی خلبان عبدالحمید نجفی که توسط محمد معما تألیف شده است، با استقبال خوب مخاطبان و فروش سه هزا نسخه‌ای آن در کمتر از ۶ ماه به چاپ دوم رسید.

کتاب غرش رعد که زندگینامه یکی از خلبانان برجسته دوران دفاع مقدس است، روایت تاریخ گونه اتفاقات پیش از انقلاب، رخدادهای دوران انقلاب و عملیات‌های جذاب نیروی هوایی در ۸ سال دفاع مقدس را بازگو می‌کند.

به گفته مدیران انتشارات عمناد فردا که این کتاب را به بازار نشر روانه کرده است، معرفی نفر به نفر کتاب در رسانه‌های مجازی و معرفی در مطبوعات و رسانه‌های تصویری، به دیده شدن کتاب کمک کرد و استقبال خوب مردم از سراسر کشور موجب شده چاپ دوم این کتاب نیز با تیراژ سه هزار نسخه در دست چاپ قرار گیرد.

غرش رعد پیش از این در ۱۷ بهمن ماه سالجاری نیز طی مراسمی رونمایی و از راوی آن تجلیل به عمل آمده بود.

آدم باش

فیلم سینمایی «آدم باش» نهمین ساخته مجید جوانمرد است. فیلم «آدم باش» در فضایی فانتزی و کمدی ساخته شده است. مجید جوانمرد تاکنون فیلم‌های سینمایی «شکار روباه»، «در سرزمینی دیگر»، «عروسی خون»، «تیغ آفتاب»، «دستمزد» و ... را کارگردانی کرده است. رضا درودی سرمایه‌گذاری «آدم باش» را برعهده داشته است.

در خلاصه این فیلم آمده است: آدام پس از اخراج از باغ وحش استرالیا و در آستانه مرگ پدربزرگ‌اش به ایران باز می‌گردد. وصیت و ارثیه‌ای مبهم، او را بر سر راه نفس (دکتر شخصی پدربزرگ) قرار می‌دهد و رابطه‌ای عاطفی میان آن دو شکل می‌گیرد. چالش‌های بین این دو شخصیت باعث پدید آمدن موقعیت‌هایی فانتزی در طول فیلم می‌شود. مجید جوانمرد پس از حدود ۶ سال دوری از سینما، فیلم «آدم باش» را ساخته است.

مجید جوانمرد درباره درون مایه، فیلم «آدم باش» گفت: در این فیلم هم به مانند اغلب کارهایم نگاهم به گیشه است. از همان ابتدای نگارش فیلمنامه این نگاه را داشتم اثری بسازم که پرمخاطب باشد. «آدم باش» در گونه طنز فانتزی با رگه‌های هجوآمیز قرار می‌گیرد. فانتزی به معنای وجود المان‌هایی که خلاف واقعیت باشند.

ایران ۱۱

دومین آلبوم موسیقی گروه موسیقی «بهنا» به سرپرستی «رامین بهنا» و با عنوان «ایران ۱۱» منتشر و راهی بازار موسیقی کشور شد.

آلبوم دوم گروه بهنا با نام «ایران ۱۱» نیز کاملا بی‌کلام بوده و به گفته رامین بهنا (آهنگساز گروه)، قطعات بر اساس فکر و احساس جمعی اعضای گروه ایجاد شده و همه اعضا در روند آهنگسازی کارها دخیل بوده‌اند. در این آلبوم سعی شده تا صدای امروز تهران بازسازی شود و برای رسیدن به این منظور از فرم‌های آزاد استفاده شده است.

صدای سازهای الکترونیک و افکت‌های صوتی فضای آلبوم را به سمت موسیقی الکترونیک برده و از طرفی گیتار و درامز موسیقی را به راک نزدیک کرده‌اند، موسیقی در «ایران ۱۱» جایی بین راک، پاپ، الکترونیک، ایرانی و جاز قرار دارد.

ایران ۱۱ پلاک تهرانی‌ها و آلبوم «ایران ۱۱» آلبومی راجع به تهران است، جالب است بدانید که «پارک وی»، «کوچه برلن»، «قیطریه»، «اکباتان»، «سد خندان»، «پیچ شمرون»، «بازار»، «بهار شیراز» و «رنگ کوچه برلن» اسم قطعات این آلبوم می‌باشند که همگی نام محله‌هایی از تهران هستند.

در صفحه ۷ بخوانید
کارت یارانه انرژی جایگزین کارت سوخت می‌شود؟
7 NEXT PAGE

پیام تاریخ، تمدن و فرهنگ مادستان
The Message Of Madestan's History & Civilization & Culture
روزنامه همدان پیام
۷
سه شنبه ● ۱۸ اسفندماه ۱۳۹۴ ● شماره ۲۵۹۳
اقتصاد
eghtesad@hamedanpayam.com

درج قیمت مصرف‌کننده روی کالا اجباری است

در حالی کـه مباحثی مبنی بر حذف قیمـت مصرف‌کننده از برخی کالاها به میان آمده اسـت، رئیس سازمان حمایت مصرف‌کنندگان اعلام کرد: مادامی که طرح جدیدی توسط این سازمان اعلام نشده، درج قیمت براساس همه مواد قانونی در اختیار سازمان بوده و الزامی است.

سید محمود نوابی – معاون وزیر صنعت، معدن و تجارت، به ایسنا گفت: بعضی‌ها مشـکل را به نحوی مطرح می‌کنند که به نظر برسد درج قیمت مصرف کننده مشکل‌سـاز شده و این در حالیست که به استناد پنج قانون تصریحی از جمله قانون تعزیرات، قانـون نظام صنفی یا قانون حمایت از مصرف‌کننـدگان، درج قیمت روی محصول یا درج قیمت به صورت برچسـب به گونه‌ای که در معرض دید مصرف‌کننـدگان قرار گیرد در قوانین به صراحت آمده است.

وی با بیان اینکه درج نشدن قیمت تخلف بوده و از ناحیه تعزیرات قابل رسـیدگی است، اظهار کرد: به عنوان مثال در مورد نان نیز زمانی که یک خریدار به یک واحد نانوایی مراجعه می‌کند نرخ‌نامه آن را که شامل وزن و قیمت نان است را مشـاهده می‌کند و در رستوران‌ها نیز به همین‌گونه است و قیمت‌ها در منوی غذا و یا در دید مصرف‌کنندگان قرار می‌گیرد.

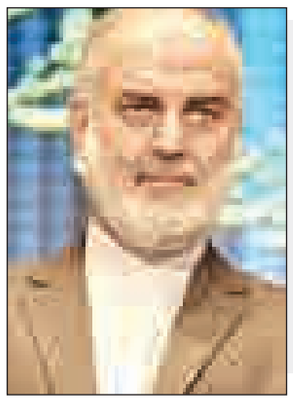

رئیس سـازمان مصرف‌کنندگان و تولیدکنندگان با تأکید بر اینکه حذف قیمت مصرف‌کننده از روی برخی کالاها اصلا صحیح نیسـت، تصریح کـرد: این موضوع از آنجا آغاز شـد که برخی عنـوان می‌کنند یک کالا از زمان تولید تا رسـیدن به خرده‌فروشـان ممکن است دست عوامل و واسطه‌های زیادی بیفتد که آنها منجر به افزایش قیمت آن محصول شوند.

نوابی در بخشی از سخنان خود با اشاره به گفته برخی افراد مبنی بر اینکه برخی کالاها مثل محصولات سلولزی با تخفیفات زیادی عرضه می‌شود، گفت: مگر تخفیف بد است؛ نمی‌توان در همه کالاها این برداشت را داشته باشیم که قیمت‌ها متورم بوده و به همین دلیل کاهش یافته است.

رقابت به جای دخالت

ایجـاد تعادل در بازارهای مالی کشـور موضوعی است، که طی سـال‌های گذشته بارهـا و بارهـا در مـورد آن اظهـار نظر شده‌است. خواسته روشن بخش خصوصی از دولت همیشـه این بوده که عنصر رقابت را به جای انحصار بنشـاند. متأسـفانه طی تمامی سال‌های گذشـته و حتی در تمامی دولت‌های گذشـته، آنچه در بازارهای مالی کشـور و اساسا اقتصاد ایران رخ داده، تعیین مؤلفه‌های اثرگذار دراقتصاد براساس «دستور» بوده‌است. مکانیزم دستوری تعیین نرخ سود بانکی، مکانیزم دستوری قیمت گذاری دولتی، مکانیزم دسـتوری ابلاغ و تصویب مقررات و... همگـی این‌هـا را می‌تـوان در فضای اقتصادی کشـور تا جزئی‌ترین بخش‌ها نیز تعمیم داد. اما چرا اقتصاد ایران امروز چنین ساختاری پیدا کرده‌است؟

متأسـفانه بررسی‌های تاریخی نشان می‌دهد که فرآیند توسـعه در اقتصـاد ایران به دلیل بافت سـنتی حاکم برآن هیچگاه به درستی اجرایی نشـده است. سـاختار اقتصاد ایران تا ۲۰۰ سال پیش براسـاس حرکت ایلات بود. ایلات نیز بیش از آنکه مفهموم توسـعه کلان را در نظر داشته باشند، به گذر زندگی فکر می‌کردند. بنابراین ۲۰۰ سال گذشته که فرآیند توسـعه در جهـان به صورت جدی به دغدغه فعالان اقتصادی و سیاسـتگذاران تبدیل شد، در ایران وجود خارجی نداشت. این روند تا تولد نخسـتین دولت مدرن در ایران ادامه پیدا کرد. شـاید پس از مشروطه نخستین نشانه‌های توجه به موضوع توسعه در اقتصاد ایران دیده شـد. به گزارش خبر آنلاین، در ایـن دوره قانونگـذاران تلاش کردند با وارد کردن برخی ابزارهای توسـعه به ایران، زمینه‌های اولیـه را ایجاد کنند. اما موضوع توسـعه شـاید از اویل دهه ۲۰ و بعدها با رشـد قیمت نفت از میانه‌های دهه ۴۰ به صورت جدی در اقتصاد ایران مطرح شد. این دوره زمانی کوتاه نیز با رشد قیمت نفت و ظهور خواسته‌های بلندپروارانه و بی منطق حاکمان کشور به فراموشی سپرده شد. بنابراین سیرتاریخی توسعه درایران هیچگاه به درسـتی طی نشده و امروز هم آنچه موجب می‌شـود، دولت همچنان برمبنای دستور به اداره اقتصاد بپردازد، برآمده از ذهنیت تاریخی اسـت. امروز اقتصاد ایران ولی با گذشـته تفاوت‌های آشکاری را تجربه می‌کند و دیگر نمی‌توان مانند دهه‌های گذشته به اداره اقتصاد پرداخت چراکه با اجرای برجام، اقتصاد ایران پیوند آشـکاری میان خود و اقتصاد جهانی ایجاد می‌کند. برهمین مبنا دیگر تنها ذهنیت و خواسته سرمایه‌گذار داخلی در درجه اول اهمیـت قرار ندارد و بـه طور حتم حضور سرمایه‌گذار خارجی الزاماتی را برای خود به همراه می‌آورد. اما این الزامات چیست و چه کارکردی دارد؟

بررسـی تجربه جهانی یک مؤلفه بسیار مهم برای تصمیم گیری سـرمایه‌گذار خارجی، جهـت حضـور در اقتصاد ایران بررسـی وضعیت شاخص‌های کلان اقتصادی است. نرخ تورم، بیـکاری، ظریب جینی و از همه مهمتر شـیوه تعیین دسـتورات مالی برای سرمایه‌گذار خارجی مهم است. به طور حتم سرمایه‌گذار خارجی نیازی به دریافت وام از بانک‌های ایرانی ندارد. اما همین سرمایه‌گذار زمانی که قصد انتقال دارایی‌هایش به اقتصاد کشـور دیگری را دارد به تمامی مؤلفه‌های کلان توجه می‌کند. اگر دولتی نه براسـاس روند بازار که برمبنای دسـتور در دوره‌های زمانی مختلف اقدام به تعیین شـاخص‌های کلان مالی کند، به طور حتم یک نشانه بسیار مشخص برای سـرمایه‌گذار خارجی است. در این شـرایط سرمایه‌گذار خارجی متوجه می‌شـود که قدم به اقتصـادی می‌گذارد که در آن روندها قابل پیش‌بینی نیست. موضوع تعیین نرخ سـود بانکی نیـز در همین فضا قابل تحلیل اسـت. در صورتی که دولت به صورت دسـتوری اقدام به تعیین نرخ سود بانکی کند، یا خواسته خود را تحمیل کند یا در مکانیزم‌های تعیین نرخ سود به جای روند بازار بنشـیند و اثرگذاری بیـش از اندازه‌ای داشته‌باشد، به طور حتم سرمایه‌گذار خارجی متوجه می‌شود که قدم در فضایی می‌گذارد کـه در آن دولـت حضور حداکثـری در تصمیم‌گیری‌های اقتصادی دارد. بنابراین آنچه امروز بیش از تعیین عدد نرخ سـود بانکی اهمیت پیدا می‌کنـد، درک رفتارهای دولت یا دولت‌هاسـت. به طور خاص باید تأکید ویژه‌ای روی عنوان «دولت‌ها» داشت چراکه در اقتصاد ایـران چنین تصمیم‌گیری‌های به صورت عام در میان تمام دولت‌ها مشـترک بوده‌است.

در تمامـی نزدیک به چهار دهه گذشـته، دولت‌ها در اقتصاد ایران حضور داشـته‌اند. میزان این حضور نیز براسـاس گرایش‌های فکری دولت‌ها متفاوت بوده‌اسـت ولی در نهایت آنچه به طور مشخص قابل درک بوده، عنوان حضور فراگیـر در تصمیم‌گیری‌های اقتصادی اسـت. امـا در سـوی مقابل در کشورهای توسـعه یافته فضای دیگری در این روندها حاکم اسـت. بررسی نرخ بهره در کشـورهایی مانند امریـکا، ژاپن، آلمان، انگلیس، کره جنوبی و چنین نشـان می‌دهد که عدد نرخ بهره بانکی به طور متوسط بین ۲تا ۴ درصد در نوسان است. اما نکته مهمتر این اسـت که در این اقتصادها نه دولت که بانک‌ها و نه تنها خواسـته بانک‌ها که منطق بازار عدد نرخ بهره را تعیین می‌کند. برهمین اساس زمانی که فدرال رزرو در امریکا قصد رایزنی در مورد تعیین نرخ بهره بانکی را دارد، حداقل به مدت یک ماه تمامی شاخص‌های مالی در بورس‌های دنیا به نوسان در می‌آیند. در نهایت نیز فدرال رزور نه براساس منطق مدیریتی- دولتی که براسـاس شرایط بازار و در تعاملی مسـتقیم با بانک‌ها و به میزان نیم تا یک درصد در مـورد نرخ بهره‌بانکی تصمیم‌گیری می‌کند.

تجربه اقتصـاد ایران: اما ما چـه می‌کنیم؟ موضـوع تعیین نرخ بهره‌بانکـی در اقتصاد ایران بسیار پیچیده شده‌اسـت. امروز برای بخش‌خصوصی ایـران تعیین عدد نرخ بهره بانکـی در اولویت دوم قرار گرفته اسـت چراکه خواسته نخسـت این است که نرخ بهره‌بانکی براساس منطق بازار تعیین شود. در صورتی که این اصل را بپذیریم به طور حتم در مـورد عدد آن نیز توافق فراگیری حاصل می‌شـود چراکه بازار اجازه نمی‌دهد، رقمی برای این نرخ تعیین شـود که فضای حاکم براقتصاد کشـور را برهم بریزد. امروز ما در بخش خصوصی با تولیـد کنندگانی مواجه هسـتیم که توان دسترسی به منابع بانکی را ندارد. این موضوع دو دلیل مشـخص دارد. اول آنکه بانک‌ها به دلیل رشد مطالبات معوق یا مشکوک الوصل منابع کافی برای پرداخت وام را در اختیار ندارد. از سوی دیگر زمانی که برای دریافت تسهیلات نرخ بهره‌های بیش از ۲۵ درصد تعیین می‌شود، عملا تولیدکننده متوجه می‌شود که امکان دریافت تسهیلات را ندارد. برای تمامی فعالان بخش‌خصوصی روشن اسـت که امروز در اقتصاد ایران هیچ فعالیت تولیـدی وجود ندارد که سـودی بالاتر از ۲۵ درصد داشـته باشـد. بنابراین تولیدکننده چگونه بایـد وام با بهره مثلا ۲۸ درصدی تعیین کند؟ اما این مشکلات از کجا آغاز می‌شـود؟ متأسفانه خط اول این کتاب غم انگیز همان جمله معروف است: اقتصاد دسـتوری، غیررقابتی و غیرشفاف حواشی اینگونه را نیز می‌آفریند. برهمین اسـاس به نظر می‌رسـد که امروز در اقتصاد ایران بیش از آنکه موضوع تعیین نرخ سود یا عدد نرخ سود اهمیت داشته‌باشـد، بحث حرکت به سمت درست اولویت دارد. اقتصاد غیررقابتی اجازه تولد نهادهای سالم در فضای اقتصادی کشـور را نمی‌دهد. بخش خصوصی ایران امروز خواهان ایجاد فضـای خالی از رانت و سرشـار از رقابت اسـت. در این صورت مؤسسـات مالی و بانک‌ها نیـز برای تعیین مؤلفه‌های ماننـد نرخ بهره‌بانکی، چاره‌ای به غیر از پیروی از منطق بازار ندارند. امروز که اقتصاد ایران در دوران اجرای برجام، خود را آماده میزبانی سرمایه‌گذاران خارجی می‌کند نیاز است که به صورت دقیق‌تر و صریح‌تر در مورد این مشکلات تصمیم‌گیری شود. اقتصاد مبتنی برعنصر رقابت در فضایی بدون موانع پرشمار تولید می‌تواند، بسترهای لازم برای توسعه را بسازد. غیبت تفکر توسعه در ذهن اقتصاد ایران سابقه تاریخی طولانی دارد ولی حداقل امروز نیاز است که به خط پایان این روش برسیم.

البته امروز به صورت روشـن می‌دانیم که برنامه‌های ماننـد اقتصاد مقاومتی، تکلیف مـا را بـرای راهبردهای کلان مشـخص کرده‌اسـت. در صورتی که به اجرای دقیق ایـن برنامه اقدام می‌کردیـم، به طور حتم راه بـرای موفقیت‌های اقتصـادی و حل بزرگترین موانع کشور هموار می‌شد. رقابت یکی از نیازهای کلیدی امروز اقتصاد ایران است که برنامه‌هایی مانند اقتصاد مقاومتی و قوانینی مانند بهبود مستمر فضای کسب و کار تـا حدود بسـیاری زمینه‌ها را برای ایجـاد آن مهیا کرده‌اند. البته که عزم جدی برای اجرای برنامـه اقتصاد مقاومتی و تن دادن به اجرای قانون بهبود مسـتمر فضای کسب و کار هم لازم و ضروری است.

بـرای تمامـی فعـالان بخش‌خصوصی روشـن اسـت که امروز در اقتصاد ایران هیچ فعالیت تولیدی وجود ندارد که سودی بالاتر از ۲۵ درصد داشته باشد. بنابراین تولیدکننده چگونه باید وام بـا بهره مثلا ۲۸ درصدی تعیین کند

نگاه

عبور از غار رکود

به احتمال زیـاد مهمترین ویژگی اقتصاد ایران در سـال ۱۳۹۵ را می‌توان گرفتاری اقتصاد کشور در دام رکود اقتصادی دانست.

در حالی که سال گذشته اقتصاد کشور پس از تجربه رشد اقتصادی منفی در چند فصل متوالی، توانسـته بود رشد سه تا چهار درصدی را تجربه کند، قیمت نفت به زیر بشکه‌ای ۲۸ دلار سقوط کرد که اقتصاد وابسته به نفت ایران با کسـری شدید بودجه مواجه شده و دولت در پرداخت هزینه‌ها و بدهی‌هایش ناتوان‌تر شود.

بنابـر آخرین آماری که علی طیب نیا، وزیر امور اقتصاد و دارایی اعلام کرده اسـت، دولت یازدهم با حدود ۳۸۰ هزار میلیارد تومان بدهی به بانک‌ها و پیمانکاران مواجه است که ماحصل سیاست‌گذاری‌های دولت گذشته است که بسیاری مهمترین دلیل ماندن کشور در رکود اقتصادی را ناتوانی دولت در پرداخت بدهی‌هایش می‌دانند.

بـه این ترتیب که با توجه به اینکه بخـش بزرگی از بدهی‌های دولت مربوط به پیمانکاران اسـت، ناتوانی دولت در پرداخت بدهکاری خود به پیمانکاران منجر به خوابیدن پروژه‌های عمرانی در کشور شده است. از سوی پیمانکارانی که برای انجام این پروژه‌ها وام گرفته‌اند، اکنون به سیستم بانکی بدهکارند و توان پرداخت بدهی‌های خود را نیز ندارند.

از سوی دیگر علاوه بر پیمانکاران، به گفته برخی منابع دولت در حدود ۱۵۰ هزار میلیارد تومان به بانک‌ها، بدهکار اسـت و این بدهکاری به همراه بدهـکاری پیمانکاران به دولت منجر به آن شـده که به برخی بانک‌ها با مشکلات دید و پیچیده‌ای روبه‌رو شوند.

رکود حاصل از بدهکاری‌های دولت در حالی بر اقتصاد کشـور حاکم است که طرف تقاضا که یکی از مهمترین متغیرهای تاثیرگذار بر رشد اقتصادی است نیز در ایران دچار مشکل است.

همچنان که می‌دانیم سفره خانوار در ۱۰ سال دولت‌های گذشته منقبض شده و بنابر داده‌های بانک مرکزی بعضا برخی کالاهای اساسی طی این هشـت تجربه افزایش قیمت ۶۰۰ درصدی را پشت سر گذاشته‌اند و اقتصاد کشـور در پایان سال‌های دولت دهم تورم بالای ۴۰ درصدی را پشـت سر گذاشت.این وضعیت منجر به آن شده که طرف تقاضا توان خرید خود را از دست بدهد و به دلیل همین کاهش تقاضا اکنون بسیاری از صنایع از جمله کارخانه‌های لبنی فقط با ۶۰ تا ۷۰ درصد از ظرفیت خود کار می‌کنند.

برنامه‌های دولت برای کنترل رکود

تیم اقتصادی دولت یازدهم برای کنترل رکودی که از پیش قابل پیش‌بینی بود، اقداماتی را در دستور کار قرار داده است.

به نتیجه رسـاندن مذاکـرات میان ایران و کشـورهای۱+۵ برای رفع تحریم‌ها، از مهمترین اقدامات دولت یازدهم بود که در سـال گذشته محقق شد.گسترش بازار صادراتی کشور، جذب سرمایه‌گذار خارجی و سهولت در مبادلات بین‌المللی با هزینه کمتر از مهمترین اقدامات دولت بـود که می‌توان آن را از نتیجه مذاکرات بین ایران و کشـورهای ۱+۵ دانست و در سال‌های آینده قابل مشاهده خواهد بود.

همچنین دولت برای خروج از رکود نیز برنامه‌های کوتاه مدتی تدوین کرد که یکی از آن‌ها، تدوین بسـته‌ای با نام «بسـته تسـریع در رشد اقتصادی» بود.با این همه در نهایت این سیاسـت‌ها تاثیر چشـم‌گیری بر خروج اقتصاد کشـور از رکود نگذاشـت، عده‌ای از کارشناسـان معتقدند مشـکل رکودی که در اقتصاد ایران پیش آمده و بعضا حاصل سیاست‌گذاری‌های غلط و عوام‌گرایانه دولت نهم و دهم و بعضا حاصل تحریم‌هایی است که در حدود ۱۳ سال دست و پای اقتصاد ایران را بسته بود، عمیق‌تر از آن است که با این بسته‌های کوتاه مدت بر طرف شود.

امیدواری نسبت به نرخ رشد در آینده

برخی آمارهای رسمی رشد اقتصادی سالجاری را در حدود یک درصد تخمین زده‌اند. با این همه برخی از کارشناسان این نرخ را چندان قابل اتکا نمی‌دانند و معتقدند با توجه به وضعیت بازار منفی بودن نرخ رشد امسال چندان دور از ذهن نیست.با این همه علی‌رغم اینکه سال ۱۳۹۴ سال خوبی برای رشد اقتصادی نبود ولی بسیاری از پیش‌بینی‌ها حاکی از آن است که سال آینده سال بهتری برای رشد اقتصادی خواهد بود.

بهتر شدن رشد اقتصادی سـال آینده به چند دلیل ممکن است محقق شـود، ابتدا اینکه در شرایط پسا تحریم بخشی از پول بلوکه شده ایران به کشـور باز خواهد گشت، البته این میزان بالا نیست و سهم دولت از پول‌های بلوکه شده نزدیک به ۱۵ هزار میلیارد تومان برآورد شده است ولی همین میزان نیز در شرایط کسری بودجه دولت مفید واقع خواهد شد.کارشناسـان، دیگر دلایل رشـد اقتصادی ایران در سال آینده را از سرگیری روابط اقتصادی بین‌المللی با ایران شمرده‌اند که به موجب آن صادرات محصولات غیر نفتی کشور افزایش خواهد یافت.

صندوق بین‌المللی پول رشد اقتصادی شش درصدی و بانک جهانی نیز پیش‌بینی رشد ۵/۸درصدی را برای اقتصاد ایران در نظر گرفته است.

گرچه این میزان رشد به زعم برخی از کارشناسان کمی خوش‌بینانه به نظر می‌رسد ولی عموم نظر کارشناسان بر این است که سال آینده سال رشد اقتصادی خواهد بود. رشدی که نظر کارشناسان نیز آن را بالای ۴ درصد تخمین زده است.

اشتغال

برای ایجاد شغل باید از رکود خارج شویم

ایجاد سـالانه ۹۰۰ هزار شغل در کشور مستلزم خروج از رکود و افزایش صادرات است.

رئیس اتحادیه کارگران قراردادی و پیمانی کشـور به ایسنا گفت: در دولت‌های گذشته با معضلی به نام تحریم مواجه بودیم که مشکلات بسیاری را در بخش‌های مختلف اقتصاد از جمله بازار کار ایجاد کرد.

وی افزود: اکنون که برجام به فرجام رسـیده و بسیاری از کشورهای دنیا به لحاظ سیاسـی، فرهنگی و اقتصادی در حال برقراری ارتباط با ایران هستند دیگر نباید مشکلی به لحاظ صادرات یا رکود بنگاه‌های تولیدی داشته باشیم.

بیات ادامه داد: یکی از راه‌های رشد اقتصادی این است که با کشورهای دارای برندهای مطرح در حوزه تولید و صنعت ارتباط برقرار کنیم و از این محل به جذب سرمایه و ثروت بپردازیم.

این مقام مسـئول کارگری متذکر شد: در شرایطی که رکود بر اقتصاد کشـور حاکم شده، برجام فرصت ارزشـمندی است که در صورت استفاده درست از آن کشور را از حالت رکود خارج می‌کند.

وی درعیـن حال صنعت گردشـگری کشـور را دارای مزیت‌ها و پتانسیل‌های فراوان دانست و تأکید کرد: متاسفانه علی‌رغم ظرفیت‌های بالایی که در بخش گردشـگری داریم در زمینه جذب گردشـگر و جهانگردی ضعیف عمل کرده‌ایم در حالی که برجام می تواند به رونق صنعت گردشگری منجر شود.

بیات در پایان گفت: اشتغال، مسکن، رفاه و درمان مهمترین دغدغه‌های مردم است که باید به آن‌ها توجه شود اما علی‌رغم آنکه قوانین خوبی که داریم در بخش اجرا با مشـکل مواجه هسـتیم لذا انتظار می رود مجلس و دولت با همکاری هم این موضوعات را بررسی و به نتیجه برسانند تا کشور نیز از حالت رکود خارج و رشد اقتصادی ایجاد شود.

بازار

افزایش ۵۰ دلاری طلای جهانی در هفته گذشته

طـلای جهانی روز جمعه به بالاترین سطح در یک سال گذشته صعود کـرد و مجمـوع افزایش قیمـت کل هفته را بـه ۵۰ دلار رساند.

در بازار نیویـورک هر اونس طلا بـرای تحویل در آوریـل ۱۲/۵۰ دلار یـا یک درصد بـالا رفت و در ۱۲۷۰/۷۰ دلار بسـته شـد که بالاترین قیمت نهایی از دوم فوریه سـال ۲۰۱۵ بود. طلا پس از کاهش در دو هفته گذشـته حدود ۴/۱درصد رشد هفتگی ثبت کرد. نقره که همواره طلا را همراهی می‌کند با افزایش روبه‌رو شد و بهای معاملات هر اونس این فلز برای تحویل در ماه مه با ۶/۳درصد افزایش به ۶۹۴/۱۵ دلار رسـید و حدود شش درصدی رشـد هفتگی برای نقره ثبت شد.

به گزارش ایسـنا، طلا روز جمعه پس از انتشار آمار ماهانه اشتغال در آمریکا که نشـان داد بازار کار در سلامت است اما فوق العاده نیست به روند صعودی ادامه داد. در واقع گزارش اشتغال انتظارات برای افزایش نرخ‌هـای بهره را بالا نبرد در حالی که انتظـار می‌رفت بهبود این آمار زمینـه تصویب دور بعدی افزایش نرخ‌هـا را فراهم کند و قیمت طلا را تحت فشـار قرار دهد. همچنین شاخص دلار آمریکا در پی کاهش متوسط درآمد ساعتی به میزان چشمگیری در برابر یورو و ین اُفت کرد اما بازارهای سـهام آمریکا به دنبال انتشار آمار اشتغال به سطح بالاتری صعود کردند. به گفته تحلیلگران، در حال حاضر به نظر می‌رسد طلا و بازارهای سهام آمریکا دیگر در جهت عکس یکدیگر حرکت نمی‌کنند. درنظرسنجی هفتگی کیتکو، اکثر سرمایه‌گذاران خرد و تحلیلگران بازار نسـبت به دورنمای کوتاه مدت طلا خوش بین بودند با این همه اکثر آنها تصمیم دارند در حاشـیه بازار بمانند و مایل نیستند در شرایطی که قیمت به بالاترین سـطح در ۱۳ ماه گذشته صعود کرده است برای خرید این فلز پا پیش بگذارند.

خبر

کارت یارانه انرژی جایگزین کارت سوخت می‌شود؟

یک کارشناس انرژی درباره بایدها و نبایدهای حذف کارت سـوخت گفت: درست اسـت که با سقوط قیمت جهانـی نفت و به دنبال آن قیمـت بنزین در حال حاضر نرخ فروش داخلی بنزین بـه قیمت فوب خلیج فارس و بالاتر از آن رسیده اما قابل پیش‌بینی نیست که قیمت فعلی نفت تا چه زمانی پایدار خواهند ماند ضمن اینکه در حال حاضر به قیمت فوب خلیج فارس باید هزینه‌های دیگری همچون هزینه حمـل، توزیع، مالیات و همچنین عوارض زیسـت محیطی را هم اضافه کرد. با احتساب این هزینه‌ها می‌تـوان گفت که قیمت کنونی بنزین در کشـور ما هنوز سوبسید دارد.

جواد نوفرستی خاطرنشان کرد: تا زمانی که روی بنزین و همه حامل‌های انرژی از بیت المال متعلق به یکایک مردم، سوبسید پرداخت می‌شود، خانواده‌ها و افرادی که از حامل‌های انرژی خاصی اسـتفاده نمی‌کنند یا کم استفاده می‌کنند و حداقلی و کمتر از الگوی مصرف دارند، از یارانه پنهان محروم یا از آن به صورت محدود بهره‌مند هستند.

نوفرستی به ایلنا گفت: هم اکنون دهک‌ها و گروه‌هایی که از بنزین و یا سایر حامل‌های انرژی بیشتر از الگوی مصرف استفاده می‌کنند، از بیشـترین یارانه پنهان برخوردارند. که اجرایی شدن طرح کارت اعتباری می‌تواند راهکاری برای وی توضیح داد: بر اسـاس طرح کایـاب (کارت اعتباری یارانه انرژی برابر) همه ایرانیان، نه همه کسانی که خودرو دارند یا ندارند و بنزین اسـتفاده می‌کننـد یا نمی‌کنند، از یارانه برابر بهره‌مند می‌شـوند و در مورد سایر حامل‌ها هم برای سهمیه برابر از همه حامل‌ها و بر اساس ارزش واقعی یعنی نـرخ صادراتی یا وارداتی در کارت انرژی یارانه هر خانواده یارانه شارژ می‌شود.

وی ادامه داد: به این ترتیب اگر سـهمیه اسـتفاده شد، مازاد یارانـه و اعتبار کارت به عنوان وجه نقـد در اختیار خانوار است و اگر بیشتر از سهمیه مصرف کرد هم، به نرخ آزاد بدون سوبسید پرداخت می‌کند.

این کارشناس خاطرنشـان کرد: کارت سوخت زمانی قابل حذف اسـت که کارت یارانه برابر انـرژی جایگزین کارت سوخت شـود، هیچ سوبسیدی به بنزین داده نشود و قاچاق سوخت هم نداشته باشیم.

عکس و مکث

زندگی با شیرها

رابطـه خـوب کویـن ریچاردسـون با شیرهای درنده در آفریقای جنوبی باعث شـده تا وی به سـوژه اصلی تیزرهای تبلیغاتی شرکت های بزرگ نظیر مرسدس بنز بدل شود.

عکس: Barcroft Media

پیام تاریخ، تمدن و فرهنگ مادستان
The Message Of Madestan's History & Civilization & Culture
روزنامه همدان پیام
۸
سه شنبه ● ۱۸ اسفندماه ۱۳۹۴ ● شماره ۲۵۹۳
حادثه
hadese@hamedanpayam.com

توقیف خودروی متخلفان تا پایان تعطیلات نوروز

فرمانده نیروی انتظامی تمهیدات انجام شـــده برای چهارشنبه پایان سال را تشریح کرد.حسین اشتری در حاشیه یازدهمین همایش سراسری راهبـــر ناجا با اشـــاره به برنامه‌های پلیس برای ایام نوروز و چهارشـــنبه آخر سال اظهار داشت: طبق برنامه‌ریزی‌های انجام شده مقرر شده است ۷ قرارگاه مبارزه با ســـرقت، راهنمایی و رانندگی، مســـائل امنیتی و... در قرارگاه نوروزی فعالیت کرده و علاوه بر کنترل سفرهای نوروزی تأمین امنیت شهرها و مبارزه با سرقت را پیگیری کنند. وی با اشاره به تمهیدات پلیس برای چهارشـــنبه پایان سال با توصیه به خانواده‌ها از آنها خواست تا فرزندان خود را بیش از پیش کنترل کرده تا خدای ناکرده دچار سانحه تلخی در چهارشنبه پایانی سال نشوند.

*** اولتیماتوم فرمانـــده ناجا به تولیدکنندگان و توزیع‌کنندگان مواد محترقه**

اشـــتری افزود: افرادی که اقدام به توزیع مـــواد محترقه پرخطر برای شب چهارشنبه پایانی سال می‌کنند، باید بدانند که قطعا مأموران پلیس با هماهنگی دســـتگاه قضایی به شدت با آنها برخورد خواهد کرد.

به گزارش تســـنیم، وی در ادامه افزود: همچنیـــن خودروهایی که برای شهروندان ایجاد مزاحمت کرده و با انسداد مسیر موجبات سلب آسایش مـــردم را فراهم کنند، با دســـتور مقام قضایی توقیف شـــده و تا پس از تعطیلات نوروز در پارکینگ خواهند ماند.

اشتری در پایان با ابراز امیدواری نسبت به طی شدن روزهای پایانی سال بدون هرگونه حادثه دلخراش برای خانواده‌ها از آمادگی کامل پلیس برای تأمین امنیت شـــهرها و محلات مختلف در ایام نوروز خبر داد و با تأکید بر افزایش گشـــت‌های پلیس در این ایام از مردم خواست تا هر حرکت مشکوک را از طریق سامانه ۱۱۰ به پلیس اطلاع دهند.

دزد حرفه ای مالخر وهمدستش را لو داد

باند سارقان وســـایل داخل خودرو در سطح شـــهر همدان با دســـتگیری یکی از اعضـــای آن منهدم و ایـــن باند به ۳۵ فقره سرقت داخل خودرو اعتراف کردند.

به گزارش همدان پیام، رئیس پلیس آگاهی اســـتان همدن از انهدام باند سارقان داخل خودرو و کشـــف ۳۵ فقره سرقت خبرداد و گفت: به دنبال وقوع ســـرقت‌های متعدد وســـایل و قطعات داخل خودرو درسطح شـــهرهمدان باشـــیوه وشـــگردی خاص وباتوجه به حساســـیت موضوع بلافاصله موضـــوع به صورت ویژه در دســـتور کار کارآگاهـــان اداره مبارزه باســـرقت پلیس آگاهی قرارگرفت.

رضـــا زارعی افـــزود: درمراحـــل اولیه با فعال کردن منابع خبری، انجام گشت‌های هدفمند، بررســـی میدانی ومشخص شدن پیک سرقت‌ها، تیم عملیاتی این پلیس موفق شدند یکی ازسارقان حرفه‌ای وسابقه‌دار را حین ســـرقت دستگیر و بلافاصله به پلیس آگاهی منتقل کردند.

این مقام انتظامی اظهارداشت: درتحقیقات انجام شـــده از متهم، نامبرده ابتدا هرگونه ســـرقتی را انـــکار می‌کرد اما با تشـــویق وترغیب وی به بیـــان واقعیت، در نهایت لب به اعتراف گشود و به ۳۵ فقره سرقت قطعـــات ومحتویـــات داخل خـــودرو در مناطق مختلف ســـطح شهر اقرار واعتراف کرد و درمراحل رســـیدگی به پرونده متهم اظهارداشـــت که اموال مسروقه را به فردی فروخته ودرقبال آن مواد مخدر و مقادیری پول نقد دریافت کرده است.

زارعـــی گفت: با هماهنگی به عمل آمده با مراجع قضایی درعملیاتی منسجم وازپیش تعیین شـــده همدســـت وخریـــدار اموال مسروقه درسطح شهر دستگیر و اموالی از قبیل گوشـــی موبایل، انواع باطری، پخش خودرو، باند و غیره از نامبرده کشف شد.

رئیس پلیس آگاهی استان همدان در پایان با اشـــاره به اینکه همه محل‌های ســـرقت بازسازی و مورد تأیید قرار گرفت و شاکیان پرونده شناســـایی شـــدند، اظهار داشت: پرونده به همراه متهمان به دادســـرا ارسال و متهمان با قرار مناسب روانه زندان شدند.

اتوبوس حامـــل کالای قاچاق از ادامه حرکت باز ماند

وی در ادامـــه از توقیف اتوبوس حامل ۱۷۱ هـــزار نخ ســـیگار خارجی قاچاق خبـــر داد و افزود: مأموران اداره مبارزه با قاچـــاق کالاو ارز ایـــن پلیس ضمن تشـــدید اقدامات اطلاعاتـــی و در پی خبـــری مبنی بر اینکـــه قاچاقچیان کالا قصد دارنـــد در قالب خدمات‌رســـانی به مســـافران و جاســـاز کالاهای قاچاق در خودروهـــای مذکـــور، کالاها را از شـــهرهای غربی کشور به مرکز و تهران انتقـــال کنند که در این راســـتا با کنترل نامحســـوس محورهـــای مواصلاتی در نهایت یک دســـتگاه اتوبوس را مشاهده و توقیف کردند.

رضا زارعی افـــزود: در بازدید از اتوبوس موصوف ۱۷۱ هزار و ۶۰۰ نخ انواع سیگار قاچاق خارجی به همـــراه تعدادی کالای قاچاق دیگر در جاسازهای بسیار ماهرانه و در قسمت‌های مختلف اتوبوس کشف شد که در ایـــن خصوص راننده اتوبوس که از مبدا مریوان به مقصد تهران درحال حرکت بود دستگیر و به اداره مبارزه با قاچاق کالا و ارز منتقل شد.

به گفته وی، ارزش تقریبی کالای کشـــف شده ۵۱ میلیون و ۴۸۰هزارریال برآورد شد که در این خصوص پرونده تشـــکیل و در دادســـرای شهرستان بهار و شعبه تعزیرات مســـتقردر ایستگاه بازرســـی شهید زارعی تحت رسیدگی می‌باشد.

وی در ادامـــه از کشـــف کالای قاچاق از تاکسی بین شهری و یک دستگاه پژو پارس خبـــر داد و افزود: مأمـــوران اداره مبارزه با قاچـــاق کالا وارز در ادامـــه ماموریت‌های خود یک دستگاه پژو پارس و یک دستگاه خـــودرو پژو۴۰۵ حامـــل کالای قاچاق را توقیف کردند.

وی ادامه داد: در بازرســـی به عمل آمده از خودروهای یاد شده دو دستگاه تلویزیون LED، ۲۹۳ ثوپ البســـه، ۱۵۶ عدد کیف پول و یک دستگاه سینما خانگی به ارزش تقریبی ۱۰۰ میلیون ریال کشـــف و دو نفر در این راســـتا دستگیر شدند که پرونده در دادسرا و تعزیرات حکومتی همدان درحال رسیدگی است.

کشف ۲۸ میلیارد و ۸۹۹ میلیون ریال موادمحترقه در همدان

وی در بخش دیگری از سخنانش از کشف بیـــش از ۲۸ میلیـــارد و ۸۹۹ میلیون ریال کالای قاچـــاق در اجرای طـــرح مبارزه با قاچاق موادمحترقه خبرداد و گفت: مأموران اداره مبارزه با قاچاق کالا وارز در پی خبری مبنی براینکه قاچاقچیان و باندهای فعال در امر قاچاق قصد دارند محموله‌های قاچاق مواد محترقـــه را از شـــهرهای غربی وارد کشور و در شهرهای بزرگ مانند همدان و تهران توزیع کنند، رسیدگی به این موضوع را بـــه صورت ویـــژه در دســـتورکارخود قراردادند. وی افزود: مأموران طرح مبارزه با قاچاق کالا و ارز با اولویت مبارزه با قاچاق مواد محترقه را بابکارگیری تمامی امکانات موجود درســـطح اســـتان به اجرا گذاشتند که درنتیجه اجـــرای این طـــرح مقادیری کالای قاچـــاق به همراه مقدار قابل توجهی موادمحترقه به ارزش بیش از ۲۸ میلیارد و ۸۹۹ میلیون ریال کشف شد.

بـــه گفتـــه وی، در اجرای طـــرح تعداد ٤ دستگاه خودرو توقیف، ٦ نفر متهم دستگیر و ۵ فقره پرونده قضایی تشکیل شد.

انبار مواد محترقه در همدان کشف شد

مأموران کلانتری ۱۳ شهرستان همـــدان با شناســـایی یـــک انبار موادمحترقـــه، در بازرســـی از آن ۹۵هـــزار و۳۸ عدد مـــواد محترقه کشف کردند.

فرمانده انتظامی شهرستان همدان در گفت‌وگو با همدان‌پیـــام افزود: در پی کسب خبری مبنی بر فعالیت فـــردی در امر تهیـــه وتوزیع مواد محترقـــه، موضوع در دســـتور کار مأموران کلانتـــری ۱۳ عین‌القضات همدان قرار گرفت.

پژمان قویمی افزود: مأموران با انجام تحقیقات لازم پس از شناسائی انبار و صاحـــب آن در بـــازار همدان، در یک عملیـــات غافلگیرانه نامبرده را دستگیر کردند. قویمی تصریح کرد: در بازرســـی پلیس از انبار مربوطه، ۹۵هزار و ۳۸ عدد انواع مواد محترقه کشف شد. رئیس پلیس شهرستان همدان با اشـــاره بـــه برخورد قاطع پلیـــس با عرضـــه کننـــدگان مواد محترقه تاکید کرد: نیروی انتظامی با افراد سودجو و فرصت طلب که اقدام به تهیه و توزیع مواد محترقه در بین شهروندان می کنند و باعث حوادث ناگـــوار و دلخراش بـــرای خانواده ها می شـــوند، برابر قانون، قاطعانه برخورد می کند. وی از شـــهروندان خواست در صورت مشاهده هر گونه فعالیت غیر قانونی و موارد مشکوک مراتب را به پلیس ۱۱۰ اطلاع دهند.

کلاهبرداری از طریق آگهی‌های تبلیغاتی در همدان

رئیـــس پلیس فضای تولیـــد و تبادل اطلاعـــات فرماندهی انتظامـــی همدان از شناسایی و دســـتگیری فردی که از طریق سایت‌های آگهی اقدام به کلاهبرداری کرده بود، خبر داد.

اکبر امینی اظهـــار کرد: فردی با مراجعه به پلیس فتا مدعی شد که ۷۵۰ هزار ریال از وی کلاهبرداری شده است.

وی توضیـــح داد: شـــاکی در یکی از وب ســـایت‌های درج آگهـــی با یـــک آگهی اســـتخدام مواجه و پس از برقراری تماس تلفنی مجـــاب به پرداخـــت مبلغی برای استخدام پســـر و برادرش در این شرکت می‌شـــود و پس از گذشـــت مدتی متوجه می‌شـــود شـــرکت فوق وجـــود خارجی نداشته است. رئیس پلیس فتا همدان افزود: کارشناســـان پلیس فتا در حال کار فنی بر روی پرونده بودند که شاکی دیگری همراه پرونده‌ای با همیـــن مضمون به این پلیس مراجعه کرد. امینی خاطرنشان کرد: پلیس فتـــا در تحقیقات خود بـــه آگهی دیگری از این فـــرد کلاهبردار بـــا عنوان تدریس خصوصـــی در منزل مواجه شـــد و به این نتیجه رســـید کـــه این فرد بـــا آگهی‌های مختلف قصد کلاهبرداری کلانی را دارد.

وی گفت: عوامل پلیس فتا با انجام اقدامات فنی و بـــه کارگیری شـــگردهای خاص پلیســـی فردی با هویت معلوم شناسایی و با دریافت دســـتور از مقام قضایی در یکی از استان‌های مرکزی کشور دستگیر کردند.

رئیس پلیس فتا همـــدان اضافه کرد: متهم ابتدا کلاهبرداری اینترنتی را انکار می‌کرد اما پس از مواجهه با مستندات انکار ناپذیر رایانه‌ای به بزه انتسابی اقرار کرد.

امینی به شـــهروندان توصیه کرد: از دقت و صحت آگهی‌هایی که در سایت‌ها درج می‌شـــود اطمینان حاصل کنند همچنین با کارفرما یا شرکتی که آدرسی برای مراجعه ندارند معامله نکنند چون برقراری تماس و مبادله با آنها دشوار خواهد بود.

وی در گفت‌وگـــو بـــا ایرنـــا، تأکیدکرد: شـــهروندان از توافق با افرادی که تقاضای وجه پیش پرداخت از طریقه حواله پولی، انتقال الکترونیکـــی، انتقال ارز بین‌المللی، کارت پولی یا ارز مجازی دارند، خودداری کنند چـــون بازیابی پول‌هایـــی که به این طریق ارسال می‌شوند دشوار است.

حادثه در جهان

انفجار موتور قایق مسافربری در بانکوک

پلیس بانکوک از منفجر شدن موتور یک قایق مسافربری در یکی از کانال‌های این شهر خبر داد.

بنابر اعلام پلیس بانکـــوک، بر اثر این حادثه ۵۰ سرنشـــین این قایق مسافربری مجروح شدند.

با منفجر شـــدن موتـــور این قایق، نیروهای امداد و نجات مجروحان حادثه را به ســـرعت به مراکز درمانی منتقل کردند و جراحت بیشتر آنان وخیم گزارش نشده است.

پلیس بانکوک همچنین اعلام کرد: گاز طبیعی مایع، سوخت موتور این قایق بوده و منفجر شدن آن به واژگونی قایق منجر نشد.

به گزارش خبرگزاری شینهوا، پلیس بانکوک در حال بررسی جزئیات بیشتر این حادثه است.

پلیس ترکیه ۲ زن را در پی حمله به پاسگاه پلیس از پای در آورد

پلیس ترکیه دو زن را که به نیروهای پلیس در پاسگاه حمله کرده بودند، با شلیک گلوله کشتند.

به گزارش خبرگزاری آسوشیتدپرس، به گفته یک مقام مسئول پلیس استانبول دو زن را که پس از حمله به پلیس با اسلحه و نارنجک دستی در ساختمانی پنهان شده بودند با شلیک گلوله از پای درآورد. در این جریان دو مأمور پلیس نیز جراحات اندکی برداشتند.

فیلـــم دوربین‌های امنیتی این دو زن را در حالی نشـــان می‌دهد که به یک دســـتگاه اتوبوس پلیس بیرون از پاســـگاه پلیس ضد شورش در محله "بایرام پاشای" استانبول شلیک می‌کنند و سپس پاسگاه را هدف می‌گیرند.

این دو نفر ســـوار بر یک خودرو از صحنه تیراندازی گریختند و در ســـاختمانی در فاصله‌ای نه چندان دور از پاسگاه پلیس پنهان شدند. پلیس به ســـرعت این ســـاختمان را به محاصـــره در آورد و پس از خودداری مهاجمان از تسلیم شدن عملیات هجومی را آغاز کرد.

فرماندار استانبول از کشته شدن دو مهاجم خبر داد.

هیچ گروهی مســـئولیت این حمله به پاسگاه پلیس ضد شورش را بر عهده نگرفته اما هم شورشـــیان کرد و هم شـــبه نظامیان یک سازمان چپ گرای افراطی در ترکیه سابقه انجام حملاتی در شهر را داشته‌اند. ماه گذشـــته نیز اتوبوس‌های حامل کارکنـــان نظامی در آنکارا هدف حملات انتحاری قرار گرفتند که منجر به کشـــته شـــدن ۲۹ نفر شد. دولت ترکیه یک گروه شبه نظامی کرد سوری هماهنگ با "پ ک ک" را مسئول این حملات معرفی کرد، هرچند یک گروه شبه نظامی کرد داخلی مســـئولیت آن را بر عهده گرفته بود. از ماه جولای در حدود ۱۴۵ نفر در سه حمله انتحاری در ترکیه کشته شده‌اند و مقامات داعش را مسئول این حملات دانسته‌اند..

۳۰ کشته در سانحه اتوبوس در زیمبابوه

در برخـــورد یـــک دســـتگاه اتوبوس با یک مینی‌بوس مسافرتی در نزدیکی شهری در غرب پایتخت زیمبابوه ۳۰ نفر کشته شدند.

به گـــزارش پایگاه خبـــری پلیس، سخنگوی پلیس گفت چندین نفر نیز در این حادثه، که در اثر از دست رفتن کنترل اتوبوس پس از ترکیدن لاســـتیک آن و برخورد با مینی‌بوســـی که از روبه‌رو می‌آمده رخ داد، مجروح شـــدند. وی گفت دســـت کم ۳۶ نفر در ایـــن حادثه که در نزدیکی "کـــووه کووه" در ۲۱۳ کیلومتری هاراره رخ داد به شـــدت مجروح شدند. ســـوانح رانندگی در این کشور آفریقای جنوبی که به خاطر بحران اقتصادی ســـرمایه‌گذاری چندانی در زیرساخت‌ها ندارد و از اتوبان‌ها و جاده‌های نامناسب رنج می‌برد بسیار رایج هستند.

حادثه در ایران

کشف جسد در کنار محل پارک خودرو

فردی در تماس با مرکز فوریت‌های پلیســـی ۱۱۰ از کشف جسد مردی جوان در محل پارک خودروی سواری خود در خیابان ولیعصر، خیابان عارف نسب خبر داد.

به گزارش مهر، با اعلام این خبر بلافاصله اکیپی از مأموران کلانتری ۱۰۱ تجریش برای بررسی صحت ماجرا به محل حادثه اعزام شدند. با حضور مأموران در محل حادثه مشخص شد جسد مرد جوانی حدودا ۲۸ ساله که به طرز مشکوکی به قتل رسیده در کنار یک دستگاه خودروی سواری سفید رنگ رها شده است. مأموران بلافاصله کشف جسد را به بازپرس شعبه سوم بازپرسی دادسرای جنایی پایتخت اعلام کردند تا زمان حضور بازپرس در محل حادثـــه فرد تماس گیرنده با پلیس به مأموران گفت: ساعت ۲۳ هنگامی که قصد سوار شـــدن به خودروهای شخصی‌ام را داشتم متوجه شدم در حاشیه خیابان و در کنار جوی آب جسد مردی به روی زمین افتاده است که آثار شکستگی در سر وی کاملا مشهود است. بلافاصله مراتب را با مأموران پلیس در میان گذاشتم و با حضور بازپرس کشـــیک قتل در محل حادثه و در تحقیقات تکمیلی مأموران مشخص شد مقتول جوانی حدودا ۳۰ ساله است که علاوه بر شکستگی در ناحیه جمجمه دو ضربه چاقو به ناحیه کمر وی نیز وارد شده و متوفی بر اثر شدت خونریزی و در جریان یک درگیری در حوالی محل کشف جسد به قتل رسیده است.

کشف جسد مرد جوان پرونده جدیدی روی میز بازپرس کشیک جنایی باز کرد. تحقیقات پلیسی درباره واکاوی علت وقوع این جنایت همچنان ادامه دارد.

کشف خودروی سرقتی پاترول و دستگیری سارقان توسط پلیس ملایر

فرمانده انتظامی شهرستان ملایر، از کشف خودروی سرقتی پاترول و دستگیری سارقان توسط پلیس این شهرستان خبر داد.

به گزارش پایگاه خبری پلیس، شـــعبان ترک‌نیا افزود: مأموران انتظامی پاسگاه سامن در حین گشـــت زنی در سطح حوزه استحفاظی به یک دستگاه خودروی سواری پاترول مشکوک شده که بلافاصله این خودرو را جهت بررسی متوقف کردند.

وی در ادامه افزود: با بررســـی و تحقیقات فنی و پلیسی صورت گرفته توســـط مأموران گشت از راننده و سرنشین خودرو، نامبردگان اعتراف کردند که این خودرو را شب گذشته از تهران ربوده‌اند.

ترک نیا اظهار داشـــت: با بازرسی انجام شده از خودروی کشف شده ، مقادیری مواد مخدر شیشه و هروئین نیز کشف شد که ضمن تشکیل پرونده قضائی سارقان دستگیر و به مراجع قانونی ارجاع شدند.

سرنشین پژو ۴۰۵ در میان شعله‌های آتش جان باخت

یک دســـتگاه خودرو سواری پژو ۴۰۵ پس از واژگونی دچار آتش سوزی شد و سرنشین آن در میان شعله‌های آتش سوخت.

جانشین پلیس راه استان همدان گفت: یک دستگاه خودرو ۴۰۵ از سه راهی سوباشی به سمت کبودراهنگ در حال تردد بود که دچار سانحه شد و این خودرو پس از برخورد با یک دستگاه پراید موجب واژگون شدن این خودرو شـــده که دو سرنشین خودرو سواری پراید به مرکز درمانی منتقل و مداوا شدند.

علی فکری اظهار کرد: خـــودروی پژو ۴۰۵ پس از برخورد با پراید به سمت چپ جاده منحرف شده و پس از طی ۱۰۰ متر در قسمت شانه خاکی در نهایت واژگون می‌شود.

جانشـــین پلیس راه اســـتان همدان بیان کرد: این خودرو پس از واژگونی دچار آتش ســـوزی شـــده بگونه‌ای کـــه راننده آن قابل شناسایی نیست.

وی با ذکر اینکه ســـرعت این خودرو بیش از ۱۶۰ کیلومتر در ساعت بوده اســـت اظهار کرد: در ســـرعت‌های بالای ۱۲۰ کیلومتر در ساعت در صورت واژگونی خودرو به علت اصطکاک شـــدید بین خودرو و سطح جاده همچنین اتصال سیستم برق و باطری احتمال آتش سوزی زیاد است.

سودوکو ۲۵۹۳

8		۳	7				2	
9		6				7		
				2			8	
	8				7		۳	6
		2				۸		
3			9					5
	3		1		5		6	
						4	7	
			4		۳			

پاسخ‌های شماره قبل

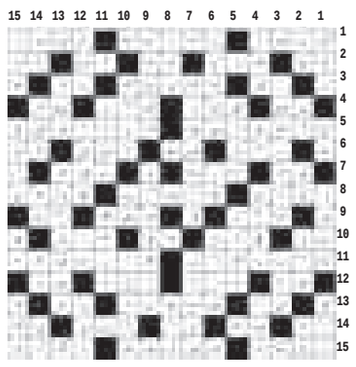

۸	۶	۹	۷	۱	۴	۳	۲	۵
۵	۴	۳	۸	۹	۲	۱	۶	۷
۲	۷	۱	۵	۳	۶	۹	۸	۴
۶	۲	۴	۱	۷	۵	۸	۳	۹
۳	۸	۵	۲	۶	۹	۷	۴	۱
۹	۱	۷	۳	۴	۸	۲	۵	۶
۱	۵	۲	۶	۸	۷	۴	۹	۳
۷	۹	۶	۴	۲	۳	۵	۱	۸
۴	۳	۸	۹	۵	۱	۶	۷	۲

جدول ۲۵۹۳

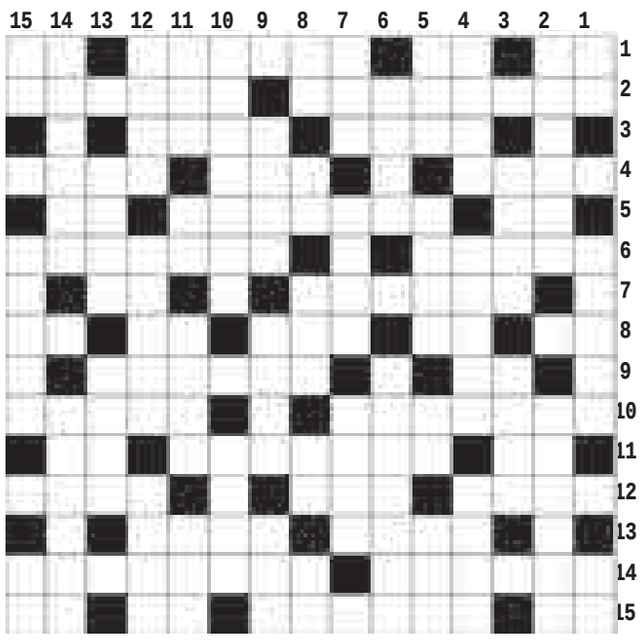

افقی

۱- لنگـــه بار - واحد تنیس - مرکز اســـتان آذربایجان غربـــی - طلا ۲- درآمد اندک - خانه ۳- قشـــون - پـــدال زیر پای راننده ۴- ســـازمان معروف ارامنه - ناپاک - ســـوراخ های ریز روی پوســـت ۵- زمین ترکی - جوهر بید - پروردگار عالم ۶- حواری خائن - از اثرهای معروف امیر عشـــیری ۷- تمرین نظامی - آب روســـتایی ۸- شـــامه نواز - شکوه - تفاله عســـل - مادر ورزشها - ضربه سر ۹- عادت - ســـزاوار بودن ۱۰- دارای زن و فرزند - مرکز اســـتان تهران ۱۱- علوفه گاو - پایتخت چاد - حرف نگفتنی ۱۲- دوست داشتن - گاو ماده - فراموشکار ۱۳- نقشه کش - واحد طول انگلیسی ۱۴- کرکس - کشیش بزرگ۱۵- لحظه کوتاه - فتراک - دریای عرب - توان آخر

عمودی

۱- لنگه بار - چشمه - نت ششم ۲- سیفون - مراسم بزرگداشت ۳- قتل سیاسی - سنگ سخت ۴- رهرو - از شهرهای خوزستان - شجر ۵- مزه اسیدی - قصه گوی - گشـــاده - جشن و مهمانی ۶- لباس بی آستر - کشور اروپائی ۷- جریب - هویه - صفت شـــیطان ۸- نت دوم - گیاه توخالی - میل - غذای ساده - شهر جشنواره ۹- جســـتجو کردن - سوگ - خاطر و اندیشـــه ۱۰- سرود ملی فرانسه - درودگر ۱۱- سنگ سبز قیمتی - توان آخر - از حروف یونانی - رفوزگی ۱۲- هیمه - جهنم - همنشـــین ۱۳- از انواع ماهی - مسیحی ۱۴- نامادری - شیر درنده ۱۵- طریق کوتاه - جاهل و بی خرد - نت ششم

پیام تاریخ، تمدن و فرهنگ مادستان
The Message Of Madestan's History & Civilization & Culture
روزنامه همدان پیام
۹
سه شنبه ● ۱۸ اسفندماه ۱۳۹۴ ● شماره ۲۵۹۳
جامعه
ejtemaei@hamedanpayam.com

برگزیدگان آزمون وکالت امروز شهر خود را انتخاب کنند

کانون وکلای دادگستری مرکز اعلام کرد با توجه به نواقص مدارک تعدادی از قبول شده‌های آزمون ورودی کارآموزی وکالت سال ۱۳۹۴ کانون وکلای دادگستری مرکز، انتخاب شهر از طریق اینترنتی از روز سه شنبه ۱۸ اسفند ۹۴برای قبول شدگانی که مدارک آنان کامل است و دارای شرایط قانونی مندرج در آگهی آزمون هستند، امکان پذیر خواهد بود.
به گزارش فارس، قابل ذکر است کسانی که دارای نقص پرونده هستند از طریق کانون به آنان اطلاع داده شده یا خواهد شد و سایر قبول شدگان، فاقد نقص پرونده شناخته شده‌اند.

فروش سربازی در سال ۹۵ صحت ندارد

جانشین اداره منابع انسانی ستاد کل نیروهای مسلح با بیان این که فروش خدمت سربازی در سال ۹۵ صحت ندارد، اعلام کرد: پرداخت جریمه مشمولان غایب در سال ۹۵ دنبال می شود.
به گزارش فارس سردار موسی کمالی ادامه داد: بنا بر پیشنهاد ستاد کل کسانی که بیش از ۸ سال غیبت داشته و در سال ۹۵ مدت غیبتشان از سربازی به ۹ سال می‌رسد می‌توانند با پرداخت جریمه از خدمت سربازی معاف شوند.

برگزاری اردوی نوروزی مدارس فقط با مجوز

رئیس سازمان مدارس غیردولتی گفت: برگزاری اردو، آیین‌نامه مشخصی دارد که از طریق حوزه معاونت پرورشی و فرهنگی در هر اداره کل آموزش و پرورش اعلام می‌شود.
به گزارش فارس، مرضیه گُرد با بیان اینکه برگزاری اردو منوط به کسب مجوز از اداره کل آموزش و پرورش مربوطه است، ادامه داد: مدارس غیردولتی با کسب مجوز و رعایت مقررات مانند مدارس دولتی مجاز خواهند بود تا اردو برای دانش‌آموزان برگزار کنند.

خبر

سرنوشت بدهی ۱۰هزار میلیاردی دولت به حوزه سلامت

سخنگوی کمیسیون بهداشت و درمان مجلس شورای اسلامی با اشاره به منابع مالی تأمین کننده طرح تحول سلامت اظهار داشت: در قانون بودجه سال ۹۵ دو آیتم را برای وزارت بهداشت در نظر گرفته بودیم که در اختیار این وزارتخانه قرار بگیرد، یکی از محل هدفمندی یارانه‌ها و دوم، یک درصد ارزش افزوده بوده است و تقریباً منابعش هم تأمین شده است. با توجه به طرح تحول سلامت و آغاز به کاری که وزارت بهداشت انجام داد ما با چالش‌های بسیار بزرگی مواجه شدیم.
به گزارش تسنیم، محمد حسین قربانی در خصوص علت بدهی ۱۰هزار میلیاردی دولت در حوزه سلامت و چالش‌های موجود گفت : یکی اینکه برآورد ما این بوده که حدود ۵ میلیون نفر فاقد بیمه باشند، وقتی برای بیمه کردن همه افراد فاقد بیمه و دفترچه وارد میدان شدیم، دیدیم در حدود ۱۲ میلیون نفر فاقد دفترچه و بیمه هستند و تا به امروز حدود ۱۱ میلیون نفر دارای دفترچه شدند.
وی که در یک برنامه گفت‌وگوی رادیویی حضور یافته بود، ادامه داد: بُعد دیگری که خارج از تصورات ما بود با بالا رفتن تعرفه‌های پزشکی، مجموع سرانه بیمه، دیده نشد و اختلاف معناداری هم اینجا پیدا کرد.
قربانی هزینه‌کرد منابع مالی تعیین شده خارج از چارچوب قانونی را از دیگر چالش‌های موجود بیان کرد و افزود: بحث سوم هزینه‌کرد منابع وزارت بهداشت و درمان خارج از چارچوب قانونی‌ای که تعیین شده بود، است و این آیتم‌ها باعث شده که ما در حوزه‌های مختلف وزارت بهداشت و درمان در بیمه با کمبود شدید مواجه شویم.
سخنگوی کمیسیون بهداشت و درمان مجلس شورای اسلامی در ادامه متذکر شد: مؤلفه دیگری هم به این موضوع کمک کرد و آن هم تحقق پی نیافتن منابع مالی دولت است و به‌تبع آن، دولت نتوانست تعهدات خودش را برای حوزه سلامت با توجه به چارچوب‌های قانونی و مصوبات مجلس به انجام برساند. این مؤلفه‌ها کنار هم قرار گرفت و باعث شد ما امروز شاهد کسری اعتبارات در حوزه وزارت بهداشت و وزارت رفاه در تأمین منابع مالی بیمه‌ها باشیم.
وی با ذکر "این روند ما را نگران کرده است" به دلایل نگرانی مجلس اشاره کرد و افزود: نگرانی ما از این بابت است که این سند تحول، انقلابی در حوزه سلامت در کشور بوده و این خدمت برای مردم محسوس و ملموس است و اگر نتوانیم منابع را تأمین کنیم و معوقات همکاران و پزشکان را تأمین کنیم و مطالبات دارویی، مراکز دولتی و غیردولتی، بخش‌های خصوصی و داروخانه‌ها را نپردازیم، پیامدهای ناگواری برای ما خواهد داشت.

قاچاق یک میلیارد دلاری آدامس صحت ندارد

ارائه آمار غلط مردم را نسبت به آمار صحیح هم بی‌اعتماد می‌کند.
معاون وزیر و رئیس سازمان غذا و دارو در پاسخ به سؤالی مبنی بر اینکه گفته می‌شود آدامس‌هایی غیربهداشتی به ارزش یک میلیارد دلار از دبی وارد کشور شده است؛ با تشکیک در صحت آن اظهار داشت: البته موضوع مربوط به آدامس‌های قاچاق است و نه آدامس‌های غیر بهداشتی که در این صورت نیز مطلب مذکور مورد تأیید نیست.
به گزارش ایسنا، رسول دیناروند با ابراز تاسف از بیان آمار و ارقام‌های بی‌پشتوانه‌ای که این روزها به صورت فزاینده‌ای از افراد مختلف نقل می‌شود، افزود: منشا و علت انتشار چنین اعداد و ارقامی بر ما پوشیده است اما مسلم این است که در صحت این‌گونه مطالب جای تردید فراوران وجود دارد.
وی خاطر نشان کرد: ارائه چنین اعدادی برای محصولی مثل آدامس غیرمعقول و غیر مستند است؛ هر عقل سلیمی می‌تواند ابتدا از خود سؤال کند که آیا اصولا در تمام کشور ایران تعداد آدامس‌هایی با ارزش یک میلیارد دلار وجود دارد که بخواهد یک میلیارد دلارش قاچاق باشد. واقعیت این است که کشور ما در مجموع یک درصد جمعیت جهان را شامل می‌شود و این در حالیست که بازار ما در تمام گروه محصولات غذایی کمتر از نیم درصد فرآورده‌های غذایی جهان است.

احتمال حذف دوره تابستان دکتری

آیین نامه ترم تابستان دانشگاه آزاد اسلامی در حال بازنگری و تا اردیبهشت ماه آیین نامه جدید را ابلاغ می‌شود.
به گزارش مهر، معاون آموزشی دانشگاه آزاد خاطرنشان کرد: ترم تابستان طی ۶ تا ۸ هفته برگزار می‌شود و کلاس‌ها بسیار فشرده است و باتوجه به اینکه دوره دکتری تخصصی به موضوع آموزش و پژوهش به طور همزمان توجه دارد بنابراین امکان این روند در تابستان محقق نخواهد شد. حسین زاده لطفی اظهار داشت: بسیاری از واحدها معتقدند هستند که ترم تابستان نباید برای دوره دکتری تخصصی اجرا شود که درحال جمع بندی نظرات هستیم.

اقدام ویژه وزارت بهداشت برای درمان ناباروری در سال ۹۵

در سال آینده با اعتبار ۱۰۵ میلیارد تومان ۲۴ مرکز درمان ناباروری تجهیز و بازسازی می‌شوند و هفت مرکز سطح سه و ۱۰ مرکز سطح دو نیز به مجموعه مراکز ناباروری اضافه می‌شود.
به گزارش ایسنا، معاون درمان وزارت بهداشت با بیان اینکه در زمینه ناباروری در حال حاضر ۲۴ مرکز داریم که از حیث تجهیزات مشکل دارند، گفت: در برخی از استان‌ها هیچ نوع مرکزی حتی خصوصی در زمینه درمان ناباروری نداریم. براین اساس طرحی آغاز شد که طبق آن ۲۴ مرکز موجود درمان ناباروری در طول سال آینده تجهیز و بازسازی می‌شوند.

بررسی مشکلات بیمارستان شهید بهشتی

از کمبود تخت تا امکانات فرسوده

مقابل در ایستادم و به رفت و آمد اتومبیل‌ها چشم دوختم ،نگاهی به بالای سرم انداختم دیواری کاشی کاری شده بود که با کاشی‌های سبز رنگ کادری به دور آن ایجاد کرده بودند و در وسطش با حروف نسبتا بزرگی نوشته شده بود بیمارستان آموزشی، درمانی و توانبخشی شهید دکتر بهشتی.
از در عبور کردم نگاهی به راه پیش رویم انداختم، تا ساختمان اصلی سر بالایی نسبتا بدی بود که باید پیاده طی می‌شد، با ماشین هم می‌شد رفت اما اگر بیماری به هر دلیلی وسیله نقلیه نداشت با حال خرابش باید این سربالایی را طی کند.
نفس عمیقی کشیدم و به راهم ادامه دادم، هر چه نزدیک تر شدم انگار صدای گریه چند زن نزدیک و نزدیکتر می‌شد، حالا جلوی ورودی ساختمان ایستاده بودم وکمی آن طرف تر چند خانم را دیدم که عجیب گریه می‌کردند، شاید عزیزی را از دست داده بودند!!!!
کمی که نگاهم را چرخاندم چند دختر را دیدم که با روپوش سفید بر روی نیمکت‌ها نشسته بودند به سمتشان روانه شدم نزدیکتر که شدم از میان حرف‌هایشان متوجه شدم که کار آموزان رشته پزشکی هستند.

بیماران در راه روهای اورژانس بستری می‌شوند

مریم مجذوبی کار آموز رشته پزشکی در بیمارستان شهید بهشتی در پاسخ به اینکه فضای بیمارستان را چگونه توصیف می‌کند می‌گوید: من حدود یک هفته است که برای کارآموزی به اینجا آمده‌ام و در این مدت اندک متوجه قدیمی بودن ساختمان و وجود بخش‌های بسیار کوچکش شدم و علاوه بر همه این‌ها ساختمان این بیمارستان بسیار فرسوده و قدیمی است.

همان اندازه که ساخت مساجد و مدارس اهمیت دارد ساخت بیمارستان هم اهمیت دارد، هنگامی که انسان توانایی جسمانی نداشته باشد چگونه می‌خواهد بر سر نیمکت‌های مدرسه حاضر شود

به گفته وی این بیمارستان دارای تهویه مناسبی نیست و جدای از این مطلب بستری کردن بیماران در راهروهای اوژانس است که باعث رعایت نشدن بهداشت این مرکز می‌شود.

باید بیمارستان دیگری تأسیس شود

کارآموز رشته پزشکی می‌افزاید: اغلب اوقات دراین بیمارستان به دلیل کمبود تخت بیماران را به بیمارستان‌های دیگر منتقل می‌کنند، همان‌گونه که برای قلب بیمارستان فرشچیان را ساختند و از آنجایی که بیمارستان شهید بهشتی یک بیمارستان داخلی است باید برای بخش داخلی هم بیمارستان دیگری ساخته شود.
پس از صحبت با وی به سمت داخل بیمارستان روانه شدم، جمعیت زیادی در آنجا بود نگاهی به اطراف انداختم و به سمت یکی از بیمارن روانه شدم.

صندلی برای نشستن کم است

سمیرا ورمزیار در پاسخ به اینکه وضعیت خدمات رسانی بیمارستان شهید بهشتی چگونه است می‌گوید: پزشک‌ها ساعت ۱۱ به بیمارستان می‌آیند، علاوه بر اینکه پزشک‌ها دیر می‌آیند اینجا به شدت شلوغ است و صندلی‌ها برای نشستن کم است.
به گفته وی گاهی اوقات جلوی درب مطب پزشک‌ها به قدری شلوغ می‌شود که بیماران مجبور هستند جلوی درب اتاق پزشکان صف بکشند.

متخصص نبود

یکی دیگر از بیماران به اسم معصومه عبدالملکی می‌گوید: در اینجا خدمات رسانی عالی نیست، شب گذشته که پدر شوهرم را به بخش اورژانس بردم دکترهای اورژانس می‌گفتند متخصص باید مشکلشان را تشخیص دهد در حالی که هیچ متخصصی نبود.
از هر کس دیگری که می‌پرسیدم به گونه‌ای شکایت می‌کرد یا یا به کمبود فضا یا به مطلوب نبودن خدمات رسانی کادر بیمارستان شهید بهشتی اشاره می‌کرد.
اما در میان آن‌ها یک مریض بود که در شهر همدان مسافر بود و به دلیل ناراحتی معده به بیمارستان شهید بهشتی آمده بود در ارتباط با خدمات رسانی کادر درمانی بیمارستان شهید بهشتی می‌گوید: من از خدمات رسانی این کادر درمانی راضی هستم، توجه کافی را به بیمار می‌کنند در صورتی که در تهران اگر چند ساعت هم آنجا باشی هیچ کسی به تو اهمیتی نمی‌دهد.

۱۰۰۰ تخت در بیمارستان کم است

رئیس دانشگاه علوم پزشکی استان همدان در ارتباط با کمبود تخت در بیمارستان شهید بهشتی عنوان کرد: مشکل ما فقط بیمارستان شهید بهشتی نیست ما اکنون هزار تخت و چندین پرستار کم داریم.
حبیب ا... موسوی بهار در ادامه بیان کرد: بیمارستان اکباتان اکنون در دست وزارت مسکن و شهر سازی است و قرار است آنجا را باز سازی کند، پس از تحویل دادن بیمارستان اکباتان حتما اندکی از مشکلات حل خواهد شد.
وی گفت: در حال حاضر جز پذیرفتن این امر که کمبود امکانات و فضای درمانی وجود دارد کاری از دست ما بر نمی‌آید، مردم اگر راهکاری دارند بیایند و ارائه دهند.

نداشتن وظیفه برای پرستاری در راهرو

رئیس دانشگاه علوم پزشکی استان همدان در پاسخ به این سؤال که چرا بیماران را در راهرو بستری می‌کنند بیان کرد: در یک بخش ۳۰ تخت خوابی که فقط سه پرستار وجود دارد هر پرستار موظف است به ۱۰ تخت رسیدگی کند و وظیفه‌ای ندارد به بیمارانی که در راهرو هستند خدمات بدهد.
موسوی بهار با بیان اینکه پرستاران تقریبا دو برابر حد معمول فعالیت می‌کنند، افزود: اینکه پزشک دستور می‌دهد بیمار را بر روی تخت اضافه بستری کنند و پرستار هم اضافه بر کارش به آن‌ها خدمات می‌دهد این لطف پرستاران و پزشکان را می‌رساند و نباید آن‌ها را زیر سؤال ببرند که چرا بیماران را در راهرو بستری می‌کنند و به جای این صحبت‌ها باید از آن‌ها قدردانی شود.
وی در پاسخ به این سؤال که تدابیر اندیشیده شده برای بهبود وضعیت فضای درمانی چیست گفت: نیاز به تدبیر خاصی ندارد، باید بیمارستان ساخته شود. با تکمیل شدن بیمارستان اکباتان و ساخته شدن بیمارستان‌های نهاوند، اسد آباد و تویسرکان و همچنین بخش سوختگی بیمارستان بعثت حدود ۷۰۰ تخت اضافه می‌شود.
رئیس دانشگاه علوم پزشکی استان همدان بیان کرد: با وجود ساخته شدن این بیمارستان‌ها باز هم مشکلات حل نخواهد شد و یک بیمارستان ۶۰۰ تخت خوابی کم داریم.

خیرین همدان هوشیار باشند

موسوی بهار با بیان اینکه بیمارستان فاطمیه که مخصوص زنان است وضعیت خوبی ندارد و باید مطبی مخصوص جامعه زنان درست شود عنوان کرد: خیرین استان همدان هوشیار باشند، ساخت بیمارستان فقط وظیفه آقای فرشچیان نیست که دو بیمارستان در همدان بسازد.
به حیاط بیمارستان آمدم و به این موضوع می اندیشیدم که همه مردم می‌گویند فلان چیز نیاز است و چیز دیگری کم است ، اما کسی نمی‌گوید می‌خواهم برای رفع کمبود فضای درمانی استان کاری انجام دهم.
با وجود این حرف‌ها متاسفانه گره‌ای از مشکلات باز نخواهد شد و فقط باید چشممان به دست آقای فرشچیان باشد تا ببینیم آیا باز هم قصد دارند در همدان بیمارستان دیگری بسازند، وگرنه فکر نمی‌کنم کسی به فکر ساختن بیمارستان دیگر باشد.
همان اندازه که ساخت مساجد و مدارس اهمیت دارد ساخت بیمارستان هم اهمیت دارد، هنگامی که انسان توانایی جسمانی نداشته باشد چگونه می‌خواهد بر سر نیمکت‌های مدرسه حاضر شود.

نیش و نوش

ایسنا: فروش سربازی در سال ۹۵ صحت ندارد
مگه لباسه که بخوان بفروشن ؟؟!!
تابناک: حذف ۵۰۰ هزار نفر از دریافت یارانه
با این حساب تا حذف همه چیزی نمانده!!
ایسنا: افزایش سالانه تعداد زنان فقیر
هر دم از این باغ بری می‌رسد
ایسنا: کشف ۳۱ تن میوه قاچاق
بدون شرح ...!!
ایسنا: با ۲۰۰ میلیارد دلار هم دریاچه ارومیه برنمی‌گردد
نوش دارویی بعد از مرگ سهراب ...!!
تسنیم: سرنوشت بدهی ۱۰ هزار میلیاردی دولت به حوزه سلامت
سرنوشت که چه عرض کنم پیامد ناگوار بهتر !!!
مهر: حدود ۱۶۲۰ مجوز سقط جنین در تهران
هر روز یه آمار جدید ارائه میشه
تابناک: ۲۰۰ میلیون نفر در جهان بیکارند
چند میلیون نفر سهم ایرانه!!
مهر: زیبایی بازی پرسپولیس زیر سؤال رفت
همیشه دلیلی برای بهانه‌گیری است ...
فارس: راه‌اندازی شبکه اچ. دی. آی فیلم برای بینندگان داخل کشور
امیدواریم با این راه‌اندازی از پخش فیلم‌های تکراری کم بشه
فارس: هشدار اپل به اف‌بی‌آی، امنیت همه کاربرانما را به خطر می‌اندازید
امان از کسانی که اشتباه خود را نمی پذیرند ...!!
ایسنا: توضیح وزارت بهداشت درباره مصرف ۱۳۰ هزار تن برنج تاریخ گذشته
با این اوصاف جای توضیحی هم باقی می‌مونه؟!

پیام تاریخ، تمدن و فرهنگ مادستان
The Message Of Madestan's History & Civilization & Culture
روزنامه همدان پیام
۱۰
سه شنبه ● ۱۸ اسفندماه ۱۳۹۴ ● شماره ۲۵۹۳
مادستان
madestan@hamedanpayam.com

آغاز عملیات گلکاری و درختکاری بهاره در نهاوند

با هدف آماده‌سازی شهر به منظور استقبال از فصل بهار، عملیات گلکاری و درختکاری بهاره در شهر نهاوند توسط شهرداری آغاز شد.
شهردار نهاوند اجرای عملیات مذکور را با هدف زیباسازی و طراوت محیط شهری در شهر بیان کرد و گفت: به منظور استقبال از نوروز و ایجاد محیطی جذاب و بانشاط برای شهروندان و میهمانان نوروزی، فعالیت‌های گسترده‌ای در زمینه درختکاری و گلکاری پارک‌ها، بلوارها و میادین سطح شهر توسط واحد فضای سبز در حال انجام است.
امیررضا یوسفیان افزود: گل‌های فصلی شامل انواع بنفشه، همیشه بهار، پامچال، شب‌بو و... در شهر کاشته شده است و تا پایان سال عملیات درختکاری و گلکاری ادامه می‌یابد.
به گزارش روابط عمومی شهرداری، وی با بیان اینکه انتخاب گونه‌های مورد نیاز برای کاشت، از گونه‌های گیاهی بادوام، کم آب و سازگار با شرایط آب و هوایی است، بیان کرد: عملیات کاشت گل‌های فصلی متناسب با شرایط آب و هوایی نهاوند در سطح بوستان‌ها، میادین و بلوارهای اصلی شهر اجرا می‌شود که با توجه به ظرافت و وجود گل‌های رنگارنگ، زیبایی و طراوت خاصی به سیمای شهری می‌بخشد.
وی در پایان از شهروندان خواستار شد با توجه به فواید فضای سبز و اثربخشی آن در زیبایی سیمای شهری و تاثیرات مثبتی که گل‌ها در روحیه شهروندان دارد در حفظ و نگهداری گل‌ها کوشا باشند و در نگهداری این فضاها با این شهرداری همکاری کنند.

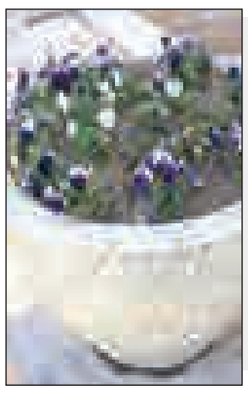

خبر

توزیع ۱۲۰ تن پرتقال و سیب در بازار شب عید تویسرکان

توزیع میوه شب عید در شهرستان تویسرکان از روز ۲۵ اسفندماه توسط ۱۶ عامل در شهرستان آغاز می‌شود.
فرماندار تویسرکان در ستاد تنظیم بازار شهرستان میزان سهمیه میوه بازار شب عید را ۸۰ تن پرتقال و ۴۰ تن سیب اعلام کرد.
به گزارش فارس، حبیب مومیوند با اشاره به انجام وظیفه مطلوب اصناف افزود:سرمازدگی محصول گردو به بازار تویسرکان تسری پیدا کرد و به همین دلیل ما امسال از لحاظ اقتصادی وضعیت مناسبی نداشتیم. وی با تأکید بر اینکه باید میوه و اقلام مورد نیاز در اختیار مردم باشد، افزود: توزیع میوه و دیگر اقلام با هدف تنظیم بازار و جلوگیری از سودجویی برخی افراد فرصت‌طلب صورت می‌گیرد.
مومیوند با بیان اینکه اداره تعاونی روستایی توزیع میوه شب عید را مدیریت کند، نظارت را مهمترین رکن دانست و گفت: دستگاه‌های متولی با نظارت و بازرسی دقیق و به‌روز بر بازار جلوی عملکرد افراد سودجو برای ورود کالاهای بی‌کیفیت را بگیرند.
وی خواستار نظارت جدی و مستمر شبکه بهداشت و درمان و دامپزشکی بر روند کیفیت و سلامت مواد غذایی و دامی شد و تأکید کرد: سلامت مردم از هر چیزی مهمتر است که نباید نسبت به آن غفلت کرد، پس می‌طلبد نظارت بازرسان بر این دو بخش با حساسیت و دقت بیشتری همراه باشد.

پیگیری ۲ رشته جدید برای پیام نور کبودراهنگ

پیگیری اخذ مجوز دو رشته تربیت بدنی و مهندسی کشاورزی در پیام نور کبودراهنگ در برنامه قرار دارد.
رئیس دانشگاه پیام نور کبودراهنگ با اشاره به اختصاص دو رشته کارشناسی ارشد روانشناسی تربیتی و عمومی به دانشگاه پیام نور کبودراهنگ گفت: در دانشگاه پیام نور کبودراهنگ ۲ هزار و ۵۰۰ دانشجو در ۲۱ رشته تحصیل می‌کنند که ۲۰۰ دانشجو ورودی سال ۹۴ هستند.محمد حقگو در گفت‌وگو با فارس با اشاره به اختصاص دو رشته کارشناسی ارشد روانشناسی تربیتی و عمومی به دانشگاه پیام نور کبودراهنگ اظهار کرد: پیگیری اخذ مجوز دو رشته تربیت بدنی و مهندسی کشاورزی نیز در برنامه قرار دارد.
به گفته وی، دانشگاه پیام نور کبودراهنگ در بین سایر دانشگاه‌های استان طی چندین سال متوالی در بخش فرهنگی رتبه اول را به خود اختصاص داده است. حقگو دیگر فعالیت‌های دانشگاه را تکمیل آمفی‌تئاتر، افزایش آزمایشگاه‌ها، تجهیز آزمایشگاه و کارگاه‌ها و مجتمع فرهنگی دانشگاه با بیش از ۴۰۰ میلیون تومان دانست که در سال آینده افتتاح خواهد شد. وی از احداث سوله ورزشی دانشگاه خبر داد و گفت: این سوله با یک‌میلیارد و ۲۰۰ میلیون تومان و مساحت هزار و ۷۰۰ مترمربع در سال آینده ساخته خواهد شد.
حقگو در پایان از راه‌اندازی کتابخانه تخصصی مهدویت با اهدای ۴۵ عنوان کتاب به دانشگاه خبر داد.

محیط زیست

ضمانت اجرایی، کارآمدی قوانین محیط‌زیست را تکمیل می‌کند

قوانین مناسبی در خصوص حفاظت از محیط زیست و مواجهه با تخلفات مرتبط داریم لکن خلاهایی نیز وجود دارد که باید مورد توجه قرار گیرند.
مدیرکل حفاظت محیط زیست استان همدان در گفت‌وگو با خبرنگار شبکه خبر در حاشیه همایش ملی حقوق محیط زیست افزود: نقیصه دیگری که باید توجه لازم به آن معطوف شود، تمهید ساز و کارهای مربوط به ضمانت اجرای قوانین محیط زیست است تا کارآمدی قوانین را تکمیل کند.
به گزارش روابط عمومی اداره کل حفاظت محیط زیست استان، محمدرضا محمدی در پاسخ به این پرسش که آیا این قوانین حمایت لازم را از محیط‌بانان در برخورد با تخلفات زیست محیطی دارند یا خیر؟ گفت: هرچند امروز محیط‌بانان به نوعی از نبود حمایت قانون از خود هراس دارند؛ بنابراین همه آن به خلاهای قانونی در این زمینه برنمی‌گردد و ارائه آموزش‌های لازم به محیط‌بانان نیز می‌تواند به رفع این نقیصه تا حدود زیادی کمک کند.

فرماندار:

تغییر الگوی کشت در فامنین لازم است

فامنین- خبرنگار همدان‌پیام: باید از متقاضیان تأسیس گلخانه در شهرستان فامنین حمایت شود.
فرماندار فامنین در پنجمین کارگروه توسعه گلخانه‌های شهرستان گفت: حمایت از متقاضیان گلخانه موجب می‌شود تا با داشتن گلخانه‌ها در منابع آب صرفه جویی کرد و هم اینکه از کاهش سطح کشت و زوال کشاورزی در شهرستان جلوگیری کرد.
ظاهر پورمجاهد ضمن اشاره به افت شدید آب‌های زیرزمینی افزود: متقاضیان نباید درخواست برداشت آب بیشتر و سطح کشت زراعی بیشتر باشند؛ بلکه آنان باید نوع الگوی کشت خود را تغییر دهند و از روش‌های نوین آبیاری یاری جویند، زیرا استفاده از روش‌های نوین و مدرن، کیفیت و بهره‌وری بیشتر محصولات را در بر دارد.
وی با بیان اینکه همگرایی و وحدت است که می‌تواند مسیر خدمتگزاری به مردم را تسهیل کند، اظهار کرد: ما به دنبال آن هستیم که همه را به یک شکل ببینیم و از کشاورز و کشاورزی حمایت کنیم.
فرماندار فامنین بیان کرد: چاه‌های حفر شده غیر مجاز پس از سال ۸۵ حفر شده‌اند، بسته خواهند شد و چاه‌های غیر مجازی که پیش از سال ۸۵ حفر شده‌اند، اگر مغایرتی با معایرهای حفرچاه مانند رعایت حریم و ... نداشته باشد برای آنان مجوز صادر خواهد شد. مدیر جهاد کشاورزی شهرستان فامنین هم گفت: تا ابتدای اسفندماه امسال همه متقاضیان تأسیس گلخانه به تعداد ۲۲ مورد و به متراژ ۱/۷۹ هکتار بوده است.
امیر لاهوتیان افزود: موافقت اصولی برای ۲۰ مورد از این پرونده‌ها و به متراژ ۴/۶۳ هکتار از طرف نظام مهندسی صادر شده و مابقی به علت نبود پیگیری متقاضی هنوز بلا تکلیف مانده است.
به گفته وی، در حال حاضر تعداد پروانه تأسیس صادر شده ۳ مورد و به متراژ ۸/۳ هکتار است.
لاهوتیان همچنین ضمن تأکید بر تغییر در نوع الگوی کشت و نوع محصولات گفت: سیاست‌های لازم در سال آینده به کار گرفته خواهد شد تا در کشت محصولات پرآب بر محدودیت ایجاد شود.
وی همچنین یادآور شد: متقاضیان پیش از اقدام برای درخواست مجوز تأسیس گلخانه در فکر تأمین وثیقه بانکی لازم باشند.

نهادینه کردن امر به معروف به نفع همه است

در خبری دیگر امام جمعه فامنین در ستاد احیای امر به معروف و نهی از منکر با بیان اینکه مسئولان ادارات باید اخلاق‌مداری را در رأس همه امور قرار دهند،گفت: این امر موجب افزایش و تحکیم وحدت در جامعه خواهد شد.
حجت الاسلام رضا مصباح افزود: نهادینه کردن امر به معروف و نهی از منکر در جامعه به نفع همه خواهد بود و موجب خواهد شد مشکلات فرهنگی جامعه برطرف و به طبع آن فضای لازم برای تبیین عفاف و حجاب در جامعه ایجاد شود.
وی با اشاره به اینکه انجام فریضه امر به معروف و نهی از منکر باید از خود مسئولان آغاز شود، گفت: انجام این امرنباید به گونه‌ای باشد که روحیه افراد را جریحه‌دار کند، بلکه باید همراه با منطق و آرامش باشد.
فرماندار فامنین هم با بیان اینکه انجام فریضه امر به معروف و نهی از منکر بر مسئولان واجب است، افزود: این امر باعث می‌شود که مشکلات شهرستان به طور مستقیم در بُعد فرهنگی و به طور غیرمستقیم در ابعاد دیگر برطرف شود.
پورمجاهد همچنین در مورد مسائل شهرستان گفت: مردم و مسئولان شهرستان باید روحیه مطالبه‌گری را در خود تقویت و سعی کنند که از حاشیه‌های بی‌مورد دوری کنند، زیرا اگر این چنین شود پیگیری مشکلات شهرستان بیش از پیش صورت خواهد پذیرفت.
وی همچنین ضمن تأکید بر قانون و قانون‌گرایی گفت: مسئولان نباید خود را از بدنه جامعه دور بدانند و خود را از دیگران متفاوت ببینند، زیرا این روند موجب می‌شود که همگرایی و هم افزایی بین دستگاه‌ها و مردم از بین برود.

ستاد خدمات سفر ملایر در جستجوی معرفی ظرفیت‌های گردشگری

ملایر- خبرنگار همدان‌پیام: شهرستان ملایر به لحاظ جغرافیایی به عنوان کریدور ارتباطی غرب به جنوب کشور و به لحاظ گردشگری و فرهنگی با وجود آثار باستانی با قدمت چندین هزار ساله در آن و چه از نظر محصولات وصنایع دستی خاص از جایگاه و موقعیت ویژه‌ای برای حضور و استقبال مسافران برخوردار است.
موقعیتی که به نظر می‌رسد تاکنون آنگونه که شایسته بوده، مورد توجه قرار نگرفته است.
قرار گرفتن شهرستان در استانی همچون همدان و همسایگی با استان‌های گردشگر پذیر دیگر خود فرصتی مغتنمی است تا در ایام نوروز و تعطیلات تابستان از حضور میهمانان ومسافران در شهرهای همجوار استفاده کرد و پتانسیل‌ها و ظرفیت‌های خوب شهرستان را به مردم کشور معرفی کرده تا از نظر فرهنگی و اقتصادی بتوانیم از فرصت‌ها استفاده کنیم بی‌تردید عملکرد شایسته و برنامه‌ریزی شده ارگان‌های مرتبط در این زمینه بسیار موثر خواهد بود.
ستاد اجرایی خدمات سفر از جمله جلساتی است که به تشریح عملکرد ادارت ذیربط در این ایام می‌پردازد.
فرماندار ویژه ملایر در این ستاد پیش از اعلام برنامه‌های استقبال از بهار از میزبانی شهرستان از شهدای گمنام خبر داد و گفت: یکشنبه ۲۳ اسفندماه شهرستان میزبان چهار شهید گمنام است که تشییع پیکر مطهر آنان از ساعت ۹ صبح در میدان قائم ملایر آغاز می‌شود.
به گفته عبدالعظیم رضایی، یکی از شهدا در حوزه علمیه خواهران تشییع و دفن شده و پیکر دو شهید دیگر به شهر زنگنه و یک شهید نیز به گروه ۴۳ امام علی (ع) منتقل می‌شود.
وی در ادامه به نزدیک شدن ایام نوروز و لزوم میزبانی شایسته از مسافران نوروزی در شهرستان تأکید کرد و افزود: ملایر به واسطه موقعیت جغرافیایی و مسافران زیادی که از این مسیر عبور می‌کنند نیازمند برنامه‌ریزی درست و دقیق برای پذیرایی از مسافران در ایام نوروز است.
رضایی با بیان اینکه ایام نوروز فرصت خوبی برای انعکاس و معرفی هرچه بهتر شهرستان و ظرفیت‌های گردشگری ملایر به مردم است، بیان کرد: در این زمینه مشاهدات عینی مسافران و گردشگران از هر تبلیغ و بروشوری مؤثرتر است.
وی ضمن ابراز امیدواری از اینکه در تعطیلات نوروز همه مردم با ماندگاری خاطرات خوش از ملایر ایام را پشت سر بگذارند، گفت: امید مردم به این است که پیش‌بینی‌های لازم، تمهید مقدمات و غیره را مسئولان و خدمتگزاران مردم انجام می‌دهند و خیالشان راحت است بنابراین باید مراقبت کامل کرده تا برنامه‌ریزی‌ها و گزارش‌ها با دقت و احساس مسئولیت مضاعف پیگیری شوند.

اختصاص ۷ مدرسه برای اسکان مسافران نوروزی در ملایر

رئیس اداره آموزش و پرورش ملایر در ادامه از اختصاص ۷ مدرسه با ۴۲ کلاس برای اسکان مسافران نوروزی در شهرستان خبر داد و گفت: این مدارس با ظرفیت اسکان ۲۵۰ نفر و خانه معلم با ۳۲ تخت آماده پذیرش میهمان‌های نوروزی به شهرستان هستند.
کاوه برخورداری همچنین افزود: نمازخانه مدارس و اداره آموزش و پرورش شهرستان نیز آمادگی لازم برای ارائه خدمات در مواقع اضطراری برای اسکان مسافران را دارند.
رئیس اداره میراث فرهنگی، گردشگری و صنایع دستی شهرستان هم به تشکیل کمیته‌های ده‌گانه برای خدمات‌دهی به مسافران در ایام نوروز اشاره کرد و گفت: امسال مانند سال‌های گذشته با توجه به بازدیدها و گزارش‌های رسیده از تأسیسات گردشگری و واحدهای صنوف به ویژه صنوفی که در زمینه ارزاق عمومی فعالیت می‌کنند آمادگی کامل برای ارائه خدمات به همشهریان و مسافران نوروزی در شهرستان وجود دارد.
محمدرضا بهاری همچنین از برگزاری رزمایش ترافیک و خدمات سفر در روز سه شنبه ۲۵ اسفندماه همزمان با سراسر کشور در شهرستان خبر داد و افزود: روز اول فروردین ماه نیز مراسم استقبال از مسافران نوروزی با حضور مسئولان شهرستان برگزار می‌شود.
رئیس اداره حمل و نقل و پایانه‌های مسافربری ملایر هم با اشاره به آمادگی کامل همه شرکت‌های حمل و نقل شهرستان برای ارائه خدمات در این ایام گفت: پیش‌فروش حضوری و اینترنتی بلیت اتوبوس‌ها از ۲۵ اسفندماه در شهرستان آغاز می‌شود.
سید اسماعیل صفوی‌زاده در ادامه از وجود مجتمع‌های خدماتی رفاهی در تمام محورهای شهرستان خبر داد و افزود: این مجتمع‌ها برای ارائه خدمات مناسب به مسافران نوروزی آمادگی کامل دارند و بازدیدهای لازم از آنها نیز انجام شده است.
وی ضمن اعلام امادگی شبانه‌روزی مرکز معاینه فنی شهرستان بیان کرد: ۵ هزار کتابچه شامل ساعات حرکت، تقویم و غیره آماده شده که در زمان تهیه بلیت در اختیار مسافران قرار می‌گیرد.

اجتماع فاطمیون بهار در روز شهادت حضرت زهرا(س)

در روز شهادت حضرت زهرا(س) اجتماع عظیم فاطمیون در شهر بهار برگزار می‌شود.
رئیس اداره تبلیغات اسلامی شهرستان بهار در گفت‌وگو با فارس از اجتماع عظیم فاطمیون در سالروز شهادت حضرت فاطمه(س) خبر داد و اظهار کرد: این مراسم سوگواری ساعت ۱۰ صبح در میدان امام خمینی (ره) شهر بهار با حضور اقشار متدین بهار و هیأت‌های مذهبی و روحانیون برگزار می‌شود.
حجت‌الاسلام محمد جمشیدی با بیان اینکه چهار شهید گمنام در شهرهای صالح‌آباد و مهاجران خاکسپاری خواهد شد، بیان کرد: سوگواری شهادت حضرت زهرا (س) همزمان با مراسم وداع با شهدا و خاکسپاری آنها همراه خواهد بود.
وی یادآور شد: مراسم عزاداری شب شهادت بانوی دو عالم حضرت زهرا (س) در ۱۲۰ مسجد شهرستان بهار برگزار می‌شود. همچنین ۸۰ هیأت عزاداری در ایام فاطمیه مراسم سوگواری حضرت فاطمه (س) را برگزار می‌کنند.
جمشیدی گفت: نمایشگاه سوگواری حضرت زهرا (س) هم در مسجد مهدیه بهار برپا شده که علاقه‌مندان می‌توانند در این ایام از این نمایشگاه دیدن کنند.

خبر

توزیع ۲۳ تن سیب و پرتقال ویژه نوروز در فامنین

در جلسه تنظیم بازار شهرستان فامنین تصمیم بر این شد برای ایام پایانی سال، تعاون روستایی شهرستان نسبت به تهیه ۸ تن سیب و ۱۵ تن پرتقال اقدامات لازم را انجام دهد.
مدیر جهاد کشاورزی شهرستان فامنین از توزیع هشت تن سیب و ۱۵ تن پرتقال شب عید در شهرستان خبر داد.
امیر لاهوتیان در گفت‌وگو با فارس با اشاره به مصوبات جلسه ستاد تنظیم بازار شهرستان فامنین اظهار کرد: به منظور کنترل و تنظیم قیمت بازار مقرر شد میوه شب عید توسط عوامل اداره صنعت، معدن و تجارت شهرستان و اتحادیه میوه‌فروشان توزیع شود.
به گفته وی، عوامل نظارت و بازرسی اداره صنعت، معدن، تجارت شهرستان به همراه اکیپی از نمایندگان فرمانداری، جهاد کشاورزی، دامپزشکی و نیروی انتظامی در توزیع، نظارت خواهند داشت.
همچنین در این ستاد مقرر شد نسبت به توزیع گوشت مرغ منجمد داخلی با قیمت ۴ هزار و ۸۵۰ تومان و گوشت قرمز منجمد وارداتی با قیمت ۱۹ هزار و ۵۰۰ تومان از سوی عوامل اتحادیه قصابان و اتاق اصناف فامنین اقدام شود.
لاهوتیان با تأکید بر اینکه با توجه به نیاز شهرستان آمادگی تهیه و تأمین گوشت مرغ و گوشت قرمز وجود دارد، افزود: بنا به اعلام معاون پشتیبانی امور دام استان هیچ‌گونه محدودیتی در تهیه اقلام مذکور وجود ندارد.
وی یادآور شد: در ایام پایانی سال اکیپ‌های گشت و بازرسی دامپزشکی شهرستان فامنین از واحدهای سیار توزیع مرغ و گوشت به طور مستمر بازدید خواهند داشت.
دبیر کارگروه تنظیم بازار شهرستان فامنین گفت: رئیس اتحادیه نانوایان نیز ضمن هماهنگی، آمادگی لازم و کشیک‌بندی نانوایان برای تأمین نان مورد نیاز مردم و مسافران نوروزی را در دستور کار دارد.

گلخانه‌های اسدآباد به خط لوله گاز متصل شدند

با توجه به مقرون به صرفه نبودن هزینه سوخت گازوئیل برای گلخانه‌داران و همچنین مشکل تهیه سوخت در فصل سرد سال که از مهمترین مسائل پیرامون گلخانه‌داران است، با همکاری مسئولان مرتبط اتصال خط لوله گاز به شبکه‌های داخلی گلخانه‌های شهرستان اسدآباد فراهم شد.
مدیر جهاد کشاورزی شهرستان اسدآباد از اتصال گلخانه‌های شهرستان به خط لوله گاز خبر داد و گفت: گازدار شدن گلخانه‌ها یکی از دغدغه‌های مهم بود که حل شد.
ناصر فتاحی اظهار کرد: از آنجایی که تأمین سوخت در تولیدات گلخانه مهمترین دغدغه گلخانه‌داران است با همت مدیریت جهاد کشاورزی شهرستان مجتمع گلخانه‌ای ۲۱ هکتاری موسی‌آباد از نعمت گاز برخوردار شد. وی با بیان اینکه سهم سوخت در قیمت تمام شده در اکثر محصولات، سهم بسزایی در قیمت تمام شده دارد، بیان کرد: اعتبار هزینه شده در خط اصلی ۲ میلیارد و ۳۴ میلیون ریال، ایستگاه تقلیل فشار ۴۴۰ میلیون ریال و اعتبار احداث شبکه داخلی مبلغ یک میلیارد و ۶۵۰ میلیون ریال بود.
فتاحی در دسترس بودن چرخه تهیه سوخت را از مزایای این طرح دانست و گفت: از نظر زیست‌محیطی سوخت گاز پاک‌تر از گازوئیل بوده و از لحاظ قیمت تمام شده مقرون به صرفه‌تر است.

نظارت ٤ گروه بازرسی بر بازار نهاوند

نظارت و بازرسی‌ها بر توزیع کالا و خدمات در شهرستان نهاوند همزمان با سراسر استان همدان از ۱۵ اسفندماه سال آغاز شده است.رئیس صنعت، معدن و تجارت نهاوند در گفت‌وگو با فارس با اشاره به آغاز بازرسی و نظارت‌های ویژه نوروز اظهار کرد: نظارت‌ها در این ایام تشدید می‌شود. همچنین اکیپ‌های قوی و مشترک بازرسی و نظارت تعزیرات، اتاق اصناف و مرکز بهداشت و دامپزشکی کار نظارت بر توزیع کالا و خدمات را بر عهده دارند.
مجتبی رضایی افزود: ۴ اکیپ بازرسی در شهرستان نهاوند کار بازرسی را آغاز کرده‌اند که بازرسی و نظارت‌ها در ایام نوروز نیز ادامه دارد. همچنین کشیک‌های بازرسی و نظارت در نهاوند همه روزه فعال هستند. وی یادآور شد: سامانه ۱۲۴ نیز آماده دریافت شکایات و انتقادات مسافران و مردم در خصوص ارائه کالا و خدمات است.
رضایی با بیان اینکه امیدواریم با رعایت قوانین کمتر شاهد تخلف در بازرسی‌ها باشیم، گفت: نظارت و بازرسی‌ها تا ۱۵ فروردین ۹۵ با قوت و جدیت پیگیری خواهد شد.

آگهی حصر وراثت
آقای پوریا کریمی دارای شناسنامه شماره ۴۰۴۰۲۱۴۸۰۳ به شرح دادخواست به کلاسه۳۷۱/۹۴ش۱۱۲ح از این حوزه درخواست گواهی حصر وراثت نموده و چنین توضیح داده که شادروان آقا علی کریمی به شناسنامه شماره ۳۹۹۰ در تاریخ ۸۱/۴/۲۰ در اقامتگاه دائمی خود بدرود زندگی گفته ورثه آن مرحوم منحصر است به:
۱- اکرم کرمی به شماره شناسنامه ۸۲۳۷ متولد ۱۳۴۴ فرزند علی فرزند متوفی ۲- گوهرخانم نورعلی به شماره شناسنامه ۲۹۳۳ متولد ۱۳۰۹ فرزند زیادعلی همسر متوفی اینک با انجام تشریفات مقدماتی درخواست مزبور را در یک نوبت آگهی می‌نماید تا هر کسی اعتراضی دارد و یا وصیتنامه از متوفی نزد او باشد از تاریخ نشر نخستین آگهی ظرف یک ماه تقدیم دارد والا گواهی صادر خواهد شد. (م‌الف ۲۸۶)
قاضی حوزه ۱۱۲ شورای حل اختلاف لالجین

آگهی مزایده مرحله اول
نظر به اینکه در پرونده کلاسه اجرای احکام حقوقی دادگستری رزن محکوم علیهم آقایان غلامرضا، محمد، رسول و خانم‌ها بتول، اعظم فرزندان جواد همگی ترکمن و خانم کبری حسینلو محکوم به تقسیم ترکه در حق محکوم لهم آقایان غلامحسین، مصطفی، مجتبی و خانم صدیقه فرزندان جواد همگی ترکمن گردیده‌اند و تاکنون اقدامی در جهت پرداخت ذمه خویش ننموده‌اند، در خصوص تقسیم ترکه ایشان یکباب منزل مسکونی واقع در رزن، بلوار شوندی، روبروی داروخانه دامپزشکی، پلاک ۱۹۹ که محکوم لهم و وکیل ایشان آقای سعید صالحی قباد تقاضای مزایده و فروش آنرا نموده است لذا اجرای احکام این دادگستری در تاریخ ۱۳۹۴/۱۲/۲۶ ساعت ۱۰ صبح در قسمت اجرای احکام حقوقی اقدام به برگزاری عملیات مزایده و فروش ملک مذکور را خواهد نمود. کسانیکه تمایل به شرکت در این مزایده را دارند، می‌توانند ظرف یک هفته قبل از روز مزایده از ملک واقع در آدرس مذکور بازدید نمایند. قیمت پایه به مبلغ ۹۵۰/۰۰۰/۰۰۰ ریال تعیین گردیده است. این آگهی جهت اطلاع عموم نشر می‌گردد. (م‌الف ۲۱)
دادورز اجرای احکام حقوقی دادگستری رزن

آگهی حصر وراثت
آقای مصطفی خانی دارای شناسنامه شماره ۵۰۹ به شرح دادخواست به کلاسه۹۴۰۴۰۰ از این حوزه درخواست گواهی حصر وراثت نموده و چنین توضیح داده که شادروان محترم خدابنده‌لو به شناسنامه شماره ۲۹۰ در تاریخ ۹۴/۱۱/۲۷ در اقامتگاه دائمی خود بدرود زندگی گفته ورثه آن مرحوم منحصر است به: دو فرزند پسر و سه فرزند دختر به نام‌های ذیل ولاغیر: ۱-مصطفی خانی فرزند علی‌میرزا متولد۱۳۴۱ به شماره شناسنامه۵۰۹ صادره از خدابنده زنجان ۲-رضا خانی فرزند علی‌میرزا متولد۱۳۴۵ به شماره شناسنامه۱ صادره از خدابنده زنجان ۳-فریده خانی فرزند علی‌میرزا متولد۱۳۳۶ به شماره شناسنامه۴۰۹ صادره از خدابنده زنجان ۴-شهین‌دخت خانی فرزند علی‌میرزا متولد۱۳۳۷ به شماره شناسنامه۴۰۹ صادره از خدابنده زنجان ۵-ناهید خانی فرزند علی‌میرزا متولد۱۳۳۹ به شماره شناسنامه۴۴۸ صادره از خدابنده زنجان اینک با انجام تشریفات مقدماتی درخواست مزبور را در یک نوبت آگهی می‌نماید تا هر کسی اعتراضی دارد و یا وصیتنامه از متوفی نزد او باشد از تاریخ نشر نخستین آگهی ظرف یک ماه تقدیم دارد والا گواهی صادر خواهد شد. (م‌الف ۴۲۲)
قاضی حوزه ۱۲۰ شورای حل اختلاف همدان

آگهی موضوع ماده ۳ قانون و ماده ۱۳ آیین‌نامه قانون تعیین تکلیف وضعیت ثبتی اراضی و ساختمان‌های فاقد سند رسمی
برابر رأی شماره ۱۳۹۴۶۰۳۲۶۰۰۲۰۰۱۳۹۳- ۱۳۹۴/۱۲/۱۱ هیأت اول موضوع قانون تعیین تکلیف وضعیت ثبتی اراضی و ساختمان‌های فاقد سند رسمی مستقر در واحد ثبتی حوزه ثبت ملک کبودراهنگ تصرفات مالکانه و بلامعارض متقاضی آقای فرامرز سعادت فرزند حاج‌حسین به شماره شناسنامه ۱۵ صادره از صالح‌آباد در یک قطعه زمین مزروعی دیم به مساحت ۳۷۳۷۹۶/۸۷ مترمربع پلاک ۳ فرعی از ۱۹۹ اصلی بخش چهار همدان واقع در روستای کلب حصاری خریداری از مالک رسمی آقای سلیمی رحیمی‌دهقان محرز گردیده است. لذا به منظور اطلاع عموم مراتب در دو نوبت به فاصله ۱۵ روز آگهی می‌شود، در صورتی که اشخاص نسبت به صدور سند مالکیت متقاضی اعتراضی داشته باشند می‌توانند از تاریخ انتشار اولین آگهی به مدت دو ماه اعتراض خود را به این اداره تسلیم و پس از اخذ رسید، ظرف مدت یک ماه از تاریخ تسلیم اعتراض، دادخواست خود را به مرجع قضایی تقدیم نمایند. بدیهی است در صورت انقضای مدت مذکور و عدم وصول اعتراض طبق مقررات سند مالکیت صادر خواهد شد. (م‌الف ۱۳۷)
تاریخ انتشار نوبت اول: ۱۳۹۴/۱۲/۱۸
تاریخ انتشار نوبت دوم: اولین انتشار در سال ۱۳۹۵
قدیر یوسفی‌نیا، رئیس ثبت اسناد و املاک

آگهی مزایده و فروش اموال نوبت اول
در پرونده کلاسه ۹۴۰۰۲۴/اجم محکوم علیه یوسف شجاعی فرزند محسن محکوم است به پرداخت مبلغ ۸۰/۰۰۰/۰۰۰ ریال به عنوان محکوم‌به و مبلغ ۱۷۶/۱۵۰/۰۰۰ ریال به عنوان خسارت دادرسی و مبلغ ۱۲/۵۰۰/۰۰۰ ریال به عنوان نیم‌عشر دولتی با توجه به ابلاغ اجراییه و عدم اقدام محکوم‌علیه در پرداخت محکوم‌به و تقاضای محکوم‌له آقای مازیار هادی فرزند علی لذا اموال مشروحه زیر توسط کارشناس ارزیابی شده است طبق مواد ۱۱۴ و ۱۳۹ قانون اجرای احکام مدنی توقیف و از طریق مزایده نوبت اول توسط دایره اجرای احکام مدنی بهار در روز چهارشنبه مورخ ۹۵/۲/۸ از ساعت ۱۲-۱۳ظهر در دفتر اجرای احکام مدنی دادگستری شهرستان بهار به فروش می‌رسد. مزایده از قیمت تعیین شده شروع و از برندگان ۱۰ درصد بها فنی‌المجلس دریافت و مابقی حداکثر ظرف یک ماه دریافت می‌شود و در صورت انصراف از خرید ۱۰ درصد پرداختی به نفع دولت ضبط خواهد شد. (م‌الف ۸۵)
دادورز اجرای احکام مدنی شعبه دوم حقوقی دادگستری شهرستان بهار
اموال مورد مزایده:
یک دستگاه گیوتین با قابلیت برش- ورق فلزی mm۶ هیدرولیکی رنگ مجهز به مخزن روغن هیدرولیک به انضمام تابلو برق و استارت و کنتاکتور، که قیمت ارزیابی شده کارشناسی مبلغ ۱۲۵/۰۰۰/۰۰۰ ریال می‌باشد. (م‌الف ۸۵)
برنده مزایده فردی می‌باشد که بیشترین قیمت را پیشنهاد کند.

گهی موضوع ماده ۳ قانون و ماده ۱۳ آیین‌نامه قانون تعیین تکلیف وضعیت ثبتی اراضی و ساختمان‌های فاقد سند رسمی
برابر رأی شماره ۱۳۹۴۶۰۳۲۶۰۰۶۰۰۱۸۴۵-۱۳۹۴/۱۱/۱۴ هیأت اول موضوع قانون تعیین تکلیف وضعیت ثبتی اراضی و ساختمان‌های فاقد سند رسمی مستقر در واحد ثبتی حوزه ثبت ملک ملایر تصرفات مالکانه و بلامعارض متقاضی نسرین کریمی فرزند علی به شماره شناسنامه ۲۸ صادره از ملایر در دو دانگ مشاع از شش دانگ یک باب خانه به مساحت ۲۰۲/۳۰ مترمربع قسمتی از پلاک یک اصلی اراضی دولت‌آباد واقع در بخش چهار ملایر خریداری از مالک رسمی آقای عزیزغیاثوند محرز گردیده است. لذا به منظور اطلاع عموم مراتب در دو نوبت به فاصله ۱۵ روز آگهی می‌شود، در صورتی که اشخاص نسبت به صدور سند مالکیت متقاضی اعتراضی داشته باشند می‌توانند از تاریخ انتشار اولین آگهی به مدت دو ماه اعتراض خود را به این اداره تسلیم و پس از اخذ رسید، ظرف مدت یک ماه از تاریخ تسلیم اعتراض، دادخواست خود را به مرجع قضایی تقدیم نمایند. بدیهی است در صورت انقضای مدت مذکور و عدم وصول اعتراض طبق مقررات سند مالکیت صادر خواهد شد.(م‌الف ۲۰)
تاریخ انتشار نوبت اول: ۱۳۹۴/۱۲/۳
تاریخ انتشار نوبت دوم: ۱۳۹۴/۱۲/۱۸
حسن قاجاریان، رئیس ثبت اسناد و املاک ملایر

پیام تاریخ، تمدن و فرهنگ مادستان
The Message Of Madestan's History & Civilization & Culture
روزنامه همدان پیام
۱۱
سه شنبه ● ۱۸ اسفندماه ۱۳۹۴ ● شماره ۲۵۹۳
ورزشی
varzesh@hamedanpayam.com

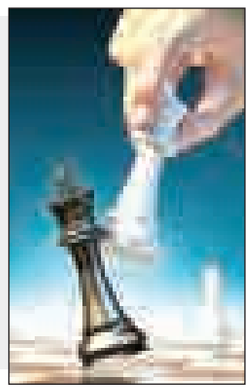

۲۱ اسفند، آخرین ماراتن شطرنج‌بازان

رئیس هیأت شـــطرنج همدان به برگزاری آخرین مسابقه شطرنج در ســـالجاری اشـــاره کرد و گفت: آخرین مسابقه شطرنج اســـتان به مناسبت گرامیداشت روز شهدا جمعه ۲۱ اسفندماه برگزار می‌شود. به گزارش فارس، احمد علی‌بابایی با بیان اینکه هیأت شطرنج همدان از ابتدای سالجاری برنامه‌ها و مسابقات مختلفی را در تقویم ورزشی داشت افزود: به دنبال برگزاری مسابقات مختلف از ابتدای سال این هیأت آخرین مسابقه ســـال را ۲۱ اسفندماه برگزار می‌کند.وی با بیان اینکه مسابقات سریع هفتگی استان در هفته جاری لغو شد، گفت: آخرین رقابت شطرنج استان به مناسبت گرامیداشت روز شهدا و بزرگداشت یاد و خاطره شهیدان استان جمعه ۲۱ اسفندماه برگزار می‌شود. رئیس هیأت شطرنج استان همدان بیان کرد: رقابت‌ها در محل هیأت شطرنج استان و با حضور ورزشکاران و علاقمندان به شـــطرنج پیگیری خواهد شد. علی‌بابایی در توضیح برگزاری این رقابت‌ها گفت: مسابقه با زمان ۱۲ دقیقه برای هر بازیکن و ۳ ثانیه پاداش برای انجام هر حرکت دنبال می‌شود. با توجه به تعداد شرکت‌کنندگان رقابت‌ها در ۹ و یا ۱۱ دور انجام می‌شود. رئیس هیأت شطرنج استان همدان با تأکید بر اینکه شطرنج‌بازان استان حرکت رو به جلویی دارند، بیان کرد: پیشرفت ورزشکاران فعال در شطرنج نتیجه برگزاری دوره آموزشی با حضور احسان قائم‌مقامی استاد بزرگ شطرنج ایران بوده اســـت. علی‌بابایی گفت: هیأت شطرنج استان به منظور توسعه و پیشرفت شطرنج استان تلاش می‌کند و تاکنون نیز نتایج رضایت‌بخشی از حضور ورزشکاران در رقابت‌های مختلف حاصل شده است.

تساوی پـاس و گل‌گهر

پیش به سوی لیگ دسته دوم

هفته بیست و نهم لیگ دسته اول فوتبال ایران
دوشنبه هفدهم اسفندماه- استادیوم شهدای قدس همدان- ساعت ۱۵
تماشاگر ۵۰۰ نفر
گل تیم پاس همدان: احمد جمشیدیان در دقیقه ۲۲
گل تیم گل‌گهر: احسان تاییدی در دقیقه ۸۳
داور: کمیل غلامی - کمک‌ها: مسلم رحیم‌خانی و محمد نوری
کارت زرد: مهرداد عبدی از تیم گل‌گهر و حسین کاظمی از تیم پاس همدان

اســـامی بازیکنان تیم پاس همدان: مســـعود پورمحمد، محسن ورزکار، وحید جلالی، میلاد صادقیان، نادر هوشیار، حسین کاظمی، امین پورعلی، سیدجمال معصومی(داوود شاهواروقی)، تورج جعفری(مختار جمعه‌زاده)، نیما پرتوی و احمد جمشیدیان(نوید خوش‌هوا).
سرمربی: اکبر محمدی

اسامی بازیکنان تیم گل‌گهر: روزبه سینکی، محمدرضا جانی پور، کاوه زنگیان، مهرداد آوخ، حســـین رسولی، ابراهیم ولی‌پور(حســـین جودکـــی)، حکمت فولادپور، احسان تاییدی، مهرداد عبدی، اسماعیل کیانی و مهران گلزاری(امجد شکوه‌مقام).
سرمربی: مجید نامجومطلق

درســـت در روزی که در شـــهر بوق و کرنای زیادی شده بود تا مردم پا به استادیوم گذاشـــته و پاس را مورد حمایت خود قرار دهنـــد (بماند که اســـتقبال هیـــچ تفاوتی با بازی‌های قبل نداشـــت)، مشخص نشد چرا همین هـــواداران ناراضی برخلاف بازی‌های قبل که پاس نتیجه نمی‌گرفت لب به اعتراض نگشوده و علیه هیچکس شعار سر ندادند! آیا هوادار با سقوط پاس کنار آمده؟ یا آیا لیدرها نخواســـتند مردم صدای اعتراض خود را به مسئولان برسانند؟

اصلا بیایید از زاویه‌ای دیگر به موضوع ناکامی پـــاس بپردازیم. آیا بـــه هوادارانی که دیروز شاکی و افسرده راه خروج از ورزشگاه قدس را در پیش گرفتند نمی‌توان حق داد؟ چقدر باید تاوان ناکامی‌های پاس را مردمانی بدهند که در ســـرما و گرما از آن حمایت کرده‌اند؟ آیا وقت آن نرسیده که یک بار برای همیشه نسخه‌ای شفابخش برای پاس تجویز و این تیم را از جاده بدبیاری بیرون بکشیم؟

مسئولان محترمی که ردای مدیریت در پاس همدان را به تن کرده‌ایـــد. اصلا به این فکر کرده‌اید که اگر پاس همدان به لیگ دسته دوم ســـقوط کند چه لکه ننگی بر پیشانی استان همدان نقش خواهد بست؟ آیا فرداروزی اگر خدایی ناکرده چنین اتفاقی رخ بدهد همین مسئولان سینه سپر می‌کنند و از فوتبال همدان دفاع می‌کنند؟ پاســـخ روشن است، قطع به یقین پاس که به لیگ ۲ سقوط کند فقط این مردم همدان هســـتند که باید گوش خود را قرض به طعنه‌های ســـنگینی بدهند که تمام ایران حواله مادستان خواهند کرد و مسئولان فقط توپ را به زمین هم پاس خواهند داد.

ســـرالکس فرگوســـن در دوران مربی‌گری منچســـتریونایتد در یکـــی از مصاحبه‌های خود حرف زیبایـــی به ســـخن آورده بود. این اســـطوره گفته بود پشیمانی در فوتبال از بدترین آنهاســـت! آیا مسئولان چندقدمی ما فکر کرده‌اند که فرداروزی که پاس به لیگ ۲ برود پشیمانی دردی از دردهای اهالی فوتبال همدان دوا نخواهد کرد؟ اصلا پشیمانی مگر فایده‌ای خواهد داشت؟

شـــاید چند پاراگـــراف بالا حتـــی به مذاق هواداران هم خوش نیامده باشد اما همه بدانند که ما آژیر خطر را خیلی زود روشن کرده‌ایم تا بلکه برخی از خواب غفلت بیدار شـــوند. برخـــی به خود آمده و بداننـــد وقتی وینگو بگوویچ چند سال پیش گفت پاس یک گوهر نایاب است، جای این گوهر دوست‌داشتنی حضور در لیگ دسته دوم نیست!

لطفا دیگر بس است! بیایید و پاس را از باتلاقی که در آن دست و پا می‌زند نجات دهید. ناکامی امروز پاس نتیجه همان تصمیمات چشم‌بسته‌ای اســـت که در طول فصل دست به آن زدید اما از قدیم گفته‌اند ماهی هر موقع از آب گل‌آلود بیرون بیاید تازه اســـت. لطفا خارج از نوبت به این تیم رسیدگی کنید. از کادرفنی این تیم آبی گرم نمی‌شود! به این مدیریت خیلی دلخوش نیســـتیم! از بازیکنانی هم که در بیشتر بازی‌ها برد را با تســـاوی آن هم در دقایقی پایانی بازی عوض می‌کنند انتظار زیادی نداریم! شاید فقط باید از استاندار همدان انتظار مساعدت داشت تا با ورود خود جان تازه‌ای به این تیم بی انگیزه بدهد. دیگر فقط چشم به دست‌هایی دوخته‌ایم که رو به آسمان هستند و از خدا فقط یک چیز می‌خواهند: این تیم لیگ دویی نشود! تیمی که قهرمان آسیاست، تیمی که روزگاری قطب سوم فوتبال مملکت بود. به راستی با این پاس بزرگ چه کردیم؟

حواشی بازی

برای این بازی ۲ دستگاه دوچرخه برای هواداران حاضر در ورزشـــگاه در نظر گرفته شده بود که در عین ناباوری هر ۲ بعد از قرعه‌کشـــی به لیدرهای پاس همدان رسید.

اکبر محمـــدی در این بازی کنار زمین نیامد کـــه این موضـــوع در نوع خود عجیب بود. میرترابی و بهگندم پاس را کوچ می‌کردند.

"مرتضـــی یکه" مربی تیـــم گل گهر با ابراهیم محمودی سرپرســـت پاس در پایان بـــازی دچار درگیـــری فیزیکی شدید شدند.

احمد جمشـــیدیان بعـــد از تعویض، بازوبند کاپیتانی را به نادر هوشیار داد.

بازی خوب تورج جعفری خرید جدید پاس تحســـین خبرنگاران را به همراه داشت.

مجیـــد نامجومطلق که از اســـطوره های باشـــگاه استقلال محســـوب می شود در بازی دیروز اعتراض زیادی به تیم داوری داشت. مسعود پورمحمد در دریافت گل پاس مقصر اصلی بود. پاس مثل بازی‌های قبل خانگی بعد از زدن گل عقب کشید و دست آخر هم تاوان داد.

تساوی پاس در این بازی خانگی کار این تیم را سخت تر از همیشه کرد.

مجیـــد نامجومطلق که از اســـطوره های باشـــگاه استقلال محســـوب می شود در بازی دیروز اعتراض زیادی به تیم داوری داشت. مسعود پورمحمد در دریافت گل پاس مقصر اصلی بود. پاس مثل بازی‌های قبل خانگی بعد از زدن گل عقب کشید و دست آخر هم تاوان داد.
تساوی پاس در این بازی خانگی کار این تیم را سخت تر از همیشه کرد.

وقتی میثم جوکار مربی می شود
سایت فدراسیون کشتی

خبر

شهرداری همدان نصف جهان را تصرف کرد

تیم شـــهرداری همدان در هفته ششـــم مرحله دوم لیگ دسته ۳ فوتبال کشور مقابل صفاهان اصفهان به برتری رسید.

به گزارش ایســـنا، در این دیدار که عصر یکشـــنبه در حضور ۵۰۰ تماشاگر حاضر در ورزشگاه ملت همدان برگزار شد، تیم شهرداری همدان با نتیجه ۲ بر صفر مقابل صفاهان اصفهان به پیروزی دســـت یافت.

گل‌های تیم شـــهرداری همدان در این دیدار را مهدی زارعی دقیقه ۴۳ و تیمور شکری در دقیقه ۸۴ به ثمر رساندند.

تیم شـــهرداری همدان در این بازی با ترکیب کوروش کیانی، پیمان احتظاظـــی، حمید پروا، پیمان حشـــمتی، محســـن عرب‌کری، رضا کوهی، کاظم صالحی، مهدی زارعی، هادی بلوری، حسن ذوالفقاری و تیمور شکری وارد میدان شد.

بـــرای تیم صفاهان اصفهان نیز مهدی کریم‌زاده، ناصر اکبری، رامین مرادی، جمال سیاهپوش، سینا زاهدی، امید زراعتی، شهاب حبیبی، آرمان ســـادات، سجاد احمدی، رسول مظاهری و علی صادقی بازی کردند.

تیم شهرداری همدان با این پیروزی ۸ امتیازی شد و بدون احتساب سایر دیدارها با ۸ امتیاز موقتاً صدرنشین گروه B شد.

قهرمانی تیرانداز همدانی در مسابقات بیماران خاص کشور

بهناز کتابی بانوی ورزشکار همدانی قهرمان مسابقات تیراندازی بیماران خاص کشور شد.

به گزارش روابط عمومی اداره کل ورزش و جوانان اســـتان همدان، در این دوره از رقابت‌ها برترین ورزشـــکاران رشـــته تیراندازی از اســـتان‌های مختلف کشور حضور داشتند که در ۲ رده سنی زیر ۲۵ سال و بالای ۲۵ سال با هم به رقابت پرداختند.

ایـــن رقابت‌ها با معرفی نفرات برتر در منطقه زیباکنار رشـــت پایان یافت و در رده ســـنی زیر ۲۵ ســـال، بهناز کتابی از اســـتان همدان قهرمان شد.

رقابت‌های ورزشـــی بیماران خاص سراسر کشـــور با حضور ۲۵۵ ورزشکار از استان‌های مختلف کشور در ۴ رشته ورزشی در منطقه زیباکنار رشت در حال برگزاری است.

ورزشـــکاران شـــرکت کننده در این دوره از مسابقات در رشته‌های ورزشی شطرنج، تنیس روی میز، دارت و تیراندازی با هم به رقابت می پردازند که رشـــته تیراندازی فقط در بخش بانوان برگزار شد و سایر رشته‌ها در هر ۲ بخش آقایان و بانوان برگزار می‌شود.

نایب‌قهرمانی تیم گلبال تویسرکان در رقابت‌های لیگ دسته یک کشور

رئیس اداره ورزش و جوانان تویســـرکان از کســـب مقام نایب قهرمانی تیم گلبال تویســـرکان در رقابت‌های لیگ دسته یک گلبال کشور به میزبانی مشهد خبر داد.

به گزارش فارس، کیانوش سلیمانی به حضور تیم گلبال بزرگسالان تویسرکان در مسابقات لیگ دسته یک گلبال کشور به میزبانی مشهد اشـــاره کرد و گفت: تیم گلبال تویسرکان موفق به کسب مقام نایب قهرمانی مسابقات لیگ دسته یک گلبال کشور شد.

وی در ادامه از اعزام تیم کشـــتی فرنگی تویســـرکان به مســـابقات چندجانبه به میزبانی دهگلان خبر داد و اظهار کرد: این مسابقات با رقابت تیم‌های سنندج، کرمانشاه، ایلام، همدان، سقز، بانه، آذربایجان غربی، تویسرکان و دو تیم از دهگلان برگزار شد.

سلیمانی با اشاره به اینکه تیم تویسرکان در این رقابت‌ها حایز مقام دومی شد، گفت: تیم‌های دهگلان و کرمانشاه به ترتیب مقام اول و سوم را کسب کردند.

رئیـــس اداره ورزش و جوانان تویســـرکان بیان کرد: امیرحســـین عبدالوند، محمدرضا خدابخشی و حسین عبدالرضایی مقام نخست، علیرضا سوری و امیرحسین شمسعلی مقام دوم و معین شاه‌میرزایی مقام سوم رده سنی نونهالان را به دست آوردند.

وی با اشـــاره به کسب مقام دوم و ســـوم رده سنی بزرگسالان این رقابت‌ها توســـط مرتضی آقابابایی و حمید شـــکوهی گفت: فرامرز بیات مقام نخســـت و امیرحسین خزائی، متین راشدی، محمدحسن عبدالوند مقام دوم رده ســـنی نوجوانان و حســـین محمدقلیئی مقام سوم رده سنی جوانان را به خود اختصاص دادند.

فراخوان شرکت در مزایده

اداره کل میراث فرهنگی، صنایع دستی و گردشگری استان همدان در نظر دارد یک باب غرفه فروش محصولات فرهنگی واقع در موزه هگمتانه را از طریق مزایده به صورت اجاره به واجدین شرایط به شرح ذیل واگذار نماید:
۱-شرکت‌هایی که در زمینه تهیه و تولید محصولات فرهنگی فعالیت می‌نمایند.
***متقاضیان می‌توانند به منظور کسب اطلاعات بیشتر و دریافت برگه‌های شرکت در مزایده از تاریخ درج آگهی تا مورخ ۹۴/۱۲/۲۲ از ساعت ۸ الی ۱۴ به نشانی پایگاه گردشگری هگمتانه واحد امور موزه‌ها مراجعه نمایند.**
روابط عمومی میراث فرهنگی، صنایع دستی و گردشگری استان همدان

پیشخوان

۱

پیروزی ماری در بازی‌های دیویس کاپ

اندی ماری در رقابت‌های دیویس کاپ، کی نیشیکوری را شکست داد.

به گزارش ایسنا، اندی ماری ۲۸ ساله توانست پس از ۴ ساعت و ۵۴ دقیقه مبارزه با نیشـــیکوری او را شکســـت دهد. این مسابقه در ۵ ست انجام شد و با نتیجه ۳ بر ۲ به نفع ماری به پایان رســـید. به این ترتیب تیم انگلیس ۳ بر یک از تیم ژاپن جلـــو افتاد. نتایج ۵ ست این مســـابقه به ترتیب ۷ - ۵، ۷ - ۶، ۳ - ۶، ۴ - ۶ و ۶ - ۳ بودند.

۲

مربی ایرانی، اهداکننده پاروی طلایی قایقرانی جهان

مربی تیم ملی اسلالوم ایران جایزه پاروی طلایـــی قایقرانی جهان را اهدا می‌کند.

به گزارش ایرنا، مراسم اهدای جایزه پاروی طلایی قایقرانی ۲۲ اســـفند در اسپانیا برگزار می‌شود و مربی تیم ملی اســـلالوم ایران برای حضـــور در این مراسم راهی این کشور می‌شود.

کتایون اشرف که سال گذشته موفق به دریافت جایزه پاروی طلایی قایقرانی جهان شـــده امسال از ســـوی آکادمی جهانـــی قایقرانی برای حضور در این مراسم و اهدای این جایزه به نفر برتر به اسپانیا دعوت شده است.

۳

مربی تیم ملی جودو انتخاب شد

با حکم سرپرســـت فدراســـیون جودو، سید ابراهیم حمیدی، مربی تیم ملی جودو شد.

به گزارش مهـــر، حمیدی در حکمی از ســـوی خدابخش به عنـــوان مربی تیم ملی بزرگسالان فدراسیون جودو منصوب شد.

متن حکم خدابخش برای حمیدی به شرح زیر است:

بنا بـــر پیشـــنهاد ســـرمربی تیم ملی بزرگســـالان و با توجه به تجربیات و سوابق ورزشی ارزنده‌ای که دارید به موجب ایـــن حکم به عنوان مربی تیم ملی بزرگســـالان تا پایان فروردین ماه ســـال ۱۳۹۵ مســـابقات قهرمانی آسیا ازبکستان منصوب می‌شوید.

۴

قهرمان لیگ برتر تکواندو پنجشنبه مشخص می‌شود

مبـــارزات هفته هشـــتم و نهم و ۲ مبـــارزه معوقه هفته ششـــم و هفتم لیگ برتر تکواندوی مردان، پنجشـــنبه برگزار خواهد شد و قهرمان این دوره از مسابقات مشخص می‌شود.

به گزارش فارس، هفته هشتم و نهم (هفته پایانـــی) و ۲ مبارزه معوقه از هفته ششـــم و هفتم مرحله برگشت چهاردهمیـــن دوره مســـابقات لیگ برتـــر تکواندوی مردان یادواره ۵۰۰ شـــهید تکواندو کشور، از صبح روز پنجشـــنبه در خانه تکواندو با انجام ۱۰ مبارزه برگـــزار و تیم‌های اول تا سوم این دوره از مسابقات مشخص خواهند شد.

۵

کیانوش رستمی تنها المپیکی اردوی تیم ملی

کیانـــوش رســـتمی اکنـــون تنها ملی‌پوش وزنه‌برداری است که جواز حضور در المپیک را به‌دســـت آورده و ســـایر وزنه‌برداران اردونشین برای المپیکـــی شـــدن باید در مســـابقات قهرمانـــی آســـیا ۲۰۱۶ یا جـــام فجر شرکت کنند.

به گـــزارش تســـنیم، اردوی تیم ملی وزنه‌بـــرداری ۲۰ اســـفند در کیش به پایان می‌رســـد و وزنه‌بـــرداران ادامه تمرینـــات خود را در تهـــران پیگیری خواهند کرد.

تیم ملی ششـــم اردیبهشـــت باید در مسابقات قهرمانی آسیا شرکت کند که البته اعزام نشـــدن تیم با ترکیب کامل از مواردی اســـت که هنوز به صورت قطعی اعلام نشده است.

نگاه

محبوب‌ترین ورزشکار سال را شما انتخاب کنید

امســـال در ورزش همدان روزهای خوبـــی را نظاره‌گر نبودیم. سخت‌ترین کار شـــاید برخلاف ایام پایانی سال‌های گذشته انتخاب بهترین ورزشکار سال با توجه به معیارهای تعریف شده باشد.

اینکـــه مه‌لقا جام‌بزرگ با توجه به حضور متعدد در اردوهای تیم ملی تیراندازی، کســـب مدال طلا در مسابقات یونیورسیاد جهان و از همه مهمتر کسب ســـهمیه المپیک ۲۰۱۶ ریو یک سر و گردن موفق‌تر از مابقی ورزشـــکاران همدانی در ســـال ۹۴ بود نظر شخصی ماست و شـــاید بســـیاری از افراد مختلف که با ورزش قرابت دارند هم با ما هم‌عقیده باشند.

انـــدک موفقیت‌هایی نیز از ســـوی ســـایر ورزشـــکاران نظیر میثم مصطفی‌جوکار، آرزو حکیمی، حمید اســـلامی، مجتبی نوترکی، امیر جباری و... حاصل شـــد، اما مـــا که در جایگاه عدل الهی نیســـتیم! نظرســـنجی‌ها اغلب ترازویی است برای سنجیدن افراد در مواجهه با افکار عمومی.

همدان‌پیام بر همین مبنا برخلاف بیشـــتر نظرسنجی‌ها که به انتخاب چهره "برتر" تعلق دارد پا را فراتر گذاشـــته و در نظر دارد با مشارکت مخاطبان فهیم خود، محبوب‌ترین چهره ورزشـــی سال ۹۴ همدان را معرفی کند.

میثم مصطفی‌جوکار(کشتی‌گیر وزن ۸۶ کیلوگرم تیم ملی آزاد)، آرمین تشکری(والیبالیســـت تیم شـــهرداری ارومیه و عضو سابق تیم ملی)، مرتضی تبریزی(کاپیتان تیم ذوب‌آهن اصفهان)، آرزو حکیمی(عضو تیم ملی آب‌های آرام)، مه‌لقـــا جام‌بزرگ(عضو تیم ملی تیراندازی)، حمید اسلامی(عضو تیم ملی دوومیدانی نابینایان و کم بینایان)، مجتبی نوترکی(قهرمان مســـتر المپیای روسیه در ســـال ۲۰۱۵) و علی‌اصغر عاشوری (بازیکن تأثیرگذار استقلال خوزستان)، ۸ورزشکاری هستند که به ســـبب محبوبیت زیاد در میان اهالی ورزش در این نظرسنجی قرار گرفتند.

مخاطبان روزنامه همدان‌پیام می‌توانند تا ســـاعت ۱۸ امروز سه‌شـــنبه ۲۵ اسفندماه سالجاری با ارسال تنها "نام" ورزشکار به سامانه پیامکی ۱۰۰۰۶۰۶۶ در این نظرســـنجی شـــرکت و به ورزشکار مورد علاقه خود رأی دهند.

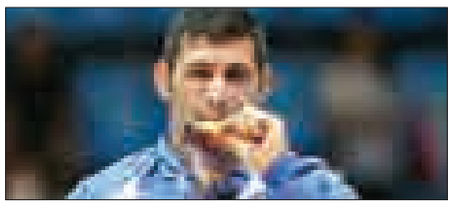
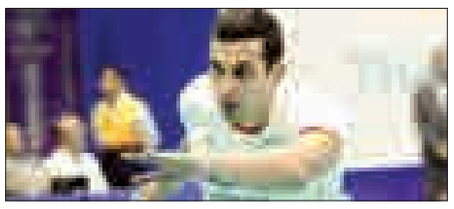

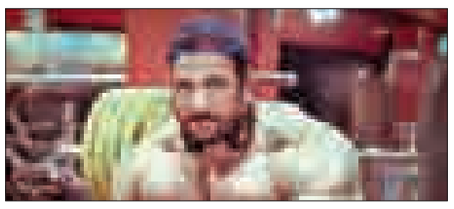

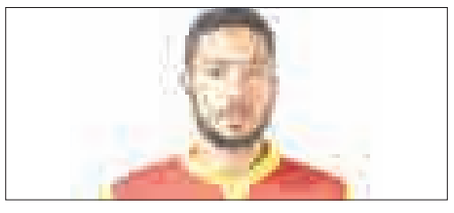

روزنامه اجتماعی، سیاسی، فرهنگی، اقتصادی

The Message Of Madestan's History & Civilization & Culture

روزنامه همدان پیام

www.HamedanPayam.com

پیام تاریخ، تمدن و فرهنگ مادستان

روزنامه صبح استان

صاحب امتیاز و مدیر مسئول: نصرت ا... طاقتی احسن
سردبیر: یدا... طاقتی احسن
نشانی: همدان، ابتدای خیابان مهدیه، روبروی دبیرستان شریعتی
ساختمان پیام
صندوق پستی: ۶۶۶ - ۶۵۱۵۵
تلفن: ۳۸۲۶۴۴۳۳ (ویژه) نمابر: ۳۸۲۷۹۰۱۳
سردبیر: ۰۹۱۸۳۱۵۱۴۳۷ آگهی: ۳۸۲۶۴۴۳۳
لیتوگرافی و چاپ: پیام رسانه (۳۸۲۷۴۰۸۲ - ۰۸۱)

پایگاه اینترنتی.....www.Hamedanpayam.com
ارتباط با روزنامه.....۱۰۰۰۶۰۶۶
ارتباط با روزنامه.....info@Hamedanpayam.com
.....Hamedanpeyam@yahoo.com
ارتباط با مدیرمسئول.....modir@Hamedanpayam.com
ارتباط با سردبیر.....sardabir@Hamedanpayam.com
سرویس آگهی.....agahi@hamedanpayam.com
سرویس اشتراک.....eshterak@hamedanpayam.com
چاپخانه پیام رسانه.....litohoma@yahoo.com

اوقات شرعی

اذان ظهر	۱۲:۲۷
غروب خورشید	۱۸:۱۸
اذان مغرب	۱۸:۳۶
نیمه شب شرعی	۲۳:۴۵
اذان صبح فردا	۰۵:۱۴
طلوع خورشید فردا	۰۶:۳۶

» منبع: موسسه ژئوفیزیک تهران

آب و هوا

پیش‌بینی وضع هوا:

صاف تا کمی ابری -وزش باد

شهرستان	همدان	ملایر	تویسرکان	نهاوند	کبودراهنگ	زرین	فامنین	فهاوند	اسدآباد	بهار
▲	۱۹	۲۱	۱۹	۲۲	۱۹	۱۹	۲۰	۲۱	۱۷	۱۹
▼	۰	۴	۳	۲	-۱	-۱	-۱	-۱	-۱	۰
	۴۵	۴۰	۴۰	۴۰	۵۰	۵۰	۴۰	۴۰	۵۰	۴۵

حدیث:

امام صادق (ع):

با یکدیگر پیوند داشـــته باشید و به هم نیکی کنید، و با یکدیگر مهربان باشید و همچنان که خداوند به شما دستور داده است، برادرانی نیکوکار باشید.

کافی: ج ۲ ص ۱۷۵؛ میزان الحکمه: ج ۱ ص ۵۳۵

دوبیتی باباطاهر

زدل نقش جمالت در نشی یار — خیال خط و خالت در نشی یار
مژه سازم بدور دیده پرچین — که تا وینم خیالت در نشی یار

تـــازه‌ها

افراد چاق حافظه ضعیف‌تری دارند

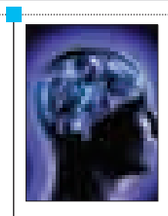

BMI یا همان شاخص توده بدنی مقیاس خوبی برای اندازه‌گیری سلامتی افراد است که می‌تواند بهتر از وزن نشان‌دهنده چاقی، لاغری و اضافه وزن شما باشد. بالا بودن BMI بدن می‌توان افراد را در خطر بســـیاری از بیماری‌ها از جمله چاقی، فشار خون، دیابت، افسردگی، بیماری‌های قلبی عروقی و سرطان قرار دهد.

BMI بالا می‌تواند حافظه بلندمدت و کوتاه‌مدت را تحت‌الشعاع قرار دهد و سبب شود افراد نتوانند وقایع گذشته را به یاد آورند یا به بیان دیگر حواس پرت شوند. بالا بودن شـــاخص توده بدنی می‌تواند به عملکرد شناختی مغز آسیب برساند.

روبات پرستار کودک ساخته شد

نوعی روبات پرستار کودک ساخته‌اند که می‌تواند کودکان خردســـال را سرگرم کند. به گزارش باشگاه خبرنگاران جوان، نسل جدید روبات پرستار کودک در غیاب والدین می‌تواند مواظب کودک باشد و صحبت‌های والدین را به کودک منتقل کند.

گفتنی اســـت، این روبات نوعی روبات چرخنده اســـت که توســـط شرکت LG ســـاخته شده اســـت و می‌تواند صدای والدین را از راه دور به گوش کودکان برســـاند.دوربین این روبات ۳۶۰ درجه قابلیت چرخش دارد.از این روبات همچنیـــن می‌توان به عنوان یک روبات نگهداری از حیوانات خانگی استفاده کرد.

تخم هندوانه برای سلامت قلب مفید است

به گفته کارشناســـان تغذیه، تخم هندوانه حاوی مقادیر زیادی مواد مغذی است که برای سلامت بدن مفید هستند.

به گزارش مهر، نوشیدن یک لیوان آب هندوانه یا خوردن هندوانه نه تنها موجب پرشدن معده می‌شود، بلکه مواد مغذی از بین رفته را نیز احیاء می‌کند. اما نباید از خواص تخم هندوانه هم غافل شـــد چرا که مملو از خواص مغذی است.

تخم هندوانه به کاهش فشـــار خون کمک می‌کند. تخم‌های هندوانه منبع غنی سیترالین، اسیدآمینه غیرضروری، هستند که دارای خاصیت ضدفشار خون است.

امکان کنترل ویلچر توسط افکار

محققان برای نخســـین‌بار موفق به ساخت ویلچر هوشـــمند قابل کنترل با افکار و بدون اتصال فیزیکی شدند. به گزارش ایسنا، محققان با معرفی فناوری رابط بین مغز و ماشـــین، امکان کنترل ویلچر توسط افکار حیوان را بدون اتصال فیزیکی میســـر ساختند. در این فناوری بـــا قراردادن حیـــوان در روی ویلچر هوشـــمند و نصب گیرنده‌های امواج روی جمجمه، امکان کنتـــرل دقیق ویلچر با توجه به افکار او امکان‌پذیر شد حتی کســـانی که به شدت دچار ضایعه مغزی شده و کنترل اندام‌های بدن خود را به صورت کامل از دست داده‌اند نیز با این فناوری می‌توانند تنها با فکرکردن از این ویلچر استفاده کنند.

مصرف نوشابه‌های انرژی‌زا ضربان قلب را نامنظم می‌کند

یافته‌هـــا نشـــان می‌دهد مصـــرف برخی نوشابه‌های انرژی‌زا در حجم بالا ممکن است باعث افزایش خطر بروز ضربان نامنظم قلب شود. به گزارش مهر، مطالعه محققان نشان می‌دهد مصرف نوشابه‌های انرژی‌زا در حجم بالا برای سلامت قلب مضر است.

مصرف نوشـــابه‌های انرژی‌زا در حجم بالا موجب افزایش ریســـک ضربان غیرعادی قلب می‌شود و مصرف‌کنندگان این نوع نوشیدنی‌ها باید با احتیاط آنها را مصرف کنند.»

در کل مصرف نوشـــابه برای افراد مضـــرات زیادی از جمله چاقی و اضافه وزن را نیز به دنبال دارد.

خواندنی

خطرات استفاده طولانی از مسواک

مســـواک به مرور ساییده می‌شود و مانند اوایل نمی‌تواند پلاک‌ها را از روی ســـطح دندان پاک کند، بنابراین هر بار مقداری از آنها باقی می‌مانند.

به گزارش تبیان، معمولاً خرید یک مســـواک جدید به این شکل اتفاق می‌افتد همینطور که در بخش لوازم بهداشـــتی فروشگاه مشغول خرید مرطوب‌کننده و کرم چشـــم هستید ناگهان چشـــمتان به یک مسواک می‌افتد و با خود فکر می‌کنید بهتر اســـت یک مســـواک جدید و یک بوگیـــر دهان هم بردارید، چون اصـــلاً یادتان نمی‌آید آخرین باری که مســـواک خریدید چه موقع بود، یک ســـال پیش؟ آن هم به سفارش دندانپزشک؟ اصلاً خودم خریدم؟ و در مواقع خیلی شدید به این نتیجه می‌رسید که اصلاً مسواک ندارید!!!

کیوسک

چشم‌انداز همدان: «طرح استقبال از بهار در همدان آغاز شد» مطلبی اســـت که در آن معاونت خدمات شهری شهرداری همدان به اقدامات انجام شـــده برای آغاز ســـال نو پرداخته و می‌گوید: این معاونت ۱۵۳ برنامه به مناسبت فرا رسیدن سال نو اجرا می‌کند.

مجید درویشی هدف از اجرای این طرح را هماهنگی و همراهی عموم مردم به منظور حفظ نظافت شهر و پاکسازی محیط شهری اعلام کرد و گفـــت: از جمله اقدامات و برنامه معاونـــت توزیع۸ هزار نهال بین شهروندان، پاکسازی معابر، زیباسازی و ایمن‌سازی است.

کودکانی که روزی‌شـــان دست‌فروشی است نیز عنوان تیتری است که در صفحه فرهنگی چشـــم‌انداز همدان به کودکان دست‌فروشی اشاره می‌کند که نان‌آور خانه هســـتند. به نقل از نویســـنده این مطلب بیشتر کودکانی که در خیابان‌ها کار می‌کنند از خانواده‌های تنگ‌دست هستند و برخی دیگر هم به صورت روزانه اجاره داده می‌شـــوند تا دلالان از این طریق ســـودهایی به جیب بزنند. آنچه مشخص است این است که کودکان کار در اســـتان سال به سال در حال افزایش هستند که فروش انواع تقویم، ســـیگار، لوازم‌التحریر، آدامس و فال، کاغذهای دعا و... را پیشه خود می‌کنند. این گزارش به وضعیت این کودکان و نگاه تحلیلی روانشناسان به این موضوع پرداخته است.

کدبانو

سیب زمینی و تره‌فرنگی پنیری

مواد لازم:

کره یا مارگارین ..... ۲ قاشق غذاخوری
آرد همه کاره ..... ۳ قاشق غذاخوری
آویشن تازه خرد شده ..... ۲ قاشق چایخوری
نمک ..... یک قاشق چایخوری
فلفل سیاه تازه ..... نصف قاشق چایخوری
خامه زده شده ..... ۳ فنجان
سیب‌زمینی ..... ۶ عدد (حدود یک و ۳۰۰ کیلوگرم)
سیر خرد شده ..... ۳ حبه
تره فرنگی خرد شده ..... یک عدد
پنیر چدار ..... ۱۷۰ گرم

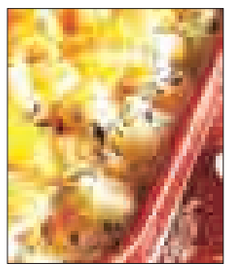

طرز تهیه سیب‌زمینی و تره‌فرنگی پنیری

فر را بـــا حرارت ۴۰۰ درجه فارنهایت گرم کنیـــد. یک ظرف مخصوص فر برداشـــته و آن را با کره چرب کنید.

در یک کاسه بزرگ، آرد، آویشن، نمک و فلفل را با هم مخلوط کرده و به آرامی خامه را اضافه کرده و خوب هم بزنید تا یکدســـت شوند. ســـیب‌زمینی را پوست کنده و به تکه‌های ۶ سانتیمتری خرد کرده و بعد این تکه‌ها را به ۴ قسمت تقسیم کنید. ســـیب‌زمینی، سیر و تره فرنگی را به مخلوط خامه اضافه کرده و هم بزنید. حالا این سیب‌زمینی‌ها را داخل ظرف مخصوص فر بریزید. روی ظرف را با فویل پوشانده و برای ۳ دقیقه داخل فر قرار دهید. بعد از این زمان فویل را برداشته و ۲۵ دقیقه دیگر داخل فر بگذارید تا روی آن طلایی رنگ و سیب زمینی‌ها نرم شوند. بعد روی آن پنیر ریخته و ۵ دقیقه دیگر صبر کنید تا پنیر ذوب شود.

گزارش

بزرگداشت مصلح بیدارگر و اما و اگرهای بنیاد سید جمال

بررسی تاریخ ســـیر تکامل انسان، بدون در نظر گرفتـــن تاریخ تمدّن اســـلامی کاری ابتر و ناتمام است. اسلام در ۵ قرن از حدود سال ۷۰۰ تا ۱۲۰۰ میلادی از لحاظ نیرو، نظم، بسط قلمرو حکومت، اخلاق، ســـطح زندگـــی، وضع قوانین منصفانه انســـانی، ادبیات، دانشوری، علم، طب و فلسفه پیشاهنگ جهان بود.

سال‌ها بعد اما بزرگترین سؤال این بود که چرا دنیای اســـلام عظمت و شکوه دوران پیشـــین خود را از دســـت داده است و چه دلایلی در این مسیر باعث این امر شـــده‌اند و بیش از آن، برای بازگشت به آن شکوه پیشین چه باید کرد.

در میان همه کسانی که در راه پاسخ به ۲ پرسش بالا تلاش‌های فراوانی کرده‌اند بیش از هر کس نام یک نفر وجود دارد.کسی که سرسلسله جنبان جنبش‌های بیدارگر اسلامی می‌شناسندش و سال‌ها الهام‌دهنده بســـیاری متفکران مســـلمان پس از خود نام گرفته است: سید جمال‌الدین اسدآبادی.

سید جمال چه در سر داشت؟

در تحلیل این موضوع که چه شد سید جمال به آن مرتبه از اهمیت و جایگاه رسید که امروزه تفکرات او را سرچشـــمه تفکرات مصلحانـــه و بیدارگر در دنیای اسلام می‌شناسند بحث بسیار است. اما فارغ از شخصیت فردی او که انسانی تیزهوش و متفکر بود، سفرهایی که از دوران نوجوانی به همراه پدر و بعدها به صورت شخصی انجام داد در شکل‌گیری شـــخصیت اجتماعی و تفکرات او نقش بســـزایی داشت.

سید جمال‌الدین اســـدآبادی پس از سال‌ها سفر و تفکر درد جوامع مســـلمان را در ۳ نقطه تشخیص داد: یکی اســـتبداد داخلی که سال‌ها همه حاکمان سعی داشتند به هر نحو بر مردم حکومت کنند و در این راه از هیچ وسیله‌ای نیز دریغ نمی‌کردند. عامل دوم استعمار بود. سومین عامل هم که سید جمال از دردهای کشورهای مسلمان برمی‌شمرد خرافات و دوری از اصل اسلام بود.

از نظر وی درمان تمامی دردهای مردم مسلمان در بازگشت به اســـلام راستین و اولیه و کمک گرفتن از آن است.

آنچه ســـید جمال به عنوان چاره مشکلات جوامع اسلامی به طور مشـــروح در کتب و نوشته‌های به جای مانده از او در دسترس است بر چند نکته مهم استوار اســـت. اما عصاره تفکرات وی بازگشت به اسلام است.

سید جمال در زمانه ما

تفکر سید جمال ایده‌ای فرازمانی است. بازگشت به اسلام اصیل در هر زمان می‌تواند پاسخگوی بسیاری از مسائل باشد.

در زمانه ما اما او بسیار کمتر از آنچه که می‌بایست مـــورد توجه قرار گرفته اســـت. این کم‌توجهی در بسیاری مواقع ریشه در نشناساندن او و افکارش در نســـل جدید است. در این راستا در چند سال اخیر تلاش‌هایی برای جبران کم کاری‌ها صورت گرفت. تلاش‌هایی که به دلیل زادگاه سید جمال بسیاری از آنها در استان همدان بود.

خانه ویرانه

ســـال گذشـــته در همین ایام بود که همایشی به نام مصلح بیدارگر در اســـدآباد برگزار شد. در این همایش مقامات اســـتان و نیز وزیر فرهنگ و ارشاد اسلامی حضور داشتند و محققان درباره اهمیت و آثار سید جمال بحث و سخنرانی کردند.

در همان همایش اما نکاتی نیز مطرح شد که نشان می‌داد ما نسبت به گرامیداشت یاد و تفکر این متفکر بزرگ کوتاهی‌هایی هم کرده‌ایم. در آن مراسم امام جمعه شهر اسدآباد حجت‌الاسلام حسینی‌مجد گفته بود:" خانه‌ای که سید جمال‌الدین متولد شده هم به مخروبه‌ای تبدیل شده است و زیبایی ندارد که افراد بـــرای بازدید آن رغبت کنند و این مهم یک ضعف است." این سخنان اهالی فرهنگ و تاریخ را به این فکر واداشت که به راستی چرا باید به همین راحتی چنین خانه‌ای اسیر بی‌توجهی باشد.

مدیر اداره فرهنگ و ارشـــاد اســـلامی شهرستان اســـدآباد اما اعتقاد دارد در سال ۹۵ باید این مشکل حل شود.

رضا قاســـمی‌محبوب می‌گوید:" بنای منزل ســـید جمال‌الدین در حال حاضر در اختیار میراث فرهنگی و دانشگاه علمی فرهنگی است، و این ضربه زدن به تاریخ فرهنگ است، قطعاً سال ۹۵ با تدابیر مناسب هم دانشگاه علمی، فرهنگی و هم موزه مردم‌شناسی این مکان را تخلیه خواهند کرد و در این مکان بنیاد سید جمال، پژوهشگاه و کتابخانه‌ای احداث خواهد شد."

یک بنای یادبود و ۲ کاربری!

بنای یادبود سید جمال نیز از دیگر مباحث پرچالش در این سال‌ها بوده است. این بنا در سال ۷۶ ساخته شـــد تا به عنوان یک فرهنگســـرا بتوان از آن بهره جست و برنامه‌های فرهنگی را در آن اجرا کرد. چند ســـال بعد اداره میراث فرهنگی با احداث موزه‌ای در این بنا سعی کرد کمی بیشتر چهره جهانی سید جمال را بشناساند. بعدتر دانشگاه علمی کاربردی نیز در همان فضا تأسیس شـــد. آنطور که منتقدان ایـــن اتفاق عقیده دارند ایـــن کار هم باعث کاهش بازدیدکنندگان از موزه شد و هم فضایی اندک را در اختیار دانشجویان قرار داد.

از نظر منتقدان این دانشـــگاه که در بنای یادبود ایجاد شـــده با ایجاد کلاس‌هـــای ۳در۴ ظرفیتی ۱۲ تـــا ۱۷ نفـــر را در خود دارد کـــه البته فضای کلاس‌های عمومی آن ۳۰ نفره است، البته ناگفته نماند که این دانشـــگاه بعضاً کلاس‌های خود را در مدارس هـــم برگزار می‌کنـــد. بنابراین ایجاد دانشـــگاه در آن مکان عملی نسنجیده بوده است. در مقابل موافقان دانشگاه را عاملی برای نزدیکی بیشتر نسل جوان با ســـیدجمال و اندیشه‌های او قلمداد می‌کنند.

رئیس میراث فرهنگی، صنایع دستی و گردشگری اســـدآباد البته هم عقیده با منتقدان است و از موزه دفاع می‌کند. کامران اکبری‌شایگان با بیان اینکه برای ایجاد موزه سنگ و یا آثار تاریخی در اسدآباد همه امکانات را داریم، می‌گوید:" تنها مشـــکل ما کمبود فضا برای ایجاد موزه دوم است."

وی با اشـــاره به آمار بالای بازدیدکنندگان از موزه مردم‌شناسی افزایش فضا را ضروری می‌داند :"نیاز اســـت که این فضا را افزایش دهیم و یکی از دلایل ناشناخته ماندن این موزه این است که مردم تصور می‌کنند، این مکان دانشـــگاه است و همین موجب شده که بازدیدکنندگان ما سردرگم شوند.

دو اداره دانشـــگاه و میراث فرهنگـــی در این بنای یادبـــود به دلیل کمبود فضا جوابگو نیســـت و نیاز است مسئولان ارشد شهرستان این وضعیت را تعیین تکلیف کنند."

برنامه‌های آینده

امروز سالن مجتمع فرهنگی، هنری اسدآباد میزبان همایش بزرگداشت مصلح بیدارگر، سید جمال‌الدین اسدآباد است.

مدیر اداره فرهنگ و ارشـــاد اســـلامی شهرستان اســـدآباد با اعلام این مطلب گفـــت: این همایش شـــامل ارائه مقاله با موضوع ابعاد شخصیتی، سید جمال‌الدین اسدآبادی، شعرخوانی توسط بستگان ســـید جمال‌الدین و نمایش کلیپی از زندگی سید جمال و .... خواهد بود. قاســـمی‌محجوب افزود: با توجه به نامگذاری ســـال ۹۵، به نام ســـال سید جمال‌الدین اســـدآبادی همایش بین‌المللی برگزار خواهد شد که تاکنون مقدمات کار فراهم شده است.

همه این برنامه‌ها اما، آغازی بر ســـالی است که به نام سید جمال‌الدین اسدآبادی نامگذاری شده است. آیا می‌توانیم آنگونه که شایسته نام سید جمال است سال ۹۵ را برای شناساندن وی اقدام کنیم؟ قاسمی با اشـــاره به اینکه امسال نیز در ۱۸ اسفند ماه جاری یک همایش پاسداشت برای روز بزرگداشت سید جمال‌الدین برگزار می‌کنیم، گفت: البته هنوز برای سخنران این مراسم به قطعیت نرسیده‌ایم.

وی یـــادآور شـــد: در ایـــن همایـــش آقـــای ابوالقاســـمی یکی از بستگان ســـید جمال‌الدین به شـــعرخوانی با مضمون این شخصیت بزرگ جهانی می‌پردازد.

رئیس اداره فرهنگ و ارشـــاد اســـلامی شهرستان اسدآباد در خصوص تجهیز سالن برگزاری همایش پاسداشت سید جمال‌الدین نیز گفت: بخش‌هایی از وعده‌های استاندار همدان مبنی بر تجهیز این سالن انجام شده است، اما هنوز جای کار دارد.

وی یادآور شد: سیستم گرمایشی این سالن تجهیز و تعدادی از صندلی‌های آن عوض شـــدند که البته این ســـالن نیازمند به‌روز است، اما در حال حاضر مشکلی برای برگزاری همایش سید جمال‌الدین در این سالن نداریم.

گل و گیاه

لوبیا چشم‌بلبلی

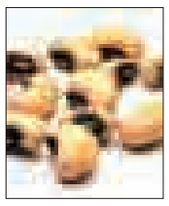

لوبیای چشـــم بُلبُلـــی یکـــی از بنشن‌هاســـت. این گیـــاه از تیره پروانه آساها و راسته نخود اســـت. به فارسی «لوبیا چشم بلبلی» و نوعـــی از آن را لوبیـــای گل گویند. در کتب طب ســـنتی با نام «لوبیای‌بلـــدی» و به هندی «لوبا» گفته می‌شـــود. گیاهی است از خانواده بقولات که تاکنـــون ۲۰ گونـــه مختلف از آن شناسایی شده اســـت. گونه معروف و معمول آن برای مصرف میوه و ثمر آن به طور ســـبز یا خشک کاشته می‌شد. لوبیای چشم بلبلی از نظر خانواده گیاهی نزدیک به لوبیاست. این گیاه در مناطق گرم آسیا، آفریقا، آمریکا و جنوب اروپا و جنوب ایران و در هندوستان می‌روید.

عکس روز

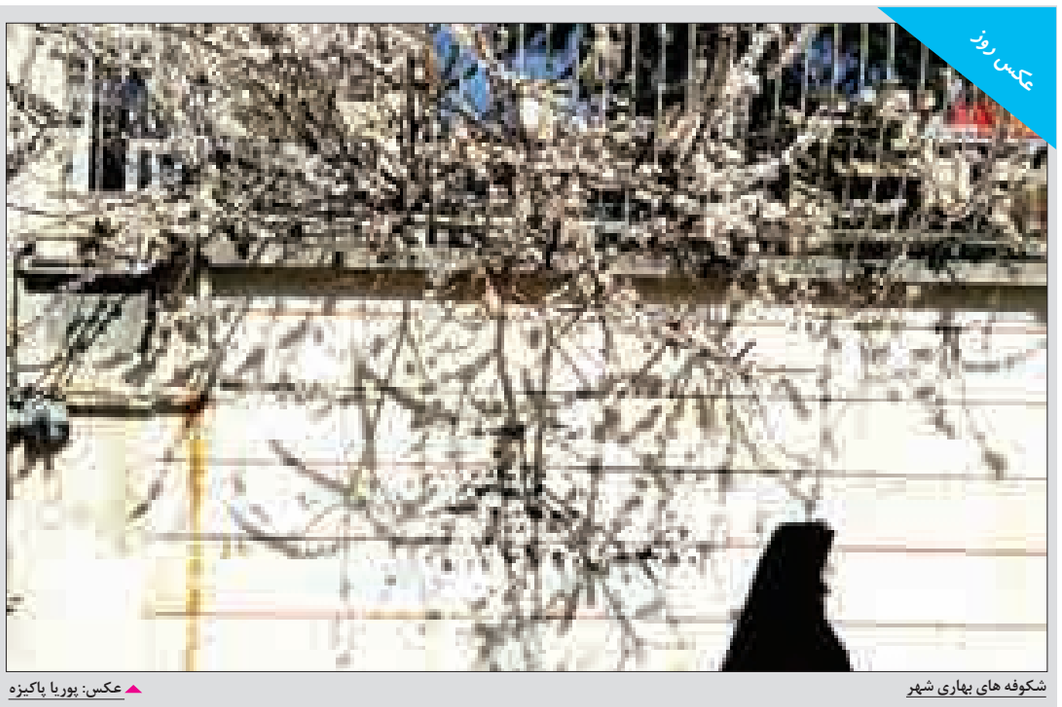

شکوفه های بهاری شهر

عکس: پوریا پاکیزه

خبـــر

مخترع ایمیل درگذشت

ری تاملینسون، مخترع ایمیل به شکلی که ما آن را می‌شناســـیم، در روز تولد ۷۵ سالگی خود بر اثر سکته قلبی درگذشت.

به گزارش ایرنا، تاملینســـون در سال ۱۹۷۱ میلادی هنگامی کـــه به عنـــوان مهندس در یک شـــرکت تحقیقاتی در بوســـتون کار می‌کرد، نخستین سیستم ایمیل مبتنی بر شبکه را در ARPANET (نسخه اولیه اینترنت)، با قالب آشـــنای «نـــام میزبان " نام کاربری» ایجاد کرد.

وی در واقع نخســـتین ایمیل را به شکل امروزی آن ارسال کرد، اما بعدها در مصاحبه‌ای گفت که به یاد ندارد متن پیغام ارسال شده، چه بود.

در سال ۱۹۷۷ رویکرد وی به عنوان قالب استاندارد ایمیل معرفی شـــد. انتخاب نماد " برای ایمیل، این نمـــاد از یاد رفته را به یک کاراکتر محبوب و نمادی برای تمام هرچه به اینترنت مربوط است، تبدیل کرد.

تاملینســـون در جریـــان کار خود، زمینـــه را برای شکل‌گیری شـــبکه‌های اجتماعی مدرن فراهم کرد. برای مثال توییتر بدون اســـتفاده از اشـــاراتی که در قالب «@ mention» ارســـال می‌شوند و امکان مکالمه با ســـایر کاربران را فراهـــم می‌کنند، دنیای متفاوتی خواهد بود.

وی جوایز متعددی از Webby Award گرفته تا Prince of Asturias Laureate را دریافت کرد و نام او در تالار مشاهیر اینترنت به ثبت رسیده است.

اما تاملینسون نیز مانند سایر پایه‌گذاران اینترنت از جملـــه تیم برنرزلی و وینت کـــرف، هیچگاه نیازی به این جوایز نداشـــت؛ هر بار کـــه یکی از کاربران اینترنت به صورت آنلاین با ســـایرین ارتباط برقرار می‌کند، در واقع از میراث وی استفاده می‌کند.

دانستنی ها

طریقه استفاده از شامپو فرش

برای شامپو کردن فرش نیاز به زور بازو نیست

قبل از شـــامپو کردن حتماً روی فرش را جارو کنید.

یک لیتر آب و ۲ فنجان شـــامپو فرش را درون ظرفـــی ریخته و خوب هم بزنید تا کف کند (هربار این کار را تکرار کنید).

کف شـــامپو فرش را با یک تور یا اسفنج روی فرش بمالید. حرکت اســـفنج بر روی فرش باید به آرامی صـــورت پذیرد؛ (زیرا فقط پرز فرش شـــما کثیف شده) است.

توضیح: اگر به جای کف شـــامپو از آب آن استفاده کنیـــد، فرش نه تنهـــا تمیز نمی‌شـــود، بلکه لوچ و چسبنده شده و دیرتر خشک می‌شود، زیرا رطوبت به ریشـــه‌های فرش رســـیده و ریشـــه‌ها در محیط مرطوب می‌پوســـند و اگر چند بار این کار را تکرار کنید، به مرور زمان فرش شما حتماً می‌پوسد. کف شامپو فرش کثافات روی پرزهای فرش را در خود حل کرده و ظرف نیم ســـاعت در مجاورت اکسیژن هوا ناپدید می‌شود که در این مدت نباید روی فرش راه بروید.

از قسمت بالای فرش آغاز به کار کنید تا روی قسمت‌هایی که کف شامپو را مالیده‌اید، راه نروید.

پس از نیم ســـاعت یک دســـتمال زبر و یا تور پـــرده را روی فرش بمالید (ایـــن عمل را در جهت خواب فرش انجام دهید)، سپس با یک جاروی زبر یا جاروی چوبی آن را به سمت خواب فرش جارو بزنید.

حـــالا با یک برس قدیمی فرش خود را شـــانه کنید. این کار باعث می‌شـــود پرزها سر جای خود قرار بگیرند و فرش شـــما نرم و زیبا به نظر برسد و شما با دیدن آن لذت ببرید.