پیام تاریخ، تمدن و فرهنگ مادستان
|ISNN: 2322-4665|

روزنامه همدان پیام

www.HamedanPayam.com

پنجشنبه ● ۱۷ دی ماه ۱۳۹۴ ● ۲۶ ربیع‌الاول ۱۴۳۷ ● ۷ ژانویه ۲۰۱۶
سال یازدهم ● شماره ۲۵۴۰ ● ۱۲ صفحه روزنامه + نیازمندی‌ها ● ۵۰۰ تومان

ایران

پرونده حمله به سفارت‌خانه روی میز دادگستری
آ ۴

فرهنگ
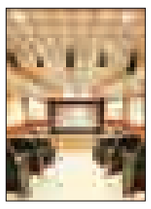
عصرِ یخبندانِ
آ ۶

مادستان
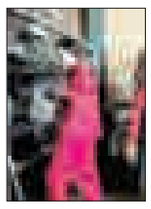
لازمه نجات اشتغال نهاوند فعال شدن واحدهاست
آ ۱۰

ورزش

قایقرانی همدان پولدار می‌شود
آ ۱۱

اعلام نتایج نهایی استخدام آموزش‌وپرورش
آ ۲

۱۹ دی پایان مهلت اعتراض رد صلاحیت‌شدگان
آ ۴

کانال خبری همدان پیام در تلگرام
https://telegram.me/hamedapayam

رئیس سازمان مدیریت و برنامه‌ریزی در نخستین نشست خبری خود تأکید کرد

۵۰ پروژه آماده واگذاری به بخش خصوصی است

آ ۳

۳کاندیدای خبرگان از همدان به آزمون نرفتند

شرکت ۱۱ کاندیدای استان در امتحان اجتهاد

▪ داوطلبان پس از آزمون کتبی باید آزمون شفاهی بدهند

همزمان با پایان مرحله نخست بررسی صلاحیت‌ها برای داوطلبان انتخابات مجلس در انتخابات مجلس خبرگان اما نقطه آغاز داوطلبان در مرحله بررسی صلاحیت‌ها بود که با آزمون فقهی در قم آغاز شد. ساختمان سفید رنگ و بلندمرتبه میدان رسالت شهر قم روز سه‌شنبه از صبح میزبان کنکوری انتخاباتی بود؛ تفاوت این کنکور اما همان ابتدا با کنکور ورودی دانشگاه نمایان می‌شود. سؤالات برخلاف آزمون دانشگاه چهار جوابی نیست و در ۴ موضوع تشریحی است. امتحان اما از نامش می‌گفت که سخت‌تر...

آ ۲

سخنگوی شورای نگهبان:

احراز نشدن صلاحیت داوطلبان انتخابات به معنای حذف آنها از سیاست نیست

آ ۴

میوه همدان از جاده تهران می‌آید

ارتش، میدان‌بار همدان را می‌سازد

آ ۲

میدان‌بار جدید همدان قرار است از چهارراه آیت، نخعی به حوالی فرودگاه همدان انتقال پیدا کند

همدان پایلوت تولید عصاره گیاهان دارویی می‌شود

آ ۲

یادداشت روز

حق‌الناس انتخاباتی

یکی از تفاوت‌های فقه شیعه با دیگر مذاهب اسلامی در اهمیت اجتهاد و تأثیر آن در پویایی دین و مذهب تشیع است به مفهومی دیگر باب اجتهاد در تشیع باز است و به همین دلیل تفکر شیعی هرگز با بن‌بست مواجه نخواهد شد. از جمله موارد مشخص و بارز پویایی فقه شیعی، در راهبردهای اعلامی نظام از سوی مقام معظم رهبری در مواقعی که احساس بن‌بست سیاسی و انسداد مشارکتی در سپهر سیاسی ایران می‌شود، است. به عنوان نمونه استفاده مقام معظم رهبری از عنوان مردم‌سالاری دینی برای جمهوری اسلامی در...

آ ۲

یادداشت

نشست‌های سیاسی و ضرورت ها

روند اجرای انتخابات مجلس دهم و خبرگان پنجم در شرایطی دنبال می‌شود که تلاش‌های فعالان سیاسی گروه‌ها و احزاب مختلف به‌ویژه در دو جناح عمده سیاسی کشور افزایش یافته و حتی صحبت از تهیه لیست‌های اولیه نیز درمیان است. برگزاری نشست‌های سیاسی از سوی احزاب و تشکل‌ها یکی از مهمترین برنامه‌های است که این روزها اشخاص و چهره‌های حاضر در آن سعی می‌کنند مواضع حزبی خود را پیرامون مباحث مختلف سیاسی به نحوی تبیین کنند. در فضای سیاسی استان...

آ ۳

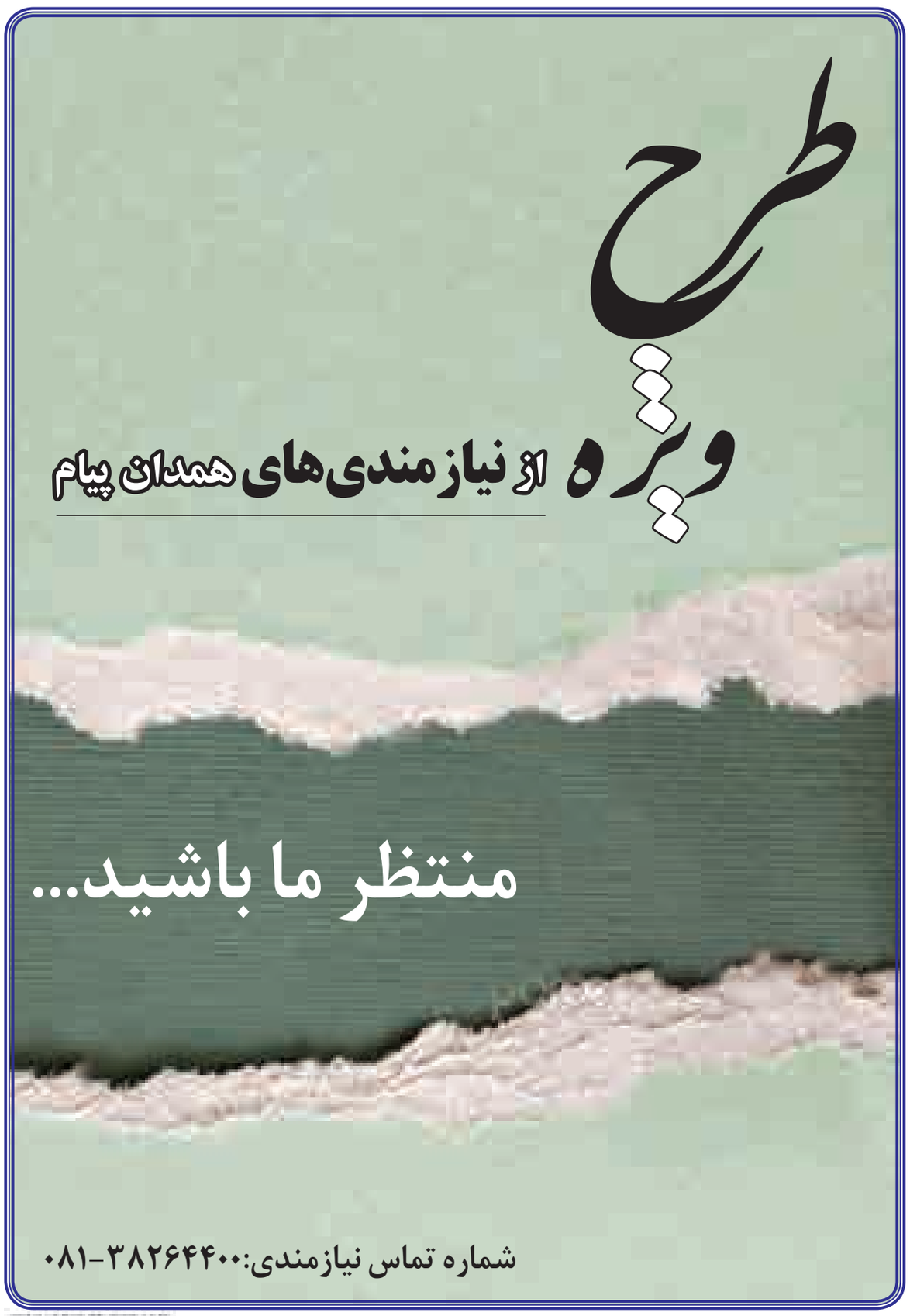

پیام تاریخ، تمدن و فرهنگ مادستان
The Message Of Madestan's History & Civilization & Culture
روزنامه همدان پیام
۲
پنجشنبه ● ۱۷ دی ماه ۱۳۹۴ ● شماره ۲۵۴۰
خبر
khabar@hamedanpayam.com

عربستان گرفتار آخوندهای درباری است

آیت‌ا... نوری همدانی با اشـــاره به یادآوری ظلم پادشاهان سعودی در حق مردم این کشور عنوان کرد: کشورمان دارای قانون اساسی است که از کتاب، ســـنت و اهل بیت(ع) گرفته شـــده اما در رژیم آل‌سعود اینگونه نیســـت بلکه هر آنچه شاهان این کشور به صلاحشان بوده در قانون آورده‌اند.

به گزارش تسنیم این مرجع تقلید در دیدار اعضای هسته گزینش استان قم با بیان اینکه یکی از مشکلاتی که رژیم آل‌سعود با آن روبه‌رو است آخوندهای درباری اســـت، گفت: حوزه‌های علمیه‌ای که در عربستان مشـــغول فعالیت هســـتند آخوندهای درباری را تربیـــت می‌کند که به وسیله پول نفت و گاز از گروهک‌های تروریستی نظیر داعش حمایت می‌کننـــد، تا مســـلمانان را به جان یکدیگر بیندازند که به این وســـیله آمریکا در آرامش باشد. آیت‌ا... نوری همدانی با تأکید بر لزوم حرکت در مســـیر رضای الهی بیان کرد: گروهی از مردم در زمان رســـول خدا از طاغـــوت اجتناب کردند و راه پیامبر(ص) را دنبال کردند که عاقبت به خیر شـــدند و در مسیر رضای الهی گام برداشتند و گروه دوم که به مقابله با پیامبر(ص) پرداختند، سقوط کردند و نابود شدند. وی با ابراز اینکه جامعه باید با ســـنت‌های قرآن کریم آشـــنا باشد و بر اساس آن فعالیت کند، عنوان کرد: افرادی که در هســـته گزینش فعالیت می‌کنند کار بسیار مهم و بااهمیتی دارند و باید با همه افراد به یک صورت رفتار کنند. مرجع تقلید شـــیعیان با اعلام اینکه جامعه برای سعادتمندی باید از دســـتورات اهل بیت(ع) اطاعت کند، افزود: پس از قرآن هیچ کتابی به جامعیت نهج‌البلاغه وجود ندارد که جامعه اسلامی باید به آن توجه و راه زندگی خود را به وســـیله خطبه‌های آن تبیین کند. آیت‌ا... نوری همدانی بیان کرد: در اســـلام پست و مقام‌ها وسیله‌ای برای خدمت به مردم است نه راه رسیدن به مقاصد دنیایی، افرادی که دارای مسئولیت هستند، باید در راستای رسیدن به حق و مقابله با باطل فعالیت کنند.

یادداشت روز

حق‌الناس انتخاباتی

» رضا ولیان‌تابش

یکی از تفاوت‌های فقه شـــیعه با دیگر مذاهب اسلامی در اهمیت اجتهاد و تأثیر آن در پویایی دین و مذهب تشیع است به مفهومی دیگر باب اجتهاد در تشـــیع باز است و به همین دلیل تفکر شیعی هرگز با بن‌بست مواجه نخواهد شد.

از جمله موارد مشـــخص و بارز پویایی فقه شـــیعی، در راهبردهای اعلامـــی نظام از ســـوی مقام معظم رهبری در مواقعی که احســـاس بن‌بست سیاسی و انسداد مشـــارکتی در سپهر سیاسی ایران می‌شود، است.

به عنوان نمونه استفاده مقام معظم رهبری از عنوان مردم‌سالاری دینی برای جمهوری اســـلامی در اواخر دهه ۷۰ و اوایل دهه ۸۰، در زمانی که مباحث مربوط به نســـبت جمهوری اسلامی با دموکراسی مطرح بود، راه پاسخ به این مباحث را گشود.

در سال‌های اخیر نیز دو فتوای ایشان یکی مربوط به تحریم دستیابی و ساخت بمب هسته‌ای و سلاح‌های کشتار جمعی و دیگری حق‌الناس بـــودن رأی مردم توانســـت در صحنه بین‌المللـــی و داخلی افق‌های جدیدی را به روی ایران بگشاید.

درک فتوای اول و اهمیت آن در جهان تشـــیع از سوی رهبران جهان بخصوص کشورهای متخاصم با جمهوری اسلامی، شرایطی را فراهم آورد تا زمینه عادی شدن پرونده هسته‌ای ایران ایجاد شود.

در واقع اگر مذاکره‌کنندگان قدرت مذاکره با جهان یافتند به پشـــتوانه محکـــم این فتوا و حکم فقهی رهبر معظم انقلاب بود و اگر این فتوا وجود نداشت، اثبات تلاش‌های ایران برای دستیابی به انرژی صلح‌آمیز هسته‌ای غیرممکن و در خوشبینانه‌ترین حالت بسیار سخت می‌شد.

در مورد فتوای دوم باید پذیرفت که حماســـه سیاسی سال ۹۲ متأثر از این فتوا بود.

در سال ۹۲ بسیاری از رأی‌دهندگان بنا به دلایلی که بخشی از آن ریشه در حوادث سال ۸۸ داشت، قصد شرکت در انتخابات را نداشتند و این سخنان رهبر انقلاب بود که این افراد را به پای صندوق‌های رأی آورد.

در آن انتخابات رهبری انقلاب حتی از کسانی که نظام را قبول ندارند، خواست تا برای کشور به پای صندوق‌های رأی آمده و رأی دهند.

این نظر هم می‌توان بخشی از نظرات فقهی رهبر معظم انقلاب درباره انتخابات دانست که همه تکلیف رأی‌دهندگان را شرعی نمی‌دانند و بر تکلیف وطنی و مسئولیت در قبال کشور نیز تأکید می‌کنند.

از آن انتخابـــات تاکنـــون بیانات رهبری انقلاب و فتوای ایشـــان در خصوص حق‌الناس بودن انتخابات با تحلیل‌هایی مواجه شد تا بیانات رهبری انقلاب در دیدار با ائمه جمعه کشور در آستانه انتخابات تبیین کامل این فتوا باشد.

با بیانات رهبر انقلاب دیگر همه دســـت‌اندرکاران انتخابات به لحاظ شرعی و قانونی موظف به رعایت حق‌الناس هستند.

حق‌الناســـی که در مکتب اســـلام بالاترین حق اســـت و تضییع آن شـــرایط سختی را برای ضایع‌کننده حق به وجود می‌آورد و بر اساس آموزه‌های اســـلامی تنها فردی که حق او تضییع شده، می‌تواند نسبت به این اقدام نادرست، گذشت داشته باشد.

پیشنهاد می‌شـــود فتوای حق‌الناس بودن انتخابات از منظر مقام معظم رهبری بر اســـاس تقویم انتخابات و اینکه در هر مرحله چگونه باید حق‌الناس رعایت شود، تنظیم و نصب‌العین دست‌اندرکاران انتخابات قرار گیرد.

آنچـــه از بیانات مقام معظم رهبری در ایـــن مرحله می‌توان یادآوری کرد موضوع حق‌الناس در بررسی صلاحیت‌ها است که ایشان اجازه حرکت ضد حق‌النـــاس را نمی‌دهند و رعایـــت حق‌الناس را در رد صلاحیت نکردن کسانی که صلاحیت دارند یا برعکس می‌دانند.

به هر حال تفاوت‌های انتخابات در ایران و در بســـتر مردم‌ســـالاری دینی برآمده از جمهوری اســـلامی با دموکراســـی‌های جهان، روز به روز مشـــخص‌تر می‌شود و کلیدواژه اصلی آن مفهوم حق‌الناس است که پیوند جدیدی بین مفاهیم دینی و مردم‌سالاری ایجاد کرده است.

خبر

اعلام نتایج نهایی استخدام آموزش‌وپرورش

اســـامی پذیرفته‌شـــدگان نهایی آزمون اســـتخدام پیمانی مشاغل آموزشی وزارت آموزش‌وپرورش اعلام شد. پس از حدود ۲ ماه انتظار، نتایج نهایی آزمون استخدامی آموزش‌وپرورش شب گذشته اعلام شد. پذیرفته‌شدگان مرحله اول آزمون استخدامی آموزش‌وپرورش جهت اطلاع از نتایج به سایت سازمان سنجش مراجعه کنند.

از مجموع ظرفیت ۵ هزار نفری، هزار و ۳۰۰ نفر مربوط به ســـهمیه شاهد است که از طریق بنیاد شهید این تعداد معرفی می‌شوند و مابقی آن از طریق آزمون اعلام شـــده اســـت؛ البته حدود ۴۰۰ ظرفیت این آزمون هنوز تکمیل نشده است.

اعلام زمان برگزاری آزمون استخدامی شهرداری ها

مدیرکل دفتر امور شـــهری و شوراهای اســـتانداری همدان، دوم بهمن‌ماه را زمان برگزاری آزمون استخدامی شهرداری‌های استان اعلام کرد.

به گزارش اداره کل روابط عمومی اســـتانداری همدان، فرهاد فرزانه گفت: بر اساس اعلام سازمان شهرداری‌ها و دهیاری‌های کشور، زمان برگزاری آزمون در روز جمعه، دوم بهمن‌ماه ۹۴ تعیین شده است.

وی افزود: متقاضیان می‌توانند از طریق وب سایت استانداری نسبت به دریافت کارت ورود به جلسه و سایر اطلاعات مورد نیاز اقدام کنند.

۳ کاندیدای خبرگان از همدان به آزمون نرفتند

شرکت ۱۱ کاندیدای استان در امتحان اجتهاد

■ داوطلبان پس از آزمون کتبی باید آزمون شفاهی بدهند

همزمان با پایان مرحله نخست بررسی صلاحیت‌ها برای داوطلبان انتخابات مجلس در انتخابـــات مجلس خبرگان اما نقطه آغاز داوطلبان در مرحله بررسی صلاحیت‌ها بود که با آزمون فقهی در قم آغاز شد.

ســـاختمان ســـفید رنگ و بلندمرتبه میدان رسالت شهر قم روز سه‌شنبه از صبح میزبان کنکـــوری انتخاباتی بود؛ تفاوت این کنکور اما همـــان ابتدا با کنکور ورودی دانشـــگاه نمایان می‌شود. ســـؤالات برخلاف آزمون دانشگاه چهار جوابی نیست و در ۴ موضوع تشریحی است.

امتحان اما از نامش می‌گفت که ســـخت‌تر از آزمون ورودی دانشـــگاه اســـت- آزمون اجتهاد- اما آنچنان کـــه برخی از داوطلبان گفته‌اند خیلی هم ســـخت نبـــوده و حتی برخلاف کنکور دانشگاه امتحان برای نماز متوقف شده و داوطلبان برای نماز جماعت جمع شـــده‌اند البته با حضور دو مراقب (به نقل از شرق).

این آزمون، ۱۵ ســـؤال داشته است. ۵ سؤال از اصـــول، ۵ ســـؤال از فقه و ۵ ســـؤال از تحریرالوســـیله و جواهرالـــکلام امام(ره) بـــه صـــورت اســـتدلالی و اجتهـــادی، که تماماً تشـــریحی بوده اســـت. از گفته‌های شـــرکت‌کنندگان در آزمـــون هـــم اینگونه برمی‌آید که سؤالات سخت هم نبوده است. آنچنان که فرامرز فیاضـــی یکی از داوطلبان انتخابات خبـــرگان از حوزه همدان پس از خروج از جلســـه نزدیک ساعت ۱۱ برگه خـــود را تحویل داده بود. او گفته: «کســـی که ۱۰ ســـال حوزه را ســـپری کرده باشـــد می‌توانست به سؤال‌ها پاسخ دهد.

او اگرچه در آزمون شـــهریورماه شـــرکت نکرده بود، اما آزمون سه‌شـــنبه را آســـان‌تر از آزمون شـــهریور ارزیابی کـــرد. علت را دسترسی‌اش به ســـؤال‌های آزمون شهریور عنـــوان کرد و گفت یک نفر از ســـؤال‌های آزمون ۱۵ شهریور عکسی گرفته بوده و آن عکس در اینترنت منتشرشده است».

در این آزمـــون انتخاباتی از ۵۳۱ داوطلب دعوت شده ۱۳۱ نفر حضور نیافتند. غایبانی که بزرگترین آنها ســـید حسن خمینی بوده است.

از حوزه اســـتان همدان اما در این آزمون به طور قطع ۳ نفر شـــرکت نکرده‌اند. از میان ۱۴ داوطلـــب ثبت نام کـــرده برای پنجمین دوره انتخابـــات خبـــرگان دو نماینده فعلی اســـتان در این مجلس (آیت‌ا... طه محمدی و حجت‌الاسلام رازینی) برابر آنچه که پیش از آزمون اطلاعیه شورای نگهبان اعلام کرد نیازی به حضور در این آزمون نداشـــته‌اند. یکی از کاندیداهای استان (آیت‌ا... موسوی اصفهانی) نیز به واســـطه سابقه حضور در این آزمون و کاندیداتوری در دوره قبل هم نیازی به حضور در این آزمون نداشته است. منهای این ۳ نفر باقی داوطلبان استان برای مجلس خبرگان باید حضور پیدا می کردند. آزمون کتبی اجتهاد شـــورای نگهبان برای مجلـــس خبرگان عصـــر روز ۱۵ دی‌ماه در میدان رسالت قم تمام شد و دیگر هم قابل تمدید نیست. بنا بر گفته های آیت‌ا... مؤمن در ابتـــدای این آزمون داوطلبان برای قبولی باید حداقل ۳۶ نمره از ۶۰ نمره را کســـب کرده باشـــند. داوطلبان چنانچه از هر درس نمره ۱۰ به اضافه دو را کســـب کنند، قبول می‌شوند. مؤمن در این سخنرانی تأکید کرده بود کـــه نمرات تنها و تنها به خود داوطلب اعلام می‌شود و هیچ فرد دیگری برای حفظ احتـــرام داوطلب از نمره او خبردار نخواهد شـــد، حتی فرمانداری‌ها. به گفته داوطلبان بارم‌بندی هر ســـؤال بین ۲ تا ۵ بوده است. (شرق)

این اما پایان مرحله بررسی صلاحیت‌ها در مجلس خبرگان نیســـت قبول‌شدگان پس از آزمون کتبی تازه باید در آزمون شـــفاهی شـــورای نگهبان شرکت کنند. اما آنچنان که از گفته‌های داوطلبان پس از آزمون برمی‌آید به نظر می‌رسد درصد کمی از داوطلبان نمره قبولـــی نگیرند. این یعنـــی حضور پرتعداد کاندیداها در دوره نهایی.

میوه همدان از جاده تهران می‌آید

ارتش میدان‌بار جدید همدان را می‌سازد

میـــدان میوه و تره‌بار و مشـــکلات آن در همـــدان پرونـــده‌ای اســـت که از سال‌های گذشـــته در استان مطرح بوده؛ گاهی تا آستانه تصمیم‌گیری و جانمایی در مکانـــی جدید رفته اما هـــر بار با اما و اگرهای فراوانی روبه‌رو شـــده است. میدان کنونی همدان به واســـطه گسترش شـــهر و تراکم جمعیت موجب ازدحام بیشـــتر و ترافیک شده و مسئولان استان را به این نتیجه رســـاند که باید جابه‌جا شـــود. اما جابه‌جایی ایـــن صنف بزرگ هم هزینه‌های فراوانی می‌برد و همزمان این دو عامل موجب شدند هر بار که در این‌باره بحثی به میان آمد با شک و تردید به آن نگریســـته شود. هرچند که در این اواخر زمزمه‌هـــای انتقال آن به خارج از شهر هم شـــنیده شد. جایی نزدیک شهر بهار و یا چند کیلومتر آنطرف شـــهر در مسیر جاده تهران.

سال ۹۲ بود که عسگریان شهردار وقت از خرید زمینی ۵۵ هکتاری برای احداث میـــدان بار در نزدیکی فـــرودگاه همدان خبر داد.

از آن پس شـــهرداری و شورای شهر به دنبال به مناقصه گذاشـــتن ســـاخت این سایت بودند.

این پرونده مسأله‌ســـاز تـــا آنجایی پیش رفت که موجب اختلافاتی بین شهرداری و اعضای شـــورای شهر هم شد .شورای شـــهر چهارم از ابتـــدای روی کار آمدن خود ســـاخت محلی جدید برای میدان میوه و تره‌بار شـــهر را مطرح کرده بود و شـــهرداری را مأمور به پیگیری و اجرای این پروژه کرد. پس از طی مراحل اداری و اعـــلام مناقصه یکی از شـــرکت‌های وابســـته به بنیاد تعـــاون ارتش وارد کار می‌شـــود اما پس از چندی برابر ادعای شـــهرداری شـــرکت اعلام وابستگی به ارتش نمی‌کنـــد و توانایی آن در احداث این پـــروژه بزرگ بـــا تردیـــد روبه‌رو می‌شود.

ایـــن کش‌وقوس‌هـــا اما ســـرانجام روز گذشـــته با توافقی در حضور اســـتاندار همـــدان پایان گرفته اســـت. تا جایی که محمدناصر نیکبخت از توافق نهایی برای اجرا و ساخت پروژه میدان بار همدان با برآورد اعتبـــاری نزدیک به ۱۷۰ میلیارد تومان بـــا بنیاد تعـــاون ارتش جمهوری اســـلامی ایران خبر داد. به گزارش اداره کل روابط عمومی اســـتانداری همدان، محمدناصر نیکبخت گفـــت: دیروز در نشســـتی با ســـردار محتاج، مدیر عامل بنیاد تعـــاون ارتش جمهوری اســـلامی ایـــران (بتاجـــا) علاوه بر توافـــق نهایی بـــرای اجرای پروژه میـــدان بار همدان، در خصوص زمینه‌های ســـرمایه‌گذاری و انجام فعالیت‌هـــای عمرانی به‌ویژه در پروژه‌های کلان استان از سوی این بنیاد مذاکره شد.

وی افـــزود: همچنیـــن در این نشســـت اجـــرای چند پـــروژه شـــهری از جمله تقاطع‌های غیرهمسطح شهر همدان مورد توافق اولیه قرار گرفت. استاندار تصریح کرد: پروژه میدان‌بار از توافقات همایش فرصت‌های ســـرمایه‌گذاری استان و از مصوبات ســـفر رئیس جمهور محترم و کاروان تدبیروامید به استان همدان است.

در این نشست، سامری، مسئول پیگیری مصوبات ســـفر رئیس‌جمهور به استان، نظری، رئیس شـــورای اســـلامی شـــهر همدان، رســـولی، شـــهردار و معاونان شهرداری همدان نیز حضور داشتند.

همدان پایلوت تولید عصاره گیاهان دارویی می‌شود

معاون توسعه فناوری معاونت علمی و فناوری ریاســـت جمهوری از آمادگی کامل این دســـتگاه در راســـتای پایلوت قـــرار دادن اســـتان همدان بـــرای تولید عصاره بعضی از گیاهان دارویی باارزش و توسعه آن خبر داد.

به گزارش ایســـنا علی وطنی در نشست هم‌اندیشی شرکت‌های دانش‌بنیان استان همدان، تصریح کرد: اســـتان همدان در منطقه نه‌تنهـــا در زمینه کشـــت گیاهان دارویی بلکـــه در زمینه داروهای گیاهی فعال شـــود و برای فـــروش محصولات خود بـــه بهترین صورت جایی برای این افراد در نظر گرفته شود که دانشگاه‌های همدان می‌تواننـــد در این زمینه اقدامات خوبی را انجام دهند.

وی اظهـــار کرد: ما آمادگی لازم را داریم تا یکی از اولویت‌های اســـتان را که در ایران، دارای مقام اول، دوم و ســـوم در زمینه کشـــت گیاهان دارویی هستند، به عنوان پایلوت انتخاب کرده و در صورت موفقیت با ســـرمایه‌گذاری از ســـوی ما، تجاری‌سازی کنیم.

وی عنوان کرد: هـــرگاه علم به فناوری تبدیل و تجاری‌سازی شده و به دنبال آن اشتغال ایجاد شود، صادرات نیز افزایش می‌یابد.

وی بـــا بیان اینکه اســـتان همدان دارای بیش از ۶ هزار دانشـــجو اســـت، اظهار کرد: این اســـتان دارای بیـــش از ۴ هزار دانشـــجوی دکتری، ۱۳ هزار دانشجوی تحصیـــلات تکمیلی و بیـــش از هزار و ۵۰۰ عضو هیأت علمی است.

نگاه تهدیدی به دانشـــجویان باید اصلاح شود

معاون توســـعه فنـــاوری معاونت علمی و فنـــاوری ریاســـت جمهـــوری افزود: متأســـفانه نگاه مـــا به دانشـــگاهیان به عنوان تهدید بـــوده، در صورتی که این قشر ســـرمایه اصلی این ملت محسوب می‌شوند.

وی با اشـــاره به اینکه منابـــع زیرزمینی منابـــع غیرتجدیدپذیر هســـتند، تصریح کرد: کشور ما از نظر میزان ذخایر نفت، گاز و هیدرولیک مقام اول را کسب کرده اســـت و باید ببینیم کـــه از نظر فناوری دارای چه رتبه‌ای هستیم.

وی در ادامـــه از حمایت کلیه طرح‌های تحقیقاتـــی مقاطع کارشناســـی ارشـــد، دکتری و پســـادکتری خبـــر داد و گفت: ما نباید نســـبت به رشـــته‌های علوم پایه بی‌تفاوت باشـــیم و تنها به علوم انسانی توجه کنیم.

وی عنـــوان کرد: در ســـال ۲۰۱۴، ۵۰۰ میلیارد تومان محصول از کشور چین به عنوان ســـوغاتی وارد شهر مشهد شد که باید در نظر بگیریم که سهم صنایع دستی این استان چه میزان است؟

معاون توســـعه فناوری معاونت علمی و فناوری ریاست جمهوری اضافه کرد: ما باید به این نکته توجه داشـــته باشیم که سهم کشـــورمان از واردات و صادرات چقدر است.

وی بـــا تأکید بر اینکه اســـتان همدان از نظر کاهش نرخ بیکاری در کشور دومین استان محســـوب می‌شـــود، گفت: این استان، نقش سازنده‌ای در تولید و اشتغال دارد امـــا باید به موضوع فارغ‌التحصیلان نیز توجه ویژه‌ای داشت.

وطنی نرخ و تعداد شرکت‌های دانش‌بنیان در اســـتان همدان را قابل قبول خواند و اظهار کرد: همدان در تولید ســـیب‌زمینی مقام اول را دارد که ما باید تلاش کنیم با استفاده از فناوری‌های نوین به این افراد در راســـتای کاهش هزینه‌هـــای تولید و بسته‌بندی محصولات کمک کنیم.

رئیـــس بنیاد نخبگان اســـتان همدان هم در این نشســـت گفت: در حال حاضر ۸ شرکت دارای گرید دانش‌بنیان در استان همدان وجود دارد.

غلامحســـین مجذوبـــی گفـــت: ســـهم شرکت‌های دانش‌بنیان در اقتصاد کشور باید به ۵۰ درصد برسد.

مجذوبی بـــا بیـــان اینکه ۹۹ شـــرکت توســـعه پارک علم و فناوری در اســـتان ارزیابی‌شده اســـت، عنوان کرد: در حال حاضر در استان هشت واحد دارای گرید دانش‌بنیان وجود دارد.

رئیس بنیاد نخبگان استان همدان افزود: همدان به‌عنوان ســـومین استان توانسته انجمـــن علم و فناوری را در کشـــور به ثبت برساند.

مدیرکل فناوری اطلاعـــات و ارتباطات اســـتان همدان نیز بابیـــان اینکه در حال حاضر با مشـــکلاتی ازجملـــه بیکاری جوانـــان مواجه هســـتیم، گفـــت: باید راه‌حلی برای حل این مشکل ارائه داد.

مجتبی ســـاکی افزود: با تکیه بر توان و ظرفیت‌ها می‌توانیم این اکوسیستم را در استان شکل دهیم.

shenide@hamedanpayam.com

شنیده‌ها

۱- محصولات پگاه همدان به روســـیه صادر می‌شـــود. گویا شرکت صنایع شـــیر ایران مجوز صادرات محصولات به روســـیه را دریافت کرده است. گفتنی است نخســـتین محموله پگاه ۳۰ دی‌ماه به روسیه صادر خواهد شد.

۲- همکاری انحصاری شهرداری‌ها با یک بانک زیر سؤال رفته است. گویا انتقادات علیرضا دبیر، عضو شورای شهر تهران از عملکرد مالی شهرداری تهران در این زمینه مؤثر بوده است. گفتنی است علیرضا دبیر اعلام کرده اگر از حجم تخلفات شـــهرداری اطلاع داشتم از قالیباف برای شهرداری حمایت نمی‌کردم.

۳- کاندیداهای اصولگرای مورد حمایت رهروان ولایت در اســـتان مشخص شـــده‌اند. گویا لیست این کاندیدا آماده شده و به تأیید علی لاریجانی نیز رسیده است. گفتنی است به دلیل فعالیت برخی تندروها، رهروان ولایت حاضر به ائتلاف با اصولگرایان نشد.

۴- دو داوطلب انتخابات مجلس در حوزه انتخابیه همدان و فامنین از ادامه رقابت‌ها انصراف داده‌اند. گویا این دو داوطلب فامنینی هستند. گفتنی است انصراف آنها به نفع یکی از داوطلبان شاخص اعلام شده است.

۵- لیســـت‌های اســـتانی اصلاح‌طلبان بزودی منتشـــر می‌شود. گویا این لیســـت آماده شده است. گفتنی است شـــورای هماهنگی جبهه اصلاحات در هر اســـتان مسئول مشـــخص کردن کاندیداهای نهایی اصلاح‌طلب در هر استان است.

یادداشت

بانک‌ها باید هدایتگر باشند تا واسطه

» مهدی ناصرنژاد

بانک‌ها و مؤسســـه‌های مالی و اعتباری به عنوان مراجع معتبر و قانونـــی در تمام دنیا نبض اقتصادی کشـــور و دولت‌های خود را در دست دارند. اعتبار بانک‌ها در نزد دولت و مردم با یک نسبت مساوی قابل تقسیم است و همین ویژگی بارز است که مردم بانک‌ها را بیشتر یک نهاد دولتی می‌دانند و به راحتی بر عملکرد و سیاست‌های بانکی اطمینان می‌یابند. در روش و عمل، بانک ثابت کرده اســـت به لحاظ برخورداری از کارشناســـان خبره اقتصـــادی، خیلی خوب می‌توانند از عهده محاســـبه ســـود و زیان برآیند و همین غریزه اکتسابی است که می‌تواند به گـــردش روان مالی در جامعه کمک کند و پیش ببرد. بانک می‌تواند موفق باشد؛ چون اعتماد مردم را با خود دارد و صرف ســـرمایه‌هی عظیمی که در حیات اقتصادی بانک نهفته، همین اعتماد است که پشتوانه تمام برنامه و حرکت‌های بانکی است.

و اما اگر تمام داشـــته‌های مادی و معنـــوی بانک به لایه‌هایی از نبوغ و جامع‌نگری نیز نزدیک باشـــد آن وقت اســـت که قادر خواهد بود حرکت و ســـمت و سوی جامعه را نیز به افقی والا و سزاوار هدایت نماید. خصوصاً اینکه جامعه ما فطرتاً مصرف‌گرا و کاسب‌مآب است و ایده‌های تولیدی به لحاظ باورهای غلط ســـنتی و وابســـتگی‌های استعماری در گذشته هنوز بین قشرهای رو به رشد قوام لازم نگرفته و نیازمند هدایت و رویکردهای مسئولانه و ملی‌گرایانه و آینده‌نگر است. متأسفانه در شرایط کنونی بیشترین حجم نقدینگی و سرمایه بانک‌های ما در گروی وام‌های ریز و خُرد و کلانی است که غفلتاً به درد تولید و فعالیت‌های مولد نمی‌آید و شاید بانک‌ها در این رهگذر تنها نقش واسطه را به عهده داشـــته باشند که این قاعده خلاف شأن مرجعیت اقتصادی بانک است. منفعل گردیدن بانک‌ها از فرهنگ‌سازی درست اقتصـــادی حتی دولت را در برخی از تصمیم‌گیری‌های رویکردی در تنگنا قرار داده و به جایی می‌رســـد که برنامه‌ریزی‌های یک اســـتان برای توســـعه صنعت و رنســـانس تولیدی را به لحاظ عدم همکاری به اصطـــلاح منابع بانکی معطل می‌گذارد. چنین خودبینی از ســـوی بانک‌ها منجر به این طرز تلقی می‌شـــود کـــه بانک‌ها با وجود اینکه اختیار دارند مدافع سرمایه وسود و حقوق خود باشند ولیکن هیچ ایده و نیت خیرخواهانه‌ای برای رشد ساختار تولیدی جامعه ندارند، حیات بی‌دردسر واسطه‌گری را می‌پسندند و کاری به این واقعیت ندارند که اگر پول و سرمایه‌های نقدی این مردم و این جامعه در خدمت تولید، صنعت و اشـــتغال قرار بگیرد، چه منابع و ذخایر عظیم انسانی و ملی تبدیل به درآمد، رونق، امنیت و آســـایش عمومی در ســـطح کشور و همین استان خودمان خواهد شد.

مردم دیگر مرغ نمی‌خورند

رئیـــس اتحادیه مرغ و ماهی همدان گفت: کاهش تقاضای مردم برای خرید مرغ، قیمت آن را در سطح بازار کاهش داده است. حسین عاشوری در گفت‌وگو با ایسنا اظهار کرد: بازار و قیمت مرغ بر اساس عرضه و تقاضا تعیین می‌شـــود و زمانی‌که تقاضای مردم برای خرید آن کم می‌شـــود قیمت‌ها نیز کاهش می‌یابد. وی با بیان اینکه البته تا چند روز آینده تغییراتی بر قیمت مرغ به وجود می‌آید، تصریح کرد: برای شـــب عید هم مازاد مرغ داریم و قرار است به مناطق دیگر هم صادر کنیم. عاشوری با اشاره به اینکه در حال حاضر قیمت مرغ برای مصرف‌کنندگان در بازار ۴ هزار و ۹۰۰ تومان است، تأکید کرد: رقابت ناســـالم در بین برخی فروشندگان موجب شده که در برخی مغازه‌ها مرغ‌ها با قیمت ۴ هزار و ۴۰۰ تومان به فروش برسد که بدون شک با آنها برخورد قانونی خواهیم کرد. وی در خصوص مرغ‌های منجمد نیز گفت: اکنون تقاضایی برای خرید مرغ‌های منجمد در بازار وجود ندارد و این مرغ‌ها با قیمتی معادل ۴ هزار و ۱۰۰ تومان به فروش می‌رسد. عاشـــوری در خصوص گران شدن قیمت هر شانه تخم‌مرغ که به ۹ هزار تومان رسیده است، تصریح کرد: این موضوع را نیز مورد بررسی قرار داده‌ایم و مشکلاتش را برطرف کرده‌ایم و تا چند روز دیگر شاهد کاهش قیمت تخم‌مرغ خواهیم بود.

پیام تاریخ، تمدن و فرهنگ مادستان
The Message Of Madestan's History & Civilization & Culture
روزنامه همدان پیام
۳
پنجشنبه ● ۱۷ دی ماه ۱۳۹۴ ● شماره ۲۵۴۰
خبر
khabar@hamedanpayam.com

قیاسی مطرح کرد

۱۲۰ هزار هکتار از اراضی زیر کشت همدان به آبیاری تحت فشار مجهز است

معاون توسعه مدیریت و منابع انسانی استانداری همدان گفت: ۱۲۰ هزار هکتار از اراضی زیر کشـــت همدان به آبیاری تحت فشار مجهز است.

به گزارش فارس رضا قیاسی در جلسه کارگروه آموزش پژوهش و فناوری و نوآوری در دانشـــگاه صنعتی همدان اظهار کرد: استان همدان در بخش کشاورزی؛ ۳,۷ درصد از سهم کشوری و در بخش صنعتی نیز یک درصد را از آن خود کرده که نشان از توسعه ضعیف صنعت دارد.

معاون توســـعه مدیریت و منابع انســـانی اســـتانداری همدان با بیان اینکه کشـــاورزی استان یک ظرفیت خاصی است، ادامه داد: با وجود بحران آب در استان تلاش کرده‌ایم تا در ترویج، آموزش و یکپارچگی اراضی و ایجاد تعاونی‌های تولیدی کارهای خوبی را انجام دهیم.

وی در خصوص اراضی زیر کشـــت آبیاری تحت فشار استان گفت: ۱۲۰ هزار هکتار از اراضی زیر کشت، مجهز به آبیاری تحت فشار است که با ۱۶ درصد سهم کشوری مقام دوم را در این زمینه در کشور داریم.

قیاسی تصریح کرد: در بخش کشاورزی استان با کاهش شدید منابع آبی مواجه اســـت که این امر موجب افت شدید ســـفره‌های زیرزمینی شده است.

وی افزود: ســـعی داریم با برنامه‌ریزی با تغییر الگو، کشـــت کم‌آب‌بر را جایگزین کشت پر آب‌بر در استان کنیم.

معاون توســـعه مدیریت و منابع انسانی استانداری همدان با بیان اینکه در بخش صنعت و معادن اســـتان ظرفیت خوبـــی دارد بیان کرد: همدان در استخراج آهن و سیلیس یکی از ظرفیت‌های غنی کشور است.

رئیس سازمان مدیریت و برنامه‌ریزی در نخستین نشست خبری خود تأکید کرد

۵۰ پروژه آمـــاده واگذاری به بخش خصوصی است

ســـاختمان انتهای شکریه این روزها دیگر تابلو مستقل پیدا کرده و دیگر یکی از ملحقات اســـتانداری همدان به حساب نمی‌آید؛ این بازگشـــت ریشه‌اش به روی کار آمدن دولت یازدهم و احیای سازمانی بود که از ۸ ســـال پیش یکی از ملحقات و زیرمجموعه‌های معاونت‌های استانداری بدل شد.

ســـال ۸۶ بود که یک تصمیم بســـاط ۶۰ ســـاله برنامه‌ریزی و نظـــام بودجه‌ریزی را در کشـــور جمع کـــرد؛ دلیل و توجیه عاملان هم این بود که این نهاد سنخیتی با ساختار حکومت اسلامی ندارد و اصلاً از ریشه راه‌اندازی آن کار غربی‌ها بوده است. ناظران اما می‌گویند این ظاهر ماجرا بوده و درآمد بالای فروش نفت اشتهای دولت را تحریک می‌کرد و برای این هدف بساط ســـازمان برنامه را برچیدنـــد تا راحت‌تر خرج کنند.

با روی کار آمدن دولت جدید از نخستین اقدامـــات احیای ســـازمان با نـــام جدید مدیریت و برنامه‌ریـــزی بود تا این چنین تابلوهای ســـاختمان رنـــگ باخته انتهای شـــکریه بار دیگر نمایان شـــود و شهرام طهماسبی چهره‌ای که سابقه مدید خدمت در نهاد برنامه‌ریزی را داشته به صلاحدید استاندار همدان ســـکان ریاست آن را بر عهده بگیرد.

رئیس ســـازمان از ابتدای تکیـــه به این مســـئولیت بر تعامل و ارتباط دوسویه با رسانه‌های استان تأکید داشته است.

دیروز هم در نخستین نشست خبری خود از تشـــکیل شورای مشـــورتی در سازمان سخن گفت و تأکید کرد که بن‌مایه اصلی این مشورت‌ها رسانه‌ها به عنوان کانال‌های ارتباطی با جامعه و مدیران هستند.

شـــهرام طهماسبی در صد و ششمین روز ریاست خود بر سازمان- از روز معارفه- احیای سازمان برنامه را یکی از بزرگترین دســـتاوردهای دولت یازدهم دانست و از رســـانه‌ها درخواســـت کرد که در مسیر بازشناســـی توان کارشناســـی به این نهاد کمک کننـــد. رئیس ســـازمان مدیریت و برنامه‌ریزی اســـتان در ابتدای این نشست خبری خود که در محل سالن اجتماعات ســـازمان و با حضور قالـــب خبرنگاران رسانه‌های استان برگزار شد ۴۴۷۶یکی از اشکالات وارده بر سیستم اجرایی را اتکای به مدیریت و برنامه‌ریزی از بالا دانست و گفت: در این سیســـتم برنامه‌ها بر اساس تصمیمات مدیر بوده و مشابه یک سیستم پادگانی به رده‌های پایین منتقل می‌شود.

وی این شیوه تصمیم‌گیری را بدترین نوع برنامه‌ریزی دانســـت و تأکید کرد: لازمه اتخاذ تصمیمات کارشناسی و برنامه‌ریزی شده وجود کســـانی است که توانایی‌های لازم را داشته باشند.

رئیس ســـازمان مدیریـــت و برنامه‌ریزی اســـتان در ادامه با نقد سیستم کارشناسی در استان گفت: چرخ دنده‌های مربوط به تفکر کارشناسی آنقدر زنگار بسته که رفع نیازمند زمان اســـت و از این رو باید برای سیستم برنامه‌ریزی استان وفاق جمعی بین مدیران ایجاد شود.

وی بـــر اولویت توســـعه اســـتان بر هر امر دیگـــری تأکید کـــرد و گفت: تحقق برنامه‌ریزی مبتنی بر توســـعه در اســـتان نیازمند فکر، اراده و عزمی راسخ است.

طهماسبی در ادامه این نشست پاسخگوی سؤالات متعدد خبرنگاران بود. سؤالاتی که تعدادشان آنقدر بود که وقت جلسه را از اذان ظهر هم گذراند.

پروژه‌های نیمه‌تمام استان چه تعداد اســـت و در چه سالی تکمیل می‌شوند؟

در کل کشـــور چند ده هزار پروژه وجود دارد که اگر با حجم کنونی اعتبارات ۹۴ و شرایط حاضر را ثابت بدانیم اتمام آن بیش از دو دهه زمان لازم دارد این نسبت برای استان همدان هم وجود دارد. ضمن اینکه برخی پروژه‌ها بوده‌اند که برای ســـاخت آنها هزینه‌های فراوانی شده اما اکنون دیگر اولویت خود را از دست داده‌اند که دغدغه ما نیســـتند. نخســـتین کار پس از احیای سازمان در استان توزیع اعتبارات و تعیین سهم شهرستان‌ها و طرح‌ها بود. کمیته‌های کارشناســـی هم برای این شکل گرفت و اکنون صد درصد پروژه‌های استان تعیین تکلیـــف شـــده‌اند. برای ســـال ۹۵ تعداد پروژه‌هـــای نیمه‌تمام هنـــوز موافقتنامه‌ها نهایی نشده است.

> **چرخ دنده‌هـــای مربوط بـــه تفکر کارشناســـی آنقدر زنگار بســـته که رفع نیازمند زمان است و از ایـــن رو باید برای سیســـتم برنامه‌ریزی استان وفاق جمعی بین مدیران ایجاد شود**

اعتبارات اســـتان برای سال ۹۴ چقدر بوده؟

ردیف اســـتانی اعتبارات عمرانی کمتر از ۲۵۰ میلیارد تومان بوده است.

درآمد استان در سالجاری چقدر بوده است؟

حدود ۲۵۰ میلیـــارد تومان که البته مطابق هر سال افزایشی هم داشته است.

استاندار اوایل آبان‌ماه در شورای برنامه‌ریزی و توسعه استان دستور تسریع در احصا و معرفی پروژه‌های قابل واگذاری به بخش خصوصی را دادند چرا تا به حال لیست پروژه‌ها ارائه نشده است؟

واگذاری پروژه‌هـــای نیمه‌تمام به بخش خصوصی یکی از وظایفی است که حیطه کاری دولـــت خارج و به بخش غیردولتی محول می‌شـــود و در این راستا کمیته‌های واگـــذاری در دســـتگاه‌های اجرایـــی و کارگروه ســـاماندهی پروژه‌ها در اســـتان همدان تشکیل شده است.

اســـتان همـــدان در این موضـــوع جزو اســـتان‌های پیشرو بوده اســـت. فهرست پروژه‌ها توســـط همکاران سازمان احصاء شده و تعداد قابل توجهی هم شده است. تعداد پروژه‌ای که تاکنون احصاء شده ۵۰ پروژه اساسی اســـت. با راه‌اندازی پایگاه اطلاع‌رسانی ســـازمان اطلاعات را روی ســـایت گذاشته می‌شـــود تقاضای من از رســـانه‌ها این اســـت که از این اطلاعات اســـتفاده کنند. اگر اطلاع‌رســـانی دقیقی داشته باشند و اهمیت موضوع را به شکلی برای مردم ملموس بیان کنند این امیدواری وجود دارد که تعداد زیادی از این پروژه‌ها توسط بخش خصوصی مورد استفاده قرار بگیرد. البته پروژه‌های استان فقط این ۵۰ تا نیســـت. تعدادی از پروژه‌ها هستند که دســـتگاه‌های اجرایی قصد واگذاری‌شان را ندارند امـــا ورود پیدا می‌کنیم و کم‌کم واگذار می‌شـــوند. این ۵۰ پروژه شاید از لحاظ عددی کم باشد اما از نظر وزن کار می‌تواند بسیار اثرگذار و سازنده باشد.

در واگذاری پروژه‌ها آیا پیشرفت فیزیکی آن لحاظ می‌شود؟

نگاه ما این نیســـت. محدودیتی نداریم و دولت در این موضوع بســـیار با اغماض وارد شـــده و حتی پروژه‌های تمام شده را اگر بخش خصوصی تصدی کند بابت آن تسهیلات می‌گیرد.

آیا مقاومت دستگاه‌ها دلیل تأخیر در احصای پروژه‌ها نبوده؟

هر کاری و تغییر جهتی ســـخت است و مقاومت‌هایی دارد. از سال‌ها این بوده که دولـــت تصدی‌گری کند. مگر قرار نشـــد اصل ۴۴ در کشـــور اجرایی شـــود گفتند انجام می‌شـــود اما در عمل دیدیم که چه شـــد. بنابراین در این حوزه هم ما دغدغه شما را درک می‌کنیم و پیگیر هستیم.

انحلال سازمان برنامه را اگر جرم تلقی کنیم یکی از شرکایش مجلسی بود که در قبال این کار ســـکوت یا مخالفـــت علنی نکـــرد اکنون که در آســـتانه انتخابات مجلس هستیم به نظر شما چه مجلســـی می‌تواند به اهداف توسعه‌ای سازمان کمک کند؟

نباید به دنبال نبش قبر گذشته باشیم ضمن آنکـــه در همان زمان هـــم مخالفت‌هایی با این کار شـــد که البته بـــا موافقت‌هایی ســـازمان منحل شد اما اکنون متولیان اداره کشور به این نتیجه رسیده‌اند که بدون نظام برنامه‌ریزی نمی‌توان ادامه حیات داد.

*با انحلال ســـازمان برنامـــه و بودجه در مقطعی شـــاهد آمارهـــای کذایی بودیم و دلخوشـــی‌هایی به مردم مـــی‌داد با احیای ســـازمان وضعیت آماری چگونه خواهد بود و برنامه سازمان برای استان چیست؟ قطعاً سازمان دیگر مثل سابق نخواهد بود. بنا داریم با رسانه‌ها که منعکس‌کننده درد مردمند ارتباط داشـــته باشـــیم و مشورت بگیریـــم. اگر کار بخواهـــد اصولی انجام بشـــود باید جامع باشـــد. اقدامات ایذایی و باری بـــه هرجهت قطعـــاً صدماتی به همـــراه دارد. کار اساســـی ما بر اســـاس آمایش ســـرزمینی باشـــد. باید فرصت‌ها و مزیت‌هـــای اســـتان را احصا کنیم و در مقابل نارسایی‌ها و مسائل را بشناسیم. از آمایش سرزمینی مناسب و کارشناسی شده می‌توانیم به این مســـائل برسیم. قبلاً این مطالعات انجام شـــده اما نیاز به بازنگری دارد که در حال انجام است. برنامه ششم هم بر اساس استدراجات آمایش سرزمینی تدوین خواهد شد. با وجود طرح آمایش و هدف‌گیری‌های برنامه ششم نقش رسانه هم در پیگیری اجرایی شدن برنامه‌ها بیشتر می‌شود و ابزار اندازه‌گیری خواهد داشت. اما در مورد آمارها اگر مخدوش شـــود و از مجـــاری صحیح خود خـــروج نکند و یا با موضع‌گیری‌هایی تولید و بیان شـــود، می‌تواند ما را منحرف کند. باید نظام آمار اســـتان مبتنی بر تعاریف اســـتاندارد نظم داشـــته باشد. به دنبال این هستیم تا پایگاه آماری مناســـب و فراگیر و گویا مبتنی بر حقایق در اســـتان داشته باشـــیم. سیستم آماری اســـتان نیازمند بازنگری اساسی و ترمیم است. ما حق دخل‌وتصرف در آمار را نداریم و جامعه باید قضاوت کند.

> **آمارهـــا اگـــر مخدوش شود و از مجاری صحیح خود خـــروج نکند و یا با موضع‌گیری‌هایی تولید و بیان شود، می‌تواند ما را منحرف کند. باید نظام آمـــار اســـتان مبتنی بر تعاریف استاندارد نظم داشته باشد**

از وابسته و دست‌نشاندگی شما به برخی نمایندگان ســـخن گفته می‌شود؟

هر کســـی می‌تواند این را مطرح کند. اما من دست‌نشانده هیچکس نیستم؛ چراکه با دست‌نشاندگی مخالفم. من منتقد نظام فعلی گزینش مدیران هستم. مدیران باید بر اساس شایســـتگی، تخصص، تجربه و تسلط انتخاب شـــوند و باید برای شرایط خـــروج از بحران یا بهبود دســـتگاه باید انتخاب شـــوند. به جز نیکبخت هیچ احد دیگری در اســـتان یا خـــارج از آن از من نخواستند که مدیریت سازمان باشم. زمانی هم احســـاس کنم وجودم مثبت نیست و امکان خطا دارم صندلی‌ام را خالی می‌کنم.

گفته می‌شـــود احزاب و برخی نمایندگان و استاندار در تخصیص بودجه‌ها نقش دارند؟

ساختار سازمان تغییر کرده است. سازمان مدیریت بر اســـاس مدل‌ها و روش‌های خود منابع را توزیع می‌کند اما این کار به تنهایی امکان‌پذیر نیست. چون تخصیص‌ها باید بر اســـاس قانون باشد و در این مورد تصمیم‌گیر شورای برنامه‌ریزی است. ما نه حزبی هســـتیم و سازمان ما اساساً سیاسی نیست ما یک نهاد تخصصی هستیم پس با ما به عنوان یک کارشناس برخورد کنید و بحث‌های سیاسی را کنار بگذارید.

یادداشت

نشست‌های سیاسی و ضرورت ها

روند اجرای انتخابات مجلس دهم و خبرگان پنجم در شـــرایطی دنبال می‌شود که تلاش‌های فعالان سیاسی گروه‌ها و احزاب مختلف به‌ویژه در دو جناح عمده سیاسی کشور افزایش یافته و حتی صحبت از تهیه لیست‌های اولیه نیز درمیان است.

برگزاری نشســـت‌های سیاسی از ســـوی احزاب و تشکل‌ها یکی از مهمترین برنامه‌های است که این روزها اشخاص و چهره‌های حاضر در آن ســـعی می‌کنند مواضع حزبی خود را پیرامون مباحث مختلف سیاسی به نحوی تبیین کنند.

در فضای سیاســـی اســـتان نیز که در حال حاضر متناسب با شرایط جامعه، تا حدود زیادی رنگ و بوی انتخاباتی به خود گرفته اســـت، اینگونه نشســـت‌ها و همایش‌ها به صورت جسته و گریخته در حال برگزاری است.

اهمیت اینگونه برنامه‌ها با توجه به شـــرایط کنونی کشور و استان که انتخابات به یکی از اصلی‌ترین مباحث روز تبدیل شـــده است، کاملاً روشن است و از این جهت می‌توان انتظار داشت که در هفته‌های آتی چنین نشست‌هایی در سطح گسترده‌تری برگزار گردد.

به طور طبیعی در این جلســـات و نشست‌ها اهداف و برنامه‌هایی از ســـوی برگزارکنندگان دنبال می‌شود که برای آنها اهمیت دارد و این محدود به طیف خاصی نیست.

در کنار این برنامه‌ها و اهداف باید به دو نکته نیز توجه خاصی شود تا هم خروجی و بازدهی نشست‌های سیاسی و بعضاً انتخاباتی بهتر باشد و هم زمینه‌های برگزاری انتخابات باشـــکوه و حماسی در ۷ اسفندماه سال جاری را بیش از پیش فراهم نماید.

نکته اول توجه به چارچوب‌ها و قوانین اســـت کـــه نیاز به واکاوی و تبیین بیشـــتری ندارد و بر همگان روشـــن است که قانون‌مداری و قانونمندی از لوازم دموکراســـی است و در خصوص انتخابات نیز به عنوان یکی از مظاهر اصلی مردم‌سالاری دینی، باید مورد توجه جدی همگان از جمله فعالان سیاسی قرار گیرد.

نکته بعدی به ایجاد شور و نشاط سیاسی و اجتماعی مربوط می‌شود که این مهم نیز به نوعی از رســـالت‌های احزاب و گروه‌های سیاسی اســـت و انتظار می‌رود نشست‌های سیاســـی به‌گونه‌ای برگزار گردد کـــه ضمن بیان مواضع و دیدگاه‌های حزبـــی و گروهی که حق همه طیف‌هاست، به تقویت چنین فضایی کمک شود.

بدون تردید همه جریان‌های سیاســـی کشور به‌رغم داشتن سلایق و روش‌های متفاوت، در مباحث اصلی و استراتژیک جامعه به‌ویژه منافع ملـــی، مصالح نظام و حقوق مردم اتفاق نظـــر دارند و این امر باعث می‌شـــود تا در نشست‌های سیاســـی نیز چنین مباحثی که با موضوع انتخابات برگزار می‌شود، مورد توجه قرار گیرد.

خبر

مدیرکل حمل‌ونقل و پایانه‌های استان همدان:

سیستم حمل‌ونقل ساختاری معیوبی دارد

مدیرکل حمل‌ونقل و پایانه‌های اســـتان همـــدان اظهار کرد: سیستم حمل‌ونقل کشور دارای ساختار معیوبی دارد.

نصرتا... حیدری در نشســـت هم‌اندیشـــی ارتقای بهره‌وری در بخش حمل‌ونقل کالا در همدان افزود: ساختار معیوب، بهره‌وری نامناســـب از حمـــل کالا و همکاری نکردن ســـایر شـــرکت‌ها و تشـــکل‌ها مشـــکلاتی را به این بخش افزوده و باعث شـــده بـــا وجود تلاش و ســـختی کار صنعت حمل‌ونقل در کشـــور با روندی کند و بهره‌وری نامناسب روبه‌رو شود. وی تصریح کرد: افرادی در حوزه حمل‌ونقل از ســـود بالایی بهره‌مند می‌شوند که تاکنون ســـرمایه‌گذاری در این بخـــش نکردند و این امر موجب کاهش بهره‌وری این صنعت در کشـــور شده است. وی تأسیس شـــرکت‌های توانمند در حوزه حمل‌ونقل و راه‌اندازی ســـامانه سراسری حداقل نرخ حمل کالا در سراسر کشور را عاملی مؤثر برای افزایش بهره‌وری در سیســـتم حمل‌ونقل برشمرد. مدیرکل حمل‌ونقل و پایانه‌های همدان افزود: صنعت حمل‌ونقل کشـــور نیازمند راه‌اندازی ســـامانه ارتباطی برای بیشـــترین بهره‌گیری از ناوگان حمل کالا اســـت. حیدری خواستار بررسی مشکلات و ارائه راهکارهای ســـازنده در زمینه ارتقای کمی و کیفی خدمات حوزه حمل‌ونقل کالا و مسافر شد. وی گفت: تخصیص سوخت بر اســـاس پیمایش عملکرد ناوگان باری عاملـــی برای افزایش انگیزه رانندگان در ارتقای بهره وری صنعت حمل‌ونقل کشـــور شـــده و در تثبیت شـــرکتهای حمل‌ونقل و نوسازی ناوگان تأثیر داشته است. وی اظهار کرد: درآمد ناشی از فعالیت حمل‌ونقل و بازگشت ســـود حاصل از تحولات ایجاد شده و سرمایه گذاری در بخش حمل‌ونقل از جمله مواردی هستند که به افزایش ارتقای ســـطح کیفی این صنعت کمک می کننـــد. وی با بیان اینکه ناوگان باری کشور ایران با سوخت یارانه ای اقدام به جابه‌جای کالا می‌کنند تصریح کرد: این در حالیســـت که فعالیت ناوگان باری کشور ایران ۳۰ درصد دیگر کشورها است که این وضعیت مطلوب و خوشایند سیستم حمل‌ونقل کشور نیست. در این جلسه مسئولان شرکت‌های حمل‌ونقل استان و انجمن صنفی کالا و رانندگان، ضمن بیان بعضی مشـــکلات بازدارنده، پیشنهادهایی برای بهبود وضعیت حمل‌ونقل کالا ارائه کردند. به کارگیری ســـامانه باریابی، نوسازی ناوگان باری و جلوگیری از خریدوفروش ناوگان‌های فرسوده، حذف دم پینگ نرخ‌گذاری حمل بار توسط صاحبان کالا در بنادر، تعیین نرخ توسط سیســـتم حمل‌ونقل، حذف دلال‌ها از بارگیـــری کالا و تعیین نرخ بارنامه نسبت به شـــرایط از راهکارهای پیشنهاد شده برای افزایش بهره‌وری حمل‌ونقل کالا در این جلسه بود.

الووو پیام

ایمیل ——— mardomi@hamedanpayam.com
پیامک ——— ۱۰۰۰۶۰۶۶
تلفن و پیام‌گیر ——— ۳۸۲۷۹۰۴۰ - ۰۸۱

مطالب سرگرمی منتشر کنید

در مورد مصاحبه آقای سرتیپی «وظیفه من نوشتن قصه آدم‌هاست» سلام روزخوش همدان‌پیامی‌های دوست داشتنی. ویژه‌نامه‌ای از شـــما به دست ما رسید که بر خود لازم دانستیم تشکر کنیم. این ایمیل از طرف یک جمع ۲۷ نفره است در گروه آشپزی رستوران سنتی ویژه‌نامه زندگی سالم بسیار جالب بود راستش از روزنامه استانی این شکل بعید بود بالاخره توانستیم در استان یک مطلب دلخواه بخوانیم.

Sar****@gmail.com

متأسفانه شهردار فامنین کاری انجام نمی‌دهد اگر هم انجام داده خراب کرده مثل بوســـتان ۴ که در زیرســـازی و جدول‌گذاری اشتباه کردند مسئولان استان نظارت کنند.

۹۱۲***۸۴۳۰

با سلام. می‌خواســـتم از مشکلی که در آزمایشگاه‌های همدان است گلایه کنم. اکثر مراجعه‌کنندگان به سونوگرافی‌ها بانوان باردار هستند. با این حال از چند آزمایشگاه خیابان بوعلی تنها یک یا دو آزمایشگاه مسئول سونوگرافی خانم است و باقی از آقایان اســـتفاده می‌کنند. این نه از لحاظ شرعی درست است و نـــه به لحاظ اجتماعی جلوه خوبی دارد. اینگونه می‌شـــود که بیشـــتر خانم‌ها مجبورند برای سونوگرافی به آزمایشگاهای محدودی مراجعه کنند تازه آن هم طرف پوشـــش بیمه تأمین اجتماعی نیســـت. مراجعه‌کنندگان باید هزینه ۷۰ هزار تومانی را پرداخت کنند. چطور روی ازدیاد نســـل تأکید داریم و یا از پوشش بیمه کامل سخن می‌گوییم؟!!! علوم پزشکی به این مسائل اهمیت بیشـــتری بدهد. درست نیست در همدان چنین شرایطی باشد.

یک شهروند از همدان

خواهشی دارم از مسئولان استان که بانک‌ها این قدر برای اعطای تســـهیلات به ضامن گیر ندهند. حالا که سود ۲۲ تا ۲۷ درصدی برای تســـهیلات دریافت می‌کنند در ضمانت‌ها هم ســـختگیری بیشـــتری اعمال می‌کنند البته برخی بانک‌ها به یک ضامن بسنده کرده‌اند اما برخی دیگر که دولتی هم هســـتند بسیار سختگیرانه برخورد می‌کنند.

اعلایی از همدان

خبر

آسمان همدان آخر هفته برفی است

کارشـــناس اداره کل هواشناسی استان همدان گفت: سامانه جدید بارشی از بعدازظهر جمعه وارد این استان می‌شود.

نادر پیرتاج در گفت‌وگو با ایرنا افزود: با ورود این سامانه بارشی از روز جمعه بعدازظهر ســـامانه بارشی جدیدی استان همدن را تحت تأثیر قرار خواهد داد و در اواخر شنبه در برخی نقاط بارش برف و باد و گاهی افزایش وزش باد خواهیم داشت.

وی بیـــان کرد: دمای هوا در روزهای آینده تغییرات محسوســـی نخواهد داشت.

وی اضافـــه کرد: با فعالیت این ســـامانه احتمـــال کولاک برف، مه‌گرفتگی همراه با وزش باد پیش‌بینی می‌شود.

تاریخ انتشار: ۹۴/۱۰/۱۷

آگهی دعوت سهامداران
شرکت خدماتی ناحیه صنعتی سهند ملایر (سهامی خاص)
به شماره ثبت ۲۳۴۱ مورخه ۹۲/۵/۲۳

جهت تشکیل مجمع عمومی عادی بدینوسیله ازکلیه سهامداران شرکت (تمامی اشخاص حقیقی ویا حقوقی که به منظور ایجاد واحد صنعتی , تولیدی یا خدماتی با شرکت شهرکهای صنعتی استان همدان قرارداد منعقد نموده‌اند) دعوت می‌شود با دردست داشتن معرفی نامه درجلسه مجمع عمومی عادی که درساعت ۱۰ روز سه‌شنبه مورخ ۹۴/۱۰/۲۲ در محل شرکت واقع در ناحیه صنعتی سهند تشکیل می‌گردد حضور بهم رسانند

(دستور جلسه)
۱)گزارش هیئت مدیره شرکت خدماتی
۲)انتخاب هیئت مدیره و بازرس
۳)بررسی وتصویب ترازمالی شرکت وتعیین مبلغ حق شارژ وآب بهای مصرفی واحدها در سال ۹۴
۴)تعیین مهلت پرداخت باقی مانده مبلغ سرمایه ثبتی درتعهد سهامداران
۵)تعیین روزنامه جهت درج آگهی‌های شرکت

هیئت مدیره شرکت خدماتی

پیام تاریخ، تمدن و فرهنگ مادستان
The Message Of Madestan's History & Civilization & Culture
روزنامه همدان پیام
۴
پنجشنبه ● ۱۷ دی ماه ۱۳۹۴ ● شماره ۲۵۴۰
ایران و جهان
siasat@hamedanpayam.com

خبر

تظاهرات سراسری در محکومیت جنایات آل سعود

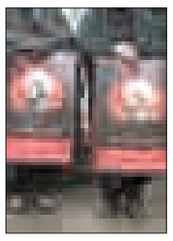

به گزارش ایسنا، شورای هماهنگی تبلیغات اسلامی، با صدور اطلاعیه محکومیتی؛ ضمن محکومیت مجدد اعدام ددمنشانه شیخ شهید عربستان (آیتا... شیخ نمر باقر النمر) به دستان تا مرفق غرق در خون رژیم کودک‌کش آل سعود، ضمن فراخوان و دعوت عمومی از تمامی مردم شهیدپرور و سلحشور ایران و گروه‌ها و تشکل‌های مختلف مردمی، درخواست کرد تا با حضور گسترده و انقلابی خود در مراسم تظاهرات سراسری جمعه، اعتراض و خشم انقلابی و نفرت و انزجار خود را از آل سعود و اعدام نابحق شیخ نمر اعلام کرده و "مرگ آل سعود" را فریاد زنند.

بین‌الملل

قطع عامدانه روابط

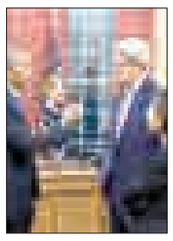

دستیار ارشد سابق رئیس‌جمهوری آمریکا تنش‌های اخیر در منطقه به‌ویژه اعدام‌ها در عربستان و قطع روابط با ایران را پیامی از سوی سعودی‌ها به آمریکا دانست.

به گزارش فارس، دستیار ارشد سابق رئیس‌جمهور آمریکا در امور خاورمیانه، اقدامات اخیر عربستان سعودی در قطع رابطه با ایران را پیامی از سوی آل سعود به واشنگتن خواند.

«فیلیپ گوردون» در مصاحبه با برنامه «چارلی رز» درباره تنش‌های اخیر منطقه گفت: «موضوع کلیدی برای فهم تنش‌های اخیر آن است که بدانیم اکنون نه‌تنها شاهد جدایی سنی و شیعه هستیم بلکه فراتر از آن شاهد جدایی عربستان سعودی و ایران هستیم».

بین الملل

رئیس‌جمهور چین برای نخستین‌بار به ایران می‌آید

شی جین پینگ، رئیس‌جمهور چین سوم بهمن‌ماه جاری به دعوت رسمی رئیس‌جمهوری اسلامی ایران در صدر هیأتی بلندپایه سیاسی و اقتصادی به تهران سفر می‌کند. به گزارش ایلنا، رئیس‌جمهور چین را در این سفر تجار این کشور همراهی می‌کنند. این نخستین سفر شی جین پینگ، رئیس‌جمهوری چین به تهران خواهد بود. کارشناسان معتقدند این سفر سرآغاز مهمی در دوره جدید مناسبات عمیق دو کشور در عرصه‌های مختلف است. قرار است در این سفر تفاهم‌نامه‌هایی در بخش زیرساخت همچون توسعه خطوط ریلی، بنادر و مناطق آزاد منعقد شود.

رئیس‌جمهوری به رئیس قوه قضاییه نامه نوشت

پرونده حمله به سفارت‌خانه روی میز دادگستری

رئیس‌جمهوری طی نامه‌ای به رئیس قوه قضائیه خواستار رسیدگی فوری و خارج از نوبت به پرونده حمله به سفارت و کنسولگری عربستان سعودی در تهران و مشهد شد.

حجت‌الاسلام والمسلمین دکتر حسن روحانی در نامه‌ای به آیتا... آملی لاریجانی رئیس قوه قضائیه تأکید کرد که باید با مجازات عاملان و آمران این جرم آشکار، برای همیشه جلو اینگونه تعرضات به امنیت کشور و توهین به اقتدار و جایگاه نظام گرفته شود.

با قانون‌شکنان برخورد می‌شود

وزیر امور خارجه کشورمان گفت: ایران خود را برای حفاظت از دیپلمات‌های تمامی کشورها به طور شرعی و قانونی موظف می‌داند و با تمام افرادی که در تعرض به سفارت عربستان کوتاهی یا قانون‌شکنی کردند برخورد جدی می‌کند.

به گزارش ایسنا، محمدجواد ظریف در کنفرانس خبری با همتای عراقی خود در تهران با اشاره به تعرض صورت گرفته به عربستان سعودی در تهران از سوی تعدادی از افراد و در ادامه قطع رابطه دیپلماتیک از سوی ریاض با تهران با بیان اینکه "تمامی مقامات ایران از مقامات کشوری، لشکری و قضایی به شدت حادثه حمله به سفارت عربستان را محکوم کردند"، گفت: ایران خود را موظف می‌داند به طور شرعی و قانونی از مهمانانی که در ایران به عنوان دیپلمات حضور دارند، حفاظت و حراست کند.

وی گفت: بعد از واقعه تأسف‌بار شنبه شب ایران حتماً با تمام افرادی که در این حوزه کوتاهی یا قانون‌شکنی کردند برخورد جدی می‌کند. ایران تمام حمایت خود از مقرهای دیپلماتیک، کارمندان و کنسولگری سعودی را انجام داد، اما این باعث تأسف است که سعودی سیاست ایجاد تنش را ادامه داد.

ظریف گفت: تنش و آتش افروزی برای کسی عاقبت خوشی نخواهد داشت. سیاست ایران همواره مبتنی بر ایجاد آرامش و همکاری و همراهی با تمامی همسایگانش بوده است. ما برای جهان عرب و نیز عربستان سعودی به عنوان جزء مهمی از جهان اسلام، احترام ویژه قائلیم و می‌خواهیم ارتباط سازنده خود را که از گذشته داشته‌ایم ادامه دهیم و همه را به این منظور به همکاری دعوت می‌کنیم.

وزیر امور خارجه کشورمان تأکید کرد: امروز خطر افراط و فرقه‌گرایی و ترویج طایفه‌گرایی منطقه را تهدید می‌کند و همه باید مراقب باشیم تا به این اقدامات دامن نزنیم؛ چراکه دامن زدن به این مسائل برای همه خطرناک است. ظریف همچنین از ابتکار ابراهیم جعفری همتای عراقی خود در جهت ایجاد همفکری در حل و فصل مسائل منطقه استقبال کرد.

اشتری: به تعرض به سفارت عربستان مشکوکم

فرمانده نیروی انتظامی با اشاره به وقایع رخ داده در مقابل سفارت کنسولگری عربستان در تهران و مشهد گفت که به تعرض به سفارت عربستان مشکوک است و در هر حال نیروی انتظامی پیگیر جدی این موضوع است.

به گزارش ایسنا، سردار حسین اشتری، به حوادث رخ داده مقابل سفارت و کنسولگری عربستان در تهران و مشهد مقدس اشاره کرد و گفت: نیروی انتظامی پیگیر جدی این موضوع است و ما اقدامات خود را آغاز کرده‌ایم و تا انتها نیز پیش خواهیم رفت.

وی با بیان اینکه ناجا این موضوع را در دو سطح داخلی و خارجی به جد پیگیری می‌کند، گفت: اما من فکر می‌کنم این جریان مشکوک است. تجمع طبیعی است اما تعرض یک موضوع مشکوک است و به هیچ عنوان فرد انقلابی و دوستدار نظام کشور به خودش اجازه نمی‌دهد تعرضی به این شکل داشته باشید.

فرمانده ناجا در عین حال تأکید کرد که البته من این موضوع را به طور قطع بیان نمی‌کنم.

اشتری با اشاره به فرمایشات مقام معظم رهبری اظهار کرد: مقام معظم رهبری در سال‌های گذشته نظرشان را صریحا در این‌باره اعلام کرده‌اند و من فکر نمی‌کنم کسی که می‌گوید دوستدار نظام است، به خودش چنین اجازه‌ای بدهد، اگرچه نیتش هم نیت سویی نباشد.

وی با بیان اینکه ناجا از ابعاد مختلف موضوع را بررسی می‌کند، تصریح کرد: چه کسانی که در داخل صحنه بودند را با یکسری امکانات بررسی می‌کنیم و چه اقداماتی که لازم بوده به موقع انجام شود، اما انجام نشده قابل بررسی است.

فرمانده ناجا با تأکید بر اینکه تمام این موضوعات فرعی است، اظهار کرد: هرچند باید با این وقایع برخورد شود اما مسأله اصلی جنایت آل سعود است. جنایتی که آل سعود در فرودگاه انجام داد، جنایتی که در حادثه منا پیش آمد، جنایتی که علیه مردم مظلوم یمن انجام شده و جنایت اخیرشان در به شهادت رساندن آیتا... شیخ نمر از جمله این موارد است.

اشتری در بخش دیگری از سخنانش از اقدام کشورهای مدعی حقوق بشر نیز انتقاد کرد و افزود: اینها آنچه که گفته شد کمترین جنایتی است که آنها انجام دادند اما کشورهایی که مدعی حقوق بشر و حتی حقوق حیوانات هم هستند، چطور به خودشان اجازه می‌دهند در برابر چنین جنایاتی سکوت کنند.

وی تصریح کرد: حالا این اتفاق افتاده است (ماجرا ی حمله به سفارت) و باید ابعاد آن بررسی شود اما نباید حواسمان پرت شده و جنایت اصلی را فراموش کنیم.

فرمانده ناجا تأکید کرد: ناجا با قاطعیت تمام با هرگونه قانون‌شکنی و هرگونه حرکت خلاف قانون با هر شخص و گروهی که این کار را انجام دهد برخورد می‌کند.

سخنگوی شورای نگهبان:

احراز نشدن صلاحیت داوطلبان انتخابات به معنای حذف آنها از سیاست نیست

سخنگوی شورای نگهبان با بیان اینکه احراز نشدن صلاحیت داوطلبان انتخابات به‌معنای حذف آنها از سیاست نیست، گفت: این افراد می‌توانند با فعالیت‌های بیشتر سیاسی و اجتماعی، خود را به معتمدان و مردم بشناسانند.

به گزارش تسنیم، نجاتا... ابراهیمیان سخنگوی شورای نگهبان، گفت: بر اساس قانون از این به بعد وارد مرحله مربوط به رسیدگی دعاوی انتخاباتی شدیم و نقش نظارتی شورای نگهبان اقتضا می‌کند به اعتراض کسانی که به رد صلاحیت‌ها اعتراض دارند، رسیدگی کند و این کار در هیأت‌های نظارت استان انجام می‌شود.

ابراهیمیان با بیان "مجبوریم از منابع دیگر اطلاعات از جمله تحقیقات محلی برای حصول یقین استفاده کنیم" افزود: مثلاً برای احراز التزام افراد به ولایت فقیه تنها نمی‌توان به استعلام از مراجع ۴گانه اکتفا کرد، بلکه باید از مطلعین و همچنین تحقیقات محلی کمک بگیریم.

وی گفت: تعداد زیاد ثبت‌نام‌کنندگان برای گرم شدن تنور انتخابات خوب است اما ارزیابی صلاحیت آنها مشکل است، زیرا مهلت‌های بررسی در قانون محدود و کم است. سخنگوی شورای نگهبان افزود: قانون انتخابات نواقصی دارد اما اکنون فرصتی برای اصلاح آن نیست و باید همین قانون را اجرا کرد.

ابراهیمیان تأکید کرد: تلاش می‌کنیم در همین مدت محدود به صورت تمام‌وقت کار رسیدگی عادلانه را با رعایت حق‌الناس انجام دهیم. وی گفت: اگر اسناد مسلم و اثبات‌کننده‌ای مبنی بر این باشد که افرادی خلاف مصالح نظام جمهوری اسلامی ایران اقدام کرده‌اند و با رفتارهای خود التزام نداشتن خود را به نظام نشان داده باشند و ملتزم به نظام جمهوری اسلامی ایران نباشند در احراز صلاحیت‌ها دچار مشکل می‌شوند. سخنگوی شورای نگهبان درباره تبلیغات زودهنگام و غیرقانونی داوطلبان هم گفت: فرقی نمی‌کند که این تبلیغات در فضای واقعی انجام شود و یا مجازی، در هر صورت با آنها برخورد می‌شود.

سخنگوی شورای نگهبان گفت: در بسیاری از کشورها خیلی کم پیش می‌آید که فردی بدون داشتن سوابق فعالیت‌های سیاسی و حزبی تصمیم بگیرد در انتخابات شرکت کند، اما در کشور ما اینگونه نیست و باید ضوابطی اندیشیده شود تا کسانی که واقعاً سابقه سیاسی قابل اعتنایی دارند در عرصه انتخابات شرکت کنند.

قائم‌مقام وزیر کشور:

۱۹ دی پایان مهلت اعتراض رد صلاحیت‌شدگان

قائم‌مقام وزیر و سخنگوی وزارت کشورگفت: داوطلبانی که صلاحیت آنها از سوی هیأت‌های اجرایی احراز نشده است به مدت ۴ روز یعنی تا پایان وقت اداری شنبه ۱۹ دی می‌توانند به هیأت‌های نظارت استآنها مراجعه و اسناد و شکایات خود را ارائه کنند.

به گزارش ایلنا، حسینعلی امیری افزود: هیأت‌های نظارت هم ۷ روز فرصت دارند به این اعتراضات رسیدگی کنند.

وی گفت: مستندات قانونی افرادی که از سوی هیأت‌های اجرایی احراز صلاحیت نشده‌اند کتبی به آنها اعلام شده است.

امیری با اشاره به اینکه احراز شرایط نامزدها یکی از مراحلی است که قانونگذار برای انتخابات تعریف کرده است، افزود: هیأت‌های اجرایی، گلوگاه راهبردی نظام انتخاباتی ما هستند که از معتمدان محلی به نمایندگی از اقشار مردم تشکیل می‌شوند.

قائم‌مقام وزیر کشور گفت: هزار و ۶۳ هیأت اجرایی بر اساس ماده ۵۰ قانون انتخابات، کار احراز شرایط نامزدها را برای نمایندگی مجلس بررسی کردند.

بر اساس این ماده هیأت‌های اجرایی با دو روش به علم می‌رسند یکی از طریق مراجع ۴گانه "ثبت احوال، نیروی انتظامی، وزارت اطلاعات و دادستانی کل کشور" همچنین در برخی موارد خود هیأت‌های اجرایی بر اساس بررسی‌ها و تحقیقات محلی و علم خود اظهارنظر می‌کنند. هر کدام از دستگاه‌ها و مراجع ۴گانه فوق بر اساس وظایف ذاتی خود عمل می‌کنند. آنچه ملاک بررسی سوابق افراد است از مراجع ۴گانه استعلام می‌شود و ارزیابی و تطبیق آن بر عهده اعضای هیأت‌های اجرایی است.

وی در پاسخ به این پرسش که آیا حضور افراد در حوادث ۸۸ هم در بررسی صلاحیت‌ها مدنظر قرار می‌گیرد؟، افزود: بر اساس ماده ۲۸ قانون انتخابات، سوابق کسانی که قانون‌شکنی کرده باشند یا نسبت به بیت‌المال خسارت وارد کرده باشند در ارزیابی‌ها مدنظر قرار می‌گیرد.

وی گفت: امسال همه مراحل ثبت نام را الکترونیکی انجام دادیم و اطلاعات ثبت‌نام‌شدگان بلافاصله پس از ثبت‌نام آنها، برای مراجع ۴گانه قابل رویت بوده است و آنها همزمان بررسی‌ها را آغاز می‌کردند.

سخنگوی وزارت کشور افزود: هیأت‌های اجرایی کاملاً مستقل از دولت و وزارت کشور هستند و با توجه به مدارک و مستندات اظهار نظر می‌کنند.

وی همچنین از احراز صلاحیت ۱۰ هزار و ۹۵۴ نفر از داوطلبان انتخابات مجلس از جانب هیأت‌های اجرایی در مرحله اول بررسی صلاحیت‌ها خبر داد و گفت: از مجموع ۱۲ هزار و ۱۲۳ ثبت‌نامی برای مجلس شورای اسلامی ۵۸۰ نفر در ایام ثبت‌نام و ۲۹۶ نفر هم در زمان بررسی صلاحیت‌ها با اختیار خودشان از ادامه ورود به عرصه انتخابات انصراف دادند و البته صلاحیت۸۱۴ نفر هم در زمان بررسی صلاحیت‌ها احراز نشد.

وی ادامه داد: مجموع انصرافی‌ها و احراز صلاحیت نشده‌ها به هزار و ۶۹۰ نفر و تعداد احراز صلاحیت شده نیز به ۱۰ هزار و ۹۵۴ نفر رسید.

تا انتخابات

اعضای کمیته‌های اجرایی و بررسی صلاحیت شورای ائتلاف اصولگرایان مشخص شد

اسامی اعضای کمیته‌های اجرایی و بررسی‌کننده صلاحیت نامزدهای شورای ائتلاف اصولگرایان اعلام شد.

کمیته اجرایی شورای ائتلاف اصولگرایان به ریاست علیرضا زاکانی و با حضور صادق محصولی، حسین روح الامینی، محمدنبی حبیبی، مهدی ذاکری و حجت‌الاسلام والمسلمین حسین ابراهیمی تشکیل شده است.

همچنین کمیته بررسی‌کننده صلاحیت نامزدها در این شورا نیز به ریاست غلامعلی حدادعادل، حسین فدایی، محمدرضا باهنر، سید رضا تقوی، محمدرضا آشتیانی، صادق محصولی و عبدالحسین روح‌الامینی تشکیل شده است.

برای هر حوزه انتخابیه حدود ۸ اصلاح‌طلب در صحنه حضور دارند

میرلوحی گفت: برای هر حوزه انتخابیه بالای ۷ یا ۸ نفر اصلاح‌طلب در صحنه حضور دارند و خوشبختانه کار پیگیری انتخابات توسط میزهای تعیین شده به خوبی پیش می‌رود.

سید محمود میرلوحی در گفت‌وگو با ایلنا، با اشاره به اینکه با توجه به مشکلی که برای آقای کمیجانی پیش آمده مناطق مربوط به ایشان تقسیم شد گفت: بر همین اساس استان زنجان نیز به میزهای تحت مسئولیت من اضافه شد و استان‌هایی که مسئولیت آن را بنده دنبال می‌کنم البرز، سمنان، تهران، قزوین و زنجان شد. بر اساس بررسی‌ها در اغلب این حوزه چهره‌های مطرح اصلاح طلب حضور دارند و مجمع حوزه‌های انتخابیه اصلاح‌طلب و حامیان دولت شکل گرفته و در حال مذاکره با داوطلبان هستند.

وی افزود: مجامع حوزه‌های انتخابیه از داوطلبان دعوت کردند برنامه‌های آنها را بشنوند و ببینند هر کدام از داوطلبان می‌خواهند با چه ایده‌هایی در انتخابات شرکت کنند. بعد از بررسی نهایی صلاحیت‌ها نوبت به انتخاب افراد مناسب است با توجه به شیوه نامه‌ای که تهیه شده باید تلاش کنیم از داوطلبان تأیید صلاحیت شده افرادی را که پایگاه رأی بالا دارند و احتمال رأی آوری انها بیشتر است انتخاب کنیم.

این فعال سیاسی اصلاح‌طلب تأکید کرد: طبق قراری که گذاشته شده سایر اصلاح‌طلبان باید به افراد انتخاب شده کمک کنند تا در انتخابات پیروز شوند و ظواهر نشان می‌دهد برای هر حوزه انتخابیه بالای ۷ یا ۸ نفر اصلاح‌طلب در صحنه حضور دارند و خوشبختانه کار پیگیری انتخابات توسط میزهای تعیین شده به خوبی پیش می‌رود.

میرلوحی گفت: با تصمیم‌های هیأت‌های اجرایی فضای کار قدری روشن‌تر شد و معتقدیم اگر این بار اشتباه سال ۸۴ را تکرار کنیم، نمی‌توانیم خودمان را هرگز ببخشیم.

یک جریان سیاسی فاتح مجلس دهم نیست

رئیس شورای مرکزی حزب ندای ایرانیان با اشاره به اینکه آرمان اصلاحات تشکیل مجلسی قدرتمند است، گفت: یک جریان سیاسی فاتح مجلس دهم نخواهد بود.

سید محمدصادق خرازی ادامه داد: نباید فقط در پگاه هر انتخاباتی مردم جدی تلقی شوند و در هر صبح و عصر انتخاباتی مردم محور و مدار قرار بگیرند؛ زیرا این کار توهین به مردم و معجزه ملت‌ها است و اگر می‌خواهیم چنین توهینی اتفاق نیفتد باید به تشکل و احزاب روی بیاوریم.

وی گفت: محال است توسعه اقتصادی بدون توسعه سیاسی صورت گیرد و نیز محال است توسعه سیاسی بدون وجود احزاب، انجمن ها، گروه‌ها و نهضت‌های فکری که به صورت متعارف در جامعه فعالیت می‌کنند تحقق یابد.

خرازی در پاسخ به سؤال یکی از خبرنگاران مبنی بر اینکه وضعیت مجلس آینده را چگونه ارزیابی می‌کنید و آیا اصلاح‌طلبان لیست واحدی دارند؛ گفت: معتقدم یک جریان سیاسی فاتح انتخابات مجلس دهم نخواهد شد بلکه انتخابات موفقیت احزاب گوناگون را به دنبال دارد و با وجود آنکه وضعیت انتخابات در کلان‌شهرها با شهرهای کوچک متفاوت است معتقدم اکثریت مجلس دهم را عقلا تشکیل می‌دهند.

خرازی در پاسخ به سؤال یکی دیگر از خبرنگاران مبنی بر اینکه موفقیت بانوان در عرصه انتخابات مجلس دهم را چگونه ارزیابی می‌کنید، گفت: من با نفس این قضیه که در جامعه برای بانوان سهمیه‌بندی کنیم و یا سازمان زنان تشکیل دهیم مخالفم و نباید حقوق بانوان را از مردان تفکیک کرد زیرا آنها بخشی از جامعه هستند، ما باید تبعیض‌ها را از میان برداریم.

وی افزود: بانوان باید سطح بینش و دانش خود را ارتقا دهند و اینکه بخواهیم برای ورود بانوان به مجلس سهمیه ۳۰ درصدی قائل شویم کاملاً با مؤلفه‌های دوکراسی در تقابل است و در حقیقت نوعی محدود کردن بانوان است.

این فعال اصلاح‌طلب با بیان اینکه در عین حال باید بپذیریم که در ایران با جامعه‌ای کاملاً سنتی و پیچیده روبه‌رو هستیم که برخی از دستورات دینی برای بانوان محدودیت ایجاد می‌کند، تأکید کرد: اما از طرفی باید پذیرفت که در سال‌های اخیر پیشرفت چشمگیری از حضور بانوان در عرصه‌های سیاسی، اجتماعی، اقتصادی و فرهنگی داشتیم.

خرازی گفت: اینکه در جامعه برای ورود به هر عرصه‌ای برای مردان یا خانواده‌های شهدا یا دسته‌بندی‌های مختلف سهمیه و امتیازی قائل شویم دقیقاً نقطه مقابل با قرآن است که در آن تأکید شده انسان باید ظرفیت خود را به حدی بالا ببرد که در یک صحنه برابر و مشترک پیروز شود.

تا انتخابات

جبهه پایداری پاشنه آشیل ائتلاف اصولگرایان است

نماینده مردم تهران در مجلس گفت: به نظر من پاشنه آشیل ائتلاف اصولگرایان، جبهه پایداری است که می‌تواند شب آخر لیستی بدهد که تعدادی را حذف و افراد مدنظر خودش را اضافه کند و موجب شکسته‌شدن آرای برخی و رأی نیاوردن برخی دیگر شود.

به گزارش ایسنا، احمد توکلی در نشست هم‌اندیشی با اعضای شورای مرکزی جمعیت پیشرفت و عدالت ایران اسلامی، طی سخنانی با اشاره به اینکه مدل توسعه بدون عدالت، در حال حاضر کارآیی لازم را ندارد، اظهار کرد: در دهه ۱۹۷۰، اقتصاد نئوکلاسیک مطرح شد که نگاهش پیگیری توسعه بدون عدالت بود و در واقع عدالت را از معادلات اقتصاد بیرون قرار میداد که البته پس از گذشته چند دهه اقتصادان‌های غربی به این نتیجه رسیدند که این مدل کارآیی لازم را ندارد.

وی با بیان اینکه غربی‌ها به ترمیم و اصلاح این نظریه روی آوردند، ادامه داد: اما در داخل کشور ما در ۳ دوره بعد از جنگ همین نظریه در دولت‌ها اجرایی شده و در این منظر تفاوتی میان خاتمی و احمدی‌نژاد و هاشمی نیست.

توکلی افزود: اقتصاددان‌ها به این نتیجه رسیدند که مؤلفه‌های اخلاقی و عدالت را باید در مدل‌های اقتصادی خود بیاورند، اما هنوز در کشور ما مدیران ارشد به این نتیجه نرسیده‌اند.

این نماینده مجلس با اشاره به اینکه مهمترین خطر برای کشور فساد اقتصادی است، گفت: برای جمهوری اسلامی حتما کودتای نظامی، حمله دشمنان خارجی و حتی انقلاب مخملی تهدید جدی و خطرساز محسوب نمی‌شود بلکه مهمترین خطر پیش روی جمهوری اسلامی فساد اقتصادی است که می‌تواند به اسقاط نظام نیز منجر شود.

وی با تبیین موضوع فساد سیستمی در کشور اظهار کرد: مرحله پیشرفته‌ای از فساد در یک کشور، فساد سیستمی است که در آن مدیران و مسئولان اجرایی و نظارتی کشور دچار فساد می‌شوند و این شرایطی است که مبارزه با آن مشکل است اما شرایط بدتر، زمانی است که فاسدان در مجاری قانونگذاری کشوری وارد شوند؛ در اینجاست که فساد، عملاً به شکل قانونی انجام می‌شود و این، همان مرحله خطرناکی است که کشور ما در آستانه آن قرار گرفته است.

توکلی ادامه داد: کشورهای موفق در این شرایط، اقدام به تشکیل نهاد جداگانه‌ای برای مبارزه با فساد کرده‌اند که زیر نظر شخص اول مملکتشان اداره می‌شود، البته سازمان‌های مردم نهاد نیز می‌توانند برای این اقدامات مفید باشند.

این نماینده مجلس در بخش دیگری از سخنانش با اشاره به وضعیت ائتلاف اصولگرایان، گفت: جلسه‌های این چنینی بیشتر محل چانه‌زنی‌ها و سهمخواهی‌های سیاسی است و نتیجه آن نیز همین است که در نهایت نمایندگانی انتخاب می‌شوند که در راستای مبارزه با فساد اقدام مؤثر و مهمی انجام نمی‌دهند.

وی با تأکید بر اینکه از ائتلاف، گریزی نیست اظهار کرد: ما در مقابل رقیبی قرار گرفته‌ایم که سکولارها در میانشان موجود و مؤثرند هرچند که در بین آنها متدینین و افراد پایبند به اصول انقلاب هم وجود دارند اما در برابر اقدامات این افراد سکوت می‌کنند.

توکلی ادامه داد: ایراد اصولگرایان نیز غفلت از حقوق شهروندی و آزادی در کشور است. و البته در هر دو جریان، قدرت‌طلب و فرصت‌طلب وجود دارد.

این فعال سیاسی اصولگرا انتخاب روحانی را نتیجه اشتباهات اصولگرایان در انتخابات ۹۲ دانست و گفت: اگر دوستان عاقل بودند در حال حاضر فرد دیگری رئیس‌جمهور بود و در انتخابات ۸۴ هم اگر دوستان عقل به خرج می‌دادند به جای احمدی‌نژاد، قالیباف رئیس‌جمهور می‌شد که این اتفاق نیفتاد.

توکلی در ادامه این نشست در پاسخ به پرسشی درباره انتخابات سال ۸۸ گفت: من در آن دوره گفتم که به نظر من احمدینژاد و موسوی یک تیپ آدم بودند، با این تفاوت که احمدینژاد جسارت بیشتری داشت و به همین دلیل اشتباهات بزرگتری هم داشت که آن را با تاریخ و سند اثبات کردم.

وی افزود: من گفته بودم که ترکیب طرفداران احمدینژاد به شکلی است که نمیتوانند برابر ولیفقیه بایستند اما ترکیب طرفداران موسوی به‌گونهای بود که میتوانستند این کار را بکنند. البته احمدی‌نژاد هم خواست ولی نتوانست این کار را انجام بدهد. این نماینده مجلس همچنین در پاسخ به پرسشی درباره نگاه امام خمینی(ره) به اقتصاد اظهار کرد: خط امام، خط دفاع از مردم بود اما ایشان اجازه میدادند صاحبان سرمایه هم کار کنند همچنان که در پیامی فرمودند که تنها راه دولت، حمایت از بخش خصوصی برآمده از مستضعفین و سایر اقشار مردم است.

وی در پاسخ به پرسش دیگری درباره حضور جبهه یکتا در شورای ائتلاف اصولگرایان، گفت: اگر من قرار بود تصمیم بگیرم، اجازه به حضور آنها در ائتلاف نمیدادم؛ چراکه این جمع به واسطه احمدینژاد گرد آمدهاند اما به هر حال حضور دارند و البته اشخاص اصولگرایی هم هستند. توکلی در پایان گفت: به نظر من پاشنه آشیل ائتلاف، جبهه پایداری است که میتواند شب آخر لیستی را بدهد که تعدادی را حذف و افراد خودش را اضافه کند و در نتیجه برخی رأی نیاورند و یا آرایشان شکسته شود و این اقدامی است که آنها در مجلس قبلی نیز انجام داده بودند.

در صفحه ۹ بخوانید
رفتار ایرانی ها در شبکه‌های مجازی
9 NEXT PAGE

پیام تاریخ، تمدن و فرهنگ مادستان
The Message Of Madestan's History & Civilization & Culture
روزنامه همدان پیام
۵
پنجشنبه ● ۱۷ دی ماه ۱۳۹۴ ● شماره ۲۵۴۰
گردشگری و میراث
gardesh@hamedanpayam.com

همایش ملی میراث فرهنگی و توسعه پایدار بهمن ماه برگزار می‌شود

استقبال از نخستین همایش میراث فرهنگی و توسعه پایدار و کمبود زمان برای ارائه نسخه کامل مقالات، زمان برگزاری آن را یک ماه به تأخیر انداخت.

به گزارش میراث‌آریا، دبیرشـــورای سیاســـت‌گذاری نخستین همایش میراث فرهنگی و توسعه پایدار با اعلام این خبر گفت: نخستین همایش میراث فرهنگی و توسعه پایدار ۲۸و۲۹ بهمن ماه سالجاری برگزار می‌شود.

به گفته عبدالکریم شادمهر، زمان ارائه اصل مقالات نیز تا ۳۰دی ماه تمدید شد.

وی با اشاره به اتخاذ این تصمیم افزود: با توجه به استقبال گسترده و حجم زیاد چکیده مقالات دریافتی و همچنین کمبود زمان برای ارائه نسخه کامل مقالات زمان همایش یک ماه به تأخیر افتاد.

حضور کاروان‌های عراقی در انتظار نظر مسئولان گردشگری

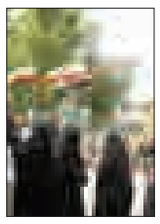

با وجـــود آنکه تعداد زائران ایرانی کـــه به عتبات عالیات ســـفر می‌کنند هر سال بیش از گذشته می‌شـــود اما از حضور کاروان‌های زائران عراقی در ایران خبری نیســـت. سال گذشته بود که خبرها از تشکیل کارگروه زیارت در معاونت گردشگری حکایت کردند کارگروهی که نتایج خوبی از جمله افزایش مدت روادید زائران عراقی از دو هفته به یک ماه، ارائه بســـته‌های تلفیقی برای زائران عراقی افزایش تبلیغات و معرفی جاذبه‌های ایران به گردشگران عراقی و... مطرح شد.

به گزارش میراث فرهنگی، حتی تفاهم‌نامه‌ای بین معاونت گردشـــگری و ســـازمان حج و زیارت منعقد شـــد تا با تعامل دوسویه این سازمان‌ها درصدد جذب گردشگر از عراق برآیند.

تایلند، هند و ویتنام جایگزین ترکیه و مصر شدند

پس از ســـردی روابط روسیه و ترکیه و مخاطرات سفر به مصر، تایلند، هند و ویتنـــام جایگزین ترکیه و مصر در جذب بازار گردشگران روسیه شدند.

با توقف و تحریم ســـفر گردشگران روس به ترکیه و مصر از میان کشـــورهای متقاضی جذب گردشگران روس، تایلند، هند و ویتنام جایگزین این دو کشور شدند.

به گزارش اتحادیه آژانس‌های تورگردانی روســـیه (ATOR) و بر اساس تعداد جست وجوهای انجام شـــده و درخواست‌های ارسال شـــده در پورتال‌های گردشگری روسیه، سه کشور تایلند، هند و ویتنام به جای ترکیه و مصر گردشگران روس را به خود جذب کرده‌اند.

خبـر

واگذاری ۲۰ بنای تاریخی در ۱۲ استان

«پیـــرو مصوبه هیـــأت دولت برای واگـــذاری بناهای تاریخی و فرهنگی و با تصمیم هیأت‌مدیره صندوق احیا، ۲۰ بنا از ســـوی این صندوق در مرحله دوم واگذاری‌ها در ۱۲ اســـتان به مزایده گذاشـــته می‌شود.»

بـــه گزارش فارس، مدیرعامل صندوق احیـــا و بهره‌برداری از اماکن تاریخی و فرهنگی با اعلام این خبر گفت: «این صندوق، ۲۰ بنا را از طریق مزایده عمومی دو مرحله‌ای به صورت قرارداد سرمایه‌گذاری در مرمت، احیا، نگهداری و واگذاری حق بهره‌برداری، واگذار می‌کند.»

به گفته محمدرضا پوینده، برآورد میزان ســـرمایه‌گذاری برای مرمت و احیای بناهای تاریخی یاد شـــده، ۲۲٤ میلیارد ریال و میانگین مدت قراردادها، ۱۵ ســـال اســـت. همچنین کاربری‌های فرهنگی، اقامتی و پذیرایی به منظور بهره‌برداری برای ۲۰ بنای یاد شده تعیین شده است.

مدیرعامـــل صندوق احیا و بهره‌برداری از بناهای تاریخی و فرهنگی، یادآور شـــد: «اتاق آیینه، خانه حفیظی‌ها، قلعـــه امیر مفخم(دزک) و بخش اندرونی و بهاربند قلعه چالشتر در استان چهارمحال و بختیاری، بناهای حمام‌خان و حمام عبدالخالق در استان کردستان، خانه صادقی و حمام پیرزرگر در اســـتان اردبیل، گراند هتل و کاروانسرای آوج در استان قزوین از جمله این بناها هستند.»

وی ادامه داد: «همچنین منزل و ســـاباط مســـتوفی و خانه شریف در اســـتان خراسان جنوبی و کاروانسرای پیام و حمام کردشت در استان آذربایجان شـــرقی، خانه جعفرزاده در اســـتان خراسان رضوی، خانه فیض مهدوی در اســـتان کرمانشاه، مجموعه باقری در استان گلستان، حمام قلعه در استان همدان، مجموعه چرخاب اردکان در استان یزد و خانه امینیان در استان کرمان در مرحله دوم مزایده‌ها به منظور احیا و تغییر کاربری واگذار می‌شوند.»

کتاب «اکوتوریسم راهی برای توسعه پایدار» نوشته افسانه احسانی منتشر شد

افســـانه احســـانی نویســـنده این کتاب کـــه دانش‌آموخته کارشناســـی ارشد جغرافیا و برنامه‌ریزی توریسم است در مقدمه این کتاب آورده اســـت: همـــواره و در همـــه دوران‌ها، فاصله معناداری میان دانشگاه و بخش‌های اجرایی وجود داشته است، این فاصله در حـــوزه طبیعت‌گردی و به ویژه اکوتوریســـم نیز احساس می‌شود.

به گزارش مهر، مؤلف در ادامه می‌نویســـد: در این کتاب تلاش شده است تا بر اساس مبانی نظری تایید شده در مجامع جهانی و تکیه بر تجـــارب ملی موجود در ایران، گامی برای برقراری پیوندی منطقی و متوازن میان این دو بخش برداشته شود. لازم به تأکید است که تمرکز نگارنده به بخش‌هایی بوده، که در منابع مشابه یا به آن اشاره نشده یا کمتر پرداخته شده است.

کتاب «اکوتوریســـم؛ راهی پایدار برای توســـعه» در شش فصل با عناویـــن اکوتوریســـم؛ مفاهیم، اصول، اکوتوریســـم و حفاظت از منابع طبیعی و فرهنگی، اکوتوریســـم و مفاهیمی که در گردشگری با آن حوزه مشـــترک دارند، اثـــرات منفی و مثبت اکوتوریســـم، دســـت‌اندرکاران اکوتوریســـم و برنامه‌ریـــزی و مدیریت مقاصد اکوتوریسم به رشته تحریر در آمده است.

دیرینه

«پنه‌لوپه‌ها» ٦ روز دیگر از ایران می‌روند

در مدت ٦ روز باقی مانده تا پایان نمایشگاه «پیکره‌ای برای صلح، تندیس‌های پنلوپه از تخت جمشید تا روم» در موزه ملی ایران بازدید از چهار پنه‌لوپه یونانی رایگان شد.

به گزارش ایســـنا، مراسم پایانی این نمایشـــگاه که یکشنبه - بیستم دی ماه - در محل نمایشـــگاه و با حضور مســـئولان، سفرا، میهمانان داخلی و خارجی برگزار می‌شـــود، سه پنه‌لوپه ایتالیایی را برای سفر به کشـــور خود بدرقه می‌کنند. همچنین «پنه‌لوپه» ایرانی بر اســـاس گفته‌هـــای جبرئیل نوکنده، مدیرکل موزه ملی ایـــران که پیش از این با ایسنا صحبت کرده بود، ابتدا توسط مشاوران طرح بازنگری اشیای موزه ایران باستان بررسی می‌شود که آیا امکان حضور دوباره «پنه‌لوپه» در میان آثار موزه‌ای وجود دارد یا خیر؟ سپس درباره آن تصمیم‌گیری می‌شود.

بـــه گزارش روابط عمومی موزه ملی ایـــران، در طول ٦ روز آینده که مجســـمه‌های «پنه‌لوپه» در موزه ملی ایران قـــرار دارند بازدید از این نمایشگاه که پیش از این دو هزار تومان هزینه داشت، برای همه اقشار به صورت رایگان اســـت. این نخستین نمایشگاه مشترک ایران و یک کشور خارجی بود که در آن آثاری غیرایرانی و از یک تمدن غربی به نمایش درآمده بود. این نمایشگاه به مدت ۸ ماه (٤ ماه در کشور ایتالیا و ٤ ماه در ایران) برگزار شده است.

در این نمایشگاه ٤ تندیس از اسطوره یونانی به نام پنه‌لوپه به نمایش درآمد که یک تندیس مکشـــوفه از تخت جمشـــید و ۳ تندیس دیگر متعلق به کشور ایتالیاست.

پیگیری ثبت جهانی هگمتانه با جدیت

بیست و دومین کاوش هگمتانه در راه است

» مریم مقدم

بیست و دومین فصل کاوش سایت تاریخی هگمتانه منتظر دریافت مجوز از پژوهشـــگاه سازمان میراث فرهنگی کشور است.

مدیر پایگاه محوطه تاریخی هگمتانه با اعلام این خبر در گفـــت وگو با همدان‌پیام گفت: پس از دریافت مجوز از پژوهشگاه سازمان میراث فرهنگی کشـــور ادامـــه کاوش‌های تاریخی‌ترین سایت باستانی وارد فاز اجرایی خواهد شد.

محمدرحیم رنجبران بیان کرد: در این فصل کاوش عملیات پاکســـازی و لایه‌نگاری از دیواره‌های ترانشـــه مرکزی هگمتانه انجام خواهد شد. همچنین تهیه گزارش‌های علمی که کاربرد کارشناســـی دارد در هر کاوش به انجام خواهد رسید.

وی در ادامـــه افزود: پرونـــده پیگیری ثبت جهانی هگمتانه بـــا جدیت در حال پیگیری و تکمیل اســـت. رنجبران تأکید کرد: سایت تاریخی هگمتانه با قدمتی ســـه هزار ســـاله است که به دوران مادها برمی‌گردد که شهری زیرزمینی را در دل خود جای داده اســـت از اهمیت ویژه‌ای برخوردار است و این جایگاه بیانگر آن است که همواره باید در تخصیص اعتبارات برای کاوش و مطالعات گوی سبقت را از دیگر سایت‌ها برباید.

هگمتانـــه همدان بـــا در برگیری شـــهری زیرزمینی در دل خود، قدمت سه هزار ساله خود را به رخ جهانیان می‌کشد.

در بخشی از کاوش‌های این سایت تاریخی می‌توان به مواردی اشاره کرد که بیانگر ردپای تاریخ و تمدن است.

محمدرحیم صراف و کارگاه جنوبی

هیأت باستان‌شناســـی ایران به سرپرســـتی محمد رحیم صراف در ســـال‌های ۱۳۷٤ و ۶۳-۱۳۶۲ و با هدف شناسایی آثار و بقایا و لایه‌های معمـــاری و همچنین چگونگی گســـترش آثار معماری شهر کهن هگمتانه پژوهش‌های میدانـــی را در جنوب گودال شتر خواب و ترانشه‌های فوق مورد مطالعه و کاوش قرار دادند.

فضاهای معماری مکشوف همانند آثار یافت شده در ترانشـــه مرکزی عبارتند از دو معبر به عرض ۳/۵متر و در جهت شـــمال غربی و جنوب شـــرقی که حد فاصـــل آنها را دو ردیف فضاهای معماری ساختمانی به ابعاد ۱۷/۵×۱۷/۵متر مربع تشکیل می‌دهند.

کارگاه شمالی و برج و باروی شهر باستانی

در ســـال‌های ۷۷ و ۷٦-۱۳۷۵ هیـــأت باستان‌شـــناختی ایران با هدف روشن کردن وضعیت حصار، تأسیسات آبرسانی و دیگر آثار و بقایای معماری شهر باستانی ترانشه‌های فوق را در کارگاه شـــمالی مورد حفاری قرار داد، در روند حفاری آثار معماری ارزشمندی کشف شد، عمده آثار عبارت از برج و باروی شهر باســـتانی به قطر تقریبی ۲۷-۲۵ متر به شکل جرز و نما در جبهه بیرونی، تأسیسات آبرسانی شامل جوی آب به عرض و ارتفاع ۵۰ ســـانتی‌متر، حوضچه تقسیم آب به ابعاد ۱/۵×۱/۵ متـــر، چـــاه آب و همچنیـــن آثار معماری واحدهای مسکونی است.

کارگاه مرکزی و ســـاختمان‌های مربع شکل

هیأت باســـتان شناختی ایران به سرپرستی محمد رحیم صراف در کاوش ســـال‌های ۱۳۷۳،۱۳٦۷،۱۳٦۳، ۱۳٦۲، بـــا هـــدف دستیابی به آثار و بقایای شهر باستانی اقدام به کاوش در ترانشه‌های فوق در محوطه‌ای بـــه طول و عرض ۲۰×۵۰ متر در مرکز تپه باستانی واقع در جبهه شمالی گود معروف فرانسوی‌ها کرد.

دستاورد فعالیت‌های هیأت باستان‌شناختی شناسایی مجموعه ساختمان‌های مربع شکل در عمق ۲ تا ۵ متری از سطح تپه است که در ابعاد ۱۷/۵×۱۷/۵متر ساخته شده است.

کارگاه میدان هفت تیر (اکباتان)

هیأت باستان‌شناســـی ایران در ســـال‌های ۷۹و۱۳۷۸ در ردیابـــی و پیگـــردی آثـــار و بقایای معماری شهر باستانی و همچنین روند گسترش آن در سطح شهر کاوش‌های خود را در ترانشه‌های فوق در محدوده میدان هفت تیر تداوم بخشید.

گروه کاوش ضمن دستیابی به معابر شماره ٦ و ۷ موفق شد نخستین چهارراه شهر باستانی را کـــه از تقاطـــع دو معبر ۷ و ۱۰ تشـــکیل می‌یافت از دل خاک خارج کند.

گودال معروف به فرانسوی‌ها

در اوایل قرن نوزدهم جهانگردان اروپایی با اهداف شبه باستان‌شناسانه در جست وجوی شـــهر توصیفی پایتخت مادها یعنی شـــهر اکباتان(هگمتانـــه) با باروهای هفتگانه تو در تو و زر و ســـیم اندود، گام در شهر همدان امروزی نهادند.

ژاک دمرگان فرانســـوی از نخستین کسانی بود که مطالعات شبه باستان‌شناختی را درباره همدان محقق ساخت.

پس از آن به ســـال ۱۹۱۳ میلادی هیأتی به سرپرستی شـــارل فوسی به اتفاق همکارش ویرولو به مدت ٦ ماه در نقاط مختلف همدان از جملـــه تپه هگمتانه بـــه کاوش پرداختند. فوســـی هیچگاه نتایج حفاری‌های همدان را منتشر نکرد.

نیکول شـــوالیه بعدها اســـناد ومدارک این حفاری‌ها را منتشر کرد. در تپه هگمتانه هنوز می‌توان آثار گودهای بزرگ فوسی را مشاهده کرد. یکی گود فعلی در ضلع شمالی موزه که نزد عامه به گود فرانسوی‌ها معروف است و دیگری که به گود شتر خواب معروف شده اســـت و در فاصله ۱۰۰ متری جنوب موزه قرار دارد.

در نخســـتین گودال آثاری نظیر پایه ستون، ســـنگ‌های کف و پی یک بنا را پیدا کرد که کاملاً آشـــفته بود و در گود دیگر سرستون و یک پایه مجسمه را کشف کرد.

معرفی حصار و بـــرج و باروهای هگمتانه

یکی از مهمترین تأسیســـات شـــهر باستانی هگمتانه برج و باروهای آن است.

در کاوش‌های میدانی گروه کاوش موفق شد از گوشه جنوب شرقی تپه هگمتانه به طرف شمال و سپس غرب تپه هگمتانه حدود ٦۰۰ متر از حصار شـــهر باســـتانی را شناسایی و قسمت‌هایی از آن را از دل خاک خارج کند.

نقشـــه حصار شـــهر باســـتانی به صورت کثیرالاضلاع چند ضلعی است. بدنه خارجی حصار به صورت جـــرز و نما بوده و دقت و ظرافت خاصی در ســـاخت آن به کار رفته است. بازســـازی‌ها و دخل وتصرفات انجام شـــده در دوره‌های مختلف نشـــان می‌دهد در دوره نخســـت و در قســـمت تحتانـــی خشت‌هایی به ابعاد۱۲× ۳۵×۳۵ سانتی‌متر و در دوره دوم و در قسمت فوقانی خشت‌های بزرگتر به ابعاد ۱۲×۵۰×۵۰ مورد استفاده قرار گرفته است.

هگمتانه به معنی محل تجمع بوده و در منابع باستانی به صورت هگمتانه، اکباتان، امدانه و همدان ضبط شده که این سایت باستانی در سال ۱۳۱۰ به شماره ۲۸ در فهرست آثار ملی ایران به ثبت رسیده است.این محوطه باستانی با توجه به اشاره‌های تاریخی و برداشت‌های نخستین باستان‌شناســـان و پژوهشگران به عنوان هگمتانه باســـتانی و دربرگیرنده آثار دوران تاریخی خصوصاً دوره ماد، هخامنشی و اشکانی معرفی شده است.

ایران در جذب گردشگر در جایگاه هشتادم ایستاده است

در صورت مشـــخص شـــدن برند ملی گردشگری کشـــورمان و ارتقای بازاریابی در این حوزه ایران تا ۵ سال دیگر به اعتبار جهانی شایسته‌ای می‌رســـد. ایران دهمین کشور گردشگری دنیاســـت ولی متأسفانه هشـــتادمین کشـــور جذب گردشگر دنیا به حساب می‌آید.

به گزارش تســـنیم، اســـتاد دانشگاه شهید بهشـــتی در کنفرانـــس بین‌المللـــی برنـــد گردشـــگری ایـــران که با حضـــور فعالان گردشـــگری ۱۲ کشـــور جهان برگزار شد، دربـــاره جایگاه برنـــد و بازاریابی در ایران گفت: در صورت تعیین و مشـــخص شدن برند ملی گردشگری کشـــورمان و ارتقای بازاریابی در این حوزه ایران تا ۵ سال دیگر به اعتبار جهانی شایسته‌ای می‌رسد.

احمد روســـتا در ادامه دلایـــل موفق نبودن ایران در صنعت گردشگری را تشریح کرد و افزود: رویکردهای سلیقه‌ای نبود راهبردی مشخص، بی‌توجهی به ارزش اهمیت برند گردشگری از عوامل مهم در این زمینه بوده است، زیرا همیشـــه می‌گوییم ایران دهمین کشور گردشـــگر دنیاســـت ولی متأسفانه هشـــتادمین کشـــور جذب گردشگر دنیا به حساب می‌آید.

این اســـتاد بازاریابی ایران در ادامه تشریح ضعف‌های صنعت گردشـــگری کشورمان بیان کرد: ســـرمایه‌گذاری نکردن در حوزه بازاریابی گردشگری، حرفه‌ای و تخصصی نگاه نکـــردن به ایـــن صنعـــت، برگزاری همایش‌های بی‌محتـــوا و تکراری در زمینه گردشگری و وجود گروه‌های غیرحرفه‌ای بازاریابی نیـــز از دیگر عوامـــل ضعف در صنعت گردشگری ایران است.

روســـتا در ادامـــه بـــا ارائـــه راهکارهایی بـــرای موفقیـــت در صنعت گردشـــگری علی‌الخصوص در حـــوزه برند و بازاریابی گردشـــگری گفت: نخســـت باید یک تیم حرفه‌ای و تخصصی داشته باشیم و همچنین بودجـــه و اعتبـــار برای برند گردشـــگری مشخص شود. روستا ادامه داد: همچنین از گردشـــگران خارجی و داخلی در این زمینه نظرسنجی شـــود و به معاونت گردشگری کشـــورمان نیز پیشنهاد می‌کنم حتماً حداقل هفته‌ای یک‌بار برنامه‌ای از صدا وســـیما در حوزه گردشگری پخش شود.

این استاد بازاریابی دانشگاه شهید بهشتی در پایان درباره اهمیت برند گردشـــگری ایران در دنیا گفـــت: باید در حوزه برندســـازی گردشـــگری آنقدر پیش برویم تا وقتی اسم ایران در هر جای دنیا شنیده می‌شود سرمان را بالا بگیریم و خدای ناکرده تنمان نلرزد.

شناسه

بندر تخریب شده رحمانلو

بندر رحمانلو یکی از مهمترین بنادر سواحل دریاچه ارومیه است که در ده کیلومتری شهرســـتان عجبشـــیر و جنوب دریاچه قرار دارد.این بندر در سال‌های اخیر به طور کامل تخریب شد.
منبع: فرارو

جهان

سونامی ۱۵۰میلیون توریست گردشگر چینی در جاده ابریشم

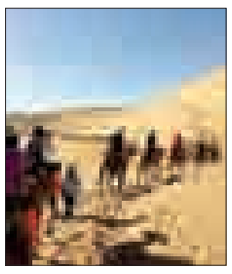

یک اســـتاد دانشگاه پکینگ چیـــن از ســـونامی ۱۵۰ میلیون گردشگر چینی در جاده ابریشم خبر داد و زیرساخت‌های ایران را برای پاســـخ به نیازهای آنها ناکافی دانست.

به گزارش دنیای ســـفر، بیهو وو که در یکی از پنل‌های کنفرانس بین‌المللی برندسازی گردشگری در اصفهان سخن می‌گفت، گفت: «در سال ۲۰۱۳ رئیس‌جمهور چین یک راهکار توسعه جهانی جدید به نام کمربند اقتصادی جاده ابریشم پیشـــنهاد داد که چین، ایران و دیگر کشورهای آسیایی و کشورهای اروپایی را پوشش می‌دهد.»

وی این ایده را برای گسترش ارتباط بین ایران و چین بسیار مناسب عنوان و خاطرنشـــان کرد: «چنین ایده‌ای برای میزبانی گردشـــگران چینی، جذابیت‌های تاریخی و دسترسی دریایی، توسعه‌های منطقه‌ای، همکاری بین‌المللی و ارتقای امنیت اهمیت دارد.»

به گفته این کارشناس چینی، ســـهم ایران از گردشگران چینی بسیار اندک اســـت. بیهو وو در ادامه تصریح کرد: «چینی‌ها برای ســـاحل و پاتوق‌های گردشگری به خارج سفر نمی‌کنند، بلکه علاقمند به بازدید از بناهای تاریخی هستند. ایران در منطقه، کشوری امن است. با توجه به ارتباط تاریخی ایران و چین، زمینه توسعه هموارتر است و افزایش ارتباطات فرهنگی دو کشور در آینده پیش‌بینی می‌شود.»

اســـتاد دانشگاه پکینگ با اشـــاره به تصاویر مثبت و منفی چینی‌ها از ایران بیان‌کرد: «امنیت، مســـاجد و کاخ‌های باشکوه، بازارهای عظیم، مردم زیبا و دوست‌داشتنی، حجاب، گل رز، زعفران، پسته، انار و برنج بخشـــی از تصاویر مثبت ملت چین از ایران را در بر می‌گیرد. اما در مقابل تصاویر منفی نیز وجود دارد؛ تحریم‌ها، نبود وای‌فای در سطح شهرها، ندانستن زبان انگلیسی و چینی و کمبود اطلاعات گردشگری از جمله این تصورات منفی هستند.»

***راهکارهای رسانه‌های اجتماعی برای گردشگری**

استادیار مدرسه عالی بازرگانی کپنهاگ دانمارک نیز در سخنرانی خود در این کنفرانس با عنوان «رســـانه‌های اجتماعی، گردشـــگر دیجیتال و برندســـازی مقصد» به بررســـی پیچیدگی رســـانه‌های اجتماعی و چگونگی کاربرد آنها در برندسازی پرداخت.

آنا ماریا مونار، با اشاره به اهمیت سازمان‌های مدیریت مقاصد تصریح کرد: «این سازمان‌ها می‌توانند راهکارهایی در به‌کارگیری رسانه‌های اجتماعی در توسعه گردشگری داشته باشند. سعی بر تأثیرگذاری در دنیای اطلاعات و راه‌اندازی کمپین‌های تبلیغاتی از همین راهکارها هستند. اما باید توجه کرد که نکته قابل توجه ارائه اطلاعات در لحظه است.»

صنایع دستی

روش ساخت لعاب‌های مینایی احیا می‌شود

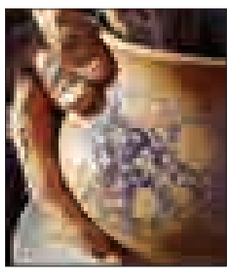

پاســـخ به این پرســـش که لعاب مینایی چیســـت و اجزای آن از چه موادی تشکیل شده‌اند، پژوهشگران پژوهشکده هنرهای سنتی پژوهشگاه میراث فرهنگی و گردشگری را بر آن داشت تا در این زمینه تحقیق و پژوهشی را انجام دهند.

به گزارش ایسنا، یک پژوهشگر کارگاه ســـفال و لعاب پژوهشکده هنرهای ســـنتی با اعلام این خبر گفت: در این پژوهش ســـعی داریم به فناوری ساخت لعاب مینایی و اجزای آن پی ببریم.

سعید سالکی، با اشاره به همکاری و همفکری استادان و پژوهشگران در این طرح افزود: اساتید پژوهشکده حفاظت و مرمت آثار تاریخی -فرهنگی در قالب آنالیز عناصر با گروه همکاری می‌کنند.

وی با ابراز امیدواری از اینکه این پژوهش برای جامعه سرامیک کشور مفید واقع شود تصریح کرد: به همت پژوهشگران این عرصه به تمامی لعاب‌ها اشـــراف کامل داریم. اما آنچه برای جامعه هنر هنوز شـــفاف نیســـت، روش‌های ساخت لعاب مینایی اســـت که پس از انجام این پژوهش به صورت مکتوب در اختیار علاقمندان قرار خواهد گرفت.

به گفته سالکی، بهترین نمونه‌های لعاب مینایی را می‌توان در موزه دوران اسلامی مشـــاهده کرد.این پژوهشگر لعاب را اختراع ایرانی‌ها دانست و گفت: متأســـفانه لعاب ایرانی با وجود ارزش‌های فراوان، امروزه مهجور مانده و فرایند تولید آن به دست فراموشی سپرده شده است. در پژوهش یاد شده سعی داریم این هنر را با همان شیوه قدیمی شامل ساخت بدنه توسط سفالگر و نقاشی روی آن توسط نقاش احیا کنیم تا مانند نمونه‌های اصلی آثار فاخری به دست آید.

مرگ دلخراش سرباز مرزبانی کردستان
در صفحه ۸ بخوانید
8 NEXT PAGE

پیام تاریخ، تمدن و فرهنگ مادستان
The Message Of Madestan's History & Civilization & Culture
روزنامه همدان پیام
۶
پنجشنبه ● ۱۷ دی ماه ۱۳۹۴ ● شماره ۲۵۴۰
فرهنگ و هنر
farhang@hamedanpayam.com

معرفی آثار بخش سودای سیمرغ جشنواره فیلم فجر ۳۴

هیأت انتخاب سی و چهارمین جشنواره فیلم فجر آثار بخش سودای سیمرغ این رویداد سینمایی را اعلام کرد.

به گزارش مهر، هیأت انتخاب سی و چهارمین جشنواره فیلم فجر متشکل از محمد احسانی، شهرام اسدی، فریدون جیرانی، محمدباقر قهرمانی، حسین کرمی، علیرضا شجاع‌نوری، رضا مقصودی اسامی ۲۲ فیلم راه یافته به بخش مسابقه سودای سیمرغ جشنواره را اعلام کردند. بر اساس اعلام رأی هیأت انتخاب سی و چهارمین جشنواره فیلم فجر اسامی فیلم‌های بخش مسابقه سودای سیمرغ بر اساس حروف الفبا بدین شرح است:

آبنبات چوبی به کارگردانی حسین فرحبخش، امکان مینا به کارگردانی کمال تبریزی، آخرین بار کی سحر را دیدی به کارگردانی فرزاد موتمن، اژدها وارد می‌شود به کارگردانی مانی حقیقی، بادیگارد به کارگردانی ابراهیم حاتمی‌کیا، به دنیا آمدن به کارگردانی محسن عبدالوهاب، بارکد به کارگردانی مصطفی کیایی، خشم و هیاهو به کارگردانی هومن سیدی، دختر به کارگردانی سید رضا میرکریمی، دلبری به کارگردانی سید جلال دهقانی اشکذری، رسوایی ۲ به کارگردانی مسعود ده‌نمکی، زاپاس به کارگردانی برزو نیک‌نژاد ،سیانور به کارگردانی بهروز شعیبی،عادت نمی‌کنیم به کارگردانی ابراهیم ابراهیمیان، کفشهایم کو به کارگردانی کیومرث پوراحمد، لانتوری به کارگردانی رضا درمیشیان، مالاریا به کارگردانی پرویز شهبازی، نفس به کارگردانی نرگس آبیار، نقطه کور به کارگردانی مهدی گلستانه، نیمه شب اتفاق افتاد به کارگردانی تینا پاکروان، وارونگی به کارگردانی بهنام بهزادی، هفت ماهگی به کارگردانی هاتف علیمردانی.

همچنین هیأت انتخاب سی و چهارمین جشنواره فیلم فجر متشکل از محمد احسانی، شهرام اسدی، فریدون جیرانی، محمدباقر قهرمانی، حسین کرمی، علیرضا شجاع‌نوری و رضا مقصودی در بیانیه‌ای از دبیر این رویداد سینمایی تقدیر کردند.

چگونه اکران فیلم‌های ضعیف در فصلِ سردِ همدان امیدها به گیشه را ناامید می‌کند

عصرِ یخبندان

» فرهاد شکیبا

وضعیت فروش فیلم در سینماهای همدان مثل آب و هوای این‌روزهایش، سرد، برفی و یخبندان است.

طبق آمار اعلام شده فیلم‌ها در همدان و ملایر چندان خوب فروخته نمی‌شوند و این موضوع موجب نگرانی بسیاری از کسانی است که سینما را صنعتی با دو کارکرد می‌پندارند. سینما اگرچه در ابتدای تولد هنری بود که بر فرهنگ تأثیر می‌گذاشت اما تنها چند سال پیشرفت کافی بود تا همه متوجه شوند سینما صنعتی است که مستقیماً با اقتصاد رابطه دارد و بر آن تأثیرگذار است.در این وضعیت اگر سینما نفروشد، اقتصاد در کوتاه‌مدت و فرهنگ در بلندمدت تحت تأثیر قرار می‌گیرند.

فیلم‌های ضعیف در زمانه بد

اینکه وضعیت فروش فیلم‌های سینما در همدان خوب نیست دلایل مختلفی دارد. اما شاید یکی از مهمترین علت‌ها فیلم‌هایی است که در این روزها روی پرده است. برای بهتر مشخص شدن این موضوع نگاهی به این فیلم‌ها می‌اندازیم.

سینما قدس همدان به عنوان اصلی‌ترین مرکز سینمایی استان در چند روز گذشته ۲ فیلم را روی پرده داشت. اولی شاهزاده روم بود. شاهزاده روم انیمیشنی ایرانی است که داستانی مذهبی دارد و به همین خاطر چه در تبلیغات و چه در فروش نسبتاً مورد حمایت قرار گرفت. اگرچه ساخت این انیمیشن توسط تیمی در داخل کشور گامی حرفه‌ای و رو به جلو بود اما محتوا آنقدر قوی نبود که بتواند تکانی به وضعیت فروش دهد.

شاهزاده روم در سینما قدس همدان در حدود دو ماه حدود چهل میلیون تومان فروش کرد. این مبلغ اگرچه به نسبت دیگر فیلم‌ها مبلغ بالاتری است اما با توجه به مدت زمان نمایش آن و نیز حمایت‌های مختلف از جمله آموزش و پرورش، نمی‌توان آن را در گیشه موفق دانست. شاهزاده روم در ملایر هم در حدود پنجاه روز نمایش به فروشی بالغ بر ۲۰ میلیون تومان دست پیدا کرده است. دیگر فیلمی که چند روز در همدان روی پرده است در مدت معلوم بود. کمدیِ سطح پایینی که ساخت ضعیف آن حتی در پسِ موضوع به ظاهر خط قرمزی‌اش، باز هم به چشم می‌زد. در مدت معلوم در همدان و ملایر حدود پانزده روز روی پرده است و تا کنون در مجموع هر دو شهر هشت میلیون تومان فروش داشته است.

سینما	فیلم	تعداد روز نمایش	فروش
قدس همدان	در مدت معلوم	۱۵	٤ میلیون تومان
قدس همدان	شاهزاده روم	۶۵	۳۸ میلیون تومان
فلسطین همدان	لوک خوش شانس	۲۰	۳ میلیون تومان
فلسطین همدان	پی ۲۲	۲۰	۲ میلیون تومان
فلسطین همدان	ارغوان	۱۷	یک میلیون تومان
بهمن ملایر	شاهزاده روم	۵۲	۲۰ میلیون تومان
بهمن ملایر	در مدت معلوم	۱۷	٤ میلیون تومان

سینما فلسطین و سه فیلم

سال‌ها بود همه، از رسانه و مسئول و علاقمندان سینما به این نقد داشتند که چرا شهری هفتصد هشتصد هزار نفری همچون همدان فقط یک سینما دارد با یک سالن و نصفی! چند سالی بود سینما فلسطین همدان برای بازسازی تعطیل شده بود و درگیرودار مشکلات مالی افتتاح مجدد هر سال به تعویق می‌افتاد.

جشنواره فیلم نوجوان امسال در همدان بهترین فرصت بود که طلسم چندساله بشکند. در نهایت سینما فلسطین با دو سالن افتتاح شد.

فیلم‌هایی در آغاز زمستان امسال روی پرده این سینما بوده‌اند آنقدر ضعیف هستند که بسیاری را به این فکر وا داشته که آیا واقعاً همدان به این سینما احتیاج داشت؟ آنچه موجب به وجود آمدن این پرسش تلخ و ناگوار شده فیلم‌هایی هستند که حتی در زمره سینمای گیشه‌ای ایران هم دست دهم هستند.

بازگشت لوک خوش‌شانس فیلمی است کمدی که در مقایسه با دیگر کمدی‌های سخیف سینمای ایران هم حرفی برای گفتن ندارد.

این فیلم در حدود بیست روز سه میلیون تومان فروش داشته است.

فیلم دیگر سینما فلسطین هم اگرچه کمدی نیست اما آنقدر ضعیف است که کسی را جذب خود نکند.

پی ۲۲ اگرچه بازیگرانی همچون هادی ساعی و امین حیایی را دارد اما نتوانسته ارتباطی با مخاطب برقرار کند و در بیست روز ۲ میلیون تومان فروش داشته است. اما تنها فیلم سینما قدس که اتفاقاً کمتر از همه فروش داشته در سطحی متفاوت از دو فیلم دیگر در کیفیت قرار دارد.

ارغوان فیلمی با فرمی متفاوت است که اگر به جای فلسطین در قدس اکران می‌شد قطعاً تماشاگران بیشتری داشت.

فراموش نکنیم خواستگاه دو سینمای قدیمی شهر ما به طور سنتی با هم متفاوت است و هر کدام مخاطبان خاصی را جذب می‌کنند. بنابراین بهترین کمک به سینما فلسطین انتخاب فیلم‌هایی است که جذاب و خوش‌ساخت باشند.

زمستان و جشنواره فیلم فجر

اوایل زمستان در همه کشور به طور سنتی سینما خوب نمی‌فروشد. اگر از سردی هوا بگذریم دلیل اصلی اکران فیلم‌هایی است که چنگی به دل نمی‌زنند.

علت این اتفاق بیش از هر چیز برگزاری جشنواره فیلم فجر است.

بسیاری از بزرگان سینمای ایران تمام تلاش خود را می‌کنند که فیلم‌هایشان به جشنواره برسد و پس از آن در عید و اوایل بهار و تابستان روی پرده برود. بنابراین در این یکی دو ماه نباید انتظار فیلم‌های خوب را داشت.

اما این وضعیت یکی دو سالی است که به واسطه گروه هنر و تجربه در تهران و چند شهرستان دیگر تغییر کرده است. وقتی فیلم‌هایی مثل ماهی و گربه یا خواب تلخ روی پرده باشند مخاطب سینما برایش زمستان و تابستان فرقی نمی‌کند. شانس دیدن بعضی فیلم‌ها هیچ وقت تکرار نمی‌شود. اتفاقی که مخاطبان سینما در همدان همچنان انتظارش را می‌کشند.

***عنوان نوشته برگرفته از فیلمی از مصطفی کیایی**

مراسم تجلیل از مقام آیت‌ا... شیخ نمر برگزار می‌شود

دبیر کنگره ملی «۲هزار شهید هنرمند» از برگزاری مراسم تجلیل مقام شامخ آیت‌ا... شیخ نمر و برپایی مراسم گرامیداشت ۳ تن از شهدای مدافع حرم در این کنگره خبر داد.

به گزارش مهر، دبیر کنگره ملی «۲هزار شهید هنرمند» با اعلام این خبر گفت: هنر شهادت تنها مختص به ۸ سال دفاع مقدس نبوده است و هر زمان که پای دفاع از حقانیت اسلام به میان بیاید، شهادت یک هنر محسوب می شود. منتظری افزود: هنرمندان شهید به نماد ایثار و مقاومت برای عصرها و نسل ها مبدل شده اند و ما وظیفه داریم شکوه اندیشه آنها را در قالب هنر نمایان کنیم. وی با اشاره به اهداف برگزاری ۸ کنگره تخصصی در استان‌ها گفت: ترویج فرهنگ ایثار و شهادت به عنوان یک فرهنگ عزت آور، زنده نگه داشتن نام و یاد شهدا، بیان خاطرات و پیام های عبرت آموز از ژرفای اندیشه شهدا، ارائه تصویر روشن از نقش هنرمندان در عرصه های دفاع مقدس، ابهام زدایی از اندیشه های ناثواب و ایجاد بانک اطلاعات جامع از هنرمندان از جمله اهداف برگزاری ۸ کنگره تخصصی در مراکز استان‌ها بوده است.

وی با اشاره به تفاوت کنگره ملی «۲هزار شهید هنرمند» با سایر کنگره هایی که در حوزه شهدا برگزار می شود، گفت: یکی از ویژگی های مهم این کنگره، شناسایی و شناساندن شهدای هنرمند و اندیشه های والای آنها در عرصه هنر متعهد است و بنا داریم این کنگره را از تاریخ ۲۳ دی ماه تا یکم بهمن ماه برگزار کنیم.

طرح روز

شاهکار جدید دانشجویان پزشکی

طرح:۵۵آنلاین

موسیقی

کیوان ساکت:

بودجه سینما ۱۰ برابر موسیقی است

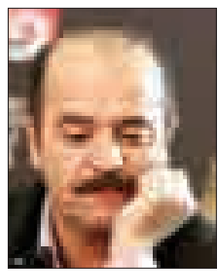

یک نوازنده و آهنگساز برجسته موسیقی ایران از وضعیت بودجه موسیقی کشور انتقاد کرد.

کیوان ساکت با بیان اینکه تأثیرگذاری موسیقی در جامعه انکارناپذیر است گفت: بودجه جشنواره موسیقی فجر سال به سال کمتر می‌شود و این در حالی است که بودجه سینما ۱۰ برابر بودجه موسیقی است.

این آهنگساز اظهار کرد: موسیقی، عنصری است که در سایر هنرها وارد می‌شود و از همه نظر مورد استفاده قرار می‌گیرد. اگر هنر موسیقی از هنر دیگری مثل سینما حذف شود، بسیاری از سکانس‌ها لطف خود را از دست می‌دهند. بسیاری از هنرمندان خوشنویسی موسیقی گوش می‌دادند و اثر خلق می‌کردند. با این اهمیتی که موسیقی در جامعه دارد و تأثیرگذاری انکارناپذیرش، چرا باید بودجه جشنواره موسیقی فجر سال به سال کمتر شود؟ این یک مسئولیتی است که صرفاً به متولیان جشنواره ربط ندارد و باید به آن رسیدگی شود.

به گزارش ایسنا، ساکت در بخش دیگری از سخنانش بیان کرد: متولیان جشنواره از من دعوت کردند برنامه‌هایی را در قالب جلساتی با مدیر فنی ارکستر برگزار کنیم تا ببینیم ارکستر را چگونه در جشنواره روی صحنه ببریم.

وی همچنین درباره بودجه جشنواره نیز توضیح داد: وقتی قرار است از استادان موسیقی در جشنواره دعوت کنیم، باید بودجه مناسبی را هم برای این کار در نظر بگیریم. این بودجه برای جشنواره‌ای با این عظمت کافی نیست. باید بودجه‌ای در شأن این جشنواره در نظر گرفته شود تا دبیر جشنواره بتواند با فراغ بال، کارهایش را انجام دهد.

وی درباره اجرای ارکستر وزیری در جشنواره سی‌ویکم توضیح داد: برای اجرای ارکستر وزیری در جشنواره، برنامه ویژه‌ای تدارک دیده‌ام که فکر می‌کنم در نوع خود جذاب است. قرار است ترکیبی از سازهای کلاسیک غربی را با ترکیبی از سازهای ملی ایران روی صحنه ببریم. رپرتوآر کاملاً متفاوتی را اجرا خواهیم کرد که در این سال‌ها آن را اجرا نکرده‌ایم، البته دنبال حمایت‌کنندگانی هم هستیم که بدون هیچ منت و تقاضایی بتوانند ارکستر وزیری را حمایت کنند. تا بتوانیم آنچه را که در شأن مردم است روی صحنه ببریم.

ساکت با بیان اینکه سعی کرده تمام ظرایف موسیقی اصیل ایرانی را در اجرایش رعایت کند، افزود: ما چند جلسه گذاشتیم تا بتوانیم به یک ترکیب مناسب و نو برسیم. قطعاتی هم که برای این اجرا در نظر گرفته‌ایم، غافلگیرکننده است و ترجیح می‌دهیم مخاطبان آنها را بعداً بشنوند.

چند خط خبر

▪ پخش سریال «کمیا» ۲۲ بهمن ماه در شبکه دو سیما به پایان می‌رسد و پس از آن سریال «غیرعلنی» جایگزین آن خواهد شد.محمد فیلی، شهین تسلیمی و محمد عمرانی بازیگرانی هستند که اخیراً به مجموعه «غیرعلنی» اضافه شده‌اند. داستان «غیرعلنی» مربوط به رقابت انتخاباتی سه جوان است که یکی از آنها عشق به یک دختر را در دل دارد و پیروزی خود در انتخابات را به منزله اثبات خود به خانواده دختر می‌داند اما در این مسیر دچار چالش‌هایی می‌شود.

▪ حسین نوش‌آبادی سخنگوی وزارت ارشاد نسبت به پیگرد قانونی هرگونه همکاری هنرمندان ایرانی با شبکه‌های ماهواره‌ای فارسی‌زبان، هشدار داد و عنوان کرد این اقدام جرم است و پیگرد قانونی دارد. سخنگوی وزارت ارشاد گفت: ما همواره متذکر شده‌ایم که هرگونه همکاری با شبکه‌های ماهواره‌ای خارج از کشور که غالباً هم شبکه‌های ضد انقلاب، معاند و مخالف جمهوری اسلامی ایران هستند، تخلف و جرم است؛ چه در قالب مصاحبه با این شبکه‌ها، چه ارائه آگهی و سفارش تبلیغاتی و چه ایفای نقش در آنها.

▪ نگارش فیلمنامه سریال «برخورد» با موضوع تروریست‌های تکفیری در مرکز گسترش فیلمنامه‌نویسی رسانه ملی از نیمه گذشت. داستان «برخورد» درباره طاها افسر سابق پلیس عراق است که برای استقبال از دختر و دامادش به فرودگاه بغداد رفته که تروریست‌ها به فرماندهی فاروق به فرودگاه حمله می‌کنند و با از کار انداختن دستگاه‌های ناوبری برج مراقبت، خطر بزرگی هواپیماهایی را که آماده فرود در فرودگاه بغداد هستند، تهدید می‌کند. طاها که ناخواسته درگیر این ماجرا شده برای حفظ جان مردم، وارد عمل می‌شود و...

سینما

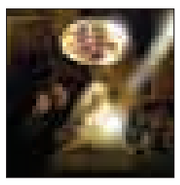

سینما

▪ قدس ۱: .....فی مدت معلوم

▪ قدس ۲: ۲دوست

فلسطین ۱-۲.....بازگشت‌لوک خوش‌شانس-ارغوان - پی ۲۲

▪ سینما کانون..... دلتنگی های عاشقانه

▪ بهمن ملایر: ..... فی مدت معلوم

▪ فرهنگ کبودراهنگ.....محمدرسول‌ا...

▪ آزادی تویسرکان..... شاهزاده روم

دکه

خواب زده‌ها

فریدون جیرانی پس از ساخت چند فیلم تلخ که در اکران با مشکلات فروان روبه‌رو شد، این‌بار به سراغ یک فیلم با موضوع کمدی عاشقانه رفت.

فیلم «خواب زده‌ها» در سی‌و دومین جشنواره فیلم فجر حضور داشت و توانست در بخش بهترین نقش مکمل مرد، نامزد دریافت سیمرغ بلورین شود.

رحمان سیفی‌آزاد تهیه‌کننده «خواب زده‌ها» درباره کارگردانی فریدون جیرانی گفت: "«خواب زده‌ها» بی‌شک یکی از متفاوت‌ترین کارهای فریدون جیرانی است، وی در این فیلم همچنان نگاه اخلاقی و اجتماعی خود را دنبال می‌کند."

در خلاصه فیلم «خواب زده‌ها» آمده است: نازگل مشرقی، دختر مجرد جنوب شهری است که به دلیل مشکلات اقتصادی زندگی‌اش در حال فروپاشی است.

آشنایی اتفاقی وی با فیروز نشاط کارخانه‌دار مجرد زندگی‌اش را دچار حادثه‌های جدیدی می‌کند. اکبر عبدی پس از فیلم «آدم‌برفی» و «خوابم می‌یاد» برای سومین بار در نقش یک زن ایفای نقش کرده است.

وی در «خواب‌زده‌ها» در نقش دو زن یکی فرنگ رفته و دیگری روستایی حضور دارد.

من خوبم، نگران نباش

کتاب «من خوبم، نگران نباش» نوشته اولیویه آدام با ترجمه راحله فاضلی از سوی نشر هیرمند منتشر شد.

این رمان نخستین کتاب نویسنده فرانسوی است که در سال ۲۰۰۲ به چاپ رسید و مورد استقبال قرار گرفت. سال ۲۰۰۶ به کارگردانی فیلیپ لیوره اقتباسی از این رمان ساخته شد.

فیلمنامه این فیلم را خود آدام نوشت که موجب شد سال ۲۰۰۷ جایزه ستاره طلایی برای فیلمنامه را از آن خود کند.

این کتاب ماجرای دختری به نام کلر را روایت می‌کند که برادرش خانه را ترک کرده است. کلر دلیل این کار را نمی‌داند و تلاش می‌کند برادرش را بیابد. وی هر از گاهی کارت پستال‌هایی از طرف برادرش دریافت می‌کند که نشان می‌دهد حالش خوب است و جای نگرانی نیست. کلر به امید پیدا کردن برادر، راهی شهری می‌شود که آخرین کارت پستال از آنجا پست شده اما چیزی در انتظار اوست که شگفت‌زده‌اش می‌کند.

پیش از این رمان «در پناه هیچ» از همین نویسنده با ترجمه راحله فاضلی منتشر شده بود که نشر هیرمند آن را به چاپ رساند.

رمان «من خوبم، نگران نباش»، ۱۵۲ صفحه دارد و با قیمت ۹ هزار و ۵۰۰ تومان منتشر شده است.

کابوس

بازیگر سینما و تلویزیون و تئاتر کشور که پیش از این نیز بارها در حوزه موسیقی تجارب مختلفی را اعم از انتشار آلبوم و دکلمه و حتی اجرای زنده تجربه کرده است، جدیدترین اثر خود را منتشر کرد.

اشکان خطیبی که فعالیت‌های موسیقی خود را از سال‌ها پیش آغاز کرده بود، نخستین آلبوم رسمی خود و گروهش «ترافیک» را در شهریورماه سال ۹۲ روانه بازار موسیقی کرد و در امتداد فعالیت‌های موسیقایی خود، اجرای زنده در تئاتر «در روزهای آخر اسفند...» و سایر اجراهای گروه تئاتر«پرچین» (به کارگردانی محمد رحمانیان) را تجربه کرد.

وی به مرور همزمان با فعالیت‌های سینمایی و تئاتر خود، حضور در عرصه موسیقی را جدی‌تر دنبال کرد و با انتشار تک قطعات و موزیک ویدئوهایی جال، توانایی‌های خود در عرصه موسیقی را بیشتر و بیشتر همگانی کرد و با آلبوم «در سوگ خاطرات از دست رفته» امیر عظیمی نیز آثاری را دکلمه کرد.

کابوس با شعری از فریدون مشیری، ملودی و صدای «اشکان خطیبی» و تنظیم «امیر عظیمی» جدیدترین اثر اشکان خطیبی است که در دسترس علاقمندان قرار گرفته است.

تفکر شغلی جوانان باید تغییر کند

در صفحه ۷ بخوانید
7 NEXT PAGE

پیام تاریخ، تمدن و فرهنگ مادستان
The Message Of Madestan's History & Civilization & Culture
روزنامه همدان پیام
۷
پنجشنبه ● ۱۷ دی ماه ۱۳۹۴ ● شماره ۲۵۴۰
اقتصاد
eghtesad@hamedanpayam.com

تأثیر تنش‌های دیپلماتیک بر بازار طلا

طبق گفته‌های رئیس اتحادیه صادرکنندگان و تولیدکنندگان طلا، جواهر، نقره و سنگ‌های قیمتی، قطع روابط تجاری با عربستان و به نوعی با بحرین و سودان، نمی‌تواند چالشی در حوزه طلا ایجاد کند و به سرعت می‌توانیم بازار جایگزین را انتخاب کنیم.

عبدا... محمدولی به ایسنا گفت: قطع روابط ایران با عربستان و کشورهایی مانند بحرین و سودان تأثیر چندانی بر فعالیت‌های اقتصادی ندارد و در حوزه طلا بازارهای جایگزینی مثل افغانستان داریم و مذاکرات بسیار خوبی در این زمینه صورت گرفته است. وی با بیان اینکه در زمینه طلا بیشتر با کشورهای بلوک شرق و خاورمیانه روابط تجاری داریم، بیان کرد: در بخش صادرات طلا با عربستان و بحرین روابط ضعیفی داشتیم که البته آمار صادرات با کشور امارات کمی بیشتر است. وی در عین حال تأکید کرد: به جهت اینکه ما مزیتی در صنعت طلا داریم، دچار چالش نخواهیم شد البته این به آن معنا نیست که تأثیراتی را در بازار طلا شاهد نباشیم.

رئیس اتحادیه صادرکنندگان و تولیدکنندگان طلا، جواهر، نقره و سنگ‌های قیمتی با بیان اینکه بیشتر صادرات طلا به کشورهایی مثل عراق و ترکیه صورت می‌گیرد، بیان کرد: اوکراین، تایلند و یا هنگ‌کنگ نیز از جمله کشورهایی هستند که صادرات طلا داریم ولی با توجه به رکودی که در چند سال اخیر شاهد بودیم این موضوع کمتر صورت می‌گرفت.

۸۰ درصد کشورها خواهان مصنوعات طلای ایران هستند

وی گفت: یکی از مشکلات ما قیمت تمام شده است، زیرا قیمت تمام شده ما نسبت به رقبا بالاست که مشوق‌های صادراتی و حمایت‌های مالی می‌تواند تأثیرات بسیار زیادی در این بخش داشته باشد تا بتوانیم در بازارهای رقابتی حضوری موفق داشته باشیم.

به گفته محمدولی، حدود ۷۰ تا ۸۰ درصد کشورها خواهان مصنوعات طلای ایرانی از کارهای سبک تا مصنوعات سنگین هستند.

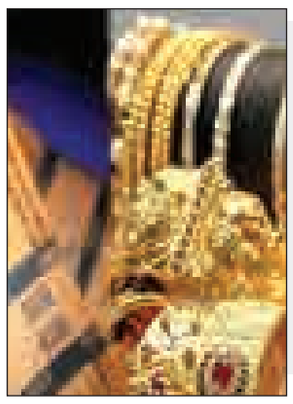

خبر

سه راه ناهموار به سوی خانه‌دار شدن

ذخیره غالب جوانان برای خرید مسکن کافی نیست؛ اعتبارات بانکی نیز با سقف تسهیلات کوتاه‌مدت و نرخ سود ۱۴ درصد امکان تهیه مسکن را فراهم نمی‌کند.

ابزارهای مالی و بانکی در بسیاری از کشورهای توسعه یافته، راه خانه‌دار شدن شهروندان را با استفاده از درآمدهای آینده، مدت بازپرداخت بالا و سود کم فراهم می‌کند. این در حالی است که در ایران به دلیل سیستم ناکارآمد بانکی امکان استفاده از ثروت‌های آینده برای خرید مسکن، کمتر فراهم می‌شود؛ زیرا بانک‌ها ترجیح می‌دهند به جای وام‌های بلندمدت کم‌بهره، منابع خود را به وام‌های کوتاه‌مدت با بهره‌های بالا اختصاص دهند.

با مصوبه اخیر شورای پول و اعتبار اکنون متقاضیان خرید مسکن سه گزینه وام‌های صندوق پس‌انداز مسکن یکم، وام ۶۰ میلیونی بانک‌های تجاری و همچنین وام ۶۰ میلیونی بانک مسکن را پیش روی خود خواهند داشت؛ وام‌هایی که عملاً از کارآیی لازم برای خرید خانه متناسب با اقتصاد اقشار جامعه برخوردار نیستند.

بنا بر گفته وزیر راه و شهرسازی مسکن ۴۰ درصد از هزینه‌های یک خانوار متوسط را در بر می‌گیرد. لذا افزایش این سهم، کاهش کیفیت رفاه خانواده‌ها را در پی خواهد داشت. در این زمینه وزارت راه و شهرسازی مدعی است که تلاش دارد قدرت خرید مسکن خانوارها را از طریق صندوق پس‌انداز مسکن یکم (تسهیلات ۸۰، ۶۰ و ۴۰ میلیون تومان) افزایش دهد که می‌تواند به افزایش قدرت خرید طبقات متوسط کمک کند.

اما این اقدامات چقدر با واقعیات اقتصاد ایران همخوانی دارد؟ واقعیت این است که متوسط قیمت یک خانه ۶۰ متری نوساز در منطقه متوسط همدان ۱۲۰ میلیون تومان است؛ در حالی که سقف اعتبارات بانکی بیش از ۶۰ میلیون تومان نیست. به عبارت دیگر هر فرد برای داشتن یک خانه متوسط باید ۶۰ میلیون تومان ذخیره داشته باشد.

به گزارش ایسنا، از سوی دیگر بانک‌ها منابع کافی برای افزایش وام در اختیار ندارند و نیز حاضر نیستند مدت بازپرداخت تسهیلات را بیش از ۱۲ سال قرار دهند. بهره‌های بانکی هم ۱۴ درصد است که با احتساب این مسأله بازپرداخت تسهیلات ۱۲ ساله تقریباً بیش از دو برابر مبلغ خواهد بود.

با این وجود در روزهای اخیر مدیرکل دفتر برنامه‌ریزی و اقتصاد مسکن از در دستور کار قرار داشتن برنامه وام‌های ۴۰ و ۶۰ ساله در وزارت راه و شهرسازی خبر داده و گفته است مسکن بخشی است که به دلیل استراتژیک بودن نیازمند یک برنامه بلندمدت است. در برخی جاها وام ۴۰ و ۶۰ ساله برای خرید مسکن پرداخت می‌شود، در جلسه‌ای که با فرانسوی‌ها داشتیم آنها وام‌های ۶۰ساله هم دارند.

قانون جدید درباره پیش فروش خودرو

در حالی که در ماه‌های اخیر برخی خریداران خودروهای وارداتی به دلیل نداشتن پلاک موفق به تحویل گرفتن خودروی خود در موعد مقرر نشده‌اند، براساس یک قانون جدید این شرکت‌ها پیش از حصول اطمینان نسبت به شماره‌گذاری خودرو مجاز به پیش‌فروش آن نخواهند بود.

به گزارش ایسنا، تأخیر در تحویل خودرو از جمله دلایل نارضایتی از عملکرد خودروسازان و واردکنندگان خودرو است.

تحویل ندادن خودرو در موعد مقرر در خودروهای داخلی بیشتر در تحویل محصولاتی چون تندر ۹۰ اتفاق افتاده و در بیشتر خودروهای وارداتی نیز موضوعی فراگیر است. یکی از دلایل تأخیر در تحویل خودروهای وارداتی، هماهنگ نبودن مناسب واردکنندگان خودرو برای شماره‌گذاری و در نتیجه تأخیر در شماره‌گذاری و گرفتن پلاک خودرو است.این وضعیت در تدوین اصلاحیه آیین‌نامه اجرایی قانون حمایت از حقوق مصرف‌کنندگان خودرو مورد توجه قرار گرفته است به‌گونه‌ای که عرضه‌کنندگان خودرو پیش از حصول اطمینان نسبت به تأمین خودرو و شماره‌گذاری آن در موعد مقرر، مجاز به پیش‌فروش آن نخواهند بود.

در این زمینه در ماده ۷ اصلاحیه آیین‌نامه اجرایی قانون حمایت از حقوق مصرف‌کنندگان خودرو قید شده است:" حصول اطمینان از تأمین "CBU/CKD" خودرو (واردات قطعات خودرو یا خودروی آماده) و همچنین حصول اطمینان از شماره‌گذاری خودرو در موعد مقرر، از جمله شرایط لازم برای پیش فروش خودرو است".

در چرایی بیکاری استان

تفکر شغلی جوانان باید تغییر کند

» اعظم اسلامی‌خواه

مقامات اداره کار استان همدان در حالی از شناسایی و معرفی ۸ هزار و ۸۵۰ نفر متقاضی کار در مراکز کاریابی خبر می‌دهند که ۳هزار و ۳۷۵ نفر آنها به کار گمارده شده‌اند و تعدادی از آنها مخصوصاً کسانی که نامه از مسئولان و مراکز مختلف دارند از پذیرش شغل‌هایی که برایشان در نظر گرفته شده سرباز زده‌اند. در مدت مشابه در سال ۹۳ نیز تعداد کارجویان ۷هزار و۷۰۶ نفر بوده است.

کارشناسان دلیل خودداری کارجویان از پذیرش شغل‌های یافت شده از سوی کاریابی‌ها را شکاف انتظاری میان توقعات دانش‌آموختگان و واقعیات بازار کار و تناسب نداشتن میان منزلت اجتماعی به دست آورده از دانشگاه با شغل‌های موجود در بازار کار عنوان می‌کنند؛ البته دلایل دیگری همچون نارضایتی از نوع شغل و میزان دستمزد نیز در این زمینه بی‌تأثیر نیست.

کاریابی‌ها به عنوان بازوان اجرایی اداره کار در شناسایی فرصت‌های شغلی و کاهش هزینه جست وجوی شغل نقش بسزایی دارند.

رئیس اداره کار، تعاون و رفاه اجتماعی گفت: سال گذشته تعداد زیادی پیشنهاد شغلی خود را که از سوی مراکز کاریابی به آنها معرفی شده رد کرده و ترجیح داده‌اند که همچنان بیکار بمانند، آنها به دنبال شغل‌های دولتی هستند در حالی که استان به مشاغل بزرگ و کوچک نیاز دارد و باید نگاه کلاس کاری درباره شغل تغییر یابد.

مسعود اقلامی افزود: برای اینکه بیکاران جویای کار آمادگی پذیرش شغلی داشته باشند ابتدا باید آموزش فنی و حرفه‌ای در مراکز آموزشی متناسب با نیازهای بازار کار باشد، پس باید با فرهنگ‌سازی و توجیه بیکاران که دولت به دنبال کوچک‌سازی بخش دولتی بوده و جذب نیرو در دولت محدود شده است و افراد را به سمت و سوی مباحث کارآفرینی و بخش خصوصی سوق داد.

وی بیان کرد: همچنین جذب نیرو در دانشگاه‌ها در رشته‌های تئوری که نیاز بازار کار نیستند موجب شده که هم توقع افراد بالا برود و هم فرصت کسب مهارت و استاد شاگردی از افراد گرفته می‌شود.

در سال‌های اخیر افزایش عرضه نیروی جوان به بازار کار مشکل اشتغال استان را دوچندان کرده است. در این میان دفاتر کاریابی به عنوان بازوان اجرایی وزارت کار از جمله ابزارهای کارآمدی هستند که با ورود خود به بازار کار و شناسایی فرصت‌های شغلی تأثیر بسزایی در کاهش هزینه جست‌وجوی شغل داشته‌اند. به گفته مسئولان وزارت کار بیشترین متقاضیان کار مراجعه‌کننده به مراکز کاریابی را جوانان تشکیل می‌دهند اما کاریابی‌ها می‌گویند با وجود ثبت‌نام افراد در مقاطع سنی مختلف، تناسب نداشتن میان آموزش‌های دانشگاهی با نیاز روز بازار کار و نبود آمادگی کارجویان برای پذیرش شغل‌های مختلف مشاهده می‌شود و شاید به همین دلیل باشد که ارتقای سطح مهارت کارجویان و دانش‌آموختگان به عنوان یکی از برنامه‌های محوری، مورد تأکید وزیر کار قرار دارد و از سوی سازمان آموزش فنی و حرفه‌ای دنبال می‌شود. در قانون کار جمهوری اسلامی ایران بر لزوم ایجاد مؤسسات کاریابی اشاره و وزارت کار به استناد ماده ۱۱۹ قانون کار مکلف به ایجاد مراکز خدمات اشتغال با هدف ثبت‌نام از جویندگان کار، کسب فرصت‌های شغلی و به کارگماری آنان شده است.

بر اساس گفته‌های مدیرکل اداره کار، کاریابی‌ها ۲۵ درصد در اشتغال استان نقش دارند که این نقش باید بیش از پیش پررنگ‌تر شود.

اقلامی گفت با اینکه عملکرد کاریابی‌ها موفق بوده اما کارفرمایان نیازی به مراجعه به کاریابی‌ها نمی‌بینند، هرچند که با معرفی نیروهای ماهر از سوی کاریابی‌ها در سال‌های گذشته اعتماد بیشتری بین کارفرمایان و واحدها به وجود آمده است.

طبق خبرهای منتشر شده بنای کار وزارتخانه دست دراز کردن به سوی کاریابی‌ها برای همکاری است و تمام کاریابی‌ها باید به توسعه جریان اشتغال در استان و کشور کمک کنند.

بر اساس اعلام اداره تعاون، کار و رفاه اجتماعی در ۹ ماهه امسال، ۸ هزار و ۸۵۰ نفر از جویندگان کار در سامانه کاریابی‌ها ثبت نام کرده‌اند که از این تعداد ۳ هزار و ۳۷۵ نفر به کار گمارده شده‌اند. که ۵ هزار و ۳۱۰ نفر از کارجویان را مردان و ۳ هزار و ۵۴۰ نفر را زنان تشکیل می‌دهند و ۲ هزار و ۹۲ نفر مرد و هزار و ۲۸۳ نفر از به کار گمارده شدگان را زنان تشکیل داده‌اند.

در حال حاضر شناسایی استعدادهای کارجویان و کارفرمایان و اتصال آنها به یکدیگر از جمله وظایف کاریابی‌ها به شمار می‌رود و وزارت کار در تلاش است تا با تقویت کاریابی‌های غیر دولتی و خصوصی، تعامل و ارتباط با کانون‌های کاریابی را گسترش دهد.

با توجه به آنکه بخش اعظمی از کارفرمایان نیروهای مورد نیاز خود را از طریق کاریابی‌ها و دفاتر مشاوره شغلی جذب می‌کنند به همین منظور برخی کارشناسان ایده تبدیل دفاتر کاریابی به کارآفرینی را پیشنهاد می‌کنند؛ آنها می‌گویند با تغییر دفاتر کاریابی به کارآفرینی امکان ارائه مشاوره‌های شغلی برای کارجویان فراهم شده و تأمین شغل برای متقاضیان کار به فراخور نیاز بازار کار صورت می‌پذیرد.

با وجود سهم کم کاریابی‌ها در اشتغال کل نباید تأثیرگذاری آنها در اشتغالزایی را نادیده گرفت از این‌رو شایسته است با اتخاذ راهکارهای مناسب از جمله تأمین مالی و تخصیص اعتبار به کاریابی‌ها، ارائه معافیت‌های مالیاتی و بیمه‌ای برای کارفرمایان و کارجویان، تسهیل قوانین و مقررات کار، توسعه مراکز آموزش فنی و حرفه‌ای و تغییر نگرش کارجویان به مقوله کار به سمت افزایش سهم کاریابی‌ها در ایجاد اشتغال و جذب بیشتر مشاغل معرفی شده از سوی دفاتر کاریابی برویم.

به نظر می‌رسد که دانش‌آموختگان و کارجویان برای آنکه بتوانند وارد بازار کار شوند باید خواسته‌ها و ایده‌آل‌های شغلی خود را تغییر دهند و جوانان نیز به دنبال رشته‌هایی در دانشگاه‌ها بروند که برای آنها امکان جذب در بازار کار وجود داشته باشد.

شیب نزولی قیمت میوه و تره‌بار در بازار همدان

یلدا تمام شد هندوانه گران ماند!

قیمت برخی اقلام میوه و تره‌بار از جمله انار، خرمالو، موز، ازگیل و گوجه‌فرنگی که در یکی – دو هفته اخیر سیر صعودی پیدا کرده بود، اکنون تا حدودی کاهشی شده است اما قیمت هندوانه که برای شب یلدا با بیشترین افزایش قیمت مواجه شده بود، کاهش چندانی نیافته و کیلویی ٤ هزار تومان عرضه می‌شود.

بر اساس گزارش میدانی، اواخر آذرماه و در نزدیکی شب یلدا قیمت تعدادی از اقلام میوه و تره‌بار از جمله هندوانه، انار، خرمالو، موز و ازگیل روند افزایشی داشتند؛ اقلامی که با گذشت دو هفته از زمستان تا حدودی روند کاهشی نسبت به آن روزهای پایانی آذرماه پیدا کرده‌اند اما در این میان هندوانه همچنان بالاتر از قیمت معمول عرضه می‌شود. قیمت هر کیلوگرم خرمالو در بازار میوه‌های سبزه‌میدان و سرگذر همدان از ۷ هزار تومان به ۵ هزار و ۵۰۰ تومان، موز از ٤ هزار و ۵۰۰ تومان به ٤ هزار تومان، انار از ٦ هزار تومان به ٤هزار تومان، ازگیل از ۱۰ هزار تومان به ۸ هزار تومان کاهش یافته است اما هر کیلوگرم هندوانه که در شب یلدا بین ٤ هزار تا ٦ هزار تومان عرضه می‌شد اکنون نیز به طور متوسط کیلویی ٤ هزار تومان فروخته می‌شود. در این میان گوجه‌فرنگی هم از اواسط آذرماه روند افزایشی پیدا کرد و به کیلویی بیش از ۵ هزار تومان رسید و طبق وعده مسئولان قرار بود از یکم دی ماه با افزایش عرضه، این محصول کاهش یابد اما کاهش چندانی محسوس نشد و این محصول صیفی به طور متوسط کیلویی ٤ هزار تومان فروخته می‌شود که براساس وعده جدید رئیس اتحادیه میوه و سبزی‌فروشان قرار است تا دو هفته دیگر شاهد ارزانی آن باشیم.

در میان سایر اقلام میوه که با ثبات نسبی نسبت به هفته‌های قبل همراه بوده است؛ سیب درجه یک کیلویی ۵ هزار تومان، سیب درجه دو کیلویی ۳ هزار تومان، پرتقال درجه یک کیلویی ٤هزار و ۵۰۰ تومان، پرتقال درجه دو کیلویی ۲ هزار و ۵۰۰ تومان، خیار بوته‌ای کیلویی ۳ هزار تومان، خیار گلخانه‌ای کیلویی ٤ هزار تومان و سیب فرانسوی کیلویی ٦ هزار تومان عرضه می‌شود. همچنین هر کیلوگرم لیموشیرین دو تا ۲هزار و ۵۰۰ تومان، گریپ فروت ۲هزار و ۸۰۰ تومان است.

در بازار میوه همدان سیب‌زمینی و پیاز کاهش یافته و کیلویی هزار تا هزار وسیصد تومان عرضه می‌شوند. همچنین هر کیلوگرم بادمجان ۲هزار و ۵۰۰ تومان، کدو ۲ هزار تومان، شلغم ۲ هزار تومان، چغندر هزار و ۸۰۰ تومان، فلفل دلمه‌ای ۲ هزار تومان و لیموترش ۷ هزار تومان فروخته می‌شود.

اشتغال

۸ شهرک گلخانه‌ای در همدان ایجاد می‌شود

مدیر شرکت شهرک‌های کشاورزی استان همدان از ایجاد هشت شهرک گلخانه‌ای در این استان خبر داد و گفت: دو شهرک گلخانه‌ای در شهرهای رزن و اسدآباد ایجاد خواهد شد.

محمد خدادادی با بیان اینکه شعبه شرکت شهرک‌های کشاورزی همدان از ١٤ اردیبهشت ماه امسال راه‌اندازی شد، اظهار کرد: بر اساس تصویب‌نامه هیأت‌وزیران ۱۷ مجتمع گلخانه‌ای تحویل شرکت شهرک‌های کشاورزی کشور شد که از این تعداد ۸ مورد مربوط به استان همدان است.

وی با بیان اینکه از ۸ سهم استان همدان، شش مورد مجتمع گلخانه‌ای، یک مورد مجتمع آبزی‌پروری و یک مورد مجتمع دام‌پروری تحویل شرکت شهرک‌های کشاورزی استان همدان شده است، بیان‌کرد: شرکت شهرک‌های کشاورزی ضمن هدایت و راهبری این مجتمع‌ها و شهرک‌های موجود وظیفه ساخت برای شهرک‌ها و مجتمع‌های جدید را بر عهده دارد.

وی افزود: مجتمع یا شهرک گلخانه‌ای شهرستان رزن در روستای عمان یکی از مکان‌هایی است که پیش از راه‌اندازی شرکت شهرک‌های کشاورزی مکان‌یابی و اقدامات جانمایی آن انجام و به تصویب رسیده بود. مدیر شرکت شهرک‌های کشاورزی استان همدان در خصوص تأثیر شهرک‌های گلخانه‌ای در مصرف بهینه آب تأکید کرد: با توجه به مشکل آب در استان همدان به خصوص خشکسالی و تغییرات آب و هوایی که ادامه‌دار است، استان باید به سمت کشت‌های گلخانه‌ای و کشت‌های متراکم برود.

خدادادی افزود: شهرک‌های گلخانه‌ای این مزیت را دارد که می‌تواند هزینه تمام‌شده زیربنا و هزینه دسترسی به گاز و برق برای مجتمع‌ها را پایین بیاورد. وی با اشاره به اینکه در قالب شهرک گلخانه‌ای پروسه خوشه تولید به این معنی که از انجام مراحل تولید تا بسته‌بندی، توزیع و تمام مراحل در داخل شهرک انجام می‌شود، افزود: در شهرک‌های گلخانه‌ای انبار و سردخانه نیز پیش‌بینی می‌شود.

بازار

توزیع ٦۰ تن مرغ گرم روزانه در همدان

طبق گفته‌های رئیس اتحادیه مرغ و ماهی همدان، در سطح شهر همدان ٦۰۰ مرغ‌فروشی فعالیت می‌کنند که روزانه ٦۰ تن مرغ گرم را در بازار عرضه می‌کنند.

جواد عاشوری با بیان اینکه قیمت مرغ گرم تاریخ روز در بازار همدان چهار هزار و ۹۰۰ تومان به‌ازای هر کیلوگرم است، به ایسنا گفت: یکی از واحدهای صنفی عرضه‌کننده مرغ گرم را به قیمت چهار هزار تومان ارائه می‌کند. وی افزود: این واحد صنفی مرغ‌گرم را مستقیم از کشتارگاه تهیه کرده و روزانه ۱۵ تا ۲۰ تن عرضه دارد و کیفیت مرغ ارائه شده در این واحد با مرغ‌فروشی‌های دیگر هیچ تفاوتی ندارد و این مرغ فروشی در بازار رقابت ترجیح داده که سود کمتری ببرد.

رئیس اتحادیه مرغ و ماهی همدان با اشاره به اینکه قیمت مرغ منجمد در بازار مرغ‌فروشان همدان از ٤۰۰هزار و ۵۰۰تومان در هر کیلوگرم تا چهار هزار و ۵۰۰ تومان است، تصریح کرد: مرغ‌فروشان همدان روزانه بین ۵۰ تا ٦۰ تن مرغ را در بازار عرضه می‌کنند.

وی با بیان اینکه ٦۰۰واحد مرغ‌فروشی در همدان فعالیت می‌کنند، بیان کرد: با توجه به عرضه تاریخ روز مرغ گرم، بازار مصرف تقاضایی برای مرغ منجمد ندارد و برای همین عرضه مرغ منجمد بسیار کم است.عاشوری قیمت تخم مرغ را در بازار همدان بالا برشمرد و عنوان کرد: برخی مسائل در دیگر استان‌ها بر افزایش قیمت تخم مرغ در چند روز گذشته در همدان تأثیرگذار بوده است.

وی بیان کرد: قیمت تخم مرغ در بازار همدان دانه‌ای ۳۰۰ تومان، شانه‌ای ۹ هزار تومان و به ازای هر کیلوگرم چهار هزار تومان است.

رئیس اتحادیه مرغ و ماهی همدان در بخش دیگری از سخنانش به بازار ماهی نیز اشاره کرد و افزود: در بازار بر اساس تقاضای مصرف‌کنندگان انواع ماهی دریایی از دریای جنوب و شمال و همچنین ماهی‌های پرورشی عرضه می‌شود.

خبر

سریال "رنج‌های مسکن مهر" تمام می‌شود؟

اگرچه رئیس اداره مسکن و شهرسازی همدان گفته که تمام واحدهای مسکن مهر تا پایان سال ۱۳۹۵ واگذار می‌شود، با این حال چوب‌های خواسته و ناخواسته زیادی از سال ۱۳۸٦ که این طرح آغاز شد تاکنون لای چرخ آن قرار گرفت؛ از کمبود منابع بانکی گرفته تا مسائل تورمی در طی زمان، سهم نیاورده متقاضیان و شیطنت برخی پیمانکاران.

آن‌طور که قائم‌مقام وزیر راه و شهرسازی در امور مسکن مهر هم گفته تا زمان آغاز به کار مسکن اجتماعی در پایان سال ۱۳۹۵ شاهد اتمام پروژه‌های مسکن مهر خواهیم بود؛ پروژه‌ای که برخی کارشناسان از آن به عنوان تجربه ناموفق مسکن دولتی یاد می‌کنند.

پس از اینکه مسکن مهر در دولت قبل نیمه‌تمام باقی ماند به ایستگاه کمبود اعتبارات رسید تا اینکه بنا بر گفته مدیرعامل شرکت عمران شهرهای جدید دولت یازدهم تلاش کرد بدون ایجاد مشکلات برای اقتصاد، سقف تسهیلات مسکن را بالا ببرد و از احتیاط در این خصوص صحبت کرد.

با رفتن دولت دهم و ابرتورم ٤۰/٤درصدی که آن دولت در سال ۱۳۹۱ از خود به جا گذاشت، ساخت وساز مسکن مهر دچار وقفه‌های مقطعی شد تا اینکه دولت یازدهم تصمیم گرفت ۵ هزار میلیارد تومان برای خدمات زیربنایی به مسکن مهر تزریق کند.

کلاهبرداری و ارائه رقم‌های غیرواقعی برخی پیمانکاران به دولت هم از جمله مواردی بود که روند ساخت وساز مسکن مهر در برخی مناطق را مختل کرد تا جایی که اوایل سال گذشته قائم‌مقام وزیر راه و شهرسازی در امور مسکن مهر از ارائه ارقام نجومی توسط برخی پیمانکاران پرده برداشت و گفت: تعداد محدودی با محاسبه و ارائه ارقام نجومی و انتظار پذیرفتن این مبالغ از ما گله‌مند شده‌اند که ما زیربار این مبالغ نخواهیم رفت و این اقدام پیمانکاران اجرایی نخواهد شد.

با این احوالات باید دید چالش‌های مسکن مهر تا ابتدای سال آینده و رنج‌های مساکن مهر همدان تا پایان سال ۱۳۹۵ تمام می‌شود یا سریال مشقت‌های مسکن مهر، دنباله‌دار خواهد بود.

عکس و مکث

زندگی روزمره و محیط پیرامون از منطقه رازوجرگلان استان خراسان شمالی
منبع:مهر

بودجه سینما ۱۰ برابر موسیقی است
در صفحه ۶ بخوانید
6 NEXT PAGE

پیام تاریخ، تمدن و فرهنگ مادستان
The Message Of Madestan's History & Civilization & Culture
روزنامه همدان پیام
۸
پنجشنبه ● ۱۷ دی ماه ۱۳۹۴ ● شماره ۲۵۴۰
حادثه
hadese@hamedanpayam.com

تلگرام فیلتر نمی‌شود

معاون قضایی دادستان کل کشور در امور فضای مجازی از رأی منفی اعضای کارگروه تعیین مصادیق محتوای مجرمانه به فیلترینگ تلگرام خبر داد.

عبدالصمد خرم‌آبادی گفت: جلسه فیلترینگ تلگرام با حضور اعضای کارگروه مصادیق محتوای مجرمانه برگزار شد اما اکثریت اعضا به فیلترینگ تلگرام رأی ندادند. وی در پاسخ به این سؤال که آیا همانگونه که وزیر ارتباطات گفته‌اند قرار نیست تلگرام فیلتر شود، گفت: تصمیم کارگروه تعیین مصادیق محتوای مجرمانه مانع از این نمی‌شود که دستگاه قضایی که ذاتاً وظیفه برخورد با جرائم و جلوگیری از استمرار جرم و ممانعت از ادامه انتشار محتوای مجرمانه در فضای مجازی را برعهده دارد اقدام به فیلتر شبکه اجتماعی تلگرام نکند. خرم‌آبادی تأکید کرد: دستگاه قضایی رأساً می‌تواند تلگرام یا هر شبکه اجتماعی دیگری که قوانین و مقررات جمهوری اسلامی را زیر پا می‌گذارند، فیلتر کند.

معاون قضایی دادستان کل کشور بر تقویت شبکه‌های اجتماعی داخلی تأکید کرد و گفت: شبکه‌های اجتماعی خارجی از دولت‌های خود امکانات و پهنای باند مجانی دریافت می‌کنند اما متاسفانه وزارت ارتباطات تاکنون هیچگونه حمایتی از شبکه‌های اجتماعی داخلی مانند بیسفون، سلام، سروش و... به عمل نیاورده است. وی ادامه داد: من معتقدم باید شبکه‌های داخلی برای رفع نیاز کاربران در کشور حمایت و تقویت شوند و باید جلوی فعالیت تمامی شبکه‌های اجتماعی موبایلی خارجی که قوانین و مقررات جمهوری اسلامی را رعایت نمی‌کنند، گرفته شود.

خرم‌آبادی در پاسخ به این سؤال که چرا معتقدید که باید شبکه‌های اجتماعی خارجی فیلتر شوند؟ افزود: علت آن این است که شبکه‌های اجتماعی خارجی به هیچ وجه حریم خصوصی کاربران ایرانی را رعایت نمی‌کنند.

کلاهبرداری از سیم‌کارت‌ها بدون اطلاع صاحبان!

پلیس فتا هشدار داد: مراقب کلاهبرداری میلیونی این بدافزار گوشی تلفن همراه باشید.

چندی است که بحث انتشار بدافزارهایی مطرح است که می‌توان بدون اطلاع دارنده گوشی همراه از تلفن وی با افراد دیگر تماس گرفت؛ این امر علاوه بر تحمیل هزینه‌های تماس، می‌تواند در صورت ایجاد مزاحمت برای دیگر کاربران یا انجام جرم، تبعات قضایی برای دارنده سیم‌کارت داشته باشد در این خصوص با حمید کیانی سرپرست اداره تشخیص جرائم سایبری پلیس فتا ناجا به گفت وگو نشستیم.

وی در پاسخ به این سؤال مبنی بر اینکه آیا تماس از سیم‌کارت یک فرد بدون اجازه صاحب آن امکان‌پذیر است؛ ضمن بیان اینکه این امر نه در پی آلوده شدن سیم‌کارت شما به بدافزارها، بلکه در پی آلوده شدن سیستم گوشی هوشمند شما اتفاق می‌افتد؛ گفت: متأسفانه شاهد تولید و انتشار بدافزارهایی هستیم که می‌تواند با بارگذاری بر روی سیستم گوشی‌های تلفن همراه هوشمند یا تبلت‌ها کنترل سیستم قربانی را در اختیار گرفته و به قابلیت‌های کلیدی تلفن همراه یا تبلت دسترسی داشته باشند.

وی با اشاره به اینکه برخی افراد خبر از ویروسی شدن سیم‌کارت‌ها خبر داده‌اند و این امر امکان‌پذیر نیست، افزود: گوشی هوشمند کاربران است که با دریافت این بدافزار در اختیار مجرمان قرار می‌گیرد و آنها به راحتی می‌توانند بدون اطلاع فرد از سیم‌کارت وی تماس گرفته و یا پیامک ارسال کنند، حتی دسترسی به دوربین گوشی‌های تلفن همراه از دیگر قابلیت‌های این بدافزارهاست که می‌تواند بدون اجازه صاحب گوشی از محیطی که وی در آن قرار دارد عکس و فیلم تهیه کرد و برای مجرمان سایبری ارسال کند.

کیانی در خصوص انتشار این بدافزارها و قابل شناسایی بودن آن بیان کرد: این بدافزارها به تنهایی منتشر نمی‌شوند، بلکه همراه کلیپ‌ها یا نرم‌افزارهای کاربردی به صورت پنهان در دل این نرم‌افزارها یا کلیپ‌ها بارگذاری شده‌اند منتشر می‌شوند و کاربران با دانلود کردن و نصب این برنامه‌ها بر روی گوشی تلفن همراه خود این بدافزارها را نیز نصب می‌کنند.

سرپرست اداره تشخیص جرائم سایبری پلیس فتا ناجا در ادامه گفت: برای شناسایی این بدافزارها کاربران به راحتی نمی‌توانند این بدافزارها را شناسایی کنند، زیرا اینها به صورت پنهان در دل دیگر نرم‌افزارهای کاربردی و مورد علاقه کاربران بارگذاری شده است، ولیکن آنتی‌ویروس‌های به روز و قوی توان شناسایی این بدافزارها را دارند.

این مقام آگاه از کاربران خواست تا همواره بر روی گوشی تلفن همراه خود آنتی‌ویروس قوی و به روز شده نصب کنند تا در دام این گونه بدافزارها نیفتند و در بازدید و منابع دریافت نرم‌افزارها و سایر اطلاعات مورد نیاز خود از سایت‌ها دقت کنند؛گاهاً این بدافزارها در سایت‌هایی که نامعتبر و ناشناس هستند و یا در سایت‌های غیر اخلاقی وجود داشته و با استفاده از مطالب اغوا کننده و جذاب سعی دارند قربانیان را به هدفی که مجرم تعیین کرده راهنمایی کنند.

وی تصریح کرد: به دلیل اینکه سیم‌کارت به نام فرد ثبت شده است هرگونه ایجاد مزاحمت از سیم‌کارت قربانی و یا ارتکاب اعمال مجرمانه، ابتدا دارنده سیم‌کارت باید در محاکم قضایی پاسخگو باشد، زیرا قانون وی را دارنده سیم‌کارت می‌شناسد؛ هرچند پس از بررسی‌های فنی می‌توان مشخص کرد که این تماس از سوی وی صورت گرفته است یا از سوی شخص ثالث دیگری؟ اما قانون در ابتدا دارنده سیم‌کارت را می‌خواهد و وی باید پاسخگوی محاکم قضایی و شاکی باشد. تا بعد که مجرم اصلی شناسایی شود.

کیانی توصیه‌هایی را برای طعمه قرار نگرفتن در دام این بدافزارها ارائه داد و خاطرنشان کرد: به دارندگان تلفن‌های هوشمند سعی کنند از نصب نرم‌افزارهایی که لازم ندارند خودداری کنند، برای نصب نرم‌افزارهای مورد نیاز خود به سایت‌های معتبر و مجاز مراجعه و نرم‌افزار خود را از طریق این سایت‌ها دانلود و نصب کنند و به هیچ عنوان از سایت‌های متفرقه و نامعتبر که گردانندگان آنها نامعلوم است هیچ چیز ،حتی کلیپ‌های صوتی و تصویری را دانلود و نصب نکنند.

سرپرست اداره تشخیص جرائم سایبری پلیس فتا ناجا تصریح کرد : کاربران حتماً موارد ایمنی که به آنها گوشزد می‌شود را جدی گرفته و رعایت کنند تا در دام مجرمان سایبری نیفتند؛ زیرا این امر علاوه بر دردسرهای فنی و گاهاً حقوقی به کاربران هزینه‌هایی را تحمیل می‌کند که در برخی موارد این هزینه‌ها مالی نیست، بلکه آبرو و حیثیت فرد است که به راحتی قابل بازگشت نیست

۳۲۵ نفر در جاده‌های همدان جان باختند

۳۲۵ نفر در ۹ ماهه سالجاری در سوانح جاده‌ای استان همدان جان باختند.

رئیس پلیس راه استان همدان گفت: ۶۷ درصد از جان‌باختگان سوانح رانندگی برون شهری مرد و مابقی زن هستند. مهدی شاکری افزود: ۶۱ درصد مقصران سوانح رانندگی در سالجاری خودروی سواری، ۱۵ درصد موتورسیکلت و مابقی کامیون و وسایل نقلیه عمومی بوده است.

وی از کاهش سوانح فوتی در همدان خبر داد و گفت: طبق آمارهای ارائه شده میزان سوانح فوتی ۱۰ درصد و شمار متوفیان هشت درصد در ۹ ماهه سالجاری نسبت به مدت مشابه سال گذشته کاهش داشته است.

وی بیان کرد: واژگونی خودروها با ۴۹ درصد بیشترین میزان سوانح رانندگی برون شهری این استان را به خود اختصاص داده که برای رفع این مشکل باید تلاش کرد.

رئیس پلیس راه استان همدان اظهار کرد: عامل اصلی واژگونی خودروها تردد با سرعت بالا و رانندگی در حالت خستگی و خواب آلودگی است. شاکری در گفت‌و گو با ایرنا تصریح کرد: در حالی که آمار واژگونی در کشور حدود ۳۵ درصد گزارش شده ولی این میزان در همدان نسبت به میانگین کشوری ۱۴ درصد بالاتر است.

وی بیان کرد: همچنین بی‌توجهی به جلو با ۳۸ درصد دومین عامل بروز سوانح در جاده‌های برون شهری این استان است که این امر نیز از سرگرم شدن راننده به صحبت با سرنشینان، خوردن و آشامیدن و تنظیم سیستم صوتی خودرو توسط راننده، و مکالمه با تلفن همراه نشأت می‌گیرد.

۲ تیم پلیس‌راه، ۵۲ تیم راهنمایی و رانندگی و ۱۰۰ نیروی پیاده راهور امسال در طرح زمستانی پلیس مشارکت دارند. علاوه بر این تیم‌ها، پلیس راه استان همدان به طور شبانه‌روزی در سه گردنه مهم و حادثه‌خیز استان شامل گردنه همه‌کسی، اسدآباد و آوج حضور دارند. همچنین ۳۴ پایگاه راهداری، ۱۸ پایگاه هلال احمر، ۴۰ تیم تعمیراتی امداد خودرو، ۴۱ پایگاه مرکز فوریت‌های پزشکی با ۶۰ دستگاه آمبولانس در این طرح زمستانی پلیس فعال شدند.

شکارچیان خرگوش در تویسرکان به دام افتادند

رئیس اداره حفاظت محیط زیست شهرستان تویسرکان گفت: پنج فرد متخلف از قانون شکار و صید در تویسرکان دستگیر شدند.

به گزارش ایسنا، امیر شیراوند اظهار کرد: محیط‌بانان شهرستان تویسرکان در هنگام گشت‌زنی شبانه در محور تویسرکان حد فاصل روستای کرزان به باباپیر با یک دستگاه خودروی پاترول با پنج نفر سرنشین مواجه شده و به آن مشکوک شدند که پس از بررسی خودرو سلاح شکاری و لاشه دو سر خرگوش را کشف کردند.

وی افزود: یک قبضه سلاح ساچمه‌زنی کالیبر ۱۲ دارای مجوز حمل، ۲ عدد فشنگ ساچمه‌ای از متخلفان کشف و ضبط و پرونده قضایی تشکیل شد. شیراوند بیان کرد: صاحب اسلحه اعتراف به جرم کرده و ۶ میلیون ریال جریمه نقدی و حکم توقیف سلاح صادر و تحویل دایره اسلحه و مهمات نیروی انتظامی شهرستان شد. متخلفان هم تحویل مراجع قضایی شدند.

حادثه در جهان

مرگ ۱۴ چینی در آتش‌سوزی اتوبوس

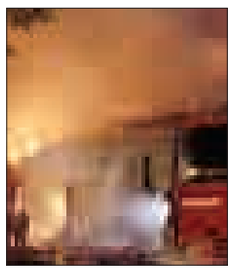

رسانه‌های داخلی چین اعلام کردند: آتش گرفتن یک دستگاه اتوبوس مسافربری عمومی در این کشور ۱۴ قربانی گرفت.

مقامات محلی استان «نینگ‌شیا»ی چین اظهار کردند: آتش گرفتن این دستگاه اتوبوس مسافربری عمومی موجب شد که سرنشینان داخل آن، محبوس شوند و در نتیجه ۱۴ تن جان خود را از دست دادند و ۳۲ تن دیگر مجروح شدند. مسئولان استان نینگ‌شیا در تلاش برای پیدا کردن مردی هستند که با وقوع این آتش‌سوزی ارتباط داشته است. آنان با انتشار اسم و تصویر این مرد اظهار کردند که او متهم اصلی این پرونده است. به گزارش ایسنا، منابع بیمارستانی استان نینگ‌شیا نیز اعلام کردند که از میان ۳۲ مجروح این حادثه حال هشت نفر وخیم است و مابقی نیز تحت درمان قرار دارند.

واژگونی مرگبار اتوبوس در ترکیه

واژگون شدن یک دستگاه اتوبوس در بزرگراه «آنکارا- کرشهیر» دست‌کم هفت کشته برجای گذاشت.

به گزارش ایسنا، بدی آب و هوا، لغزندگی و یخ‌زدگی جاده دلیل اصلی این سانحه اعلام شده است.

به گزارش یورونیوز، طبق اعلام مسئولان راهداری ترکیه، ۲۷ سرنشین دیگر این اتوبوس عمدتاً سرپایی درمان شده‌اند.

سرمای کشنده در لهستان

طبق اعلام رسانه‌های داخلی لهستان کاهش شدید دما در این کشور به مرگ دست کم ۲۱ تن منجر شده است.

به گزارش ایسنا، کاهش شدید دما در لهستان و رسیدن آن به دمای منفی ۱۸ درجه سانتیگراد موجب شد در چند روز گذشته ۲۱ تن در این کشور جان خود را از دست بدهند. مقامات داخلی لهستان با بیان اینکه مرگ‌بارترین موج سرما در این کشور رخ داده، اظهار کردند: بسیاری از قربانیان از افراد بی‌خانمان بودند که در پناهگاه‌های موقت زندگی می‌کرده‌اند.

خلبان آمریکایی برای انتقام از همسرش با هواپیما به محل کار او کوبید

خلبان آمریکایی پس از برخورد هواپیمای کوچکش با ساختمانی در آلاسکا جان سپرد.

«داگ دمارتس» با هواپیمای کوچک خود با ساختمان یک شرکت حقوقی که همسرش در آن مشغول کار بود برخورد کرده و کشته شده است.این خلبان ۴۲ ساله هنگام پرواز تنها بوده و به نظر پلیس و مأموران اف.بی.آی این حرکت خلبان همچون خودکشی عمدی بوده است. حادثه هنگام صبح در منطقه‌ای پررفت و آمد اتفاق افتاده و جز مرگ خلبان، به کسی صدمه نرسیده است.

کارآگاهان اف.بی.آی می‌گویند داگ در زمان وقوع حادثه اجازه پرواز داشته است و با بررسی وضعیت زندگی پیش‌بینی می‌کنند که وی قصد گرفتن انتقام از همسرش را داشته است.

«داگ» در سال ۲۰۱۰ میلادی به طور داوطلبانه تمرینات خلبانی را پشت‌سر گذاشته بود. پلیس می‌گوید در زمان حادثه هواپیما دچار نقص فنی نبوده و خلبان از روی عمد برای کشتن خود هواپیما را به ساختمان محل کار همسرش کوبیده است.

حادثه در ایران

فریب آگهی فروش «خودرو ارزان» را نخورید

فردی کلاهبردار که با وعده‌های دروغین فروش خودرو با نازل‌ترین قیمت، از شهروندان کلاهبرداری می‌کرد، از سوی کارآگاهان پلیس سایبری مازندران شناسایی و دستگیر شد.

رئیس پلیس فتای استان مازندران، در تشریح این خبر گفت: در پی مراجعه یکی از شهروندان به این پلیس و ارائه مرجوعه قضایی مبنی بر کلاهبرداری اینترنتی از وی، موضوع در دستور کار کارآگاهان این پلیس قرار گرفت.

حسن محمدنژاد تصریح کرد: مالباخته در اظهارات خود به پلیس گفت، برای خرید خودرو به سایتی مراجعه و با مشاهده آگهی فروش خودرو" Azera"با قیمت پایین‌تر از بازار، اقدام به تماس با شماره تلفنی که در ذیل آگهی درج شده بود کردم و فرد مورد نظر اعلام کرد، که در حال حاضر در شهرستان رامسر حضور داشته و برای آمدن به ساری مبلغ ۱۵۰ هزار تومان از من درخواست کرد و من نیز مبلغ ۱۰۰هزار تومان به حساب وی واریز کردم که پس از واریز وجه دیگر جوابگو تلفن همراه خود نبوده و حتی آگهی مورد نظر را نیز تغییر داد.

به گزارش باشگاه خبرنگاران جوان، رئیس پلیس فتای مازندران خاطرنشان کرد: مأموران پلیس فتا با دریافت این اطلاعات و انجام تحقیقات فنی و پلیسی، متهم به کلاهبرداری اینترنتی را که دارای چندین فقره سابقه کلاهبرداری نیز بود، شناسایی کردند.

محمدنژاد افزود:کارآگاهان با هماهنگی قضایی،متهم به کلاهبرداری اینترنتی را در عملیاتی ضربتی در شهرستان نور شناسایی و دستگیر کردند.

محمدنژاد خاطرنشان کرد: با توجه به تحقیقات و بررسی‌های پلیس مشخص شد، متهم به کلاهبرداری بیش از ۷۰فقره کلاهبرداری در استان‌های کرمان، خراسان رضوی و شیراز را در پرونده دارد که پس از اقرار به بزه انتسابی با قرار مناسب روانه زندان شد.

رئیس پلیس فتای مازندران هشدار داد: فریب آگهی‌هایی که در قسمت کامنت‌ها و نظرات وب‌سایت‌های معتبر فروش خودرو و وسایل دیگر هستند و راه ارتباط با آنها تنها از طریق تماس تلفنی است را نخورید و در هنگام تصمیم به خرید از فروشگاه‌های الکترونیکی، از تجربه دوستان و آشنایان نزدیک در خصوص خریدهای آنلاین استفاده کنید.همچنین صفحاتی که ناخواسته در برابر شما باز می‌شوند و حاوی تبلیغات فروش کالاها و ارائه خدمات هستند، ممکن است تقلبی بوده و قصد کلاهبرداری داشته باشند.

مرگ دلخراش سرباز مرزبانی کردستان

در پی سقوط بهمن در منطقه دالانی شهرستان سروآباد یک مرزبان پاسگاه جان خود را از دست داد و سه سرباز دیگر نیز مصدوم شدند.

به گزارش باشگاه خبرنگاران جوان، چهار تن از سربازان برجک مرزبانی گردنه ژالانه قصد داشتند برای آوردن ناهار به پاسگاه مرکزی در گردنه دالانی بروند که با سقوط بهمن مواجه شدند که در این حادثه یک نفر از آنان جان باخت و سه نفر دیگر نیز زخمی شدند.

به دنبال وقوع این حادثه نیروهای مردمی و مرزبانی برای پایین آوردن پیکر سرباز جان باخته و سه سرباز زخمی دیگر- به پاسگاه اعزام شدند که به دلیل ارتفاع زیاد برف و شدت کولاک - عوامل امدادی به کمک نیروهای مردمی پس از ۵ ساعت تلاش توانستند جسد مرزبان جان باخته را به همراه سه مرزبان زخمی به مسجد روستای درکی انتقال دهند.

جسد مرزبان جان باخته که اهل شهرستان سنقر و کلیایی از توابع استان کرمانشاه است در بیمارستان سروآباد به خانواده وی تحویل داده شد و سه مرزبان مصدوم نیز برای درمان به بیمارستان بوعلی مریوان اعزام شدند.

سودوکو ۲۵۴۰

		7		3			2	
9					6			
		4						7
	4			8			7	
8					9	4		
		9			4			6
	9			6			4	
		5			1			8
1			8			5		

پاسخ‌های شماره قبل

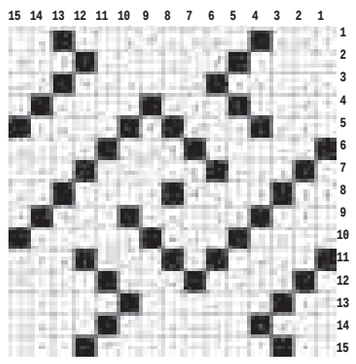

۳	۶	۱	۸	۴	۹	۲	۷	۵
۲	۷	۵	۳	۱	۶	۴	۸	۹
۴	۹	۸	۵	۷	۲	۶	۳	۱
۸	۳	۲	۴	۵	۷	۹	۱	۶
۶	۱	۴	۹	۸	۳	۵	۲	۷
۷	۵	۹	۶	۲	۱	۸	۴	۳
۵	۸	۳	۷	۹	۴	۱	۶	۲
۱	۴	۷	۲	۶	۵	۳	۹	۸
۹	۲	۶	۱	۳	۸	۷	۵	۴

جدول ۲۵۴۰

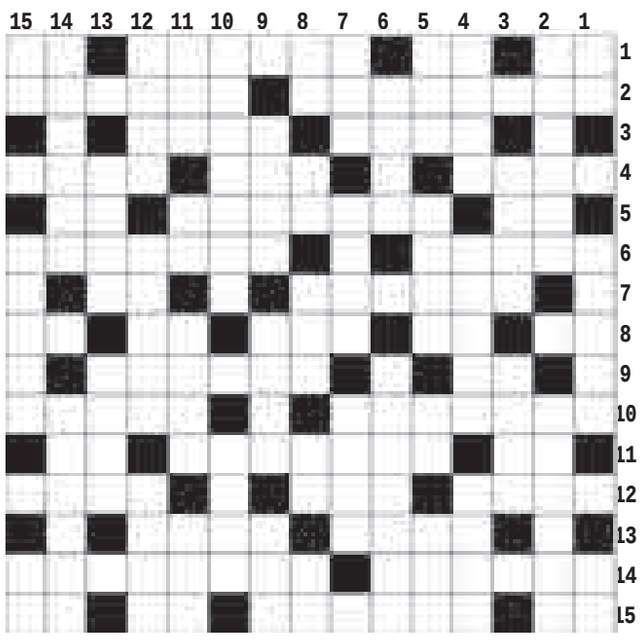

افقی

۱- لنگه بار - واحد تنیس - مرکز استان آذربایجان غربی - طلا ۲- درآمد اندک - خانه۳- قشون - پدال زیر پای راننده ۴- سازمان معروف ارامنه - ناپاک - سوراخ های ریز روی پوست ۵- زمین ترکی - جوهر بید - پروردگار عالم ۶- حواری خائن - از اثرهای معروف امیر عشیری ۷- تمرین نظامی - آب روستایی ۸- شامه نواز - شکوه - تفاله عسل - مادر ورزشها - ضربه سر ۹- عادت - سزاوار بودن ۱۰- دارای زن و فرزند - مرکز استان تهران ۱۱- علوفه گاو - پایتخت چاد - حرف نگفتنی ۱۲- دوست داشتن - گاو ماده - فراموشکار ۱۳- نقشه کش - واحد طول انگلیسی ۱۴- کرکس - کشیش بزرگ ۱۵- لحظه کوتاه - فتراک - دریای عرب - توان آخر

عمودی

۱- لنگه بار - چشمه - نت ششم ۲- سیفون - مراسم بزرگداشت ۳- قتل سیاسی - سنگ سخت ۴- رهرو - از شهرهای خوزستان - شجر ۵- مزه اسیدی - قصه گوی - گشاده - جشن و میهمانی ۶- لباس بی آستر - کشور اروپایی ۷- جریب - هویه - صفت شیطان ۸- نت دوم - گیاه توخالی - میل - غذای ساده - شهر جشنواره ۹- جستجو کردن - سوگ - خاطر و اندیشه ۱۰- سرود ملی فرانسه - درودگر ۱۱- سنگ سبز قیمتی - توان آخر - از حروف یونانی - رفوزگی ۱۲- هیمه - جهنم - همنشین ۱۳- از انواع ماهی - مسیحی ۱۴- نامادری - شیر درنده ۱۵- طریق کوتاه - جاهل و بی خرد - نت ششم

پیام تاریخ، تمدن و فرهنگ مادستان
The Message Of Madestan's History & Civilization & Culture
روزنامه همدان پیام
۹
پنجشنبه ● ۱۷ دی ماه ۱۳۹۴ ● شماره ۲۵۴۰
جامعه
ejtemaei@hamedanpayam.com

داروخانه، امن‌ترین محل عرضه لوازم‌آرایشی

دبیر انجمن داروسازان گفت: با توجه به شیوع عرضه فرآورده‌های آرایشی و بهداشتی توسط دست‌فروش‌ها و دوره‌گردها، مردم باید به جهت حفظ سلامت خود، نسبت به اصالت این فرآورده‌ها اطمینان پیدا کرده و سپس برای خرید آن اقدام کنند. سید مهدی سجادی، در گفت‌وگو با فارس؛ گفت: در رابطه با واردات و عرضه اقلام آرایشی و بهداشتی استانداردهای بین‌المللی و نیز شاخص‌های ایرانی متنوعی وجود دارد که توسط وزارت بهداشت به واردکنندگان قانونی و رسمی ابلاغ می‌شود، ولی باید اذعان کرد که کالاهایی که به صورت فله‌ای و تەلنچی یا از طریق کوله بری وارد کشور می‌شود به هیچ‌وجه حایز این استانداردها نیست و مردم باید از تهیه آنها اجتناب کنند.

تصویب آیین‌نامه پذیرش صلاحیت‌های حرفه‌ای معلمان

دبیرکل شورای عالی آموزش و پرورش از تصویب نهایی آیین‌نامه پذیرش و تربیت صلاحیت‌های حرفه‌ای معلمان خبر داد و گفت: ویژگی‌های عمومی و تخصصی افرادی که قصد ورود به نظام تعلیم و تربیت را دارند در این آیین‌نامه درج شده است. مهدی نویدادهم در گفت‌وگو با فارس گفت: بر اساس این آیین‌نامه، افرادی که قصد ورود به نظام تعلیم و تربیت را دارند باید برخی ویژگی‌های عمومی و تخصصی که در این آیین‌نامه قید شده است را دارا باشند. وی افزود: بر این اساس در آینده نزدیک تمام معلمان مشمول طرح سنجش حرفه‌ای معلمان می‌شوند.

هشدار به برگشت زیرمیزی‌ها

رئیس‌کل سازمان نظام پزشکی کشور با تقاضا از شورای عالی امنیت ملی برای تضمین امنیت پزشکان در مناطق محروم و مرزی از اینکه بسیاری از بودجه‌های سلامت روی کاغذ عملیاتی نشده است، گلایه کرد و نسبت به ترویج دوباره زیرمیزی هشدار داد.
به گزارش تسنیم، علیرضا زالی درباره اعتبارات حوزه سلامت برای سال آینده گفت: نگاهی به تحقق بودجه‌های سلامت در سال ۹۴ و حجم بالای مطالبات موجی از نگرانی را در بین جامعه پزشکی ایجاد کرده است که برای رفع این معضل چاره‌ای جز افزایش اعتبارات نداریم.

خبر

مسائل روانی و اجتماعی بیشترین علت افت تحصیلی دانشجویان

مدیرکل دفتر مشاوره و سلامت وزارت علوم گفت: گروهی مأمور شده‌اند تا ابزاری تهیه شود که بر اساس آن بتوانیم نشان دهیم که علت روان‌شناختی موجب شده دانشجو نتواند درس بخواند.
به گزارش مهر،حمید یعقوبی ادامه داد: یکی از رأی‌هایی که در کمیسیون موارد خاص سازمان مرکزی صادر می‌شود، رأی ادامه تحصیل به شرط تعامل با مراکز مشاوره است.
وی بیان کرد: برای این موضوع یکسری مشکلات وجود دارد مبنی بر اینکه ما باید به دانشگاه ثابت کنیم افت تحصیلی دانشجو ناشی از مشکلات روان‌شناختی است که برای این مسأله نیز گروهی را مأمور کرده‌ایم تا یک ابزاری برای ما درست کنند که بر اساس آن بتوانیم نشان دهیم که علت روان‌شناختی موجب شده دانشجو نتواند درس بخواند.

۸۰۰ تخت سوختگی برای ۲۵ هزار بیمار نیازمند بستری

تعداد بالای بیماران سوختگی با تخت‌های موجود تناسب ندارد و برای ۲۵ هزار بیمار که سالانه نیازمند بستری هستند نمی‌توان تنها با ۸۰۰ تخت غیراستاندارد خدمات مناسبی ارائه کرد.
به گزارش مهر، وزیر بهداشت با بیان اینکه به خوبی با درد و رنج بیماران و پرسنل درمانی بخش سوختگی آشناست، گفت: یکی از بخش‌هایی که دلم می‌خواست در این دولت اقدامات خوبی برای بهبود و ارتقای آن انجام دهم، بخش سوختگی است.
سید حسن هاشمی با اشاره به اینکه تخت‌های سوختگی باید استاندارد باشد، افزود: متأسفانه تعداد تخت‌های استاندارد در کشور بسیار کم است و من خواهان تداوم حمایت شهرداری، نیروی انتظامی و اوقاف در توسعه بیمارستان‌های سوختگی و ساخت بیمارستان‌های استاندارد و اداره آنها به صورت هیأت امنایی و منطبق بر الگوهای موجود در سطح بین‌المللی هستم.

جمع‌آوری و ذخیره‌سازی ۹۰۰ نمونه خون بندناف نوزادان همدانی

مسئول بانک خون بندناف جهاد دانشگاهی استان همدان از جمع‌آوری و ذخیره‌سازی ۹۰۰ نمونه خون بندناف نوزادان استان در بانک خون بندناف رویان خبر داد.
عباس وکیلیان در گفت و گو با ایسنا، گفت: تا سال ۹۲ حدود ۴۰۰ نمونه در بانک خون بند ناف همدان ذخیره شده بود در حالی که از ابتدای سال ۹۳ تا کنون ۵۰۰ نمونه جدید در این بانک جمع‌آوری و ذخیره‌سازی شده است. وی بیان کرد: هم‌اکنون به طور میانگین روزانه یک نفر جذب بانک خون بندناف استان می‌شود در حالی که تا سال ۹۲ ماهانه هفت نفر در این بانک عضو شده بودند. وی ادامه داد: کشور ایران جزو هشت کشور جهان است که به این مهم دست یافته است به طوری که از سال ۸۳ در ایران و از سال ۸۶ در استان همدان این طرح اجرایی می‌شود. وکیلیان با بیان اینکه در بیمارستان‌های استان از این طرح برای مداوای بیماران استفاده نمی‌شود، بیان کرد: همه نمونه‌ها در تهران نگهداری شده و برای مداوا به بیمارستان شریعتی شهید بهشتی ارسال می‌شود.

وقتی همه چیز عادی می‌شود

رفتار ایرانی ها در شبکه‌های مجازی

تجاوز به حریم شخصی افراد، افشای اسرار آنها در فضای مجازی و انتشار فیلم و عکس‌های خصوصی آنها بر اساس قانون در زمره جرایم بازدارنده است؛ جرمی که مصادیق آن بر اساس آنچه روزانه در اخبار می‌خوانیم آبرو و حتی زندگی فردی و اجتماعی یک نفر را به خطر می‌اندازد اما بیشترین مجازات آن دو سال حبس یا نهایتاً چهار میلیون تومان جریمه است.
استفاده از ابزارهای نوین ارتباطی برای انتقام‌جویی و هتک حیثیت افراد اگرچه بدترین نوع کارکرد شبکه‌های اجتماعی و فضای مجازی است و جرم محسوب می‌شود اما وسعت ابعاد انتشار این رفتار غیراخلاقی به دلیل گستردگی مخاطبان و در عین حال متناسب نبودن جرم و مجازات آن را ترویج داده و اکنون با یک جست وجوی کوتاه در کلیدواژه‌هایی همچون هتک حیثیت در اینترنت، هتک حیثیت در شبکه‌های اجتماعی و هتک حیثیت در پیام‌رسان موبایلی شبکه‌های اجتماعی و هتک حیثیت در پیام‌رسان موبایلی می‌توان به انبوهی از اخبار و مصادیق از این موارد رسید.

رتبه دوم جرایم اینترنتی

آنچنان که ، مشاور رئیس پلیس فتا می‌گوید: «یکی از موضوعات بسیار مهمی که در پرونده‌های پلیس فتا موارد متعددی را در سطح کشور به خود اختصاص داده و مستقیماً مرتبط با حریم خصوصی است، بحث هتک حرمت و حیثیت افراد است که در رتبه دوم پس از جرایم با انگیزه مالی، سرقت‌ها و برداشت‌های غیرمجاز در فضای سایبری قرار دارد.
این دسته از جرایم حدود ۱۳ درصد از کل جرایم رسیدگی شده توسط پلیس فتا را به خود اختصاص داده است.
اما در حالی نتایج جست وجوها روز به روز از حجم اخبار مربوط به انتشار تصاویر خصوصی در فضای مجازی و درخواست باج‌گیری سنگین‌تر می‌شود که ظاهراً افرادی که به چنین اقداماتی دست می‌زنند چندان نگران تبعات کار خود و جرایم پیش‌بینی شده نیستند، حال آنکه آبروی قربانیان این حوادث دچار خدشه‌های زیادی، از ناراحتی‌های مزمن روحی گرفته تا خودکشی می‌شود.

فضای مجازی شمشیر دو لبه برای همه

به گزارش سایت برترین‌ها، کسانی که اخبار مربوط به فضای مجازی را پیگیری می‌کنند و حتی کسانی که پیگیری نمی‌کنند در ماه‌های اخیر رسوایی هک سایت مروج خیانت اشلی میدسون را شاهد بودند؛ ابعاد این رویداد تلخ و انتشار اطلاعات ۳۷ میلیون کاربر اروپایی و آمریکایی این سایت و به دنبال آن خودکشی، باج‌گیری و جرایم دیگری رخ داد؛ اتفاقی که فارغ از ابعاد رسوایی غیراخلاقی که برای غرب داشت در ابعاد بزرگ دنیا را به لغزندگی هراسناک شمشیر دو لبه تکنولوژی خیره می کرد.
گرفتاری‌های تکنولوژی‌های جدید و به خطر افتادن حریم خصوصی برخی را به راحتی به بازگشت به تکنولوژی‌های قدیمی هدایت کرده است. یکی از این افراد زاک سامرفیلد ۳۵ ساله است که به عنوان تحلیلگر نرم‌افزار در شهر نیویورک فعالیت می‌کند. وی پنج سال است که از یک گوشی قدیمی تاشوی شرکت ال جی استفاده می‌کند و در حالی که بسیاری از همکارانش وی را دست می‌اندازند، به هیچ وجه حاضر نیست از استفاده از این گوشی دل بکند اما او خود می‌گوید که از کنترل زندگی مردم با استفاده از این گوشی متنفر است.
البته افرادی مانند این تحلیلگر نرم‌افزار در اقلیت هستند اما هیچ بعید نیست که این وضعیت به دلیل نگرانی از نقض حریم شخصی و سرقت اطلاعات حساس افراد تغییر کند. حالا اگر هر چیزی را با دنیا پیش نمی‌رویم در این یک مورد عقب نمانده ایم و افزایش حجم اخباری که از هتک حیثیت افراد در فضای مجازی با انتشار عکس‌ها، فیلم و اسرار آنها حکایت می‌کند و دستگیری مجرمانی که گاه از آنها شکایت شده یا با آسیب جسمی و روحی قربانی راز آنها برملا می‌شود نشان می‌دهد که ما هم بر این شمشیر دو لبه هراسناک حرکت می‌کنیم.
«انتشار فیلم سیاه‌زن از سوی همسر»، «باج‌گیری مجرم اینترنتی با تهیه فیلم از شش دختر دانش‌آموز»، «سکته پدر پس از مشاهده فیلم سیاه دختر»، «اخاذی از دختر جوان با تهدید انتشار عکس‌های خصوصی»، «زورگیران با فیلم سیاه ۱۰۰ میلیون اخاذی کردند»، «کشف ۲۴ فیلم سیاه از رایانه شکارچی دختران» نمونه‌ای از اخباری است که در بازه زمانی محدود چند ماهه با آن برخورد می‌کنیم؛ اخباری که اگر مورد اخیر یعنی انتشار عکس‌های مرد جوانی که عکس‌های خصوصی‌اش به هر شکل پخش شد و دست به دست چرخید و در ویدئویی که اصالت و صداقت گفتارش هنوز معلوم نیست کار به پلیس فتا سپرده شد را به آن اضافه کنیم، می‌بینیم زنگ خطر برای جامعه ما هم به صدا درآمده است.

جرم بازدارنده، مجازاتی غیربازدارنده

اما مجازاتی که قانون برای این بی‌اخلاقی‌ها و هتک حیثیت‌ها در نظر گرفته آن طور نیست که جنبه بازدارندگی داشته باشد. مطابق ماده ۱۷ قانون جرایم رایانه‌ای هر کس به وسیله سامانه‌های رایانه‌ای یا مخابراتی صورت، تصویر، فیلم خصوصی یا خانوادگی یا اسرار دیگری را بدون رضایت او جز در موارد قانونی منتشر کند یا در دسترس دیگران قرار دهد، به نحوی که به ضرر یا عرفاً موجب هتک حیثیت او منجر شود، به حبس از ۹۱ روز تا دو سال یا جزای نقدی از پنج میلیون ریال تا ۴۰ میلیون ریال یا هر دو مجازات محکوم خواهد شد. در هر حال اطمینان از اینکه به دلیل ترس از آبرو و دست به دست نشدن فیلم‌ها و عکس‌های سیاه قربانیان حاضر به باج دادن هستند یا بی‌اطلاعی از قانون یا حتی اطلاع از قانون و اطمینان از اینکه عقوبت سختی در انتظار چنین مجرمانی نیست؛ خود اشاعه این‌گونه بی‌اخلاقی‌ها را در فضای مجازی افزایش می‌دهد. یکی از مجرمانی که اخیراً به اتهام همین جرایم دستگیر شده گفته است: «من پیش‌بینی کرده بودم قربانی از ترس آبرویش سکوت کند و ماجرا را به کسی نگوید، اما شکایت او نقشه‌هایم را نقش بر آب کرد»
نیک نفس می‌گوید: «آه!از رسیدگی در این نوع جرم، نیازمند مراجعه شاکی و ثبت رسمی شکایت در مراجع قضایی و دادسراهاست. علت آن هم این است که جرم جنبه خصوصی داشته و افرادی که مدعی ارتکاب جرم مزبور علیه خود یا خانواده‌شان هستند باید رسماً طرح شکایت کنند.»
به همین دلیل باید جرایمی که پس از شکایت، خبری می‌شوند یا آنچه در جامعه خاموش می‌ماند را هم اضافه کرد.
حیثیت و آبروی افراد در این قانون نهایتاً نرخش چهار میلیون تومان یا مجازات به خطر انداختنش دو سال حبس است اما قانون درباره تبعات این هتک حیثیت گویا پیش‌بینی خاصی نکرده است.
وقتی که فردی به دلیل دست شدن خصوصی‌ترین مسائل زندگی‌اش خود را بی‌پناه دیده و خودکشی می‌کند یا پدری در اثر شوک وارد شده سکته می‌کند یا خانواده‌ای از هم می‌پاشد، قانون مجازات خاصی برای عامل این اتفاقات در نظر نگرفته است. در عین حال که حتی در برخی موارد مفری هم برای مجرم وجود دارد.» به گفته حقوق‌دان، در مواردی که به انتشار فیلم یا عکس‌های مبتذل دختر و پسر منجر می‌شود، اگر هیچ کدام نسبتی با هم نداشته باشند و به هم محرم نباشند، هر دو نفر یک مجرم به حساب می‌آیند؛ چرا که هر دو به ایجاد یک ارتباط نامشروع اقدام کرده و این خود در قانون جرم به حساب می‌آید. برای همین هر دو نفر در فیلم یا عکس‌های منتشر شده باید از بابت ارتباط نامشروع مجازات شوند. از سوی دیگر به گفته حقوقدان‌ها قانون تعریف صریحی از عکس و فیلم خصوصی ندارد. در این مورد هم ممکن است فردی عکس یا فیلمی را خصوصی تلقی کرده که از دیدگاه دیگری اینچنین نیست یا در صفحه‌ای با مخاطبان محدود به نمایش گذاشته که از نظر فردی عمومی تلقی شده و دیگری آن را خصوصی می‌داند. در هر حال مجازات سوءاستفاده از عکس و فیلم‌های خصوصی از دو سال حبس یا چهار میلیون تومان جزای نقدی بالاتر نمی‌رود و به همین دلیل است که تبهکاران پس از دستیابی به اطلاعات موجود در تلفن‌های همراه یا رایانه افراد، با تهدید به انتشار تصاویر و اطلاعات شخصی، نقشه اخاذی و سوءاستفاده از طعمه‌هایشان را طراحی و اجرا می‌کنند.

نیش و نوش

تابناک: هکرها از آنچه در اینترنت می‌بینید به شما نزدیکترند!
اینو رو آیینه ماشینا بنویسین!
خبرآنلاین: چرخش اعراب بر مدار پوتین
این مدار کجای جغرافیا بود که ما نخوندیم!
همشهری: خداحافظی با طرح‌های تشویقی نامحدود
فقط این یه مورد تشویقی داشت اون هم پر کشید!
همدان‌پیام: کیفیت آموخته‌ها مهمترین معیار سنجش دانش‌آموزان
خوب آموزش و پرورش اینجوری کارشو سبک می‌کنه!
آوای الوند: زنان و آینده مجلس
موفق باشن!
خبرآنلاین: این دانشجو میلیاردر شد، چون بی خیال درس شد!
پس معلومه ثروت بهتر است!
تابناک: بازتاب رونمایی از انبار موشکی ایران
تحریم‌ها از سر گرفته می‌شود!
تابناک: گازگرفتکی خواستگاری را عزا کرد
حالا می‌گن از قدم بد داماد بوده!
مهر:هشدار به برگشت زیرمیزی‌ها
چی شد که اینجور شد!!!
ایسنا:پر درآمدترین مشاغل آگهی شده
مگه داریم ! مگه می‌شه!
مهر:تلاش گروه‌های کارگری برای واقعی کردن دستمزد
شما می‌تونید!
تابناک:تولید خودرو در کشور کاهش یافت
بدون شرح
ایرنا:مدیر زمان خود باشید
بیکار بودن که دیگه مدیریت زمان نمی‌خواد!
مهر: احتمال واگذاری مجدد سرخابی‌ها
باز هم واگذاری..! مگه تموم نشد!
تابناک: پیش دانشگاهی حذف می‌شود
خداییش کمی هم به فکر دانش‌آموزان باشد تا به یه سیستم عادت می‌کنن داستان جدید شروع می‌شه!

خبر

پیش‌دانشگاهی حذف می‌شود

معاون آموزش متوسطه وزیر آموزش و پرورش با بیان اینکه نمرات پایه دوم و سوم متوسطه یعنی پایه‌های ۱۱ و ۱۲ به عنوان سابقه تحصیلی خواهند بود، گفت: در سال ۹۵ پیش دانشگاهی حذف و دوره متوسط سه ساله خواهد شد.
علی زرافشان در گفت‌وگو با میزان، درباره حذف پیش‌دانشگاهی گفت: با توجه به استقرار ساختار ۶-۳-۳ به طور طبیعی وقتی پایه دوازدهم مستقر شود پیش دانشگاهی حذف خواهد شد.
وی در مورد تغییر شیوه جذب دانشجو پس از حذف پیش‌دانشگاهی، تصریح کرد: با توجه به مصوبه امسال شورای اصل کنکور، ۲۵ درصد نمرات امتحانی در سوابق تحصیلی تأثیرگذار است و همچنین برای آزمون سراسری ۹۵، پنج درصد نمرات پیش دانشگاهی تاثیرگذار خواهد بود که امسال با تأثیر مثبت و سال دیگر با تأثیر منفی است.
وی ادامه داد: با استقرار این ساختار، در سالتحصیلی ۹۵ پیش‌دانشگاهی حذف، و دوره متوسط سه ساله خواهد شد که نمرات پایه سوم متوسطه و دوره پیش دانشگاهی به عنوان سابقه تحصیلی محسوب می‌شوند.
معاون متوسطه وزیر آموزش و پرورش با بیان اینکه نمرات پایه دوم و سوم متوسطه یعنی پایه‌های ۱۱ و ۱۲ به عنوان سابقه تحصیلی خواهند بود، مطرح کرد: این طرح در ورود دانش‌آموزان به دانشگاه تاثیرگذار خواهد بود.

۳۴ درصد زیر ۶۰ سال مشکلات روانی دارند

رئیس سازمان بهزستی با بیان اینکه آسیب‌های اجتماعی در کشور عمیق شده است، گفت: ۳۴ درصد جمعیت کشور در سنین ۱۹ تا ۶۰ سال دچار اختلالات روانی هستند که نیاز به درمان تخصصی دارند.
انوشیروان محسنی‌بندپی گفت: باید شرایطی را فراهم کنیم تا مانع افزایش اسفبار آمار آسیب‌های اجتماعی در جامعه شویم.
وی با بیان اینکه اکنون از هر ۱۰۰ ازدواج ۲۳ ازدواج منجر به طلاق می‌شود گفت : سن ازدواج در مردها از ۲۴ سال در سال ۷۵ به ۲۸ سال در سال ۹۲ و در زنان از ۱۸ به ۲۴ سال افزایش یافت.
وی با اشاره به اینکه ۱۱ میلیون نفر در سن ازدواج قرار دارند افزود: کم شدن گفت و گو در خانواده‌ها یکی دیگر از آسیب‌های اجتماعی است.
وی به آسیب‌های اجتماعی ناشی از اعتیاد اشاره و گفت: براساس آمار رسمی تعداد معتادان از یک میلیون و ۲۰۰ هزار نفر به دو میلیون افزایش یافته که به صورت غیررسمی تا پنج میلیون نفر هم تخمین زده شد.

در صفحه ۴ بخوانید
پرونده حمله به سفارت‌خانه روی میز دادگستری
4 NEXT PAGE

آگهی مزایده نوبت اول

نظر به اینکه در کلاسه اجرایی ۹۲۰۳۱۶/۹۲۰۳۱۶/اجم محکوم علیه مهدی کریمی امینی فرزند نظامعلی طی دادنامه شماره ۹۲۰۹۹۷۸۱۳۴۳۰۰۲۵۲ صادره از دادگاه عمومی لالجین محکوم گردیده به: ۱- پرداخت مبلغ ۳۰،۰۰۶،۱۰۰ ریال بابت اصل خواسته در حق محکوم له پست بانک ۲- پرداخت مبلغ ۹/۲۴۸/۵۰۰ ریال بابت نیم عشر دولتی که در این خصوص و جهت استیفای محکوم‌به شخص ثالث به نام مسعود محبی اقدام به توقیف سه دانگ پلاک ثبتی ۸۷۱۳۲ یک دستگاه آپارتمان به صورت مشاعی واقع در همدان شهرک مدنی بلوک ۱۶ مجتمع فجر طبقه اول نموده که مطابق ماده ۱۱۴ قانون اجرای احکام مدنی از طریق مزایده به میزان محکوم به فروش خواهد رسید.
مشخصات ساختمان: یک دستگاه آپارتمان به مساحت ۱۰۸/۵ مترمربع بدون پارکینگ با قدمت حدود ۲۰ سال با اسکلت بتونی، نمای ماسه و سیمان سفید، دارای آب و برق و تلفن مجزا و گاز مشترک که اکنون در اختیار مستأجر می‌باشد.
قیمت پایه و نظریه کارشناسی: با لحاظ جمیع عوامل فوق‌الذکر، مکان قرارگیری ملک، قیمت‌های محلی منطقه ملک فوق توسط کارشناس رسمی دادگستری ارزیابی و به شرح ذیل قیمت‌گذاری شده است.
۱-ارزش سه‌دانگ مشاع از ششدانگ موضوع سند یاد شده ۴۸۸/۲۵۰/۰۰۰ ریال قیمت گذاری شده است.
زمان و مکان مزایده:
زمان روز سه‌شنبه مورخ ۱۳۹۴/۱۱/۱۳ از ساعت ۱۰:۳۰الی ۱۱:۰۰ صبح در دفتر اجرای احکام مدنی دادگاه لالجین واقع در خیابان مهدیه دادگاه لالجین برگزار خواهد شد.
توضیح اینکه مزایده به صورت حضوری بوده و فروش مال تعرفه شده از قیمت پایه شروع شده و به بالاترین قیمت پیشنهادی واگذار خواهد شد. از برنده مزایده فی‌المجلس ۱۰ درصد فی‌المجلس دریافت و الباقی ظرف مدت ۲۰ روز قابل وصول خواهد بود. بدیهی است در صورت انصراف خریدار مبلغ واریزی به نفع صندوق دولت ضبط خواهد شد. علاقمندان به شرکت در مزایده می‌توانند ۳ روز قبل از تاریخ برگزاری مزایده به دفتر اجرا مراجعه تا زمینه بازدید فراهم گردد کلیه هزینه‌ای نقل و انتقال مطابق عرف می‌باشد در صورتی که روز مزایده به هر علتی تعطیل گردید مزایده فردای همان روز و رأس ساعت تعیین شده برگزار خواهد شد. کلیه مبالغ به ریال می‌باشد.(م‌الف ۶۰۳۹)
مدیر اجرای احکام مدنی دادگاه عمومی لالجین

آگهی موضوع ماده ۳ قانون و ماده ۱۳ آیین‌نامه قانون تعیین تکلیف وضعیت ثبتی اراضی و ساختمان‌های فاقد سند رسمی

برابر رأی شماره ۱۳۹۴۶۰۳۲۶۰۰۱۲۸۲ مورخه ۹۴/۸/۱۶ هیأت موضوع قانون تعیین تکلیف وضعیت ثبتی اراضی و ساختمان‌های فاقد سند رسمی مستقر در واحد ثبتی حوزه ثبت ملک ملایر تصرفات مالکانه و بلامعارض متقاضی آقای ناصر گودرزی فرزند هاشم به شماره شناسنامه ۵۱۹ صادره از ملایر در شش دانگ یک باب خانه به مساحت ۷۵/۵۵ مترمربع قسمتی از پلاک یک اصلی اراضی دولت‌آباد واقع در بخش چهار ملایر خریداری از مالک رسمی آقای علی شافعی محرز گردیده است. لذا به منظور اطلاع عموم مراتب در دو نوبت به فاصله ۱۵ روز آگهی می‌شود، در صورتی که اشخاص نسبت به صدور سند مالکیت متقاضی اعتراضی داشته باشند می‌توانند از تاریخ انتشار اولین آگهی به مدت دو ماه اعتراض خود را به این اداره تسلیم و پس از اخذ رسید، ظرف مدت یک ماه از تاریخ تسلیم اعتراض، دادخواست خود را به مرجع قضایی تقدیم نمایند. بدیهی است در صورت انقضای مدت مذکور و عدم وصول اعتراض طبق مقررات سند مالکیت صادر خواهد شد. (م‌الف ۵۵۹۹)
تاریخ انتشار نوبت اول: ۹۴/۱۰/۲
تاریخ انتشار نوبت دوم: ۹۴/۱۰/۱۷
حسن فاجاریان– رئیس اداره ثبت اسناد و املاک شهرستان ملایر

آگهی مزایده نوبت اول

نظر به اینکه در کلاسه اجرایی ۹۲۰۲۶۰/اجم محکوم علیه مهدی کریمی امینی فرزند نظامعلی طی دادنامه شماره ۹۲۰۹۹۷۸۱۳۴۳۰۰۲۵۲ صادره از دادگاه عمومی لالجین محکوم گردیده به: ۱- پرداخت مبلغ ۷۱،۶۵۳،۴۷۵ ریال بابت اصل خواسته در حق محکوم له پست بانک ۲- پرداخت مبلغ ۶/۵۶۳/۸۵۰ ریال بابت نیم عشر دولتی که در این خصوص و جهت استیفای محکوم‌به خواهان اقدام به توقیف شش دانگ یک دستگاه ساختمانو فاقد سند ثبتی واقع در روستای دینار آباد نموده که مطابق ماده ۱۱۴ قانون اجرای احکام مدنی از طریق مزایده به میزان محکوم به بفروش خواهد رسید. مشخصات ساختمان: یک دستگاه ساختمان با عرصه حدود ۱۲۰ متر مربع عادی که در آن یک ساختمان اسکلت فلزی نیمه کاره سه طبقه و یک باب مغزه به مساحت ۴۸ متر مربع با قدمت ۱۰ سال در بافت مسکونی روستا احداث شده است امکاناتی نظیر آب و گاز مصرفی مشترک و تلفن از برخورداری‌های ملک بوده که در اختیار مالک بوده و ضمنا طبقه دوم و سوم نیمه کاره و فاقد درب و پنجره و سقف کرومیت،دیوار و کف مغازه سرامیک و فاقد سند ثبتی می‌باشد.
قیمت پایه و نظریه کارشناسی:
با لحاظ جمیع عوامل فوق‌الذکر، مکان قرارگیری ملک، قیمت‌های محلی منطقه ملک فوق توسط کارشناس رسمی دادگستری ارزیابی و به شرح ذیل قیمت‌گذاری شده است.
۱-ارزیابی عرصه:۲۴۰/۰۰۰/۰۰۰ ریال ۲-ارزیابی اعیانی:۷۲۰/۰۰۰/۰۰۰ ریال
۳-ارزش انشعابات و خدمات شهری:۲۵/۰۰۰/۰۰۰ جمع کل شش دانگ ۹۸۵/۰۰۰/۰۰۰ ریال قیمت گذاری شده است.
زمان و مکان مزایده:
زمان روز سه‌شنبه مورخ ۱۳۹۴/۱۱/۱۳ از ساعت ۱۰الی ۱۰:۳۰ صبح در دفتر اجرای احکام مدنی دادگاه لالجین واقع در خیابان مهدیه دادگاه لالجین برگزار خواهد شد.
توضیح اینکه مزایده به صورت حضوری بوده و فروش مال تعرفه شده از قیمت پایه شروع شده و به بالاترین قیمت پیشنهادی واگذار خواهد شد. از برنده مزایده فی‌المجلس ۱۰ درصد فی‌المجلس دریافت و الباقی ظرف مدت ۲۰ روز قابل وصول خواهد بود. بدیهی است در صورت انصراف خریدار مبلغ واریزی به نفع صندوق دولت ضبط خواهد شد. علاقمندان به شرکت در مزایده می‌توانند ۳ روز قبل از تاریخ برگزاری مزایده به دفتر اجرا مراجعه تا زمینه بازدید فراهم گردد کلیه هزینه‌ای نقل و انتقال مطابق عرف می‌باشد در صورتی که روز مزایده به هر علتی تعطیل گردید مزایده فردای همان روز و رأس ساعت تعیین شده برگزار خواهد شد. کلیه مبالغ به ریال می‌باشد.(م‌الف ۶۰۴۱)
مدیر اجرای احکام مدنی دادگاه عمومی لالجین

آگهی موضوع ماده ۳ قانون و ماده ۱۳ آیین‌نامه قانون تعیین تکلیف وضعیت ثبتی اراضی و ساختمان‌های فاقد سند رسمی

برابر رأی شماره ۱۳۹۴۶۰۳۲۶۰۰۹۰۰۰۶۳۴ مورخه ۹۴/۹/۱۰ هیأت موضوع قانون تعیین تکلیف وضعیت ثبتی اراضی و ساختمان‌های فاقد سند رسمی مستقر در واحد ثبتی شهرستان فامنین تصرفات مالکانه و بلامعارض آقای محمد رجبی فرزند محبعلی به شماره شناسنامه ۳۲ صادره از فامنین به شماره ملی ۵۰۲۹۸۲۷۱۷۱ در شش دانگ یک باب خانه و مغازه احداثی در آن به مساحت دویست و چهل و هفت مترمربع و شصت و هفت صدم مترمربع قسمتی از پلاک ۱۰۴/۱۳۵۵ واقع در بخش پنج همدان اراضی فامنین خریداری از مالک رسمی آقای احمد راسخی محرز گردیده است. لذا به منظور اطلاع عموم مراتب در دو نوبت به فاصله ۱۵ روز آگهی می‌شود، در صورتی که اشخاص نسبت به صدور سند مالکیت متقاضی اعتراضی داشته باشند می‌توانند از تاریخ انتشار اولین آگهی به مدت دو ماه اعتراض خود را به این اداره تسلیم و پس از اخذ رسید، ظرف مدت یک ماه از تاریخ تسلیم اعتراض، دادخواست خود را به مرجع قضایی تقدیم نمایند. بدیهی است در صورت انقضای مدت مذکور و عدم وصول اعتراض طبق مقررات سند مالکیت صادر خواهد شد. (م‌الف ۵۶۹۷)
تاریخ انتشار نوبت اول: ۹۴/۱۰/۲/ تاریخ انتشار نوبت دوم: ۹۴/۱۰/۱۷
مهدی عزیزی– رئیس اداره ثبت اسناد و املاک شهرستان فامنین

آگهی مزایده اموال منقول نوبت اول

به موجب دادنامه شماره ۹۴/۳۰۰۴۷۰ صادره در پرونده کلاسه ۳/۹۴۰۱۲۸ شعبه سوم دادگاه عمومی شهرستان ملایر موضوع پرونده اجرایی کلاسه ۹۴۰۰۶۲ این اجرا محکوم علیه آقای حمید فرهادی محکوم است به پرداخت مبلغ تقریبی ۲۶۵/۰۰۰/۰۰۰ریال در حق محکوم له علی بتوئی بنا به درخواست محکوم له و به منظور استیفاء محکوم به و هزینه اجرایی مقداری سنگ در این اجرا توسط کارشناس رسمی دادگستری به شرح ذیل توصیف و ارزیابی شده و مقرر است از ساعت ۱۰ الی ۱۱ مورخ ۱۳۹۴/۱۱/۱۱ در محل شعبه سوم دادگستری ملایر از طریق مزایده به فروش برسد. مزایده از قیمت پایه کارشناسی شروع و به هر شخص حقیقی و یا حقوقی که بالاترین قیمت را پیشنهاد دهد فروخته خواهد شد. ۱۰ درصد وجه مزایده فی‌المجلس به صورت وجه نقد یا چک بانکی تضمینی از خریدار اخذ و مابقی ظرف مدت یک ماه از خریدار وصول و پس از انجام مراحل قانونی و صدور دستور تملیک از سوی دادگاه مربوطه مورد مزایده به نام خریدار منتقل خواهد شد. در صورتی که خریدار در مهلت یک ماه مقرر بقیه وجه مزایده را پرداخت ننماید سپرده وی پس از کسر هزینه‌های مزایده به نفع دولت ضبط و مزایده تجدید می‌گردد. در صورت اعتراض از ناحیه اشخاص ذینفع ظرف یک هفته از تاریخ مزایده نسبت به نحوه انجام مزایده تا رسیدگی به اعتراض از سوی دادگاه مورد مزایده به خریدار تحویل نخواهد شد. ضمناً متقاضیان به شرکت در مزایده می‌توانند در مدت ۵ روز قبل از مزایده با هماهنگی این اجرا از مال مورد مزایده بازدید نمایند اموال مورد مزایده و بهای آن طبق نظر کارشناس به شرح ذیل می‌باشد: مورد مزایده: ۲۲۴ مترمربع سنگ تراورتن عباس‌آباد به قیمت هر مترمربع ۶۵۰/۰۰۰ ریال، که با توجه به جمیع جهات بر اساس قیمت کارشناسی ۱۴۵/۶۰۰/۰۰۰ ریال معادل چهارده میلیون و پانصد و شصت هزار تومان برآورد می‌گردد. (م‌الف ۶۰۷۲)
مدیر اجرای شعبه سوم دادگاه حقوقی ملایر – مهران نوبخت

آگهی موضوع ماده ۳ قانون و ماده ۱۳ آیین‌نامه قانون تعیین تکلیف وضعیت ثبتی اراضی و ساختمان‌های فاقد سند رسمی

برابر رأی شماره ۱۳۹۴۶۰۳۲۶۰۰۹۰۰۰۶۵۷ مورخه ۹۴/۹/۱۷ هیأت موضوع قانون تعیین تکلیف وضعیت ثبتی اراضی و ساختمان‌های فاقد سند رسمی مستقر در واحد ثبتی شهرستان فامنین تصرفات مالکانه و بلامعارض خانم زهرا رشیدی فرزند حسین به شماره شناسنامه ۸۵ صادره از فامنین به شماره ملی ۵۰۲۹۸۷۵۴۱۷ در اعیانی شش دانگ به انضمام عرصه ۷۹ شعیر مشاع از ۹۶ شعیر شش دانگ یک باب خانه به مساحت نود و پنج متر مربع و سی و هفت صدم متر مربع قسمتی از پلاک ۹۹ اصلی واقع در بخش پنج همدان اراضی ماماهان خریداری از مالک رسمی آقای حاج احمد رستمی محرز گردیده است. لذا به منظور اطلاع عموم مراتب در دو نوبت به فاصله ۱۵ روز آگهی می‌شود، در صورتی که اشخاص نسبت به صدور سند مالکیت متقاضی اعتراضی داشته باشند می‌توانند از تاریخ انتشار اولین آگهی به مدت دو ماه اعتراض خود را به این اداره تسلیم و پس از اخذ رسید، ظرف مدت یک ماه از تاریخ تسلیم اعتراض، دادخواست خود را به مرجع قضایی تقدیم نمایند. بدیهی است در صورت انقضای مدت مذکور و عدم وصول اعتراض طبق مقررات سند مالکیت صادر خواهد شد. (م‌الف ۵۶۹۹)
تاریخ انتشار نوبت اول: ۹۴/۱۰/۲
تاریخ انتشار نوبت دوم: ۹۴/۱۰/۱۷
مهدی عزیزی– رئیس اداره ثبت اسناد و املاک شهرستان فامنین

آگهی مزایده (نوبت اول)

در اجرای پرونده اجرایی کلاسه ۹۴۰۱۱۵ مفتوح در شعبه اجرای احکام مدنی دادگ

پیام تاریخ، تمدن و فرهنگ مادستان
The Message Of Madestan's History & Civilization & Culture
روزنامه همدان پیام
۱۰
پنجشنبه ● ۱۷ دی ماه ۱۳۹۴ ● شماره ۲۵۴۰
مادستان
madestan@hamedanpayam.com

نماینده مردم بهار و کبودراهنگ در مجلس:

تبدیل به احسن اراضی موقوفه در کبودراهنگ

هزینه هر سند ملکی ۵۰۰ هزار ریال است که درآمد حاصل از تبدیل به احسن در شهر کبودراهنگ برابر نیت واقف و مجوز سازمان اوقاف و امور خیریه سرمایه‌گذاری می‌شود.

نماینده مردم بهار و کبودراهنگ در مجلس در گفت‌وگو با فارس در خصوص ایجاد تمهیدات اجرایی و عملیاتی کردن تبدیل به احسن اراضی موقوفه گفت: تبدیل به احسن اراضی موقوفه یک کار ملی است که برای نخستین‌بار در کشور ما انجام می‌شود.

محمدعلی پورمختار با اشاره به اینکه روند اجرای این کار هرچه سریع باید انجام گیرد افزود: این مهم یکی از اساسی‌ترین مطالبات مردم شهرستان است.

وی از هزینه بالای کارشناسی برای هر سند ملکی اظهار نارضایتی کرد و خاطرنشان کرد: باید هزینه کارشناسی سند ملکی به سمت کاهش برود تا مردم در این شرایط رکورد اقتصادی و مالی دچار مضیقه مالی نشوند.

پورمختار گفت: با ایجاد پرونده متقاضیان دچار سردرگمی نمی‌شوند و با رضایت کامل این امور را پیگیری می‌کنند تا به نتایج مطلوب و مؤثری برسد.

وی با اشاره به متقاضیان اسناد مالکیت اعم از مبایعه‌نامه، اسناد هویت شخصی و تعهدنامه اظهار کرد: متقاضیان باید این اسناد مالکیت را با تأیید شورای شهر و شهرداری ارائه کنند.

نماینده مردم بهار و کبودراهنگ در مجلس گفت: بهتر است برای سهولت صدور سند، کارشناسان منتخب دو روز در هفته در شورای شهر حضور یابند تا متقاضیان دچار سردرگمی نشوند.

خبر

عملیات اجرایی کلینیک ویژه ملایر آغاز شد

ملایر- خبرنگار همدان‌پیام: عملیات اجرایی کلینیک ویژه درمانگاه تخصصی فخریه ملایر با ۲۸ میلیارد ریال اعتبار آغاز شد.

فرماندار ویژه ملایر در این مراسم گفت: یکی از موفقیت‌های دولت تدبیر و امید با همه مضایق و تنگناهای مختلف به ویژه تنگناهای اقتصادی طرح تحول نظام سلامت بوده است.

عبدالعظیم رضایی خاطرنشان کرد: یکی از دغدغه‌های بزرگ مقام معظم رهبری و همه دولت‌ها متحول شدن حوزه سلامت بوده و اینکه بیماران غیر از رنج بیماری رنج دیگری نداشته باشند که در این راستا طرح تحول سلامت اتفاق خوبی بوده که هزینه‌های درمان را برای مردم به ۶ الی ۱۰ درصد کاهش داده است.

رئیس شبکه بهداشت ملایر هم در این مراسم اظهار کرد: کلینیک ویژه درمانگاه تخصصی فخریه ملایر با اعتبار ۲ میلیارد و ۸۵۰ میلیون تومان از محل طرح تحول سلامت ساخته می‌شود.

محسن ترکاشوند افزود: کلینیک ویژه ملایر در راستای طرح تحول سلامت از یکم دی ماه سال گذشته در ۴۰۰ متر، که ۴۰۰ متر دیگر نیز درحال اضافه شدن است آغاز به کار کرده بود که در این کلینیک روزانه به حدود ۴۰۰ نفر در ۱۲ رشته تخصصی خدمات ارائه می‌شود.

ترکاشوند خاطرنشان کرد: با افتتاح کلینیک جدید در هزار و ۵۰۰ متر و ۴ طبقه که پیش‌بینی می‌شود ظرف مدت یک سال به بهره‌برداری برسد، امیدوار هستیم که ۵۰ درصد دیگر نیز به این میزان اضافه شود تا مردم بتوانند از خدمات طرح تحول بیشتر بهره‌مند شوند.

وی تأکید کرد: جای بسی افتخار است که در شرایطی در حال انجام کار هستیم که پروژه‌های خوبی در راستای طرح تحول در حال انجام است و با وجود همه مشکلات اقتصادی بخش بهداشت و درمان با جدیت توسط دولت پیگیری و حمایت می‌شود.

توسعه کشت‌های گلخانه‌ای در ملایر

هزار هکتار تا پایان امسال به کشت گلخانه‌ای شهرستان ملایر اضافه می‌شود.

مدیر جهاد کشاورزی ملایر در گفت‌وگو با فارس با اشاره به اینکه در حال حاضر کشت‌های گلخانه‌ای یکی از موارد کشت باصرفه و کم‌آب‌بر در کشور است گفت: هدف وزارت کشاورزی توسعه این نوع کشت و تشویق کشاورزان به این سمت و سو است. غلامحسین تقوی با بیان اینکه در حال حاضر ۱۰ هزار هکتار کشت گلخانه‌ای فعال در ملایر وجود دارد اظهارکرد: هم‌اکنون در پی توسعه کشت گلخانه‌ای شهرستان ملایر هستیم. وی از توسعه کشت‌های گلخانه‌ای شهرستان ملایر تا پایان سالجاری به ۲۵ هکتار خبر داد و افزود: ۱۵ هزار هکتار تا پایان امسال به کشت گلخانه‌ای شهرستان اضافه خواهد شد. تقوی هدف از توسعه کشت گلخانه‌ای شهرستان ملایر را بالا بردن کیفیت محصولات تولیدی به ویژه صیفی‌جات و بالا بردن عملکرد کار، جلوگیری از کشت محصولات در محیط روباز و همچنین جلوگیری از هدررفت آب دانست. وی از کشاورزان شهرستان که چاه‌ها و منابع آبی مستقل دارند خواست با مراجعه به جهاد کشاورزی با صدور مجوز برای کشت گلخانه‌ای اقدام کنند.

تقوی خاطرنشان کرد: دولت و وزارت کشاورزی نیز در این زمینه حمایت‌های لازم را نیز از کشاورزان خواهد داشت و تسهیلاتی را در اختیار آنها قرار خواهد داد. مدیر جهاد کشاورزی شهرستان ملایر افزود: در این زمینه تسهیلات جهاد کشاورزی برای افرادی که نسبت به کشت گلخانه‌ای اقدام می‌کنند در مناطق محروم با سود ۱۰ درصد و در سایر مناطق ۱۴ درصد خواهد بود.

وی با اشاره به اینکه شهرستان ملایر در کشت گلخانه‌ای در جنوب استان دارای وضعیت خوبی است، یادآور شد: بیشترین محصول تولید کشت گلخانه‌ای ملایر، گوجه‌فرنگی، فلفل و خیار است.

تقوی خاطرنشان کرد: با توجه به وضعیت آب و هوایی مناسب شهرستان کشت‌های گلخانه‌ای می‌تواند برای کشاورزان مفید بوده و صرفه اقتصادی مناسبی را به همراه داشته باشد.

لازمه نجات اشتغال نهاوند فعال شدن واحدهاست

شورای اشتغال و سرمایه‌گذاری نهاوند روز گذشته متفاوت‌تر از همه نشست‌ها برگزار شد این بار به جای مدیر ۴۳ دستگاه اداری شهرستان، ۱۳واحد تولیدی و مشکل‌دار شهرستان آمدند تا بلکه راهی پیش پای صاحبان سرمایه‌ای بگذارند که با حداقل ظرفیت فعالیت یا به کما رفته‌اند، شود.

کمبود نقدینگی، بدهی واحدهای تولیدی به بانک‌ها، شرایط تولید و اوضاع اقتصادی که سبب کاهش تقاضای برخی کالاهای وابسته در چرخه تولید شده است و... از عمده مشکلاتی بود که این ۱۳ واحد تولیدی تعطیل یا نیمه راکدی در این نشست مطرح کردند.

از میان این واحدها که اغلب از تولیدکننده‌های نمونه کشور، یا غرب کشور در بحث کیفیت و تولید بوده‌اند و حالا به دلایلی در آستانه تعطیلی قرار گرفته‌اند و در کنار آنها مدیران بانک‌های عامل هم بودند تا بلکه راهی برای این بن‌بست که در انتظار تولید و صنعت شهرستان است، پیدا شود.

فرماندار نهاوند در این نشست، نجات نهاوند را در گروی فعال شدن و واحدهای تعطیل یا نیمه‌تعطیل و حمایت از واحدهای فعال دانست و همین بهانه‌ای شد تا پای انتخابات و کاندیداهایی که این روزها زمزمه مجالس و نشست‌های مردمی است به میان کشیده شود و کریم حمیدوند از تولیدکننده‌ها خواست تا در انتخابشان دقت کنند و حداقل دست روی گزینه‌هایی بگذارند که برای صنعت شهرستان راهکار اجرایی و قابل نتیجه ارائه بدهد و تنها به حرف و شعار دل خوش نکنند.

از سردخانه‌هایی که افت قیمت در سال گذشته میوه و انباشت‌های آنها را در انبارها رها کرد و امسال هم از بذل سرما خالی ماند تا واحدهایی که ماشین‌آلات آنها با این اوضاع بلا استفاده مانده و گذشت زمان سبب فرسودگی و استهلاک تجهیزات آنها می‌شود که این شرایط نه برای بانک‌ها می‌صرفد نه برای سرمایه‌گذار.

اما این میان برخی واحدها هم از خیر استمحال و تقاضا برای فرصت دیگر گذشته بودند و واحد تعطیل شده را به دلایلی از جمله اختلاف میان شرکا رها کرده و بی‌خیال واحد شده‌اند اما برخی هم درخواست اسمحال داشتند و برخی هم سرمایه در گردش، که با بحث‌هایی که انجام شد فرماندار به آنها وعده پیگیری و نجات آنها از این شرایط را داد؛ چراکه به اعتقاد حمیدوند نمی‌شود سرمایه‌گذاری را که همه زندگی و خودرو و داشته‌هایش را برای اشتغال و توسعه شهرستان به میان آورده است، زمان مشکل رها کرد و از طرفی هم دیگر جذب تازه سرمایه‌گذار کار دشواری است و باید همین داشته‌ها را تلاش کرد تا حفظ و تقویت شوند.

وام‌های مسکنی که سال‌های گذشته بی‌حساب و کتاب پرداخت شد و کسی هم خودش را معتقد و متعهد به پرداختش ندانست حالا بلای جان بانک‌ها شده و آنها را از منبع ضعیف کرده است

اما وام‌های مسکنی که سال‌های گذشته بی‌حساب و کتاب پرداخت شد و کسی هم خودش را معتقد و متعهد به پرداختش ندانست حالا بلای جان بانک‌ها شده و آنها را از منبع ضعیف کرده است.

فرماندار نهاوند البته یک موضوع جدید را هم در این نشست به سرمایه‌گذاران پیشنهاد داد که برای ایجاد صنایع در مناطق روستایی و خارج از شهرک صنعتی با تسهیلات تعاونی و سود ۳ درصد با معافیت از مالیات که برای استفاده از این شرایط کارت یارانه اعضا به عنوان وثیقه هم می‌شود استفاده کرد، خواستار ارائه پیشنهاد شد.

در کمیته برنامه‌ریزی رزن مطرح شد:

تخصیص ۴۷ درصدی اعتبارات رزن

رزن – خبرنگار همدان‌پیام: در کمیته برنامه‌ریزی رزن طرح‌های اولویت‌دار سال آینده این شهرستان مورد بررسی قرار گرفت و ۱۴ میلیارد از اعتبارات این شهرستان تخصیص پیدا کرد.

چهارمین کمیته برنامه‌ریزی شهرستان رزن در حالی آغاز به کار کرد که اعتبارات ملی تخصیص ۵۰ درصدی و اعتبارات استانی تخصیص ۳۵ درصدی را به دنبال داشت.

با توجه به اینکه جایگاه کمیته برنامه‌ریزی نقش بسزایی در توسعه و استراتژی استان و به تبع آن در شهرستان‌ها دارد و کمیته برنامه‌ریزی باید نگاه کارشناسی به توزیع اعتبارات داشته باشد اما در این میان در سالجاری از ۳۲ میلیارد اعتبار در نظر گرفته شده برای پیشبرد اهداف و توسعه زیرساخت‌های شهرستان رزن ۱۴ میلیارد آن تخصیص یافت.

فرماندار رزن در این جلسه با اشاره به پایان بررسی صلاحیت‌ها در هیأت اجرایی شهرستان رزن گفت: در این شهرستان موردی با عنوان رد صلاحیت نداشته‌ایم، و یک مورد فقط به دلیل نقص در مدارک وجود دارد.

فتحعلی حسینی افزود: همانطور که رهبر معظم انقلاب در سخنان خود فرمودند انتخابات چه در حفظ رأی مردم و چه در صلاحیت‌ها حق‌الناس است.

وی خاطرنشان کرد: طبق قانون انتخابات همه دستگاه‌های اداری شهرستان همه امکانات خود را باید در اختیار مجریان انتخابات قرار دهند.

فرماندار شهرستان رزن حضور حداکثری مردم در انتخابات را لازمه اقتدار نظام دانست و اظهار کرد: برای حضور حداکثری، امیدوار کردن مردم به نظام، انقلاب و دولت و همچنین تلاش در جهت رفع مشکلات مردم دو اقدامی است که باید از سوی مسئولان صورت گیرد.

حسینی با اشاره به عملکرد دولت تدبیر و امید در دو سال گذشته گفت: این عملکرد دارای موفقیت‌های فراوانی بوده است که پیشرفت در حوزه سلامت سرآمد آن است. وی افزود: رساندن تورم از ۴۶ درصد به ۱۳ درصد و تورم نقطه به نقطه به ۹ درصد، رسیدن رشد اقتصادی از ۶/۸ درصد به جایگاه مثبت در سخت‌ترین شرایط از ویژگی‌های ارزشمند دولت است که می‌توان برشمرد.

حسینی اظهار کرد: شهرستان رزن در حوادث اتفاق افتاده در بحث بارندگی و کولاک شدید دارای عملکرد مطلوب بوده و از همه دستگاه‌ها در این رابطه باید تشکر کرد.

فرماندار همچنین با اشاره به برنامه‌های ایاما... دهه فجر گفت: پروژه‌هایی که در دهه فجر افتتاح می‌شود بایستی از همان فردای افتتاح قابل بهره‌برداری باشد.

در ملایر اتفاق افتاد

ثبت ۱۱۰ تولد چندقلو

ملایر- خبرنگار همدان پیام: در ۹ ماهه امسال ۱۱۰ تولد چند قلوزایی در شهرستان ملایر به ثبت رسید که ۲/۵ درصد از ولادت‌های ثبت شده بوده است.

مدیر ثبت احوال ملایر با بیان این مطلب گفت: از این تعداد ۴۶ مورد دوقلوزایی و شش مورد سه قلوزایی بوده و از میزان ولادت‌های ثبت شده در این مدت، به ازای هر صد دختر ۱۰۳ پسر متولده شده است. بهرام ساکی با اشاره به اینکه واقعه ولادت در ۹ ماهه امسال سه‌دهم درصد نسبت به مدت مشابه سال پیش رشد داشته است خاطرنشان کرد: در ۹ ماهه امسال چهار هزار و ۳۰۵ واقعه ولادت در این شهرستان به ثبت و از این تعداد ولادت‌های ثبت شده، دو هزار و ۱۸۸ نفر پسر با ۵۰/۸ درصد و دو هزار و ۱۱۷ نفر دختر با ۴۹/۲ درصد است. وی ادامه داد: از کل ولادت‌های ثبت شده دو هزار و ۷۰۳ مورد شهری با ۶۲/۸ درصد و هزار و ۶۰۲ مورد روستایی با ۳۷/۲ درصد است و بیشترین ولادت‌ها مربوط به گروه سنی مادران ۲۵ تا ۲۹ سال با ۳۱ درصد از کل ولادت‌های ثبت شده است. ساکی نرخ خام ولادت در این شهرستان را ۱۹ در هزار عنوان کرد و افزود: ۹۹/۸ درصد از ولادت‌های ثبت شده در مهلت قانونی ۱۵ روز و به استناد گواهی ولادت بیمارستان به ثبت رسیده و بیشترین فراوانی نام برای پسران امیرعلی، امیرحسین و ابوالفضل و برای دختران فاطمه، زهرا و نازنین زهرا بوده‌است. مدیر ثبت احوال ملایر همچنین از ثبت هزار و ۱۸۷ واقعه فوت در ۹ ماهه امسال در این شهرستان خبر داد و گفت: از فوت‌های ثبت شده ۶۶۷ نفر مرد با ۵۶/۲درصد و ۵۲۰ نفر زن با ۴۳/۸ درصد بوده که بیشترین علت فوت مربوط به کهولت سن با ۳۴/۵درصد و ۲۷/۹درصد بیماری‌های قلبی و عروقی بوده است. ساکی افزود: از کل فوت‌های ثبت شده ۶۲/۵ درصد شهری و ۳۷/۵ درصد روستایی است و ۹۹/۱ درصد از فوت‌ها در این شهرستان در مهلت قانونی به ثبت رسیده است. وی همچنین خاطرنشان کرد: دو هزار و ۸۸ مورد ازدواج در ۹ ماهه امسال در ملایر به ثبت رسید که بیشترین ازدواج ثبت شده برای مردان در گروه سنی ۲۰ تا ۲۴ سال با ۶۶۵ مورد و ۲۵ تا ۲۹ سال با ۸۳۰ مورد بوده است. مدیر ثبت احوال ملایر همچنین از ثبت ۴۳۶ مورد طلاق در ۹ ماهه امسال در این شهرستان خبر داد و افزود: بیشترین طلاق‌های ثبت شده برای مردان در گروه سنی ۲۵ تا ۲۹ سال با ۱۱۶ مورد و ۳۰ تا ۳۴ سال با ۱۰۷ مورد بوده است. وی گفت: نسبت ازدواج به طلاق در این شهرستان ۴/۸ درصد است که به ازای هر پنج ازدواج یک طلاق به ثبت رسیده است. ساکی همچنین بیان کرد: با توجه به دو انتخابات مهم مجلس خبرگان رهبری و مجلس شورای اسلامی و اینکه رأی دهندگان باید حتماً شناسنامه و کارت ملی خود را همراه داشته باشند، افرادی که تاکنون کارت ملی خود را دریافت نکرده‌اند، می‌توانند برای دریافت کارت هوشمند به سایت www.ncr.ir مراجعه و نسبت به پیش ثبت‌نام اقدام و مراحل دریافت کارت خود را در اداره پست انجام دهند.

خبر

انتخابات یک جشن ملی در مسیر تقویت وحدت ملی است

تویسرکان- طیبه سوری- خبرنگار همدان‌پیام: انتخابات یک جشن ملی در مسیر تقویت وحدت ملی است که نباید با حاشیه و تفرقه همراه باشد.

فرماندار تویسرکان در نشست هم‌اندیشی با کارکنان کمیته امداد امام خمینی(ره) تویسرکان بیان کرد: انتخابات پیش رو در اسفندماه سالجاری یک فرصت بی‌بدیل و مغتنم برای افزایش همدلی و همگرایی در میان گروه‌های مختلف جامعه با سلایق و تفکرات مختلف است و دولت نیز به عنوان مجری انتخابات بی‌طرفانه به دنبال اجرای دقیق قانون است.

حبیب مومیوند گفت: دولت بر اساس قانون وظیفه زمینه‌سازی برای حضور حداکثری و سالم مردم در انتخابات را دارد و اجازه نمی‌دهد هیچ نهاد دولتی از امکانات دولتی به نفع یا ضرر کسی استفاده کند.

وی بیان کرد: اوضاع عمومی، سیاسی و اقتصادی مرتبط با کشور با وجود کاهش شدید قیمت نفت و تحریم‌های ظالمانه اقتصادی، تیم هسته‌ای قضیه برجام را به خوبی پیش برد و امید می‌رود تحریم‌های اقتصادی شکسته و چرخه اقتصاد کشور فعال‌تر شود.

وی خاطرنشان کرد: در عین حال اگر این امر نیز محقق نشود، تصمیم دولت بر اصل خدمات‌رسانی به مردم و اجرای دقیق اقتصاد مقاومتی استوار است.

مومیوند همچنین کمیته امداد را یک نهاد تأثیرگذار در روند اجرای دقیق اقتصاد مقاومتی در کشور دانست و گفت: یکی از مهمترین اهداف انقلاب اسلامی از بدو شکل‌گیری، حمایت از محرومان و مستضعفان بوده و هست.

سرپرست مرکز آموزش فنی و حرفه‌ای خواهران نهاوند:

ارائه ۱۶۷ هزار و ۲۷ نفرساعت آموزش فنی در نهاوند

در ۹ ماه ابتدای سالجاری بانوان شهرستان نهاوند ۱۶۷ هزار و ۲۷ نفرساعت، آموزش فنی و حرفه‌ای فرا گرفتند.

سرپرست مرکز آموزش فنی و حرفه‌ای خواهران نهاوند در گفت‌وگو با فارس گفت: از این تعداد ۱۰۷ هزار و ۳۱۴ نفرساعت در مرکز ثابت و مابقی در تیم‌های سیار روستایی، سیار شهری و آموزش در صنایع مهارت‌های مختلف را فرا گرفته‌اند. لیلا شهبازی در ادامه افزود: با برگزاری ۶۰ دوره آموزشی هزار و ۴۲ نفر از نهاوندی‌ها از آموزش‌های مهارتی بهره‌مند شده‌اند، با این عملکرد صددرصد تعهدات سازمان فنی و حرفه‌ای شهرستان نهاوند در تمام بخش‌های مختلف آموزشی تحقق یافته است. وی خاطرنشان کرد: از ۸۳۴ نفر شرکت‌کننده در آزمون‌های هماهنگ مرکز نیز تعداد ۶۳۲ نفر موفق به اخذ گواهی‌نامه مهارت شده‌اند.

رئیس شبکه بهداشت کبودراهنگ:

تکمیل ساختمان مستقل پایگاه اورژانس روعان

مصمم به تکمیل ساختمان مستقل پایگاه اورژانس سه‌راهی تهران – ساوه هستیم.

رئیس شبکه بهداشت شهرستان کبودراهنگ در گفت‌وگو با فارس از تکمیل و راه‌اندازی ساختمان مستقل پایگاه اورژانس روعان خبر داد و گفت: مسائل و مشکلات محل استقرار پرسنل این پایگاه بررسی شده است. حسن بهرامی افزود: از اواسط ماه گذشته اقدامات واگذاری پایگاه روعان به کبودراهنگ انجام شده و به طور رسمی از ابتدای دی‌ماه پرسنل اورژانس ۱۱۵ کبودراهنگ پوشش خدمات منطقه را عهده‌دار شده‌اند. رئیس شبکه بهداشت و درمان کبودراهنگ در خصوص موانع و مشکلات ساختمان احداث شده در این پایگاه گفت: به دلیل پاره‌ای از موانع و مشکلات، پرسنل این پایگاه در راهدارخانه این منطقه مستقر هستند.

تاریخ انتشار ۹۴/۰۹/۲۴

مجمع عمومی عادی بطور فوق العاده شرکت تعاونی مسکن فرهنگیان و کارکنان دولت رزن

در ساعت ۹صبح روزپنجشنبه مورخه ۹۴/۱۰/۲۴ نوبت اول و مجمع عمومی فوق العاده تصویب اساسنامه جدید نوبت دوم درمحل حسینیه سیدالشهدا (ع) خیابان شهید توکلی کوچه بسیج برگزار می گردد.لذا از کلیه اعضاء و یا وکلای آنها دعوت می شود جهت اتخاذ تصمیم نسبت به دستور جلسه در این مجمع حضور بهم رسانند. لازم به ذکر است جهت تایید وکالتنامه ها قبل از برگزاری مجمع به دفتر هیات مدیره مراجعه گردد.همچنین کاندیداهای سمت هیات مدیره و بازرسی تا یک هفته بعد از انتشار آگهی نسبت به تکمیل فرم و پیوست های مربوطه به دفتر تعاونی مراجعه نمایند.

دستور جلسه:

۱-گزارش هیات مدیره و بازرس از عملکرد تعاونی در سال ۹۱-۹۲-۹۳
۲-طرح تصویب صورتهای مالی منتهی به ۹۱/۱۲/۲۹ و ۹۲/۱۲/۲۹ و ۹۳/۱۲/۲۹
۳-انتخاب اعضای اصلی و علی البدل هیات مدیره و بازرس
۴-عیین خط مشی تعاونی
۵-طرح تصویب تغییرات سرمایه و اعضاء
۶-تصویب اساسنامه جدید شرکت تعاونی بر اساس آخرین تغییرات اتاق تعاون

هیات مدیره شرکت تعاونی مسکن فرهنگیان و کارکنان دولت رزن

آگهی مزایده

نوبت اول
شماره:۹۴/۲/۰۲/۸۲۱۲

شهرداری نهاوند در اجرای ماده ۱۳ آئین‌نامه مالی شهرداری‌ها و با توجه به بند یک از دویست و چهل و سومین جلسه شورای اسلامی شهر، در نظر دارد که از طریق انتشار آگهی عمومی در روزنامه همدان‌پیام بخشی از املاک (آپارتمان و واحدهای تجاری) خود را با شرایط ذیل به فروش برساند.

متقاضیان برای کسب الاعات بیشتر و بازدید به واحد املاک مراجعه و یا با شماره تلفن ۰۸۵۲۳۲۳۷۴۴۵ داخلی ۲۰۹ تماس حاصل نمایند.

متقاضیان می‌بایست جهت شرکت در مزایده ۱۰ درصد قیمت پایه را به عنوان سپرده به همراه پیشنهاد خود به صورت ضمانت‌نامه بانکی معتبر (حداقل اعتبار ۳ ماهه) و یا فیش واریزی را به حساب شماره ۰۱۰۴۸۶۸۴۶۶۰۰۳ نزد بانک ملی شعبه شهرداری واریز و تا پایان وقت اداری ۹۴/۱۱/۴ تحویل دبیرخانه شهرداری نمایند.

-متقاضیان برای دریافت اسناد: مشخصات املاک و مبلغ سپرده با مراجعه به امور مالی شهرداری اسناد را تحویل بگیرند.
-کلیه اشخاص حقیقی یا حقوقی می‌توانند در مزایده شرکت نمایند.
-به پیشنهادهای مخدوش و مشروط و فاقد سپرده و یا زیر قیمت پایه ترتیب اثر داده نخواهد شد.
-شهرداری در رد یا قبول هر یک از پیشنهادها مختار است.
-چنانچه برنده مزایده جهت انعقاد قرارداد و واریز مبلغ قرارداد ظرف مدت هفت روز اقدام ننماید سپرده وی به نفع شهرداری ضبط و به نفر دوم قرارداد منعقد به این صورت تا نفر سوم ادامه خواهد داشت.
-مبلغ فروش ملک به صورت کاملاً نقدی از برنده مزایده دریافت خواهد شد.
-پس از مشخص شدن برنده مزایده و واریز وجه و عقد قرارداد، سپرده نفرات بعدی مسترد خواهد شد.
-کلیه هزینه‌ها اعم از درج آگهی و کارشناسی و هزینه تهیه سند ملکی و هزینه‌های احتمالی دیگر بر عهده برنده مزایده می‌باشد.
-هزینه انتشار آگهی بر عهده برنده است.

بازگشایی پاکت‌ها کمیسیون عالی معاملات شهرداری ساعت ۱۲ مورخ ۹۴/۱۱/۵ تشکیل جلسه و پیشنهادهای رسیده را مفتوح و نتیجه را اعلام خواهد نمود.

نوبت اول چاپ: ۱۳۹۴/۱۰/۱۷
نوبت دوم چاپ: ۱۳۹۴/۱۰/۲۴

سرپرست شهرداری نهاوند

پیام تاریخ، تمدن و فرهنگ مادستان
The Message Of Madestan's History & Civilization & Culture
روزنامه همدان پیام
۱۱
پنجشنبه ● ۱۷ دی ماه ۱۳۹۴ ● شماره ۲۵۴۰
ورزشی
varzesh@hamedanpayam.com

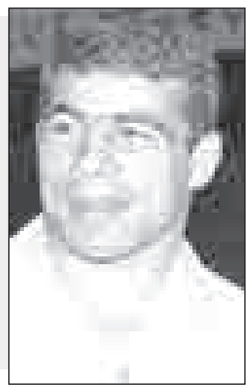

به احترام آقا تختی!

امروز سالگرد درگذشت جهان پهلوان غلامرضا تختی است. خیلی‌ها به او لقب پوریای ولی زمانه یا رستم دستان شاهنامه را دادند اما شاید بتوان گفت او نه رستم بود و نه پوریای ولی. او فقط غلامرضا تختی بود!

تاریخ ایران زمین، تاریخ پهلوانی است و آئین آن خردورزی، رادی و فتوت، راستی و مردم‌داری و البته ولایت و محبت پیامبر خدا.

ابعاد شخصیتی جهان پهلوان تختی تنها به تشک کشتی محدود نمی‌شد. رفتارهای به‌جای مانده از او، در اردو، محله، زورخانه، بازار و اجتماع هر یک حکایت های روح بزرگی است که پرداختن به آنها دارای ارزش های خاص خود است.

پهلوان ما در همه عرصه های زندگی همانی بود که بر روی تشک کشتی می دیدی. او اول پهلوان زندگی بود و سپس قهرمان جهان و المپیک شد. حضور در عرصه های مختلف زندگی و خدمت خلق را همچون یک وظیفه و تکلیف بر روی دوش خود حس کرد.

چون او پهلوان بود و منش پهلوانی را سیره رفتارش کرده بود، برای مردم، شکست و پیروزیش مساوی بود و حتی اگر او از یک میدان نبرد با شکست برمی گشت، به استقبال پرشکوه تر از او می پرداختند. تختی هنوز برای ما شناخته نشده است! آری، ما مردم عادت کردیم هر سال و سالی یکبار چند ساعتی فکر و ذهن‌مان را به او مشغول و تعدادی هم وقت‌شان را در حد چند ساعت برای او در سال گشت نبودنش گذرانده و به کنار مزار او به احساسات پاک خود پاسخ داده و دیگر ... !

قایقرانی همدان پولدار می‌شود

نونواری تجهیزات!

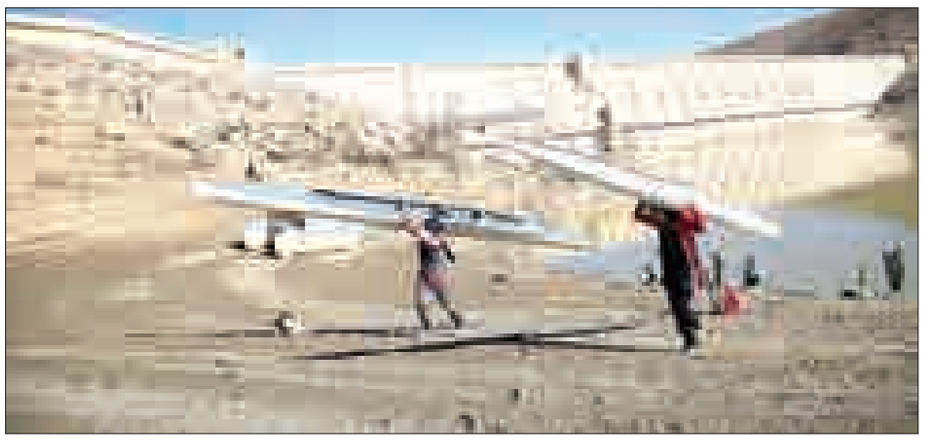

هیات قایقرانی همدان از کمبود تجهیزات و امکانات رنج می‌برد که تا پایان امسال با اختصاص ۳۰ میلیون تومان کمک مالی از فدراسیون و استان این هیات نونوار می‌شود.

با وجود سابقه کم قایقرانی در این استان، موفقیت‌های بسیاری را در این رشته در ۲ بخش آقایان و بانوان شاهد بوده‌ایم که نشان از ظرفیت‌های بالای همدان در این رشته ورزشی دارد.

رشته ورزشی قایقرانی از سال ۸۷ در بخش کایاک و در ۲ بخش آقایان و بانوان با مربیگری مهدی صمدی و نسرین عابدین‌فیروز در همدان آغاز به کار کرد و کانوپولوی بانوان نیز با تأخیری یک ساله در سال ۸۸ و با هدایت نجمه مرادی آغاز به جذب بانوان علاقمند به این رشته کرد.

مسئولان قایقرانی در استان از همان ابتدا مصمم به توسعه و پیشرفت این رشته ورزشی و معرفی ورزشکاران برجسته استان به قایقرانی کشور بودند و این مهم با استعدادیابی موفق محقق شد به گونه‌ای که ورزشکاران فعال استان با پیشرفتی غیرقابل انتظار و در فاصله زمانی کوتاهی موفق به کسب عنوان در مسابقات کشوری شدند.

هیات قایقرانی همدان ورزشکاران مستعد و مطرحی را در مواد مختلف در ۲ بخش آقایان و بانوان به قایقرانی کشور معرفی کرده که از آن جمله می‌توان به آرزو حکیمی و نرگس خدابنده‌لویی ۲ بانوی برجسته قایقرانی استان اشاره کرد.

ورزشکاران همدانی فعال در این رشته با وجود کمبود تجهیزات و امکانات یا امکانات فرسوده و نبود حمایت‌های کافی مالی، موفق به کسب عناوین و موفقیت‌های بسیاری شدند.

بارها و بارها در گفت‌وگو با قایقرانان استان این نام‌آوران از کمبودها و فرسودگی تجهیزات قایقرانی در همدان گلایه داشتند و خواستار رسیدگی مسئولان مرتبط به این امر شدند.

گلایه از مشکلات

رئیس هیات قایقرانی با بیان اینکه همدان از قطب‌های اصلی کشور است، اظهار کرد: قایقرانان استان در سال‌های اخیر با جهش قابل توجهی خود را به صف مدعیان رساندند که کسب مدال در مسابقات جهانی و آسیایی توسط این ورزشکاران گواهی بر این مدعاست.

محمد ضروری با اشاره به مشکلات مالی گفته بود: کمبود بودجه هیات قایقرانی را مانند دیگر هیات‌های استان با مشکل مواجه کرده که با حمایت‌های اداره‌کل ورزش و جوانان استان کمی از این دغدغه‌ها کاسته شده است.

وی با تأکید بر اینکه نگاه مجموعه ورزش استان به رشته قایقرانی ویژه است، افزود: با توجه به کسب افتخارات و مدال‌های متعدد در سطوح مختلف حمایت‌های اداره‌کل ورزش و جوانان استان نسبت به این هیات قابل توجه بوده است.

نیاز به حمایت مالی برای اعزام

دبیر هیات قایقرانی همدان هم با بیان اینکه این هیات برای اعزام قایقرانان به لیگ نیاز به حمایت دارد تصریح کرد: برای ورود به لیگ و اعزام‌ها نیاز به حمایت به ویژه حمایت اداره‌کل ورزش و جوانان داریم.

مهدی صمدی به تلاش برای جذب اسپانسر اشاره کرد و ادامه داد: هیات قایقرانی استان با آگاهی از هزینه‌های سنگین لیگ به دنبال جذب یک حامی مالی بوده و هست که متأسفانه تاکنون نتیجه‌ای حاصل نشده است.

وی بیان کرد: به منظور بهره‌برداری از استعدادهای شناخته شده و پرورش یافته استان در رقابت‌های لیگ نیاز به هزینه است که این هیات به تنهایی قادر به تأمین این هزینه‌ها نیست.

دبیر هیات قایقرانی همدان با اشاره به فعالیت قایقرانان در ۳ شهرستان همدان، ملایر و کبودراهنگ یادآور شد: ۱۸۰ ورزشکار سازمان‌یافته قایقرانی در ۳ شهرستان استان تمرینات خود را پیگیری می‌کنند.

وی تعداد مربیان و داوران فعال در استان را مطرح کرد و گفت: هم اکنون در بخش بانوان ۵ مربی و ۴ داور و در بخش آقایان نیز ۵ مربی و ۴ داور در استان فعالیت می‌کنند.

صمدی ادامه داد: به دلیل آغاز فصل سرما و یخ‌زدگی سد اکباتان هم اکنون تمرینات ورزشکاران در بخش بدنسازی و استخر پیگیری می‌شود.

حمایت خوب دستگاه ورزش از قایقرانی

به گزارش فارس، اما مدیرکل ورزش و جوانان گفت: اداره‌کل ورزش و جوانان استان به منظور تأمین زیرساخت‌های لازم در رشته‌های ورزشی تا حد امکان کمک می‌کند.

رسول منعم با تأکید بر اینکه هیات قایقرانی از هیات‌های ورزشی است که برای کمک مالی در اولویت قرار دارد، افزود: در جلسه‌ای مقرر شد تا پایان امسال ۲۰ میلیون تومان از فدراسیون و ۱۰ میلیون تومان نیز از استان برای تأمین تجهیزات قایقرانی استان اعتبار فراهم شود.

مدیرکل ورزش و جوانان استان همدان خاطرنشان کرد: امیدواریم با اختصاص این اعتبار بخشی از مشکلات هیات قایقرانی در خصوص تأمین تجهیزات رفع شود. در صورت حضور اسپانسر و حمایت‌های لازم تیم‌های موفقی از استان در ۲ بخش آقایان و بانوان در قایقرانی خواهیم داشت.

برخورداری از ستاره‌های کم ادعا

قایقرانی همدان در بخش آقایان، ورزشکاران مطرحی همچون محمد ولدی، امیرحسین قراگوزلو، ایمان مخملی، مصطفی نوری، یاسین قمری، دانیال آقابزرگی، فرامرز ورمرزیار، کیانوش سفته‌گوش، حسن صمدی و علی الماسی دارد و در بخش بانوان نیز متینه نوری، مهسا بیگدلی، عارفه علی‌مرادی، پریسا مجنونی، هیوا افضلی، آرزو حکیمی و نرگس خدابنده‌لویی فعالیت دارند. آرزو حکیمی یکی از بانوان موفق همدانی در قایقرانی در المپیک ۲۰۱۲ لندن حضور داشته و در رقابت‌های آسیایی تهران در سال ۹۰ نیز عناوین متعددی را کسب کرد و درخشش چشم‌گیر بعدی او کسب مدال برنز در بازی‌های آسیایی ۲۰۱۴ اینچئون بوده است.

استان همدان از لحاظ وجود اسپانسر در ورزش بسیار ضعیف است که این موضوع با وجود تلاش مسئولان هیات‌های ورزشی تاکنون به جایی نرسیده و به جز چند رشته خاص حامیان راضی به حضور در صحنه‌های ورزشی به‌ویژه در بخش بانوان نمی‌شوند که این امر آسیب‌های بسیاری را به ورزش استان وارد می‌کند.

مقرر شد تا پایان امسال ۲۰ میلیون تومان از فدراسیون و ۱۰ میلیون تومان نیز از استان برای تأمین تجهیزات قایقرانی استان اعتبار فراهم شود

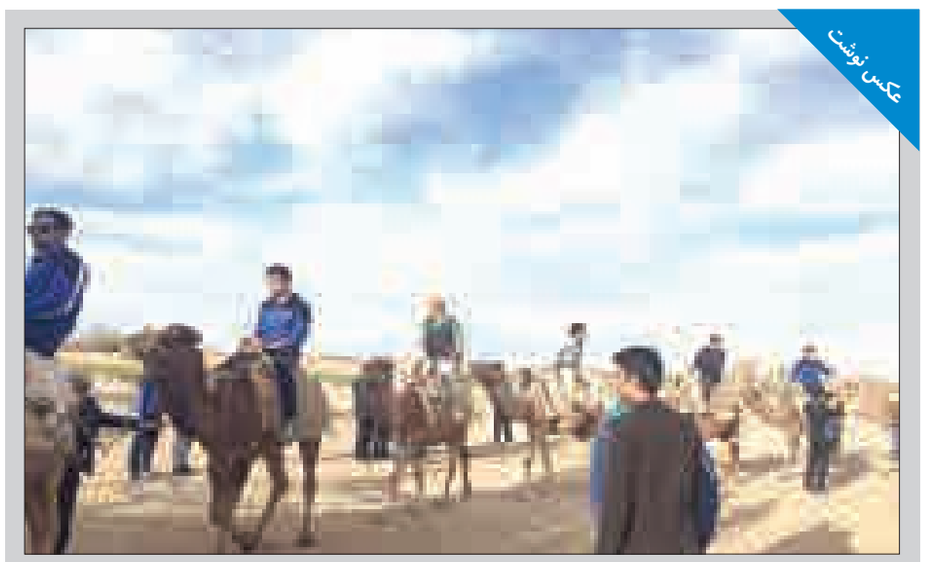

عکس نوشت

شترسواری پیکانی ها در کویر

عکس:ورزش۳

یادداشت

در پاس چه خبر است؟

» حامد صیفی

آشفته‌بازاری که این روزها گریبان آخرین قهرمان ایران در آسیا را گرفته به‌مثابه حال ناخوش کودکی تلقی می‌شود که قرار نیست روی خوش زندگی را به خود ببیند، یعنی هر روز بدتر از دیروز!

سفید و سبزپوشان چند روزی می‌شود که اردوی آماده سازی خود را در پایتخت برپا کرده‌اند و این وسط اکبر محمدی درصدد است تا تیمی را روانه میادین کند که از هر لحاظ قبراق‌تر از نیم فصل نخست لیگ دسته اول باشد. غافل از اینکه اردوی تهران نه تنها به بهبودی حال پاس کمک نکرده بلکه آجر روی آجر دیوار حاشیه‌ها گذاشته است!

اکبر محمدی از روزی که پا به ساختمان باشگاه پاس گذاشت فهمید عنان کار در تیمی را به دست گرفته که احوالش بی شباهت به جمعه بازار نیست! در این تیم هرفردی ساز خود را کوک می‌کند و به قول فوتبالی‌ها حاشیه، دمار از روزگار این تیم در آورده است! حتی شنیده شد خود اکبر محمدی در یک محفل خصوصی از بقیه سوال کرده که چرا وضعیت در اینجا به این شکل آشفته است؟!

برخلاف تمام دنیا که اردوهای آماده‌سازی نیم فصل برای تقویت هماهنگی تیم و از بین بردن حواشی مختلف برپا می‌شود، گویا اردوی پاس خلاف غیر این را ثابت کرده و تاخیر چند ساعته بازیکنان برای حرکت به سمت تهران و بیرون آوردن آنها از اتاق‌هایشان به اجبار، خود گواهی بر این ادعاست.

برای اردویی که می‌توان مَثل بارز "خشت اول گر نهد معمار کج، تا ثریا می‌رود دیوار کج" را به آن نسبت داد، چگونه می‌توان خروجی خوب متصور شد؟ اردوی تهرانی که به اجبار بازیکنان را دور هم جمع کند ماحصلش چه خواهد بود؟

بی تردید پاس با این وضعیت نمی‌تواند گلیم خود را از آب بیرون بکشد و آسمانش در نیم فصل دوم لیگ دسته اول مکدرتر از همیشه می‌شود. بازیکنان این تیم مثل همیشه از بی پولی می‌نالند! آنها بر این عقیده‌اند که مسئولان تیم به عهد خود باوفا نبوده و دلیل کم‌رغبتی برای حضور در تهران هم گویا همین بدقولی بوده است.

سرویس ورزشی همدان‌پیام در شماره قبلی گزارشی باعنوان "وقتی سرمربی باج نمی‌دهد" به رشته تحریر در آورد. گزارشی که حاکی از این بود نفراتی چون محسن آذرباد، سعید خردمند، سیدجمال معصومی و اسحاق سبحانی مورد غضب اکبر محمدی قرار گرفته‌اند و این بلاتکلیفی گویا رگ معرفت هم‌بازیان این نفرات را بیرون زده است!

ماجرا از این قرار است که در نشست اخیر محمدابراهیم الهی تبار معاون سیاسی امنیتی استاندار همدان با مدیرعامل، سرمربی و بازیکنان پاس، قول واریز ۱۰ درصد از مطالبات بازیکنان داده می‌شود و بلافاصله پس از این اتفاق، بازیکنانی که پیشتر قول دریافت ۲۰ درصدی مطالبات به گوششان خورده بود شوکه و ناراحت می‌شوند. دست آخر تصمیم مثل همیشه بر اعتصاب گرفته می‌شود و این وسط اکبر محمدی از خجالت نفراتی چون معصومی، سبحانی و چند نفر دیگر در می‌آید تا اوضاع آشفته تر از همیشه شود.

در همان جلسه فقط خبرنگار صداوسیمای مرکز همدان حضور داشته تا بیش از همیشه قرابت مدیرعامل باشگاه پاس همدان با خبرنگاران دم دست خود ثابت شود. گویا حسن عزیزی خون برخی خبرنگاران را رنگی‌تر از بقیه می‌داند!

حالا پاس مانده و بازیکنانی که از طرفی به‌خاطر بدقولی مدیرعامل شاکی هستند و از یک سو به‌دلیل پشت پا زدن سرمربی باشگاه به اسحاق سبحانی و جمال معصومی دلگیر و احساسی شده‌اند! بازیکنانی که اگر سر تمرین حاضر نشوند و حتی مقابل داماش گیلان هم بازی نکنند خیلی نباید تعجب کرد!

مشخص نیست در پاس چه خبر است و تا به کی باید اوضاع ناخوش این تیم ادامه پیدا کند.

از یک سو نفراتی مانند سعید خردمند و محسن آذرباد پیگیر جدایی هستند، از سویی جمال معصومی و اسحاق سبحانی به تهران نرفته و شاید دیگر جایی در تیم نداشته باشند و از سوی دیگر سایر بازیکنان که پول برایشان حرف اول و آخر را می‌زند خیلی دل کار کردن و پا به توپ شدن در پاس را ندارند. این است واقعیت تیمی که می‌خواهد در نیم فصل دوم جبران مافات کند.

قطع به یقین دست آخر دود تمام حاشیه‌ها به چشم هوادار پاس می‌رود و این وسط هیچکس متضرر نمی‌شود جز مردمی که در سرما و گرما علاقه و ارادت قلبی خود را به پاس ثابت کرده‌اند.

حالا که بازیکنان پاس همدان به دریافت ۱۰ درصد از مطالبات خود قانع نیستند، حالا که این موضوع عصبانیت اکبر محمدی را در پی داشته و حالا که جمال معصومی و اسحاق سبحانی کنار تیم نیستند، امیدواریم مدیرعامل کم سر و صدای پاس ترتیبی اتخاذ و تیم خود را در آستانه نیم فصل دوم لیگ دسته اول جمع و جور کند.

پیشخوان

۱

مخالفت‌ها با میزبانی کره‌شمالی در مسابقات جهانی جودو

ماریوس ویزر، رئیس فدراسیون جهانی جودو اعلام کرد، میزبانی کره شمالی برای مسابقات جودوی قهرمانی جوانان جهان در سال ۲۰۱۷ با مخالفت اسلوونی و بوسنی و هرزگوین روبرو شده است.

به گزارش ایسنا، ماریوس ویزر همچنین در صحبت‌های خود اعلام کرد که شهرهای پاریس، توکیو، کازان، باکو و قاهره قصد دارند که برای میزبانی مسابقات قهرمانی جهان ۲۰۱۸ و ۲۰۱۹ اقدام کنند. ۳ شهر در بین این شهرها پیش از این میزبان مسابقات جودو بوده اند.

۲

آغاز ساخت "آکادمی ملی کشتی ایران"

روند ساخت آکادمی ملی کشتی ایران در مجموعه ورزشی آزادی آغاز شد. به گزارش روابط عمومی فدراسیون کشتی، روند ساخت "آکادمی ملی کشتی ایران" از چند روز گذشته با تجهیز کارگاه پروژه، در "مجموعه ورزشی آزادی" آغاز شد.

آکادمی ملی کشتی ایران، با تخصیص زمین از سوی "وزارت ورزش و جوانان"، مشارکت "بانک پاسارگاد" و فدراسیون کشتی جهت ساخت و راه اندازی و همکاری صورت گرفته از سوی مسئولان "شرکت توسعه و تجهیز اماکن ورزشی" و مدیریت "مجموعه ورزشی آزادی تهران" به منظور ایجاد فضای مناسب اردویی و تمرینی احداث می‌شود.

۳

اعزام تیم ملی هندبال به بحرین تحت تاثیر مشکلات سیاسی

در حالی تیم ملی هندبال باید از بیست و دوم دی ماه در بحرین اردو بزند، همچنان ویزای سفر به این کشور صادر نشده است.

به گزارش فارس، طبق برنامه قبلی هندبالیست‌های ایران باید از ۲۲ دی ماه در منامه اردو بزنند تا بعد از یک هفته در این مسابقات شرکت کنند.

این در حالی است که تاکنون ویزای سفر به بحرین صادر نشده و با توجه به مشکلات سیاسی اخیر نگرانی‌هایی در این باره به وجود آمده است.

۴

کمک مالی وزارت ورزش به والیبال زاهدان

مسئولان فدراسیون والیبال از اعطای کمک های مالی وزارت ورزش و جوانان به ورزش زاهدان و برطرف شدن مشکلات تیم والیبال این شهر خبر دادند.

به گزارش مهر، در ماه های گذشته اخبار بسیار زیادی از مشکلات مالی تیم والیبال شهرداری زاهدان منتشر شد، تا جایی که بازیکنان این تیم به دلیل بدهی در هتل حبس شدند! در حالی که پیگیری مسئولان استانی و اسپانسر این تیم بی نتیجه مانده است، مسئولان فدراسیون والیبال از اعطای کمک وزارت ورزش و جوانان به ورزش زاهدان خبر دادند.

۵

۵ کشتی‌گیر دیگر به اردوی تیم ملی کشتی آزاد اضافه شدند

مرحله جدید اردوی مشترک تیم های ملی کشتی آزاد جوانان و بزرگسالان روزهای ۸ تا ۲۱ دی ماه سالجاری در خانه کشتی تهران برگزار می شود.

به گزارش مهر، با تصمیم کادر فنی، محمدرضا سرگو، یوسف پناهنده، امیرحسین کیانیان، مجید ساده و اسماعیل محمودی به جمع آزادکاران در مرحله جدید اردوی مشترک تیم ملی اضافه شدند.

خبر

برگزاری همایش تجلیل از برترین‌های فوتبال بهار

دومین همایش تجلیل از برترین‌های فوتبالی شهرستان بهار با حضور پیشکسوتان و ورزشکاران شهرستان بهار صبح امروز در فرهنگسرای آیت‌ا... بهاری برگزار می‌شود.

علی‌اصغر بهمنی سرپرست اداره ورزش و جوانان شهرستان بهار گفت: در این مراسم که خانواده‌های معظم شهدا نیز در کنار مسئولان حضور خواهند داشت از پیشکسوتان، داوران، رؤسای باشگاه‌ها و مدارس فوتبال تجلیل خواهد شد.

نداشتن حقوق، دلیل استعفای دبیر هیأت فوتبال نهاوند

سعید علی‌بخشی دبیر هیأت فوتبال شهرستان نهاوند استعفا داد.

علی‌بخشی که از فوتبالیست‌های خوب استان در سال‌های گذشته بوده دلیل جدایی خود را نداشتن حق و حقوق مناسب دانست.

وی گفت: در مدت ۲ سالی که فعالیت کردم هیات نظم و انضباط ویژه‌ای گرفت اما متأسفانه حضور در پست دبیری هیأت با این وضعیت برایم دشوار است و از شهریار شمس به خاطر تمام حمایت‌هایش تشکر می‌کنم.

شهریار شمس رئیس هیأت فوتبال نهاوند در این خصوص بیان کرد: حضور در هیأت فوتبال و فعالیت در آن نیاز به عشق دارد که ما چند سالی است بدون چشم‌داشت در حال انجام وظیفه به فوتبال شهرستان هستیم!

وی افزود: سعید علی‌بخشی هم حق دارد و باید از نظر مالی تأمین شود اما هیأت نهاوند منبع درآمدی ندارد و در حد توان خودمان از نظر مالی در این مدت دبیر هیأت را حمایت کرده‌ایم اما در زمان تعطیلی فوتبال و سرمای زمستان هیأت فوتبال درآمدی ندارد تا حقوق به دبیر هیأت پرداخت کند.

پایان مسابقات فوتسال جام وحدت

مسابقات فوتسال جام وحدت با قهرمانی شهید فارغ پایان یافت.

این مسابقات با حضور ۸ تیم در سالن سیدالشهداء برگزار شد که در پایان ۲ تیم شهید فارغ و حسن آباد بعد از شکست حریفان خود بازی فینال را برگزار کردند. تیم فارغ در این دیدار ۳ بر ۲ توانست به پیروزی رسیده و جشن قهرمانی بگیرد. این مسابقات زیر نظر روابط عمومی هیأت فوتبال به مناسبت هفته وحدت برگزار شد.

تیم فوتسال ستارگان سینما و هنر در راه نهاوند

میثم معافی خواننده پاپ و بازیکن تیم فوتسال هنرمندان کشور از حضور تیم ستارگان سینما و برگزاری مسابقه با پیشکسوتان نهاوند خبر داد. معافی گفت: هدف از حضور ستارگان سینما و هنر در نهاوند برگزاری یک بازی خیرخواهانه می‌باشد تا عواید آن به نفع کودکان بی‌سرپرست جمع شود.

زمان برگزاری هفته پایانی مسابقات شطرنج قهرمانی مشخص شد

رئیس هیات شطرنج استان همدان گفت: دور نهم و هفته پایانی مسابقات شطرنج تیمی ادارات، باشگاه‌ها و دسته‌های برتر استان همدان فردا در خانه شطرنج استان همدان برگزار می‌شود.

به گزارش مهر، احمدعلی بابایی با اشاره به مسابقات شطرنج قهرمانی باشگاه‌های استان همدان اظهار کرد: دور نهم و هفته پایانی مسابقات شطرنج تیمی ادارات، باشگاه‌ها و دسته‌های برتر استان همدان، فردا در خانه شطرنج استان همدان برگزار می‌شود.

وی افزود: همچنین مراسم اختتامیه این مسابقات هفته آینده با حضور تعدادی از مسئولین استان و همچنین استاد احسان قائم‌مقامی در سالن کنفرانس اداره کل ورزش و جوانان استان برگزار خواهد شد و از ۳ تیم برتر مسابقات و همچنین از قهرمانان میزهای ۶ گانه، تقدیر به عمل می‌آید.

رئیس هیات شطرنج استان همدان با اشاره به برنامه دور پایانی مسابقات شطرنج قهرمانی باشگاه‌های همدان گفت: در بازی‌های حساس این دور تیم رده دومی سازمان صنعت معدن تجارت با پیشکسوتان هگمتانه و تیم رده سومی تالار وحدت با ملایر C روبرو می‌شوند. علی‌بابایی عنوان کرد: همچنین پزشکی قانونی قهرمان مسابقات با ملایر A دیدار می‌کند.

وی با اشاره به برگزاری مسابقات شطرنج قهرمانی باشگاه‌های همدان افزود: امسال این مسابقات با حضور ۱۸ تیم و ۱۰۸ شطرنج‌باز به داوری هادی حیدریان و جواد زارعی و نیلوفر حیدریان و پگاه مهذب در خانه شطرنج استان همدان برگزارشده است. رئیس هیات شطرنج استان همدان افزود: ۳ تیم از این ۱۸ تیم را بانوان شطرنج‌باز استان همدان تشکیل داده‌اند.

علی‌بابایی بابیان اینکه امسال تعداد تیم‌ها از ۳۴ تیم به ۱۸ تیم کاهش‌یافته است، گفت: امسال برای برگزاری این مسابقات تبلیغاتی انجام نشد و تنها دلیل آن نیز کمبود فضا برای برگزاری این مسابقات بود.

روزنامه اجتماعی، سیاسی، فرهنگی، اقتصادی

The Message Of Madestan's History & Civilization & Culture

روزنامه همدان پیام

www.HamedanPayam.com

پیام تاریخ، تمدن و فرهنگ مادستان

پنجشنبه ● ۱۷ دی ماه ۱۳۹۴ ● ۲۶ ربیع‌الاول ۱۴۳۷ ● ۷ ژانویه ۲۰۱۶ ● ۲۵۴۰

روزنامه صبح استان

صاحب امتیاز و مدیر مسئول: نصرت ا... طاقتی احسن

سردبیر: یدا... طاقتی احسن

نشانی: همدان، ابتدای خیابان مهدیه، روبروی دبیرستان شریعتی ساختمان پیام

صندوق پستی: ۶۶۶ - ۶۵۱۵۵

تلفن: ۳۸۲۶۴۴۳۳ (ویژه) نمابر: ۳۸۲۷۹۰۱۳

سردبیر: ۰۹۱۸۳۱۵۱۴۳۷ آگهی: ۳۸۲۶۴۴۳۳

لیتوگرافی و چاپ: پیام رسانه (۳۸۲۷۴۰۸۲ - ۰۸۱)

پایگاه اینترنتی www.Hamedanpayam.com

ارتباط با روزنامه ۱۰۰۰۶۰۶۶

ارتباط با روزنامه info@Hamedanpayam.com

Hamedanpeyam@yahoo.com

ارتباط با مدیرمسئول modir@Hamedanpayam.com

ارتباط با سردبیر sardabir@Hamedanpayam.com

سرویس آگهی agahi@hamedanpayam.com

سرویس اشتراک eshterak@hamedanpayam.com

چاپخانه پیام رسانه litohoma@yahoo.com

اوقات شرعی

اذان ظهر	۱۲:۲۱
غروب خورشید	۱۷:۱۸
اذان مغرب	۱۷:۳۷
نیمه شب شرعی	۲۳:۳۷
اذان صبح فردا	۰۵:۵۵
طلوع خورشید فردا	۰۷:۲۴

* منبع: موسسه ژئوفیزیک تهران

آب و هوا

پیش‌بینی وضع هوا:

صاف تا کمی ابری ،وزش باد

شهرستان	همدان	ملایر	تویسرکان	نهاوند	کبودراهنگ	رزن	فامنین	فهلیان	اسدآباد	بهار
▲	۷	۸	۷	۹	۵	۴	۴	۶	۵	۷
▼	-۴	-۱	-۳	-۲	-۳	-۵	-۳	-۴	-۵	-۴
▦	۵۵	۵۰	۶۵	۵۵	۶۵	۷۰	۵۵	۶۵	۷۰	۵۵

حدیث:

پیامبر اکرم(ص):

دنیادوستی، ریشه هر نافرمانی، و آغاز هر گناهی است.

تنبیه الخواطر: ج ۲، ص ۱۲۲؛ دنیا و آخرت از نگاه قرآن و حدیث: ج ۱، ص ۳۸۴

دوبیتی باباطاهر

شب تاریک و سنگستان و مو مست — قدح از دست مو افتاد و نشکست

نگهدارنده‌اش نیکو نگهداشت — وگرنه صد قدح نفتاده بشکست

تـــازه‌ها

بانداژ هوشمند برای بهبود سریع زخم‌ها

محققـــان موفق به تولید نـــوع جدیدی از بانداژها شـــده‌اند که با بهره‌گیری از تجهیزات الکترونیکی و ذخیره‌هـــای دارویی می‌توانند فرایند زیر نظر داشتن و درمان زخم‌ها را تسریع کنند.

این نوار زخم‌های هیدروژلی کاملاً انعطاف‌پذیر بوده تا بتوان از آنها حتی بر روی آرنج و زانو هم استفاده کرد. بهره‌مندی از دستگاه‌های الکترونیکی به منظور بررسی دما و نهایتاً آزادسازی خودکار دارو در زمان مورد نظر، به منظور مقابله با عفونت نیز از جمله قابلیت‌های این بانداژهای هوشمند است.این بانداژ از هیدروژل لاستیکی تولید شده که ۹۰ درصد آن از آب است و جایگزینی مناسب برای الیاف پارچه‌ای است.

حل معمای اتلاف گرما از پوسته زمین

دانشـــمندان با کشـــف نوعی از سیستم منفذی کف دریا معمای اتلاف گرما از پوسته زمیـــن را حل کردند؛ ایـــن یافته‌ها به آنها در تفسیر دقیق‌تر شواهد مربوط به آب و هوای جهانی کمک می‌کند.

به گزارش ایسنا، تحقیقات نشـــان داد مواد معدنی و شیمیایی که در مکان دریچه وندم یافت شـــده با سایر دریچه‌های شناخته شده بسیار متفاوت است.

در این سیســـتم گرما از صخره‌های داغی از بســـتر دریا با گسل‌های زاویـــه‌ای کمی که به نام مراکز پخـــش تکتونیک بیرون زده‌اند خارج می‌شود.

استخدام ویروس‌ها برای مبارزه با سرطان

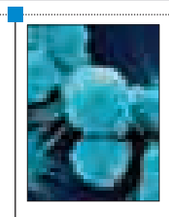

محققـــان با اصلاح ســـطح باکتریوفاژها توســـط پلی‌اتیلن گلیکول موفق به ســـاخت ابـــزاری برای شناســـایی زودهنگام ســـرطان پروستات شدند.

به گزارش ایســـنا، پژوهشـــگران با قرار دادن نوعی پلیمر در ســـطح باکتریوفاژ موفق به ســـاخت ابزاری برای شناسایی سرطان پروستات شدند.

با استفاده از این روش می‌توان جان بسیاری از بیماران مبتلا به سرطان پروســـتات را نجات داد. این ابزار امکان تشخیص زودهنگام سرطان پروستات را فراهم می‌کند.

باریکترین لپ‌تاپ قابل تبدیل جهان ساخته شد

به تازگی لپ‌تاپی ساخته شده که می‌توان آن را در زمره منحصربه فردترین سیستم‌های همراه در دنیا به شمار آورد.

به گزارش مهر، این لپ‌تاپ توســـط شرکت لنوو ساخته شده و یکی از نخســـتین لپ‌تاپ‌هایی در جهان محســـوب می‌شود که به ویندوز ۱۰ مجهز است.

از ویژگی‌های این لپ‌تاپ می‌توان به عمر بالای باتری و ذخیره‌سازی انبوهی از اطلاعات اشـــاره کرد، حال آنکه مصرف انرژی آن در حد بسیار پایینی است.نمایشگر این محصول جدید از نوع تاشو به پشت بوده تا بدین ترتیب کارایی آن بیشتر شود.

مراقبت از سالمندان هوشمند شد

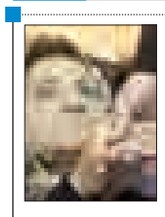

یک مخترع ایرانی موفق به ساخت دستگاه هوشمند مراقبت از ســـالمندان شد که امکان مراقبت از راه دور را فراهم می‌کند.

دستگاه هوشمند مراقبت از سالمندان، به عنوان وسیله‌ای یاری‌دهنده در انجام امور خود مراقبتی سالمند نظیر اعلام زمان مصرف داروها و اعلام یادآوری جهت انجام تست‌های دوره‌ای مانند تست قند خون، تســـت فشار عمل می‌کند.این دســـتگاه قادر است برای انجام اموری که ســـالمند نیاز به کمک دارد و انجام آن به تنهایی باعث ایجاد خطر می‌شود، هشـــدار دهد. با این دستگاه، می‌توان اطلاعات اخذ شده از ویژگی‌های جسمانی سالمند را در اختیار نزدیکان قرار داد.

خوانـدنی‌ها

کشف خون مصنوعی برای نخستین بار در جهان

یکی از مشکلات همیشگی بیمارستان‌ها را می‌توان در کمبود خون دانست، زیرا افراد محدودی تمایل به اهدای خون دارند و این موضوع در حالی است که انسان‌های بسیاری از بیماری‌های خونی رنج می‌برند و نیاز به دریافت واحدهای خونی دارند.

اکنون محققان اعلام کرده‌اند که تا ســـال ۲۰۱۷ میلادی به تولید خون مصنوعی دســـت پیدا خواهند کرد که می‌توانـــد تحول عظیمی را در علم پزشـــکی به دنبال داشته باشـــد. این پروژه با همکاری محققان دانشگاه‌های بریستول، آکسفورد، کمبریج و همینطور سازمان سلامت انجام خواهد شـــد. محققان با استفاده از سلول‌های بنیادی خون افراد بالغ و بند ناف نوزادان به دنبال تولید سلول‌های خونی هستند.

خون حاصل شـــده از این آزمایش بر روی ۵ تـــا ۱۰ داوطلب مورد بررسی قرار خواهد گرفت.

کیوسک

- **آوای الوند:** کاهش ازدواج در همدان، عنوان خبری اســـت که در آوای الوند شماره ۶۰۸ به چاپ رسیده و در این خبر آمده است: در ۹ ماهه ابتدایی سالجاری ۱۳ هزار و ۵۶۷ ازدواج در استان به ثبت رسیده که نسبت به سال گذشته ۸ درصد کاهش یافته است.

افزایش ســـالانه ۱۰ هزار مشترک آب در همدان نیز خبر دیگری است که در توضیح آن آمده اســـت: با وجود افزایش تعداد مشترکین، تولید آب در همدان ۳۰۰ لیتر کاهش یافته است.

- **طلیعه امید:** دانشگاه ملایر جزو سه دانشگاه برتر تازه تأسیس کشور شده اســـت در این خبر که در طلیعه امید به چاپ رسیده آمده است این دانشگاه با توجه به ســـرعت رشد خود، قابلیت تبدیل به یکی از دانشگاه‌های تراز اول کشور را دارد.

- **نویسار:** فعالیت مجدد ۶۰ واحد صنعتی و تولیدی با حمایت صندوق کارآفرینی در فامنین جان تازه‌ای به اقتصاد این شهرستان بخشیده است. فرماندار فامنین با بیان این مطلب می‌گوید: صندوق کارآفرینی امسال ۱۱ میلیارد ریال تسهیلات به این واحدها اختصاص داده است.

دکان‌های خاموش پیشینه‌های کهن نیز مطلبی است که در آن به برخی مشاغل قدیمی موجود در بازار که کم‌کم رو به خاموشی می‌روند اشاره دارد. در این نوشتار آمده است: نبود تقاضا برای کالاهایی که کم‌کم به تاریخ می‌پیوندند پیشه‌وران قدیمی را خانه‌نشین کرده و اغلب آنچه از این افراد مانده خاک است.

کدبانو

آلو اسفناج

مواد لازم:

- **مواد لازم برای تهیه آلواسفناج**

اسفناج ..... دو کیلو

گوشـــت خورشتی ۴۰۰ گرم. (اگر گوســـفندی باشه که قلم هم داشته باشه لذیذتر است)

آلو خورشتی برای هر نفر..... دو عدد

پیاز..... یک عدد متوسط

نمک، فلفل، زردچوبه .....به مقدار لازم

- **طرز تهیه:**

اول پیاز را ریز خرد کرده تفت دهید تا طلایی شود. پس از شســـتن گوشت آن را را به پیاز اضافه کرده وخوب تفت دهید. بوی خـــوب تفت داده شده گوشـــت و پیاز که بلند شـــد زردچوبه را اضافه کنید.

بعد چند لیوان آب بریزید تا گوشت خورشتی نیم‌پز شود.در این فاصله اسفناج‌ها را پاک کرده، شســـته و خرد کنید و در ظرفی بریزید اسفناج حجمش زیاده اما کم کم آب آن کشیده وحجم اسفناج کم می‌شود. در این موقع دو سه قاشـــق غذاخوری روغن بریزید و کمی تفت دهید تا کاملاً سرخ و خوشمزه بشه. سپس به خورشت نیمه پخته اضافه می‌کنیم. تا خوب پخته و جا افتاده شود. بیست دقیقه به اواخر پخت که مانده بود آلوها را هم شســـته و به خورشتمان اضافه می‌کنیم. می‌گذاریم تا آلوها هم خوب جا بیفته و ســـپس با پلو آبکش شـــده و دم کشیده زعفرانی نوش جان کنید.

این خورشت نباید زیاد آب داشته باشد.

خبـر

"زیرآب‌زنی" فرهنگ نیست

زیرآب‌زنی یا بدگویی یکی از ناهنجاری‌های رفتاری اســـت که کم و بیش در جامعه مشاهده می‌شود.

به گزارش باشگاه خبرنگاران جوان، زیرآب‌زنی یا بدگویی یکی از ناهنجاری‌های رفتاری اســـت که کم و بیش و با شـــدت و ضعف‌هایی اکثریت قریب به اتفـــاق افراد در جامعـــه آن را حس و تجربه کرده‌اند.

تخریب نا بـــه حق افراد کـــه در اصطلاح از آن تحت عنوان زیرآب‌زنی یاد می‌شود و در شریعت اسلامی نیز مورد نقد قرار گرفته و همواره بزرگان اخـــلاق، مومنان را بر پرهیز از توســـل به چنین روش‌هایی بشارت داده‌اند.

در قرآن کریم نیز با صراحت از غیبت و دخالت در زندگی و جســـت وجـــو در حریم خصوصی دیگران منع شده است و در سوره هجرات عمق قبح و زشتی این رفتار را به خوردن گوشت برادر مؤمن تشبیه کرده است.

به تعبیـــری می‌تـــوان گفت تجســـس، غیبت و بدگمانی سه پایه زیرآب‌زنی به شمار می‌رود که هر ســـه این رفتارها در دین مبین اسلام نکوهیده شده است.

پیشینه زیرآب‌زنی

پیشینه و تاریخ زیرآب‌زنی در ایران به ادوار بسیار دوری باز می‌گـــردد که در آن عده‌ای از مردم در ســـایه بی‌قانونی و رقابت ناسالم و برای دستیابی به موفقیت‌های هر چه بیشتر به تخریب اطرافیان و رقبای خود می‌پرداختند و با این شـــیوه در به حاشیه راندن رقبای خود، تلاش می‌کردند تا نظر مساعد مافوق خویش را جلب کنند.

در گذشـــته به این دلیل کـــه قانون و به اصطلاح تمامی هنجارها در شاه و سلطان خلاصه می‌شد و برخی از افراد برای به زیر کشیدن رقبای خود با بدگویی اقدام به تخریب آنها می‌کردند.

اصطلاح زیرآب‌زنی از کجا آمده است؟

در گذشـــته بـــرای آزاردادن و ضربـــه زدن بـــه همســـایه،گاهی برخی از افراد با برداشتن و کنار زدن دریچه آب ســـالم طرف مقابل، باعث تخلیه آب حوضچه‌ها می‌شدند و به این شکل همسایه یا مالک حوض را به دشواری می‌انداختند.

در واقـــع عقبه واژه زیرآب‌زنی به چنین اقداماتی باز می‌گـــردد که به صورت پنهانـــی برای ضربه زدن به افراد دیگر به کار گرفته می‌شد و در حال حاضـــر نیز از این واژه در اصطلاحات عمومی و عامیانه جامعه در مواردی که شخص یا عده‌ای به ناحق مبادرت به تخریب دیگران می‌کنند استفاده می‌شود.

بدگمانی و توهم مدیران، عامل شیوع فرهنگ زیرآب‌زنی

یک آسیب‌شناس اجتماعی در گفت وگو با باشگاه خبرنگاران در تشریح عوامل مؤثر در شیوع پدیده زیرآب‌زنـــی، گفت: یکـــی از اصلی‌ترین عوامل تأثیرگـــذار در بـــروز و ظهور چنیـــن ناهنجاری اخلاقی و رفتاری در جامعـــه معطوف به وجود برخی از مدیران بدگمان می‌شـــود که همواره در توهم توطئه بسر می‌برند.

محمد حکیمی،افـــزود: برخی از مدیـــران بـــه دلیل تســـلط نداشتن کافی به فنون مدیریتی و قضاوت‌هـــای عجولانـــه خویش،تلاش می‌کنند تا افراد بدگو را در اطـــراف خود قرار دهند و این افراد همواره برای حفظ موقعیت شخصی خویش بـــه تخریب و بدگویـــی علیه دیگران می‌پردازند.

رقابت ناسالم

حکیمی وجود رقابت ناســـالم در برخی از مجموعه‌ها را یکی دیگر از عوامـــل تأثیرگذار در شیوع این پدیده عنوان می‌کند.

وی بیان کـــرد: در صورتی که رقابت‌ها بر مبنا و پایه‌های شایسته‌سالاری استوار شـــود و توانایی‌های فرد ملاک عمل قرار گیرد، فضـــا و جایی برای بدگویـــی و تخریب دیگران باقی نمی‌ماند و بـــه عبارت دیگر ضرورتی برای پرداختن به چنین مســـائلی احساس نمی‌شود و مضافاً بر اینکه پذیرشی نیز برای جذب و دریافت چنین مواردی وجود نخواهد داشت.

زیرآب‌زنی بـــه بدگویی و وارونه‌ســـازی حقیقت گفته می‌شود که در آن به ناحق و برخلاف واقعیت، شـــخصیت، آبروی افراد با هدف مطامـــع و منافع شخصی زیرسؤال می‌رود

تبعات و پیامدهای زیرآب‌زنی

یـــک جامعه‌شـــناس و آسیب‌شـــناس اجتماعی در تشـــریح تبعات و پیامدهـــای پدیده نامیمون زیرآب‌زنـــی، اظهـــار کـــرد: وارونه‌ســـازی واقعیـــت، اخبار نادرســـت و ناصحیح، کوچک پـــروری، اختـــلاف و تفرقـــه، افزایش ریا، تزویر، دروغ، چاپلوســـی و پـــرده‌دری از شـــایع‌ترین عـــوارض و تبعـــات ایـــن ناهنجاری اخلاقی است.

وی افزود: در صورت همه‌گیر شدن و تشدید افسار گسیخته ایـــن ناهنجـــاری اخلاقـــی، سرمایه‌های انسانی و اجتماعی اســـیر فرســـایش می‌شوند و نمی‌تواننـــد آنطـــور کـــه باید توانایی‌هـــای خـــود را به کار بندند و همواره انرژی خود را صرف رفـــع و دفع بدگویی‌ها می‌کنند.

نامور گفت: رفع و دفع چنیـــن ناهنجاری‌هایی، یک شـــبه یا در طول ۲۰،۳۰ سال شایع نشده که بتوان در کوتاه مدت نسبت به رفع آن اقدام کرد، بلکه باید با برنامه‌ریزی‌های آموزشـــی و تربیتی مدون، اصولـــی و درازمدت در جهت رفع چنین نقایصی گام برداشت.

وی بیان کـــرد: البته لازم به ذکر اســـت که باید میان زیرآب‌زنی و بیان حقیقت تفاوت بســـیاری قائل شـــد و در واقع اطلاق انتقال اخبار صحیح و اصولی و در جریان گذاشـــتن نیروهای مافوق و مدیران از نارسایی و اعمال خلاف و نادرست اطرافیـــان امری حایز اهمیت اســـت کـــه نه تنها نمی‌تـــوان از زاویـــه تخریبی به آن نگریســـت، بلکه مؤلفه‌ای حایز اهمیت اســـت که می‌تواند از بروز انحراف، هزینـــه و کژی در هر مجموعه‌ای جلوگیری کند.

این جامعه‌شناس و آسیب‌شناس مسائل اجتماعی یادآور شد: زیرآب‌زنی به بدگویی و وارونه‌سازی حقیقت گفته می‌شـــود کـــه در آن بـــه ناحق و برخلاف واقعیت، شـــخصیت، آبـــروی افراد با هدف مطامع و منافع شـــخصی زیرسؤال می‌رود و به واقع باید تفاوت بسیاری میان دروغ‌پردازی و بیان تخلفات در هر مجموعه‌ای قائل شد، زیرا مورد نخست مخرب است، اما انعکاس اشکالات و اعمال نادرســـت برای اصلاح امور، سازنده و مفید فایده خواهد بود.

عکس روز

امیر سرلشکر شهید منصور ستاری در سال ۱۳۲۷ به‌دنیا آمد. وی در بهمن ۱۳۶۵ به فرماندهی نیروی هوایی ارتش منصوب گردید و تا پایان عمر خود عهده‌دار این مسئولیت بود. سرانجام در ۱۵ دی ۱۳۷۳ در سانحه سقوط هواپیما به فیض شهادت نائل آمد.

عکس: تسنیم

گل وگیاه

گیاه کاریسا

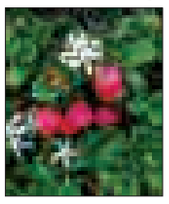

درختچـــه‌ای بـــا شـــاخه‌های قـــوی، گســـترده و چوبی و حاوی صمغ است.

ایـــن درختچه‌هـــا می‌تواننـــد تـــا حدود ۴۰۵ تا ۵۰۵ متر طول و همین مقدار نیز پهنا و گستردگی داشته باشند.

شـــاخه‌ها دارای خارهای قـــوی و محکم و دو چنگالی به طول حدود ۵ سانتیمتر هستند.

برگ‌ها همیشه سبز، با آرایش متقابل، پهن و تخم مرغی شـــکل، به طول ۲/۵ تا ۵ سانتیمتر، به رنگ سبز تیره، براق و چرمی هستند. گل‌ها لوله‌ای، به طول ۵ ســـانتیمتر، دارای پنج لوب، سفید رنگ و معطر هستند. این گل‌ها یا به صورت منفرد و یا به صورت خوشه‌هایی در انتهای شاخه‌ها و در تمام طول سال ظاهر می‌شوند.

خبر

"خودسر" را باید کجای دل گذاشت؟

گونه «خودسر» با نام علمی «رادیکال» تا قبل‌ترها، با نامی شناخته می‌شد (که از یادآوری آن، به دلایلی کاملاً فنی! اکراه داریم). بعدها نام این گونه شـــکل آبرومنـــدی به خـــود گرفت و بر همین اســـاس به «گروه فشـــار» تغییر نام داد. امـــا این نام هم، چندان آبرومنـــد نبود و همـــه را به یاد چیزهـــای دیگری ...مثـــل آبمیوه‌گیری می‌انداخت. به همین خاطر، باز هم نام این گروه آبرومندتر شـــد و در نتیجه عنوان «خودجـــوش» را به خود گرفت.(یعنی خود به خود جوش می‌آوردند و باعث حرص و جوش خوردن سایرین می‌شدند).

ولی کارشناســـان بعدها به این نتیجه رسیدند که این نام هم زیادی آبرومند اســـت. بنابراین طبق پیشنهاد فرهنگســـتان زبان و ادبیات غیر فارسی نام این گونه به گروه «خودسر» تغییر یافت. در منابع آمده است: «خودســـر» برگرفته از «سرخود» و از ریشه «سر پُر» گرفته شـــده است. یعنی کافی‌ست در اثر یک جرقه کوچک باروتشان مثل توپ سر پُر منفجر شود ... که ناگهان با کلی سر و صدا و دود و آتش، ساچمه‌های خود را به این‌ور و آن‌ور پرتاب می‌کنند. مهم نیست ســـاچمه‌ها به کجا می‌خورند، مهم دود کردن، سر و صدا راه انداختن و به طور کلی جلب توجه و گرد و خاک به‌پا کردن است.

آنها در دقیقه نود نتیجه‌هـــا را تغییر می‌دهند. اینکه نتیجه دقیقاً به چه ســـمتی تغییر کند برایشان اهمیت چندانی ندارد. مهم تغییر نتیجه به هر قیمتی اســـت! هنوز کسی تشـــخیص نداده که این افراد دقیقاً چه می‌خواهنـــد و یا به دنبال چه نتیجه‌ای هســـتند اما کارشناســـان در این خصوص گفته‌اند، عمکردشان بیشتر بســـتگی به آخرین رویداد سیاسی- اجتماعی دارد؛ به‌طـــوری که آنها دو تا ســـه دقیقه بعد از هر رخدادی به‌طور کاملاً خودکار، در محل واقعه حاضر می‌شوند و تحت هر شرایطی و اصطلاحاً «بی‌کله» به بطن ماجرا شیرجه می‌زنند و کار خودشان را می‌کنند و می‌رونـــد! (به همین دلیل پیش‌بینی می‌شـــود نام بعدی این گروه «خودکار» شود!)

شعار گروه‌های «خودسر» این شعر معروف است: «به عمل کار برآید به سخندانی نیست» و به استناد همین شعار، آنها ترجیح می‌دهند حرفشان را روی تشک؛ گوشـــه رینگ و بالأخص، بالای دیوار سفارتخانه‌ها بزنند. (آری؛ با پرش هم، سفارتی را می‌توان گرفت!) آنها معتقدند؛ خیلـــی از چیزها را نمی‌توان با حرف اثبات کرد و اگر هم بشود زمان زیادی لازم دارد. پس وقتی می‌شود با چماقی جهانی را گرفت، چرا لقمه را باید دور سر چرخاند؟ مگر وقت طلا نیست؟ مگر بـــزرگان ادبیات ما نگفته‌اند: «برو کار می‌کن و ...» و آیا باز، همان‌ها نگفته‌اند: «برای کار کردن فقط گاو نر می‌خواهد و بس»!؟

کل یوم «خودسران» مصداق این شعر هستند: نه سر در عقل می‌بندم و نه دل در عشق می‌بازم

از جمله نظریات شاخص «خودسران» می‌توان به این جمله تاریخی آنها اشاره کرد:

تهدید و تسخیر، بهترین پاسخ است!

یک شـــاعر لـــوس هم شـــورش را در مـــی‌آورد و می‌گوید:

آندم که تو را از سر خود بندازم / تو «خودسر» شدی، در شعر من افتادی!

این تحقیق به همه ایرانی‌های دردمندی اهدا می‌شود که تمامی دردشان از عواقب اعمال این گروه گمنام و پرداخت هزینه‌های آنهاست.

* منبع: ایسنا