پیام تاریخ، تمدن و فرهنگ مادستان
|ISNN: 2322-4665|

روزنامه همدان پیام

ولادت حضرت ابوالفضل(ع) روز جانباز و کارگر مبارک باد

www.HamedanPayam.com

دوشنبه ● ۱۱ اردیبهشت ماه ۱۳۹۶ ● ۴ شعبان ۱۴۳۸ ● ۱ آوریل ۲۰۱۷
سال سیزدهم ● شماره ۲۸۹۹ ● ۱۲ صفحه روزنامه + نیازمندی‌ها ● ۱۰۰۰ تومان

کانال خبری همدان پیام در تلگرام | t.me/hamedanpayam
کانال نیازمندی‌های روزنامه در تلگرام telegram.me/bazarehamedan

ایران

نامزدهای انتخابات شوراها تا ۱۶ اردیبهشت فرصت اعتراض دارند
آ۴

خبر

قانون وظایف همه را مشخص کرده است
آ۲

صنایع دستی
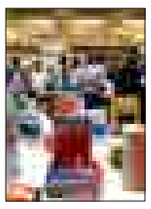
از ۱۳ تا ۲۳ اردیبهشت بزرگترین رویداد کتاب در تهران
آ۸

میلاد با سعادت حضرت ابوالفضل العباس (ع)
روز جانباز و روز جانی کار و کارگر گرامی باد
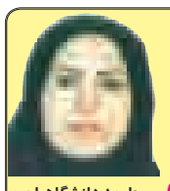
دکتر زهرا خسروی دستگردی
عضو هیات علمی و مدرس دانشگاه
جامعه دانشگاهیان و فرهنگیان استان همدان

جانبازان شهیدان زنده جامعه

آ۵

مدیرکل اقتصاد و دارائی درگفتگوا همدان پیام :

محافظه‌کاری آسیب استان است

آ۲

۱۹ روز تا انتخابات

شکایت ۳ نامزد از مناظره نخست

- زمان سفر روحانی به همدان نامعلوم
- تشکیل جبهه اصولگرایان معتدل با محوریت ناطق نوری برای حمایت از روحانی

آ۴

درآمدزایی سراب‌هاآرزوی نهاوند

- نهاوندتشنه سرمایه گذاری درصنعت توریسم است

آ۸

مشکلات اشتغال از نگاه کارگر، کارشناس و کارفرما

امنیت شغلی چگونه ایجاد می‌شود؟

آ۶

یادداشت روز

«شوراهای روستایی» وامانده در ابتدای راه!

پنجمین دور انتخابات شوراهای اسلامی شهر و روستا همزمان با انتخابات دور دوازدهم ریاست‌جمهوری در ۲۹ اردیبهشت‌ماه جاری برگزار می‌شود.حدود ۱۸ سال از فعالیت این نهاد نوپای مردم‌سالاری در ایران می‌گذرد و انتظار می‌رود که کارکرد و عملکرد آن در چارچوب اهداف پیش‌بینی شده برای آن، نهادینه شده و شوراها به جایگاه شایسته خود نزدیک‌تر شوند. البته این روند در شهرها برغم فرازونشیب‌ها و کاستی‌های موجود، وضعیت بهتری نسبت به روستاها داشته است

آ۲

یادداشت میهمان

جانباز سرافراز

دوشنبه ۱۱ اردیبهشت‌ماه مصادف با چهارم ماه شعبان به یمن میلاد مبارک حضرت ابوالفضل العباس(س) فرزند برومند امام علی(ع) که در واقعه کربلای سال ٦١ قمری برای شکست محاصره دشمن و رساندن آب به کودکان و زنان و یاران قافله امام حسین(ع) دستان خود را از دست داد و به مقام شامخ جانبازی نائل شد، روز جانباز نامگذاری شده است. بدون شک خیل عظیم جانبازان و ایثارگران ۸ سال جنگ تحمیلی و دفاع مقدس کشورمان در برابر دشمن بعثی عراق و مخالفان خارجی انقلاب اسلامی، حضرت ابوالفضل را الگوی خود قرار دادند

آ۵

پیام تاریخ، تمدن و فرهنگ مادستان
The Message Of Madestan's History & Civilization & Culture
روزنامه همدان پیام
۲
دوشنبه ۱۱ اردیبهشت ماه ۱۳۹۶ شماره ۲۸۹۹
خبر
khabar@hamedanpayam.com

رئیس ستاد انتخابات استان:

قانون وظایف همه را مشخص کرده است

رئیس ستاد انتخابات استان با بیان اینکه قانون وظایف همه را در انتخابات مشخص کرده است، خواستار پایبندی همه عوامل اجرایی و نظارت به قانون انتخابات شد.

به گزارش کمیته اطلاع رسانی ستاد انتخابات استان، محمد ابراهیم الهی تبار روز گذشته در جلسه اعضای ستاد انتخابات استان همدان، گفت: بر اساس قانون داوطلبان شرکت در انتخاب شوراهای اسلامی روستا و شهر که صلاحیت آنان در هیأت اجرایی رد شده است، می توانند ظرف مدت ٤ روز از تاریخ اعلام اسامی نامزدهای انتخاباتی شکایت خود را به ترتیب داوطلبان شورای اسلامی روستا به هیات نظارت شهرستان و داوطلبان شورای اسلامی شهر به هیأت نظارت استان تسلیم نمایند.

وی افزود: شاکیان می توانند شکایت خود را ظرف مهلت مقرر به هیات اجرایی مربوط نیز تسیم نمایند و هیات اجرایی موظف است بلافاصله شکایات دریافتی را به هیات نظارت ذیربط ارسال نماید.

رئیس ستاد انتخابات استان ادامه داد: بر اساس قانون، هیأت نظارت موظف است ظرف مدت ۱۰ روز از تاریخ دریافت شکایات به آنها رسیدگی و نتیجه را به هیأت اجرایی مربوط اعلام نماید . نظر هیات نظارت در این خصوص قطعی و لازم الاجرا است .

الهی تبار تصریح کرد: بر اساس قانون، کسانی که در هیأت اجرایی تائید شده اند و مراتب تائید آنها در هیات نظارت بخش یا شهرستان مورد تائید قرار گرفته ، مشکلی برای حضور در رقابت انتخاباتی نخواهند داشت.

رئیس ستاد انتخابات استان در بخش دیگری از سخنان خود با اشاره به برگزاری انتخابات الکترونیکی در ٤ شهر ملایر، نهاوند، تویسرکان و اسدآباد، افزود: ضروری است که فرمانداران شهرستان های یاد شده فرایند آزمایشی انتخابات را در سطح شهر برگزار نمایند.

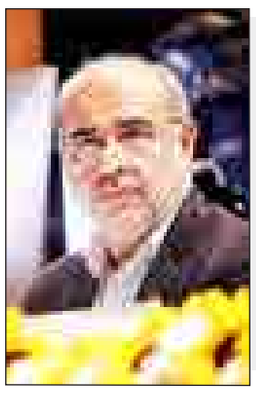

مدیرکل اقتصاد و دارائی درگفتگوبا همدان پیام :

محافظه‌کاری آسیب استان است

▪ از کارجمعی درهراسیم

نمی‌شود همه را راضی نگه داشت. روحیه محافظه‌کاری در همدان کولاک می‌کند. آهسته بروید و بیایید که نمی‌شود. در حرف زدن همه استادیم، مهارت ارتباطی نداریم و در عمل می‌لنگیم.

در گپ‌وگفتی دوستانه و کوتاه با مدیرکل امور اقتصادی و دارایی استان همدان که به عنوان کارشناس و فعال حوزه سیاسی و اقتصادی نیز شناخته می‌شود به روند توسعه‌ای استان و نگاه مدیران خصوصاً مدیران بومی و سپهر سیاسی استان و نقش مردم، احزاب و گروه‌ها در تصمیم‌گیری‌ها و تأثیرگذاری‌ها پرداختیم. سید ناصر محمودی به وضعیت موجود امیدوار است اما روحیه محافظه‌کاری همدانی‌ها را بزرگترین آسیب در استان می‌داند و قدرت ریسک مدیران استان خصوصاً مدیران بومی را ضعیف می‌داند. معتقد است برای رسیدن به توسعه باید از خودگذشتگی کرد. مدیران، مسئولان، ذینفوذان، احزاب و صاحبنظران در استان قدرت ریسک ندارند. به هر حال نمی‌شود که همه راضی نگه داشت، باید قدرت تصمیم‌گیری در قالب خرد جمعی حاکم شود تا به هدف رسید. به گفته محمودی سرمایه‌های انسانی استان که در مناصب بالای کشوری و ملی قرار داشتند و دارند بهتر از این می‌توانستند عمل کنند و در رشد و توسعه ملی استان حمایت می‌کردند.

آقای محمودی اشاره‌ای دارید به توسعه. توسعه سیاسی، اقتصادی و اجتماعی. به نظر شما همدان می‌تواند سهم خودش را از دولتها بگیرد؟ چرا چهره‌های تأثیرگذار استان چه در داخل و چه خارج از استان نقش مؤثری بازی نمی‌کنند؟

کار نشد ندارد. تبریز، اصفهان و شیراز می‌توانند، چرا همدان نتواند. اما این کار یک شرط دارد و اینکه همدانی‌ها روحیه محافظه‌کاری را کنار بگذارند. مدیران همدانی خصوصا مدیران بومی اهل ریسک نیستند. نه اینکه اشتباه کنند؛ منظور این است که اگر مدیریت با ریسک برای توسعه، هدفمند و با برنامه باشد، باعث می‌شود اقدامات ماندگار و توسعه‌ملموس باشد. در استان همدان افراد و سرمایه‌های شاخص داشته و داریم و در تمامی مناصب تصمیم‌گیرنده و تأثیرگذار در کشور نیز چهره‌هایی از استان همدان حضور داشته و دارند. اما کمی از خودگذشتگی لازم است تا با کنار گذاشتن روحیه محافظه‌کاری هدف را مردم و توسعه شهر و آینده نسل جدید و بعد بدانیم.

یکی از آسیب‌های امروز این است که نسل جدید با نسل‌های قبل فاصله گرفته است. باید این فضا را مدیریت کرد. امروز با در پیش رو بودن انتخابات ریاست‌جمهوری و شوراهای اسلامی شهر و روستا، شرکت در تمامی انتخابات فارغ از اینکه یک تکلیف است، یک حق است. و این حق را همه ما به عنوان یک ایرانی باید بخواهیم و حفظ کنیم.

همین بزرگانی که می‌فرمایید سهم و نقش دارند. بعضی مواقع به عنوان مدیر سایه مطرح می‌شوند. همه آنها به تک‌بُعدی کار کردن مشهور هستند. به خرد جمعی علاقه ندارند. آیا با این تفکر، ما می‌توانیم سهم استان را در کشور بگیریم؟

نگاه تک‌بُعدی و فرار از کار جمعی تنها مختص همدان نیست. در همه جا همین روحیه وجود دارد؛ چراکه مشارکت جمعی هزینه دارد و این همان ریسکی هست که علاقه‌ای به آن در استان دیده نمی‌شود. یکی از دلایلی که امروز روحیه کار جمعی وجود ندارد این است که آموزش‌های خوبی به ما ندادند. معتقدم سیستم آموزشی ما مشکل داشته که به اینجا رسیده ایم. تصمیم گیران سیستم آموزشی اشتباه کردند. امروز پول توجیبی به بچه‌ها می‌دهیم و آنها را مواجب بگیر بار می‌آوریم و در صورت تداوم این کار خلاقیت و کارآفرینی را از آنها می‌گیریم. همه این موارد نشأت گرفته از سیستم آموزشی است که به نسل‌های فعلی منتقل شده است و رفته رفته به باور رسیده است تا باعث شده امروز در مسند تصمیم‌گیری و مدیریتی روحیه کار جمعی نداشته باشیم. ببینید چرا در دفاع مقدس موفق بودیم چون روحیه کار جمعی وجود داشت. اعتماد وجود داشت.

دیدیم که گاهی یک جوان فرمانده بود و همه از او اطاعت می‌کردند. هم صدا بودند و این یک الگوی بزرگ و ارشمند برای امروز است.

باید خودمان در میدان قرار بگیریم. مطالبه‌گر باشیم. مشارکت‌کننده باشیم. عادت کرده‌ایم دقیقه ۹۰ می‌رویم رأی می‌دهیم و تا ٤ سال دیگر همه چیز را رها می‌کنیم در صورتی که باید پیگیر حق باشیم. مطالبه کنیم که برنامه‌ها با خرد جمعی پیش برود. کار جمعی سخت است، اما امکان انجام آن وجود دارد.

شما علی‌رغم اینکه از مدیران استان هستید یک فعال سیاسی با گرایش اصلاح‌طلب و اعتدالگرا نیز شناخته می‌شوید. تجربه انتخابات نشان داد در طیف سیاسی اصلاح‌طلبان در استان هم زیاد روحیه کار جمعی وجود نداشته است و در انتخابات مجلس دهم شاهد ارائه لیستهای متفاوت از گروه‌های مختلف اصلاح‌طلبی بودیم. به نظر شما اصلاح‌طلبان استان در انتخابات پیش رو می‌توانند خوب عمل کنند؟

به همه طیف‌ها و گروه‌ها انتقاد وارد است و این اشکال فقط به اطلاح‌طلبان برنمی‌گردد، حتی گاهی دیده شده در گروه‌ها و طیف‌های دیگر گسستگی بیشتر هم هست. همان اشکالاتی که گفتم بر مدیران وارد است بر احزاب هم وارد است. انشقاق امروز درون همه طیف‌ها هست؛ منتها کار گروهی انجام دادن، نشدنی نیست. باید ازخودگذشتگی داشته باشیم. منافع جمعی را بر فردی ترجیح بدهیم. ضمن اینکه آسیبی بر جریان‌های اصلاح‌طلب و اصولگرا مترتب است و نقدهایی دارم که در یک طیف کمتر و در طیف دیگر بیشتر است. اینکه ملاک را حق قرار نمی‌دهیم. اگر ما معتقدیم شیعه و مسلمانیم، هرجا حق را تشخیص دهیم باید حمایت کنیم. ضمن اینکه آسیب‌های درون‌گروهی در همه وجود دارد. تا زمانی که توسعه سیاسی پیدا نکنیم، توسعه اقتصادی محال است.

می‌فرمایید فرهنگ‌سازی لازم است. با توجه به اینکه در حال حاضر ذی‌نفوذان در استان یا سکوت کرده‌اند یا پشت پرده هستند، آیا امیدی هست در حوزه انتخابات شوراها همین احزاب و گروه‌ها اجماع کنند و به تصمیم کلی برای انتخاب افراد متخصص وبه نفع استان برسند؟

کار نشد ندارد اما با این روند بعید می‌دانم. نمی‌توانیم بخشی از جامعه را در مشارکت تصمیم‌گیری محروم کنیم. همه باید بیایند. نمی‌شود گفت تنها گروهی بر نظر دهند. اگر دنبال مشارکت حداکثری هستیم باید همه طیف‌ها و گروه‌ها به میدان بیایند. در دوره‌های قبل شورا تجربه ثابت کرد، فرد قبل از اینکه نماینده شورای شهر باشد نماینده شهرداری بوده است. این تفکرات راه به جایی نمی‌برد. آن روحیه جمعی که صحبتش را کردیم باید در شوراهای ما حاکم باشد و هدف مشترک داشته باشند. باید تلاش شود نیروهای کارآمد روی کار بیایند.

معاون هماهنگی امور اقتصادی و منابع استانداری همدان:

همدان قابلیت تولید انرژی خورشیدی و بادی را دارد

معاون هماهنگی امور اقتصادی و منابع استانداری همدان گفت: همدان از قابلیت تولید انرژی خورشیدی و بادی برخوردار است. به گزارش مهر، رضا قیاسی در جلسه ای با هیئت تجاری چین گفت: استان همدان به لحاظ وضعیت و استعداد و امکانات، بهترین شرایط را برای فعالیت و همکاری در تمام زمینه ها به خصوص سرمایه گذاری و فعالیت اقتصادی دارا است.

وی با بیان اینکه همدان به دلیل تابش آفتاب و وزش باد در طول سال، قابلیت تولید انرژی خورشیدی و بادی را دارد، گفت: در این زمینه کشورهای اروپایی در همدان سرمایه گذاری داشته اند.

معاون هماهنگی امور اقتصادی و منابع استانداری همدان بابیان اینکه هم اکنون در زمینه انرژی خورشیدی ۱۰۰ مگاوات سرمایه گذاری در استان همدان در حال اجرا است، خطاب به سرمایه گذاران چینی گفت: امیدوارم مانند گذشته، استمرار دوستی و همکاری در همدان را با شما داشته باشیم.

معاون هماهنگی امور اقتصادی وتوسعه منابع استانداری همدان تاکید کرد: دولت ایران انتقال اصل و سود سرمایه گذاری خارجی را تضمین کرده است.

وی با بیان اینکه دو منطقه ویژه اقتصادی جهان آباد و سامن در استان همدان قرار دارد، گفت: ۲۷ شهرک صنعتی در همدان فعال است و این دو منطقه فرصتی است تا رغبت سرمایه گذاری را برای سرمایه گذاران داخلی و خارجی ایجاد کند.

قیاسی با بیان اینکه ایران، امروز امن ترین کشور منطقه و استان همدان از امن ترین استان های کشور است، گفت: امیدوارم حضور شما و گامی که برداشته شد، تداوم داشته باشد.

۳۱ سال انتظار برای بازگشت محسن

پیکر سرباز شهید محسن رستمی از نیروهای ارتش پس از ۳۱ سال شناسایی شد. نماینده کمیته جست و جوی مفقودین نیروهای مسلح در استان همدان گفت: شهید محسن رستمی از یگان ۵۷ ذوالفقار ارتش برای حضور در جبهه های حق علیه باطل راهی خدمت شد.بهرام دوست پرست در گفت و گو با ایرنا افزود: این رزمنده در سال ۱۳٦۵ در عملیات کربلای ٦ به درجه رفیع شهادت نائل آمد ولی به علت پیدا نشدن پیکر این شهید وی در جمع مفقودین قرار داشت.وی بیان کرد: تیم های تحقیق و تفحص پیکر این شهید را در منطقه عملیاتی سومار کشف کرده و به علت وجود مدارک هویتی وی را شناسایی کردند.

نماینده کمیته جستجوی مفقودین همدان اظهار کرد: خبر شناسایی پیکر این شهید والامقام به مادر این رزمنده اطلاع رسانی شده است.

به گزارش ایرنا دوست پرست افزود: این شهید در سال ۱۳۳۹ در یکی از توابع کبودراهنگ متولد شده و دارای ۲ فرزند است.وی اضافه کرد: مراسم وداع با پیکر این شهید چهارشنبه هفته جاری همزمان با سالگرد شهدای غواص و شهید سردار علیرضا شمسی پور در حسینیه امام خمینی (ره) شهر همدان برگزار می شود.

وی بیان کرد: اهالی این استان در این روز میزان ۲ شهید والامقام از استانهای زنجان و سنقر کرمانشاه نیز هستند.

استان همدان هشت هزار شهید تقدیم این انقلاب کرده است.

اختصاص ۹۰ نقطه از سطح شهر به تبلیغات انتخاباتی

مدیرعامل سازمان زیباسازی شهرداری همدان از اختصاص بیش از ۹۰ نقطه از سطح شهر به تبلیغات انتخاباتی خبر داد و گفت: سازه‌های تبلیغاتی کاندیداهای شوراها در بیش از ۹۰ نقطه شهر نصب می‌شوند. وحید علی‌ضمیر با بیان اینکه قوانین تبلیغاتی ریاست جمهوری و شوراها با یکدیگر متفاوت است، افزود: برای تبلیغات شورای شهر در هر منطقه از شهرداری ستاد انتخاباتی تشکیل شده است و در مقابل آن کاندیداها می‌توانند بنرهای تبلیغاتی خود را نصب کنند.

وی در گفت‌وگو با ایسنا، با بیان اینکه در انتخابات نمایندگان مجلس در دوره گذشته ۷۲ نقطه برای نصب سازه‌های تبلیغاتی درنظر گرفته شده بود، افزود: در انتخابات شوراها نیز بیش از ۹۰ نقطه برای نصب سازه‌های تبلیغاتی و نصب پوستر بر روی آنها درنظر گرفته شده است.

علی‌ضمیر خاطرنشان کرد: طبق دوره گذشته سازه‌های تبلیغاتی فلزی برای نصب پوسترهای تبلیغاتی کاندیداهای شوراها ساخته خواهد شد. وی یادآور شد: این سازه‌های فلزی عمدتا در نقاط پرتراکم و پرتردد شهر و در محل‌هایی که احتمال آسیب‌رسانی به جداره‌های شهری بیشتر است، نصب می‌شود. مدیرعامل سازمان زیباسازی شهرداری همدان با تأکید بر اینکه رعایت قوانین تبلیغاتی برای تمامی کاندیدها الزامی است، تصریح کرد: طبق قوانین پوستر تبلیغاتی نباید بزرگ‌تر از ۷۰*۵۰ باشد و الزاما باید در محل تعیین شده نصب شود.

یادداشت روز

«شوراهای روستایی» وامانده در ابتدای راه!

پنجمین دور انتخابات شوراهای اسلامی شهر و روستا همزمان با انتخابات دور دوازدهم ریاست‌جمهوری در ۲۹ اردیبهشت‌ماه جاری برگزار می‌شود.

حدود ۱۸ سال از فعالیت این نهاد نوپای مردم‌سالاری در ایران می‌گذرد و انتظار می‌رود که کارکرد و عملکرد آن در چارچوب اهداف پیش‌بینی شده برای آن، نهادینه شده و شوراها به جایگاه شایسته خود نزدیک‌تر شوند. البته این روند در شهرها برغم فرازونشیب‌ها و کاستی‌های موجود، وضعیت بهتری نسبت به روستاها داشته است؛ گرچه نه در شهرها و نه در روستاها، هنوز شوراها در جایگاه بایسته و شایسته خود قرار نگرفته‌اند.

در این میان اما شوراهای روستایی با مسائل، مشکلات و چالش‌های اساسی‌تر مواجه هستند و موضوع گاهی به قدری بغرنج شده که حتی در ظاهر نیز تشکیل شوراها در برخی روستاها امکان‌پذیر نیست. برای نمونه بر اساس گزارش‌های اخیر در استان همدان به علت عدم استقبال افراد از نامزدی جهت انتخابات شوراها، این انتخابات در ١٤ روستا برگزار نمی‌گردد!

اینکه چرا پس از ۱۸ سال فعالیت شوراها، امروز با چنین چالش‌های ابتدایی مواجه هستیم، معلول علت‌های متعددی است که کلیت شوراها را چه در شهرها و چه در روستاها، تحت تأثیر قرار داده است. شوراها متأسفانه هنوز به انداز کافی، جدی گرفته نشده‌اند و حتی در محدوده شهرداری‌ها که به عنوان تنها «حوزه اختیارات» آنها تعریف شده است، گاهی توسط مسئولان شهرداری هم به رسمیت شناخته نمی‌شوند! علاوه بر آن، دستگاه‌های حاکمیتی نیز به اندازه کافی، به شوراها توجه ندارند و مهمتر از همه، بسیاری از مردم حتی در شهرهای بزرگ و توسعه‌یافته، آشنایی چندانی با وظایف و عملکرد شوراها ندارند.

در روستاها، علاوه بر موارد پیش‌گفته و عمومی، از آنجا که وظایف و اختیارات شوراها به مراتب محدودتر و معدودتر است و از سوی دیگر قدرت اجرایی و تصمیم‌گیری تقریباً ناچیزی دارند، رغبت روستاییان به مشارکت در روند شکل‌گیری و فعالیت آن، برغم جذابیت اولیه، تضعیف شده است.

عضویت در شوراها، بخصوص در محیط‌های کوچک روستایی، انتظارات زیادی را برای رأی‌دهندگان به وجود می‌آورد که برآورده نمودن بسیاری از این انتظارات، به علت محدودیت اختیارات نمایندگان شوراها در روستاها غیرممکن است. از طرفی انجام برخی وظایف مرتبط با شوراها، به علت فقدان یا محدودیت بسیار زیاد منابع و امکانات و نیز به خاطر برخی ملاحظات قومی و قبیله‌ای و محلی، عملاً ممکن نمی‌شود و بعضاً نمایندگان شوراها عدم انجام وظایف خود را به بروز برخی تضادها و کدورت‌ها با هم‌روستایی‌های خود ترجیح می‌دهند.

آنچه شوراها را در برخی روستاها به این مرحله رسانده، همانا استقرار صوری و کلیشه‌ای شوراها در چنین روستاها و عدم تحرک و فعالیت کافی آنها به عللی است که به برخی از آنها اشاره گردید.

پس سزاوار است تا پس از ۱۸ سال، بازآرایی لازم در این راستا صورت گیرد و مخصوصاً در روستاها، همه به این باور برسند که شوراها در توسعه روستا و حل‌وفصل مسائل مرتبط به آن، مؤثر هستند و از شخصیت حقوقی مستقل و قدرتی منبعث از آرای مردمی و اختیار لازم برخوردار هستند و نمایندگان دون‌پایه یا پادوهای دستگاه‌های دولتی در روستاها نیستند.

عملکرد برخی نمایندگان شوراها در روستاها که عمدتاً ناشی از ناآشنایی و ناآگاهی آنها در زمینه اختیارات و وظایف شوراها می‌باشد و برخی سوء استفاده‌های شخصی و تصمیم‌گیری‌های سلیقه‌ای در برخی موارد هم در زمینه تضعیف گرایش روستاییان به شوراها، مزید بر علت شده است و در کنار مهاجرت عمده نخبگان و تحصیلکرده‌ها و افراد توانمند روستایی به شهرها، مشکل موجود را تشدید نموده است.

خلاصه آنکه وضعیت موجود باید اصلاح شود که بخشی از آن، بازنگری‌ها و اصلاحاتی است که در زمینه کلیت شوراها در شهرها و روستاها باید صورت گیرد و در این روند، شوراهای روستایی که مسائل مبتلابه ویژه‌ای دارند، باید به طور خاص مورد توجه قرار گیرند و ضمن شناسایی همه عوامل دخیل و مؤثر در تضعیف شدید موقعیت و جایگاه شوراها در روستاها، به ترمیم کاستی‌ها و رفع نواقص و مشکلات موجود و ارتقای جایگاه حقوقی و اختیارات و امکانات شوراهای روستایی پرداخته شود.

انتخابات نمونه بارز مردم سالاری اسلامی است

فرمانده سپاه انصارالحسین همدان گفت: سنگ بنای نظام جمهوری اسلامی بر اساس جمهوریت شکل می گیرد و به عبارتی جمهوریت ظرف نظام و اسلامیت ماهیت و محتوای آن است و بر این اساس انتخابات، نمونه بارز مردم سالاری اسلامی است.

به گزارش ایرنا سردار غلامعلی ابوحمزه در همایش علم، بصیرت و مشارکت افزود: در بیانات رهبر معظم انقلاب همه افراد در یکی از محورهای انقلابی، غیر انقلابی و ضد انقلاب بودن قرار می گیرند و این نگاه ایشان، بسیاری از کشمکش های جامعه را از بین می برد.

وی تصریح کرد: نیروهای انقلابی قائل به پیاده سازی عدالت در تمامی زمینه های اجتماعی، فرهنگی، اقتصادی و همه عرصه ها هستند اما نیروهای غیرانقلابی قائل به بحث عدالت نیستند و فقط به توسعه، آن هم به هر شکل ممکن می اندیشند در حالیکه دیدگاه رهبر معظم انقلاب بر این است که تلاش ها باید ما را به عدالت اجتماعی برساند.

shenide@hamedanpayam.com

شنیده‌ها

۱- برخی از رد صلاحیت شدگان انتخابات شوراهای استان به گردونه رقابت بازگشته اند. گویا اکثر آنها از یک طیف سیاسی هستند. گفتنی است احتمال بازگشت افراد بیشتری به انتخابات می رود.

۲- سفرتبلیغاتی روحانی و رئیسی به همدان در یک روز است. گویا این دو داوطلب انتخابات ریاست جمهوری روز سه شنبه به همدان می آیند. گفتنی است هنوز سفر روحانی قطعی نشده است.

۳- جبهه اصولگرایان معتدل حامی روحانی تشکیل شده است. گویا علی اکبر ناطق نوری حامی و ناظر و بهروز نعمتی دبیر جبهه اصولگرایان معتدل است. گفتنی است این جبهه تلاش دارد، در استان همدان ستاد راه اندازی کند.

٤- موتلفه برای کنار رفتن میرسلیم از رقابتهای انتخاباتی شرط گذاشته است. گویا این حزب کنار رفتن را مشروط به نظر جامعتین کرده است. گفتنی است میرسلیم کاندیدای مورد حمایت حزب اصولگرای موتلفه در انتخابات است.

۵- ستاد قالیباف خواستار تغییر مجری برنامه مناظره انتخابات شده است. گویا این ستاد رعایت نکردن وقت برای همه داوطلبان و بی طرف نبودن مجری را دلیل این درخواست عنوان کرده است. گفتنی است ۳ نامزد انتخابات ریاست جمهوری در ارتباط با مناظره اول اعتراض مکتوب داشته اند.

خبر ویژه

نامزد بازی شقایق دهقان

برنامه «نامزدبازی» با اجرای شقایق دهقان و با موضوع دوازدهمین دوره از انتخابات ریاست جمهوری از دیشب (۱۰ اردیبهشت ماه) در فضای مجازی پخش شده است.

«نامزدبازی» با فضایی طنز و با رویکردی اجتماعی به موضوع دوازدهمین دوره از انتخابات ریاست جمهوری می‌پردازد. برنامه «نامزدبازی» به کارگردانی ایمان احمدی و نویسندگی فرهاد پورخوشبخت یک برنامه اینترنتی ۲۰ قسمتی است که قرار است از ۱۰ اردیبهشت ماه هر شب از طریق سامانه Morio.ir و پیج اینستاگرام @Namzad.bazi پخش شود.

خبر

آسمان همدان تا اواخر هفته بارانی است

کارشناس اداره کل هواشناسی استان گفت: با ورود سامانه بارش فعال از اواخر روز امروز به این استان، آسمان همدان تا اواخر هفته بارانی است.شهرام حکیمی افزود: با توجه به نقشه های پیش یابی و خروجی مدل های هواشناسی، آسمان استان همدان امروز صاف تا قسمتی ابری، گاهی افزایش ابر و احتمال رگبار باران، رعد و برق و تگرگ دور از انتظار نیست.

دولت یازدهم قطار کشور را به ریل پیش رونده بازگرداند

دولت یازدهم که کشور را با هزاران معضل در هم تنیده و گره های بسته تحویل گرفت، در حقیقت قطار کشور را به ریل اصلی، طبیعی، نرمال و پیش رونده بازگرداند.

نماینده مردم ملایر در مجلس شورای اسلامی گفت: : با تلاش ها و تدبیر دولت یازدهم رشد اقتصادی کشور از منفی به مثبت رسید و روابط با جهان از تشنج و حتی مرز درگیری به تعامل مثبت و عزتمندانه رسید.محمد کاظمی در گفت و گو با ایرنا با بیان اینکه دولت یازدهم در بیشتر زمینه ها از عددهای منفی شروع به کار کرد، افزود: در چنین شرایطی مخالفان دولت چشم خویش را بر اوضاع گذشته می بندند و طلب رونق جهشی دارند، در حالیکه دکتر روحانی دولت را با خزانه خالی تحویل گرفت.

نایب رئیس کمیسیون قضایی و حقوقی مجلس دهم بیان کرد: دولت تدبیر و امید با وجود همه موانع و مشکلات در زمینه اقتصاد مقاومتی موفق عمل کرد.کاظمی ادامه داد: تامین نیازهای واحدهای تولیدی و صنعتی برای بازگشایی و بازتولید، نشان می دهد که دولت به شعار سال طبق آنچه رهبر معظم انقلاب در ابتدای سال بیان کردند، مقید و متهعد است. وی با بیان اینکه نگاه دولت به داخل کشور است، افزود: نگاه دولت همواره به استفاده از سرمایه های انسانی داخل کشور، استفاده از فناوری های بدست آمده توسط کارشناسان و اساتید دانشگاه ها و بکارگیری تکنولوژی های روز برای توسعه و ایجاد واحدهای تولیدی و صنعتی است. وی گفت: به اعتقاد من راه برون رفت از معضلات و مشکلات بویژه در حوزه اقتصادی، استفاده از سرمایه گذاری خارجی است که دولت یازدهم در این زمینه بسیار خوب عمل کرد.کاظمی با اشاره به آغاز فعالیت های انتخاباتی نامزدهای ریاست جمهوری خاطرنشان کرد: اگر خواهان کشوری آباد، آزاد، مستقل و پیشرفته با ارزش های معنوی هستیم، راهی جز حضور حداکثری مردم در انتخابات نیست. وی تاکید کرد: مردم باید با هوشیاری برنامه ها و مناظره های نامزدهای ریاست جمهوری را ببینند و به وجهه افراد، سوابق، تخصص و توانمندی های نامزدها در گذشته نیز دقت کنند. نماینده مردم ملایر در مجلس دهم با بیان اینکه هر ٦ نامزد ریاست جمهوری که از سوی شورای نگهبان تایید شده اند، برای ما مورد احترام هستند، گفت: نیاز است نامزدها برنامه های خود را بویژه برای حل مشکلات اقتصادی و اشتغال در مناظره ها ارایه دهند.

پیام تاریخ، تمدن و فرهنگ مادستان
The Message Of Madestan's History & Civilization & Culture
روزنامه همدان پیام
۳
دوشنبه ● ۱۱ اردیبهشت ماه ۱۳۹۶ ● شماره ۲۸۹۹
مادستان
madestan@hamedanpayam.com

جشن معلم در ۲۰۰ مدرسه کبودراهنگ

کبودراهنگ- خبرنگار همدان‌پیام: همزمان با گرامیداشت هفته معلم بیش از ۲۰۰ مدرسه شهرستان کبودراهنگ جشن هفته معلم خواهند داشت.

رئیس آموزش و پرورش شهرستان کبودراهنگ در گفتگو با همدان‌پیام گفت: همزمان با ایام شعبانیه و هفته معلم تمام مدارس شهرستان برای گرامیداشت مقام معلم مراسم جشنی برگزار خواهند کرد.

رضا عسگری با اشاره به برنامه‌های این هفته خاطرنشان ساخت: برگزاری همایش تجلیل از معلمان نمونه شهرستانی، برگزاری مسابقات فرهنگی هنری قرآنی و تربیتی فرهنگیان، نواختن زنگ سپاس از معلم در تمام مدارس شهرستان با حضور مسئولان، برگزاری مسابقات ورزشی در رشته‌های مختلف، حضور مسئولان ارشد شهرستان، دهیاران شوراهای اسلامی شهر و روستا در مراسمی و تجلیل از مقام معلم و... قسمتی از برنامه‌های هفته معلم در کبودراهنگ خواهد بود.

عسگری با اشاره به اینکه رویکرد سال جاری در هفته معلم تکریم عمومی مردم از مقام معلم است گفت: بیش از ۱۱ معلم نمونه شهرستانی، سه معلم نمونه استانی همزمان با هفته گرامیداشت مقام معلم و یاد و خاطره شهید مطهری در همایش بزرگ روز معلم با حضور مسئولان و خانواده شهدای فرهنگی و مردم تجلیل خواهد شد.

وی همچنین دیدار با امام جمعه، غبارروبی مزار شهدا، برگزاری مراسم کوهپیمایی فرهنگیان، اختصاص تخفیف ویژه برای فرهنگیان برای بازدید از غار علیصدر و تخفیف ویژه شهرداری در پرداخت عوارض شهری برای فرهنگیان را از دیگر برنامه‌های این هفته در کبودراهنگ خواند.

رسانه

بازدید اصحاب رسانه از مرکز چاپ و بسته بندی همدان

درآستانه انتخابات اصحاب رسانه همدان با مدیریت خانه مطبوعات امروزاز بزرگترین مجتمع چاپ و بسته بندی غرب کشوردرهمدان بازدید می کنند.

خانه مطبوعات استان با هماهنگی مرکز چاپ وبسته بندی همدان هدف از این بازدید را برنامه ریزی وهماهنگی اصحاب رسانه برای پوشش خبری انتخابات ، کمک به افزایش شورونشاط انتخاباتی وارائه خدمات چاپی به کاندیداها وفعالان اقتصادی وفرهنگی استان اعلام کرد.

همچنین برنامه ریزی برای ارئه خدمات تبلیغی وچاپ نظیر پوستر،ویژه نامه ،تراکت و سایراقلام تبلیغاتی به کاندیداها ی یازدهمین دوره انتخابات ریاست جمهوری و پنجمین دوره انتخابات شورای اسلامی شهر و روستا از جمله برنامه های این مرکز در ایام انتخابات است.

به گفته مدیر مسئول مرکز چاپ و بسته بندی همدان "پیام رسانه " این مرکز به عنوان بزرگترین مجموعه چاپی غرب کشور توانسته است به ۵ استان کشور خدمات ارائه می دهد و تاکنون ٤٠ درصد ظرفیت چاپی این مجموعه برای ایام انتخابات رزرو شده است.

گفتنی است امکانات بازدید از این مجموعه برای اصحاب فرهنگ و هنر، کاندیداهای شورای اسلامی شهر و روستا، کانون های تبلیغاتی فراهم است و علاقمندان می توانند برای هماهنگی بیشتر با شماره ۰۹۱۸۳۱۱۹۹۰۲ تماس بگیرند.

شورا پلکان صعود

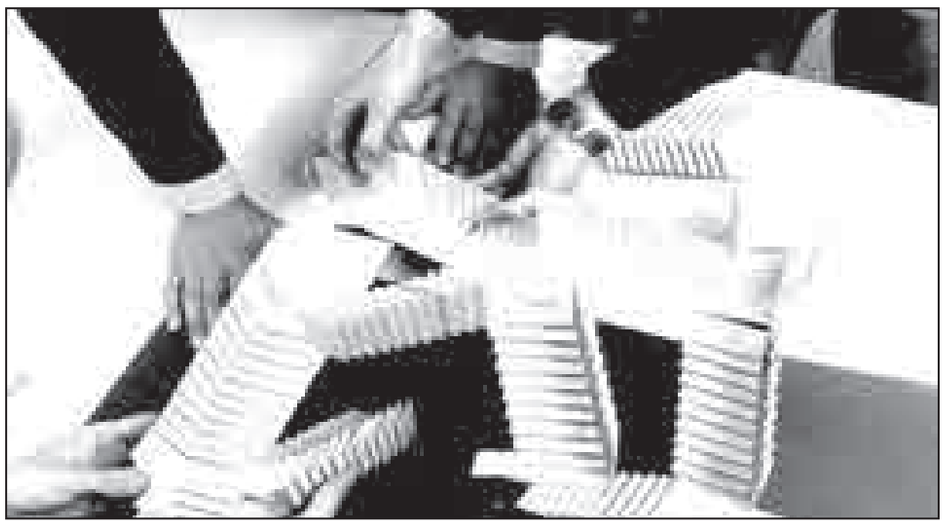

پنجمین دوره انتخابات شوراهای اسلامی در حالی است همزمان با ریاست جمهوری دوازدهم برگزار خواهد شد که طی ٤ دوره گذشته چهره های مختلفی از سلایق گوناگون در پارلمان شهری به عنوان یکی از ساختارها و نهادهای برخاسته از متن جامعه، حضور یافته و بعضا برای چند دوره نماینده مردم در این نهاد بوده اند.

شوراهای اسلامی به عنوان یکی از ارکان جمهوری اسلامی از جایگاه بالایی برخوردارند و کسانی که عضو این نهاد می شوند،فرصتی را برای نقش آفرینی در توسعه شهری به دست می آورند.

در کنار این، حضور در شوراها زمینه ساز بروز و ظهور توانمندی ها و شناخته شدن بیش ازپیش افراد نیز بوده است.

اینکه اهداف و انگیزه های افراد از حضور در شورا چیست و به ویژه در شهرهای بزرگی چون همدان چه اهدافی را دنبال می کنند، مسأله ای است که باید در جای دیگری بدان پرداخته شود، اما تجربه شورای اول تا چهارم نشان می دهد که حضور در پارلمان های شهری برای خیلی ها سکوی پرتابی به مجموعه های بالاتر و ارتقای آنها بوده است.

البته این به معنای آن نیست که این افراد صرفا به جهت حضور در شورا موفق به کسب موقعیت های بالاتر شده اند، بلکه شایستگی ها و توانمندی های افراد را هم باید در نظر گرفت.

از نخستین دوره شوراهای شهر همدان تاکنون دو نفر موفق به راهیابی به مجلس شورای اسلامی شده اند. ضمن این که برخی ها نیز کاندیدای انتخابات مجلس بوده، اما رأی لازم را کسب نکرده اند.

امیر خجسته از جمله این افراد است که حضور او در شورای اول به عنوان نفر سوم و بعدها درجایگاه نایب رئیسی و سخنگوی شورا قرار گرفت، باعث شد تا گمانه زنی ها برای انصراف او از شورا برای شرکت در انتخابات مجلس را تقویت کند. بعدها در واقعیت نیز همین اتفاق افتاد. با این تفاوت که او در دوره های ششم و هفتم انتخابات مجلس، نامزد مطرح بود، اما موفق بهکسب آرای لازم نشد تا این که در دوره نهم این موفقیت راکسب کرد و این امروز برای دومین بار وکالت مردم همدان را در مجلس بر عهده دارد.

محمدکاظم حجازی دیگر چهره ای است که همین تجربه را دارد. او نیز در شورای اول و دوم عضو شورا بود و حتی به ریاست شورا نیر رسید. او بعدها کاندیدای نمایندگی مجلس شد و موفق گردید آرای اکثریت مردم را به دست آورد. این عضو اسبق شورا درانتخابات مجلس دهم نیز کاندیدا شد، اما موفقیت لازم را به دست نیاورد.

از دیگر چهرهای موفق شورا باید از علی رضایی نام برد که امروز در جایگاه ریاست شورای استان قرار دارد. این عضو شورا که از پشتکار و همت بالایی نیز برخوردار است، این روزها با تجربه گرانسنگ خود بر چنین جایگاهی تکیه زده است.

به هرحال حضور در شورا برای برخی ها چنین نتایج و موفقیت هایی را داشته است، اما تعداد این افراد چندان هم زیاد نیست از این رو می توان گفت عضویت در شورا به تنهایی نمی تواند تضمینی برای ارتقا به جایگاه های بالاتر باشد چراکه شایستگی ها و توانایی های فردی آنها عامل اصلی در ارتقا به موقعیت های بالاتر وعهده دار شدن مسئولیت های بزرگ تر است.

خبر

انسداد بیش از ۶۰۰ حلقه چاه آب غیرمجاز در کبودراهنگ

کبودراهنگ- خبرنگار همدان‌پیام: بیش از ۱۷/۷ میلیون مترمکعب صرفه‌جویی در استفاده از منابع آبی با انسداد چاه‌های غیرمجاز در کبودراهنگ.

مدیر منابع آب شهرستان کبودراهنگ در کارگروه حفاظت از منابع آبی شهرستان با بیان این مطلب گفت: در سال ۹۵ بیش از ۳۳۲ حلقه چاه غیرمجاز مسدود شده‌اند که توانسته بیش از ۱۷/۷ میلیون مترمکعب در استفاده از منابع آب‌های زیرزمینی صرفه‌جویی شود.

راشدی ادامه داد: در سال ۹۳، ۹٤ و ۹۵ تعداد چاه‌های غیرمجاز مسدود شده به ٦۰۳ حلقه چاه رسید که انسداد این چاه‌های آب توانست ٤۳/٦ میلیون مترمکعب در میزان منابع آبی ما صرفه‌جویی کند.

وی با اشاره به تعداد چاه‌های مجاز و پروانه‌دار شهرستان گفت: در حال حاضر بیش از ۲٦۰۰ حلقه چاه مجاز در سطح شهرستان در حال برداشت از منابع آبی هستند که از این تعداد ۲۸۲ حلقه آن مجهز به کشور هوشمند و کنترل برداشت آب هستند.

راشدی با اشاره به مدیریت منابع آبی شهرستان با توجه بحران آب منطقه گفت: از برنامه‌ها و اولویت‌های کاری سازمان حفاظت از منابع، آبی کنترل برداشت از منابع آب است که نصب و هوشمندسازی کنتورها برای چاه‌های کشاورزی مجاز از جمله این برنامه‌هاست که در شهرستان نیز با جدیت تمام در حال انجام است.

مرکز چاپ و بسته بندی همدانی
(پیام رسانه)
همدان پیام

قابل توجه کاندیداهای محترم شوراهای اسلامی شهر و روستا

با همدان پیام موفق تر خواهید بود

مشاوره انتخاباتی و تبلیغاتی
چاپ بسته های ویژه تبلیغاتی
(بزرگترین و مدرنترین چاپخانه غرب کشور)

پذیرش محدود

رزرو و هماهنگی
تلفن: ۳۸۲۵۱۸۵۰-۰۸۱
موبایل: ۰۹۱۸۹۵۴۰۶۹۸
تلگرام: ۰۹۹۰۰۶۱۸۵۱۲

پیام تاریخ، تمدن و فرهنگ مادستان
The Message Of Madestan's History & Civilization & Culture
روزنامه همدان پیام
۴
دوشنبه ● ۱۱ اردیبهشت ماه ۱۳۹۶ ● شماره ۲۸۹۹
ایران و جهان
slasat@hamedanpayam.com

مجلس

برخی از عوامل حادثه تروریستی میرجاوه شناسایی شدند

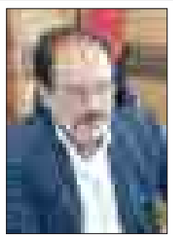

نایب رئیس کمیسیون امنیت ملی و سیاست خارجی مجلس گفت که برخی از عوامل حادثه تروریستی میرجاوه شناسایی شدند که در حال حاضر در خاک پاکستان هستند.ابوالفضل حسن بیگی در گفت‌وگو با ایسنا اظهار کرد: طبق اطلاع ما برخی از عوامل حادثه تروریستی میرجاوه شناسایی شده که اکنون در خاک پاکستان هستند. طبق گفته وزارت خارجه قرار است پاکستان همکاری لازم را برای دستگیری این تروریست ها انجام دهد. وی با بیان اینکه تعداد تروریست ها زیاد است و هویت آنها شناسایی شده است، گفت: قطعا با همکاری دولت پاکستان و تلاش بیشتر وزارت خارجه این تروریست‌ها دستگیر خواهند شد.

خبر

نامزدها عهد ببندند اولویت آنها حمایت از قشر ضعیف خواهد بود

رهبر معظم انقلاب اسلامی تأکید کردند: هر کس مسئول اجرایی کشور شود و همه کسانی که در دولت آینده مسئولیت بخشهای اقتصادی را بر عهده می گیرند، باید از همان روز اول، همت و تلاش خود را به حل مشکل اشتغال معطوف کنند، چرا که در این موضوع مهم، حتی یک روز تأخیر جایز نیست.به گزارش ایسنا، حضرت آیت ا... خامنه ای در دیدار هزاران نفر از کارگران و کارآفرینان، کارگری را مایه افتخار خواندند و افزودند: حضور کارگران و همه قشرهای ملت در صحنه همواره سایه جنگ و تعرض دشمنان را از سر ملت ایران کم کرده و در انتخابات پیش رو نیز هرکس، «کشور، نظام و امنیت» را دوست دارد در انتخابات شرکت کند زیرا این حضور تعیین کننده، شرّ دشمن را از سر کشور کم خواهد کرد.

دولت

بی‌اخلاقی‌ها در انتخابات نتیجه عکس می‌دهد

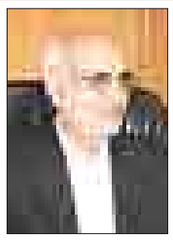

قائم مقام وزیر کشور با اشاره به وجود برخی بی‌اخلاقی‌ها در فضای انتخابات و تاثیر آن بر آرای مردم گفت: تجربه ثابت کرده که بی‌اخلاقی‌ها و تهمت‌های ناروا در انتخابات نتیجه عکس می‌دهد.به گزارش ایسنا، محمدحسین مقیمی اظهار کرد: نامزدها باید در فضای اسلامی ایجاد شده به طرح برنامه‌های خود بپردازند و از تخریب رقبا بپرهیزند و مردم نیز قاعدتا بر پایه همین برنامه‌های ارائه شده رای دهند.وی خاطرنشان کرد: صداوسیما فضای مناسبی چه در صدا و چه در سیما برای طرح و ارائه برنامه نامزدهای ششگانه رئیس‌جمهوری فراهم کرده است و نامزدها باید با تمرکز بر برنامه‌های خود از این فرصت برای تبیین برنامه عملیاتی خود استفاده کنند.

خبر

برخی برای رای از خطوط قرمز عبور می‌کنند

در فضای تبلیغات برخی مسایل که خط قرمز مردم و نظام است فضا نادیده گرفته می‌شود که هم برای خودشان، هم مردم و هم با ایجاد پرونده برای دستگاه قضا ایجاد زحمت می‌کنند.

سخنگوی قوه‌قضاییه گفت: ما در آستانه انتخابات هستیم و تبلیغات انتخاباتی شروع شده و امیدوارم انتخاباتی پر شور با مشارکت بالا در ۲۹ اردیبهشت داشته باشیم. انتخابات ما با حضور آگاهانه مردم همیشه این گونه بوده که مردم سالاری دینی را به منصه ظهور رسانده و امیدوارم این انتخابات هم با رعایت قانون و اخلاق برگ زرین دیگری بر این مردم سالاری دینی بیافزاید.

به گزارش ایلنا غلامحسین محسنی‌اژه‌ای با بیان اینکه در آستانه انتخابات و تبلیغات متاسفانه برخی افراد برای فضای دو قطبی کردن و جلب آرای مردم از خط قرمزها عبور می‌کنند گفت: برخی مسایل که خط قرمز مردم و نظام است در این فضا نادیده گرفته می‌شود. اینها به نفع خودشان نیست. ممکن است فکر کنند با بیان برخی مسایل رای بیشتری جلب می‌کنند، اما به نفع خودشان و کشور نیست. ما از نامزدها، ستادها و هواداران آنها درخواست می‌کنیم که در چارچوب اخلاق و صداقت و با طرح مسائل با مبانی مستحکم و آمارها درست و قابل اتکا حرف بزنند.

سخنگوی قوه قضاییه با بیان اینکه برخی افراد برای جلب رای در این مواقع علیه برخی دستگاه ها و قوا و نهادها حرف‌های بی‌منطق و خلاف واقع و براساس یک آمار غیر قابل اتکا مسایل را طرح می‌کنند که هم برای خودشان، هم مردم و هم با ایجاد پرونده برای دستگاه قضا ایجاد زحمت می‌کنند گفت: روز چهارشنبه من در مشهد دیداری با تعدادی دانشجو داشتم. برخی رسانه‌ها حرف‌های من را تحریف کردند. انشاا... که قصدی برای تحریف نداشتند. اینها آنچه دلشان می‌خواست منتشر کردند و منتسب کردند به بنده که لازم می‌دانم دو مورد را به طور خلاصه مطرح کنم.

نامزدهای انتخابات شوراها تا ۱۶ اردیبهشت فرصت اعتراض دارند

به منظور تسریع در روند رسیدگی به شکایت مطروحه؛ حداکثر تا ساعت ۲۰ روز شنبه ۱۶ اردیبهشت ماه ۱۳۹۶ فرصت ارایه شکایت وجود دارد.

به گزارش ایلنا، متن اطلاعیه شماره ۵ هیات مرکزی نظارت بر انتخابات شوراهای اسلامی کشور به این شرح است:

«شوراهای شهر و شهرداران سراسر کشور باید امانتدار رأی، اعتماد، محیط زندگی و اخلاق و فرهنگ مردم باشند».

حضرت آیت‌الله خامنه‌ای رهبر معظم انقلاب اسلامی

بسم الله الرحمن الرحیم

به اطلاع داوطلبان پنجمین دوره انتخابات شوراهای اسلامی کشور می‌رساند با توجه به نزدیک شدن به ایام تبلیغات نامزدهای این دوره از انتخابات شوراهای اسلامی کشور و به منظور تسریع در روند رسیدگی به شکایت مطروحه؛ حداکثر تا ساعت ۲۰ روز شنبه ۱۶ اردیبهشت ماه ۱۳۹۶ فرصت ارایه شکایت وجود دارد.

داوطلبان عضویت در شوراهای روستایی برای اعلام اعتراض خود می‌بایست به هیات عالی نظارت در استان مراجعه کنند و داوطلبان عضویت در شوراهای شهر لازم است اعتراض خود را به هیات مرکزی نظارت تسلیم کنند.

لازم به ذکر است که برای اعلام اعتراض داوطلبان عضویت در شوراهای شهر نیازی به حضور در هیات مرکزی نظارت بر انتخابات نیست و داوطلبان عزیز می‌توانند اعتراض نامه خود را به شماره ۰۲۱-۷۷۶۸۸۹۱۰ نمابر کنند و با شماره تلفن ۰۲۱-۷۷۶۸۸۹۱۱ با این هیات در تماس باشند.

داوطلبان عزیز برای درسترسی به اخبار موثق، اطلاعات، قوانین و اطلاعیه‌های هیات مرکزی نظارت، به آدرس تلگرامی @eshora مراجعه فرمایند.

قطعات موسیقی انتخاباتی باید مجوز بگیرند

مدیرکل دفتر موسیقی وزارت ارشاد در آستانه انتخابات ریاست جمهوری درباره فعالیت گروه ها و هنرمندان حوزه موسیقی در ستادهای تبلیغاتی و اجراهای صحنه ای توضیحاتی ارائه داد.

فرزاد طالبی در گفتگو با مهر در پاسخ به پرسشی مبنی بر نحوه فعالیت های احتمالی گروه ها و هنرمندان حوزه موسیقی در ستادهای تبلیغاتی نامزدهای ریاست جمهوری و همچنین اجراهای صحنه ای در ایام منتهی به انتخابات بیان کرد: هر اثر موسیقایی که بخواهد به مناسبت برگزاری انتخابات یا در حمایت از یک نامزد خاص منتشر شود باید مثل هر تک آهنگ دیگر از طریق روند قانونی مجوز رسمی خود را از دفتر موسیقی وزارت فرهنگ و ارشاد اسلامی دریافت کند.

مدیرکل دفتر موسیقی وزارت فرهنگ و ارشاد اسلامی در پایان در جواب این سوال که آیا این موارد در ایام منتهی به انتخابات ریاست جمهوری دچار تغییراتی می شود، تصریح کرد: هیچ سیاستی مبنی بر اینکه در ایام منتهی به انتخابات نباید اجرای صحنه ای موسیقی برگزار شود، وجود ندارد. کما اینکه شما می بینید طی روزهای گذشته و همین طور روزهای پیش رو برنامه هایی برای اجراهای صحنه ای در شهرستان ها توسط خوانندگان و گروه های صاحب نام موسیقی داریم و محدودیتی وجود ندارد. البته درباره اینکه ادارات فرهنگ و ارشاد اسلامی استان ها باید در این زمینه دقت کافی را مبذول کرده و با توجه به مقتضیات محلی و طبق شیوه نامه صدور مجوز اجرای صحنه ای موسیقی عمل کرده و هماهنگی کاملی با مراجع ذی ربط استانی داشته باشند، تاکید می شود.

۱۹ روز تا انتخابات

شکایت سه نامزد از مناظره نخست

- زمان سفر روحانی به همدان نامعلوم
- تشکیل جبهه اصولگرایان معتدل با محوریت ناطق نوری برای حمایت از روحانی

گروه سیاسی- سردار فارسی- ۱۹ روز تا برگزاری همزمان انتخابات دوازدهیمن دوره ریاست جمهوری و شوراهای اسلامی شهر و روستا باقی نمانده است و تحلیل‌ها و آخرین اخبار انتخابات ریاست جمهوری نیز هر روز با رنگ و بوی شور و نشاط جامعه ارائه می‌شود.

روحانی در یزد: مسیر عدالت، اعتدال و اصلاحات را رها نخواهیم کرد.

عصر روز شنبه مردم یزد استقبالی با شکوه از حجت الاسلام حسن روحانی کردند، رئیس جمهور دولت تدبیر و امید در بخشی از سخنان خود در جمع مردم این شهر گفت: مسیر عدالت، اعتدال و اصلاحات را رها نخواهیم کرد.

روحانی همچنین روز گذشته در جمع مردم هرمزگان با بیان اینکه بعضی می گویند چرا این هفته‌ها همه‌اش افتتاح می‌شود فکر می‌کنند افتتاح چراغ لامپ است که ما بزنیم افتتاح شود .چهار سال زمان برده. در این مدت هر طرحی که تکمیل شود به خاطر دلواپس‌ها یک روز صبر نمی‌کنیم و آن را افتتاح می‌کنیم الان دیدیم دلواپس‌ها علاوه بر برجام برای افتتاح هم نگران می‌شوند.

حجت‌الاسلام رئیسی نیز در جمع مردم قزوین در سخنانی به این نکته اشاره کرد که وضعیت اجتماعی و اقتصادی مورد رضایت مردم نیست، امروز ۴۱ درصد از کارگاه‌ها تعطیل یا نیمه تعطیل شده‌اند.

میرسلیم فردا به قم سفر می کند

مصطفی میرسلیم دیکر کاندیدای انتخابات ریاست جمهوری و نامزد حزب موتلفه اسلامی نیز امروز با سفر به شهر قم در جمع مردم و دانشجویان این شهر سخنرانی خواهد کرد.

البته ابراهیم رئیسی، مصطفی هاشمی‌طبا، محمدباقر قالیباف و مصطفی میرسلیم یکشنبه (۱۰ اردیبهشت ماه) درباره برنامه‌هایشان با مخاطبان در تلویزیون و رادیو به گفت‌گو نشستند.

روحانی: در ۴سال قبل تورم نگران کننده بود

کاندیداهای ریاست جمهوری این روزها در گفتگو های ویژه خبری و رادیویی خود به بیان دیدگاهها و برنامه های خود می پردازند. حسن روحانی کاندیدای دوازدهمین دوره ریاست جمهوری در سخنانی در گفت‌وگوی تلویزیونی خود با مردم گفت که افراط و تفریط و خشونت نتوانسته باعث خوشبختی هیچ ملت و پیشرفت هیچ کشوری شده باشد.

به اعتقاد روحانی در ۸سال گذشته می‌شد کاری کرد همه جوانان متولد دهه ۶۰ در دهه ۸۰به اشتغال برسند ولی متاسفانه در زمینه اشتغال کاری انجام نشده بود. از سوی دیگر در ٤سال قبل تورم نگران کننده، تولید کشور در رکود بود و در کنار این ها احساس امنیت برای مردم وجود نداشت.

اسحاق جهانگیری کاندیدای دوازدهمین دوره انتخابات ریاست‌جمهوری روز شنبه در گفت‌وگوی ویژه خبری خود به این نکته اشاره کرد که من به دلایل متعددی اصلا ستاد تبلیغاتی ندارم و فکر می‌کنم مجموعه اقداماتی که صدا و سیما انجام داد و فرصت‌هایی که به وجود آورد، دیگر نیازی به ستاد و تبلیغات آنچنانی برای خودم احساس نکردم لذا هزینه‌ای تا این لحظه به آن معنا در حوزه تبلیغات نداشته‌ام.

هاشمی‌طبا: اولویت اصلی من حفظ ایران است

سید مصطفی هاشمی طبا دیگر کاندیدای انتخابات ریاست جمهوری در اظهار نظری با بیان اینکه گفتمانی که امروز در جامعه وجود دارد گفتمانی نیست که جامعه را به سمت تعادل پیش ببرد، گفت: البته امروز معیشت مردم مهم است اما کسانی که نسبت به جمهوری اسلامی متعهد هستند از این مساله برداشت‌هایی را ارائه می‌دهند که در نهایت نمی‌تواند به سود کشور باشد.

شورای مرکزی موتلفه درباره ماندن یا نماندن میرسلیم تصمیم نهایی را می‌گیرد

روز گذشته همچنین دبیرکل حزب موتلفه اسلامی هم در گفتگویی در مورد ماندن و نماندن میرسلیم گفت: شورای مرکزی این حزب پیش ازاین تصویب کرده است که نامزد ما یعنی مصطفی میرسلیم تا پایان مناظره‌ها در صحنه بماند اما تصمیم‌گیری بعدی به پس از برنامه‌های امروز نامزدها در صداوسیما مشخص می شود.

واکنش اژه‌ای به سخنان قالیباف در مناظره نخست

سخنگوی قوه‌قضاییه در نشست خبری روز گذشته خود در مورد ادعای قالیباف مبنی بر اینکه قوه‌قضاییه تائید کرده که بابک زنجانی به ستاد روحانی در انتخابات گذشته کمک کرده است، گفت: رئیس قوه قضائیه به نقل از زنجانی این حرف را گفته و ادامه داده است که نمی‌شود به حرف او اطمینان کرد.

روز گذشته سایت های خبری از ارسال نامه‌ای به کمیته نظارت بر تبلیغات انتخابات از سوی ستادهای حسن روحانی، ابراهیم رییسی و محمدباقر قالیباف خبر دادند این کاندیداها از روند مناظره روز جمعه شکایت کرده‌اند. ستاد مصطفی میرسلیم هم نامه‌ای به کمیته نظارت بر تبلیغات انتخابات ارسال کرده هر چند تاکید دارد که این نامه به معنای شکایت نیست و جنبه اعتراضی دارد.

رئیس کمیسیون نظارت بر تبلیغات انتخابات ریاست جمهوری درباره ارسال این نامه گفت: کمیسیون نظارت بر تبلیغات انتخابات ریاست جمهوری تا قبل از روز جمعه و برگزاری مناظره دوم نظر خود را در این باره اعلام خواهد کرد.

تشکیل جبهه اصولگرایان معتدل در انتخابات ریاست جمهوی برای حمایت از حسن روحانی

گفته می‌شود جبهه اصولگرایان معتدل که قرار است در انتخابات پیش رو از کاندیداتوری حجت‌الاسلام والمسلمین حسن روحانی حمایت کند، متشکل از شورای عالی به عضویت حجت‌الاسلام والمسلمین ناطق نوری، سیدرضا اکرمی و کاظم جلالی رییس فراکسیون مستقلین مجلس است و هیأت اجرایی این جبهه نیز شامل مجموعه‌ای از اصولگرایان معتدل از جمله بهروز نعمتی، عباسپور تهرانی، سید شهاب الدین صدر و... است.

زمان دقیق سفر روحانی به همدان اعلام نشده است

در استان همدان از هفته گذشته زمزمه های حضور حسن روحانی در همدان مطرح شده است که در این میان روز گذشته رئیس ستاد انتخابات روحانی در همدان با تکذیب خبر سفر روحانی در روز سه‌شنبه ۱۲ اردیبهشت‌ماه به همدان گفت: تا کنون زمان دقیق سفر روحانی به همدان اعلام نشده است.

محمدهادی ضرابی با بیان اینکه زمان دقیق سفر روحانی به همدان اعلام نشده است، افزود: سفر رئیس جمهور به استان همدان قریب‌الوقوع است اما تا کنون زمان دقیقی را اعلام نکرده‌اند.

احتمال حضور میرسلیم در همدان ضعیف است

رئیس ستاد انتخابات میرسلیم درهمدان هم با بیان اینکه تا کنون درباره حضور سیدمصطفی میرسلیم در استان گزارشی نرسیده است، گفت: احتمال حضور میرسلیم در همدان ضعیف است.

محمود الفت گفته که با توجه به اینکه فعالیت جدی این کاندیدای ریاست جمهوری از ۲۰ اردیبهشت به بعد در همدان آغاز می‌شود بنابراین در این مدت ممکن است به استان سفر کند.

وی خاطرنشان کرد: تبلیغات میرسلیم بیشتر به شیوه نصب بنر، پوستر و ارائه زندگی‌نامه است و برنامه‌های دیگری همچون سخنرانی نخواهد داشت.

وضعیت کنونی کشور نیازمند تغییر اساسی است

مسئول ستاد انتخاباتی محمد باقر قالیباف یکی دیگر کاندیداهای ریاست جمهوری نیز در اظهار نظری با بیان اینکه بحث اصلاح‌طلبی و اصولگرایی کنار گذاشته شده است گفت: تمام هم و غم ما بر این است که وضعیت کنونی کشور تغییر یابد و مسیر برای آرمان‌های انقلاب مهیا شود.

دانشگاه صنعتی همدان میزبانی می‌کند

دانشگاه صنعتی همدان در ادامه برگزاری جلسات مختلف دانشجویی در زمینه انتخابات، اولین مناظره دانشجویی پیرامون انتخابات ریاست جمهوری آینده با موضوع «دولت یازدهم، ادامه یا خاتمه» را امروز دوشنبه ۱۱ اردیبهشت ماه، ساعت ۱۲ در سالن آمفی تئاتر دانشگاه صنعتی همدان برگزار می کند.

عارف اقبال‌پور، فواد رمضانی، حمیدرضا شهبازی و پیمان گودرزی چهار مناظره‌کننده در اولین مناظره دانشجویی پیرامون انتخابات ریاست جمهوری آینده با موضوع «دولت یازدهم، ادامه یا خاتمه» هستند.

گفتنی است روز گذشته ستاد دانشجویان و دانشگاهیان حسن روحانی در شهر همدان با استقبال خوب دانشجویان و اساتید دانشگاههای همدان همراه بود.

همچنین گفتنی است محمود صادقی نماینده مردم تهران در مجلس دهم امروز دوشنبه ساعت ۱۷:۳۰ در سالن چمران دانشگاه بوعلی با موضوع"جمهوری اسلامی" سخنرانی خواهد کرد.

تحلیل

کدام کاندیدا مقبول همدانی هاست؟

این روزها که تبلیغات نامزدها و هواداران نامزدهای انتخابات ریاست‌جمهوری در جریان است و شور و شوق انتخاباتی به تدریج در حال افزایش می‌باشد،ص یکی از دلمشغولی‌های تحلیلگران عرصه سیاست کشور و بویژه فعالان ستادهای انتخاباتی نامزدها، معطوف به این موضوع است که مردم ایران در هر نقطه و خطه از کشور، به کدام نامزد تمایل دارند و نهایتاً در ۲۹ اردیبهشت‌ماه جاری، آرای خود را به نفع کدام یک از ٦ نفر حاضر در رقابت‌های انتخاباتی، به صندوق‌های رأی خواهند ریخت؟

در تحلیل و آنالیز آرای احتمالی رأی‌دهندگان، تحلیلگران آنهارا از نظر استان و شهر محل سکونت، طبقه اجتماعی، قومیت، وضعیت اقتصادی، اجتماعی و فرهنگی، سطح تحصیلات، سابقه رفتارهای سیاسی در انتخابات ادوار پیشین و...، دسته‌بندی نموده و با لحاظ مؤلفه‌های متعدد و متنوع، درباره احتمال گرایش رأی‌دهندگان در هر دسته، گروه، شهر و استان به نامزدهای حاضر در عرصه رقابت‌ها، گمانه‌زنی می‌کنند.

در این نوشتار، سعی شده بر اساس «رفتار سیاسی» رأی‌دهندگان استان همدان در دوره پیشین انتخابات ریاست‌جمهوری و نیز در انتخابات دوره دهم مجلس شورای اسلامی، تحلیلی «اولیه» درباره گرایش مردم استان همدان به هر یک از نامزدهای انتخابات ریاست‌جمهوری دوازدهم ارائه شود. نکته مهم اینکه، هر تحلیلی که در حال حاضر ارائه می‌شود، باید با توجه به شرایط فعلی حاکم بر فضای انتخابات، مورد توجه باشد؛ چراکه هنوز تبلیغات جدی نامزدها و مخصوصاً مناظره‌ها، به طور کامل انجام نشده و هر احتمالی در رخ دادن وقایعی که در تغییر گرایش رأی‌دهندگان به نامزدها مؤثر باشد، محتمل و متصور است، بویژه اینکه بسیاری از رأی‌دهندگان در روزهای پایانیِ منتهی به روز برگزاری انتخابات و برخی حتی در پای صندوق‌های رأی، تصمیم می‌گیرند که به چه کسی رأی دهند!

رأی‌دهندگان در استان همدان در انتخابات مجلس دهم، عمدتاً نمایندگان «اصولگرا» را راهی مجلس کردند که البته از ۹ نماینده فعلی، می‌توان درباره مخالفت قطعیِ ٤ نفر از آنها با استمرار ریاست‌جمهوری «روحانی» سخن گفت. ضمن اینکه طیف «حامیان دولت» در انتخابات مجلس دهم، به هر دلیل، در برخی حوزه‌های انتخابیه استان از جمله همدان، اسدآباد و نهاوند، نامزدهای شناخته شده و درجه یکی نداشتند و بر این اساس، می‌توان گفت اگر شرایط حاکم بر رقابت‌های انتخابات مجلس دهم در استان همدان، برای مخالفان و حامیان دولت فعلی «برابر» بود، شاید نتیجه دیگری رقم می‌خورد.

در انتخابات ریاست‌جمهوری یازدهم نیز، «روحانی» با کسب ٤٥١ هزار و ٨١٠ رأی در استان همدان اول شد، «قالیباف» و «جلیلی» هم با اختلاف اندکی از یکدیگر به ترتیب با کسب ۱۳۹ هزار ۸۳۵ رأی و ۱۳۸ هزار و ٤١٦ رأی، دوم و سوم شدند.

با این وصف و با در نظر گرفتن وجود برخی تفاوت‌ها در رفتار انتخاباتی رأی‌دهندگان در انتخابات مجلس شورای اسلامی و انتخابات ریاست‌جمهوری، شاید بتوان تا حدودی در مورد اقبال رأی‌دهندگان استان همدان به هر یک از نامزدهای حاضر در این دوره انتخابات ریاست‌جمهوری به «گمانه‌زنیِ اولیه» پرداخت.

نیم‌نگاهی به اسامی، سوابق و گرایش‌های سیاسی نامزدهای حاضر در انتخابات ریاست‌جمهوری دوره دوازدهم، تشابهاتی ار با آرایش نامزدها در انتخابات دوره قبل ریاست‌جمهوری، در اذهان تداعی می‌کند.

از بین نامزدهای فعلی، «روحانی» و «قالیباف» هر دو در انتخابات گذشته نیز حضر داشتند و با هم رقابت کردند. «رئیسی» نامزد جدید اصولگرایان نیز در کلیت، تشابهات زیادی با «جلیلی» دارد که این روها، همکاری خود را با ستاد انتخاباتی تولیت آستان قدس رضوی آغاز نموده و اتفاقاً در همین راستا، سفری تبلیغاتی به همدان داشته است. نامزدی «جهانگیری» که همسو با «روحانی» است، حضور «عارف» در انتخابات قبل ریاست‌جمهوری را تداعی می‌کند و حضور «میرسلیم» نیز یادآور کاندیداتوری «ولایتی» است که هر دو به نوعی، جزو طیف‌های سنتی اصولگرایان به شمار می‌آیند. صرفنظر از گرایشات سیاسی هم می‌توان حضور «هاشمی‌طبا» را با نامزدی «غرضی» در دوره پیشین انتخابات ریاست‌جمهوری مشابه دانست.

با این همه، پرواضح است که رقابت اصلی در این دوره انتخابات ریاست‌جمهوری، بین «روحانی» و مخالفان تداوم ریاست‌جمهوری او است که فعلاً با ۳ نامزد، وارد رقابت‌های انتخاباتی شده‌اند و به نظر می‌رسد که لااقل ۲ نفر از آنها یعنی «قالیباف» و «رئیسی»، حرفی برای گفتن داشته باشند و تا آخر در صحنه حاضر باشند. در استان همدان نیز همین فضا حاکم است و توجه عمده رأی‌دهندگان، به این ۳ نامزد معطوف خواهد بود.

«روحانی» باید بتواند ضمن حفظ آراء بیش از ٤٥٠ هزار نفری خود در دوره قبل، تا حد امکان بر تعداد رأی‌های خود در استان بیفزاید تا در صورتی که در سایر استان‌ها هم به همین نحو عمل کند، با قاطعیت و در دور اول، کرسی ریاست‌جمهوری دوازدهم را نیز به خود اختصاص دهد.

«قالیباف» که در انتخابات دوره یازدهم در استان همدان، رأی‌هایی معادل حدود ۳۰ درد آرای «روحانی در استان را کسب نموده بود، کار دشواری را در این دوره در پیش دارد تا بتواند از «روحانی» سبقت بگیرد؛ چراکه هم باید بتواند از آرای قبلیِ «روحانی» بکاهد و هم بتواند آرایی که در دوره قبل به نفع «جلیلی» به صندوق‌های رأی ریخته شد، را به سمت خود جلب کند.

کار «قالیباف» در هر دو سوی این میدان، سخت و دشوار است، چه اینکه «روحانی» گرچه به عنوان «رئیس‌جمهور مستقر»، دارای کارنامه‌ای است که نقاط ضعف آن نظیر «رکود اقتصادی»، می‌تواند مستمسکی برای «قالیباف» جهت شکستن آراء وی باشد، اما دارای نقاط قوت و خدماتی است که نظیر «بازگشت آرامش سیاسی و اقتصادی به کشور» و برخی «گشایش‌های بین‌المللی» و... در کلیت و اتصال «همدان» به شبکه «راه‌آهن» و «افزایش یارانه اقشار آسیب‌پذیر تحت پوشش نهادهای حمایتی» و... به صورت جزیی، برای اهالی استان همدان، ملموس است. ضمن اینکه او شعارهایی بزرگ در این دوره مطرح کرده، که از نظر رقبایش، «رؤیایی» قلمداد شده و اقناع رأی‌دهندگان در زمینه «اجرایی بودن»این شعارها بخصوص برای حامیان «روحانی» در انتخابات دوره قبل، آسان نیست.

از سوی دیگر، کار «قالیباف» برای جذب آرای کسانی که در دوره قبل به «جلیلی» رأی داده بودند، بسیار دشوارتر از تلاش او جهت کاستن از آرای «روحانی خواهد بود؛ چراکه پرواضح است که تقریباً تمام این آرا به نفع «رئیسی» به صندوق‌های رأی ریخته خواهد شد و حتی با توجه به حمایت تعداد بیشتری از چهره‌های اصولگرا از «رئیسی»، ممکن است بخشی از آرای متعلق به پایگاه اجتماعی «اصولگرایان» استان که در دوره قبل به «قالیباف» اختصاص یافته بود، این‌بار نصیب «رئیسی» شود.

وضعیت «رئیسی» نیز در این عرصه، بهتر از «قالیباف» نیست؛ قدیمی‌ها و نسل اول انقلاب در همدان، خاطراتی از سمت‌های «قضایی» و دوران «دادستانی» او در همدان دارند که در هنگامه‌ای که او به خاطر نداشتن «کارنامه اجرایی» مورد انتقاد رقبایش قرار دارد، چندان «رأی‌آور» نیست. البته او می‌تواند تقریباً همه کسانی که با «جلیلی» در انتخابات گذشته، همراه شدند را به سمت خود جذب کند، اما اگر آنگونه که برخی نزدیکانش اعلام کرده‌اند، قرار باشد با «قالیباف» هم رقابت کند و به عبارتی دیگر، هر دوی این نامزدها در صحنه رقابت‌ها باقی بمانند، بعید است به موفقیت برسند.

تا اینجای کار که در روزهای ابتدایی تبلیغات نامزدهای انتخابات ریاست‌جمهوری قرار داریم، تحلیل رفتار انتخاباتی و سیاسی رأی‌دهندگان در استان همدان در دوره قبل انتخابات ریاست‌جمهوری، واجد این پیام است که رقبای «روحانی»، مسیر بسیار سخت و دشواری را برای شکست او در استان، باید طی کنند. مسیری که پیمودن آن، با حضور همزمان ۲ نامزد مطرح اصولگرا به هیچ‌وجه امکان‌پذیر نیست؛ چراکه در دوره پیشین انتخابات ریاست‌جمهوری، دو رقیب اصلی «روحانی» یعنی «قالیباف» و «جلیلی»، در مجموع در استان همدان حدود ٦٠ درصد رأیی را که «روحانی» کسب کرد، به دست آوردند که جبران فاصله ٤٠ درصدی موجود، الزاماتی دارد که رقابت با «رئیس‌جمهور مستقر» از طریق «نامزد واحد»، اولین شرط آن است.

نکته مهم دیگری که نباید مورد غفلت رقبای «روحانی» باشد، آن است که عملکرد دولت یازدهم و مخصوصاً موفقیت حامیان این دولت در انتخابات مجلس دهم بویژه در تهران، امیدهایی را در طیفی از اصلاح‌طلبان که تاکنون با صندوق‌های رأی «قهر» کرده بودند، به وجود آورده است. از طرفی شکل‌گیری «دوقطبی» در میدان رقابت‌های تبلیغاتی این دوره و بروز رفتارهایی از سوی رقبای «روحانی» نظیر آنچه که در انتخابات دوم خرداد ٧٦ در مقابل «خاتمی» رخ داد و این «دوقطبی» را تشدید می‌کند، می‌تواند طیف مذکور را به حضور در انتخابات به نفع «روحانی»، ترغیب نماید و نرخ مشارکت اهالی استان همدان در انتخابات را که در دوره قبلی، حدود ۷۰ درصد بود، عمدتاً به نفع «روحانی» افزایش دهد.

خلاصه اینکه مجدداً تأکید می‌شود تحلیل‌هایی از این دست و در این روزها، فعلاً در حد «ابتدایی» به جایگاه و پایگاه نامزدهای اصلی حاضر در عرصه تبلیغات انتخابات ریاست‌جمهوری پرداخته است و تنها در روزهای پایانی ایام تبلیغات نامزدها، می‌توان به گمانه‌زنی‌هایی پرداخت که به واقعیت و تصمیم نهایی رأی‌دهندگان، نزدیکی بیشتری داشته باشند. البته در این نوشتار، با توجه به همسویی «جهانگیری» با «روحانی» و احتمال قریب به یقین «انصراف» وی و نیز با توجه به وضعیت غیرقابل اعتنای «میرسلیم» و «هاشمی‌طبا» در نظرسنجی‌های فعلی، عامداً جایگاه و اقبال آنها نزد رأی‌دهندگان استان همدان مورد بررسی و اشاره قرار نگرفته است.

پیام تاریخ، تمدن و فرهنگ مادستان
The Message Of Madestan's History & Civilization & Culture
روزنامه همدان پیام
۵
دوشنبه ● ۱۱ اردیبهشت ماه ۱۳۹۶ ● شماره ۲۸۹۹
جامعه
ejtemaei@hamedanpayam.com

فرهنگ سازی برای استفاده از نظر مشاور و روانشناس ضروری است

رئیس سازمان نظام روانشناسی و مشاوره کشور با بیان اینکه افراد جامعه فرهنگ رفتن پیش مشاور را ندارند، گفت: فرهنگ سازی رسانه ها و دستگاه های ذیربط در این موضوع بسیار لازم است.
به گزارش ایرنا، عباسعلی الهیاری، با اعلام این مطلب اظهارکرد: باید لزوم بهره گیری از روانشناس خانواده، همانند پزشک خانواده برای افراد جامعه مورد توجه قرار گیرد.وی ما این جفا را نمی‌پذیریم که برخی تبلیغ می‌کنند روانشناسی یک رشته غربی است و در افزایش طلاق اثر می‌گذارد چرا که این حرف‌ها ناشی از حسادت درونی و مباحث خاص فردی بوده است.

تبلیغ و فروش محصولات ماهواره ای جرم است

مدیرکل دفتر بازرسی و امورحقوقی سازمان غذا و دارو با هشداربه دست اندرکاران تبلیغات و فروش محصولات ماهواره ای گفت: این اقدامات به دلیل دخالت در درمان، جرم است.
به گزارش ایرنا، شهریار اسلامی تبار افزود: فروشندگان، تامین کنندگان ومبلغان محصولات سلامت غیر مجاز و ماهواره ای که از جو ایجاد شده در جامعه سوء استفاده می کنند و با تجارت ناپاک خود سعی درتهدید سلامت جامعه دارند، باید بدانند که اقدامات آنها از منظر قانونی دخالت در بحث درمان محسوب شده و به عنوان جرم تلقی می شود.

اجرای طرح مشاوره قبل از طلاق در ۱۱ استان کشور

درخواست های طلاق با همکاری قوه قضائیه از خردادماه در ۱۱ استان کشور در دادگاه، ثبت الکترونیکی می شود تا زوجین پیش از طلاق، از مشاوره برخوردار شوند.
رئیس سازمان بهزیستی کشور گفت: این طرح در استان هایی که میزان طلاق در آنها زیاد است، اجرا می شود.
انوشیروان محسنی بندپی افزود: نتایج اولیه طرح ، رضایت بخش بوده و تقریبا آمار طلاق در استان هایی که این طردح انجام شده در مقایسه با سال ۹٤ به نصف کاهش یافت.

جانبازان شهیدان زنده جامعه

کبودراهنگ- خبرنگار همدان‌پیام: استان همدان با داشتن ۱۷هزار جانباز در تعداد جانبازان رتبه سیزدهم کشوری را به خود اختصاص داده است
هشت سال دفاع از کیان و ناموس این مرز و بوم کهن افتخاری است برای جانبازان جنگ تحمیلی. این سخن ما نیست سخن جانبازی است که با جانفشانی خود ایران اسلامی را به پیروزی رسانند.
جانبازان یادگاران امام خمینی(ره) و شهیدان زنده جامعه ایران اسلامی هستند و رشادت و دلیری و ایستادگی آنها در مقابل جنگ سخت دشمنان الگویی است برای نسل امروز تا همواره دلاورمردی‌های آنان در خاطره‌ها بماند و آگاه باشند که اینان برای دفاع از خاک و وطن خود چه کردند.
ما هر چه بخواهیم نمی‌توانیم در یک یا چند سطر رشادت‌های آنان را بر زبان بیاوریم یا بر صفحه سفید کاغذ بنگاریم، هر چه بگوییم از دلاورمردی‌های آنها باز هم کم گفته‌ایم و نمی‌توانیم قطره‌ای از دریای خروشان شجاعت آنها را به تصویر بکشیم.
اما آیا تاکنون با خودمان اندیشه کرده‌ایم که وظیفه ما در مقابل این همه ایثار و از خود گذشتگی آنها چیست؟آیا تا به حال از مشکلاتشان جویا شده‌ایم؟ آیا تا به حال درد دل آنها را شنیده‌ایم و یا آنها همدردی کرده‌اید شاید ما نسل امروز هیچ وقت آنها را درک نکنیم که چه کار بزرگی انجام داده‌اند.
ناگفته نماند که در زمان جنگ تحمیلی نوجوانان، جوان و حتی افراد مسنی بودند که به جبهه‌ها اعزام شده‌اند تعدادی از آنها با نثار جان خود به درجه رفیع شهادت رسیدند و شماری از آنها نیز اعضای بدن خود را در راه دفاع از کشورشان از دست دادند و اما امروز برخی از این‌ها در کنار ما زندگی می‌کنند اما ما در آسایش و آنها در سختی و تعداد دیگری نیز بعد از تحمل درد و رنج فراوان به درجه والای شهادت نائل می‌آیند.
آری همه این‌ها از امام حسین(ع) و حضرت ابوالفضل(ع) و یارانشان در کربلا الگو گرفته‌اند و تمامی جانبازان عزیز ما با الگو گرفتن از آنها استقامت را پیشه راه خود کرده‌اند.به همین بهانه با یک جانباز ٦٠ درصد جنگ تحمیلی گفتگویی داشته‌ایم که در این گزارش می‌خوانید:
این جانباز که نخواست نامی از وی برده شود در ابتدای سخنان خود به گوشه‌ای از خاطرات و چگونگی جانباز شدنش اشاره کرد و افزود: من در سال ٦٢ در جزیره مجنون بودم صدای انفجار گلوله‌ها به گوش می‌رسید، خودروهای سبک و سنگین در حرکت بودند و مهمات و مجروحان را جابجا می‌کردند شرایط سختی بود . ۲ سالی بود که در کنار همرزمانم در جبهه بودم سال ٦٤ بود دشمن شروع به بمباران شیمیایی کرده و کل منطقه را با هواپیما بمباران کردند.
دقایقی بعد از ان با استنشاق مقداری مواد شیمیایی ماسک زدیم ولی تعدادی از بچه‌ها شهید و تعدادی هم مجروح شدند. اما با این حال در منطقه ماندیم. تا رسیدن نیرو باید مقاومت می‌کردیم رفته رفته حالم بد می‌شد و حالت تهوع و سوزش چشم شدیدی داشتم تا صبح همین‌طور از شدت درد از هوش رفتم. وقتی به هوش آمدم دیدم که در بیمارستان هستم شرایط خوب شد. بعد از مدتی از بیمارستان مرخصی شدم و تقریباً بعد از ۹ ماه دوباره به جبهه برگشتم و در سال ۹۵ در کربلای ٤ شرکت داشتم و مجدداً در کربلای ۵ شیمیایی شدم اما با عشقی که به امام و انقلاب داشتم هیچ وقت نمی‌خواستم جبهه و جنگ را ترک کنم ولی از روی اجبار و به دلیل مجروحیتم از همه همرزمانم جدا شدم و در حال حاضر پس از گذشت سالهای متمادی از جنگ در اتاقم و بر روی تخت با مشکلات شیمیایی دست و پنجه نرم می‌کنم طوری که دیگر نفس کشیدن برای سخت شده است.

▪ ابوالفضل (ع) پاسدار نامی اسلام

چهارم شعبان، سال روز ولادت پرچم دار بزرگ کربلا، حضرت عباس بن علی علیه السلام است. عباس بن علی علیه السلام در سال ۲٦ هجری قمری، در مدینه، دیده به جهان گشود. وی در دامان امیرالمؤمنین علی علیه السلام و مادر گرامی اش به گونه ای پرورش یافت که به مظهر غیرت، ایثار و شجاعت، بدل گشت. عباس بن علی علیه السلام در طول حیات خویش از محضر پدر و برادرانش، بیشترین بهره را برد و جامع فضایل نیکو گردید. آن بزرگوار آن چه را از محضر آن سه امام معصوم آموخته بود، در کربلا آشکار ساخت و حماسه ساز نام آور عاشورای حسینی شد.

▪ فضایل

پرچم دار کربلا و پاسدار حرم اهل بیت مصطفی صلی الله علیه و آله ؛ حضرت عباس علیه السلام ویژگی ها و فضایل فراوانی دارد که القاب و کنیه های آن حضرت، نشان گر برخی از آن هاست. ماه بنی هاشم، از جمال او حکایت دارد. سقای کربلا، از فداکاری عباس علیه السلام در رساندن آب به اهل بیت علیهم السلام حکایت می کند. قهرمان علقمه و پرچم دار کربلا، شجاعتش را بازگو می کند. پاسدار حرم، گواه جانبازی او در راه اهل بیت علیهم السلام است. باب الحوایج، شکوه او را نزد خداوند، نشان می دهد و سرانجام، عبد صالح، از عظمت معنوی عباس بن علی علیه السلام حکایت دارد.

▪ پاسدار نام آور

حضرت ابوالفضل علیه السلام ، پاسدار نام آور حماسه ی کربلاست. او فروزان اختر شجاعت و فرزانگی است که پرچم خونین انقلاب حسینی را برای همیشه بر فراز قلل مرتفع تاریخ، به اهتزاز درآورد. و اینک، همه ی کوهنوردان آزادی را به صعود برچکاد مبارزه فرا می خواند و در کلاس عقیده و جهاد، بدانان شور و شعور می آموزد.
دانش ابوالفضل علیه السلام

▪ کرامت های ابوالفضل علیه السلام

عباس علیه السلام به برکت ایثار و فداکاری بی مانندش، قبله ی دل هاست. حرم ملکوتی اش، آرام بخش دل عاشقان است. مردم درمانده ای که از همه جا ناامید شده اند، به بارگاه او که تجلی گاه رحمت الهی است، روی می آورند و شاد و خوشحال بازمی گردند. آن خانه ای که هرگز به روی حاجتمندان بسته نمی شود، خانه عباس، بنده وارسته خداست.
وفای عباس علیه السلام نسبت به برادر
حضرت ابوالفضل علیه السلام به پیمانی که با خداوند برای حفظ بیعت خود با برادر، راهبر و امامش بسته بود، وفادار ماند. مردمان در طول تاریخ مانند این وفاداری را ندیده اند و زیباتر از این وفاداری در کارنامه ی وفای انسانی به ثبت نرسیده است. وفاداری که هرآزاده ی شریفی را به خود جذب می کند.

این جانباز ادامه داد: ما از مسئولان می‌خواهیم که با ایجاد برنامه‌های نشاط‌آور مثل برنامه‌های ورزشی، تفریحی و فرهنگی باعث شوند که پاره‌ای از مشکلات جانبازان و خانواده‌های آنها مرتفع شود و با ایجاد انگیزه موجب تقویت روحیه جانبازان شوند.
وی افزود: خانواده‌های ما سختی‌های بسیاری را تحمل می‌کنند و با توجه به اینکه آنها وارثان واقعی پیروزیند توجه به آنها ضروری است. من دو فرزند دارم و با این حالم نتوانسته‌ام همچون پدران دیگر آنها را پارک ببرم و با آنها بیرون بروم همه این مسئولیت‌ها به عهده همسرم است و با توجه به اینکه همسران جانبازان تمام سختی‌ها را به دوش کشیده‌اند جای تقدیر دارد.
وی افزود: یکی دیگر از مشکلات ما این است که داروهایمان به سختی یافت می‌شود و بعضی از مواقع در تهیه دارو دچار مشکل می‌شویم بنابراین از مسئولان می‌خواهیم که به این مسئله نیز توجه داشته باشند.
این جانباز کبودراهنگی ادامه داد: مشکل اصلی ما پیاده رو و خیابان‌ها و برخی ادارات هست که متأسفانه با ویلچر نمی‌توانیم به راحتی تردد کنیم.
وی گفت: آزمایش های پزشکی در بیمارستان امام رضا کبودراهنگ به صورت دقیق انجام نمی‌شود .
عضو انجمن جانبازان ضایعه نخاعی نیز با اشاره به مشکلات جانبازان در جامعه گفت: عدم تمایل پزشکان به معاینه جانبازان در منزل و نبود آسایشگاه ویژه جانبازان در همدان از جمله مشکلات جانبازان در همدان است.
محسن سرابی اضافه کرد: تردد جانبازان در سطح شهر با وسایل نقلیه شخصی، سوء استفاده معلولین از پلاک جانبازان و... از دیگر مشکلات جانبازان است که امیدواریم با تلاش مسئولین و حضور جانبازان در جلسات حل شود.
وی گفت: باید قبول کرد که در زمینه خدمت رسانی به جانبازان با حد مطلوب فاصله داریم با این وجود اقدامهای شایسته‌ای انجام شده است.

یادداشت میهمان

جانباز سرافراز

دکتر حسین‌رضا طاهری

دوشنبه ۱۱ اردیبهشت‌ماه مصادف با چهارم ماه شعبان به یمن میلاد مبارک حضرت ابوالفضل العباس(س) فرزند برومند امام علی(ع) که در واقعه کربلای سال ٦١ قمری برای شکست محاصره دشمن و رساندن آب به کودکان و زنان و یاران قافله امام حسین(ع) دستان خود را از دست داد و به مقام شامخ جانبازی نائل شد، روز جانباز نامگذاری شده است.
بدون شک خیل عظیم جانبازان و ایثارگران ۸ سال جنگ تحمیلی و دفاع مقدس کشورمان در برابر دشمن بعثی عراق و مخالفان خارجی انقلاب اسلامی، حضرت ابوالفضل را الگوی خود قرار دادند و برای دفاع از کیان کشور و آبرو و اعتبار ایرانی و عزت و سربلندی این میهن اسلامی، سینه سپر کردند جان در طبق اخلاص نهادند و قلب و عشق خویش را در گروی پیروزی سپاه اسلام گذاشتند و با نثار بخشی از جسم نازنین خود به فیض عظیم جانبازی رسیدند.
به راستی که مقام جانباز واقعه کربلا با شأن و جایگاه جانبازان سرافراز دفاع مقدس در برابر خداوند که ناظر و داور واقعی خوبی‌ها و جوانمردی‌ها و فداکاری‌هابرای ارزش‌های دین و قرآن و شرافت انسانی است، به یک مقیاس و اعتبار می‌باشد مگر نه این است که شعار تمام آزادگان و سربازان جان نثار دین خدا از سرور تمام شهیدان عالم یعنی امام حسین(ع) گرفته تا آن نوجوان ۱۳ ساله ایرانی به نام حسین فهمیده در خط مقدم جنگ با ستم‌پیشگان و قدرت‌طلبان جنایتکار اعصار گذشته وحال یک کلام و یک مفهوم غیرقابل انکار است که «کل یوم عاشورا، کل یوم کربلا».
حساب جانبازان و ایثارگران همیشه تاریخ در سراسر عالم نزد خدای واحد و عادل و حاضر معلوم و مشخص و معین است. مگر ما انسان‌ها که از غفلت بری نیستیم و هر واقعه و دیده و شنیده را با معیارهای دنیای خویش می‌سنجیم و قضاوت می‌کنیم و به جایگاه و شأن جانبازان و ایثارگران جامعه خودمان واقف نباشیم و خدای ناکرده از حقوق راستین این قشر عزیز و بزرگوار عدول کنیم.
امروز روز جانباز است!، آیا هیچ جانبازی را در کنار و دور و نزدیک خویش شاهد هستیم و به کیفیت زندگی و حضور مظلومانه آنان اندیشه می‌کنیم؟ آن مردان شجاع و صادق و بی‌ریایی که به جای هر سخن و هر شعار و هر قربان صدقه رفتن‌های تعارفی، پا بر عرصه مبارزه و آزمون و نمایش خلوص و آمادگی واقعی گذاشتند. جانباز صرفاً یک مجروح جنگی نیست که بتوان تاوان جراحتش را با گذشت زمان و معیارهای دنیوی جبران کرد. جانباز قبل از اینکه دست یا پا، چشم یا گوش یا ۷۵ درصد از عزیزترین قطعات پیکر رعنای خویش را در خاک و خون جبهه‌ها جای بگذارد، قلب خود را، عشق خود را و جان خود را فدا کرد، آنگاه پای به عرصه مبارزه گذاشت. جانباز با تمام اعضای سالم و پاک خویش ابتدا نماز شکر به جای آورد، آیات الاهی شهادت را زمزمه کرد و با ناله و زاری شهادت خود را از خدایش خواست، آنگاه قطار فشنگ و آرپی‌جی به کمر بست و روانه گشت.
جانباز در این دنیای وانفسا و در جامعه‌ای که با ناملایمات و ندانم‌کاری‌های ما دچار شک و یقین‌ها است، آیه پاک و صادق خدا به شمار می‌آید و باید او را شناخت و از او آموخت.
این نهایت ناباوری و نامردی و نابینایی است که خیل جانبازان و ایثارگران وقایع انقلاب اسلامی و دفاع مقدس را در کنار خود داریم اما به معجزه ایمان و فداکاری و ایستادگی در مقابل سهل‌ترین دشواری‌های جامعه بی‌اعتقاد شده‌ایم. جانبازان اسناد واقعی انقلاب و جنگ و توطئه دشمنان سیاه‌دل این کشور و این مردم هستند، آنوقت ما هنوز در انتخاب دوست یا دشمن تردید داریم. امروزه نه‌تنها جانباز بلکه پدر و مادران جانباز، همسران جانباز و فرزندان جانباز که زندگی آنان در گروی تیمار و نگهداری و احترام به اسوه و اسناد زنده و واقعی جنگ و تجاوز به خاک میهن و مقاومت گذاشته‌اند، شایسته و سزاوار بهترین اکرام و خشوع و تعظیم هستند. این زندگی‌های عادی ولیکن ایثارگرانه و سخاوتمندان باید درس و الگویی برای نه جامعه امن و سرافراز ایران، بلکه تمام جوامع انسانی باشد که سرانجام خودآگاهی، ایمان و عشق به دین و میهن و آرمان چیست و چگونه باید باشد.

آخرین خبر از طرح توانمندسازی اقتصادی زنان سرپرست خانوار

طرح جامع توانمندسازی اقتصادی زنان سرپرست خانوار نیمه اول سال جاری اجرا می‌شود.
معاون رییس‌جمهور در امور زنان و خانواده گفت: با توجه به توافقات انجام شده میان این معاونت و وزارت کشور، طرح جامع توانمندسازی اقتصادی زنان سرپرست خانوار در فاز دوم «اجرای طرح‌های شورای اجتماعی کشور»، اجرا خواهد شد.
شهیندخت مولاوردی تصریح کرد: مکانیزم اجرای طرح جامع توانمندسازی اقتصادی زنان سرپرست خانوار، از اهمیت زیادی برخوردار است. به همین منظور پس از انجام بررسی‌های کارشناسی، این طرح با مشارکت ادارات کل امور زنان و خانواده و امور اجتماعی استان‌ها به اجرا در خواهد آمد. به گزارش ایسنا، طرح جامع توانمندسازی زنان سرپرست خانوار، یکی از طرح‌های دولت یازدهم در حوزه زنان است که به صورت آزمایشی در شهرستان ری اجرا شد. این طرح در شورای اجتماعی کشور مطرح شده و قرار است در فاز اول در ۱۵ استان اجرا شود.

نیش و نوش

ایسنا: دوران خشونت و افراط در کشور ما پایان رسیده است

کلا دوره زمونه عوض شده!!

فارس: مدیر شبکه «جم» کشته شد

کشته شد که شد خبر میدی که براش عزا بگیریم!!

تسنیم: قالیباف: یارانه نقدی مردم را به ۱۵۰ هزار تومان افزایش می دهم

دست خودم نیست با این حرف یهو یاد شیرین کاری های احمدی نژاد افتادم!!

ایرنا: عارف: دولت آینده سهم خوبی در سیاستگذاری به بانوان بدهد

از حرف تا عمل فاصله زیاده!!

ایسنا: با تجربه‌ام در فدراسیون غریق نجات، اقتصاد کشور را نجات می‌دهم

اونوقت چه ربطی به هم دارن!!

فرارو: اپلیکیش آموزش ازدواج دولت در راه است

به حق چیزای ندیده و نشنیده!!

ایرنا: جهانگیری: نباید به حاشیه نشین ها بعنوان افراد اضافه نگاه کرد

آره دیگه الان وقت اینجور نگاه کردن ها نیست!!

ایسنا: معاون وزیر رفاه: دولت در شفاف‌سازی آماری آسیب‌های اجتماعی موفق بوده است

مثل گور خوابها!!

همدان پیام: گام های پایانی برای سوت قطار

امیدواریم فقط سوتش نباشه!!

مهر: تبلیغات و فروش محصولات ماهواره ای جرم است

حالا هی برو دنبال داروی چاقی لاغری!!

خبرانلاین: بیمه ها زیر بار تامین هزینه های دندانپزشکی نمی روند

بدون شرح!!

فارس: سردار دهقان: آمریکا در توهم تاثیرگذاری بر انتخابات

خیلی هم رفته تو توهم!!

همدان پیام: انتقاد شورا از مصادره عملکردها

آقا نکن این کارو نکن خوبیت نداره!!

خبر

دبیر ستاد اقامه نماز استان همدان

جامعه نمازی را تشکیل می دهیم

اجرای برنامه‌های فرهنگی و هنری برای تبلیغ نماز برای این است که جامعه نمازی را شکل دهیم.
دبیر ستاد اقامه نماز استان همدان گفت: اگر نماز را به معنای واقعی اشاعه دهیم تمام آنچه در جامعه به دنبالش هستیم رخ می‌نماید و باید بدانیم متولیان فرهنگی مسئولیت مضاعفی برای ترویج و تبلیغ نماز دارند.
حجت‌الاسلام سیدمرتضی حسنی‌حلم، تصریح کرد: در فرهنگ اسلامی اوج کارها و فعالیت‌های همه مسئولان اعم از اقتصادی، سیاسی، فرهنگی و دینی به منظور تربیت آحاد جامعه است که با ترویج و اشاعه نماز در جامعه می‌توان به این مهم دست یافت.
دبیر ستاد اقامه نماز استان همدان در ادامه با بیان اینکه یکی از برنامه‌های ستاد اقامه نماز استان در سال ۹٦ برگزاری جشنواره فرهنگی نماز است، عنوان کرد: در راستای ترویج نماز می‌خواهیم اجلاس نماز را در حیطه استانی، شهرستانی و بخش‌ها با حضور مسئولان اجرا کنیم و تا آخرین روستاها بحث نماز را پیگیری خواهیم کرد.
وی اظهار کرد: طرح سفیران صبح از برنامه‌های فرهنگی این ستاد است که با رویکرد توجه به اقامه نماز صبح در مساجد اجرایی خواهد شد.
حسنی‌حلم با بیان اینکه هم‌اکنون در ۳۵ مسجد نماز صبح اقامه می‌شود، تصریح کرد: به دنبال آن هستیم که ٤٠ مسجد را به آمار مساجدی که در آن نماز صبح اقامه می‌شود، اضافه کنیم.
وی خاطرنشان کرد: می‌خواهیم حرکت اقامه نماز صبح در مساجد را آغاز کنیم و به جایی برسیم که در همه مساجد نماز صبح اقامه شود.
وی در ادامه به اجرای برنامه‌های مختلف در سالجاری اشاره کرد و یادآور شد: با همکاری آموزش و رورش مصمم هستیم ۱۵۰ نشست دانش‌آموزی را در مدارس استان با هدف شبهه‌زدایی و پاسخ به شبهات آنها به ویژه در مقطع اول متوسطه داشته باشیم.
دبیر ستاد اقامه نماز استان همدان اظهار کرد: در ٦٨٠ مسجد در سطح استان همدان اقامه نماز با حضور روحانی شکل می‌گیرد.
حسنی‌حلم با بیان اینکه امروز در فضای نمازخانه ادارات مشکلی نداریم و درصد زیادی از ادارات از نمازخانه مناسب و شایسته برخوردارند، تصریح کرد: از ۷۰ دستگاه ٢٤ دستگاه تشویق شدند که این ۳۰ درصد حضورشان فعال‌تر از سایر دستگاه‌ها بوده است.
وی در پایان از برگزاری مسابقه خاطره‌نویسی با موضوع «نماز» در استان خبر داد و گفت: ترویج و اشاعه نماز راهی برای تحقق «تربیت» در جامعه است.

عطر گل یاس

» مهدی ناصرنژاد

در آن موقع روز انتظار زنگ در حیاط و آمدن کسی را نداشتیم. آن قدیم‌ترها فقط پستچی‌ها بودند که گاه و بیگاه با دق‌الباب و یا زنگ اخبار سکوت خانه‌ها را می‌شکستند. این روزها که دیگر از پستچی و نامه‌رسان هم خبری نیست و یا به ندرت برای بسته‌ای یا نامه‌ای اداری در خانه‌ای را به صدا درمی‌آورند. راستی که فرهنگ و ادبیات نامه‌نگاری و نامه‌رسان هم متعلق به زمان گذشته خود است و نسل امروز از آن همه حال‌وهوا و شوق بده‌وبستان نامه از راه‌های دور و نزدیک بی‌خبرند. ادبیات و اشعار مرسوم در دوران نامه‌نگاری هم منسوخ شده و در دنیای امروز طرفدار و چشم‌براهی ندارد.
یاد آن حرف شیرین و پیام امیدبخش بخیر که «ای نامه که می‌روی به سویش/ از جانب من ببوس رویش». این بیت شعر دوست‌داشتنی و به یادماندنی متعلق به پدرها و مادرها و خواهر و برادر و تمام چشم‌انتظارهایی بود که عزیز سفرکرده‌ای داشته‌اند و به انتظار نامه‌ای از او همیشه چشم به در و گوش به زنگ پستچی می‌ماندند. این زنگ امروز در خانه ما هم بی‌خبر از همه جا حال‌وهوا و بخصوص عطر و بوی دلنشینی داشت که از پشت در به مشام می‌رسید و رمق تازه‌ای به جان شیفته ما می‌داد.
پیرمرد با تبسمی شیرین و یک دسته گل یاس بنفش پشت در ایستاده بود. حاج قاسم گویی سفیر بهار و قاصدک شکوفه‌های یاس است. او در همسایگی ما صاحب یک خانه قدیمی و کوچک است که این روزها درخت یاس او با شکوفه‌ها و رنگ و عطر سکرآورش از دیوار حیاط به بیرون سرک می‌کشد و با همسایه‌ها گفت‌وگو دارد و شمیم دوستی و آشنایی می‌پراکند.
حاج قاسم شفیقی هر صبح شکوفه‌های درخت یاس بنفش را دسته دسته برای همسایه‌ها می‌برد و جان‌های اهل محل را با مهربانی و احسان مثال‌زدنی خویش به وجد می‌آورد. این درخت یاس در آن محل قدیمی و صمیمی سمبل صلح و آرامش است و همه آداب و رسوم خوب و رفتارهای نیکوی انسانی را به یاد می‌آورد.
درخت یاسی که اگر نگوییم از گونه‌های بومی بلکه از اصلی‌ترین گونه‌های زینتی و مورد علاقه مردمان قدیم همدان است که تا قبل از رواج آپارتمان‌نشینی در هر حیاط بزرگ یا کوچک اما باصفای آن روزگاران خودنمایی می‌کرد. اردیبهشت‌ماه خاستگاه رویش و عایش گل یاس د رهمدان است و گویی خداوند این گل و درخت بهشتی را به مردمان همدان هدیه داده بود تا زیباترین جلوه‌های بهاری را در هر اردیبهشت‌ماه به تماشا بنشینند. درخت یاس و عطر یاس می‌رود تا کم‌کم در یاد و خاطره‌های مردم همدان بخشکد و اگر شده پس از این فقط افسانه‌نگارها از روی دلتنگی به آن بپردازد.
بااین حال هنوز هم می‌توان به ریشه‌های امید نم‌نم آبی رساند. بلکه تا ریشه در آب است امید ثمری هم به بار آید. اگر خانه‌ای و حیاطی و حوصله‌ای نیست، لااقل می‌شود در گوشه و کنار بستان و فضای سبز شهری درختچه‌های یاس نشانید و عطر یاس را زنده نگه داشت. می‌شود!

پیام تاریخ، تمدن و فرهنگ مادستان
The Message Of Madestan's History & Civilization & Culture
روزنامه همدان پیام
۶
دوشنبه ۱۱ اردیبهشت ماه ۱۳۹۶ شماره ۲۸۹۹
اقتصاد
eghtesad@hamedanpayam.com

۳۵ درصد محصولات کشاورزی کشور آلودگی شیمیایی دارند

با توجه به اینکه آلوده بودن محصولات کشاورزی به سموم و آنتی بیوتیک ها منجر به افزایش مقاومت های میکروبی شده و برای سلامتی انسان خطرناک است باید کلید آغاز ارگانیک کردن محصولات کشاورزی در کشور زده شود.عضو کمیسیون بهداشت و درمان مجلس، با بیان اینکه بسیاری از محصولات کشاورزی آلودگی شیمیایی دارند، گفت: ارگانیک کردن محصولات کشاورزی نیاز به کار کارشناسی دارد.

به گزارش مهر، بهروز بنیادی درباره ضرورت ارگانیک کردن محصولات کشاورزی، افزود: ارگانیک کردن محصولات کشاورزی نیاز به کار کارشناسی و اقدامات طولانی مدت دارد زیرا اقدامی زمان بر است، اما این مهم به منزله بی توجهی به بحث ارگانیک کردن این محصولات نیست.
وی ادامه داد: ارگانیک کردن محصولات کشاورزی اگرچه زمان بر است اما لازم است کلید شروع آن در سطح کشور زده شود زیرا بسیاری از محصولات ما به ارگانیک کردن نیازمند است.
بنیادی تصریح کرد: بسیاری از محصولات کشاورزی آلودگی شیمیایی دارند و بر اساس آخرین آمار حدود ۳۰ الی ۳۵ درصد محصولات مختلف به جهت مصرف بی رویه سموم و آنتی بیوتیک ها آلوده هستند.
وی یادآور شد: آلوده بودن محصولات کشاورزی به سموم و آنتی بیوتیک ها منجر به افزایش مقاومت های میکروبی شده و برای سلامتی انسان خطرناک است لذا باید مورد توجه قرار گیرد.
عضو کمیسیون بهداشت و درمان مجلس با بیان اینکه همه دستگاه های مرتبط باید برای ارگانیک کردن محصولات کشاورزی تلاش کنند، گفت: تمرکز بر ارگانیک کردن محصولات کشاورزی همت همه جانبه نیازمند است و تنها این وظیفه نباید بر دوش وزارتخانه های بهداشت و جهاد کشاورزی سنگینی کند بلکه لازم است دیگر دستگاه ها نیز وارد عمل شوند.

نگاه

دولت آینده درباره یارانه‌ها چه سیاستی در پیش می‌گیرد؟

در ابتدای تشکیل دولت یازدهم، این احتمال داده می‌شد که در سازوکار نظام یارانه‌ها بازنگری اساسی صورت گیرد. جمع‌بندی دولت اما این بود که قطع یارانه، نارضایتی عمومی ایجاد می‌کند و به نوعی به سمت روش انصراف داوطلبانه پیش رفتند که این روش هم شکست خورد. درواقع دولت باید این سیاست را اعمال می‌کرد که هیچ‌کس مشمول دریافت یارانه نمی‌شود؛ مگر این‌که جزو دهک‌های فقیر جامعه باشد.
اما دولت ریسک حذف یارانه‌بگیران را گردن نگرفت تا این‌که اخیرا تصمیم گرفته‌اند یارانه نقدی اقشار خاص را سه برابر کنند که شامل مستمری‌بگیران سازمان بهزیستی و کمیته امداد می‌شود. این سیاست قطعا بهتر از این است که دولت به همه اقشار جامعه به یک اندازه یارانه بپردازد. اما آیا این سیاست در دولت آینده هم تداوم خواهد داشت؟
برای پاسخ به این سوال ابتدا باید جمع‌بندی مختصری از سیاست هدفمندی یارانه‌ها داشته باشیم. شاید بتوان گفت شفافیت اقتصادی، توزیع عادلانه یارانه‌ها و استفاده بهینه ازمنابع انرژی کشور، سه هدف اصلی و اساسی در طرح هدفمندی یارانه‌ها بوده است. اکنون می‌توان گفت با اجرای این سیاست، نه تنها هیچ یک از اهداف مورد اشاره محقق نشده، بلکه چنانچه محاسبه دقیقی داشته باشیم، متوجه می‌شویم از اهداف اصلی طرح دور شده ایم.
در مقوله شفافیت، آمارها نشان از این دارد که نه‌تنها سیر نزولی طی کرده‌ایم که با اجرای غلط و ناقص این طرح، پیش‌بینی‌پذیر بودن اقتصادکشور را غیر ممکن کرده‌ایم. توزیع یارانه‌ها نیز صحیح نبوده و عدالتی که مقصود بوده، به‌دست نیامده است.
در زمینه مصرف انرژی نیز تحولی به وجود نیامده و همچنان جزو پرمصرف‌ترین‌های جهان هستیم. ازاواخردولت دهم و اوایل دولت یازدهم همواره از حذف هدفمند یارانه‌بگیران سخن به میان آمده و هدف این بوده که یارانه افراد پردرآمد و غنی حذف شود.
اما نه دولت قبل و نه دولت فعلی و نه هیچ دولتی حاضر به قبول چنین ریسکی نشده و نخواهد شد. ضمن اینکه سابقه نشان داده تدوین سازوکار این کشف نیز در توان دولت‌ها نبوده و نخواهد بود.
بایک نگاه ساده متوجه می‌شویم که حتی اگرچنین امکانی هم وجود داشت، باز هم عدالتی برقرار نمی‌شد. همین امروز هنوز یارانه مستتر در قیمت حامل‌های انرژی به مراتب بیش از مبلغی است که به عنوان یارانه نقدی، به حساب افرادواریز می‌شود. عملا امروز ثروتمندان جامعه چند برابر یارانه‌ای که دریافت می‌کنند، از یارانه مستتر در قیمت حامل‌های انرژی منتفع می‌شوند. حال آن‌که فرودستان جامعه از چنین امکانی برخوردار نیستند.
برای مقایسه می‌توان زندگی خیلی از شهرنشینان و طبقه متوسط جامعه را بااهالی روستا مقایسه کرد. به هر میزان که استفاده از برق وگاز و بنزین و گازوییل در زندگی این دو قشر متفاوت است، به همان میزان استفاده آنها از یارانه‌های مستتر در قیمت حامل‌های انرژی تفاوت دارد. محاسبات اولیه متوسط پنج برابری را نشان می‌دهد.
حال با توضیح کوتاهی که آورده شد، باید ببینیم دولت دوازدهم چه راهکاری برای طرح معیوب هدفمندی یارانه‌ها در پیش خواهد گرفت تا بیشتر از قبل به اهداف اصلی این طرح نزدیک شود.

* محسن جلال‌پور- رییس سابق اتاق بازرگانی ایران

مشکلات اشتغال از نگاه کارگر، کارشناس و کارفرما

امنیت شغلی چگونه ایجاد می‌شود؟

» اعظم اسلامی خواه

بیکاری نقل هر انتخاباتی است. اخیرا یکی آن را ابر چالش اقتصاد ایران خوانده، اما اگر نامزدهای انتخاباتی از این نقل محافل هر چهارسال یکبار استفاده می‌کنند، خانواده‌های ایرانی هر روز با آن درگیرند. کارگران بیشماری هستند که یا روزمزدند و یا در محل کار خود با ترس از دست دادن کار خود هرروزشان را آغاز می کنند و در طول ماه با چالش های اقتصادی مواجه هستند. بیکاری آن روی سکه رکود است. وقتی بنگاه‌ها راکد باشند، کارگران با مشکل بیمه و معیشت و احتمال بیکاری مواجه می‌شوند امنیت شغلی شان را از دست می دهند و ترس فردا آزارشان می دهد. در چند دهه گذشته با نوساناتی در دولت های مختلف رشد سرمایه گذاری خارجی در کشور پایین گرفت که در اثر آن کاهش تولید ناخالص ملی، رفاه جامعه و درآمد سرانه جامعه قابل ملاحظه شد. در این میان این قشر پایین دست و کارگری بود که بیشترین ضرر را کرد؛ یا بیکار و روزمزد شدند یا مشکل معیشت و نبود امنیت شغلیشان بیشتر شد. حالا کارشناسان بر این عقیده هستند که راه‌حل بیکاری و بالا رفتن امنیت شغلی کارگران این است که قانون کار اجرا شود و سرمایه‌گذاری داخلی و سپس خارجی افزایش یابد.در ادامه گفتگوی همدان پیام با تعدادی کارگر، کارفرما و کارشناس را درباره مشکلات کارگران و راهکارحل آنها آمده است.

بیمه بیکاری ندارم

کارگر بستری در بیمارستان: من مریض روی تخت بیمارستان افتاده ام و قرار است که عمل کنم. نمی دانم این یک ماه که باید استراحت کنم چطور خرج خانواده ام را دربیارم. من کارگر روزمزد هستم و بیمه ام را آزاد پرداخت می کنم. دولت باید فکری بحال شغل و معیشت ما کارگران روزمزد بکند که اینطور در مواقع ضروری و مریضی خودمان و خانواده مان درمانده نمانیم.

وضع من بهتر از خیلی ها است

کارگر شاغل در کارخانه مواد غذایی: بخاطر سابقه بالایی که دارم یک و نیم میلیون تومان حقوق می گیرم. خدارا شکر زندگی خودم، همسرم و ۲ فرزندم می گذرد. پدر همسرم اموالش را بین بچه هایش تقسیم کرد و یک آپارتمان ۸۰ متری در جانبازان به ما رسید. بدون نان شب نمی مانیم اما تا بحال نشده در این ۱۲ سال زندگی مشترک خانواده ام را بتوانیم جایی به غیر از تهران که می رویم خانه اقوام، ببرم. همسرم خیلی قناعت می کند و با برنامه دقیقی حقوقم را تا پایان ماه می رساند محتاج دیگران نمی شویم اما همکارانم شرایط زندگی من را ندارند. آنها اجاره خانه می دهند معمولا ۳-٤ روز اول همه حقوقشان به اجاره خانه، قسط و قبض آب و برق و گازشان می شود.

دستمزدم خرج یک روزم نیست

کارگر مشغول در زمین کشاورزی: ما روزمزد هستیم و بیمه بیکاری هم نداریم. الان که بهار است اغلب مواقع کار هست اما نه مثل چند سال قبل. نمی توانم بگویم اموراتم با این کار می گذرد اما خدارا شکر می کنم که ۲ تا بچه سالم و یک همسر خوب دارم که در مواقع بیکاری به من سرکوفت نمی زند و خودش با کار کردن، در خرج خانه کمکم می کند. هیچ کارگری از وضع معیشتش راضی نیست، خیلی ها وضعشان از من بهتر است اما خیلی ها از من بدترند. درصورتی که من دیپلم دارم و کار فنی بلدم و نباید اینقدر بیکاری زیاد باشد که من کاری بجز شخم زدن پیدا نکنم. حالا هم که با این شرایط سختی کار که صبح تا عصر سر زمین مردم کار می کنم حتی مطممئن نباشم که صاحب کارم فردا هم به کار من نیاز دارد یا خیر و دستمزدم آنقدر کم باشد که حتی خرج یک روز را کفاف ندهد.

با یک خرید خارجی یک کارگر بیکار می شود

مهدی ترکاشوند تولید کننده مبل و منبت در تویسرکان: برای حفظ اشتغال موجود و ایجاد اشتغال جدید در درجه نخست باید استفاده از کالای تولید داخل را به مردم آموزش داده و فرهنگ سازی شود که اگر تمایلشان به سمت خرید کالای خارجی باشد این فرزندان، پدران، دیگر اعضای خانواده و خودشان هستند که بیکار می شوند و اگر می خواهند وضع معیشتی بهتری داشته باشند و همانند چند دهه قبل کارخانه ها و تولیدی ها بدنبال استخدام بیشتر نیروی کار باشند باید کالای داخل را به خارجی ترجیح بدهند. اگر هر ایرانی به این درک برسد که اگر یک خرید خارجی داشته باشم یک شغل را نابود کرده و کارگری را بیکار می کنم و در نهایت دودش به چشم خودم می رود قطعا این کار را انجام نمی دهد.

فعالیت های دلالی اشتغال را از بین می برد

محمود جامساز اقتصاددان: دولت باید زمینه را برای رقابت سالم اقتصادی بین بنگاه‌های اقتصادی را فراهم کند. مشکل اقتصاد امروز ایران نهادهای خصولتی است که ایجاد شده‌اند و نمی‌گذارند بخش خصوصی سالم وارد اقتصاد شود. قبلا که اقتصاد ایران دولتی بود حساب و کتابی وجود داشت، الان که این شرکت‌ها به سهام عدالت و صندوق بازنشستگی و بنیاد شهید و ... داده شده است وضعیت از اقتصاد دولتی بدتر شده است این کار نه تنها سرمایه‌گذاری را افزایش نمی‌دهد بلکه فعالیت‌های دلالی و واسطه‌گری را تعمیق می‌کند که این‌ها به اشتغال ربط دارد.اگر اقتصاد به بخش خصوصی واقعی داده شود باعث می‌شود که سرمایه گذاری افزایش یابد و همچنین درآمد مالیاتی دولت بیشتر شده و منجر به افزایش اشتغال شود. افزایش اشتغال وضع معیشت مردم و کارگران را بهبود می دهد و نتیجه آن بالا رفتن سطح کیفی زندگی ها خواهد شد.

نتیجه گیری

تنها راه حل مشکل کارگران و امنیت شغلیشان اجرای قانون کار و حل معضل بیکاری در شرایط کنونی اقتصاد ایران، افزایش سرمایه‌گذاری در بخش‌های اساسی اقتصاد ایران از جمله بخش صنعت، کشاورزی، خدمات و ... است که تقاضای نیروی کار را در بازار افزایش می‌دهد و از طرف دیگر تقاضا زمینه را برای رفع بیکاری فراهم می‌کند.

خودرو

رکود بهاری بازار خودرو

بازار خودرو در حالی راکد است که برخی از خودروسازان، قیمت محصولات خود را افزایش داده‌اند.
به گزارش خبرآنلاین، در حالی حدود ٤٠ روز از سال ٩٦ می‌گذرد که بازار خودرو بی‌جان‌تر می‌شود؛ به نظر می‌رسد مشتریان بازار خودرو تمایلی برای خرید یا فروش خودرو ندارد.
اگرچه رکود بازار خودرو هر ساله در بازار مرسوم است، اما در کنار رکودی که در بازار وجود دارد، برگزاری انتخابات در پایان اردیبهشت امسال تا حدی در بیشتر شدن این رکود اثر گذاشته است.
با این وجود، فعالان بازار خودرو معتقدند که ماه رمضان نیز که از اوایل خرداد شروع می‌شود، روی رکود بازار بی‌اثر نخواهد بود. با توجه به این شرایط، به‌نظر نمی‌رسد که تا مردادماه بتوانیم شاهد رونق بازار خودرو باشیم.
خرید و فروش در بازار خودرو در حالی راکد است که برخی از خودروسازان، قیمت محصولات خود را افزایش داده‌اند.
در این میان، بررسی قیمت خودروهای صفر در بازار حاکی از آن است که پژوپارس LX با قیمت ٤١ میلیون و ٦٠٠ هزار تومان، پژو۲۰۷ دنده‌ای با قیمت ٤٥ میلیون و ٥٠٠ هزار تومان، پژوپارس دوگانه‌سوز با قیمت ۳۹ میلیون و ۷۰۰ هزار تومان، پژو۲۰٦ تیپ۲ با قیت ۳۳ میلیون و ٥٠٠ هزار تومان، پژو٤٠٥ SLX با قیمت ۳۱ میلیون و ۹٥٠ هزار تومان، پژو ٤٠٥ بنزین‌سوز ۳۰ میلیون و پژو٤٠٥ دوگانه‌سوز با قیمت ۳۱ میلیون و ۹٥٠ هزار تومان به فروش می‌رود.
تیبا صندوق‌دار نیز در بازار ٢٤ میلیون و ٨٥٦ هزار تومان و تیبا هاچ‌بک ۲۷ میلیون و ۳٤٦ تومان قیمت دارد. از سوی دیگر، دنا با قیمت ٤۳ میلیون و ۷۰۰ هزار تومان به فروش می‌رود.

اخبار کوتاه

دریاچه ارومیه هفت سال دیگر زنده می‌شود

تابناک: رحیم میدانی، معاون وزیر نیرو در امور آب و آبفا گفت: بر اساس برنامه‌ریزی‌های صورت گرفته تا هفت سال دیگر حجم دریاچه ارومیه به ١٤ میلیون مترمکعب خواهد رسید که در این شرایط می‌توان گفت که دیگر نگرانی برای وضعیت این دریاچه وجود نخواهد داشت.

رشد اقتصادی جهان سال ۲۰۱۷ افزایش می یابد

خبر آنلاین: صندوق بین‌المللی پول در گزارش خود پیش بینی‌های مربوط به رشد اقتصادی جهان در سال ۲۰۱۷ را افزایش داد و اعلام کرد رشد اقتصادی مناسب چین یکی از عوامل اصلی بهبود چشم انداز رشد اقتصادی جهان در سال ۲۰۱۷ تا کنون بوده است. این صندوق در تازه‌ترین چشم انداز خود از وضعیت اقتصادی جهان اعلام کرد که رشد اقتصادی جهان امسال به ۳/۵ درصد به طور میانگین خواهد رسید. این در حالی است که همین سازمان در گزارش سال گذشته خود اعلام کرده بود که رشد اقتصادی جهان سال ۲۰۱۷ حدود ۳/۱ درصد افزایش خواهد یافت.

آگهی مناقصه جدول گذاری

نوبت دوم

شهرداری رزن در نظر دارد اجرای پروژه جدول‌گذاری معابر سطح شهر رزن (جدول نهری، کانیو، کتابی، جدول پرسی و تک جدول گرانیتی) جمعاً به طول ۲۶۸۵ مترطول را از طریق مناقصه عمومی به پیمانکاران دارای صلاحیت و رتبه‌دار راه و ابنیه و ایمنی پیمانکاران واگذار نماید.

۱-برآورد اولیه قرارداد به مبلغ ۲/۰۱۰/۹۲۲/۸۷۶ ریال می‌باشد.
۲- مبلغ تضمین شرکت در مزایده مذکور به صورت (واریز نقدی، اوراق مشارکت بی‌نام تضمین شده بانک‌ها و دولت با قابلیت بار خرید قبل از سررسید (موضوع قانون نحوه انتشارات اوراق مشارکت، ضمانت نامه بانکی) می‌باشد واریز مبلغ ۱۰۰/۵۴۶/۰۰۰ ریال به حساب ۴۳۶۰۲۶۹۱ نزد بانک رفاه به نام شهرداری رزن و ارائه فیش واریزی به امور مالی شهرداری جهت ثبت نموده.
۳- مهلت دریافت و تحویل اسناد از مورخه ۱۳۹۶/۲/۲ لغایت تا پایان وقت اداری مورخه ۱۳۹۶/۲/۲۳ می‌باشد.
۴- هزینه چاپ کلیه آگهی‌ها بر عهده برنده مناقصه می‌باشد.
۵- شهرداری در رد یا قبول یک یا کلیه پیشنهادات مختار است.
۶- در صورتی که برندگان اول و دوم و سوم مناقصه حاضر به انعقاد قرارداد نشوند سپرده آنان به ترتیب ضبط خواهد شد.
۷-سایر اطلاعات و جزئیات مربوط به معامله در اسناد مزایده مندرج است.
۸- زمان بازگشایی پاکت‌های واصله ساعت ۱۰ صبح مورخه ۱۳۹۶/۲/۲۵ در محل دفتر شهردار محترم می‌باشد.
۹- جهت دریافت اطلاعات بیشتر با شماره تلفن‌های ۰۸۱۳۶۲۲۲۴۴۲ و ۰۸۱۳۶۲۲۵۳۴۰ تماس حاصل فرمایید.

تاریخ انتشار چاپ اول: ۱۳۹۶/۲/۲
تاریخ انتشار چاپ دوم: ۱۳۹۶/۲/۱۱

روابط عمومی شهرداری رزن

آگهی مزایده عمومی

مرکز کشتارگاه صنعتی دام همدان به آدرس کیلومتر ۱۵ جاده همدان کرمانشاه– دو راهی صالح‌آباد– روبروی ایست بازرسی در نظر دارد بهره‌برداری از سالن پاک کردن کله و پاچه گوسفندی واقع در داخل کشتارگاه را با قیمت پایه هر رأس ۱۸/۵۰۰ ریال (میانگین گشتار سالانه ۱۲۰/۰۰۰ راس) برای سال ۱۳۹۶ به مدت یکسال از طریق مزایده به اشخاص حقیقی یا حقوقی واجد شرایط با شرایط ذیل واگذار نماید.

۱-متقاضیان می‌بایست ۵ درصد مبلغ پیشنهادی سالانه را به حساب شماره ۰۲۱۹۹۶۹۴۳۰۰۰۷ نزد بانک ملی شعبه شهرستان بهار به نام مرکز کشتارگاه صنعتی دام همدان به عنوان سپرده شرکت در مزایده واریز و اصل فیش واریزی را به همراه قیمت پیشنهادی حداکثر یک هفته بعد از تاریخ درج آگهی مزایده تا پایان وقت اداری روز پنج شنبه مورخه ۱۳۹۶/۲/۲۱ به دبیرخانه کشتارگاه صنعتی دام تحویل نمایند.
۲-مبلغ دریافتی از صاحبان آلایش توسط پیمانکار هر رأس ۷۰/۰۰۰ ریال می‌باشد که رقم ۱۸/۵۰۰ ریال را بیاد از آن به کشتارگاه پرداخت نماید.
۳-به پیشنهادات فاقد سپرده و مخدوش و مهر لاک نشده و خارج از موعد قانونی ترتیب اثر داده نخواهد شد.
۴- سپرده نفرات اول تا سوم تا عقد قرارداد با نفر برنده نزد کشتارگاه خواهد ماند در صورت انصراف برنده مزایده از عقد قرارداد سپرده ایشان به نفع کشتارگاه ضبط و با نفر بعد قرارداد منعقد می‌گردد.
۵-کشتارگاه در رد یا قبول هر کدام از پیشنهادات مختار می‌باشد.
۶- پیشنهادات رسیده در روز شنبه مورخه ۱۳۹۶/۲/۲۳ مفتوح و مورد رسیدگی قرار می‌گیرد و نتیجه در دو روز بعد اعلام خواهد شد.

مرکز کشتارگاه صنعتی دام همدان

آگهی مناقصه

دهیاری بابانظر در نظر دارد نسبت به اجرای پروژه جدول گذاری و سنگ فرش تعدادی از معابر روستا با برآورد اولیه ۱۴۰ میلیون تومان اقدام نماید. لذا پیمانکاران واجد شرایط جهت شرکت در مناقصه مذکور و دریافت اسناد مناقصه به دفتر مسئول امور مالی دهیاری واقع در ساختمان بخشداری سردرود (دمق) مراجعه نمایند. مهلت ارسال مدارک از تاریخ انتشار آگهی به مدت ۱۰ روز می باشد. شرکت کنندگان باید ۵٪ ضمانتنامه بانکی معتبر ضمیمه پیشنهادات نمایند .به پیشنهادات مبهم و بعد از تاریخ مقرر ترتیب اثر داده نخواهد شد . دهیاری در رد و یا قبول هریک از پیشنهادات مختار است.

شماره تماس : ۰۹۱۸۸۱۶۵۳۵۰

صادقی - دهیاری بابانظر(سردرود)

آگهی مناقصه

دهیاری قینرجه در نظر دارد نسبت به اجرای پروژه اسفالت ریزی تعدادی از معابر روستا اقدام نماید. لذا پیمانکاران واجد شرایط جهت شرکت در مناقصه مذکور و دریافت اسناد مناقصه به دفتر مسئول امور مالی دهیاری واقع در ساختمان بخشداری سردرود (دمق) مراجعه نمایند. مهلت ارسال مدارک از تاریخ انتشار آگهی به مدت ۱۰ روز می باشد. شرکت کنندگان باید ۵% ضمانتنامه بانکی معتبر ضمیمه پیشنهادات نمایند . به پیشنهادات مبهم و بعد از تاریخ مقرر ترتیب اثر داده نخواهد شد . دهیاری در رد و یا قبول هریک از پیشنهادات مختار است .

شماره تماس : ۰۹۱۸۹۱۵۱۲۹۲

پاشایی - دهیاری قینرجه

مفقودی

کارت دانشجویی مسعود حیدریان فرزند احمد به شماره شناسنامه ۱۶۱۳ رشته معماری دانشگاه علمی کاربردی هگمتانه به شماره دانشجویی ۹۳۲۲۳۰۰۹۱۸۰۰۰۷ مفقود گردیده و از درجه اعتبار ساقط می‌باشد.

مفقودی

کارت دانشجویی حسن عزیزی فرزند شیرعلی به شماره شناسنامه ۲۲۸۱۵۹۳۷۶۲ رشته الهیات و معارف اسلامی دانشگاه فرهنگیان شهید مقصودی به شماره دانشجویی ۹۳۳۳۰۰۵۰۱۷ مفقود گردیده و از درجه اعتبار ساقط می‌باشد.

مفقودی

کارت دانشجویی سحر سلیمانی بابادی فرزند هرمز به شماره شناسنامه ۱۱۶۰۲۸۱۷۰۱ رشته علوم تربیتی دانشگاه بوعلی‌سینا به شماره دانشجویی ۹۲۱۲۲۵۶۰۱۵ مفقود گردیده و از درجه اعتبار ساقط می‌باشد.

آگهی موضوع قانون تعیین تکلیف وضعیت ثبتی اراضی و ساختمان‌های فاقد سند رسمی حوزه ثبتی تویسرکان

نظر به اینکه هیأت موضوع قانون تعیین تکلیف وضعیت ثبتی اراضی و ساختمان‌های فاقد سند رسمی مستقر در واحد ثبت اسناد و املاک تویسرکان به موجب رأی شماره ۱۳۹۶۶۰۳۲۶۰۰۴۰۰۰۰۱۳ مورخه ۱۳۹۶/۱/۷ تصرفات مفروزی و مالکانه آقای ولی‌مراد سوری فرزند مراد به شماره ملی ۳۹۷۸۸۵۱۹۹۷ متقاضی پرونده کلاسه ۱۳۹۵۱۱۴۴۲۶۰۰۴۰۰۰۰۳۶ شش دانگ یک باب ساختمان به مساحت ۱۰۲/۶۵ مترمربع قسمتی از پلاک ۲۰۵۷ اصلی واقع بخش ۱ تویسرکان مع‌الواسطه خریداری از علی حسین قمری محرز گردیده است. لذا مفاد رأی باستناد ماده ۳ قانون و ماده ۳ آیین قانون مذکور در دو نوبت به فاصله ۱۵ روز در این روزنامه آگهی می‌گردد، در صورتی که شخص یا اشخاص ذینفع به رأی صادره اعتراض داشته باشند از تاریخ انتشار این آگهی تا دو ماه اعتراض خود را به اداره ثبت تویسرکان تسلیم و رسید عرض حال جهت ارائه به دادگاه صالح دریافت نمایند ضمناً معترض باید ظرف مدت یک ماه از تاریخ تسلیم اعتراض به مراجع قضایی دادخواست تقدیم و رسید آن را به ثبت محل ارائه نمایند. در غیر اینصورت متقاضی می‌تواند گواهی عدم دادخواست را از دادگاه دریافت و به اداره ثبت تسلیم نماید که اداره ثبت نیز بدون توجه به اعتراض عملیات ثبتی را برابر مقررات ادامه خواهد داد ضمناً صدور سند مالکیت مانع مراجعه متضرر به دادگاه نمی‌باشد. (م‌الف ۶۷۲)
تاریخ انتشار نوبت اول: ۱۳۹۶/۲/۶
تاریخ انتشار نوبت دوم: ۱۳۹۶/۲/۲۱

آگهی موضوع ماده ۳ قانون و ماده ۱۳ آیین‌نامه قانون تعیین تکلیف وضعیت ثبتی اراضی و ساختمان‌های فاقد سند رسمی

برابر رأی شماره ۱۳۹۵۶۰۳۲۶۰۰۹۰۰۰۹۷۲ مورخه ۱۳۹۵/۱۱/۱۲ هیأت موضوع قانون تعیین تکلیف وضعیت ثبتی اراضی و ساختمان‌های فاقد سند رسمی مستقر در واحد ثبتی شهرستان فامنین تصرفات مالکانه و بلامعارض آقای بهزاد رسولی فرزند قاسم به شماره شناسنامه ۱۱۳۵۲ به شماره ملی ۰۰۷۵۹۲۶۱۹۹ در شش دانگ یک باب خانه به مساحت یکصد و شصت و دو مترمربع و شصت و سه صدم مترمربع قسمتی از پلاک ۱۰۴ اصلی واقع در بخش پنج همدان اراضی فامنین خریداری از آقای عباس افروز محرز گردیده است. لذا به منظور اطلاع عموم مراتب در دو نوبت به فاصله ۱۵ روز آگهی می‌شود، در صورتی که اشخاص نسبت به صدور سند مالکیت متقاضی اعتراضی داشته باشند می‌توانند از تاریخ انتشار اولین آگهی به مدت دو ماه اعتراض خود را به این اداره تسلیم و پس از اخذ رسید، ظرف مدت یک ماه از تاریخ تسلیم اعتراض، دادخواست خود را به مراجع قضایی تقدیم نمایند. بدیهی است در صورت انقضای مدت مذکور و عدم وصول اعتراض طبق مقررات سند مالکیت صادر خواهد شد.(م‌الف ۲۷۹)
تاریخ انتشار نوبت اول: ۱۳۹۶/۱/۲۷
تاریخ انتشار نوبت دوم: ۱۳۹۶/۲/۱۱

مهدی عزیزی– رئیس اداره ثبت اسناد و املاک شهرستان فامنین

پیام تاریخ، تمدن و فرهنگ مادستان
The Message Of Madestan's History & Civilization & Culture
روزنامه همدان پیام
۷
دوشنبه ● ۱۱ اردیبهشت ماه ۱۳۹۶ ● شماره ۲۸۹۹
ورزشی
varzesh@hamedanpayam.com

مشارکت خوب همدانی‌ها در ورزش همگانی

مدیـــر کل ورزش و جوانان اســـتان همدان گفت: آمار مشارکت مردم کشـــور در ورزش‌های همگانی ۲۳ درصد است که این میزان در استان همدان به مراتب بیشتر است.
به گزارش فارس، رســـول منعم با اشاره به راه برون‌رفت از مشـــکلات موجود در فضای ورزش کشور، اظهار داشت: توسعه ورزش همگانی نگاهی مثبت به اقتصاد مقاومتی در ورزش است و به عنوان راهی ارزان برای رسیدن جامعه به سلامت جســـمی و روحی است.وی افزود: به لطف هیأت ورزش‌های همگانی اســـتان همـــدان و اداره کل ورزش و جوانان امرور شاهد افزایش علاقمندان به ورزش همگانی هستیم.مدیرکل ورزش و جوانان استان همدان بیان کرد: در سال ۹۱ فقط ۱۰ درصد از مردم همدان در ورزش همگانی مشارکت می‌کردند و امروز این آمار به ۲۳ درصد افزایش پیدا کرده اســـت.وی با بیان اینکه میانگین مشارکت مردم کشـــور در ورزش همگانی ۲۱ و هفت دهم درصد است، آمار مشارکت مردم همدان در ورزش‌های همگانی را بالاتر از آمار کشـــوری دانست و گفت: یکی از اقدامات موثر در امر ورزش همگانی استان تشکیل شورای ورزش همگانی همدان بود که این شـــورا ســـند ورزش همگانی استان را تصویب کرد.منعم اضافه کرد: بر اســـاس این سند تا سال ۱۴۰۴ باید ۵۰ درصد مردم همدان مشارکت داشته باشند.
وی دیگر اقدامات شورای ورزش همگانی استان همدان را تدوین تقویم همایش‌های ورزش همگانی با ۴۸ برنامه در ســـال، توجه به ورزش کارکنان و کارگران ذکر کرد و ادامه داد: یکـــی دیگر از مهمترین اقدامات ما در این راه اجرای مصوبه استفاده رایگان مردم از فضاهای ورزشی دستگاه‌های دولتی استان از ۶ تا ۸ صبح است.

رئیس هیات کاراته:

۳ هزار کاراته‌کا در استان همدان فعالیت می‌کنند

رئیس هیات کاراته همـــدان از فعالیت حـــدود ۳ هزار کاراته در اســـتان خبر داد و گفت: رشـــته کاراته در استان همدان دارای ۲۲ سبک فعال در همین زمینه است که ۱۰ ســـبک آن به صورت آزاد و ۱۲ سبک آن به صورت کنترلی اجرا می شود .
محمد زنگنه با اشـــاره به برنامه های ســـال ۹۶ هیـــات کاراته ادامـــه داد: یکی از برنامه های ســـال ۹۶ تقویت تیم های پایه و لیگ است که جوانان که در حقیقت آینده سازان این رشـــته هستند می توانند شرکت کنند و استعدادهای بالقوه ای ظهور می کنند .
زنگنه با اشاره به برگزاری دوره های داوری و مربی گری بیان کرد: امســـال نیز ۲ دوره داوری و مربیگری در ســـطح استان برگزار می شود و امیدواریم داوران همدانی امسال بتوانند درجه بین المللی کسب کنند .
وی تصریح کرد: در بخش بانوان یک داور و در بخش آقایان ۲ داور داریم که امیدورایم درجه آســـیایی بگیرند و بتوانند ذخیره های ورزشی خوبی برای استان باشند .
رئیس هیات کاراته همـــدان عنوان کرد: در ســـال ۹۶ همدان در صدد است که میزبانی مسابقات قهرمانی کشور انتخابی تیم ملی را بر عهده بگیرد .
وی تعداد کاراته کاراهای همدان را بالغ بر ۳ هزار نفر دانست و افزود: خوشبختانه روز به روز بر تعداد ورزشکارهای این رشته اضافه می شـــود و خانواده های همدانی استقبال خوبی دارند .
زنگنـــه در پایـــان گفت: خوشـــبختانه اکثر شهرستانها در استان همدان فعال هستند اما جای کار بیشـــتری وجود دارد و امیدورایم تمام شهرستانها در رشته کاراته فعال شوند و بتوانند ورزشکاران با تجربه ای را در دور افتاده ترین روستاها آموزش دهند.

۶ نکته از ۷ بازیکن این روزهای استقلال

استقلال در حالی این هفته به مصاف سپاهان می‌رود که استارت موفقیت‌های این تیم مقابل ســـپاهان در دور رفت خورده بود.
استقلال با حساب ۲ بر یک از سد پدیده مشهد گذشـــت تا بار دیگر به رده دوم باز گردد. اتفاقی که در ظاهر خوشایند اســـت ولی قدرت گرفتن سپاهان در هفته‌های اخیـــر باعث نگرانی هواداران اســـتقلال از بازی برگشت میان ۲ تیم شده است. ۶ نکته جالب توجه درباره بازیکنان این تیم به شرح زیر است:

امید ابراهیمی
هافبـــک میانـــی و ملی‌پوش اســـتقلال درحالـــی که قـــرار بـــود در ترکیب ۱۱ نفره ایین تیم برابر پدیده به میدان برود، هنگامی که گـــرم می‌کرد با درد از ناحیه کشاله روبه‌رو شد و منصوریان به محض اطلاع از وضعیت او، ترکیبش را عوض کـــرد و ترجیح داد تـــا ابراهیمی را برای مصاف با ســـپاهان نگه دارد. مصدومیت او ظاهرا جدی نیســـت و مشکلی برای بازی با سپاهان ندارد.

جابر انصاری و یعقوب کریمی
۲ بازیکنی کـــه مدت‌ها بـــود از ترکیب اصلی دور بودند ولی فشردگی رقابت‌ها منصوریـــان را مجبور کرد تـــا از آنها هم استفاده کند و حالا انصاری برای استقلال گل ۳ امتیـــازی هـــم می‌زنـــد. وضعیت چرخشی ترکیب استقلال به شکلی است که نمی‌توان ترکیب این تیم برابر سپاهان را پیش‌بینی کرد و این مســـئله یک امتیاز برای منصوریان ایجاد کرده است.

مهدی رحمتی
دروازه‌بان اســـتقلال بعـــد از محرومیت ناشـــی از داربی روند خوبش را از دست داده و در مقابـــل پدیده روی گل خورده مقصر بـــود. او در مقابل تراکتورســـازی هم بدشانســـی آورد و خیلی دور توپ را دید و در نهایت دروازه تیمش باز شـــد. شاید اتفاق بازی با پدیده باعث شود تا او تمرکـــزش را پیدا کند و اتفاقات رخ داده شـــوک مثبتی به او بدهد. با این‌حال نباید فراموش کرد منصوریان در صحبت‌هایش ســـعی کرد تا رحمتـــی را در آرامش نگه دارد و فشار را از روی او بردارد.

وریا غفوری
مدافع هافبک ملی‌پوش اســـتقلال بازی با سپاهان را هم از دســـت داد. او در بازی با الاهلی دوباره مصدوم شـــد و باید دید آیا در فصل آینده هم شرایط او به همین شکل خواهد بود یا نه. درحالی‌که غفوری مصدوم بـــود، انتظار می‌رفت حیدری در مقابل پدیده فیکس باشـــد اما منصوریان ترجیـــح داد تا مگویـــان و جابر انصاری را در ســـمت راســـت تیمش بگذارد و با اســـتراحت به حیدری، او را برای بازی با سپاهان نگه دارد.

هرائر مگویان
مدافع ارمنستانی استقلال فصل خوبی را پشت سر نگذاشـــت. او مدت‌ها مصدوم بود و با بهبود وضعیتش نتوانســـت جایی در ترکیب ثابت اســـتقلال پیدا کند و در آخرین دقیقه دیـــدار این تیم برابر پدیده هم اخراج شد تا در مقابل سپاهان غایب باشـــد. با شـــرایطی کـــه او در این فصل داشـــت، این احتمال وجود دارد که فصل بعد در استقلال نباشد.

فرشید باقری
هافبک میانـــی گرانقیمت اســـتقلال در این فصل نتوانســـت قابلیت‌هایش را در اســـتقلال نشـــان دهد و از فرصت‌هایی کـــه داشـــت بهره‌بـــرداری لازم را نکرد تا نیمکت‌نشـــین نورافکن شـــود. اوج مشـــکلات مربـــوط بـــه او در ســـفر اســـتقلالی‌ها به مشهد بود. جایی که این بازیکن را به مشـــهد نبردند تا در روزی که ابراهیمی مصدوم شد، مجید حسینی برای اســـتقلال بـــه میدان بـــرود. با این اوصاف می‌توان گفت که باقری به پایان خط خود در استقلال رسیده و باید دید فصل بعد به پرسپولیس می‌رود یا راهی سپاهان خواهد شد چراکه این ۲ تیم در نیم فصل خواهان جذب او شدند.

خبـــر

کدام تیم مسافر لیگ برتر می‌شود؟

هفته سی‌وچهارم و پایانی لیگ آزادگان امروز پیگیری می‌شود. در این هفته ۳ تیم برای گرفتن تنها سهمیه باقی مانده صعود به لیگ برتر و ۲ تیم برای فرار از تنها سهمیه باقی مانده سقوط به لیگ دو تلاش می‌کنند.
هفته پایانی لیگ آزادگان تنها برای ۵ تیم حکم مرگ و زندگی را دارد. در جدول رده بندی به جز تیم نخســـت و آخر که تکلیفشان مشخص شـــده، تیم‌های ســـپیدرود، گل گهر و ملوان برای لیگ برتری شدن تلاش می‌کنند و تیم‌های خیبر و فجر برای بقا در لیگ آزادگان می‌جنگند.
در پایین جدول خونه به خونه بابل میزبان خیبر خرم‌آباد اســـت و در اراک، آلومینیوم این شهر به مصاف فجرسپاسی رده شانزدهمی می‌رود. در حال حاضر فجرسپاســـی با ۳۳ امتیاز در منطقه سقوط قرار دارد و خیبر با یک امتیاز بیشـــتر نسبت به شیرازی‌ها در رده پانزدهم قرار گرفته اســـت. غلامحسین پیروانی به دنبال این است که با پیروزی در دیدار سختشـــان مقابل آلومینوم و تســـاوی یا شکست خیبر در لیگ آزادگان باقی بمانند. البته با توجه به تفاضل فجرسپاســـی آنها می‌توانند با تساوی مقابل آلومینیوم و در مقابل، شکست خیبر هم خودشان را در این مسابقات حفظ کنند. تفاضل فجری‌ها ۷- و خرم‌آبادی‌ها ۱۶- است.
همچنین قهرمـــان رقابت‌ها در دیداری تشـــریفاتی و خانگی به مصاف بادران تهران می‌رود و پس از آن جشن قهرمانی و صعود به لیگ برتر را برگزار می‌کند. پارس جنوبی به دنبال این اســـت که با تساوی یا برد در این دیدار رکورد شکست‌ناپذیری خود را به ۲۴ بازی پیاپی ارتقا دهد. اســـتقلال اهواز هم باید میهمان مس رفسنجان باشد که به نظر می‌رسد این تیم به رفسنجان نمی‌رود تا رفسنجانی‌ها با نتیجه ۳ بر صفر پیروز اعلام شوند.

سپیدرود رشت ..... نساجی مازندران
بی شک اگر سپیدرود مدعی صعود به لیگ برتر نبود و نیاز به پیروزی در این دیدار نداشـــت، باز هم این دیدار حساسیت‌های زیادی برای هواداران دو تیم داشت. سرنوشت رشتی‌ها برای لیگ برتری شدن در دستان خودشان است و می‌توانند با پیروزی در این دیدار به لیگ برتر برسند. البته آنان این شانس را دارند که با تساوی در این دیدار و عدم پیروزی گل گهر و ملوان در دیگر بازی های همزمان هم به سطح اول فوتبال کشور برسند ولی در این صورت باید منتظر اما و اگرها باشند.
نکته مثبت در مورد ســـپیدرود این است که در خانه شکست ناپذیر اســـت. البته آنها در دور رفت در حالی که میهمان نســـاجی بودند، با نتیجه دو بر یک شکســـت خوردند، نتیجه‌ای که در سرنوشت آنها در نیم فصل نخســـت تاثیر نداشت و آنها به قهرمانی نیم فصل رسیدند.
علی نظرمحمدی می‌داند که کلید موفقیت در این دیدار، مهار محمد عباس زاده، آقای گل مهار نشدنی لیگ یک است. او تا به حال ۲۳ گل برای نســـاجی به ثمر رسانده و در صدر جدول گلزنان این مسابقات اســـت. او می‌خواهد تعداد گل‌هایش را به عدد ۲۴ برساند تا قولی که اول فصل برای ادای دین به هادی نوروزی کاپیتان فقید پرســـپولیس داده بوده را عملی کند.
در حال حاضر ســـپیدرود با ۵۸ امتیاز، یک امتیاز بیشتر از گل گهر و ملوان در رده دوم جدول رده بندی قرار گرفته و نســـاجی با ۴۶ امتیاز در رده دهم قرار گرفته است.

فولاد یزد..... گل گهر سیرجان
ســـیرجانی‌ها در حالی که تا هفته گذشته از رسیدن به لیگ برتر ناامید شـــده بودند، با نتایج رقبا امیدوار شـــدند و توانستند خودشان را در نزدیکی لیگ برتر ببینند. گل گهر این هفته بازی بسیار آسانتری نسبت بـــه دیگر رقیبانش دارد. آنها باید با فولاد یـــزد بازی کنند که به لیگ دو سقوط کرده و با توجه به مشـــکلات مالی زیادی که دارد، انگیزه چندانی برای جنگ و رقابت در خود نمی‌بینند.
وینگـــو بگوویچ امیدوار اســـت تا با پیروزی احتمالـــی در این دیدار و شکســـت یا تساوی ســـپیدرود به لیگ برتر برسد و شایستگی‌های خودش را نشان دهد. آنها در دیدار رفت، در حالی که میزبان بودند با نتیجه دو بر یک یزدی‌ها را شکست دادند.
در حال حاضر گل گهر با ۵۷ امتیاز در جایگاه سوم و فولاد یزد با ۳۰ امتیاز در جایگاه هفدهم قرار گرفته اند.

نفت مسجد سلیمان..... ملوان بندر انزلی
محمد مایلی کهن به دنبال این اســـت که اگر به لیگ برتر نمی‌رسد، حداقل ارزش‌های تیمش را در این دیدار نشـــان دهد. او هفته گذشته پس از تساوی ناامیدکننده با خونه به خونه، در نشست خبری با یکی از خبرنگاران درگیری لفظی پیدا کرد که ســـعی در دفاع از قدرت و ارزش تیمش داشت.
ملوان کار سختی مقابل تیمی دارد که جلوی تیم‌های بالای جدول کم نگذاشته و حتی موفق شده در هفته بیست و نهم سپیدرود که آن زمان صدرنشین بود را شکست دهد. ملوانان تنها در حالی به لیگ برتر باز می‌گردند که بتوانند در این دیدار پیروز شـــوند و گل گهر و سپیدرود متحمل شکست شوند.
دیدار دور رفت این ۲ تیم با تساوی بدون گل در انزلی به پایان رسیده بـــود. در حال حاضر ملوان هم امتیاز با گل گهر و به خاطر ۷ گلی که در تفاضل کمتـــر دارد، در رده چهارم جـــدول رده بندی قرار گرفته است. نفت مسجد سلیمان هم با ۳۶ امتیاز جایگاه دوازدهم را به خود اختصاص داده است.

پیشخوان

۱

۳ تیم لیگ برتر انگلیس به دنبال جذب جهانبخش ۹ میلیون پوندی

۳ تیـــم لیـــگ انگلیســـی واتفورد، بورنمـــوث و برنلی با ۹ میلیون پوند به دنبال جذب علیرضا جهانبخش هستند.
به گزارش تســـنیم، علیرضا جهانبخش در این فصل در آلکمار بازی‌های خوبی را به نمایش گذاشـــته و توانسته است عملکـــرد خوبی در لیگ هلند داشـــته باشد. همین باعث شده است ۳ تیم لیگ انگلیسی واتفورد، بورنموث و برنلی به دنبال جذب این بازیکن ایرانی باشند.
هرچند جهانبخش ۲۳ ســـاله در آلکمار عملکرد خوبی داشت ولی این باشگاه هلندی می‌خواهـــد جهانبخش را باید بـــا مبلغی در حـــدود ۹ میلیون پوند به فروش برساند.

۲

کنار رفتن کمیل قاسمی و حسن رحیمی از ترکیب تیم ملی کشتی آزاد

۲ مـــدال آور کشـــتی آزاد ایران در المپیـــک ۲۰۱۶ به رقابت های قهرمانی آســـیا و بازی‌های همبســـتگی اسلامی اعزام نمی شوند.
به گزارش مهر، ترکیب تیم ملی کشتی آزاد ایران برای حضـــور در دو رویداد قهرمانی آســـیا و بازی های همبستگی اسلامی، ۲۸ فروردین ماه از سوی کادر فنی تیم ملی و پس از تایید شورای فنی کشتی آزاد اعلام شد.
در لیســـت نفـــرات اعزامی بـــه این دو رویداد، اسامی قطعی کشتی‌گیران اوزان ۵۷ و ۱۲۵ کیلوگرم اعلام نشـــد و کادر فنی تیم ملی اعلام کرد پس از برگزاری اردوهای تیم ملی در نهایت نســـبت به انتخـــاب بهترین نفرات برای حضور در این دو رویداد اقدام خواهد کرد.بر همین اســـاس، رضا اطری قهرمان جام مدوید ۲۰۱۶ و یونس سرمستی قهرمان جوانان جهان و نفر ســـوم بزرگســـالان آسیا به ترتیب عازم رقابت های قهرمانی آسیا و بازی های همبستگی اسلامی می شوند.

خبـــر

آغاز به کار انجمن کروکت برای نخستین‌بار در کشور

سرپرست انجمن کروکت خراسان رضوی گفت: ۲۱ اردیبهشت ماه به عنوان اولین اســـتان کشور انجمن کروکت در خراسان رضوی افتتاح می‌شود.
به گزارش ایســـنا، ناتاشا میرزا اســـماعیلی اظهار کرد: استان خراسان رضوی به عنوان اولین اســـتان کشور انجمن کروکت خود را در زیر مجموعه هیات گلف استان فعال کرده است.
او ادامه داد: این رشته برای اولین‌بار در سال گذشته وارد کشورمان شد و در چند ماه اخیر کارگاه‌های خوبی با استقبال علاقه‌مندان در تهران برگزار شـــد که سبب برنامه‌ریزی مسوولان فدراسیون برای این رشته ورزشـــی شده است. میرزا اســـماعیلی تصریح کرد: با تصمیم رییس انجمن کروکت ایران بنا شـــد که به عنوان اولین استان کشور روز ۲۱ اردیبهشت‌ماه فعالیت این رشته را در استان افتتاح کنیم.
به یکی از این تیم‌ها خواهد رفت. او در همان ســـال یعنی در ســـال ۲۰۱۵ توانست بازیکن سال در لیگ هلند شناخته شود.

نوجوانان والیبالیست همدان قهرمان استان شدند

مسابقات والیبال انتخابی نوجوانان پسر استان با قهرمانی شهرستان همدان پایان یافت .
به گزارش روابط عمومی اداره کل ورزش و جوانان اســـتان همدان، یکدوره مســـابقات والیبال انتخابی استان جهت شرکت در مسابقات قهرمانی کشور به میزبانی شهرستان همدان در ۲ روز گذشته در سالن فردوسی با حضور ۷ شهرستان برگزار شد.
در دور نخست مســـابقات تیم ها در ۲ گروه ۴ ۳ تیمی تقسیم شدند که پس از برگزاری مســـابقات دوره ای از گروه اول تیم های همدان و کبودرآهنـــگ و از گـــروه دوم ملایر و بهار بـــه مرحله نمیه نهایی صعود کردند. در پایان همدان به مقام اول رســـید و تیم های ملایر و کبودرآهنگ عناوین دوم و سوم را کسب کردند.

روزنامه اجتماعی، سیاسی، فرهنگی، اقتصادی

The Message Of Madestan's History & Civilization & Culture

روزنامه همدان پیام

www.HamedanPayam.com

پیام تاریخ، تمدن و فرهنگ مادستان

روزنامه صبح استان

صاحب امتیاز و مدیر مسئول: نصرت ا... طاقتی احسن

سردبیر: یدا... طاقتی احسن

مدیراجرائی:سیده ثریا جلالی

نشانی: همدان، ابتدای خیابان مهدیه، روبروی دبیرستان شریعتی ساختمان پیام

صندوق پستی: ۶۶۶ - ۶۵۱۵۵

تلفن:۳۸۲۶۴۴۳۳ (ویژه) نمابر: ۳۸۲۷۹۰۱۳

سردبیر: ۰۹۱۸۳۱۵۱۴۳۷ آگهی: ۳۸۲۶۴۴۳۳

لیتوگرافی و چاپ: پیام رسانه (۳۸۲۷۴۰۸۲ - ۰۸۱)

پایگاه اینترنتی.....www.Hamedanpayam.com

ارتباط با روزنامه.....۱۰۰۰۶۰۶۶

ارتباط با روزنامه.....info@Hamedanpayam.com

Hamedanpeyam@yahoo.com

ارتباط با مدیرمسئول.....modir@Hamedanpayam.com

ارتباط با سردبیر.....sardabir@Hamedanpayam.com

سرویس آگهی.....agahi@hamedanpayam.com

سرویس اشتراک.....eshterak@hamedanpayam.com

چاپخانه پیام‌رسانه.....litohoma@yahoo.com

دوشنبه ● ۱۱ اردیبهشت ماه ۱۳۹۶ ● ۴ شعبان ۱۴۳۸ ● ۱ آوریل ۲۰۱۷ ● شماره ۲۸۹۹

اوقات شرعی

اذان صبح	۰۴:۵۴
طلوع خورشید	۰۶:۲۶
اذان ظهر	۱۳:۱۳
غروب خورشید	۲۰:۰۱
اذان مغرب	۲۰:۲۰
نیمه شب شرعی	۰۰:۲۷

» منبع: موسسه ژئوفیزیک تهران

آب و هوا

پیش‌بینی وضع هوا:

صاف تا کمی ابری - وزش باد

شهرستان	همدان	ملایر	تویسرکان	نهاوند	کبودراهنگ	رزن	فامنین	فهلیان	اسدآباد	بهار	گل‌تپه
۲۰	۲۲	۲۲	۲۲	۲۱	۱۹	۲۰	۲۱	۲۳	--	۱۸
۱۰	۱۱	۱۲	۱۱	۱۰	۷	۱۱	۱۰	۱۲	-	۹
۶۵	۶۰	۶۰	۵۰	۶۵	۶۵	۶۵	۶۵	۶۵	-	۶۵

حدیث:

امام جواد (ع):

با فضیلت ترین و ارزشمندترین عبادت ها آن است که خالص و بدون ریا باشد.

[بحارالأنوار، ج ۶۷، ص ۲۴۵، ح ۱۹]

دوبیتی باباطاهر

فلک زار و نزارم کردی آخر — جدا از گلعذارم کردی آخر

میان تخته‌ی نرد محبت — شش و پنجی بکارم کردی آخر

تـــازه‌ها

رصد خلیج فارس با علوم جدید

روز ۱۰ اردیبهشت به نام روز ملی «خلیج فارس» درج شده است و این در حالی است که به گفته محققان این حوزه با توجه به توسعه سواحل در این منطقه ورود آلاینده‌ها موجب شکوفایی جلبکی در خلیج‌فارس شده است، ضمن آنکه به دلیل وجود گسل فعال مکران، نیازمند ایجاد مرکز هشدار سونامی در کشور هستیم.به گزارش ایسنا، شکوفایی کشند قرمز و عروس دریایی، افزایش آلودگی آب، میزان شوری و کدورت، مرگ تدریجی مرجان‌ها و تهدید زیستگاه آبزیان تنها بخشی از معضلاتی است که «خلیج فارس» با آن مواجه است. مرجان‌های خلیج فارس که همواره در معرض پدیده سفیدشدگی قرار دارند .«خلیج فارس» به عنوان سومین خلیج بزرگ دنیا، در حدود ۵۰۰ هزار سال پیش، در کنار دشت‌های جنوبی ایران تشکیل شد.

دختری که همیشه بیداراست

هیسکو دختر سه ساله کانادایی است که به سندروم آنجلمن مبتلاست و فقط ۹۰ دقیقه در شبانه‌روز می‌خوابد.

به گزارش ایرنا ، این بیماری باعث شده ساعات خواب هیسکو در شبانه‌روز به شدت کاهش یابد و به علاوه این دختر توانایی صحبت کردن را نیز از دست بدهد و برای برقراری ارتباط با دیگران از ایما و اشاره استفاده کند.هیسکو جنب‌وجوش و تحرک فروانی دارد و این موضوع علاوه بر مشکل بی‌خوابی برای والدین او دردسرهای فراوانی در پی داشته است.سندرم آنجلمن(Angelman syndrome) یک ناهنجاری ژنتیکی پیچیده است که در درجه اول روی سیستم عصبی تأثیر می‌گذارد.

کمان‌های طلایی خورشید در فیلم ناسا

ناسا فیلم کوتاهی از میدان‌های مغناطیسی خورشید منتشر کرده است.به گزارش ایسنا ، میدان مغناطیسی موجود در مناطق فعال خورشید کمان‌های طلایی‌رنگ زیبایی ایجاد کرده است.این کمان‌ها بین قطب‌های متضاد مغناطیسی ایجاد شده و فعالیت آنها در چند روز اخیر بوسیله رصدخانه دینامیک خورشیدی که در فضا مستقر است تصویربرداری شده است.

نوری که از این کمان‌ها منتشر می‌شود طول موج‌های متنوعی از جمله فرابنفش را شامل می‌شود که این طول موج برای چشم انسان غیرقابل دیدن است.در این تصاویر این طول موج با رنگ طلایی نشان داده شده است.فیلم کوتاهی که ناسا از این فعالیت‌ها منتشر کرده، نشان‌دهنده فعالیت خورشید در ۴۸ ساعت است.

ساخت پهپاد برای جستجو در قمر زحل

محققان موفق به توسعه یک هواپیمای بدون سرنشین (پهپاد) شدند که به زودی می‌تواند آسمان و سطح قمر زحل،"تیتان" را مورد بررسی قرار دهد.به گزارش مهر ، این هواپیمای بدون سرنشین سنجاقک مانند، دارای هشت پره بوده که نقطه به نقطه تیتان را بررسی کرده و برای شارژ مجدد به ژنراتور برقی خود باز می‌گردد. این پهپاد می‌تواند مناطق بالقوه قابل سکونت بر روی قمر تیتان، که دارای دریاچه‌های متان و اتان و رودخانه است را بررسی کند. محققان قصد دارند تا از این فرصت برای مطالعه متان و اتان موجود در این قمر که احتمال حیات را افزایش می‌دهد بهره بگیرند. محیط تیتان برای اولین بار توسط ماموریت کاسینی-هویگنس در سال ۲۰۰۵ کشف شد. اگر ناسا بر روی این پهپاد سرمایه‌گذاری کند، راه اندازی آن در سال ۲۰۲۰ صورت خواهد گرفت.

تبدیل زباله به کاشی در کارخانه بازیافت متحرک خورشیدی

مدیریت ضایعات یکی از بزرگ‌ترین مشکلات جهان امروز است و این مورد بخصوص برای کشورهایی که دسترسی به تجهیزات بازیافتی ندارند دشوارتر است.

به همین منظور کارگاه معماری مینی‌وایز(Miniwiz) در تایوان با روشی خاص با این مشکل مقابله می‌کند. به گزارش ایرنا ، شرکت مینی‌وایز کارخانه بازیافت متحرک با نیروی خورشیدی طراحی کرده است. این کارخانه متحرک بازیافت که تراش پرسو(TRASHPRESSO) نام دارد ضایعات محلی و مواد بازیافتی را به کاشی مورد استفاده در معماری تبدیل می‌کند. کارخانه بازیافت متحرک ۴۰ فوت محفظه دارد که توسط تریلر حرکت می‌کند.

خبـر

۲کشف در ۲ شهرستان بهار و نهاوند

یک اثر تاریخی در ارتفاعات شهر بهار کشف شد.

رئیس میراث فرهنگی، صنایع دستی و گردشگری شهرستان بهار در این زمینه گفت: این آثار مربوط به نقوش شکار بر روی صخره است که مربوط به یکی از دوره‌های تاریخی است.

مصطفی پاشایی اظهار کرد: این آثار مربوط به نقوش شکار بر روی صخره است که مربوط به یکی از دوره‌های تاریخی است.وی تصریح کرد: نقوشی که بر روی صخره نمایان شده، مربوط به انسان و حیوان است که شامل نقوش سوارکار و نشان‌دهنده اندام پرورش‌دهنده دام و اهلی کردن اسب و حیوانات بوده که نمونه‌های آن در دره دیوین و امامزاده کوه همدان نیز قابل رویت است.

رئیس میراث فرهنگی، صنایع‌دستی و گردشگری شهرستان بهار بیان کرد: اینکه این آثار تاریخی است، صحیح است اما کارشناسان میراث فرهنگی در حال بررسی آن هستند که این آثار مربوط به چه دوره‌ای از تاریخ و به زودی این مسئله اعلام خواهد شد.وی با اشاره به اینکه این آثار از طریق اداره منابع طبیعی اطلاع داده شده است، گفت: به لحاظ مسائل حفاظتی هنوز نمی‌توان آدرس مشخصی از این آثار در اختیار گذاشت.

پاشایی خاطرنشان کرد: تعیین دوره‌های تاریخی آثار مکشوفه باید از سوی کارشناسان میراث فرهنگی مشخص شود تا بتوان اطلاعات دقیق‌تری در اختیار مردم قرار داد.

کشف محوطه تاریخی از دوران اشکانیان در نهاوند

در خاکبرداری‌های افراد بومی در یکی از مناطق حاشیه‌ایی نهاوند محوطه‌ایی تاریخی از دوران اشکانیان نیزکشف شد. رئیس اداره میراث فرهنگی، صنایع دستی و گردشگری نهاوند گفت: خاکبرداری‌های افراد بومی در یکی از مناطق حاشیه‌ایی شهرستان نهاوند سبب کشف خشت‌های گلی با قدمت تاریخی شد که بعد از مکاتبات انجام شده و نظر کارشناسان باستان‌شناسی مشخص شد این محوطه مربوط به دوران اشکانیان است.محسن جانجان اظهار داشت: مطالعات اولیه در محوطه‌ی تاریخی تازه کشف شده انجام شده و دستور بررسی‌های تکمیلی‌تر در این محوطه به کارشناسان باستان‌شناسی اداره کل میراث فرهنگی و گردشگری استان فرستاده شده است.

جانجان افزود: بعد از مکاتبات انجام شده و نظر کارشناسان باستان شناسی مشخص شد که این محوطه مربوط به دوران اشکانیان است، که به دنبال بروز حوادث طبیعی مانند باد و باران و غیره یکسری آثار مانند آثار خشتی و سفال‌های خرد شده در این مناطق نیز از بین رفته است. وی از درخواست اعتبار ویژه برای کاوش اولیه این منطقه خبر داد و عنوان کرد: برای کاوش این منطقه رقمی بالغ بر ۳۰ میلیون تومان نیاز است که این کاوش می‌تواند ارتباط بین دوران اشکانیان و سلوکیان را روشن کند.

جانجان بیان کرد: روشن شدن این بخش از تاریخ، می‌تواند به روشن شدن مبهمات تاریخی در نهاوند کمک کند. رئیس اداره میراث فرهنگی، صنایع دستی و گردشگری نهاوند اظهار داشت: سال ۹۵، ۳۰ میلیارد ریال اعتبار برای کاوش‌های آثار باستانی نهاوند پیش‌بینی شد که تاکنون از این مبلغ رقمی تخصیص نیافته است.جانجان افزود: با پیگیری نماینده مردم نهاوند در مجلس، استاندار همدان و سایر مسئولان ۳۰ میلیارد ریال اعتبار برای کاوش در سه منطقه باستانی شهرستان نهاوند که شامل تپه باستانی گیان، معبد لائودیسه و تپه باباقاسم اختصاص یافت که متأسفانه تا کنون مبلغی از این اعتبار تخصیص نیافته است.

وی تصریح کرد: با توجه به قدمت هفت هزار ساله شهرستان نهاوند و اهمیتی که بناها و اثرهای تاریخی این شهرستان در زمینه گردشگری و اقتصادی دارند ما باید زیرساخت‌های لازم را در این زمینه فراهم کنیم که یکی از این زیرساخت‌ها کشف این آثار تاریخی با ارزش و مهم شهرستان هستند.

جانجان بیان کرد: ما باید از این جاذبه‌های تاریخی و گردشگری برای درآمدزایی، ایجاد اشتغال و معرفی شهرستان نهاوند استفاده کنیم ولی متأسفانه نتوانسته‌ایم از این ظرفیت‌ها خوب استفاده کنیم.

سینـما

سینما

- قدس۱ .....گشت ارشاد۲
- قدس۲.....خوب، بد،جلف
- فلسطین۱.....خوب، بد و جلف
- فلسطین ۲.....ماجرای نیمروز
- سینما کانون.....ماجرای نیمروز
- کبودراهنگ.....خوب، بد و جلف
- بهمن ملایر.....خوب، بد، جلف- گشت ارشاد۲

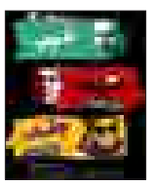

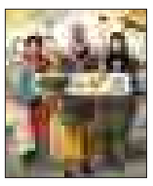

گزارش

درآمدزایی سراب‌ها آرزوی نهاوند

نهاوندتشنه سرمایه گذاری درصنعت توریسم است

در نهاوند با وجود داشتن ۱۲ جاذبه بکر و طبیعی اگه بخواهی آخر هفته ات را در دامان طبیعت بگذارانی هیچ چاره ایی نداری جز اینکه باز هم به سراب های گیان و گاماسیاب،فارسبان پناه ببری،البته نه اینکه زیبایی مسحور کننده این سه سراب کم باشد ولطف گذاراندن یک روز تعطیل دراین سه سراب جنگلی را بتوان تفریحی بی هیجان قلمداد کرد،بلکه نکته اینجاست که نهاوند علاوه براین سه سراب ۹ سراب دیگر دارد که می بایست با توجه به ظرفیتشان، مانند این سه سراب به تفرجگاهی کم نظیر تبدیل شوند که علاوه بر شهروندان نهاوندی گردشگران و مسافرانی از شهرهای همجوار را که قصد سفر یک روزه دارند بخود جلب کند اما متاسفانه در پی برخی بی تدبیری ها و نداشتن برنامه های منسجم این ۹ سراب تنها نام سرآب را یدک میکشند وکاملا به حال خود رها شده اند، حتی ابتدایی ترین امکاناتی را که یک محیط تفریحی و یک تفرجگاه طبیعی باید داشته باشد را ندارند و اینگونه است که حتی بسیاری ازشهروندان نهاوندی نیزتا کنون به این تفرجگاهی بکرو بهشت گونه قدم نگذاشته اند و برای بسیاری از نهاوندی ها این سراب ها کاملا ناشناخته مانده اند.

سرابهای ملوسان،کنگاور کهنه،ورازانه،بنفشه،چشمه ماهی،و....ازجمله سراب هایی هستند که هر کدامشان در صورت داشتن امکانات رفاهی مانند جاده دسترسی،سرویس بهداشتی،نشیمن های مناسب ،و توجه خاص مسولان ،به لحاظ داشتن دبی آب فراوان،چشمه سارهای خروشان،وحتی امکان صید ماهی میتوانند در ایام تابستان ،هم آمار گردشگری نهاوند را افزایش دهند و هم صنعت گردشگری این شهرستان را رونق ببخشند، و البته چنین توجهی مستلزم نگاه ویژه ی مسولان استانی خصوصا در زمان توزیع اعتبارات است

رونق گردشگری ،با رونق دادن سراب‌های رها شده میسر میشود

در تایید نکات ارایه شده توسط نگارنده، یک کارشناس حوزه گردشگری در نهاوند معتقد است اگرچه با توجه به شهرت سراب های گیان،گاماسیاب و حتی فارسبان در سطح استان و حتی کشورهرچقدر برای حفظ و و توسعه امکانات رفاهی سراب های جنگلی گیان،گاماسیاب و فارسبان هزینه شود کم است اما اگرمسولان قصد دارند وضعیت گردشگری نهاوند را ساماندهی کنند ،آمار گردشگران را افزایش دهند و در نهایت در برنامه های بلند مدت خود سعی دارند در شهرستان گردشگری اقتصادی یا همان اقتصاد توریسم محور را رونق دهند باید به مساله پراکندگی اعتبارات و توجه یکسان به تفرجگاههای شهرستان تمرکز کنند وی که در حال تحصیل در مقطع دکترای توریسم وگردشگری است میگوید:متاسفانه مسولان هیچ توجهی به این ۹سراب ندارند و این سرمایه های طبیعی را بدون ابتدایی ترین امکانات رفاهی سالهاست رها کرده اند،واین چیزی است که هم با شعار سال در تناقض است و هم هرگزنمیتواند منجر به رونق اقتصاد توریست محور یا گردشگری اقتصادی شود در حالی که اگر مسولان هم در استان و هم شهرستان به این سرمایه های بکر بعنوان یک پتانسیل اقتصادی نگاه کنند،با کمترین اعتبارمیتوانند نهاوند را با وجود داشتن چنین شرایطی به یک پایلوت مهم گردشگردی در استان تبدیل کنند. این کارشناس راهکار رونق دادن به این سراب های رها شده را احداث دریاچه های کوچک برای قایق رانی،ساخت سدهای مصنوعی کوچک،مسطح کردن فضای نزدیک سرچشمه ها برای نشیمن گاه،ساخت باغ پرندگان در اطراف این سراب ها با توجه به تعدد گونه های پرندگان در نهاوند،پیست های سوارکاری و....عنوان میکند و میگوید با رای زنی با بخش خصوصی به راحتی میتوان از این پتانسیل ها بهره برداری اقتصادی نمود خصوصا که مردم به لحاظ بصری با فضاهای جدید ارتباطی بهتری برقرار میکنند

از واگذاری سراب ها به بخش خصوصی استقبال می کنیم

در ادامه نیز مسول میراث فرهنگی،صنایع دستی وگردشگری شهرستان نهاوند با تایید این مطالب و بیان این نکته که احداث چنین زیر ساخت هایی که کارشناسان عنوان میکنند ابتدا، نیازمند تهیه طرح در سراب هاست اظهار داشت: طرح دو سراب گیان و گاماسیاب تهیه و تکمیل شده که با آماده شدن این طرح ها در حال حاضر هر زیر ساخت کارشناسی شده ایی را میشود در این سراب ها احداث کرد و سرابها را بخش خصوصی هم واگذار کرد ،در سایر سرابها نیز ما بدنبال چنین موقعیتی هستیم و همه تلاش ما رونق دادن به سراب های رها شده است.

محسن جانجان افزود: رویکرد دولت در بحث فضاهای گردشگری، این است که این فضاها به بخش خصوصی واگذار شود و ما هم از واگذاری سراب ها به بخش خصوصی استقبال میکنیم تا کنون در این زمینه نیز چند بار اقدام کرده ایم و سرابها را به بخش خصوصی معرفی کرده ایم اما متاسفانه نتیجه بخش نبوده است ، و بنظر میرسد بعد از تهیه طرح از سرابها با سهولت بیشتری بتوان سرابها را برای رونق بیشتر به بخش خصوصی واگذار کرد.

محسن جانجان با بیان اینکه احداث زیر ساخت در هر کدام از سرابها نیازمند همکاری و حمایت همه دستگاههاست گفت:متاسفانه همه دستگاهها همکاری نمیکنند،میراث فرهنگی هم بتنهایی نمیتواند متولی این این مساله باشد . جانجان ادامه داد سالها در بحث ساماندهی سرابهای نهاوند کاری انجام نشده است و یکباره نمیتوان همه سرابها را باهم ساماندهی کرد. وی گفت:تهیه طرح اولین اقدام برای ساماندهی سراب هاست که تهیه طرح در سراب های گیان و گاماسیاب به اتمام رسیده و در مراحل بعد بدنبال تهیه طرح در سایر سرابها نیز هستیم.

وی با تایید این نکته که ساماندهی این سراب های به اصطلاح رها شده باعث رونق اقتصادی و اشتغال خواهد شد گفت:با تهیه طرح سرابها،هم امکان واگذاری به بخش خصوصی فراهم میشود و هم با تهیه طرح، ایجاد زیر ساخت ها براحتی انجام میشود ، که خوشبختانه در حال حاضرهم درحال تهیه طرح سرابها البته به ترتیب اولویت و با توجه به اعتبارات هستیم . به هر روی آنچه از صحبتهای مسئول میراث فرهنگی نهاوند و کارشناس این حوزه مشهود است این است که استفاده از ظرفیت فضاها و پتاسیل های طبیعی میتواند هم در رونق گردشگری هم اشتغال و هم اقتصاد تاثیر بگذارد خصوصا که بارها شاهد تاکیدات استاندار در خصوص رونق دادن بخش های گردشگری و گردشگری اقتصادی بوده ایم، بنابراین، اینکه ادارات همکاری نکنند یا ردیف اعتباری هر چند اندک ،برای این فضاها در نظر گرفته نشود توجیه مناسبی برای رها کردن این همه ظر فیت ویژه نیست امیدواریم هم مسولان شهرستان و هم استان بیش از این، این همه ظرفیت و پتانسیل را به حال خود رها نکنند و درصدد ساماندهی یا همان تهیه طرح،احداث زیرساخت و رایزنی با بخش خصوصی برآیند تا در پایان سالی که به اقتصاد مقاومتی ، اشتغال و تولید نامگذاری شده است ،در بخش گردشگری،دستاوردی مهم در کارنامه مسولان نهاوندی گنجانده شود.

با توجه به شهرت سراب های گیان،گاماسیاب و حتی فارسبان در سطح استان و حتی کشورهرچقدر برای حفظ و و توسعه امکانات رفاهی سراب های جنگلی گیان،گاماسیاب و فارسبان هزینه شود کم است اما اگرمسئولان قصد دارند وضعیت گردشگری نهاوند را ساماندهی کنند

عکس روز

توریست های استرالیایی در همدان

عکس: همدان پیام

فرهنگ

دو هزار و ششصد ناشر ایرانی در نمایشگاه کتاب تهران حضور دارند

از ۱۳ تا ۲۳ اردیبهشت بزرگترین رویداد کتاب در تهران

نمایشگاه کتاب تهران از تاریخ ۱۳ اردیبهشت تا ۲۳ اردیبهشت ۱۳۹۶ در محل نمایشگاه های بین المللی تهران واقع در شهر آفتاب برگزار خواهد شد. سی امین نمایشگاه کتاب تهران ۹۶ با شعار" یک کتاب بیشتر بخوانیم " امسال برگزار خواهد شد.نمایشگاه بین المللی کتاب تهران هر ساله در اردیبهشت ماه برگزار می شود. این نمایشگاه با حضور ناشران ایرانی و خارجی برگزار می گردد.استقبال مردم از نمایشگاه کتاب تهران هر سال بیشتر شده و تاثیر بسزایی در فرهنگ سازی کتاب و کتاب خوانی دارد.

سخنگوی سی‌اُمین نمایشگاه بین‌المللی کتاب تهران از اختصاص یارانه ۱۵ میلیارد ریالی معاونت امور فرهنگی برای حمایت از ناشران خصوصی در سی‌اُمین نمایشگاه بین‌المللی کتاب تهران خبر داد. به گزارش ستاد امور رسانه‌ای و خبری سی‌اُمین نمایشگاه بین‌المللی کتاب تهران، همایون امیرزاده درباره اهداف طرح حمایت ۱۵ میلیارد ریالی از ناشران خصوصی در نمایشگاه کتاب تهران گفت: معاونت امور فرهنگی به منظور جبران بخشی از هزینه‌های ناشران شرکت‌کننده در سی‌اُمین نمایشگاه کتاب تهران، شیوه‌نامه اجرایی تدوین کرده است.

کارگاه‌های نمایشگاه در حوزه‌های مختلف ناشران برگزار خواهد شد .

برای نخستین‌بار شاهد راه‌اندازی سالن کتاب و کاریکاتور با همکاری نهاد کتابخانه‌های عمومی کشور خواهیم بود.

سرای کودک و نوجوان با افزایش متراژ (دو هزار متر) همراه بوده است.

افزایش کیفیت سازه‌های نمایشگاهی و غرفه‌ها از جمله رویکردهای این دوره از نمایشگاه کتاب تهران است.

وضعیت تبلیغاتی ـ فرهنگی نمایشگاه با توافقاتی که با سازمان زیباسازی شهر تهران انجام شده، بهبود یافته است.

امسال برای محوطه نمایشگاه و برای ناشران شاهد افزایش تعداد و کیفیت پارکینگ‌ها خواهیم بود. همچنین امسال بیمه نمایشگاه به صورت جدی پیگیری شده است.

امسال فضای ٦ هزار متری به بخش دانشگاهی و دیجیتال خبر افزوده می شود .

امسال بر اساس توافقاتی که صورت گرفته است خط یک مترو به سمت شهر آفتاب خواهد بود.

در سالن کتاب‌نما ۵۰ رونمایی کتاب خواهیم داشت.

۲۰ رونمایی کتاب در غرفه‌ها انجام خواهد شد.

۳۰ نشست در سرای اهل قلم و ۱۳۰ نشست در سرای تشکل‌های نشر و ۲۵ کارگاه آموزشی برگزار خواهد شد.

این موارد از جمله اتفاقاتی بود که در امیرمسعود شهرام‌نیا، قائم‌مقام رئیس سی‌اُمین نمایشگاه بین‌المللی کتاب تهران اظهار کرد: در ادامه واسپاری امور مختلف نمایشگاه به تشکل‌های نشر، در این دوره امور اجرایی نیز به این تشکل‌ها سپرده شد.

بنابراین سه ضلع مؤسسه نمایشگاه‌ها و معاونت فرهنگی وزارت ارشاد، صنوف و تشکل‌های نشر و همچنین دستگاه‌های شهری و غیرشهری توانستند به بهتر شدن شرایط نمایشگاه کمک کنند.

قائم‌مقام رئیس سی‌اُمین نمایشگاه بین‌المللی کتاب تهران با بیان اینکه در این دوره ۱۳۵هزار مترمربع فضای نمایشگاهی در اختیار داریم، گفت: امسال در بخش مسقف نمایشگاه افزایش فضا نداریم. گرچه برای دوره‌های بعدی قول این افزایش را گرفته‌ایم. همچنین امسال ۸۵ هزار مترمربع از فضا به سالن‌های موقت اختصاص دارد. دو هزار و ۲۶۰ غرفه در این دوره راه‌اندازی خواهد شد و یک هزار و ٦٠٧ ناشر در نمایشگاه حضور خواهند داشت.