پیام تاریخ، تمدن و فرهنگ مادستان

روزنامه همدان پیام

چهارشنبه ● ۱۳ آذرماه ۱۳۹۲ ● ۱ صفر ۱۴۳۵ ● ۴ دسامبر ۲۰۱۳

سال نهم ● شماره ۱۹۵۰ ● ۸ صفحه + ویژه بهار + نیازمندی ● ۳۰۰ تومان

www.HamedanPayam.com |ISNN: 2322-4665|

آ ۴ اعطای وام بلاعوض ٤ میلیاردی به ۲ برادر

آ ۴ بالا رفتن فساد اداری در ایران

گزارش

وعده نخستین پرواز بین‌المللی همدان به جده

همدان بـا دارا بودن بیش از یک میلیون و ۸۰۰ هـزار نفـر جمعیـت دارای یک فرودگاه اسـت کـه براسـاس اطلاعات موجود، روزانه کمتر از تعداد انگشـتان یک دست پرواز دارد.

آ ۶

مادستان

ساعتی در بین دانش‌آموزان مرکز استثنایی همدان

برگزاری مراسـم روز جهانی معلولان در مرکز آموزش و پرورش استثنایی استان همدان با حضور جمعی از مسـئولان و دانش‌آموزان مرکز استثنایی و برخی خانواده‌ها برگزار شد.

آ ۲

فرهنگ

داستان کاملا واقعی از ملایر به فجر می‌رود

سی و دومین جشـنواره بین‌المللی تئاتر فجر در راه است. در ماه‌های اخیر ۳۳ طرح از ۲۹ استان کشور توسط هنرمندان متقاضی شرکت در بخش مسابقه نمایش‌های خیابانی به این جشنواره ارسال شد.

آ ۸

یادداشت

مناظره با کدام انگیزه

همدان‌پیام: هنوز یک هفته از گزارش ۱۰۰ روزه حسـن روحانی، رئیس‌جمهور کشـور از وضعیت کشـور در حوزه‌های مختلـف نمی‌گـذرد کـه نامـه محمود احمدی‌نژاد رئیس‌جمهور سـابق کشـور بـه روحانی که در واکنش به این گزارش نوشـته شـد و از همه مهمتر درخواست مناظره در خصوص مسـائل مطرح شده، توجه رسانه‌ها و افکار عمومی را به خود جلب کرده است. رئیس دولت‌های نهم و دهم در شرایطی با لحن انتقادی این بیانیه را صـادر کرده و دولتمـردان جدید را به مناظره خوانده که از نگاه خیلی از آگاهان و تحلیل‌گران مسائل سیاسی و اقتصادی، گزارش روحانی بیش از آنکه توصیف...

آ ۴

پیش‌بینی دومین مناظره تاریخی رئیس‌جمهور

احمدی‌نژاد روحانی را به مناظره دعوت کرد

▪ دولت یازدهم برای مناظره شرط راستگویی احمدی‌نژاد را گذاشته است

آ ۴

آخرین خبرها از انتخاب شهرداران

طلسم شهرداری نهاوند شکست

▪ شهرداران ملایر و تویسرکان امروز معرفی می‌شوند

آ ۲

دیدار نیکبخت با وزیر نیرو پرثمر بود

اختصاص ۳۵ میلیارد اعتبار برای انتقال پساب فاضلاب به نیروگاه شهید مفتح

آ ۲

یادداشت روز

در پیگیری بودجه جدی باشیم

همدان‌پیـام: یکـی از مسـائل مهمی که نیکبخت اسـتاندار جدیـد همدان در نشست‌ها و جلسات مختلف در این مدت کوتـاه مطرح نموده و بـر آن تأکید کرده است، بحث جذب اعتبارات و بودجه‌های ملی توسط دستگاه‌های اجرایی است که با توجه به ضرورت‌های توسعه استان به طور کلی و مسائل مربوط به پروژه‌ها و طرح‌های مختلف عمرانی و خدماتی به شکل خاص، از اهمیت بالایی برخوردار است. مدیر ارشد اسـتان خود نیز در این راستا تلاش زیادی می‌کنـد و از همان ابتدای کار، پیگیر تأمین اعتبار بخش‌های مختلف و جذب اعتبارات بیشـتر بوده اسـت که دیدار وی با وزیر نیرو از جمله آنهاست.

آ ۲

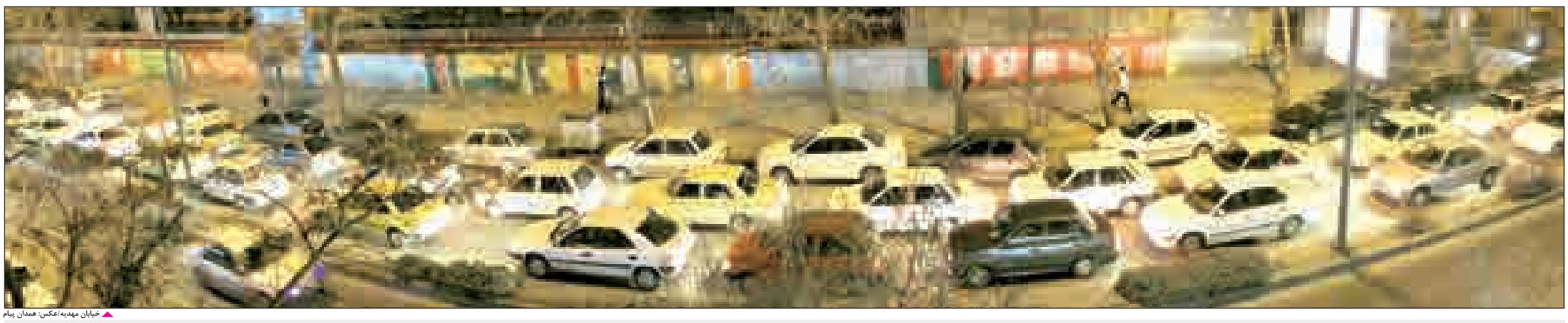

خیابان مهدیه/عکس: همدان پیام

گزارشی از گره همچنان بسته ترافیک همدان

آ ۵

۵۴ سال افتخار

بیمه آسیا
کد ۳۳۶۰

۱۳ آذر روز بیمه گرامی باد

به میمنت فرارسـیدن ۱۳ آذر روز بیمه و ۵۴ سـال بالندگی شـرکت بیمه آسـیا، ضمن تبریک این مناسبت فرخنده به متولیان معظم شرکت بیمه آسیا به ویژه

جناب آقای دکتر ابراهیم کاردگر

که با حضور و تدبیر و درایت خویش منشأت تحول و پیشرفت بیمه آسیا را فراهم نموده‌اند و همچنین

از تمامی کارکنان شریف و شایسته شرکت بیمه آسیا

قدردانی نموده، متواضعانه و صمیمانه امیدوارم در سایه عنایات و الطاف الهی توفیقی دوچندان در پیمودن مسیر رشد، پیشرفت و تعالی نصیبتان گردد.
امیدوارم ما را در آرزوی خویش که همانا ساختن فردایی زیباتر و بهتر است سهیم بدانید.

دکتر ابراهیم کاردگر
مدیرعامل
شرکت بیمه آسیا

علیرضا حجتی
مدیریت امور
نمایندگان و کارگزاران

سعید ضیایی
رئیس شعب
استان همدان

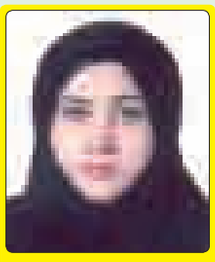

فاطمه زمانی
معاون شعبه مرکزی

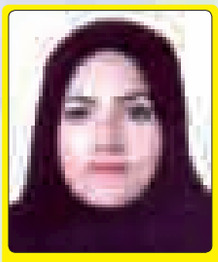

بتول زارعی‌افروخته
رئیس شعبه شهید مدنی

مصطفی موتاب
مسئول اداره خسارت
استان همدان

محمد رمضانی
مسئول بازرسی شعب
استان همدان

نمایندگی کد ۳۳۶۰ - حسینعلی مرادی
(اولین دارنده گواهینامه بین‌المللی ISO۹۰۰۱ و ISO۱۰۰۰۲ در کشور)
و دارنده گواهینامه مدیریت استراتژیک از کشور مالزی

فضای درونی خانه‌ها نباید برای گرم شدن بدون هواکش بماند

همدان‌پیام: معاون استاندارد سازی اداره کل استاندارد همدان با توجه به شروع فصل سرما به خانواده‌ها توصیه کرد،برای گرم نگه داشتن فضای خانه هرگز تمام درز و منفذهای خانه را مسدود نکرده و مانع جریان هوا نباشند.

محمد هاشمی در گفتگو با ایرنا افزود: مسدود ساختن منفذهای محیط خانه موجب کم شدن اکسیژن موجود در فضای اتاق و تجمع مونوکسید کربن و خطر خفگی می‌شود.

وی گفت: شهروندان از لوله‌های استاندارد استفاده کرده و توصیه می‌شود از لوله‌های فنری به علت اینکه احتمال جدا شدن از محل اتصال در زمان گرم و سر شدن زیاد است استفاده نکنند.

وی افزود: متقاضیان در حین خرید بخاری به داشتن علامت استاندارد آن توجه کنند همچنین کلاهک دودکش باید از سطح پشت‌بام یک متر فاصله داشته و از جنس کلاهک‌های سیمانی نباشد.

معاون استاندارد سازی اداره کل استاندارد همدان تأکید کرد: کلاهک‌های سیمانی مورد تأیید اداره استاندارد نیست چون برخی مواقع کلاهک‌ها شکسته و با افتادن در درون لوله موجب مسدود شدن مسیر دودکش می‌شود.

هاشمی به شهروندان توصیه کرد: قبل از اتصال لوله‌های بخاری از باز بودن مسیر دودکش مطلع شوند و توجه داشته باشند طول شیلنگ مورد استفاده در بخاری نباید از ۸۰ سانتیمتر بیشتر باشد.

هنر بسیج تدارک بهترین جشنواره‌ها با کمترین هزینه است

همدان‌پیام: رئیس سازمان بسیج هنرمندان همدان گفت: هنر بسیجیان فعال در این سازمان برگزاری جشنواره‌ها با بهترین کیفیت و کمترین حاشیه و هزینه‌های مالی است.

به گزارش ایرنا پاسدار بهروز خانلر در جمع خبرنگاران افزود: بسیج هنرمندان راضی به بذل و بخشش بیت‌المال نیست و حتی جوایز را نیز بر اساس کیفیت تولیدات هنری تهیه می‌کند.

وی از برگزاری سومین جشنواره سراسری فیلم کوتاه بسیج در سال جاری خبر داد و گفت: این جشنواره با محورهایی همچون ارزش‌ها و آرمان‌های انقلاب اسلامی، ۸ سال دفاع مقدس، عدالت‌طلبی و استقلال، استکبارستیزی، دین‌باوری ایثار و شهادت، حماسه سیاسی و اقتصادی، مهرورزی، ولایت و رهبری، انتظار، امید و آرمان‌گرایی و مضامین آیینی و اجتماعی برگزار می‌شود.

وی بیان کرد: آخرین زمان ارسال آثار به جشنواره سراسری فیلم و کوتاه ۲۵ آذر سال جاری است و جشنواره استانی در ۱۵ اسفند و جشنواره سراسری در فروردین سال آینده برگزار می‌شود.

رئیس سازمان بسیج هنرمندان همدان اضافه کرد: این جشنواره در ۲ بخش داستانی جشنواره و بخش فیلمنامه‌نویسی برگزار می‌شود و برای هر یک از این بخش‌ها مقرراتی پیش‌بینی شده است.

وی مهمترین و محوری‌ترین هدف سازمان بسیج هنرمندان را تربیت نسلی مؤمن و متعهد و همسو با اهداف نظام و انقلاب دانست.

یادداشت روز

در پیگیری بودجه جدی باشیم

همدان‌پیام: یکی از مسائل مهمی که نیکبخت استاندار جدید همدان در نشست‌ها و جلسات مختلف در این مدت کوتاه مطرح نموده و بر آن تأکید کرده است، بحث جذب اعتبارات و بودجه‌های ملی توسط دستگاه‌های اجرایی است که با توجه به ضرورت‌های توسعه استان به طور کلی و مسائل مربوط به پروژه‌ها و طرح‌های مختلف عمرانی و خدماتی به شکل خاص، از اهمیت بالایی برخوردار است.

مدیر ارشد استان خود نیز در این راستا تلاش زیادی می‌کند و از همان ابتدای کار، پیگیر تأمین اعتبار بخش‌های مختلف و جذب اعتبارات بیشتر بوده است که دیدار وی با وزیر نیرو از جمله آنهاست.

مشکل کمبود بودجه و اعتبار از جمله مشکلات عمده‌ای است که سال‌های گذشته گریبانگیر استان بوده و مانع از به سرانجام رسیدن طرح‌ها و پروژه‌های مهم استانی و ملی شده است.

این مشکل بویژه در خصوص پروژه‌های مهمی که هم ملی بوده وهم جنبه زیرساختی در استان دارند و توسعه همه‌جانبه و متوازن استان نیز در گرو بهره‌برداری از آنهاست، نمود بیشتری داشته است.

به طوری که هنوز هم تعدادی از پروژه‌های بزرگ به‌رغم گذشت زمان طولانی از موعد افتتاح آنها، ناتمام مانده و نه‌تنها به مرحله بهره‌برداری نرسیده‌اند، بلکه حتی در روند اجرای آنها نیز مشکلاتی وجود دارد و یکی از دلایل عمده این مسأله کمبود اعتبارات و نرسیدن به موقع بودجه بوده است.

در کنار این پروژه‌ها، طرح‌هایی نیز هستند که مربوط به دستگاه‌های مختلف بوده و به دلیل تأمین نشدن اعتبار لازم در موعد مقرر به مرحله اجرا یا بهره‌برداری نرسیده‌اند.

این موارد نشان می‌دهد که مشکل بودجه و اعتبار از جمله عوامل اصلی دور شدن استان از توسعه واقعی است و با اینکه در سال‌های گذشته چنین مشکلی تا حدودی کشوری بوده و مختص به منطقه خاصی نیست، اما در استان همدان نمود بیشتری داشته و بر اثر عوامل مختلفی از جمله کوتاهی‌های صورت گرفته در این زمینه و یا پیگیری‌های اندک و ناقص مسئولان اجرایی، سبب بروز مشکلات دیگر از جمله بر زمین ماندن طرح‌ها و پروژه‌هایی شده است که باید قبل از این به بهره‌برداری می‌رسیدند.

تأکید استاندار بر پیگیری بیشتر در زمینه جذب و تأمین اعتبارات کافی برای استان نیز از همین مسأله حکایت دارد و اینکه تلاش‌ها و اقدامات دستگاه‌های مختلف در شرایط فعلی برای حل مشکل مذکور ضرورتی اجتناب‌ناپذیر در راستای پیشرفت استان است و اگر می‌خواهیم چرخ‌های توسعه استان با سرعت و شتاب مورد انتظار به حرکت درآید، باید چنین مسأله‌ای که مانعی جدی در مسیر پیشرفت به حساب می‌آید، مرتفع شود.

بر این اساس انتظار می‌رود تلاش برای جذب اعتبارات بیش از پیش بوده و مسائلی چون آغاز دولت جدید و تغییر و تحولات در سطح مسئولان اجرایی نباید باعث کوتاهی در این زمینه شود. بویژه اینکه در شرایط کنونی که بحث بودجه‌ریزی و تنظیم لایحه بودجه و ارائه آن به مجلس شورای اسلامی مطرح است، اهمیت این تلاش‌ها و پیگیری‌ها اهمیت زیادی دارد و مسئولان و مدیران اجرایی و همینطور نمایندگان استان با همت و تلاش همگانی خود می‌توانند مشکلات مربوط به بودجه استان را به حداقل برسانند تا هم مسائل و مشکلات پیش‌گفته – کمبود اعتبارات – مرتفع شود و هم بودجه سال آینده استان وضعیت مطلوب و مناسبی داشته باشد.

خبر

۲۵۰ میلیون تومان صرف کارهای عمرانی بخش مرکزی اسدآباد شد

همدان‌پیام: بخشدار مرکزی شهرستان اسدآباد از صرف بیش از ۲۵۰ میلیون تومان اعتبار برای کارهای عمرانی بخش مرکزی این شهرستان خبر داد.

محمد رسول طاهری در گفتگو با ایسنا، اظهار کرد: این میزان اعتبار از ابتدای امسال تاکنون تنها از محل اعتبارات دهیاری‌ها صرف کارهای عمرانی روستاهای بزرگ سطح بخش مرکزی اسدآباد که دهیاری دارند، شده است.

وی آسفالت و جدول‌گذاری روستای چنارعلیا با اعتباری افزون بر ۹۴ میلیون تومان جدول‌گذاری چنارسفلی با اعتباری افزون بر ۴۱ میلیون تومان، لکه‌گیری معابر روستایی ندرآباد، جدول‌گذاری روستای جنت‌آباد، تعمیر ساختمان دهیاری سیراوند و حسام‌آباد، احداث پل یوسف‌آباد و ۱۱ مورد نصب ایستگاه مسافر را از مهمترین کارهای انجام شده در بخش مرکزی از ابتدای امسال تا کنون از محل اعتبار دهیاری‌ها ذکر کرد. طاهری گفت: در بسیاری از روستاهای کم‌جمعیت بخش مرکزی نیز معبرسازی و شن‌ریزی صورت گرفته است.

وی با اشاره به تأسیس ۷ دهیاری جدید در بخش مرکزی تصریح کرد: با تأسیس این دهیاری‌ها، ۴/۵ درصد به جمعیت روستاهای دارای دهیاری بخش مرکزی اضافه شد. طاهری با بیان اینکه ۹۱ درصد جمعیت بخش مرکزی اسدآباد دارای دهیاری هستند، اضافه کرد: بخش مرکزی اسدآباد با ۶۸ روستا در حال حاضر دارای ۴۷ دهیاری است.

ساخت ۵ مدرسه در محل مسکن مهر همدان

همدان‌پیام: مدیرکل نوسازی و تجهیز مدارس استان همدان گفت: ۵ مدرسه در محل مسکن‌های مهر همدان در حال ساخت است.

ابراهیم امینی‌فرد در گفتگو با فارس اظهار داشت: از محل تفاهم‌نامه بین وزارت راه و شهرسازی با اداره کل نوسازی مدارس استان مقرر شده در مجموع ۵ مدرسه در محل مسکن مهر همدان ساخته شود. وی افزود: از بین این تعداد ۴ مدرسه تاکنون ۴۲ درصد پیشرفت داشته است. مدیرکل نوسازی و تجهیز مدارس استان همدان تصریح کرد: این تعداد مدارس یکی در همدان، ۲ مدرسه در ملایر، یک مدرسه در تویسرکان و یک مدرسه باقی مانده در نهاوند است.

وی خاطرنشان کرد: با توجه به مشکلاتی که در مسکن مهر داریم اداره نوسازی مدارس از محل اعتبارات ملی خود اقدام به ساخت ۵ مدرسه در همدان کرده است.

دیدار نیکبخت با وزیر نیرو پرثمر بود

اختصاص ۳۵ میلیارد اعتبار برای انتقال پساب فاضلاب به نیروگاه شهید مفتح

همدان‌پیام: در ادامه دیدارهای استاندار همدان با وزرا و روسای سازمان‌های مختلف کشور برای تسریع در امور اجرایی در استان و پیشبرد پروژه‌های بزرگ و اثرگذار، نیکبخت این‌بار برای بررسی وضعیت پروژه‌های آب به دیدار وزیر نیرو رفته بود.

نیکبخت از همان روزهای نخست کاری خود دست روی پروژه‌های بزرگ گذاشت تا امسال، سال به نتیجه رسیدن این طرح‌ها در استان باشد. در اولین اقدام به فرودگاه رفت تا با بررسی وضعیت فیزیکی و پروازی فرودگاه چاره‌ای برای آن بیندیشد.

هفته گذشته هم استاندار که به منظور دیدار با وزیر راه و شهرسازی به تهران سفر کرده بود، قبل از دیدار با وزیر و در رایزنی با معاونان و رؤسای سازمان‌های مرتبط با وزارت راه موفق به دریافت ۲۷ میلیارد تومان اعتبار و دستور ویژه برای تسریع در ٤ پروژه آزاد راه، راه‌آهن، فرودگاه و کنارگذر شرقی و غربی همدان شده بود.

در ادامه مذاکرات نیکبخت با مقامات کشوری، جلسه صبح دیروز "سه‌شنبه" او با وزیر نیرو هم پرثمر بوده و نتایج مفیدی برای توسعه استان داشت.

استاندار همدان پس از این دیدار که در وزارت نیرو انجام شد، گفت: وزیر نیرو به پروژه‌های این وزارتخانه در استان توجه و نگاه ویژه‌ای دارد.

به گزارش روابط عمومی و امور بین الملل استانداری همدان، محمد ناصر نیکبخت ادامه داد: بر اساس این نگاه و با توجه ویژه و در پاسخ به پیگیری‌های استان، وزیر نیرو با اختصاص ۳۵ میلیارد تومان اعتبار برای انتقال پساب فاضلاب تصفیه‌خانه همدان به نیروگاه شهید مفتح موافقت کرد.

وی افزود: قرار شد ماهانه ۵ میلیارد تومان از این اعتبار هزینه شده و این خط انتقال پساب در تابستان به اتمام رسیده و بهره برداری شود.

استاندار اضافه کرد: پیش از این ۵۰ درصد پساب فاضلاب تصفیه‌خانه همدان به میزان ۱۵ میلیون متر مکعب به نیروگاه شهید مفتح اختصاص یافته بود تا بهره‌برداری از چاه‌های عمیق حفر شده برای استفاده این نیروگاه قطع شود.

نیکبخت اظهار داشت: در دیدار امروز با وزیر نیرو، قرار شد سد سرابی تویسرکان تا پایان امسال افتتاح شود.

وی خاطر نشان کرد: سد سرابی در ۱۰ کیلومتری شرق شهر تویسرکان از نوع سنگریزه‌ای رسی با گنجایش مخزن ۹/۲ میلیون متر مکعب و آب قابل تنظیم سالیانه ۱۱/۵ میلیون متر مکعب در سال ۸۲ عملیاتی شده است.

استاندار تصریح کرد: این سد آب شرب جمعیت شهر تویسرکان، سرکان، سرابی و روستای آرتیمان را با متوسط مصرف سرانه در سال افق طرح، سال ۱٤۱۰، تأمین خواهد کرد.

نیکبخت بیان داشت: در دیدار با وزیر نیرو قرار شد این وزارتخانه با اتخاذ تمهیداتی در ساخت سد شنجور رزن تسریع کند.

وی اضافه کرد: سد شنجور از نوع خاکی سنگریزه‌ای با هسته رسی است و حجم آب ذخیره شده در سد ۵/۲ میلیون متر مکعب خواهد بود و این سد با هدف تأمین نیازهای آب شرب و صنعتی در محدوده قروه درجزین احداث می‌شود.

وی تأکید کرد: انتقال آب از سد تالوار به همدان از بخش‌های مهم پیگیری‌ها در وزارت نیرو بود که قرار شد وزیر نیرو و استاندار با رئیس‌جمهور برای سرعت بخشیدن به اتمام این طرح مذاکره داشته باشند.

استاندار انتقال آب از سد تالوار را یکی از طرح‌های بزرگ دانست و افزود: این طرح ۱۱۰ کیلومتر خط انتقال دارد و بخشی از آب سد تالوار به استان همدان انتقال می‌یابد تا کمبود آب ۵۹ روستا و ۱۱ شهر شمالی استان و شهر همدان که در مسیر خط انتقال هستند با انتقال آب از این سد ، برطرف شود.

نیکبخت یادآوری کرد: از ۲۵۰ میلیون متر مکعب آبی که در مخزن سد ذخیره می‌شود، ۶۳ میلیون متر مکعب برای تأمین کمبود آب ۱۱ شهر و ۵۹ روستا استان استفاده خواهد شد.

بر اساس این گزارش، با پیگیری‌های استاندار همدان از زمان انتصاب تاکنون بیش از ۶۸ میلیارد تومان به طرح‌های مهم استان در حوزه وزارت راه و شهرسازی و وزارت نیرو برای تسریع در بهره‌برداری از سوی این وزارتخانه‌ها اختصاص یافته است.

آخرین خبرها از انتخاب شهرداران

طلسم شهرداری نهاوند شکست

▪ شهرداران ملایر و تویسرکان امروز معرفی می‌شوند

معصومه کمالوند

همدان‌پیام: ۳ ماه از برگزاری مراسم تحلیف اعضای دوره چهارم شوراهای اسلامی شهر و روستا می‌گذرد، آنها در این روز (۱۲ شهریور) سوگند یاد کردند برای آبادانی و توسعه حوزه‌های انتخابیه خود تمام تلاش و صداقتشان را به کار گیرند.

نخستین اقدام این شوراها در شهرها انتخاب و معرفی شهردار برای مدیریت شهری بود. بر همین اساس از میان ۲۹ شهر استان جوکار نخستین شهری بود که تکلیف شهردارش مشخص شد و پس از آن نیز گیان دست به انتخاب شهردارش زد و تعداد شهرداران مشخص شده در شهریورماه به همین ۲ مورد ختم شد.

اما در مهرماه ۱۰ شهردار و در آبان‌ماه نیز تکلیف ۸ شهردار دیگر مشخص شد تا از میان ۲۹ شهر استان، تکلیف ۲۰ شهر مشخص شود، و شهرداران ۸ شهر دیگر نیز مشخص شده بود اما در انتظار حکم نهایی سمت خود از سوی استانداری بودند.

بدین ترتیب امروز شهردار ملایر در سمت خود ابقا و معرفی می‌شود و مراسم تودیع و معارفه شهردار تویسرکان نیز برگزار می‌شود.

در این میان از ۲۹ شهر استان تنها نهاوند می‌ماند که وضعیت شهردارش به گزینه‌ای ختم شده که شورای شهر به استانداری معرفی کرده است.

به هر حال شورای شهر نهاوند که در این دوره به دنبال جبران کاستی‌های شوراهای گذشته و پایان دادن به حاشیه‌های انتخاب شهردار در نهاوند گام برداشته بود، این بار هم با از دست دادن گزینه اول خود به نتیجه‌ای نرسید.

با وجود اینکه نهاوند نخستین گزینه‌اش را در همان گام اول یعنی یک روز پس از مراسم تحلیف به استانداری معرفی کرد، اما پس از اینکه امامی گزینه موردنظر برای شورای شهر ملایر نیز شد، ۳۱ شهریور بود که پس از گمانه‌زنی‌ها، استانداری نامه‌ای خطاب به رئیس شورای شهر نهاوند مبنی بر اینکه علیرضا امامی به عنوان گزینه انتخابی این شورا برای شهرداری نهاوند بوده است، از تصدی در این سمت انصراف داده است ارسال شد. در این نامه از رئیس شورا خواسته شد که نسبت به معرفی فرد دیگری برای شهرداری نهاوند اقدام شود.

پس از آن گمانه‌زنی‌ها باز هم آغاز شد تا این بار شاهین فرجی‌فر که از همان ابتدا جزو ۱۵ گزینه شورای شهر بود، به عنوان شهردار منتخب شورای چهارم در نوزدهمین جلسه شورای شهر نهاوند ۱۷ مهرماه به استانداری معرفی شود.

◣ تأیید فرجی‌فر به عنوان شهردار

مدیرکل امور شهری و روستایی استانداری همدان به همه این گمانه‌زنی‌ها پایان داد و از تأیید شاهین فرجی‌فر به عنوان شهردار نهاوند خبر داد که به احتمال زیاد هفته آینده معرفی خواهد شد.

سلیمان حیدری دلگرم علت این وقفه را ناشی از فعالیت‌های مختلف گزینه موردنظر و طولانی شدن استعلام‌هایی دانست، اما دلیل دیگر هم دیر معرفی شدن گزینه از سوی شورا عنوان شد که البته این دومین بار بود که شورای نهاوند گزینه‌اش را برای شهرداری به استانداری معرفی می‌کرد که همین سبب طولانی شدن پروسه انتخاب و معرفی شهردار نهاوند شد.

دلگرم می‌گوید: روال کار در معرفی شهردار پس اعلام شورای شهر، این است که پس از استعلام و نتیجه‌گیری، استاندار در نخستین فرصت آن را امضا و تأیید نهایی می‌کند و رفت و آمدهای استانداری و تغییر و تحولات هم هیچ تأثیر خاصی در روند اجرایی این موضوع نداشته است، بلکه روال کار به صورت طبیعی که در حال انجام بود، زمان‌بر بوده است.

◣ همه چیز برای آمدن شهردار جدید مهیاست

رئیس شورای شهر نهاوند می‌گوید: پس از آنکه خبر انصراف علیرضا امامی در ۳۱ شهریور اعلام شد، زمان را از دست ندادیم و گزینه موردنظرمان را با برگزاری نشست‌ها و جلسات متعدد با وی و همچنین بررسی و اعلام خواسته‌ها و نیازهای شهر و شورا در نهاوند به استانداری معرفی کردیم و منتظر نظر نهایی از جانب مرکز استان شدیم.

به هر حال با تعیین تکلیف شهردار نهاوند، آنگونه که مدیرکل امور شهری و روستایی استانداری می‌گوید، پروسه انتخاب شهرداران استان با مشخص شدن گزینه‌های چند شهر کوچک دیگر به زودی به اتمام خواهد رسید

عبدالعلی ملکی از برنامه‌ریزی‌ها و اهداف بلندمدت و کوتاه‌مدت این شورا برای شهرداری خبر داد و گفت: اولویت‌ها در شهرداری مشخص است که انتظار می‌رود با نهایی شدن معرفی شهردار این اقدامات در ریل اجرا قرار بگیرند.

ملکی از برگزاری نشستی با اصحاب رسانه در آینده نزدیک برای اعلام عملکرد شورای شهر از زمان فعالیت دوره چهارم به همراه برنامه‌ها و اولویت‌های آن نیز خبر داد.

شاهین فرجی‌فر گزینه مورد نظر شورای شهر نهاوند، دارای فوق‌لیسانس مدیریت اجرایی است که مسئولیت‌هایی چون شهردار منطقه ٤، مدیرکل پشتیبانی سازمان هدفمندی یارانه‌ها و مدیرعامل پارک‌ها و فضای سبز شهرداری همدان در کارنامه کاری او دیده می‌شود.

حال شمارش معکوس برای تعیین مدیریت شهری نهاوند آغاز شده است، هر چند تا پیش از این نیز اسماعیلی به عنوان شهردار نهاوند فعالیت داشته است اما از آنجا که شورای چهارم برنامه‌هایشان را بر مبنای تغییر و معرفی شهردار قرار داده بودند مردم انتظار این معرفی و مشخص شدن تکلیف نهایی را داشتند.

شورای شهر به گفته رئیس شورا اولویت‌هایش را مشخص کرده است، اما برخی موارد مثل تقویت مبلمان شهری، بها دادن به پروژه‌های نیمه کاره شهر و حتی پروژه‌هایی که در حد اسم و تابلو یا کلنگ باقی مانده‌اند؛ یقیناً در صدر این اولویت‌ها قرار خواهند گرفت.

گفتنی است شاهین فرجی‌فر گزینه مورد نظر شورای شهر نهاوند، دارای فوق‌لیسانس مدیریت اجرایی است که مسئولیت‌هایی چون شهردار منطقه ٤، مدیرکل پشتیبانی سازمان هدفمندی یارانه‌ها و مدیرعامل پارک‌ها و فضای سبز شهرداری همدان در کارنامه کاری او دیده می‌شود.

به هر حال با تعیین تکلیف شهردار نهاوند، آنگونه که مدیرکل امور شهری و روستایی استانداری می‌گوید، پروسه انتخاب شهرداران استان با مشخص شدن گزینه‌های چند شهر کوچک دیگر به زودی به اتمام خواهد رسید.

آخرین وضعیت انتخاب شهرداران استان

شهر	نام و نام خانوادگی	تلفن	تاریخ انتصاب	نوع انتصاب
ملایر	علیرضا امامی	۰۹۱۸۱۵۱۱۶۳۶	امروز معرفی می‌شود (حکمش آماده است)	ابقا
ازندریان	حجتا... میرزایی‌ازندریانی		حکمش نیامده	
نهاوند	شاهین فرجی‌فر		حمکش آماده است- بزودی معافه خواهد شد (تلفنی اعلام شده)	
برزول	مهدی زمانیان	۰۹۱۸۳۵۱۴۳۸۳	حکمش نیامده	ابقا
تویسرکان	محمدکاظم گمار		امروز مراسم تودیع و معارفه انجام می‌شود حمکش آماده است (تلفنی اعلام شده)	
فرسفج	جلیل جانجانی		حکمش نیامده	ابقا
گل‌تپه	احمد جمشیدی		حکمش آماده است	
لالجین	حسین عسگری	۰۹۱۸۸۱۲۳۷۰۵	حکمش نیامده	
رزن	مهدی ناصری‌مقبل	۰۹۱۲۵۴۱۳۵۱۹	حمکش آماده است (تلفنی اعلام شده)	

shenide@hamedanpayam.com

شنیده

۱- الوندی‌ها همچنان منتظر دیدار استاندار از این تیم هستند. شنیده شده که بازیکنان و مسئولان باشگاه الوند همدان درخواست‌های متعددی برای بازدید استاندار از این تیم داشته‌اند. گفته می‌شود که بررسی شرایط مالی این باشگاه و رسیدگی به آن از انتظارات مدیران این باشگاه از استاندار بوده است. گفتنی است نیکبخت در روزهای ابتدایی مسئولیت خود در استان، از باشگاه پاس دیدن کرد.

۲- آموزش و پرورشی‌ها با نمایندگان جلسه داشته‌اند. گویا در این جلسه که هر ۸ نماینده استان حضور داشته‌اند در خصوص تغییر مدیرکل آموزش و پرورش استان بحث و گفتگو شده است.

گفته می‌شود در این جلسه نمایندگان از گزینش مدیرکل آموزش و پرورش بدون اطلاع آنها گلایه کرده‌اند. گویا نتایج این جلسه رضایتبخش بوده و شنیده‌ها حاکی از معارفه گزینه فعلی اداره کل دارد.

۳- مجلس هفته آینده جلسه علنی نخواهد داشت. گفته می‌شود که در هفته آینده نمایندگان به حوزه‌های انتخابیه خود سرکشی خواهند داشت. گویا نمایندگان پس از یک هفته تعطیلی، بررسی لایحه بودجه را آغاز خواهند کرد. گفتنی است دولت قرار بود امروز لایحه بودجه سال ۹۳ را به مجلس تقدیم کند که بنا بر اعلام نوبخت سخنگوی دولت به هفته آینده موکول شده است.

خبر

همدان رتبه برتر تمرین سراسری زلزله را کسب کرد

همدان‌پیام: معاون امداد و نجات جمعیت هلال احمر همدان گفت: بر اساس ارزیابی های صوت گرفته این استان رتبه برتر برگزاری پانزدهمین تمرین سراسری زلزله در کشور را کسب کرد.

حسین اشرفی در گفت وگو با ایرنا افزود: هر ساله تمرین سراسری زلزله به منظور آمادگی دانش‌آموزان در زمان بروز زلزله در مدارس برگزار می شود که امسال نیز این آیین در دهم آذر سالجاری اجرا شد.

وی اضافه کرد: تیم‌های امدادی نظیر هلال احمر، آتش نشانی، فوریت‌های پزشکی و پلیس در محل اجرای تمرین حضور یافته و به مصدومان فرضی سانحه امداد رسانی می‌کردند.

وی گفت: با نظر مرکز لرزه نگاری کشور امسال این تمرین بدون حضور خودروهای امدادی برگزار شد تا بیش از این بتوان آمادگی دانش آموزان برای رویارویی با حوادث طبیعی به ویژه زلزله را محک زد.

معاون امداد و نجات جمعیت هلال احمر همدان اظهار داشت: با توجه به ابلاغ این دستور از سوی سازمان های مسئول، ولی هلال احمر همدان آماده حضور ۱۰۰ درصدی در این تمرین بود.

وی یادآوری کرد: پیشتر دانش‌آموزان در این تمرین فرضی نحوه حمل مصدومان در صورت ضایعه نخاعی، شکستگی پا، دست و یا وارد شدن هر نوع آسیب به بدن به صورت عملی انجام می‌دادند.

وی تاکید کرد: نحوه مدیریت حریق و جلوگیری از گسترش آن، مدیریت دانش‌آموزان برای خروج از کلاس در صورت بروز زلزله نیز از دیگر اقدامات در این تمرین فرضی بود.

اشرفی با ذکر اینکه در این تمرین فرضی به هر یک از کارکنان نقشی داده می‌شد گفت: یک نفر نیز بعنوان مسئول پاسخگویی به والدینی که بر پی بردن به احوال فرزند خود به مدرسه مراجعه کرده‌اند گمارده می‌شد.

وی اظهار داشت: با توجه به اینکه همسایگان نزدیک مدرسه اولین افرادی هستند که در محل بروز زلزله حضور می‌یابند آنان نیز با نحوه کمک به مجروحان و آسیب دیدگان آشنا می‌شدند.

وی گفت: در پانزدهمین تمرین سراسری زلزله بر خلاف سالهای گذشته با نظر مرکز لرزه‌نگاری و وزارت آموزش پرورش تنها دو مولفه پناهگیری در زمان وقوع زلزله و محافظت از خود تمرین شد.

گزیده اخبار

بازید محلی و میدانی برای رسیدگی به وضعیت کشتارگاه ملایر

ملایر- خبرنگار همدان‌پیام: برای حل و بررسی مشکلات کشتارگاه باید با حضور مسئولان مربوطه و مالک کشتارگاه بازید میدانی و محلی صورت گیرد و با آنالیز شرایط موجود در هفته آینده گزارش ارائه شود تا با پیگیری و پیشنهادات داده شده برای حل مشکل آن اقدام شود.

معاون برنامه‌ریزی و عمرانی فرمانداری ملایر در جلسه تنظیم بازار این شهرستان در خصوص رسیدگی به مشکلات کشتارگاه شیرین‌دشت گفت: مسائلی چون حمل به موقع گوشت، رعایت موازین بهداشتی، صنعتی بودن کشتارگاه و کسب رضایت قصابان و همشهریان از جمله مواردی است که باید مورد بررسی قرار گیرد.

صحبتا... نجفی همچنین درخصوص برخورد با توزیع‌کنندگان فاقد مجوز و ساماندهی سدمعبر در شهرستان تأکید کرد.

امیدی مالک کشتارگاه ملایر نیز با بیان اینکه درصورت تعامل و سوددهی حاضر به همکاری است، گفت: با توجه به اینکه سرمایه‌گذاری در این زمینه انجام داده‌ام، انتظار دارم سوددهی از آن داشته باشم که در صورت رفع مشکلات قول حضور مداوم و مدیریت خوب را در کشتارگاه می‌دهم.

نایب رئیس اتحادیه خوار و بار فروشان ملایر نیز با اشاره به افزایش ماشین‌های توزیع اجناس در شهرستان گفت: متأسفانه افزایش این ماشین‌ها و توزیع بدون مجوز بسیاری از توزیع‌کنندگان با توجه به اینکه اکثر آنها از شهرهای اطراف وارد می‌شوند، مشکلاتی را برای کسبه شهرستان به وجود آورده است.

مهدی سالخورده اظهار داشت: ایجاد ترافیک، نداشتن مکان تولید، فروش اجناس تقلبی و غیربهداشتی، نداشتن پروانه کسب و معاف بودن از پرداخت مالیات، برهم زدن چهره شهر، آسیب به خوداشتغالی شهرستان و بسیاری از موارد دیگر از جمله مشکلاتی است که این توزیع‌کنندگان در شهرستان به وجود آورده‌اند و بیشتر آن نیز به کسبه وارد می‌شود.

تجلیل از فعالان مبارزه با بیماری ایدز در اسدآباد

همدان‌پیام: به مناسبت هفته پیشگیری از بیماری ایدز، از فعالان شهرستان اسدآباد در عرصه مبارزه با بیماری ایدز تجلیل شد.

فرماندار اسدآباد با اشاره به اینکه ظرف ۱۰ سال گذشته مبتلایان به بیماری ایدز ۱۰ برابر شده‌اند، گفت: در کشور ایران در زمینه آموزش و اطلاع‌رسانی برای مقابله با این بیماری غفلت شده است.

به گزارش فارس، حمزه عبدکوند در همایش تجلیل از فعالان عرصه مقابله با بیماری ایدز شهرستان اسدآباد، با بیان اینکه به دلیل اهمیت پیشگیری از بیماری ایدز، در شهرستان کارگروه تخصصی تشکیل شده است، اظهار داشت: کمیته‌های پایش و ارزیابی، کاهش آسیب، حمایت اجتماعی، مراقبت و درمان، آموزش و اطلاع‌رسانی زیر مجموعه این کار گروه هستند و در هر کدام از این کمیته‌ها، ادارات عضو و وظایف مهمی را برای پیشگیری از این بیماری به عهده دارند.

ایجاد ۱۵۶۰ شغل در تویسرکان

همدان‌پیام: فرماندار تویسرکان سهمیه اشتغال امسال تویسرکان را ۲ هزار و ۴۱۷ فقره شغل اعلام کرد و افزود: از ابتدای سال تاکنون هزار و ۵۶۰ فقره شغل با تلاش دستگاه‌های اجرایی برای افراد جویای کار در تویسرکان ایجاد شده است.

به گزارش فارس، حسین‌علی شرکایی در کار گروه اشتغال و سرمایه‌گذاری این شهرستان، با تأکید بر اینکه اشتغال به عنوان یک اصل در زندگی انسان اهمیت زیادی دارد، اظهار داشت: فراهم کردن فرصت‌های شغلی بویژه برای نسل جوان جویای کار، تأثیر قابل ملاحظه‌ای در توسعه و پیشرفت جامعه در همه حوزه‌ها دارد. وی با بیان اینکه دستگاه‌های عامل، گزارش اشتغال‌زایی را به صورت کامل به کار گروه اشتغال و سرمایه‌گذاری ارائه دهند، افزود: باید در راستای رشد و ایجاد فرصت برای توسعه شهرستان، از زمان بهترین استفاده را داشته باشیم. فرماندار تویسرکان با اشاره به اینکه همه مدیران شهرستان توانمند و متعهد هستند، گفت: همه با همتی مضاعف، ضمن گره‌گشایی از طرح‌ها، باید برای جذب سرمایه‌گذاران به تویسرکان به طور جدی وارد شویم.

بازدید فرماندار رزن از سیلوی رخشان آرد

همدان‌پیام: مجهزترین سیلوی آرد در استان همدان با ظرفیتی بالغ بر ۱۰۰ هزار تن در شهرستان رزن واقع شده است.

فرماندار رزن در بازدید از سیلوی رخشان آرد رزن از سرمایه‌گذاران این پروژه قدردانی کرد. کرم اصفهانی بر نقش مهم احداث طرح‌های بزرگ صنعتی در شهرستان تأکید کرد و گفت: با احداث و راه‌اندازی این چنین طرح‌های بزرگ صنعتی علاوه بر توانمندسازی کشور در امر ذخیره‌سازی محصولات کشاورزی موجبات کارآفرینی و اشتغال پایدار نیز در منطقه فراهم خواهد شد. به گزارش روابط عمومی فرمانداری رزن،وی افزود: به طوری که هم اکنون در این طرح صنعتی بیش از ۵۰ فرصت شغلی مستقیم برای نیروی کار شهرستان ایجاد شده است و علاوه بر امکان ذخیره‌سازی محصولات کشاورزی استان همدان، توانایی و ظرفیت جذب این محصولات را از دیگر استان‌های کشور دارد.

ساعتی در بین دانش‌آموزان مرکز استثنایی همدان

▪ روز جهانی معلولان در مرکز آموزش و پرورش استثنایی استان برگزار شد

اعظم اسلامی‌خواه

همدان‌پیام: برگزاری مراسم روز جهانی معلولان صبح روز ۱۲ آذرماه در مرکز آموزش و پرورش استثنایی استان همدان با حضور جمعی از مسئولان و دانش‌آموزان مرکز استثنایی و برخی خانواده‌ها برگزار شد.

برگزاری این مراسم و ثبت روز جهانی معلولان در تقویم ملت‌های مختلف جهان در این روز، بهانه‌ای است برای اینکه بار دیگر مسائل و مشکلات مربوط به بزرگترین اقلیت جهان که ۱۰ درصد از جمعیت جهان را به خود اختصاص داده است، در اذهان پردغدغه مردم و مسئولان تداعی شود که باید بیشتر از پیش به مسائل و مشکلات آنها رسیدگی شود. ثبت چنین روزی و برگزاری مراسم‌ها در همین راستا در واقع برای یادآوری به مردم و مسئولان مرتبط است که باید حق معلولان در جای خود ادا شود و معلولان نیز در این روز بخصوص بتوانند پیام خود را به مردم برسانند.

در همین راستا آموزش و پرورش استثنایی استان همدان در سالن آمفی تئاتر همین مرکز در تاریخ ۱۲ آذرماه روز جهانی معلولین، برنامه‌ای با حضور مسئولان و دانش‌آموزان معلول برگزار کرد که در ادامه گزارش آن را می‌خوانید:

پس از استقبال و خوش آمدگویی، ٤ کودک پسر استثنایی در بدو ورود تک تک میهمانان از در ورودی و اجرای سرود جمهوری اسلامی ایران توسط دانش‌آموزان آسیب‌دیده شنوایی مرکز آموزشی علاقه‌بندیان در داخل سالن بر روی سن آمفی تئاتر، رئیس آموزش و پرورش استثنایی استان همدان با اشاره به اینکه معلولیت مشکل فرد نیست، مشکل جامعه است، گفت: برای رسیدن به هدف حل مشکلات جامعه معلولان همه باید کمک کنند. با بخشی‌نگری، فرافکنی و مسئولیت را به دیگران سپردن، مشکلات حل نمی‌شوند بلکه همه مردم باید در این راستا مشارکت داشته باشند.

ایرج بصیری همچنین گفت: هزینه‌هایی که در آموزش و پرورش کودکان استثنایی صرف می‌شود، مصرف نیست بلکه سرمایه‌گذاری است و هرگونه کوتاهی در سرمایه‌گذاری در دوران تحصیل این دانش‌آموزان هزینه‌های مضاعفی در آینده برای جامعه به وجود خواهد آورد بنابراین لازم است همه مسئولان و دست‌اندرکاران رسیدگی به امور معلولان را در یک عزم جدی در ارتباط با بحث برطرف کردن موانع آموزش و پرورش استثنایی کوشش مضاعف داشته باشند.

در ادامه برنامه گروه سرود ۸ نفره آسیب‌دیده شنوایی مرکز آموزشی علاقه‌بندیان به رهبری پروین قربانی، مجدداً به روی سن رفتند و ۲ سرود از محمدرضا شجریان را به اجرا درآوردند. این گروه سرود هر چند توسط تن صدای خود نمی‌توانستند روی مخاطبان تأثیر بگذارند اما حالت چهره تک‌تکشان نشان از اجرای با دل و جان سرود، در مراسم بود و به همین واسطه احساس زیبایی را به مخاطبان خود منتقل کردند.

سپس زهرا طهماسبی، نابینا و دانشجوی دکترای رشته زبان عربی، شعری خطاب به جامعه و کسانی که آنها را تیره چشم خطاب می‌کنند، خواند و گفت: این شعر را سروده‌ام تا بگویم کسانی که فکر می‌کنند نابینایان تیره‌چشم هستند و از آنها به این عنوان یاد می‌کنند، درست نیست. ما نه تنها تیره‌چشم نیستیم که همه چیز را به روشنی آفتاب می‌بینیم. وی درخواست معلولان از مردم و جامعه را به زبان شعر خواند:

نه تیره چشمم و نه تیرگیست آیینم
تورا به روشنی آفتاب می‌بینم.
مرابخوان به تبسم،
نگاه یا با قهر،
که دامن از همه عالم به شوق برچینم.
غمم به وسعت پرواز یک پرستو باد
اگر نشد دمی آرام نزد دوست بنشینم.
برایت از همه‌ی شاخه‌های رؤیایم، که سبز و سرخ و رسیده است انار میچینم.
به نور پنجره‌هایی که روبه توست قسم
سیاه نیست شبم با تو ماه و پروینم.
درخت ثانیه‌ها گرچه بی‌تو پاییزیست
فدای خرمی‌ات برگ‌های زرینم
به دوش می‌کشم اندوه بی تو بودن را
ببین که خم شده‌ام زیر بار سنگینم.
اگر که روزی ازین باغ بی‌خبر رفتی
بدان که من همه عمر پشت پرچینم.
سکوت می‌کنی و کام لحظه‌ها تلخ است
ز یاد رفته دگر خنده‌های شیرینم.
اگرچه قاب نگاهم از عکس تو خالیست
نه تیره چشمم و نه تیرگیست آیینم.

در ادامه مادر مرضیه حسینی، یک دانش‌آموزان معلول جسمی، پیامش را به مردم با یک قطعه ادبی رساند و به برخورد نامناسب مردم اعتراض کرد و گفت: نگاه‌های سنگین افراد دوروبر به دخترم مرا بیشتر از ناتوانی‌های او عذاب می‌دهد.

هر چند تحمل رنج و درد دختر دلبندم را ندارم، ولی نگاه‌های دیگران دردناک‌تر از درد اوست. او در بین دردهای همراه با بغضی که از روی نوشته‌اش می‌خواند؛ دخترش را به توکل به خدا دعوت کرد و نگاه و لبخندهای زیبای دخترش را تنها انگیزه ادامه تلاش و ماندن با دخترش، عنوان کرد.

سپس سرودی هماهنگ توسط ۱۰ نفر از کودکان کم‌توان ذهنی به اجرا درآمد و یک کلیپ از فعالیت‌های ورزشی و فرهنگی دانش‌آموزان استثنایی در مدارس همدان پخش شد.

در دقایق پایانی برنامه به تعدادی از افراد موفق معلول و خانواده‌های موفق معلولان جوایزی اهدا شد که اسامی آنها از این قرار است:

زهرا طهماسبی شاعر نابینا و دانشجوی دکترای رشته زبان عربی به خاطر سرودن قطعه شعری در وصف حال نابینایان. مریم محمودی نابینا، به خاطر قرائت یک متن ادبی. ناصر موسوی، قاری و حافظ بخشی از قرآن. معصومه حسینی و خانم میر

منتهایی ۲ مادر موفق فرزندان معلول جسمی و ذهنی. گروه سرود ۸ نفره آسیب‌دیده شنوایی دختران از مرکز آموزشی علاقه‌بندیان به خاطر اجرای ۲ سرود و گروه سرود ۱۰ نفره کودکان دختر کم‌توان ذهنی.

در پایان مراسم، جمعی از دانش‌آموزان استثنایی دختر ۱۲ ساله از روی صندلی‌های خود بلند شدند و در جای خود سرودی درباره عشق به ایران عزیزمان را آغاز به خواندن کردند و باعث شدند حضار نیز از جای خود برخیزند و به سمت آنها برگردند و در پایان با تشویق گرم مسئولان و میهمانان مواجه شدند.

مزایده فروش فوق‌العاده آپارتمان‌های مسکونی در همدان

مجتمع اقتصادی استان همدان در نظر دارد تعداد ۳۶ دستگاه آپارتمان مسکونی نوساز و آماده تحویل ساخته شده مطابق آیین نامه ۲۸۰۰ با نمره ۹۳ و محوطه محصور در سه بلوک ۱۲ واحدی (هر بلوک ۴ طبقه ۳ واحدی) دارای آب، برق، گاز، پکیج، کولر، کمد دیواری و بالکن متعلق به خود واقع در شهرستان همدان، شهرک شهید بهشتی را از طریق برگزاری مزایده عمومی با

شرائط نقد و اقساط

(۵۰ درصد نقد، ۴۵ درصد اقساط یکساله و ۵ درصد هنگام تنظیم سند)

به فروش برساند.

متقاضیان خرید می‌توانند برای بازدید از واحدها و کسب اطلاعات بیشتر از نحوه برگزاری مزایده و اخذ فرم درخواست و برگ شرائط شرکت در مزایده از تاریخ ۹۲/۹/۹ لغایت ۹۲/۹/۱۶ همه روزه در ساعات اداری **به محل اداره کل استان** به نشانی : همدان، بلوار بعثت، مابین استخر آبیاران و استانداری، دفترفروش مجتمع اقتصادی استان و یا دفتر فروش و محل بازدید مستقر در طبقه ۱ بلوک ۶ واقع در ابتدای شهرک شهید بهشتی، خیابان رفاه، انتهای کوچه شهید بلاغی (محل پروژه) و یا به نشانی اینترنتی www.emdadimam.ir مراجعه و یا با تلفن‌های ۸۳۸۵۰۴۳ -۲۶۲۰۱۶۰-۰۸۱۱ تماس حاصل فرمایند.

محل برگزاری مزایده : دفتر اداره کل به نشانی فوق الذکر

زمان برگزاری و بازگشائی پاکات : ساعت ۱۱ صبح روز یکشنبه مورخ ۹۲/۹/۱۷

ضمنا متقاضیان می‌توانند پیشنهادات خود را تا یک ساعت قبل از بازگشائی صندوق در صندوق پیشنهادات بیاندازند.

ملاحظات:

۱- متقاضیان برای شرکت در مزایده می‌بایست سپرده‌ای به میزان ۵درصد قیمت پایه طی یک فقره چک بانکی در وجه متقاضی با دو امضاء در ظهر آن تهیه و تحویل صندوق اداره کل استان نموده و رسید دریافت نمایند.

۲- متقاضیان می‌بایست رسید سپرده ماخوذه (قرمز رنگ) را به همراه فرم تکمیل شده پیشنهاد قیمت و فرم امضاء شده شرائط شرکت در مزایده را داخل پاکت مخصوص پیشنهادات قرار داده و پس از درج نام و شماره واحد انتخابی و بلوک بر روی پاکت حداکثر تا ساعت تعیین شده داخل صندوق پیشنهادات بیاندازند.

۳- فروشنده در رد یا قبول یک یا کلیه پیشنهادات مختار است.

۴- پیشنهادات مشروط، مبهم، مخدوش، ناخوانا و کمتر از قیمت پایه پذیرفته نیست و قرائت نخواهد شد و باطل می‌باشد.

۵- متقاضیان دارای شخصیت حقوقی می‌بایست ذیل فرم شرائط و پیشنهاد قیمت را به مهر و امضاء مسئولان ذیربط برسانند.

۶- حضور کلیه شرکت‌کنندگان یا نماینده آنان در جلسه مزایده آزاد است و عدم حضور هر یک یا کلیه شرکت کنندگان موجب هیچ ادعائی از طرف آنان نخواهد بود.

۷- توصیه می‌شود متقاضیان حتما از آپارتمان مورد نظر بازدید و پس از بررسی‌های لازم اقدام به ارائه پیشنهاد قیمت نمایند.

۸- تحویل مورد معامله پس از وصول ۵۰ درصد از ثمن معامله و امضا و تنظیم قرارداد خواهد بود.

۹- دریافت اقساط طی چک‌های صادره از بانک‌ها (به جز صندوق‌های قرض‌الحسنه و موسسات مالی و اعتباری) قابل دریافت می‌باشد و چک‌های صادره از سوی شعب سایر بانک‌های شهرستان‌ها و نیز دریافت سفته پذیرفته نمی‌شود.

۱۰- در صورت پرداخت نقدی الباقی معامله مشمول ۱۲درصد تخفیف به ماخذ سال خواهد بود.

۱۱- در صورت برنده نشدن، سپرده متقاضی حداکثر ظرف ۲ روز کاری مسترد خواهد شد.

بلوک ۶

ردیف	شماره واحد	طبقه	مساحت حدود	شماره انباری	شماره پارکینگ	توضیحات	قیمت پایه (ریال)
۱	۱	اول	۸۰	۱	ندارد	امکانات کامل رفاهی	۱/۲۸۰/۰۰۰/۰۰۰
۲	۲	اول	۷۰	۲	ندارد	امکانات کامل رفاهی	۱/۱۰۲/۵۰۰/۰۰۰
۳	۳	اول	۸۰	۳	ندارد	امکانات کامل رفاهی	۱/۲۸۰/۰۰۰/۰۰۰
۴	۴	دوم	۸۰	۴	۳	امکانات کامل رفاهی	۱/۴۴۰/۰۰۰/۰۰۰
۵	۵	دوم	۷۰	۵	ندارد	امکانات کامل رفاهی	۱/۱۲۰/۰۰۰/۰۰۰
۶	۶	دوم	۸۰	۶	۴	امکانات کامل رفاهی	۱/۴۴۰/۰۰۰/۰۰۰
۷	۷	سوم	۸۰	۷	۲	امکانات کامل رفاهی	۱/۳۶۰/۰۰۰/۰۰۰
۸	۸	سوم	۷۰	۸	ندارد	امکانات کامل رفاهی	۱/۱۰۲/۵۰۰/۰۰۰
۹	۹	سوم	۸۰	۹	۵	امکانات کامل رفاهی	۱/۳۶۰/۰۰۰/۰۰۰
۱۰	۱۰	چهارم	۸۰	۱۰	۱	امکانات کامل رفاهی	۱/۳۶۰/۰۰۰/۰۰۰
۱۱	۱۱	چهارم	۷۰	۱۱	ندارد	امکانات کامل رفاهی	۱/۰۵۰/۰۰۰/۰۰۰
۱۲	۱۲	چهارم	۸۰	۱۲	۶	امکانات کامل رفاهی	۱/۳۶۰/۰۰۰/۰۰۰

بلوک ۷

ردیف	شماره واحد	طبقه	مساحت حدود	شماره انباری	شماره پارکینگ	توضیحات	قیمت پایه (ریال)
۱	۱	اول	۸۰	۱	ندارد	امکانات کامل رفاهی	۱/۳۶۰/۰۰۰/۰۰۰
۲	۲	اول	۷۰	۲	ندارد	امکانات کامل رفاهی	۱/۱۲۰/۰۰۰/۰۰۰
۳	۳	اول	۸۰	۳	ندارد	امکانات کامل رفاهی	۱/۳۶۰/۰۰۰/۰۰۰
۴	۴	دوم	۸۰	۴	۳	امکانات کامل رفاهی	۱/۵۲۰/۰۰۰/۰۰۰
۵	۵	دوم	۷۰	۵	ندارد	امکانات کامل رفاهی	۱/۱۵۵/۰۰۰/۰۰۰
۶	۶	دوم	۸۰	۶	۴	امکانات کامل رفاهی	۱/۵۲۰/۰۰۰/۰۰۰
۷	۷	سوم	۸۰	۷	۲	امکانات کامل رفاهی	۱/۴۴۰/۰۰۰/۰۰۰
۸	۸	سوم	۷۰	۸	ندارد	امکانات کامل رفاهی	۱/۱۲۰/۰۰۰/۰۰۰
۹	۹	سوم	۸۰	۹	۵	امکانات کامل رفاهی	۱/۴۴۰/۰۰۰/۰۰۰
۱۰	۱۰	چهارم	۸۰	۱۰	۱	امکانات کامل رفاهی	۱/۳۶۰/۰۰۰/۰۰۰
۱۱	۱۱	چهارم	۷۰	۱۱	ندارد	امکانات کامل رفاهی	۱/۰۵۰/۰۰۰/۰۰۰
۱۲	۱۲	چهارم	۸۰	۱۲	۶	امکانات کامل رفاهی	۱/۳۶۰/۰۰۰/۰۰۰

بلوک ۸

ردیف	شماره واحد	طبقه	مساحت حدود	شماره انباری	شماره پارکینگ	توضیحات	قیمت پایه (ریال)
۱	۱	اول	۸۰	۱	ندارد	امکانات کامل رفاهی	۱/۳۷۶/۰۰۰/۰۰۰
۲	۲	اول	۷۰	۲	ندارد	امکانات کامل رفاهی	۱/۱۳۴/۰۰۰/۰۰۰
۳	۳	اول	۸۰	۳	ندارد	امکانات کامل رفاهی	۱/۳۷۶/۰۰۰/۰۰۰
۴	۴	دوم	۸۰	۴	۳	امکانات کامل رفاهی	۱/۵۲۰/۰۰۰/۰۰۰
۵	۵	دوم	۷۰	۵	ندارد	امکانات کامل رفاهی	۱/۱۵۵/۰۰۰/۰۰۰
۶	۶	دوم	۸۰	۶	۴	امکانات کامل رفاهی	۱/۵۲۰/۰۰۰/۰۰۰
۷	۷	سوم	۸۰	۷	۲	امکانات کامل رفاهی	۱/۴۵۶/۰۰۰/۰۰۰
۸	۸	سوم	۷۰	۸	ندارد	امکانات کامل رفاهی	۱/۱۳۴/۰۰۰/۰۰۰
۹	۹	سوم	۸۰	۹	۵	امکانات کامل رفاهی	۱/۴۵۶/۰۰۰/۰۰۰
۱۰	۱۰	چهارم	۸۰	۱۰	۱	امکانات کامل رفاهی	۱/۳۷۶/۰۰۰/۰۰۰
۱۱	۱۱	چهارم	۷۰	۱۱	ندارد	امکانات کامل رفاهی	۱/۰۶۴/۰۰۰/۰۰۰
۱۲	۱۲	چهارم	۸۰	۱۲	۶	امکانات کامل رفاهی	۱/۳۷۶/۰۰۰/۰۰۰

بالا رفتن فساد اداری در ایران

همدان‌پیام: میزان فساد دولتی در ایران و افغانستان افزایش و در تاجیکستان کاهش یافته است.

این را تازه‌ترین گزارش سالانه سازمان شفافیت بین‌الملل در مورد فساد اداری و اقتصادی در کشورهای مختلف نشان می‌دهد. بر اساس این گزارش میزان فساد اداری در ایران نسبت به سال گذشته افزایش داشته بطوری که ایران را تا ۱۰ پله پایین آورده است. در گزارش سال گذشته سازمان شفافیت بین‌الملل رتبه ایران در میزان فساد اداری ۱۳۳ بوده که امسال به ۱٤٤ رسیده است.

در تدوین فهرست کشورها از لحاظ فساد اداری و اقتصادی، سازمان شفافیت بین‌الملل به هر کشور نمره‌ای را هم اختصاص می‌دهد که از نمره ۱۰۰ (به طور کلی فاقد فساد) تا صفر (کاملاً فاسد) تغییر می‌کند. در جدول سال ۲۰۱۳، نمره ایران ۲۵ از صد، نمره افغانستان ۸ از صد و نمره تاجیکستان ۲۲ از صد بود.

اعطای وام بلاعوض ۴ میلیاردی به ۲ برادر

همدان‌پیام: پیشنهاد دهندگان تحقیق و تفحص از معاونت برنامه‌ریزی و نظارت راهبردی ریاست جمهوری یکی از دلایل این درخواست را اعطای وام ٤ میلیاری از سوی دولت به ۲ برادر برای تأسیس بنیاد شیعه‌شناسی عنوان کردند. امضاکنندگان این طرح می‌گویند که علی‌رغم دریافت چنین وامی این ۲ برادر هیچ کاری نکردند و هم‌اکنون هم در آمریکا زندگی می‌کنند.

در دیگر دلایل طرح این تحقیق و تفحص به بودجه ۲۵۰ میلیون دلاری برای خرید هواپیما، هلیکوپتر و سایر تجهیزات برای تجهیز آشیانه جمهوری اسلامی ایران اشاره شده که دولت وقت خلاف قانون این حق را به هلال احمر داد. عطاءا... حکیمی نماینده رودبار به عنوان یکی از پیشنهاد دهندگان این طرح در صحن علنی در دفاع از طرح تحقیق و تفحص گفت: ۷ سال پیش در یک اقدام شتابزده که اکثر کارشناسان را دچار شوک کرد سازمان مدیریت و برنامه‌ریزی با قدمت ٦۰ ساله منحل و تبدیل به ۲ معاونت ریاست جمهوری شد .علی‌رغم این نطق و دلایل مذکور این طرح تحقیق و تفحص رأی نیاورد.

ایران باید در ژنو ۲ حضور داشته باشد

همدان‌پیام: دبیرکل سازمان ملل متحد در اظهاراتی بر لزوم شرکت ایران در کنفرانس ژنو۲ برای حل بحران سوریه تأکید کرد.

به گزارش مهر بان کی مون گفته: من تصمیم خود را در مورد فهرست کشورهایی که در کنفرانس ژنو ۲ در تاریخ ۲۲ ژانویه شرکت می‌کنند گرفته ام و ایران نیز باید در این کنفرانس حضور داشته باشد.

دبیرکل سازمان ملل در ادامه گفت: این فهرست در تاریخ ۲۰ ژانویه در مذاکراتی که میان نمایندگانی از روسیه، آمریکا و سازمان ملل برگزار می‌شود به تصویب می‌رسد.بان کی مون در پایان تأکید کرد: من و اخضر الابراهیمی معتقدیم که ایران باید در کنفرانس ژنو۲ حضور داشته باشد.

ژنو۲، کنفرانسی است که با هدف یافتن راه حلی برای پایان دادن بحران سوریه برگزار می‌شود.

پیش‌بینی دومین مناظره تاریخی رئیس‌جمهور

احمدی‌نژاد روحانی را به مناظره دعوت کرد

▪ دولت یازدهم برای مناظره شرط راستگویی احمدی‌نژاد را گذاشته است

همدان‌پیام: محمود احمدی‌نژاد باز هم خبر ساز شده است. این خبر نه اظهار نظری در خصوص موضوع دادگاه و دلیل غیبتش بوده و نه توضیحی برای تأسیس دانشگاه ایرانیان.

رئیس‌جمهور سابق پس از گذشت یک هفته از گزارش ۱۰۰ روزه حسن روحانی و نقدهای برجسته وی به دولت گذشته حالا وی را به مناظره‌ای رو در رو فراخوانده است. مناظره‌ای که احمدی‌نژاد صراحت و روشنگری را از شروط آن دانسته است.

آنگونه که از گفته‌های مقامات دولتی برمی‌آید گویا احمدی‌نژاد پیش از آنکه این در خواست را به دفتر ریاست جمهوری ارسال کند در اختیار رسانه‌ها قرار داده و این نشان از باقی بودن علاقه وی به خبرسازی و برجستگی در رسانه‌ها حکایت می‌کند. احمدی‌نژاد که روز گذشته متن درخواست خود را در اختیار رسانه‌ها قرار داد خطاب به روحانی نوشته که قصد داشته در قبال این گزارش و آنچه که انتصاب عناوین غیر منصفانه و بی‌پایه به خود دانسته سکوت اختیار کند، اما این تقاضاهای بی‌شمار گروه‌های مختلف و از جمله صاحبنظران سیاسی و اقتصادی بوده که وی را به این تصمیم واداشته است.

حسن روحانی در گزارش یک هفته پیش خود با اشاره به مشکلات اقتصادی باقی مانده از دولت گذشته انتقادات عدیده‌ای را علیه عملکرد دولت احمدی‌نژاد مطرح کرد.

پس از این گفته‌ها عده‌ای در داخل نقدهای وارده بر دولت سابق را یکسویه و غیر منصفانه دانستند، اما در مقابل عده‌ای هم انتقادات روحانی و آمارهای وی در بخش‌های اقتصادی را تنها بخشی از واقعیت‌ها دانستند و گفتند که رئیس‌جمهور نجابت به خرج داده که برخی ناگفته‌ها را نگفته است.

احمدی‌نژاد همچنین در این درخواست از مورد حمله قرار گرفتن دولت در هنگامه تبلیغات انتخاباتی و آن هم در حالی که هیچ نماینده‌ای در بین کاندیداها نداشته گلایه کرده و نوشته: علاوه بر ضرورت حمایت و دفاع از تلاش‌های شبانه‌روزی نیروهای مخلص و سختکوش کشور در همه حوزه‌ها و قوه‌ها، چیزی که موجب مزید نگرانی شده این است که نادیده انگاشتن ظرفیت‌ها و توانمندی‌ها و داشتن برآوردهای ناصحیح و آمارهای نادرست از وضعیت کشور چه بسا به تصمیم‌سازی‌های ناصواب در عرصه سیاسی و اقتصادی داخلی و بین‌المللی و تضعیف امید و نشاط ملی بینجامد.

◣ شرط‌گذاری دولت برای حضور در مناظره

اما همانطور که رئیس‌جمهور سابق خواسته که مناظره وی با روحانی روشنگرانه و صریح باشد دولت هم برای قبول آن شرط گذاشت.

در اولین واکنش اکبر ترکان مشاور ارشد رئیس‌جمهور گفت که دولت علی‌رغم استقبال از این درخواست شرط نخستین گذارد که رئیس دولت دهم شرط راستگویی را رعایت بکند.

ترکان که با مهر گفتگو کرده نظر خود را در خصوص مناظره ۲ رئیس‌جمهور اینگونه بیان کرده که حسن روحانی و محمود احمدی‌نژاد در یک سطح قرار ندارند که بخواهند با هم مناظره کنند اما به هر حال، ما از پاسخگویی رئیس دولت دهم استقبال می‌کنیم.

محمدرضا صادق درباره اینکه آیا نامه محمود احمدی‌نژاد به رئیس‌جمهور مبنی بر دعوت وی برای مناظره را مشاهده کردید گفت: من هم از طریق رسانه‌ها در جریان این نامه قرار گرفتم.

وی همچنین درباره بخشی از این نامه که در آن احمدی‌نژاد خطاب به رئیس‌جمهور عنوان کرده بود برای روشن شدن حقایق ناب مناظره با وی برگزار کند گفت: متأسفانه حقیقت ناب دشواری‌ها و شرایطی است که تا هنگام روی کار آمدن دولت تدبیر و امید مردم با آنها مواجه بودند و مدیریت اجرایی ۸ سال گذشته چه در محکمه و چه در نزد افکار عمومی باید نسبت به آنها پاسخگو باشد.

مشاور ارشد رئیس‌جمهور با یادآوری اینکه امروز مردم عملکرد دستگاه اجرایی در ۸ ساله گذشته را در واقعیت‌های موجود در جامعه مشاهده می‌کنند، گفت: آنچه رئیس‌جمهور در تبیین واقعیت‌های وضعیت کشور در گزارش ۱۰۰ روزه دولت تدبیر و امید ارائه کرد، گوشه‌ای از واقعیات بود و این در حالی است که در ۸ ساله گذشته فرصتی به کسی داده نمی‌شد، تا حتی نسبت به مطالبی که علیه آنها مطرح می‌شد، توضیحی ارائه دهند.

صادق یادآور شد: از دستاوردهای دولت تدبیر و امید این است که مردم مشاهده می‌کنند که بیش و پیش از آنکه دولت فرصت داشته باشد از طریق رسانه ملی و سایر رسانه‌ها مطالب و واقعیت را بیان کند، دیگران در لباس نقد از همه ابزارهای در اختیار خود برای انحراف افکار عمومی استفاده می‌کنند.

در دیگر سو یک عضو شورای نظارت بر صدا و سیما هم گفته که اگر روحانی بپذیرد صدا و سیما این مناظره را خواهد پذیرفت. رمضان شجاعی‌کیاسری اضافه کرده که صدا و سیما نمی‌تواند چنین وقتی را به احمدی‌نژاد بدهد مگر رئیس‌جمهور بپذیرد و آن وقت است که صدا و سیما می‌تواند با بررسی‌ها این حق بحث و مناظره را به دو طرف بدهد.

این برای اولین‌بار است که رئیس‌جمهور گذشته رئیس دولت بعد از خود را به مناظره فرا می‌خواند.

مناظره‌ای که اگر مورد موافقت دولت قرار گیرد و مخالفان دیگری در سطوح دیگر نداشته باشد حتماً می‌تواند دوئلی دیدنی از زورآزمایی ۲ رئیس‌جمهور در عرصه کلام را در برداشته باشد. احمدی‌نژاد در گذشته مهارت خود در مناظره‌ها را به رخ کشیده است. هنوز هم صدای وی در گوش مردم است که با نشان «بگم، بگم» معروف از آن یاد می‌شود.

اما روحانی هم در ایام انتخابات و گفتگوهای تبلیغاتی و مخصوصاً مناظره با کاندیداها نشان داد که از قدرت کلام بالایی برخوردار است و توانایی بالای وی در استدلال‌ها را نمی‌توان از یاد برد. افکار عمومی نبرد کلامی وی با محمدباقر قالیباف تهران را مثال می‌زنند که تیر خلاصی بود بر رقیب انتخاباتی روحانی.

روزهای آینده مشخص خواهد کرد که برپایی این مناظره تا چه حد امکان‌پذیر خواهد بود.

رای مخالف نمایندگان به منع بکارگیری بازنشستگان در مشاغل اجرایی

همنوایی مجدد مجلس با دولت

همدان‌پیام: نمایندگان مجلس روز گذشته با کلیات طرح منع بکارگیری بازنشستگان در مشاغل اجرایی و ستادی مخالفت کردند تا همراهی خود با دولت را نشان دهند. لاریجانی رئیس مجلس پس از مخالفت نمایندگان با بررسی این طرح گفت: نمایندگان به خاطر شرایط سخت کشور به این طرح رأی دادند اما دولت باید به این دغدغه نمایندگان توجه و آن را رفع کند.

به گزارش خانه ملت، محمدرضا نوبخت در نشست علنی روز سه شنبه مجلس شورای اسلامی و در جریان بررسی طرح ممنوعیت به کارگیری بازنشستگان در مشاغل اجرایی و ستادی بعد از سخنان موافقان و مخالفان این طرح گفت: مطالب ارزشمندی که موافقان و مخالفان این طرح تاکنون بیان کردند، قابل استفاده و استماع بود.

نوبخت سخنگوی دولت پیش از رای گیری نمایندگان در این خصوص گفت: درباره استفاده از بازنشستگان و خدمات آنها، از منظر قانونی حداقل در ۳ قانون به دولت اجازه استفاده از خدمات بازنشستگان وجود دارد.

وی افزود: هم اکنون ۳ میلیون و ۵۰۰ هزار نفر بیکار در کشور وجود دارد که دراین راستا به کارگیری جوانان بیکار در اولویت است. نوبخت افزود: دولت تدبیر و امید برای عبور از شرایط فعلی که در شرایط تحریم و دشواری قرار داریم، نیاز به قایقران ندارد، ما در این شرایط به ملوان احتیاج داریم.

سخنگوی دولت با بیان اینکه رفتار نمایندگان نگاه تعامل گرا با دولت است افزود: با توجه به اینکه همه بازنشستگان در مشاغل اجرایی و ستادی ۲۵ نفر هستند و این میزان قرار نیست افزایش یابد، خواهش می کنم به این طرح رأی ندهید؛ ضمن اینکه در صورت تصویب طرح ممنوعیت به کارگیری بازنشستگان در مشاغل اجرایی و ستادی خانواده های شهدا و ایثارگران را از اشتغال در این بخش ممنوع خواهید کرد.

در پایان نمایندگان با ۱۲۷ رأی موافق، ٦۹ رأی مخالف و ۸ رأی ممتنع از مجموع ۲۳۵ نماینده حاضر در صحن با کلیات طرح ممنوعیت اشتغال بازنشستگان در مشاغل اجرایی و ستادی مخالفت کردند.

◣ مخالفان: این طرح سیاسی است

علی مطهری نماینده تهران در مخالفت با ۲ فوریت این طرح گفت: اولاً موضوع احساسی مطرح شده و شائبه سیاسی بودن را متبادر می‌کند بگونه‌ای که در فاصله ٤ ماه این طرح با این سرعت مطرح و ارائه شده است.

اشاره به موضوع سالمندان و مسأله تحرک هم تنها بهانه‌ای بیش نیست و شاید هم نوع مدیریت دولت قبلی کشور را بد عادت کرده است که به گونه‌ای دیگر فکر کنند.

ابراهیم نکو نماینده رباط کریم هم که یکی دیگر از نمایندگان مخالف ۲ فوریتی شدن این طرح بود گفت: اگر قرار است که به دولت برای به کارگیری نیروهای بازنشسته در مسئولیت‌های مختلف ایراد بگیریم باید از خود مجلس آغاز کرد، چراکه بیش از نیمی از نمایندگان مجلس بازنشسته هستند.

این نماینده اضافه کرد: برعهده گرفتن مسئولیت‌های مختلف دولتی از سوی بازنشستگان یک ایراد بنی‌اسرائیلی است و توجیهی ندارد و این طرح تنها یک طرح ۲ فوریتی بدون محتواست، چراکه شائبه سیاسی دارد.

◣ موافقان: دولت یازدهم بدنه پیری دارد

اما موافقان هم برای خود دلایلی داشتند که در دفاع از ۲ فوریت طرح منع به کارگیری بازنشستگان در مناصب دولتی مطرح کردند. از جمله آنها علیرضا خسروی نماینده سمنان بود که عنوان کرد: دولت یازدهم به دولت پیرسالاران مشهور شده است. وی معتقد بود که افراد بازنشسته که به کار گمارده شدند یا از بخش خصوصی به دولتی آمده‌اند یا با استفاده از رانت دولت قبلی توانستند این مسئولیت‌ها را بر عهده بگیرند. وی گفت که دولت در به کارگیری نیروهای مسن در مناصب خود افراط کرده است.

یادداشت

مناظره با کدام انگیزه

همدان‌پیام: هنوز یک هفته از گزارش ۱۰۰ روزه حسن روحانی، رئیس‌جمهور کشور از وضعیت کشور در حوزه‌های مختلف نمی‌گذرد که نامه محمود احمدی‌نژاد رئیس‌جمهور سابق کشور به روحانی که در واکنش به این گزارش نوشته شد و از همه مهمتر درخواست مناظره در خصوص مسائل مطرح شده، توجه رسانه‌ها و افکار عمومی را به خود جلب کرده است.

رئیس دولت‌های نهم و دهم در شرایطی با لحن انتقادی این بیانیه را صادر کرده و دولتمردان جدید را به مناظره خوانده که از نگاه خیلی از آگاهان و تحلیل‌گران مسائل سیاسی و اقتصادی، گزارش روحانی بیش از آنکه توصیف وضعیت گذشته و بویژه مشکلات اقتصادی جامعه در سال‌های اخیر باشد، به عملکرد دولت تدبیر و امید در ۳ ماه اخیر اختصاص داشت، هرچند رئیس‌جمهور برای تبیین بیشتر و دقیق‌تر مسائل، ناگزیر شد برخی شاخص‌ها را به صورت مقایسه‌ای و با هدف تشریح وضعیت موجود کشور بویژه از جهت اقتصادی، مطرح نماید و همین مسائل سبب واکنش خیلی‌ها شد. به طوری که در اظهار نظرها و موضع‌گیری‌های مختلف شاهد بودیم که بعضاً این گزارش را به باد انتقاد گرفتند.

حال پس از گذشت یک هفته، رئیس‌جمهور سابق نیز گویا نتوانسته به راحتی از کنار موضوع بگذرد و لذا سعی کرده با طرح موضوع مناظره، دولتمردان را در شرایطی قرار دهد که نسبت به نامه وی واکنش نشان دهند.

واکنشی که فعلاً در حد اظهار نظر مشاور رسانه‌ای رئیس‌جمهور و ترکان رئیس گروه مشاوران ریاست‌جمهوری صورت گرفته و آنها با اینکه بر اهمیت مناظره و گفتگو تأکید نموده وبه نوعی از پیشنهاد مذکور استقبال کرده‌اند، اما برگزاری مناظره پیشنهادی را منوط به فراهم شدن برخی شرایط کرده‌اند.

نکته قابل توجه اینکه در این اظهارات بر رعایت اصل صداقت و راستگویی تأکید شده و از احمدی‌نژاد خواسته‌اند بر این اساس در مناظره احتمالی حاضر شود. از طرفی رئیس‌جمهور سابق نیز بحث روشنگری و شفافیت را مورد تأکید قرار داده و به نوعی خواستار برگزاری مناظره با هدف روشن شدن مسائل شده است.

اینکه در شرایط فعلی برگزاری چنین مناظره‌ای ضرورت دارد یا نه و اگر برگزار شود چه آثار و فوایدی برای جامعه به دنبال خواهد داشت، موضوعی است که در جای خود باید مورد بررسی قرار گیرد و بویژه رؤسای جمهور فعلی و سابق کشورمان با در نظر گرفتن شرایط و مقتضیات موجود جامعه در این خصوص تصمیم بگیرند.

اما از بابت روشن شدن مسائل و رفع برخی ابهامات و شبهات احتمالی که شاید برای برخی‌ها مطرح است، برگزاری مناظره مذکور اهمیت خاصی دارد، هرچند به اعتقاد خیلی‌ها مردم آگاه و بابصیرت کشورمان به خوبی در جریان مسائل هستند و در موقعیت‌های گوناگون نظر و دیدگاه خود را اعلام کرده‌اند و دیگر نیاز چندانی به برگزاری چنین مناظره‌هایی نیست.

در همین راستا بحث هزینه‌های احتمالی مناظره و چالش‌هایی که شاید به دنبال داشته باشد نیز مطرح است و از یک نگاه اصرار بر برگزاری مناظره در شرایط فعلی چندان معقول به نظر نمی‌رسد و چه بسا با انجام آن التهابات و تنش‌های سیاسی که در یکی سال‌های اخیر فضای سیاسی و اجتماعی جامعه را تحت شعاع خود قرار داده و هزینه‌هایی را برای نظام و کشور تحمیل کرد، بار دیگر گریبانگیر جامعه شود و ضمن بر هم زدن آرامش کنونی، دولت را نیز در ادامه راه خدمت به مردم با مشکلاتی مواجه کند.

با تمام این احوال نباید نگاه کاملاً بدبینانه‌ای به بحث مناظره داشت؛ چراکه اصل مناظره و گفتگو امری پسندیده و منطقی است که نه تنها با اهداف دموکراسی و مردم‌سالاری سازگاری دارد، بلکه چنانچه با رعایت اصول و قواعد لازم و با هدف روشنگری و شفافیت در مسائل باشد و معیارها و ملاک‌های اخلاقی، قانونی در آن رعایت شود و از همه مهمتر با مصالح نظام و منافع ملی سازگاری داشته باشد، نتایج ارزشمندی به دنبال خواهد داشت.

حال اینکه پیشنهاد مذکور چقدر با ضرورت‌های فوق همخوانی دارد و موضع‌گیری دولت در این زمینه چیست و تصمیمات احتمالی که اتخاذ خواهد شد، به چه میزان منجر به صواب نزدیک است، همه اینها مواردی هستند که باید با گذشت زمان در خصوص آنها به قضاوت نشست.

اما نکته مهمی که در شرایط فعلی نباید مورد غفلت واقع شود، بحث منافع مردم و مصالح نظام است که باید در هر برنامه و حرکتی مورد توجه قرار گیرد. از این رو اگر مناظره مذکور با هدف روشن شدن مسائل و رفع ابهامات و در راستای رشد و تعالی جامعه و دفاع از حقوق مردم باشد نه تنها خوب است بلکه چه بسا ضرورت نیز داشته داشته باشد در غیر این صورت فقط هزینه‌ها را افزایش می‌دهد.

گزیده اخبار

اوباما به تهران نمی‌آید

ایلنا نوشت: کاخ سفید برخی گزارش‌ها مبنی بر تلاش باراک اوباما رئیس‌جمهوری آمریکا به منظور برنامه‌ریزی برای سفر به ایران را رد کرده است. کیتلین هایدن سخنگوی شورای امنیت ملی آمریکا تأکید کرد که گزارش‌های منتشر شده درباره احتمال سفر اوباما به ایران به هیچ عنوان صحت ندارد. روزنامه کویتی "الجریده" پیش از این به نقل از یک دیپلمات ناشناس نوشته بود که اوباما تمایل دارد اواسط سال آینده میلادی به ایران سفر کند. این گزارش پس از آن منتشر شد که ایران و گروه ۱+۵ هفته گذشته طی نشستی در ژنو، به توافق هسته‌ای دست یافتند.

بانه و مریوان منطقه آزاد می‌شوند

فارس گزارش داد: دبیر شورای هماهنگی مناطق آزاد از پیشنهاد ۵ شهر جدید برای مناطق آزاد خبر داده است. اکبر ترکان گفته که نام بانه و مریوان هم از جمله این پیشنهادات بوده است. به گفته مشاور ارشد رئیس‌جمهور شهرهای سرخس، جاسک و مهران هم برای گرویدن به مناطق آزاد مطرح شده است. وی افزوده قرار است این موضوع در دبیرخانه شورای هماهنگی مناطق آزاد بررسی شود و در صورت تأیید برای تصویب به هیأت دولت ارسال خواهد شد.

شهادت یک مرزبان دیگر در سراوان

باشگاه خبرنگاران اطلاع داد: یک مرزبان دیگر کشورمان در سراوان به شهادت رسیده است. به گفته جانشین فرماندهی مرزبانی سیستان و بلوچستان این مرزبان در پی درگیری مسلحانه مرزبانان با یک گروه مسلح یک نفر از مأموران مرزبانی به شهادت رسیده است. محمد ملاشاهی چگونگی رویداد این حمله را اینگونه شرح داده: اوایل دوشنبه شب گروهی از تروریست‌ها با سلاح‌های سنگین و نیمه‌سنگین از منطقه سراوان وارد خاک کشورمان شدند که با مقاومت شدید مرزبانان روبه‌رو شدند.

این درگیری که چندین دقیقه به طول انجامید تلفات بسیاری را به این گروه مسلح وارد نمود.

ادعای مذاکره مخفیانه ایران و عربستان

العالم خبر داد: یک روزنامه عربی چاپ لندن ادعا کرد که نمایندگان جمهوری اسلامی ایران و عربستان سعودی با وساطت دولت سوئیس در این کشور اروپایی سرگرم رایزنی برای کم کردن اختلافات هستند. روزنامه العرب در این گزارش نوشته است: ریاض از طریق کویتی‌ها به ایران اطلاع داده است که باید از آنچه دخالت در امور کشورهای حوزه خلیج فارس خوانده شده خودداری کند و دست از حمایت از نظام حاکم سوریه بخصوص بشار اسد بردارد و اگر ایران این ۲ شرط را بپذیرد، حاضر است برای کم کردن اختلافات با این کشور به گفتگو بپردازد.

نفوذ اسد در میان مخالفان

ایلنا نوشت: بشار اسد می‌گوید که در میان صفوف مخالفان هوادارانی دارد که به نفع وی فعالیت می‌کنند. رئیس‌جمهوری سوریه این ادعا را در دیدار با فعالان سندیکای وکلای مدافع اردن مطرح کرده است. وی افزود: نگرانی درباره توطئه علیه سوریه را درک می‌کند اما کسی نباید نگران سوریه، نظام حاکم یا شخص وی باشد زیرا در میان گروه‌های مسلح مخالف هم‌پیمانان و مبارزانی دارد که برای وی فعالیت می‌کنند.

آگهی تأسیس شرکت پخش دینا پارس الوند با مسئولیت محدود

شرکت فوق در تاریخ ۱۳۹۲/۰۹/۱۲ تحت شماره ۱۱۲۲۲ و شناسه ملی ۱۰۸۲۰۱۱۰۷۶۶ در این اداره به ثبت رسیده و در تاریخ ۱۳۹۲/۰۹/۱۲ از لحاظ امضاء ذیل دفاتر تکمیل گردیده و خلاصه شرکتنامه آن به شرح زیر جهت اطلاع عموم در روزنامه رسمی آگهی می‌شود.
۱- موضوع شرکت: ارائه خدمات پخش مواد غذایی و نوشیدنی در استان و منطقه
۲- مدت شرکت: از تاریخ ثبت به مدت محدود
۳- مرکز اصلی شرکت:
۱-۳- استان همدان، شهر همدان، پشت گنبد علویان، روبروی بانک رفاه، پلاک ۸۹، کد پستی ۶۵۱۶۴۹۴۴۳۷
۴- سرمایه شرکت: مبلغ ۱/۰۰۰/۰۰۰ریال می‌باشد.
۵- اولین مدیران شرکت:
۱-۵- آقای وجیه‌اله حمزه‌پور به سمت رئیس هیأت مدیره
۲-۵- آقای جوادعلی حمزه‌پور به سمت نایب‌رئیس هیأت مدیره
۳-۵- آقای جوادعلی حمزه‌پور به سمت مدیرعامل به مدت ۳ سال انتخاب گردیدند.
۶- دارندگان حق امضا: حق امضا کلیه چک‌ها و سفته‌ها و اوراق بهادار بانکی و اسناد تعهدآور و قراردادها به عهده مدیرعامل و نایب‌رئیس (آقای جوادعلی حمزه‌پور) یا رئیس هیأت‌مدیره (آقای وجیه‌اله حمزه‌پور) منفرداً و همراه با مهر شرکت می‌باشد.
۷- اختیارات مدیرعامل: طبق اساسنامه
اداره ثبت اسناد و املاک شهرستان همدان– واحد ثبتی همدان

آگهی حصر وراثت

آقای ابوالقاسم آشناپسند دارای شناسنامه شماره ۴۵۶۷ به شرح دادخواست به کلاسه ۱۱۳/۲۰۷/۹۲ از این حوزه درخواست گواهی حصر وراثت نموده و چنین توضیح داده که شادروان رضا آشنا پسند به شناسنامه شماره ۷۲۰۱ در تاریخ ۹۲/۹/۳ در اقامتگاه دائمی خود بدرود زندگی گفته ورثه آن مرحوم منحصر است به: ۱- ابوالقاسم آشناپسند فرزند احمد به شماره شناسنامه ۴۵۶۷ متولد ۱۳۳۳ صادره از فامنین پدر متوفی ۲- ربابه شاکری فرزند محمدعلی به شماره شناسنامه ۵۴۷۷ متولد ۱۳۳۸صادره از فامنین مادر متوفی ۳- زهرا خلیلی فرزند قربانعلی به شماره شناسنامه ۹۴۰۸ متولد ۱۳۵۸ صادره از فامنین همسر متوفی ۴- امیرمهدی آشناپسند فرزند رضا به شماره شناسنامه ۵۰۲۱۶۹۱۷۱ متولد ۱۳۸۶ صادره از فامنین پسر متوفی ۵- علی آشناپسند فرزند رضا به شماره شناسنامه ۵۰۲۰۱۲۸۳۰۹ متولد ۱۳۸۰ صادره از فامنین پسر متوفی اینک با انجام تشریفات مقدماتی درخواست مزبور را در یک نوبت آگهی می‌نماید تا هر کسی اعتراضی دارد و یا وصیتنامه از متوفی نزد او باشد از تاریخ نشر نخستین آگهی ظرف یک ماه به دادگاه تقدیم دارد والا گواهی صادر خواهد شد.
قاضی حوزه ۱۱۳ شورای حل اختلاف فامنین

آگهی موضوع ماده ۳ قانون و ماده ۱۳ آیین‌نامه قانون تعیین تکلیف وضعیت ثبتی اراضی و ساختمان‌های فاقد سند رسمی

برابر رأی شماره ۱۳۹۲۶۰۳۲۶۰۰۹۰۰۲۳۷۸ مورخه ۹۲/۹/۹ هیأت موضوع قانون تعیین تکلیف وضعیت ثبتی اراضی و ساختمان‌های فاقد سند رسمی مستقر در واحد ثبتی شهرستان فامنین تصرفات مالکانه و بلامعارض آقای محمد عسگری فرزند یوسفعلی به شماره شناسنامه ۶۶۹۵ صادره از فامنین به شماره ملی ۵۰۲۹۴۵۷۱۲۷ در شش دانگ یک باب خانه به مساحت دویست و سی و دو مترمربع و بیست و هشت صدم مترمربع قسمتی از پلاک ۱۰۴ اصلی واقع در بخش پنج همدان اراضی فامنین خریداری از مالک رسمی آقای کریم کرمی محرز گردیده است.
لذا به منظور اطلاع عموم مراتب در دو نوبت به فاصله ۱۵ روز آگهی می‌شود، در صورتی که اشخاص نسبت به صدور سند مالکیت متقاضی اعتراضی داشته باشند می‌توانند از تاریخ انتشار اولین آگهی به مدت دو ماه اعتراض خود را به به اداره ثبت اسناد و املاک شهرستان فامنین تسلیم و پس از اخذ رسید، ظرف مدت یک ماه از تاریخ تسلیم اعتراض، دادخواست خود را به مرجع قضایی تقدیم نمایند. بدیهی است در صورت انقضای مدت مذکور و عدم وصول اعتراض طبق مقررات سند مالکیت صادر خواهد شد. م الف ۳۷۶۹
تاریخ انتشار نوبت اول: ۹۲/۹/۱۳
تاریخ انتشار نوبت دوم: ۹۲/۹/۲۸
مهدی عزیزی– رئیس اداره ثبت اسناد و املاک شهرستان فامنین

آگهی موضوع ماده ۳ قانون و ماده ۱۳ آیین‌نامه قانون تعیین تکلیف وضعیت ثبتی اراضی و ساختمان‌های فاقد سند رسمی

برابر رأی شماره ۱۳۹۲۶۰۳۲۶۰۰۹۰۰۲۲۷۸ مورخه ۹۲/۸/۲۵ هیأت موضوع قانون تعیین تکلیف وضعیت ثبتی اراضی و ساختمان‌های فاقد سند رسمی مستقر در واحد ثبتی شهرستان فامنین تصرفات مالکانه و بلامعارض آقای روح‌ا... حدادی فرزند محمد به شماره شناسنامه ۸۵۴۳ صادره از فامنین به شماره ملی ۵۰۲۹۴۷۵۷۱۰ در شش دانگ یک باب خانه و سه باب مغازه احداثی در آن به مساحت دویست و شصت و هفت مترمربع قسمتی از پلاک ۱۰۴/۱۳۵۵ واقع در بخش پنج همدان اراضی فامنین خریداری از مالک رسمی آقای احمد راسخی محرز گردیده است.
لذا به منظور اطلاع عموم مراتب در دو نوبت به فاصله ۱۵ روز آگهی می‌شود، در صورتی که اشخاص نسبت به صدور سند مالکیت متقاضی اعتراضی داشته باشند می‌توانند از تاریخ انتشار اولین آگهی به مدت دو ماه اعتراض خود را به به اداره ثبت اسناد و املاک شهرستان فامنین تسلیم و پس از اخذ رسید، ظرف مدت یک ماه از تاریخ تسلیم اعتراض، دادخواست خود را به مرجع قضایی تقدیم نمایند. بدیهی است در صورت انقضای مدت مذکور و عدم وصول اعتراض طبق مقررات سند مالکیت صادر خواهد شد. م الف۳۷۵۹
تاریخ انتشار نوبت اول: ۹۲/۹/۱۳
تاریخ انتشار نوبت دوم: ۹۲/۹/۲۸
مهدی عزیزی– رئیس اداره ثبت اسناد و املاک شهرستان فامنین

آگهی موضوع ماده ۳ قانون و ماده ۱۳ آیین‌نامه قانون تعیین تکلیف وضعیت ثبتی اراضی و ساختمان‌های فاقد سند رسمی

برابر رأی شماره ۱۳۹۲۶۰۳۲۶۰۰۹۰۰۲۳۷۴ مورخه ۹۲/۹/۹ هیأت موضوع قانون تعیین تکلیف وضعیت ثبتی اراضی و ساختمان‌های فاقد سند رسمی مستقر در واحد ثبتی شهرستان فامنین تصرفات مالکانه و بلامعارض آقای حبیبا... جلوه‌ئی فرزند مسعود به شماره شناسنامه ۸۷ صادره از فامنین به شماره ملی ۵۰۲۹۸۴۴۰۸۲ در اعیانی شش دانگ بانضمام عرصه ۷۹ شعیر مشاع از ۹۶ شعیر ششدانگ یک باب خانه به مساحت یکصد و نود و شش مترمربع و شصت و شش صدم مترمربع قسمتی از پلاک ۹۹ اصلی واقع در بخش پنج همدان اراضی فامنین خریداری از مالک رسمی آقای باقر حسینی محرز گردیده است.
لذا به منظور اطلاع عموم مراتب در دو نوبت به فاصله ۱۵ روز آگهی می‌شود، در صورتی که اشخاص نسبت به صدور سند مالکیت متقاضی اعتراضی داشته باشند می‌توانند از تاریخ انتشار اولین آگهی به مدت دو ماه اعتراض خود را به به اداره ثبت اسناد و املاک شهرستان فامنین تسلیم و پس از اخذ رسید، ظرف مدت یک ماه از تاریخ تسلیم اعتراض، دادخواست خود را به مرجع قضایی تقدیم نمایند. بدیهی است در صورت انقضای مدت مذکور و عدم وصول اعتراض طبق مقررات سند مالکیت صادر خواهد شد. م الف۳۷۵۷
تاریخ انتشار نوبت اول: ۹۲/۹/۱۳
تاریخ انتشار نوبت دوم: ۹۲/۹/۲۸
مهدی عزیزی– رئیس اداره ثبت اسناد و املاک شهرستان فامنین

آگهی موضوع ماده ۳ قانون و ماده ۱۳ آیین‌نامه قانون تعیین تکلیف وضعیت ثبتی اراضی و ساختمان‌های فاقد سند رسمی

برابر رأی شماره ۱۳۹۲۶۰۳۲۶۰۰۹۰۰۲۳۷۶ مورخه ۹۲/۹/۹ هیأت موضوع قانون تعیین تکلیف وضعیت ثبتی اراضی و ساختمان‌های فاقد سند رسمی مستقر در واحد ثبتی شهرستان فامنین تصرفات مالکانه و بلامعارض آقای علی‌اصغر طالب‌لی فرزند حسین‌آقا به شماره شناسنامه ۲۳ صادره از فامنین به شماره ملی ۵۰۲۹۸۰۷۲۵۱ در شش دانگ یک باب خانه به مساحت پنجاه و شش مترمربع و هفده صدم مترمربع قسمتی از پلاک ۱۰۴ اصلی واقع در بخش پنج همدان اراضی فامنین خریداری از مالک رسمی آقای علی گلی محرز گردیده است.
لذا به منظور اطلاع عموم مراتب در دو نوبت به فاصله ۱۵ روز آگهی می‌شود، در صورتی که اشخاص نسبت به صدور سند مالکیت متقاضی اعتراضی داشته باشند می‌توانند از تاریخ انتشار اولین آگهی به مدت دو ماه اعتراض خود را به اداره ثبت اسناد و املاک شهرستان فامنین تسلیم و پس از اخذ رسید، ظرف مدت یک ماه از تاریخ تسلیم اعتراض، دادخواست خود را به مرجع قضایی تقدیم نمایند. بدیهی است در صورت انقضای مدت مذکور و عدم وصول اعتراض طبق مقررات سند مالکیت صادر خواهد شد. م الف ۳۷۵۵
تاریخ انتشار نوبت اول: ۹۲/۹/۱۳
تاریخ انتشار نوبت دوم: ۹۲/۹/۲۸
مهدی عزیزی– رئیس اداره ثبت اسناد و املاک شهرستان فامنین

افزایش ۶۴ درصدی جرائم سایبری

همدان‌پیام: رئیس پلیس فتای کشـور از کشف ۷٤ درصد ۱۸ هزار پرونده تشـکیل شده در پلیس فتا خبر داد و گفت: در ۹ ماه امسـال ٦٤ درصد به جرایم سـایبری افزوده شـده است.

به گـزارش فارس، کمـال هادیان‌فر رئیـس پلیس فتای کشـور در حاشیه سومین همایش رؤسای پلیس‌فتا گفت: در مـدت ۱۰٤۱ روزی که از زمان تولد فتا می‌گذرد تاکنون ۱۸ هزار پرونده در این پلیس تشـکیل شده است که بیش از ۷٤ درصد آن کشف شده است.

وی ادامـه داد: در ۹ ماه ابتدایی امسـال نسـبت به مدت مشـابه سـال گذشـته ٦٤ درصد به جرایم سـایبری افزوده شـده است که بیشتر آنها مربوط به برداشت‌های غیرمجاز از حساب اشخاص می‌شود.

رئیـس پلیس فتا کلاهبرداری بـه صورت ATM، تلفن همراه و نصب ابزار جاسوسـی را از جمله شیوه‌های کنونی کلاهبرداری عنوان کرد و گفت: ایجاد صفحات فیشینگ نیز به روشـی تبدیل شـده تا مجرمان با اسـتفاده از آن حساب شهروندان را خالی کنند.

شاغل شدن عامل تأخیر ازدواج دختران

همدان‌پیام: رئیس بسیج زنان کشور معتقد است برداشتن اولویت اسـتخدام زنان مجـرد تضمین کننده آینده شـغلی و خانوادگـی دختران مجرد اسـت و ایـن موضوع فرصتی اسـت تا دختران حتـی بعد از ازدواج نیـز امکان جذب در دستگاه‌های دولتی و غیردولتی را داشته باشند.

مینـو اصلانی در گفتگو با مهر بـا بیان این مطلب گفت: بسـیاری از فعالان حوزه زن از مـاده ۹ طرح تعالی خانواده سـوء برداشـت کرده و فکر می‌کنند این ماده در پی حذف زنان از فعالیت‌های اجتماعی اسـت. این در حالی اسـت که با تدوین طرح تعالی خانواده و گنجاندن ماده ۹ در آن، امید در میـان زنـان متأهل برای آینده شغلی‌شـان بعد از ازدواج بیشتر می‌شود.

اصلانی تصریح کرد: تصور جامعه امروز این اسـت کـه دختران بعـد از کسـب دیپلم و لیسـانس در پی کسب شـغل برای خود باشند و سـپس ازدواج کنند، امـا نمی‌داننـد کـه شاغل‌شـدن منجر به افزایش سـن ازدواج در میان جوانان کشـور می‌شـود و ازدواج را به تأخیر می‌اندازد.

تمدید مهلت ثبت‌نام آزمون دکتری ۹۳

همدان‌پیام: مشـاور عالی سازمان سـنجش از تمدید مهلت ثبت‌نام آزمون دکتری ۹۳ تا روز پنجشنبه خبر داد.

حسـین توکلی در گفتگو با ایسنا، با اشاره به تمدید مهلت ثبت‌نام آزمون دکتری ۹۳ تا سـاعت ۲٤ روز پنج شـنبه ۱٤ آذرماه از طریق سـایت سازمان سـنجش به نشـانی www.sanjesh.org گفـت: به منظـور فراهم کردن تسـهیلات لازم برای متقاضیان شـرکت در این دوره از آزمون دکتری که تا کنـون موفق به انجام ثبت‌نام نشـده‌اند، ترتیبی اتخاذ شـده اسـت که مهلت ثبت‌نام تا روز پنجشنبه تمدید شود.

وی افـزود: هر یک از داوطلبـان باید با مطالعه دفترچه راهنمای ثبت‌نام و اطلاعیه منتشـر شده اصلاحات این دفترچه نسبت به انجام ثبت‌نام در مهلت مقرر اقدام کند.

گزارشی از گره همچنان بسته ترافیک همدان

ترافیک خیابان میرزاده عشقی / عکس: همدان‌پیام

اکرم چهاردولی

همـدان پیـام: نوشـتن از ترافیک بـه عنوان مشـکل دیرپـای شـهر همـدان دیگر بـرای ما خبرنگاران به یک سوژه تکراری تبدیل شده است چرا که امسال و سـال‌های گذشته علی‌رغم تذکر و انتقادات رسانه‌ها در خصوص اجرای طرح‌های کوتاه مدت ساختار پل‌های ساخته شده و بررسی تأثیر آن در کاهش یـا افزایش ترافیک و انتقاد از مطالعات دیرهنگام اقدام چندان مثبتی برای حل مشکل ترافیک صورت نگرفته است.

البتـه فـارغ از هزینـه و زحماتی کـه برای ساخت پل‌هایی مانند پل شریعتی، خواجه رشید و تختی، پژوهش و ... کشـیده شده است و این شـهر با توجه به سـاختارش نیازمند احداث آن است اما نوع ساخت برخی از این پل‌ها انتقاداتی را هم به دنبال داشت.

چرا که بعضاً گفته می‌شـود که سـاخت این پل‌ها ترافیک برخی نقاط شهر را به کوچه و پس کوچه‌ها سـوق داده اسـت که علاوه بر کلافگی مردم و رانندگان نارضایتی مالکان و ساکنان این مناطق را هم به دنبال داشته است.

برای مثال سـاخت پلی مانند پل شریعتی در روان‌سازی ترافیک این مسـیر تأثیر داشته است و بـا حذف چراغ در مسـیر مهدیه به میدان امام از معطلـی مردم و رانندگان کاسـته شـده اما به کارگیـری قندیل‌هایی در زیر ایـن پل در ۲ ماه اخیر بـه نوبه خود توی ذوق مـردم و رانندگان زده اسـت البته مسـئولان متولی دلیـل این کار را روان‌سـازی ترافیـک در میـدان شـریعتی عنوان می‌کنند اما این در حالی اسـت که مسـیر خوردوهایـی که از آرامـگاه قصد رفتن به مهدیه را دارند به کوچه پس کوچه های شهر سوق یافته اسـت که این امر نارضایتی مردم و رانندگان را به دنبال داشـته و مسـئولان متولی در پاسـخ به این نارضایتی معتقدند که اجرای هر طرحی مخالفان و موافقان خاص خود را دارد، بنابراین رفتار ترافیکی مردم باید اصلاح شـود چراکه تغییر همواره برای مردم سخت بوده و به طور معمول در برابر تغییر و تحولات مقاومت نشان می‌دهند!

در حالیکـه خیابان‌های کم‌عرض همدان و از طرفی افزایش تعداد خودرو، اشباح گذرگاه‌ها از وسـائل نقلیه و افزایش روز افزون جمعیت شهر همواره بیانگر آن بوده است که همدان برای رفع مشکل ترافیک نیازمند ساخت پل‌های کارشناسی شده و احداث پارکینگ‌های متعدد است.

و بـه مرور می‌توان اینگونه پیش بینی کرد که برخـی از محله عملاً بـه پارکینگ و محل تردد خودروها شخصی و تاکسی‌ها تبدیل می‌شود که علاوه بر تجاوز به حقوق سـاکنان می‌توان گفت در کاهش قیمت منطقه و املاک هم تأثیر داشـته است.

و در ایـن میـان مردم همچنان تـاوان برخی طرح‌هـای اشـتباه و بی‌برنامگـی مسـئولان را می‌پردازند.

ما سـاکنان این شـهر می‌دانیم کـه اغلب در ساعات صبح، ظهر و عصر حجم ترافیک در شهر همـدان خودش را به رخ می‌کشـد و طولانی‌تر شـدن صف خودروها حکایت از ضعف جدی در مدیریت شـهری و ترافیک همدان دارد، رفع نقاط پر ترافیک در سـطح شـهر همدان بسـیار زمان‌گیر اسـت و بعضی اوقـات وقتی تصمیمی برای بازگشـایی گره‌های ترافیکی گرفته می‌شود این مشکل حادتر شده و بهبود نمی‌یابد.

وجود گره‌های ترافیکی در تقاطع‌های منتهی به بخش مرکزی شـهر و استقرار کاربری تجاری در محورهـای اصلـی موجب ترافیـک در این محورها شده است.

کمبـود پارکینـگ مناسـب موجـب توقف اتومبیل‌هـا در خیابان‌های فرعی شـده اسـت، نبـود تأمیـن پارکینگ بـرای کاربری‌های عمده مانند اداره، بیمارسـتان و میدان میـوه و تره بار و ...ترافیک در این مسیرها را دوچندان می‌کند.

در ایـن میان بافت فرسـوده شـهر همدان و بویژه عمر ۷۰ ساله خیابان‌های منتهی به مرکز و میدان اصلی شـهر همدان از عوامل تأثیرگذار در افزایش ترافیک به شمار می‌رود.

بـا این حال پدیده ترافیک، معضلی نو و تازه نبـوده، بلکه بی‌توجهـی به این معضـل و ارائه طرح‌هـای بلند مدت و اتکا به طرح‌های مقطعی موجب گسترش این روند نامعقول و هدر رفت وقت مردم شده است.

در آخریـن جلسـه شـورای ترافیک شـهر همدان نیز نکات قابل توجهی از سوی مسئولان مطرح شـد از جمله اینکه هومن آل نوری مدیر پروژه سـاماندهی میدان بوعلی سینا و اثربخشی تقاطع‌هـای غیرهمسـطح تختی و شـریعتی در بررسـی که معابـر ورودی و خروجـی آرمگاه بوعلـی و تقاطع پاسـتور انجـام داده بود مطرح کرده بـود کـه فازبنـدی نامناسـب چراغ‌های راهنمایی، سـرعت بالای خودروی‌ها ورودی به آرامـگاه، وجود رویکردهای مسـتقیم کنار گذر مقاطع‌های غیرهمسطح، طرح مهندسی نامناسب دوربرگردان‌ها، نبود جانمایی مناسـب ایسـتگاه تاکسی در ابتدای معابر، نبود کنترل مناسب ورود بـه محدوده طرح ترافیـک و امتداد صف چراغ راهنمایی تقاطع پاسـتور تا آرامگاه از مشکلات محدوه میدان بوعلی به شمار می‌آید.

آل نوری گفته بود: پس از بررسـی‌های لازم به این نتیجه رسـیدیم که باید خیابان پاستور به سـمت تقاطع پاسـتور و خیابـان بین‌النهرین به سـمت آرامگاه بوعلی یک طرفه شود تا کمی از بار ترافیکی آرامگاه کاسته شود.

ترافیک شـهر همدان نسـبت به گذشـته روان‌تر شده است

رئیس پلیس راهنمایی و رانندگی اسـتان در گفتگو با خبرنگار ما از روان شـدن ترافیک شهر همدان سخن می‌گوید.

حسـین طلایـی معتقـد اسـت: پل‌هـا در روان‌سـازی ترافیـک مسـیرهایی کـه احداث می‌شـوند تأثیر دارنـد طراحی برخـی پل‌ها به نحوی اسـت کـه گره ترافیکـی و توقفی در آن تقاطع به وجود نمی‌آید و مسـلماً ترافیک در آن قسمت‌ها روان‌تر است.

وی مـی گوید: در برخی مکان‌ها مانند تقاطع خواجه رشـید تغییراتی هـم در زیر پل با کمک شـهرداری ایجاد شده اسـت که زمان را حذف کردیـم کسـانیکه در این مسـیر اصلی حرکت می‌کنند دیگر پشـت چـراغ نمی‌مانند و تردد در این مسیر روان‌تر شده است.

به هر حال در آن قسمت‌هایی که پل احداث شده ترافیک نسبت به گذشته روان‌تر شده است.

به اعتقـاد طلایی ترافیک ماننـد جریان آب روان اسـت اگر جلویش باز شـود تردد جاری می‌شـود و در قسـمت دیگر که جلوی آن بسته باشـد تراکم و توقف آن قسـمت بیشتر می‌شود مانند اینکه در حال حاضر تقاطع خواجه رشید و تختی را پل زدیم، تردد در این قسمت‌ها روان‌تر شده و زودتر به میدان آرامگاه می‌رسند در میدان آرامـگاه به هر حال ما یک نقطـه و گـره ترافیکـی را همیشه شاهد هستیم .

البته این رونـد مانع از این نمی‌شـود که مـا این تقاطع‌هـا را بـه صـورت همکف اجـرا نکنیم همان قسـمت هـم کـه روان می‌شـود درصـد قابـل توجهی از مردم که وقتشان پشـت این چراغ‌ها تلف می‌شـد و پشت چراغ می‌ماندند.

طلایی در مورد کشیده شدن ترافیک به کوچه پس کوچه‌ها می‌گوید: کسـانیکه مسیرشـان در این قسـمت‌ها است بالاخره از یک مسیری باید تردد کنند البته تعداد اندکی به معابر فرعی، مانند کوچه کشیده می‌شود که باید تردد در آنها جریان داشـته باشد اینکه ما معابر فرعی را در جریانات ترافیکی بخواهیم نادیده بگیریم بخواهیم تردد را بـه هر نحوی در این معابـر ممنوع کنیم اینگونه نیسـت به هـر حال آنهـا هم یک سـری معابر شـهری هسـتند و تردد باید در در این مسیرها جریان داشته باشد هرچند با توجه به آن ظرفیت و عـرض معبری که وجود دارد مسـلماً ترافیک درایم مکان‌ها کمتر مشاهده می‌شود.

وی در مورد یک طرفه شـدن خیابان پاستور هم توضیح داد: برای ایـن خیابان طرح‌هایی در نظر گرفته شـده اسـت که در حال کارشناسـی اسـت هر کدام که به صلاح مردم باشـد و بهتر بشـود موارد ترافیکـی را در آن لحاظ کرد اجرا خواهد شد.

ضعف کار کجاست که با وجود ساخت پل‌های جدید در شهر همدان با هدف کاهش بار ترافیکی شهر همدان انتقاد از مشکلات شهری همواره وجود دارد

طلایی در مـورد طرح خیابان بوعلی و اکباتان هم می‌گوید: با توجه به شروع کار شـورای چهـارم، نظر اعضـای شـورای ترافیک هم بـر ایـن بود کـه این طرح فعلاً برداشـته شود و در آینده مجدداً در این باره تصمیم‌گیری خواهد شد.

در احداث برخی پل‌ها از ما نظر نخواستند

طلایـی در خصـوص پیاده راه شـدن میدان امـام(ره) اینگونه اظهار نظر کرد: میدان حضرت امـام(ره) از لحاظ تداخل عابر پیـاده و خودرو میدان بی‌نظمی اسـت که هیچگونه سـاماندهی نـدارد، بنابراین فلسـفه اجرای طـرح پیاده راه همین بود که به هر حال نظمی به میدان امام(ره) داده شـود و تردد عابر و خودروها در این مسیر ساماندهی شود.

البته تاکنون اجرا نشـده مسلماً باید طرح‌های دیگری مطرح شود چون وضعیت میدان امام(ره) نابسامان است و مورد انتقاد ما هم هست.

وی بـا بیان اینکه برای احـداث برخی پل‌ها از راهنمایی و رانندگی نظر خواهی نشده است، دلیل آن را متولیان شـهرداری بیان کرد متولی که در زمان شهردار سابق این نظرخواهی انجام نشد.

بـا این حال در زمینه مشـکل ترافیک شـهر همدان اظهار نظرهای مختلفی می‌شود برخی از صاحب نظران کمبود پارکینگ در سـطح شهر را علت اصلی گسـترش ترافیک عنوان می‌کنند؛ در حالی که برخی از کارشناسان نیز از نبود فرهنگ استفاده از پارکینگ‌های موجود خبر می‌دهند.

البتـه برخی نیـز معتقدند حتـی در صورت احـداث پارکینگ بـه طور حتم حجـم ترافیک ۱۰۰ درصـد کاهـش نمی‌یابد؛ چراکـه باید در کنار اجرای طرح‌هـای عمرانی فرهنگ مردم در استفاده از سـرویس‌های حمل و نقل عمومی و رعایت مقـررات و ضوابط راهنمایی و رانندگی افزایش یابد.

به طـور حتم شـهروندان هم با اسـتفاده از خودروهـای عمومـی و خـودداری از آوردن خودروهای شـخصی به مراکز تجمعی و شلوغ می‌توانند در کاهش بار ترافیکی سهیم باشند.

البتـه تا زمانی که اعطـای مجوزهای بی‌رویه برج‌سـازی یـا پاسـاژ در حاشـیه خیابان‌های شـلوغ ادامه دارد و تا زمانی که به جای ساخت پارکینگ طبقاتـی از کوچه پس‌کوچه‌ها و مقابل منازل مسـکونی استفاده می‌شـود و نیز تا وقتی که طرح‌های غیر کارشناسـانه‌ای چون مسـدود کـردن خیابان‌ها و بازگذاشـتن کوچه موازی آن برای ورود به میدان اصلی شـهر در دست اجرا است قطعاً وضع به همین منوال است و به جای بهبـود اوضاع به دلیل افزایش جمعیت و خودرو شـاهد شرایطی بسـیار بدتر از این خواهیم بود. و باید دید که در کنـار بازگو کردن چندین باره این موضوعات به راستی ضعف کار کجاست که با وجود سـاخت پل‌های جدید در شهر همدان با هدف کاهش بار ترافیکی شهر همدان انتقاد از مشکلات شهری همواره وجود دارد.

طرح پیاده‌راه در رینگ اول شهر به عنوان یک مصوبه قدیمی و پیاده‌راه شدن میدان امام در آینده باید تکلیفش مشخص شـود نه اینکه با اجرایی نکردن آن هـر از گاهی بار ترافیکی این مسـیر به خیابان‌های مجاور منتقل و شـرایط بدتر شود. از سـوی دیگـر ضعـف مدیریـت شـهری در سامان‌بخشـی بـه مشـکل تـردد خودروهـا و جانمایی پارکینگ‌هـای طبقاتی به تضییع حقوق مردم منجر می‌شود.

کارشناس برنامه‌ریزی شهری و گردشگری:

شرایط ترافیکی همدان ایده‌آل نیست

یـک کارشـناس برنامه‌ریـزی شـهری و گردشگری معتقد است: شرایط ترافیکی همدان متأسـفانه شـرایط ایده‌آلـی نیسـت و این امر می‌توانند دلایل مختلفی داشته باشد.

دکتـر محمد رحمانـی در این‌بـاره اینگونه توضیح می‌دهد که شـکل ترافیـک در همدان وابسـته به شکل شهر است و همه چیز متمرکز به بخش مرکزی شـهر می‌شـود به این ترتیب وقتـی بخـش مرکـزی از رینگ حمـل و نقل ترافیـک خارج می‌شـود رینگ بعـدی همین مشکلات را خواهد داشت.

به اعتقاد وی اقدامات ترافیکی که در حوزه فعالیـت عمرانی شـهرداری اسـت و به عنوان سیاسـت‌ها و استراتژی توسـعه حمل و نقل و ترافیک شـهر مـد نظر بوده ناقص اسـت مثلاً تقاطع‌های غیر همسـطح که احداث شده است یک لوپ کامل نیسـت یعنی ترافیک از نقطه‌ای بـه فاصله خیلـی کمتری انتقال پیـدا می‌کند و گاهـی در مسـیر خودش با گره‌هـای متعددی مواجـه می‌شـود و می‌تـوان گفـت خیلی از اقدامات انجام شده در این بخش دارای پشتوانه مطالعاتی و پژوهشی نبوده است.

در حالی که در دنیای پیشرفته قبل از احداث یک پـروژه یا قبل از فعالیـت عمرانی طرح را مطالعه می‌کنند نه پس از اینکه کاری انجام شد بررسـی شود کار صورت گرفته درست بوده یا غلط چون با این روند سرمایه‌های موجود شهر را از بین می‌بریم.

خود متولیان امـر در این بخش هم می‌دانند که حتی گاهی برخی از تقاطع‌هایی که زده شده می‌توانست با یک اصلاح هندسی درست شود یعنی ما هزینه کمتر کنیم بهره‌برداری بیشـتری داشـته باشـیم که البته به نظر می‌رسد خیلی به این بخش هم توجه نشده است.

همچنیـن گاهی دیده می‌شـود که شـرایط فیزیکی تقاطع‌های احداث شـده مغایر با طرح تفضیلی شهر است.

البتـه بخش دیگر مشـکلات ممکن اسـت فرهنگی باشـد یعنی نیازمند آموزش شهروندی هسـتیم هم راننده هم عابر پیاده اینگونه قانون و مقرارت را بشناسـند کـه در این زمینه گاهی مشاهده می‌شود که مشـکلات متعددی وجود دارد خیلـی از فرهنـگ ترافیکـی در جامعـه شـهروندی همدان دارای سـطح ایده‌آلی که ما می‌خواهیم نیست.

بخش دیگر مدیریتی اسـت که باید مد نظر باشد پلیس در بخش ترافیک تنها پلیس جریمه نیسـت یعنی خود پلیـس باید آمـوزش ببیند چراکه پلیس اول، پلیـس راهنمایی و رانندگی است سپس پلیس جریمه.

مـا نباید فکـر کنیم که تنها بـا اعمال قانون جریمه می‌توان ترافیک را مدیریت کرد بنابراین در این بخش هم نیازمند مطالعه هستیم که خود دسـتگاه راهنمایی و رانندگی به چه الزامات و ملزوماتـی نیاز دارد و چـه امکاناتی باید فراهم شود.

بـه عقیده من بیش از هر موضوع دیگری به بحـث ترافیک باید فرهنگی نـگاه کرد، اما این فرهنگی بودن هم شامل فرهنگ ترافیکی پلیس و هم فرهنگ ترافیکی شهروندان می‌شود.

امـا دسـتگاه‌های فرهنگی هم بایـد در این زمینـه وارد شـوند و در واقـع نیازسـنجی و امکان‌سنجی شود.

البتـه بخشـی از مشـکلات ترافیکی شهر به نحوه توسعه شهر هـم بازمی‌گردد و نیاز به داشـتن نـگاه تخصصـی به ایـن موضوع یکی دیگر از ضرورت‌هایی است که از گذشـته خیلی بـه آن توجه نشده است.

هرچند نبایـد از این نکته هم غافل بود چـرا که هر جایی که به مشـکل بـر می‌خوریم تـوپ را در زمین مردم می‌اندازیم در حالی که مسـئول کسی است که مورد سؤال واقع می‌شود و این فرهنگ ترافیکی زاییده نـوع مدیریت ما در شهراسـت یا اینکه بخـش اعظم رفتـار ترافیکی مـردم زاییده نوع تفکر ماست شما فکر نکنید اگر زمانی یک عابر پیاده از چراغ قرمز عبـور می‌کند معنی‌اش این اسـت که او نمی‌فهمد که چراغ قرمز یعنی چه. او به نوعی با سیسـتم مدیریت شـهری در این بخش مخالف می‌کند.

اما این روش غلط اسـت که هـر زمان اگر صحبتـی در خصـوص موضوعـی می‌شـود می‌گویند بیایم مردم را آموزش بدهیم در حالی که آیا وقت آن نشـده کسانی که متولی هستند و رفتارهای ترافیکی مردم را مورد سـؤال قرار می‌دهند خودشان هم به آموزش نیاز دارند.

پس آنهـا هم علامه دهر نیسـتند باید قبول کنیم توسعه پایدار در این بخش نیاز به آموزش همـه جانبه دارد همه با هـم باید در این بخش آموزش ببینیم.

یا اگر می‌گوییم بخش مرکزی ما می‌خواهد پیـاده شـود که باید هـم اینگونه شـود به نظر می‌توان با اصلاح هندسی تکلیفش این قسمت را روشـن کـرد خیلی احداث پـل در ورودی رینگ بخش مرکزی شهر به نظر منطقی نمی‌آید این موارد از دیدگاه من هزینه‌های غیر منطقی اسـت که ممکن است از دیدگاه دیگـران خیلی هم مفید باشد.

وقتی طرح تفضیلی شـهر گفته است که دسترسی این خیابان پیاده شود و قبلاً هم تمرین شده و بسته شده اسـت دوباره اصرار داریم با یک اشتباه دیگر این خیابان‌ها را به جهـت برخی موارد خاص باز می‌کنیم ضرر آن به مردم می‌رسد.

درست اسـت نبض اقتصادی شهر در بازار می‌تپـد ولی بازار را می‌توان با دسترسـی پیاده برای آن شرایط ایده‌آل‌تر و بهتر از سواره بودن ایجـاد کرد و این مـکان را اقتصادی‌تر کرد، اما بایـد در مورد آن به خوبی فکـر و مطالعه کرد نبایـد این نگرانـی برای بازاری‌هـا در این چند خیابان اصلی به وجود بیاوریم که اگر این خیابان‌ها بسته شود شرایط مثلاً درآمدی و کسب و کار آنها مختل می‌شود و یا آسیب می‌بیند اتفاقاً من معتقدم که اگر چنانچه برنامه مناسبی با شرایط دسترسی پیـاده برای این ٦ خیابان بـا کار مطالعاتی خوب که قابلیت اجرایی داشته باشد انجام شود شرایط بازار در صورت دسترسـی پیاده به مراتب بهتر از سواره خواهد بود اما متأسفانه مردم و برخی‌ها که از مردم می‌خواهند سوء استفاده کنند این موضوع را غلط می‌فهمانند و می‌خواهند خودشان را در جامعـه مطرح کنند که خیلی کار جالبی و رفتار انسانی نیست.

نیش و نوش

جام‌جم: طرح‌هایی برای حمایت از خانواده‌های معتادان

با این حمایت‌ها بد عادت نشن یه موقع!

ایرنا: خواسته وزارت بهداشت: جریمه نقدی استعمال سیگار در اماکن عمومی

راهکار جالبیه!

کیهان: جزئیات آزادسازی قیمت بلیط هواپیما اعلام شد

حتماً هر روز گران‌تر از دیروز!

آرمان: طولانی‌شدن رسیدگی به پرونده‌های اسیدپاشی

همین کارو می‌کنین که پرو میشن!

خورشید: در ادغام بیمه‌های درمانی شتاب نکنید

راست میگه بعداً مثل ادغام ادارات پشیمون میشین ها!

تهران امروز: توصیه‌های حقوقی به دولت درباره منشور حقوق شهروندی

ببخشید اینکه گفتید یعنی چه!

ایسنا: وزیر کشور درباره گسترش اعتیاد به مواد مخدر صنعتی میان زنان و نسل جوان هشدار داد

البته ایشون در کسوت دبیرکل ستاد مبارزه با مواد مخدر این هشدار رو دادن!

وطن امروز: در کمیسـیون اقتصادی مجلس عنوان شد وزیر اقتصاد: خزانه خالی نیست

دست شما درد نکنه بابت این صراحت بیان!

رسالت: پیشرفت دانشجویان ایرانی در تمام عرصه‌ها چشمگیر است

البته دانشجویانی که امیدی به آینده شغلی‌شون نیست!

تابناک: مرگ دریاچه ارومیه ۲ میلیون سال زودتر رسید

به این میگن سرعت زوال!

خراسان: صعود قهرمانانه یک معلول از ۱۸۶۶ پله برج میلاد

تلنگری باشه برای بی انگیزه‌ها!

خراسان: وضعیت مبهم مرحله دوم هدفمندی در لایحه بودجه

حالا مرحله اول رو دریابید دوم پیشکش!

تابناک: حمایت بانکی از سرمایه‌گذاری‌های ناتمام

حتماً سودی براشون داره!

خورشید: عزمی دوباره برای کاهش "حوادث جاده‌ای"

حتماً با دو برابر کردن جریمه‌ها!

خبـــر

۳۰۰ پزشک ماهی یک میلیارد تومان به جیب می‌زنند

همدان‌پیـام: یـک نماینده مجلـس با انتقـاد از وجود گروه ۳ هـزار نفری مالیات‌گریز در کشـور گفت: در این گروه ۳۰۰ پزشک وجود دارد که هر کدام از آنها ماهیانه یک میلیارد تومان درآمد دارند.

ایرج ندیمی نماینده مردم شهرسـتان‌های لاهیجان و سیاهکل در مجلس، در گفتگو با تسـنیم، اظهار داشت: براساس اطلاعات جامعی که به دست ما رسیده اسـت، ۳ هزار نفر در کشـور بـا درآمدهای نجومی از مالیات فـرار می‌کنند و معروف به گروه "مالیات‌گریز" شده‌اند که تعداد قابل توجهی از آنان متخصصان پزشکی هستند که متأسفانه هیچ مالیاتی نیز بابت این درآمدها پرداخت نمی‌کنند.

وی با انتقاد از وجود گروه ۳ هزار نفری مالیات‌گریز در کشور اظهار داشت: در این گروه ۳۰۰ پزشک وجود دارد که هر کدام از آنها ماهیانه ۱۰ میلیارد ریال درآمد دارند که بخشی از آن پول‌های زیرمیزی است و این گروه از پزشکان در بیمارسـتان‌های خصوصی و همچنین با انجام عمل‌های جراحی متعدد به چنین درآمدهایی دست پیدا می‌کنند ولی مالیات نمی‌دهند.

ندیمی در پاسـخ به این پرسـش که چرا تاکنون با این گـروه مالیات گریز بخصوص پزشـکان برخورد نشـده است، اظهار داشـت: به دلیل آنکه مثلاً در حوزه پزشـکی آن متخصص پزشـکی زیرمیزی می‌گیرد و هیچ سـندی نیز به جا نمی‌گذارند یا اینکه در اقدامی دیگر آن مبالغ را به حسـاب منشی خود و یا حساب‌های دیگر واریز می‌کند.

ناجا دربرخی حوزه‌های عفاف نباید وارد می‌شد

همدان‌پیام: وزیر کشـور با اشاره به عملکرد نیروی انتظامی در حوزه عفاف و حجاب، اظهار داشـت: متأسفانه کوتاهی برخی دستگاه‌ها در انجام وظایفشان موجب شـده که بار این کار به دوش نیـروی انتظامی بیفتد و در موقعیت‌هایی که نباید نیروی انتظامی وارد می‌شـده، وارد شده که این عملکرد آنها هزینه‌های اجتماعی در پی داشـته اسـت؛ در مقابل در مواقعی که باید وارد عمل می‌شده، خلأهایی وجود داشته است.

به گزارش ایسـنا، عبدالرضا رحمانی فضلی، گفـت: در زمینه آیین عفاف و حجاب تقسیم مسئولیت به دستگاه‌ها ابلاغ شده است؛ باید درباره روند اجرایی شـدن این قانون در حوزه‌های مربوطه خود پاسـخگو باشـند. رحمانی فضلی افـزود: نیروی انتظامی باید صیانت‌کننده فضای عمومی باشـد و در محیط‌های محدود، عفاف و حجاب توسط افراد فعال در همان حوزه برقرار شود.

جریمه نقدی استعمال سیگاردر اماکن عمومی

همدان‌پیام: معاون بهداشت وزیر بهداشت، درمان و آموزش پزشکی خواستار اعمال جریمه نقدی اسـتعمال انواع دخانیات بویژه سـیگار در اماکن عمومی از جمله سازمان‌های دولتی شد و گفت: طبق قانون برای استعمال سیگار در اماکن عمومی، جریمه در نظر گرفته شده که باید اجرایی شود.

علی‌اکبر سیاری روز سه‌شنبه در گفتگو با ایرنا، با تأکید بر اجرای ممنوعیت اسـتعمال دخانیات در اماکن عمومی، افزود: برای اینکه قانون اجرایی شود، مردم باید حق خود را مطالبه کرده و با اطلاع رسانی‌های لازم مردم از خطرات و مضرات فراوان دود سـیگار آگاه شوند. وی خاطرنشان کرد: همچنین باید افرادی باشند که بر ممنوعیت استعمال دخانیات در اماکن عمومی، نظارت کنند اما به هرحال بهترین فردی که می‌تواند از سلامت خود، حفاظت و صیانت کند، خود فرد است.

معاون وزیر بهداشـت گفت: باید به مردم اطلاع رسـانی شـود که مصرف دخانیات، سـالانه برای کشور صدها میلیارد تومان هزینه دارد؛ در حقیقت افراد با استعمال دخانیات، منابع کشور را دود می‌کنند.

آخرین بهای سکه و ارز در بازار

همدان‌پیام: در بازار دیروز سه‌شنبه، بهای سکه کاهشی شد.

به گزارش ایلنا، در معاملات دیروز بازارهای جهانی فلزات گران‌بها بهای، هر اونس طلا با افزایش یک دلار و ۳۰ سنتی، به ۱۲۲۱ دلار و ۶۰ سنت رسید.

قیمت سکه تمام طرح جدید با کاهش ۱۶ هزار تومانی به ۸۵۴ هزار تومان رسید. بر این اساس سکه طرح قدیم ۸۵۳ هزار تومان، نیم سکه ۴۳۷ هزار تومان، ربع سکه ۲۶۰ هزار تومان، سکه یک گرمی ۱۶۵ هزار تومان و هر گرم طلای ۱۸ عیار ۸۷ هزار و ۶۰۰ تومان به فروش می‌رسد.

بنا بر این گزارش، یک مثقال طلای ۱۸ عیار به ۳۷۹ هزار تومان، نرخ دلار به ۲۹۴۰ تومان و بهای یورو به ۳۹۹۰ تومان رسید. همچنین هر اونس نقره با ۲ سنت کاهش، ۱۹ دلار و ۲۸ سنت، اما هر اونس پلاتین با افزایش ۳ دلاری، ۱۳۵۳ دلار و هر اونس پالادیوم نیز بدون تغییر بها ۷۱۶دلار فروخته شد.

تولید خودرو افزایش می‌یابد

همدان‌پیام: دبیر انجمن صنایع همگن قطعه‌سازی کشور گفت: با توجه به بهبود فضای کسب و کار افزایش تولید خودرو در کشور قطعی خواهد بود.

آرش محبی‌نژاد در گفتگو با ایسنا، اظهار داشت: در هفته‌های اخیر آرامش و ثبات نسبی به فضای کسب و کار بازگشته و دورنمای تولید روشن‌تر شده است. وی با بیان اینکه به موازات این موضوع برگزاری همایش بین‌المللی صنعت خودرو تأثیر بسزایی در روشن شدن آینده صنعت خودرو داشت، خاطرنشان کرد: در صورت ادامه ثبات در اقتصاد کشور سرمایه‌ها از بخش‌های غیر مولدی چون طلا و ارز خارج شده و باید با مدیریت درست به سمت واحدهای تولیدی هدایت شود.

دبیر انجمن صنایع همگن قطعه‌سازی کشور ادامه داد: باید از فضای شکل گرفته و آرامش ایجاد شده در فضای کسب و کار برای رشد تولید خودرو و قطعه در کشور استفاده شود. وی افزود: در این زمینه بانک‌ها باید فعال‌تر شده و نقدینگی مورد نیاز واحدهای قطعه‌سازی و خودروسازی را تأمین کنند زیرا هم‌اکنون نیاز صنعت خودرو و قطعه به نقدینگی برای رسیدن به تیراژ تولید قبلی ۵ تا ۱۵ برابر نیاز گذشته است.

قیمت دلار بین ۲۴۵۰ تا ۳ هزار تومان در بودجه آینده

همدان‌پیام: عضو کمیسیون صنایع و معادن مجلس نهم تعیین قیمت پایه دلار بین ۲۴۵۰ تا ۳ هزار تومان در بودجه ۹۳ را در شرایط فعلی اقتصادی کشور مناسب دانست.

رمضانعلی سبحانی‌فر در گفتگو با ایلنا، با اشاره به بودجه ۹۳ و مبنای قیمتی دلار و نفت در آن گفت: بالا رفتن قیمت ارز در حال حاضر برای کشور سودمند نیست و باید به گونه‌ای قیمت ارز را تعیین و محاسبه کرد که بتوان بر اساس آن اقتصاد کشور را نیز مدیریت کرد.

نماینده مردم سبزوار در مجلس نهم به محاسبه تعیین قیمت بین ۲ هزار و چهارصد و پنجاه تا ۳ هزار تومان در بودجه ۹۳ اشاره کرد و گفت: دولت می‌تواند این رقم را مبنا قرار داده و با مدیریت خود نرخ ارز را ضمن یکسان‌سازی، مازاد آن را به صندوق ملی توسعه یا خزانه واریز کند.

عضو کمیسیون صنایع معادن مجلس نهم افزود: دولت باید در تعیین قیمت ارز به واردات و صادرات نگاهی ویژه داشته باشد و بتواند تعادل ایجاد کند.

مناسبت

روز بیمه و لزوم توسعه فرهنگ عمومی بیمه

همدان پیام: ۲۳ سال پیش در ۱۳ آذر ۱۳۶۷ قانون اداره امور شرکت‌های بیمه به تصویب مجلس شورای اسلامی رسید و در پی آن شورای فرهنگ عمومی شورای عالی انقلاب فرهنگی ۱۳ آذر را "روز بیمه" نام گذاری و در تقویم رسمی کشور ثبت کرد.

نزدیک به یک قرن است که بیمه با مفهوم امروزی آن در ایران سابقه دارد و حدود ۷۶ سال پیش نخستین شرکت ایرانی در زمینه بیمه فعالیت خود را آغاز کرد.

اکنون یک شرکت بیمه دولتی و۲۳ شرکت بیمه غیردولتی "شامل ۲ شرکت بیمه اتکایی و یک مؤسسه بیمه متقابل" در بازار بیمه ایران فعالیت می‌کنند تا با رقابت سازنده در بازار بیمه کشور، صنعت بیمه در ایران توسعه یابد.

بی‌گمان فرهنگ عمومی بیمه و لزوم تحول چشم‌گیر و ملموس در آن می‌تواند ساختارهای اقتصادی و صنعتی کشور را در مسیر به تکاپو درآورد به گونه‌ای که از یک سو به گسترش ایمنی و توسعه بهره وری بینجامد و از دیگر سو تحقق برنامه‌ریزی شده آن می‌تواند ظرفیت‌های کنونی صنعت بیمه را با سرعتی جهشی از درون متحول کند.

واژه بیمه، در لغت به اطمینان، ضمانت، حفظ و نگهداری در برابر حوادث و خطرات معنا شده و در اصطلاح، ضمانت مخصوصی است از جان یا مال که در تمدن جدید رواج یافته است. به این ترتیب که برای شخص یا مال، ماهانه مبلغی به شرکت بیمه می‌دهند و درصورت رسیدن خطر به جان یا مال، شرکت مبلغ معینی می‌دهد.

همچنین در علم اقتصاد، بیمه را چنین تعریف کرده اند: قراردادی است که براساس آن، بیمه‌گزار در مقابل پرداخت مبالغ معیّنی به بیمه‌گر، دارایی خود را در مقابل حوادث پیش بینی نشده بیمه می‌کند و بیمه‌گر هم تعهد می‌نماید در صورت بروز حادثه، بخشی یا تمامی مبلغ مورد ادعای بیمه‌گزار را براساس قرارداد اولیه بین طرفین، به وی پرداخت کند.

بیمه، به ۲ بخش عمومی و خصوصی و به عبارت دیگر، اجتماعی و شخصی تقسیم می‌شود. در بیمه‌های اجتماعی، کوشش بر آن است که از خطرات اجتماعی و مخارجی که متوجه افراد معینی از طبقات کم درآمد است جلوگیری نموده و خسارت آنها جبران شود. برخلاف بیمه‌های شخصی که شرط استفاده از تسهیلات خدماتی و حمایتی، پرداخت سهم و قبول مشارکت در صندوق یا قرارداد بیمه است.

در بیمه‌های اجتماعی، دولت از بودجه‌های عمومی، هزینه‌های خدماتی را تأمین می‌کند و چون ارائه خدمات رایگان است، سرمایه‌های هزینه شده، بازگشت ندارد، ولی در بیمه‌های خصوصی، هم سرمایه از آنِ اعضا و مشترکان است و هم وجوه به دست آمده میان سهام‌داران توزیع می‌شود.

◣ بیمه و حسّ جامعه‌گرایی

بیمه، پدیده‌ای است که از احساس فطری جامعه‌گرایی بشر و اعتراف به وحدت معنوی افراد جامعه نشأت می‌گیرد.

هر گاه فردی دچار صدمه و حادثه‌ای شود که از تحمل عادی او بیرون است، سایر اعضای جامعه، هر یک به سهم خود یا به میزان قدرت و توانی که دارند، خود را در زیان‌های او شریک می‌سازند و زیر بار طاقت فرسای حوادث و بلایا، تنهایش نمی‌گذارند.

بر اساس نظر برخی جامعه‌شناسان، انسان تمایل به حفظ منافع فردی را در پناه چتر جامعه، به صورت ابتدایی و ناقص جامعه کوچک "خانواده" و چه کامل‌تر از آن به صورت تیره و قبیله و دولت شهر و چه در جامعه کامل یعنی دولت، ظاهر ساخته است.

◣ گسترش فعالیت‌های بیمه‌های اجتماعی

امروزه با توسعه علوم و فنون و اتخاذ شیوه‌های برتر مدیریتی، بستر فعالیت بیمه‌های اجتماعی نیز گسترش یافته است.

بدین ترتیب، تقریبا تمامی زمینه‌های فعالیت انسان، با بیمه پیوند خورده و نقش سرنوشت ساز آن به هیچ وجه انکارپذیر نیست، به گونه‌ای که در حال حاضر، شاهد فعالیت انواع بیمه عام، بیمه خاص، بیمه اجتماعی، بازرگانی، تعاونی، درمانی و امثال آن در صحنه اجتماع هستیم. یادآوری این نکته ضروری است که مفهوم بیمه، به تنهایی با مفهوم تأمین‌اجتماعی مساوی نیست؛ اگرچه بیمه، تجلّی وجهی از تأمین‌اجتماعی به شمار می‌آید.

مریم مقدم

مدیر فرودگاه همدان برای یک ماه دیگر خبر می‌دهد

وعده نخستین پرواز بین‌المللی همدان به جده

■ ۱۳ روز دیگر وعده تطویل باند فرودگاه باید محقق شود

همدان‌پیام: همدان با دارا بودن بیش از یک میلیون و ۸۰۰ هزار نفر جمعیت دارای یک فرودگاه است که براساس اطلاعات موجود، روزانه کمتر از تعداد انگشتان یک دست پرواز دارد.

در حال حاضر فرودگاه همدان محل برگزاری تنها یک پرواز رفت و برگشت همدان – مشهد است که با حمایت شرکت سیاحتی علیصدر از ۱۶ اردیبهشت سال جاری، در روزهای جمعه و دوشنبه انجام می‌شود، البته این پروازها توسط شرکت آسمان با هواپیماهای فوکر ۱۰۰ با ظرفیت ۹۰ نفر در همدان به انجام رسید.

پس از تغییر استاندار در همدان آنچه همدانی‌ها را امیدوار به فراهم آمدن زمینه‌های توسعه کرد، نگاه متمایزی بود که مدیر ارشد استانی به پتانسیل‌های گردشگری در این دیار معطوف کرد. نیکبخت به محض ورود به استان تأکید کرد؛ آمده است تا برنامه‌هایی در راستای گسترش صنعت گردشگری در همدان به اجرا درآورد. در این میان بر اساس نظر کارشناسان آنچه بیش از هر چیز همدان را در زمینه جذب سرمایه‌گذار و ورود گردشگر خارجی با چالش روبه‌رو می‌کند فعال نبودن پروازهای فرودگاه است.

فرودگاه از با ارزش‌ترین زیرساخت‌های جوامع پیشرفته محسوب می‌شود و به دلیل برخورداری از پتانسیل‌های مختلف در رشد اقتصادی کشورها و کمک به ایجاد توسعه پایدار نقش مهمی در مناطق مختلف دارد. اما این مهم از جمله مواردی است که در همدان مغفول مانده است. پروازهای محدود فرودگاه همدان در این میان بیانگر آن است که توسعه پایدار در استان در هاله‌ای از ابهام و مرزی میان بودن یا نبودن‌هاست. داستان توسعه فرودگاه همدان چند صباحی است دستخوش تحولات پروژه‌ای شده است.

صبح روز ۲۵ آبان‌ماه سال جاری استاندار همدان به همراه نماینده مردم همدان و فامنین در مجلس و گروهی از مسئولان استانی با بازدید از فرودگاه همدان نظارت بر روند اجرایی پروژه‌های استانی را کلید زد.

استاندار همدان در نخستین بازدید خود از پروژه‌های عمرانی فرودگاه همدان را انتخاب کرد و در این بازدید روند اجرایی پروژه‌های فرودگاه از جمله تطویل باند فرودگاه، برج تکنیکال بلاک، ترمینال و مرکز آموزش هوانوردی را مورد بررسی قرار دادند.

◣ افتتاح پروژه تطویل باند فرودگاه

محمدناصر نیکبخت در جریان این بازدید به پیمانکار تطویل باند فرودگاه تأکید کرد: باید ظرف یک ماه آینده این پروژه به بهره‌برداری برسد و پیمانکار باید از تمامی توان خود در این راستا استفاده کند.

وی حتی در این بازدید پیشنهاد داد: اگر در حال حاضر ۲ شیفت کاری در این پروژه عملیات اجرایی را انجام می‌دهند این روند باید به ۳ شیفت در شبانه‌روز برسد تا به ایام سرد سال در همدان برخورد نکنیم. ور در آن بازدید مقرر شد ۲۵ آذرماه زمان بعدی بازدید از این پروژه باشد.

◣ ترمینال حج عمره فرودگاه

با توجه به گزارش‌های بازدید انجام شده اینگونه باید گفت که: برای توسعه کلی فرودگاه همدان ۸۰ میلیارد تومان اعتبار نیاز است که ۳۲ میلیارد تومان آن در سفرهای هیأت دولت به تصویب رسیده و تاکنون نزدیک به ۱۸ میلیارد و ۵۰۰ میلیون تومان از اعتبارات ملی و یک میلیارد و ۲۰۰ میلیون تومان از اعتبارات استانی برای آن هزینه شده است.

توسعه باند فرودگاه برای ۳ سال آینده نیاز است و هم‌اکنون این باند پاسخگوی پروازهای سبک از جمله فوکر خواهد بود. ترمینال قدیم فرودگاه برای برقراری پروازهای ۳۰۰-۶۰۰ در حال بهسازی است و هم‌اکنون کار را بدون مجوز شروع کرده ایم که امیدواریم تا زمان اعزام حج عمره در تاریخ ۵ دی‌ماه به بهره‌برداری برسد.

به دنبال این بازدید در تاریخ ۲۹ آبان ۱۳۹۲ در پایگاه خبر حج و زیارت عنوان شد که فرودگاه همدان به لیست ایستگاه‌های پروازی عمره پیوست. در تاریخ یاد شده جمعی از مسئولان سازمان حج و زیارت، شرکت فرودگاه‌های کشور و شرکت هواپیمایی ماهان از فرودگاه همدان بازدید کردند.

در این بازدید که با حضور حسن سرخوش مدیرکل پذیرش و اعزام سازمان حج و زیارت، حجت‌الاسلام اسماعیلی مدیر حج و زیارت استان همدان، دکتر نورا...زاده معاون راهبردی شرکت فرودگاه‌های کشور، مهندس سپاسی سرپرست عملیات حج شرکت فرودگاه‌های کشور و جعفرزاده مدیرکل امور حج شرکت هواپیمایی ماهان صورت پذیرفت، امکانات فرودگاه همدان برای برقراری پروازهای عمره مفرده مورد بررسی قرار گرفت.

حسن سرخوش مدیرکل پذیرش و اعزام سازمان حج و زیارت پس از بازدید از فرودگاه همدان ابراز امیدواری کرده بود که در برنامه‌ریزی‌های صورت گرفته توسط سازمان حج و زیارت، اولین پرواز عمره‌گزاران همدانی به سرزمین وحی دهم دی‌ماه ۹۲ از فرودگاه این استان انجام خواهد گرفت و بدین ترتیب مشکلات ناشی از انتقال زائران این استان به فرودگاه تهران برای اعزام به عربستان مرتفع می‌گردد. این در حالی است که پیش از این پرواز زائران همدانی به سرزمین وحی از طریق فرودگاه بین‌المللی مهرآباد انجام می‌گرفت.

◣ پرواز با هواپیمای پهن‌پیکر

در ادامه پیگیری اجرای این پروژه، مدیر فرودگاه استان در گفتگو با همدان‌پیام می‌گوید: پس از تحقق این وعده این نخستین‌بار خواهد بود که پروازهای خروجی از این فرودگاه با هواپیمای پهن‌پیکر در همدان به انجام خواهد رسید.

علی کیخایی تأکید می‌کند: فرودگاه همدان ۹ دی‌ماه نخستین پرواز خروجی خود به مقصد جده را به انجام خواهد رساند و با این تفاسیر انجام پروازهای حج عمره از همدان در سال ۱۳۹۲ صددرصد خواهد بود.

وی همچنین ادامه داد: اجرای پروژه‌های مطرح نیازمند اعتباری بالغ بر ۷۰۰ میلیون تومان است که تا به امروز با توجه به حمایت مسئولان استانی این مبلغ تأمین شده است و پروژه‌های اجرایی فرودگاه در حال حاضر ۵۰ درصد پیشرفت فیزیکی داشته است.

مدیر فرودگاه همدان از انجام ۲ پرواز در تاریخ ۹ و ۱۴ دی‌ماه به عنوان نخستین پروازهای خروجی از فرودگاه همدان یاد کرد و گفت: نخستین پروازهای ورودی زائران به همدان هم در تاریخ ۱۹ و یا ۲۰ دی‌ماه به انجام خواهد رسید.

وی همچنین گفت: پروازهای یاد شده توسط هواپیماهای پهن‌پیکر ۲۴۰ نفره به انجام خواهد رسید که هر ۵ روز یک بار نیز تکرار می‌شود.

کیخایی یادآور شد: در حال حاضر ۵۰ درصد بهسازی ترمینال قدیم به انجام رسیده است و پیش‌بینی می‌کنیم این سالن ۱۰ روز زودتر به انجام برسد و تا ۲۰ روز دیگر این سالن آماده بهره‌برداری شود.

کیخایی در زمینه رایزنی‌های پروازی همدان و تهران نیز گفت: تلاش ما بر این است که قبل از پایان سال پرونده پروازها بسته شود و همدانی‌ها بتوانند این پرواز را از همدان به مقصد پایتخت تجربه کنند. گویا تا به امروز مسئولان استانی با ۳ ایرلاین وارد مذاکره شده است که نتایج نهایی در این مذاکرات به انجام این پرواز با یک ایرلاین ختم خواهد شد.

مدیر فرودگاه همدان همچنین گفت: در حال حاضر فقط شرکت سیاحتی علیصدر پای کار چارتری پروازهای استان است و امیدواریم بتوانیم در آینده نزدیک با حمایت مسئولان استانی مذاکرات را به نتیجه برسانیم.

وی تأکید کرد: تا به امروز ۱۵ میلیارد ریال اعتبار برای پروژه‌های Airsid فرودگاه تأمین و تزریق شده است این پروژه‌ها در سطوح میادین پروازی در حال اجرا است.

کیخایی در ادامه به تکمیل تجهیزات، چراغ‌های باند و خط‌کشی باندهای فرودگاه نیز اشاره کرد و گفت: در حال حاضر ۲۵ میلیارد ریال هزینه به خود اختصاص داد نیز تأمین شده است.

کیخایی در زمینه تجهیزات مورد نیاز فرودگاه همدان در زمستان (DICE) نیز گفت: استعلامات لازم در این زمینه انجام شده است و پیش‌بینی می‌شود با توجه به کمک هزینه استاندار به این مورد مراحل خرید این تجهیزات حداکثر تا یک ماه آینده به انجام برسد با این تفاسیر می‌توان گفت: ابر و باد و مه و خورشید و فلک در کارند تا فرودگاه همدان که از جمله پایانه‌های مهم حمل و نقل در غرب کشور می‌تواند باشد در آینده‌ای نه‌چندان دور به صورت مداوم فعال شود.

خبر

٤ میلیون تن گندم مفقود شد

تحویل گندم‌های فرضی به دولت

همدان‌پیام: در حالی که پیش از این با توجه به ارقام اعلامی از سوی وزارت جهاد کشاورزی برآورد می‌شد ایران حداکثر به واردات ۲ میلیون و ۹۰۰ هزار تن گندم نیاز داشته باشد، اما به گفته رئیس جمهوری ایران باید در امسال بیش از ۷ میلیون و ۲۰۰ هزار تن گندم وارد کند.

طبق اعلام دفتر آمار وزارت کشاورزی آمریکا سرانه مصرف گندم در ایران معادل ۱۹٤ کیلوگرم در سال است که با توجه به جمعیت ۷۷ میلیون نفری میزان گندم مورد نیاز کشور ۱٤ میلیون و ۹۳۸ هزار تن برآورد می‌شود.

تابستان سال گذشته نیز زمانی که وزارت جهاد کشاورزی ایران می‌خواست میزان تولید گندم را اعلام کند این رقم را ۱۳ تا ۱٤ میلیون تن ذکر و اعلام کرده بود: این میزان نیاز کشور را تأمین خواهد کرد.

اما میزان تولید گندم در سال‌جاری آن طور که ۲۰ شهریورماه امسال ناصر توکلی، معاون امور تولیدات گیاهی وزارت جهاد کشاورزی اعلام کرده ۱۲ میلیون تن برآورد شده است.

با توجه به این میزان تولید و حداکثر مصرف ۱٤/۹میلیون تن گندم در کشور به نظر می‌رسد در مجموع برای امسال نیاز است حداکثر ۲/۹میلیون تن گندم وارد کشور شود.

به گزارش خبرآنلاین، شهریورماه امسال فائو (سازمان خواربار و کشاورزی ملل متحد) نیز پیش‌بینی کرده بود به دلیل مازاد مصرف گندم باقی‌مانده از سال قبل، نیاز ایران به واردات گندم در سال زراعی ۲۰۱۲-۲۰۱۳ به ۱/۷ میلیون تن رسیده است.

اما از سوی دیگر مراجعه به آمارهای گمرک ایران نشان می‌دهد در ٦ ماهه نخست امسال بیش از یک میلیون و ۱۰۰ هزار تن گندم وارد شده است.

اگر این میزان واردات را کنار ۵۳۲ هزار تن گندم وارد شده در ۱۰۰ روز اول کار دولت یازدهم قرار دهیم (طبق گزارش عملکرد وزارت صنعت، معدن و تجارت)، آن وقت می‌توان گفت تا اوایل آذرماه امسال بیش از یک میلیون و ٦۳۲ هزار تن گندم به ایران وارد شده است.

در واقع با توجه به این ارقام در مجموع نیاز است که در ٤ ماهه پایانی سال ۱۳۹۲ بیش از یک میلیون و ۳۰۰ هزار تن گندم وارد کشور شود.

اما در ارائه گزارش عملکرد ۱۰۰ روز دولت یازدهم رئیس‌جمهوری به صراحت اعلام کرد: از سال ۸٤ به بعد هر سال خرید گندم داخلی یک میلیون تن کمتر شد و خرید گندم از خارج سالانه یک میلیون تن افزایش یافت؛ تا جایی که امسال باید ۷/۲ میلیون تن گندم وارد کنیم.

در واقع در حالی که طبق آمارها و در نظر گرفتن میزان تولید ۱۲ میلیون تنی که وزارت جهاد کشاورزی دولت دهم اعلام کرده بود حداکثر به ۲/۹میلیون تن گندم خارجی نیاز بوده اما رئیس‌جمهوری اعلام کرده که برای امسال باید ۷/۲ میلیون تن گندم وارد کرد. به عبارتی به نظر می‌رسد ٤/۳ میلیون تن گندم داخلی اصلاً وجود خارجی نداشته است.

این موضوع نشان می‌دهد یا آمارهای مربوط به گندم دولت سابق واقعی نبوده یا اینکه میزان مصرف گندم ایرانی‌ها در چند ماه اخیر افزایش چشمگیری یافته یا اینکه همان فرضیه صادرات غیررسمی گندم به دلالان عربی صورت گرفته است.

در مورد فروش گندم‌های ایرانی به دلالان عربی به دلیل قیمت‌های پایین نرخ خرید تضمینی گندم، می‌توان به مصوبه اردیبهشت‌ماه امسال شورای اقتصاد اشاره کرد که نرخ خرید تضمینی گندم به ۷۲۰ تومان افزایش یافت و اعلام شد کشاورزانی که با نرخ ۵۵۰ تومان گندم تولیدی را تحویل داده‌اند مابه‌التفاوت ۷۲۰ تومان به آنها پرداخت خواهد شد.

این در حالی است که پیش از آن، برخی کشاورزان از پایین بودن نرخ خرید تضمینی گندم مکرراً گلایه می‌کردند اما پس از آن، با افزایش این نرخ دیگر کمتر کشاورزی از نرخ اعلام شده ابراز گلایه کرد.

در واقع با افزایش نرخ خرید تضمینی گندم فرضیه فروش گندم به دلالان عربی کمرنگ‌تر شد.

قبل از آن نیز کارشناسانی از جمله عیسی کلانتری خروج غیررسمی گندم از کشور را تأیید نمی‌کردند.

دو مرحله ای

آگهی مناقصه شماره ۹۲/۵۳

شرکت مخابرات استان همدان

در نظر دارد: اقلامی به شرح ذیل را از طریق مناقصه عمومی از شرکت‌ها و فروشندگان واجد شرایط خریداری نماید. لذا کلیه متقاضیان واجد شرایط می‌توانند با در دست داشتن فیش واریزی به مبلغ ۵۰۰۰۰ ریال به حساب جاری سیبا شماره ۱۰۵۹۸۵۰۹۵۰۰۶ بانک ملی شعبه همدان جهت دریافت اسناد مناقصه به نشانی ذیل مراجعه نمایند.

* مشخصات کالا: تعداد ۱۲ K کافوی نوری برند هواوی
* مدت زمان تحویل کالا: چهار ماه
* نوع تضمین شرکت در مناقصه: ضمانتنامه بانکی و یا واریز نقدی
* مبلغ تضمین شرکت در مناقصه: ۵۹۰/۰۰۰/۰۰۰ ریال به حساب ۳۳۱۰۸۲۰۷۸۴۵۶۵۳۱ بنام شرکت مخابرات همدان نزد بانک انصارالمجاهدین
* برنامه زمان‌بندی مناقصه:
- فروش اسناد تا تاریخ ۹۲/۹/۲۷
- ارائه LOM اولیه تا تاریخ ۹۲/۱۰/۷
- مهلت نهایی نمودن LOM تا تاریخ ۹۲/۱۰/۲۸
- تحویل پاکات تا تاریخ ۹۲/۱۱/۶
* مکان دریافت اسناد مناقصه و ارائه پیشنهادات (پاکت‌های مناقصه)، میدان آرامگاه بوعلی، ساختمان مرکزی شرکت مخابرات، طبقه سوم، واحد قراردادها و دبیرخانه مرکزی
* تاریخ گشایش پاکات الف و ب: روز دوشنبه مورخ ۹۲/۱۱/۷ رأس ساعت ۱۰ صبح در محل سالن کمیسیون

ضمناً حضور متقاضیان در جلسه بازگشایی آزاد است.

جهت کسب اطلاعات بیشتر با شماره تلفن ۸۳۵۳۰۵۵ و دورنگار ۸۲۷۱۴۴۷

روابط عمومی شرکت مخابرات استان همدان

نیازمندی‌های صبح استان همدان

متفاوت‌تر از همیشه برای دیده شدن

تلفن تماس: ۸۲٦٤٤۰۰

اطلاعیه مهم

۲۸ اسفندماه ۱۳۹۲

آخرین مهلت

ارسال صورت معاملات فصول بهار، تابستان و پائیز

فعالان اقتصادی به سازمان امور مالیاتی کشور

روابط عمومی اداره کل امور مالیاتی استان همدان

آگهی فقدان سند مالکیت

آقای اسدا... شاوه ئی با تسلیم دو برگ استشهاد محلی مصدق به مهر دفترخانه کبودراهنگ مدعی است که یک جلد سند مالکیت ششدانگ ۱۵۷ فرعی از ۲۲۵ اصلی واقع در بخش چهار همدان که به نامش ذیل ثبت ۲۲۴۷۹ صفحه۵۵ دفترجلد۷۲ به ثبت رسیده به علت جابجایی مفقود گردیده است لذا به استناد تبصره الحاقی به ماده ۱۲۰ آیین نامه قانون ثبت مراتب آگهی می‌شود تا در صورتیکه کسی مدعی انجام معامله و یا وجود سند مالکیت نزد خود باشد از تاریخ نشر این آگهی تا مدت ده روز به اداره ثبت اسناد و املاک کبودراهنگ مراجعه و مدارک خود را تسلیم دارند در صورت عدم مراجعه و پس از انقضا مدت مزبور نسبت به صدور سند مالکیت المثنی اقدام و سند اولیه از درجه اعتبار ساقط می گردد.

قدیر یوسفی نیا– رئیس اداره ثبت اسناد و املاک کبودراهنگ

آگهی تحدید حدود اختصاصی

چون تحدید حدود اعیانی ششدانگ یک باب خانه به مساحت ۲۷۸/۶۰ مترمربع پلاک شماره ۸۴۲۹ فرعی قسمتی از پلاک ۳۳۴۶ فرعی از ۱۳۹ اصلی واقع در بهار بخش چهار همدان ملکی آقای حسین نوری‌گلشاد فرزند حمزه‌علی شماره شناسنامه ۹ تعطیل گردیده و اعمال تبصره ذیل ماده ۱۵ هم میسر نیست به استناد تبصره ماده ۱۳ قانون تعیین تکلیف وضعیت ثبتی اراضی و ساختمان های فاقد سند رسمی بنا به درخواست کتبی مالک تحدید حدود ششدانگ ملک مذکور رأس ساعت ۹ صبح روز چهارشنبه مورخه ۹۲/۱۰/۱۱ به عمل خواهد آمد بنابراین به موجب این آگهی به مالک یا مالکین مجاور اخطار می‌شود که در وقت تعیین شده در محل حضور برسانند ضمناً واخواهی به حدود از تاریخ تنظیم صورتمجلس تحدیدی فقط به مدت سی روز پذیرفته خواهد شد.

تاریخ انتشارآگهی: ۹۲/۹/۱۳

علی زیوری‌حبیبی– رئیس اداره ثبت اسناد و املاک بهار

گزیده اخبار

اسامی داوران دیدار معوقه الوند برابر شهرداری یاسوج

همدان‌پیام: داوران دیدار معوقه الوند برابر شهرداری یاسوج معرفی شدند.

به گزارش روابط عمومی اداره کل ورزش و جوانان استان، بر اساس کمیته داوران فدراسیون فوتبال جمهوری اسلامی ایران، اسامی داوران بازی‌های معوقه لیگ دسته یک فوتبال کشور را اعلام کرد.

بر این اساس دیدار شهرداری یاسوج و الوند همدان دیداری معوقه از هفته ششم لیگ دسته اول را هادی مسلمی قضاوت خواهد کرد. مسلمی را در امر قضاوت سجاد قنبری، امرا... طراح و روحا... تیموری کمک خواهند کرد. این دیدار روز پنجشنبه چهاردهم آذرماه در ورزشگاه تختی یاسوج برگزارخواهد شد.

مسابقات ویلچررانی به مناسبت روز معلولین

ملایر- خبرنگار همدان‌پیام: به مناسبت گرامیداشت روز جهانی معلولین مسابقه ویلچررانی با حضور ۲۳ نفر از جانبازان و معلولین شهرهای ملایر و نهاوند برگزار شد. در این مسابقات، ویلچرانان از میدان انقلاب تا میدان امام حسین(ع) را پیمودند و در پایان عباس ذولفقاری از نهاوند، بهنام چهاردولی از ملایر، فردین کیانی از نهاوند، مصطفی محمدی از ملایر، محمد نوربخشیان از ملایر به ترتیب پیش از رقبا از خط پایان گذشتند.

برنز مسابقات قایقرانی کشور به همدان رسید

همدان‌پیام: مسابقات قهرمانی کشور اسلالوم مردان با مشخص شدن نفرات برتر در دریاچه آزادی کار خود را پایان داد.

به گزارش روابط عمومی اداره کل ورزش و جوانان استان، دانیال آقا بزرگی از همدان مدال برنز مسابقات قهرمانی کشور اسلالوم را از آن خود کرد.

در بخش کانون جوانان مهدی کریمی از گیلان با زمان ۱:۲۹ دقیقه اول، میلاد آل‌علی از تهران با زمان ۱:۵۴,۳۰ دقیقه دوم و دانیال آقا بزرگی از همدان با زمان ۲:۳۰,۰۵ دقیقه سوم شدند. گفتنی است ۲۸ قایقران از ۹ استان در این مسابقات حضور داشتند که تیم قایقرانی همدان برای اولین بار در مسابقات قهرمانی کشور اسلالوم شرکت کرده بود. این مسابقات در ٤ بخش کایاک جوانان، کانوی جوانان، کایاک بزرگسالان و کانوی بزرگسالان در پیست اسلالوم در آبهای آرام دریاچه آزادی برگزار شد.

برگزاری مسابقات پینگ پنگ در رزن

همدان‌پیام: به مناسبت هفته بسیج مسابقات پینگ پنگ در شهرستان رزن برگزار شد. به گزارش روابط عمومی اداره ورزش و جوانان استان به مناسبت هفته بسیج مسابقات پینگ پنگ در شهرستان رزن در ۳ رده سنی نونهالان، نوجوانان و بزرگسالان با حضور ۱۰۰ ورزشکار از شهرستان‌های رزن، همدان، کبودراهنگ، نهاوند، لالجین و قروه در جزین در سالن شهدای قروه درجزین برگزار شد. که در پایان در رده سنی نونهالان امید قمری، علی خزلی هر ۲ از نهاوند و علیرضا جلالوند از رزن نفرات اول تا سوم شدند. در رده سنی نوجوانان محمدامین شجاعیان از نهاوند، سعید ثمری و سروش دولت‌یار هر دو از همدان مقام‌های اول تا سوم را از آن خود کردند. در رده سنی بزرگسالان پیمان نوروزی، حبیب قاسمی و مهدی موسیوند هر ۳ از همدان اول تا سوم شدند.

مسابقات ووشو بانوان در ملایر

همدان‌پیام: به مناسبت هفته بسیج مسابقات ووشو بانوان در شهرستان ملایر برگزار شد. به گزارش روابط عمومی اداره ورزش و جوانان استان به مناسبت هفته بسیج مسابقات ووشو بانوان در شهرستان ملایر در همه رده‌های سنی در سالن شهید ندافی برگزار شد که در پایان در رده سنی نونهالان رؤیا یونسی، فاطمه نظریان، شقایق روحیان و مهلا چهاردولی نفرات برتر شدند. در رده سنی نوجوانان نرگس مظفری، ملیکا افشاری، سیما شوقی و مبینا ترکستانی برتر شدند. همچنین در رده سنی جوانان مرجان مرادی، شکوفه علی‌کرمی و فاطمه احمدوند نفرات اول شدند و در رده سنی بزرگسالان مهدیه بیات، آناهیتا نوروزی و سحر روزبه مقام‌های اول را کسب کردند.

بانوان همدانی در مسابقات والیبال نشسته بانوان

همدان‌پیام: تیم والیبال نشسته بانوان به یازدهمین دوره مسابقات لیگ باشگاهی اعزام می‌شود.

به گزارش روابط عمومی اداره ورزش وجوانان استان تیم والیبال نشسته بانوان به یازدهمین دوره مسابقات لیگ باشگاهی اعزام می‌شود.

اولین مرحله لیگ یازدهم به میزبانی هیأت ورزش‌های جانبازان و معلولین هرمزگان، در شهر بندرعباس و با حضور ۱۲ تیم همدان، ثامن الحجج سبزوار، هیأت هرمزگان، هیأت اصفهان، هیأت مازندران، هیأت گیلان، هیأت آذربایجان غربی برگزارخواهد شد.

طبق آیین‌نامه ارسالی به هیأت‌های استان‌ها پیرامون برگزاری مسابقات باشگاهی، ۱۲ تیم حاضر بر اساس نتایج سال گذشته و نیز پس از انجام قرعه کشی، رقابت‌های خود را در ۲ جدول و به صورت دوره‌ای برای صعود به لیگ برتر و دسته یک، برگزار می‌کنند.

این مسابقات از امروز ۱۳آذرماه به مدت ۳ روز به میزبانی بندرعباس برگزار خواهد شد.

مربیگری تیم استان همدان را خانم طاهره صادقیان برعهده دارد.

مرحله دوم لیگ برتر کبدی در تویسرکان برگزار شد

همدان‌پیام: مرحله دوم هشتمین دوره لیگ برتر کبدی استاندارد مردان باشگاه کشور انتخابی تیم ملی با حضور ۱۰ تیم برتر باشگاه‌های کشور در شهر تویسرکان برگزار شد.

به گزارش روابط عمومی اداره کل ورزش و جوانان استان، مرحله دوم هشتمین دوره لیگ برتر کبدی استاندارد باشگاه‌های کشور انتخابی گرامیداشت سالگرد شهید آیتا... دکتر مفتح روز سه‌شنبه ۱۲ آذرماه به مدت ٤ روز در سالن ورزشی الغدیر شهر تویسرکان برگزار می‌شود.

رقابت‌های مرحله دوم به صورت دوره‌ایی در ۲ گروه ۵ تیمی برگزار خواهد شد و ۲ تیم برتر هر گروه به جمع ٤ تیم برتر مرحله نهایی راه خواهند یافت.

در این رقابت‌ها تیم‌های مجتمع تفریحی غار علیصدر کبودراهنگ، شهرداری تبریز، هیأت کبدی گرگان، کبدی نقده، کبدی کرمان، کبدی مرکزی، کبدی سیستان و بلوچستان، کبدی رامهرمز، کبدی مازندران و مؤسسه مالی اعتباری ثامن‌الحجج کرمانشاه با هم به رقابت خواهند پرداخت.

مسابقات ژیمناستیک بانوان در ملایر

همدان‌پیام: به مناسبت هفته بسیج مسابقات ژیمناستیک بانوان در شهرستان ملایر برگزار شد.

به گزارش روابط عمومی اداره ورزش و جوانان استان به مناسبت هفته بسیج مسابقات ژیمناستیک بانوان در شهرستان ملایر در رده سنی نونهالان، نوجوانان با شرکت تیم‌های همدان، ملایر، تویسرکان، کبودراهنگ و شیرین سو با حضور ۳٤ ورزشکار به میزبانی سالن شهید محمد شاملو ملایر برگزار شد.

که در پایان در رده سنی نونهالان صبا محمدی، تیام عبدلی، زینب تیموری از ملایر مقام‌های اول تا سوم را کسب کردند، در رده سنی نوجوانان نسترن قاسمی و مریم کارگر، نشاط حیدری از ملایر برتر شدند همچنین در رده سنی نوجوانان آیدا محمدی، هستی محمدی و ملیکا چهاردولی از همدان نفرات برتر این دوره از مسابقات اعلام شدند.

طلای جام جهانی گردن‌آویز وزنه‌بردار ملایری

مهدی نبی‌الهی وزنه‌بردار پیشکسوت ملایری

ملایر- خبرنگار همدان‌پیام: مهدی نبی‌الهی وزنه‌بردار پیشکسوت ملایری پس از کسب مدال طلای مسابقات وزنه‌برداری پیشکسوتان جهان در اکراین امسال نیز در مسابقات جام جهانی مالزی موفق به کسب مدال طلا شد که به همین دلیل گفتگویی با وی انجام داده‌ایم که در زیر می‌خوانید:

لطفاً خودتان را معرفی کنید و اینکه از چه زمانی وزنه‌برداری را آغاز کرده‌اید؟

مهدی نبی‌الهی کارمند اداره پست شهرستان ملایر هستم. از حدود ۱۲ سالگی وزنه‌برداری را در ملایر آغاز کرده‌ام.

در چه مسابقاتی شرکت کرده‌اید و چه مدال‌هایی را تاکنون بدست آورده‌اید؟

تقریباً در همه مسابقات شرکت کرده و مدال‌های رنگارنگی کسب کرده‌ام از جمله نوجوانان و جوانان ایران، رقابت‌های ارتش‌های ایران ۲ سال، بزرگسالان و باشگاه‌های ایران، مقام سوم آسیا، طلای مسابقات جهانی اکراین در سال ۲۰۱۲ و آخرین مدال نیز مربوط به مسابقات جام جهانی اخیر است که گردن‌آویز طلا را بدست آوردم.

در خصوص مسابقات جام جهانی مالزی صحبت کنید.

مسابقات در کشور مالزی و در سطح بسیار بالایی برگزار شد و این مسأله با حضور تاماش آیان رئیس فدراسیون جهانی وزنه‌برداری IWF نیز مشهود بود چراکه حضور وی در مسابقه نشان از بالا بودن سطح آن دارد.

مسابقات با حضور ٦٦ کشور با بیش از ٦۰۰ وزنه‌بردار از نقاط مختلف جهان که دارای قهرمانی‌های جهانی بوده‌اند، برگزار شد.

از ایران چند نفر شرکت کردند و چه مدال‌هایی کسب شد؟

۹ وزنه‌بردار از ایران شرکت کرده‌اند که موفق شدند ٦ طلا و ۳ نقره را از آن خود کنند.

شما در چه وزنی شرکت کردید و چه وزنه‌هایی را بالای سر بردید؟

در وزن ۱۰۵ کیلوگرم در رده‌بندی ۳۵ تا ۳۹ سال شرکت کردم که در یک ضرب وزنه ۱٤۱ و در دوضرب ۱۸۵ کیلو را بالای سر بردم و در مجموع ۳۲٦ کیلو را زدم و مقام نخست را بدست آوردم.

چند نفر در این وزن حضور داشتند و رقیبان شما از چه کشورهایی بودند؟

در رده ۱۰۵ کیلوگرم ۱۵ نفر شرکت‌کننده از سراسر دنیا حضور داشتند و رقبای اصلی من از کشورهای روس و بلاروس بودند که مقام‌های دوم و سوم را در این مسابقات کسب کردند.

رکوردی نیز جابجا کردید؟

متأسفانه خیر؛ از آنجایی که سطح رقابت‌ها بالا بود، فقط برای کسب مدال طلا رفتم؛ درحالی که هدف اصلی من جابجایی رکورد بود، اما در مسابقات سال آینده این کار را خواهم کرد.

چه مدت برای مسابقات جام جهانی تمرین کردید و چه کسانی شما را کمک کردند؟

با هزینه شخصی در مسابقات حاضر شدم، با توجه به اینکه قرار بود در مسابقات المپیک شرکت کنیم و تا روز قبل از اعزام نیز آماده بودیم؛ متأسفانه با جابجایی دولت همراه شد و علی‌رغم آمادگی برای حضور در آن مسابقات تیم اعزام نشد؛ در حالی که وضعیت بدنی خوبی داشتم و برای رکورد دنیا و المپیک می‌رفتم؛ ضمن اینکه شورای شهر و شهرداری نیز برای حضور در آن مسابقات کمک کرده بودند با همان آمادگی بدنی ٤ ماه دیگر نیز برای حضور در این مسابقات تمرین کردم.

چه برنامه‌ای برای حضور در مسابقات سال آینده دارید؟

شهریورماه سال آینده مسابقات برگزار خواهد شد و به یاری خدا با تمام توان شرکت خواهم کرد و امیدوارم رکورد زنی نیز داشته باشم.

و اما صحبت پایانی؟

ضمن قدردانی از خانواده و مربیان از حضور مسئولان و همشهریان ملایری که برای استقبال آمدند، تشکر می‌کنم.

مهرداد نادری‌فر ٤ سال دیگر ابقا شد

همدان‌پیام: رئیس فدراسیون ورزش‌های روستایی و بازی‌های بومی و محلی جمهوری اسلامی ایران در مجمع انتخابی رئیس هیأت استان همدان گفت: احیا، توسعه و تقویت ورزش‌های بومی و محلی یکی از راهبردهای اصلی وزارت ورزش و جوانان است.

به گزارش روابط عمومی اداره کل ورزش و جوانان استان همدان: غلامرضا جعفری که به منظور شرکت در مجمع انتخابی رئیس هیأت ورزش‌های روستایی و بازی‌های بومی و محلی به همدان سفر کرده است افزود: برای تحقق این مهم استفاده از ظرفیت‌ها و راهکارهای مناسب برای جلب مشارکت آحاد مختلف مردم در دستور کار فدراسیون بازی‌های بومی و محلی قرار دارد.

وی از بازی‌های بومی و محلی به عنوان عامل انسجام بین اقوام و تأثیرگذار در فرآیند توسعه امنیت پایدار یاد و بیان کرد،و افزود: تحقق این مهم، نیازمند مشارکت سایر دستگاه‌ها و هیأت‌های استانی است.

رئیس فدراسیون ورزش‌های روستایی و بازی‌های بومی و محلی همچنین محورهای کاری فدراسیون و به تبع آن هیأت‌های استان‌ها را احیا و ترویج ارزش‌های فرهنگی و باورهای دینی از طریق ورزش، ارتقا سطح بهره وری جامعه مولد از طریق توسعه ورزش همگانی و ایفای نقش ممتاز در فرآیند استعدادیابی برای هدایت ورزشکاران به سایر رشته‌های ورزشی به منظور ارتقا جایگاه ورزش کشور و تهییج غرور ملی برشمرد.

جعفری افزود: سفر به استان‌ها و آشنایی با بازی‌های بومی و محلی مناطق مختلف و همچنین شناخت نسبت به برنامه آموزشی به منظور ارتقا سطح کیفی آنها از دیگر اقدامات فدراسیون ورزش‌های روستایی و بازی‌های بومی و محلی است.

جعفری ضمن تبریک به مهرداد نادری‌فرکه به مدت ٤ سال دیگر به کرسی ریاست هیأت ورزش‌های روستایی و بازی‌های بومی و محلی استان همدان تکیه کرد گفت: فعالیت فدراسیون و هیئتهای ورزشهای روستایی و بازی‌های بومی و محلی

فعال در استانها در حول ۲ محور توسعه ورزش‌های کلاسیک که هم سنخ با زندگی روستایی و احیا بازی‌های سنتی و بومی محلی است برنامه‌ریزی کنند.

وی تأکید فراوانی به توسعه ورزش بانوان به عنوان مدیران خانواده و همکاران دوشادوش مردان روستایی داشت و اظهارداشت: برای جذب بانوان روستایی به ورزش باید تلاش جدی و مضاعف صورت بگیرد.

در این مجمع انتخابات هیأت ورزش روستایی و بازی‌های بومی محلی استان همدان جهت تعیین رئیس هیأت این استان در سالن کنفرانس مجموعه ورزشی شهدای قدس همدان برگزار شد.

این مجمع که با حضور غلامرضا جعفری رئیس فدراسیون ورزش روستایی و بازی‌های بومی محلی ،مستجاب الدعوه دبیر فدراسیون ، سید عبدی افتخاری مدیر کل و رسول منعم معاون توسعه ورزش اداره کل ورزش و جوانان همدان ودیگر اعضای مجمع بر گزار شد.

در پایان مهرداد نادری فر با کسب ۱۹ رأی موافق از ۱۹ رأی ماخوذه به مدت ٤ سال دیگر به عنوان رئیس هیأت ورزش روستایی و بازی‌های بومی محلی استان همدان انتخاب شد.

مدیرعامل الوند:

از انتقاد سازنده رسانه‌ها استقبال می‌کنیم

همدان‌پیام: مدیرعامل باشگاه الوند با اشاره اینکه نقد منصفانه باعث پیشرفت فوتبال می‌شود گفت: انتقادات سازنده خبرنگاران را می پذیریم چرا که رسانه‌ها نقش زیادی در توسعه ورزش دارند. وی افزود: رسانه‌ها وجدان بیدار فوتبال و ورزش هستند و حق انتقاد دارند و می‌تواند مسائل چالشی را مطرح و نکات مورد نظرش را نقد کنند اما باید مشکلات مدیران، مربیان و بازیکنان را نیز درک کنند و بداند این افراد زیر چه فشارهایی هستند.

یدی ادامه داد: نباید وضعیت به گونه‌ای پیش برود که حرمت‌ها شکسته شود. به نظر من نباید در انتقاد بسته باشد و ما از انتقادهای سازنده استقبال می‌کنیم چرا که ما از انتقادهای سازنده در راستای پیشرفت الوند استفاده خواهیم کرد.

وی بیان داشت: انتظار داریم تیم الوند که یک تیم بومی محسوب می شود از سوی رسانه‌ها مورد حمایت بیشتری قرار گیرد.

به گزارش سایت باشگاه الوند، یدی افزود: در این برهه زمانی باشگاه داری بسیار سخت و مشکل است و امیدواریم مسئولان به حمایت از تیم‌های خصوصی چون الوند بیایند.

خبر

برنامه ۴ هفته اول دیدارهای شهرداری همدان

همدان‌پیام: برنامه چهار هفته اول دیدارهای شهرداری همدان در لیگ دسته سوم اعلام شد. به گزارش روابط عمومی روابط عمومی اداره کل ورزش و جوانان استان، تیم شهرداری همدان نماینده استان در مسابقات لیگ دسته سوم باشگاه‌های کشور که با قاطعیت موفق شد به دور بعد این رقابت‌ها راه یابد در این مرحله باید به مصاف حریفان سرسختی برود.

سازمان لیگ برنامه ٤ هفته اول لیگ دسته سوم را اعلام کرد که برنامه بازی‌های تیم شهرداری به شرح زیر می‌باشد:

هفته اول

* سه‌شنبه ۱۹ آذرماه ساعت ۱٤

سیف‌آباد کازرون ..... شهرداری همدان

هفته دوم

* دوشنبه ۲۵ آذرماه ساعت ۱٤

بعثت کرمانشاه ..... شهرداری همدان

هفته سوم

شنبه ۳۰ آذرماه ساعت ۱٤

شهرداری همدان ..... ذوب‌آهن نوین اصفهان

هفته چهارم

* جمعه ٦ دی‌ماه ساعت۱٤ و ۱۵

فرهنگ رامهرمز..... شهرداری همدان

میلاد احمدی به الوند همدان پیوست

همدان‌پیام: مدافع تیم آلومینیوم هرمزگان باردیگر به تیم الوند همدان پیوست.

میلاد احمدی که در ابتدای فصل جدید به تیم آلومینیوم هرمزگان پیوست با قراردادی ٦ ماهه مجدداً به تیم الوند همدان پیوست.

به گزارش سایت رسمی باشگاه الوند، میلاد احمدی از بازیکنانی است که از لیگ سه همراه تیم الوند (پاس نوین) بوده است و سابقه حضور۵ ساله در الوند دارد.

احمدی در هیأت فوتبال حاضر شد و به طور رسمی قرارداد خود را با تیم الوند به ثبت رساند و در صورت صلاحدید کادر فنی روز پنجشنبه می‌تواند تیم الوند را برابر شهرداری یاسوج همراهی کند.

شارژ مالی بازیکنان الوند

همدان‌پیام: بازیکنان تیم الوند روز گذشته ۱۲ آذرماه شارژ مالی شدند.

به دنبال برتری سه بر یک الوند مقابل نیروی زمینی و پیروزی برابر استقلال خوزستان در جام حذفی مدیرعامل باشگاه الوند همدان با حضور در تمرین پاداش ویژه به بازیکنان و کادر فنی پرداخت کرد تا بازیکنان و کادر فنی با روحیه مضاعف به مصاف شهرداری یاسوج بروند.

به گزارش سایت رسمی باشگاه الوند، مهندس یدی در این دیدار وعده داد پاداش گلزنان و پاس گل دهندگان و همچنین بازیکن موثر هر بازی بزودی پرداخت خواهد شد.

جدول ۱۹۵۰

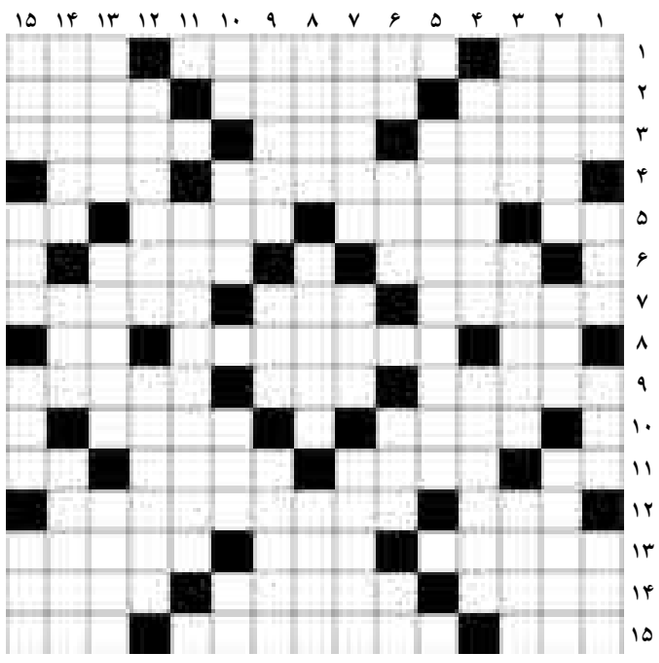

افقی

۱- سرب - سولفات مس - پلنگ ۲- گریزنده - شکستنی ورزشی - رکن ۳- نژاد کشور کرواسی - آب چشم - اندازه ۴- رامسر - پیچ و خم زلف ۵- جای پر درخت - میشی چشم - قوه حافظه - بخار دهان ۶- حیوان جنگلی - جبرئیل در دین زرتشت ۷- تحقیق و تفحص - ضمیر عربی - از شهرهای مرکزی ۸- یار سوزن - نت - اندک ۹- کوچه سر پوشیده - منزلت - آلت ۱۰- تشر - رازیانه ۱۱- برگ برنده - تک - سفیدی سر ناخن - از رودهای مهم ایران ۱۲- شمار - زبان مردم کشور اوروگوئه ۱۳- از کوه‌های مهم کشور - جوانمرد - آرزوی بزرگ ۱۴- خفته - سالن پذیرایی بزرگ - جرات ۱۵- زمان بی آغاز - غیور - مادر میهن

عمودی

۱- از مصالح ساختمانی - فنجان - حدیث معروف - مجلس اعیان ۲- درخت انار - عهدنامه ای درباره حقوق مجروحان و اسیران جنگی - پیاده روی نظامی ۳- واحد پول سوئد - آتش گرفتن چیزی - کم ۴- پیله ابریشم - کوشیدن در امری ۵- سریالی از رضا عطاران ۶- صد متر مربع - از تقسیمات کشوری - قیمت - زمین شوی ۷- به کمال رسیدن - به جا آوردن - رازها ۸- ساعی - پند و نصیحت - تخته رنگ نقاش ۹- شهر دانشگاهی آمریکا - کلاه پادشاه - بانوی فرانسوی ۱۰- دوستی و علاقه - گل نومیدی - مقام و جاه - رود فرانسه ۱۱- تیار ۱۲- کاسب - در گویش عامیانه مچل کردن است ۱۳- ضخیم نیست - پرده حساس چشم - کبوتر صحرایی ۱۴- از شهرهای آذربایجان شرقی - مورچه - غم واندوه ۱۵- گرو گذاشتن - یگانه و یکتا - بر باد رفته - اسم

حل شماره قبل

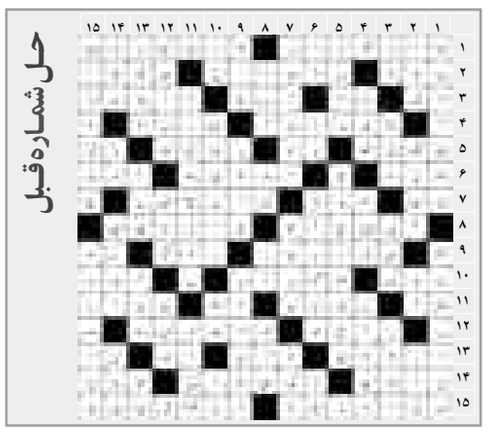

روزنامه همدان پیام
چهارشنبه ● ۱۳ آذرماه ۱۳۹۲ ● ۱ صفر ۱۴۳۵ ● ۴ دسامبر ۲۰۱۳
سال نهم ● شماره ۱۹۵۰

روزنامه صبح استان
اجتماعی، سیاسی، فرهنگی، اقتصادی
صاحب امتیاز و مدیر مسئول:
نصرت ا... طاقتی احسن
سردبیر: یدا... طاقتی احسن
نشانی: همدان، ابتدای خیابان مهدیه
روبروی دبیرستان شریعتی، ساختمان پیام
صندوق پستی: ٦٦٦ - ٦٥١٥٥
تلفن: ٨٢٦٤٤٣٣ (ویژه) سردبیر: ٠٩١٨٣١٥١٤٣٧
نمابر: ٨٢٧٩٠١٣ آگهی: ٨٢٦٤٤٣٣
لیتوگرافی و چاپ: پیام رسانه (٨٢٧٤٠٨٢ - ٠٨١١)

پیام تاریخ تمدن و فرهنگ مادستان

اوقات شرعی

اذان ظهر	۱۲:۰۶
غروب خورشید	۱۷:۰۵
اذان مغرب	۱۷:۲۴
نیمه شب شرعی	۲۳:۲۲
اذان صبح فردا	۰۵:۴۰
طلوع خورشید فردا	۰۷:۰۸

آب و هوا

پیش‌بینی وضع هوا:
نیمه ابری تا ابری همراه با بارش برف و باران و وزش باد

شهرستان	همدان	ملایر	تویسرکان	نهاوند	کبودرآهنگ	رزن	قاسمیه	قهاوند	اسدآباد	بهار
▲	۱۱	۱۳	۱۲	۱۴	۱۱	۱۱	۱۲	۱۲	۱۰	۱۲
▼	۴	۴	۳	۴	۳	۲	۴	۱	۰	۴
▦	۵۰	۳۰	۴۰	۴۰	۵۰	۵۵	۵۵	۶۰	۶۵	۵۰

حکمت

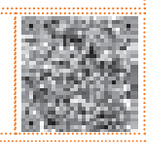

شب بیداری به خاطر بیماری یا درد
پاداشی برتر از یک سال عبادت دارد.
امام باقر (ع)

پایگاه اینترنتی..... www.Hamedanpayam.com
سامانه پیامک..... ۱۰۰۰۶۰۶۶

ارتباط با روزنامه..... info@Hamedanpayam.com
Hamedanpeyam@yahoo.com
ارتباط با مدیرمسئول..... modir@Hamedanpayam.com
ارتباط با سردبیر..... sardabir@Hamedanpayam.com
سرویس آگهی..... agahi@hamedanpayam.com
سرویس اشتراک..... eshterak@hamedanpayam.com
چاپخانه پیام رسانه..... litohoma@yahoo.com
chap@hamedanpayam.com

خبر

مشاور وزیر از دبیر ستاد اقامه نماز اداره کل فرهنگ و ارشاد همدان تجلیل کرد

همدان‌پیام: ستاد اقامه نمازه اداره کل فرهنگ و ارشاد اسلامی استان همدان در زمینه ترویج و توسعه فعالیت‌های نماز در بین ادارات کل فرهنگ و ارشاد اسلامی کشور؛ شایسته تجلیل شناخته شد.

به گزارش روابط عمومی اداره کل فرهنگ و ارشاد اسلامی استان همدان، مشاور وزیر و دبیر ستاد اقامه نماز وزارت فرهنگ و ارشاد اسلامی، پس از ارزیابی فعالیت ادارات کل استان‌های کشور، با اهدا لوح سپاس از فعالیت‌های حبیب شهنوازیان به عنوان دبیر ستاد اقامه نماز اداره کل فرهنگ و ارشاد اسلامی استان همدان تجلیل کرد. حمیدرضا ارباب سلیمانی در متن این لوح اظهار داشته است: نماز رشته الفت بین بندگان و خداست، فریضه‌ای که خداوند مهربان از باب عشق و محبت از انسان خواسته است. وی تأکید کرده است: تردید نداریم این موفقیت خطیر پس از یاری رب خبیر، حاصل همراهی و همکاری جنابعالی در این تلاشی گروهی بوده است. از زحمات دلسوزانه و آگاهانه شما در امر ترویج فرهنگ نماز قدردانی می‌کنم و از درگاه خداوند متعال می‌خواهم اجر تام و تمام این عمل نیک را با بهترین پاداش‌ها پاسخ دهد.

تئاتر

"گوزن سفید دژ" روی صحنه می‌رود

همدان‌پیام: نمایش "گوزن سفید دژ" به نویسندگی و کارگردانی مجید بهرامی‌نژاد در سالن پلاتو تئاتر شهر همدان بر روی صحنه می‌رود.

به گزارش روابط عمومی اداره کل فرهنگ و ارشاد اسلامی استان همدان، این نمایش ماجرای دختر نوسینده‌ای است که در نگارش یک داستان به مشکل برخورده است و در عالم رؤیا اسطوره بهرام به سراغ وی می‌آید.

مجید بهرامی‌نژاد و پریا مهاجرانی بازیگران این نمایش هستند و از دیگر عوامل آن می‌توان علی باغیان: دستیار کارگردان، میلاد احمدلو: نورپرداز، بهروز ناصرشریعتی: مشاور کارگردان، نرگس وثوق: منشی صحنه و معین بابالحوائجی: عکاس گروه را نام برد. این نمایش کاری از گروه نیاسانگ است و تهیه موسیقی آن را گروه "باران" بر عهده گرفته است.

"گوزن سفید دژگ از ۱۱ تا ۱۵ آذرماه از ساعت ۱۷ در پلاتو تئاتر شهر همدان واقع در مجتمع فرهنگی سینمایی شهید آوینی بر روی صحنه خواهد رفت.

خبر

استقبال ۵۰ هزار نفری از "یک بیابان بی کسی"

ملایر - خبرنگار همدان‌پیام: در راستای توجه به فرهنگ در دوره جدید شهرداری ملایر نمایش مذهبی "یک بیابان بی کسی" به کارگردانی احمدرضا خانی و سرپرستی مجید سرایی به روی صحنه رفت و با استقبال گسترده ۵۰ هزار نفری ملایری‌ها روبه روشد.

به گزارش روابط عمومی شهرداری ملایر این برنامه با هزینه‌ای بالغ بر ۲۰۰ میلیون ریال در دهه دوم محرم به مدت ۱۰ شب در سالن ۳ هزار نفره الغدیر این شهرستان بدون بلیط فروشی برگزار شد.

مسعود سبزواری با اشاره به اینکه استقبال دور از انتظار ما بود اظهار داشت: اجرای این مراسم نخستین تجربه شهرستان محسوب می‌شد، سردی هوا، دور بودن محل برگزاری و طولانی شدن نمایش تا پاسی از شب از جمله دلایلی بود که انتظار را برای استقبال کاهش می‌داد.

وی در ادامه افزود: از شهرهای اطراف از جمله نهاوند، اراک، بروجرد نیز برای تماشای مراسم به ملایر آمدند و پیشنهاداتی نیز در راستای اجرای برنامه در شهرهای اطراف به گروه شد.

سبزواری در پایان خاطر نشان کرد: با توجه به استقبال از این نمایش روابط عمومی شهرداری در نظر دارد در مناسبت‌های مختلف از گروه‌های هنری دعوت نماید.

عکس روز

مسابقه ویلچررانی در ملایر به مناسبت روز جهانی معلولین
عکس: ملایر - ساجده شوبیری

گزارش

سپید و سیاه و تجربه ٦ اجرا در آنسوی مرزها

داستان کاملا واقعی از ملایر به فجر می‌رود

نمایش معاملات شیرین به کارگردانی مهدی حبیبی/عکس: همدان پیام

همدان‌پیام: سی و دومین جشنواره بین‌المللی تئاتر فجر در راه است.

در ماه‌های اخیر ۳۳ طرح از ۲۹ استان کشور توسط هنرمندان متقاضی شرکت در بخش مسابقه نمایش‌های خیابانی به این جشنواره ارسال شد.

طرح و ایده‌های نمایش خیابانی با داوری مهدی‌حامد سقاییان، محمدحسین ناصربخت و شهرام نوشیر برای حضور در این مرحله انتخاب شدند.

آنچه برای همدانی‌ها شنیدنش خوش آیند است انتخاب نمایش خیابانی "یک داستان کاملاً واقعی" به نویسندگی و کارگردانی نرگس خاک‌کار در این قسمت است. این نمایش کار گروه سپید و سیاه است که در دوره قبل جشنواره از ٦ تندیس بخش خیابانی گروه سپید و سیاه توانست ۵ تندیس را به خود اختصاص دهد.

این نمایش که قرار است در بخش رقابت ژانر خیابانی جشنواره فجر شرکت کند حاصل نویسندگی و کارگردانی نرگس خاک‌کار هنرمند ملایری است.

نرگس خاک‌کار و همسرش مهدی حبیبی از سال ۱۳۸۰ با کار گروهی نمایش خیابانی فعالیت‌های نمایشی خود را به صورت منسجم با یکدیگر ادامه داده‌اند و این فعالیت مداوم آنها را امروز به تنها گروه‌های هنری از همدان تبدیل کرده است که در بیشترین فستیوال‌ها و جشنواره‌های بین‌المللی حضور پیدا کرده‌اند.

مهدی حبیبی طراح صحنه نمایش "یک داستان کاملاً واقعی" برای یازدهمین بار است که در جشنواره فجر حضور پیدا می‌کند، وی در گفتگو با همدان‌پیام گفت: این نمایش داستان آشنایی خیابانی ۲ نفر است که عواقب این آشنایی را با زبانی ساده به تصویر می‌کشد. در این نمایش سعی شده است تا با استفاده از جلوه‌های بصری مخاطب را جذب کنیم.

این گروه نمایشی امسال نیز عزم خود را جزم کرده است تا بتواند جوایز متعددی را به خود در جشنواره سی و دوم اختصاص دهد.

نمایش یاد شده با بازیگری نرگس خاک‌کار، الهام ریاضت، مسعود روستا، سیاوش وفایی‌نژاد و موسیقی محمدرضا غفوری به اجرا خواهد درآمد.

آنچه توجه همگان را به این گروه نمایشی بیشتر از هر چیز معطوف می‌دارد به نمایش درآمدن اجراهای متعدد از گروه سپید و سیاه در آنسوی مرزهاست.

مهدی حبیبی که اکنون ٣٤ سال دارد از سال ۱۳۷۲ به عرصه هنر و نمایش پا گذاشته است وی در حالی ۲۲ سال فعالیت هنری را در پیشینه فعالیتی خود دارد در کنار همسرش نرگس خاک‌کار توانسته است در این عرصه خوش بدرخشد. اثبات این ادعا حضور گروهی است که با همکاری و همفکری آنها فرهنگ و هنر ایرانی را در اقصی نقاط جهان به نمایش کشیده است، سپید و سیاه از معدود گروه‌های نمایشی هستند که به جشنواره‌ها و فستیوال‌های برون مرزی راه پیدا کرده است.

آنچه برای همدانی‌ها شنیدنش خوش آیند است انتخاب نمایش خیابانی "یک داستان کاملاً واقعی" است که کار گروه سپید و سیاه است و در دوره قبل جشنواره از ۶ تندیس بخش خیابانی توانست ۵ تندیس را به خود اختصاص دهد

سال ۱۳۸۹ این گروه با نمایش خیابانی کاسه‌گردون راهی امارات و یکی از شرکت‌کننده‌های فستیوال سالانه نمایشی در دبی شد.

سال ۱۳۹۰ آنها با نمایش پشت عینک ته‌استکانی در سلیمانیه عراق حضور پیدا کردند که توانستند به دلیل رقابتی بودن آن جشنواره جایزه کارگردان و بازیگر اول زن و مرد را به خود اختصاص دهند.

سال ۱۳۹۱ "سپید و سیاه" با نمایش کاسه گردون به شهر ساریو کشور بوسنی و هرزگوین رفت و در همان سال با نمایش کاسه گردون در لوب لیانا در کشور اسلونیا حضور پیدا کردند.

از آنجا که سال ۱۳۹۱ پرکارترین کار این گروه بوده است آنها در وین اتریش و زاگراب کرواسی نیز اجرای نمایش یاد شده را تجربه کردند.

بازخوانی و نگاه دوباره به دستان پری که این گروه نمایش پس از بازگشت از جشنواره‌ها و فستیوال‌ها دارد بیانگر افتخاری است برای استان همدان که نمی‌توان از آن بی‌تفاوت گذشت.

حال این گروه نمایشی فعال در تکاپو هستند که در سی و دومین جشنواره فجر هم جوایز نمایش‌های خیابانی را به خود اختصاص دهند.

گفتنی است، سی و دومین جشنواره بین‌المللی تئاتر فجر با همت مرکز هنرهای نمایشی وزارت فرهنگ و ارشاد اسلامی، انجمن هنرهای نمایشی و مؤسسه بین‌المللی تئاتر در قالب ۱۳ بخش از ٢٤ دی تا ۱۲ بهمن‌ماه برپا می‌شود.

مرور تئاتر ایران، برگزیدگان تئاتر مناطق، جشنواره جشنواره‌ها، چشم انداز تئاتر ایران در سال ۹۳، تئاتر نسل نو، تئاتر ملل، بخش رقابتی تئاتر صحنه‌ای، تئاتر خیابانی، مسابقه نمایشنامه‌نویسی، مسابقه و نمایشگاه عکس، مسابقه و نمایشگاه پوستر، چهارمین بازار تئاتر ایران، کارگاه آموزشی و نشست‌های تخصصی بخش‌های سی و دومین جشنواره بین‌المللی تئاتر فجر به شمار می‌روند.

موزه

بازدید از موزه‌ها برای پژوهشگران رایگان و دانشجویان نیم‌بها

همدان‌پیام: مدیرکل موزه‌ها و اموال منقول فرهنگی- تاریخی گفت: براساس بخشنامه‌ای که این اداره کل تهیه کرده است، بازدید از موزه‌ها، کاخ موزه‌ها و اماکن فرهنگی، تاریخی تحت پوشش سازمان برای محققان و پژوهشگران با ارائه تأییدیه از مراکز تحقیقاتی و علمی مربوطه رایگان است.

به گزارش روابط عمومی و اطلاع رسانی سازمان میراث فرهنگی، صنایع دستی و گردشگری، محمدرضا کارگر ضمن اعلام این خبر، افزود: ایجاد زمینه مناسب برای بازدید اقشار مختلف مردم و نهادینه کردن فرهنگ بازدید از موزه‌ها و اماکن فرهنگی، تاریخی و با توجه به مصوبه هیأت دولت تمامی موزه‌ها، کاخ موزه‌ها و اماکن فرهنگی-تاریخی موظف به انجام مفاد این بخشنامه هستند.

کارگر ادامه داد: پژوهشگران و محققان با ارائه تأییدیه از مراکز علمی و تحقیقاتی مربوط، مدعوین و میهمانان رسمی دولت با ارائه دعوت نامه مربوط، اشخاصی که به منظور انجام فرایض و آیین‌های دینی در ساعات مقرر وارد مساجد و اماکن متبرکه می‌شوند، تمامی دانش‌آموزان و دانشجویان در ایام دهه مبارک فجر با ارائه کارت شناسایی یا معرفی نامه، کارکنان سازمان میراث فرهنگی، صنایع دستی و گردشگری و کلیه بازنشستگان به همراه ۳ نفر از اعضای خانواده آنها با ارائه کارت شناسایی و یا کارت منزلت، از پرداخت ورودیه برای بازدید از موزه‌ها و اماکن فرهنگی-تاریخی تحت پوشش سازمان معاف هستند.

مدیرکل موزه‌ها همچنین از معافیت دانش‌آموزان به همراه معلمان و سرپرستان آنها با ارائه معرفی نامه خبر داد و اظهار داشت: افراد تحت پوشش کمیته امداد امام خمینی(ره) و سازمان بهزیستی کشور، آزادگان، جانبازان، خانواده‌های شهدا و بسیجیان با ارائه معرفی نامه از مراجع ذیربط می‌توانند با تهیه بلیت نیم بها از موزه‌ها بازدید کنند. وی یادآور شد: بر اساس این بخشنامه تمامی موارد قبلی که مشمول معافیت از پرداخت ورودیه و یا پرداخت نیم بها برای بازدید از موزه‌ها می‌شدند لغو می‌شود.

نوبت اول

آگهی مناقصه عمومی یک مرحله ای

شرکت شهرک‌های صنعتی استان همدان

در نظر دارد پروژه مندرج درجدول زیر را از طریق مناقصه عمومی (PC) به پیمانکاران واجد صلاحیت و دارای رتبه‌بندی از معاونت نظارت راهبردی رئیس‌جمهور واگذار نماید. لذا از پیمانکاران واجدشرایط دعوت به عمل می‌آید از تاریخ درج آگهی نوبت دوم به مدت ۳ روز کاری برای خرید اسناد مناقصه به آدرس این شرکت واقع در همدان، خیابان جهاد، روبه‌روی خیابان آزاد، پلاک ۱۳۷ مراجعه نمایند. (تاریخ درج آگهی نوبت دوم ۹۲/۰۹/۱۶ می‌باشد)

ردیف	نام پروژه	برآورد اولیه (میلیون ریال)	محل تأمین اعتبار	مدت پیمان (ماه)	مبلغ فروش اسناد، بانک ملت (ریال)	رشته و پایه مورد نیاز	فهرست بهای پایه برآورد اولیه	مبلغ تضمین شرکت در مناقصه (ریال)	شماره حساب برای واریز سپرده شرکت در مناقصه (بانک ملی، سیبا)	نوع مناقصه
۱	اجرای عملیات پست برق ۸۰۰ کیلوولت مرکز خدمات و فن‌آوری بوعلی	۱,۷۵۴	داخلی	۱/۵	۲۰۰,۰۰۰	۵ برق	فهارس بهاء تأسیسات برقی و ابنیه و مکانیک ۹۲ و شرکت توزیع برق ۸۹	۱۲,۰۰۰,۰۰۰	۲۱۷۵۶۷۵۶۰۲۰۰۱	یک مرحله‌ای

خلاصه شرایط شرکت در مناقصه:
۱- نوع تضمین شرکت در مناقصه، به استثنای تضمین‌های معتبر موضوع آیین‌نامه تضمین برای معاملات دولتی، هیچگونه سند و اوراق دیگری از قبیل چک عادی و بین بانکی و سفته و... بابت سپرده شرکت در مناقصه مورد قبول نمی‌باشد و در صورت عدم رعایت پیشنهاد رد می‌شود.
۲- ارائه فیش بانکی و معرفینامه کتبی بابت بهای خرید اسناد مناقصه واریز شده به حساب جام شماره ۲۵۶۷۵۶۰۳۹۳ بانک ملت
۳- پیشنهاددهندگان می‌بایست دارای رتبه‌بندی و صلاحیت فنی و توان مالی و امکانات و ماشین‌آلات لازم و سابقه در اجرای پروژه‌های زیربنایی مرتبط باشند و مدارک و مستندات مربوطه را به اسناد مناقصه منضم نمایند.
۴- ارائه کد اقتصادی و همچنین کد کاربری پایگاه ملی مناقصات کشوری به آدرس http//iets.mporg.ir و شناسه ملی خدمات و کد پستی برای کلیه پیمانکاران الزامی است.
۵- مناقصه‌گزار در قبول یا رد تمام یا هر یک از پیشنهادات مختار است.
۶- حضور شرکت‌کنندگان در جلسه بازگشایی پاکات مناقصه (روز یکشنبه مورخه ۹۲/۱۰/۰۱) با ارائه معرفینامه کتبی آزاد است.
۷- سایر شرایط در اسناد مناقصه درج گردیده است.
۸- برای کسب اطلاعات بیشتر با تلفن‌های ۸-۸۲۳۵۸۰۶-۰۸۱۱ امور اجرایی یا مالی تماس حاصل فرمایید.

شرکت شهرک های صنعتی استان همدان

این روز را به تک تک اعضا خانواده بیمه و تمامی خدمتگزاران این عرصه تبریک و تهنیت عرض نموده و امیدواریم همواره با اتکال به ذات اقدس پروردگار، در راه خدمت به ملت شریف ایران موفق و سربلند باشید
شرکت بیمه نوین منطقه ۵

www.Hamedanpayam.com