پیام تاریخ، تمدن و فرهنگ مادستان
|ISNN: 2322-4665|

روزنامه همدان پیام

www.HamedanPayam.com

شنبه ● ۱۶ دی‌ماه ۱۳۹۶ ● ۱۸ ربیع‌الثانی ۱۴۳۹ ● ۶ ژانویه ۲۰۱۸
سال سیزدهم ● شماره ۳۱۰۱ ● ۱۲ صفحه روزنامه + نیازمندی‌ها ● ۱۰۰۰ تومان

کانال خبری همدان پیام در تلگرام | t.me/hamedanpayam
کانال نیازمندی‌های روزنامه در تلگرام telegram.me/bazarehamedan

مادستان

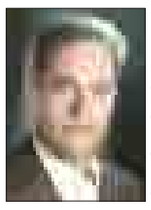

گندمکاران مشکلات سختی را پشت سرگذاشتند

ص ۳

خبر

مسئولان نظام حق مردم در بیان خواسته‌هایشان‌را محترم‌می‌دانند

ص ۲

اقتصاد

ثبت ۴۷هزار بیمه شده اصلی در تامین اجتماعی استان

ص ۶

خبرویژه

رأی اعضای شورا باید به اطلاع شهروندان برسد

ص ۲

کوره کارخانه فروسیلیس ملایر به تولید تجاری می‌رسد

ص ۳

اعتراض‌های کشور با حداقل هزینه و بالاترین حد مدارا حل شد

ص ۴

سازوکار اعتراض در قانون مشخص است

ص ۲

اصالت رسانه‌های مکتوب در مقابل بی‌هویتی فضای مجازی

با ظهور شبکه های اجتماعی متعدد و گسترش استقبال عمومی از این فضای مجازی، برخی از صاحبنظران عرصه اطلاع رسانی و رسانه در نقدها و یادداشت های خود نسبت به رخ دادن پدیده ای به نام «دیکتاتوری اطلاعات» بارها هشدار دادند و خطرات بروز یک خطای فاحش در درک و فهم مردم از کارکرد رسانه و در نتیجه اغتشاش های معرفتی در کسب اخبار و تحلیل ها را متذکر شدند.

اینکه یک سامانه اینترنتی در انحصار سازندگان آن بوده و میلیونها نفر با استفاده از آن تمام علائق، دغدغه ها، افکار و مسائل مطلوب خود را در آن به اشتراک می گذارند، قطعا ابزاری بسیار قوی در شناخت روحیات یک جامعه، یک قوم و یا یک جمع را در اختیار طراحان آن می گذارد و با تجزیه و تحلیل همین داده هاست که می توانند برای هر جامعه نسخه هایی مورد نظر خود بپیچند.

ص ۵

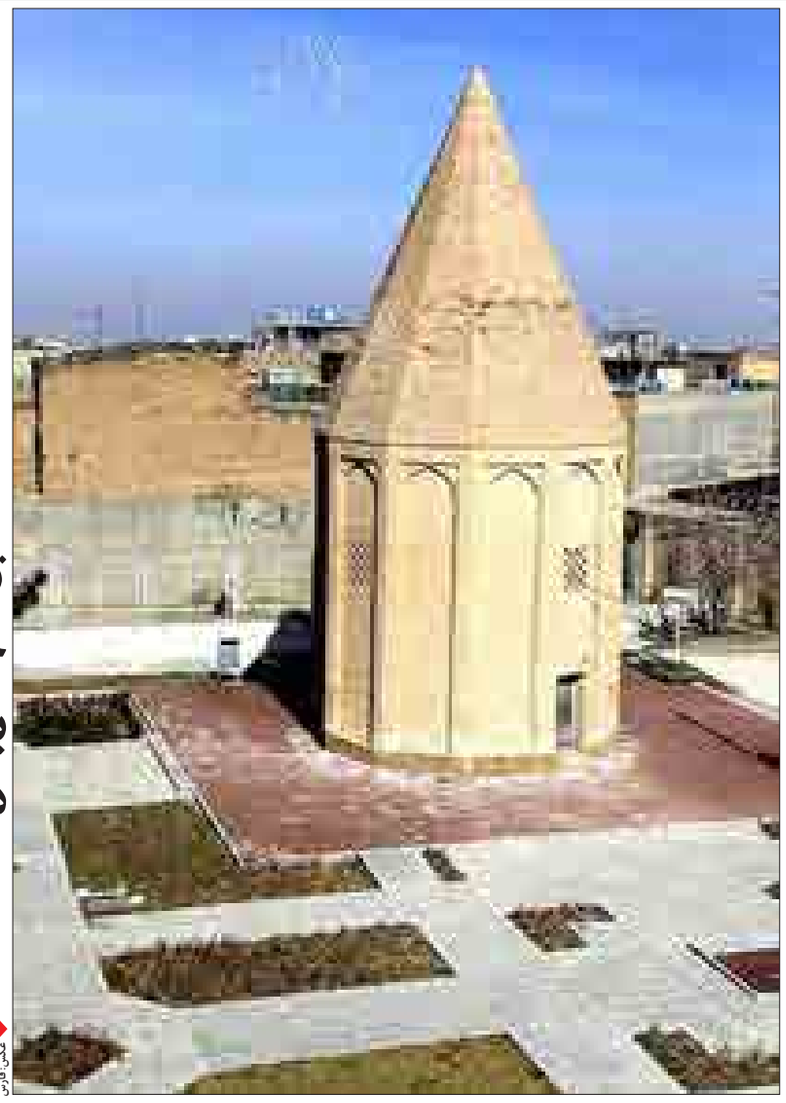

عکس: فارس

تصویب حریم ۴ بنای تاریخی در همدان

ص ۸

یادداشت روز

یک سوزن به خودمان یک جوالدوز هم به دیگران

حوادث چند روز گذشته با رنگ و بوی سیاسی و شلوغی در گوشه و کنار کشورمان یکبار دیگر خودمان را متوجه خودمان ساخت. اعتراض و ناآرامی مردم در برابر دولت در همه جای دنیا هست اما شکل و نحوه نمایش آن با هم فرق می‌کند. هر دولتی هم اسم خاصی و تحلیل دلخواه یا واقع و غیرواقعی از صدای مردم خود دارد که همه و همه بستگی به نوع دموکراسی و نوع اعمال قدرت در بین ملل جهان دارد.

ص ۲

یادداشت میهمان

حرکتهایی کورونابخردانه ذره ای ازعزم مردم نخواهد کاست

درروزهایی اخیر عده فرصت طلب وعوامل آمریکا واسرائیل با سوءاستفاده ازمطالبات قانونی مردم دست به اغتشاش زدند وبا شعارهای هنجارشکن، تخریب اموال عمومی واموال مردم وحتی قتل و کشتار مردم بیگناه سعی درایجاد انحراف درمسیر مطالبات قانونی مردم داشتند ودارند. قطعا مردم مشکلات عدیده ای درزمینه های اقتصادی ،سیاسی واجتماعی دارند که مسئولین مخصوصا قوه مجریه، مقننه وقضاییه بایدنهایت تلاش خودرادرجهت حل مشکلات مردم به عمل آورند.

ص ۴

تبریک و تهنیت

جناب آقای شیروانی

مدیر محترم گروه‌های هتل بین‌المللی باباطاهر

انتخاب حضرتعالی به عنوان **نایب‌رئیس جامعه هتل‌داران کشور**، نشان از لیاقت، درایت و توانمندی جنابعالی در عرصه مدیریت دارد. ضمن تبریک این موفقیت از ایزد منان برایتان سلامت، سربلندی و طول عمر باعزت مسألت داریم. توفیق قرین راهتان باد.

مدیریت و پرسنل هتل کتیبه

تبریک و تهنیت

جناب آقای شهرام شیروانی

مدیریت محترم هتل بین المللی باباطاهر

انتخاب شایسته و بجای شما به عنوان **نایب رئیس جامعه هتل داران کل کشور** را تبریک عرض می‌نماییم.

اختری – مهمانپذیر اردیبهشت

رسانه دیجیتال همدان پیام

اخبار را با فوتیترها و تصاویر جذاب پیگیری کنید

با اینستاگرام #همدان‌پیام همراه شوید

hamedanpayam

پیام تاریخ، تمدن و فرهنگ مادستان
The Message Of Madestan's History & Civilization & Culture
روزنامه همدان پیام
۲
شنبه ● ۱۶ دی‌ماه ۱۳۹۶ ● شماره ۳۱۰۱
خبر
khabar@hamedanpayam.com

مسئولان نظام حق مردم در بیان خواسته هایشان را محترم می دانند

دولت، مجلس و همه مسئولان نظام مقدس جمهوری اسلامی حق مردم را در بیان خواسته ها و مطالباتشان محترم می شمارند.
نایب رئیس کمیسیون قضایی و حقوقی مجلس دهم گفت: پاسخگویی به نیازها و دغدغه های مردم وظیفه همه مسئولان است و همه ما باید در راستای حل مشکلات به حق مردم تلاش کنیم.
محمد کاظمی در گفت و گوی با ایرنا، اظهار کرد: ملت ایران و نظام جمهوری اسلامی، قبل و بعد از پیروزی انقلاب با توطئه های زیادی از سوی دشمنان قسم خورده روبرو بوده است و ناآرامی های اخیر اولین و آخرین آنها نبوده و نخواهد بود.
وی بیان کرد: با توجه به ضربه ای که آمریکا در اضمحلال گروه تروریستی داعش توسط نیروهای جان بر کف ما در آنسوی مرزها خورد و امنیت در عراق و سوریه برقرار و رئیس جمهوری آمریکا در سازمان ملل تنها شد، باید منتظر چنین توطئه هایی باشیم.
کاظمی اضافه کرد: بداخلاقی های اخیر، نتیجه دسیسه های دشمنان نظام، انقلاب و ملت ایران است و بی تردید اینگونه رفتارهای ساختارشکنانه و ایجاد ناآرامی، در کشور محکوم است.
کاظمی با تاکید بر اینکه باید مشکلاتی که مردم با آن مواجه هستند، مد نظر قرار دهیم، افزود: این در حالیست که قانون اساسی راه اعتراض، انتقاد و امر به معروف و نهی از منکر را پیش بینی کرده و در دین مبین ما نیز به کرامت انسانی بسیار تاکید شده است.
نماینده مردم ملایر در مجلس شورای اسلامی اظهار کرد: این کرامت انسانی ایجاب می کند که به مردم اجازه دهیم به بیان مطالب و خواسته های خود و انتقاد از دولت، حکومت و مسئولان بپردازند.
وی تاکید کرد: از سوی دیگر همین مردمی که منتقد هستند، باید توجه کنند که امروز دنیای استکبار از ایجاد بی نظمی، ناآرامی، تجاوز، آتش زدن اموال عمومی و تجاوز به حقوق مردم ایران بدش نمی آید و باید به این اتفاق ها به جد اعتراض کنیم و سعی کنیم مرزبندی اعتراضات مدنی را حفظ کنیم.

یادداشت روز

یک سوزن به خودمان یک جوالدوز هم به دیگران

» مهدی ناصرنژاد

حوادث چند روز گذشته با رنگ و بوی سیاسی و شلوغی در گوشه و کنار کشورمان یکبار دیگر خودمان را متوجه خودمان ساخت. اعتراض و ناآرامی مردم در برابر دولت در همه جای دنیا هست اما شکل و نحوه نمایش آن با هم فرق می‌کند. هر دولتی هم اسم خاصی و تحلیل دلخواه یا واقع و غیرواقعی از صدای مردم خود دارد که همه و همه بستگی به نوع دموکراسی و نوع اعمال قدرت در بین ملل جهان دارد، ولیکن بدتر از همه آنست که با پنبه سر مردم را ببُری و هیچکس هم به راحتی نداند چی هست و چه اتفاقی دارد می‌افتد.
جامعه ایران برغم تمام حوادثی که حداقل در ۲۰۰ سال (بهتر است بنویسیم اخیر) به خود دیده است، از جنبه سیاسی برخی نمادهای اجتماعی، تقریباً یک جامعه نوپاست. بدون شک بذر آگاهی‌های سیاسی در جامعه ایران از حدود ۵۰ سال پیش پاشیده شد؛ چراکه قبل از حکومت‌های استبدادی و شاهنشاهی و خان‌سالاری به هیچ بذری غیر از بهره‌کشی و وابستگی و حاضرخوری اجازه رویش و رشد و نمو نمی‌داد.
انقلاب اسلامی فرصت بزرگی در اختیار نسل‌های ایران قرار داد تا دامنه زندگی خویش را علاوه بر بسترهای اجتماعی و اقتصادی به دنیای سیاسی هم بکشانند و برای آینده نسل‌های خود بیندیشند. با این وجود و بدون تعارف، هنوز بسیاری از قشرهای ما دنباله‌روی می‌کنند. اول اینکه وقوع انقلاب در هر جامعه‌ای و تغییر نوع حکومت بخصوص استقرار یک حکومت مردمی و جمهوری به جای یک نظام پوسیده شاهنشاهی آنهم از نوع وارداتی‌اش، مشکلات و هزینه‌های سنگینی برای مردم دارد. حال اینکه قرار بود همزمان با وقوع انقلاب در ایران، کل منطقه هم دچار تغییر شود و در گرماگرم مشغولیت مردم و حکومت جدید در کشور استراتژیکی ایران به اصلاحات اساسی و زیربنایی پس از انقلاب، نقشه‌های شومی توسط استکبار جهانی و در جهت منافع استعمارگرانه آنها در کل منطقه خاورمیانه اجرا شود و البته که جنگ تحمیلی هم دقیقاً در راستای همین نقشه‌های شوم بود که زمان و سرمایه‌های عظیم انسانی و ملی را از سران انقلاب و مردان شجاع و باغیرت ایرانمان گرفت و به قولی قوز بالا قوز شد. خب چنین مسائل و حرف‌هایی هرگز نظریه‌های شخصی نیست و تاریخ ۵۰ سال اخیر در این کشور بزرگ هنوز زنده و جاری است و خوشبختانه تمام این تحولات در جامعه ما مصادف شد با نوآوری‌های زنجیره‌ای در دنیای ارتباطات و به قولی انفجار اطلاعات که در دسترس همگان هست.
از سویی دیگر نظام فرهنگی و نوع نگاه مردم به زندگی و به نوعی ظاهرگرایی نه‌تنها در جامعه‌ای تازه انقلاب‌کرده و نوپا نظیر ایران، بلکه در بین تمام ملل جهان پای گرفته و با سرعت گسترش یافت که وسایل ارتباط جمعی جدید بی‌تأثیر در این جریانات نبود. به تبع چنین رویکرد جهانی قشرهای مردم ایران نیز برغم تمام محدودیت‌های اقتصادی و مشکلاتی که از ناحیه دشمنی استکبار جهانی و جنگ و تحریم ناشی می‌شد، در مقابل شکل و فرم و سلیقه‌های فرهنگی جدیدی قرار گرفتند. تمام این دگرگونی‌ها و حرکت سریع نسل جدید به سمت دنیایی نو، امکانات فراوان، زیرساخت‌های مناسب و سرمایه‌گذاری‌های هنگفتی می‌خواست که شاید در بدو امر در عهده توان و تفکر انقلابی نه‌تنها دولتمردان و مسئولان، بلکه خودِ مردم هم نبود. ثمره چنین اوضاع و احوال شروع نانوشته رقابتی غیرقابل کنترل بخصوص در عرصه‌های اقتصادی برای دستیابی هرچه زودتر و بیشتر به پول و سرمایه بود تا به مدد آن امکانات و زیرساخت‌های لازم برای تدارک خانه به خانه زندگی مدرن و همسو فراهم گردد و دریغا که چنین رقابت‌ها در بسیاری از محورها از ریل سلامت خارج شده و به بیراهه افتد. در این مرحله از جهت‌گیری‌های اجتماعی نیز متأسفانه اراده دانا و آماده‌ای برای کنترل و نظارت بر نوع رفتارهای خودساخته اجتماعی از جانب قشرهای دارا و ندار وجود نداشت و نوعی جهش و رنسانس آفت‌گونه و مضر که در هیچ قاموس درست و تعریف شده‌ای از هنجارهای اجتماعی نمی‌گنجد، شکل گرفت که ثمره آن هزاران اختلاس ریز و درشت مالی رانت‌خواری‌های ضعیف‌کش و قتل عامل سرمایه‌های کوچک و پراکنده مالی و انسانی توسط سرمایه‌های بزرگ و باندهای قدرت است.
به هر تقدیر، جامعه به خاطر تحمل ویروس و پارازیت‌های مهلکی که تعریف شد دچار نوعی ضعف و ضربه‌پذیری است که نباید غفلت کرد. در این شرایط اراده ملی و همدلی و همسویی مردم و مسئولان با سلیقه‌های گوناگون لازم است تا یک سم‌زدایی کلی انجام شود و خوشبختانه منابع ملی بکر و سرمایه‌های لایزال انسانی و استراتژیک در کشور مهیاست و نیت قلبی هم همان فداکاری و گذشت از منافع شخصی برای کل جامعه و کشوری سربلند و پرآوازه است.

معاون استاندار همدان:

سازوکار اعتراض در قانون مشخص است

راهپیمایی مردم همدان در محکومیت اغتشاشات اخیر / عکس: فارس

یکی از برکات نظام جمهوری اسلامی پیش بینی سازوکار مناسب برای اعتراض و تجمع در قانون اساسی است.
معاون سیاسی، امنیتی و اجتماعی استانداری همدان در نشست اعضای ستاد بزرگداشت دهه فجر انقلاب اسلامی، بیان کرد: مردم خواست و مطالبات خود در زمینه های مختلف را به شیوه های متفاوت به گوش مسئولان می رسانند و این شیوه ها نیز در رسانه ها و جراید به خوبی اطلاع رسانی می شود.
سید سعید شاهرخی اضافه کرد: مسئولان نیز با حضور در بین کسانی که انتقاد یا اعتراضی دارند، مطالبات آنها را از نزدیک می شنوند و در صورت نبود مشکل قانونی فرایند رفع مشکلات آنها را سرعت می بخشند.
وی بیان کرد: وجود فرایند قانونی برای بیان اعتراض و مشکلات، نشان دهنده فضای باز سیاسی و نبود اختناق در جامعه اسلامی است.
معاون استاندار همدان اظهارکرد: در نا آرامی های اخیر با توجه به اظهارنظرهای معاندان نظام و سخنگوهای نابخرد آمریکا، عده ای برای ایجاد ناآرامی اجیر و تحریک شده بودند.
شاهرخی افزود: این افراد می خواستند در بستر اعتراض و حضور مردمی، موج سواری کرده و ناآرامی ایجاد کنند.
وی اضافه کرد: ملت فهیم ایران به سرعت صف خود را از عوامل ناآرامی جدا کردند البته برخی از حاضران در آشوب های اخیر تنها تماشاچی بودند.
وی گفت: عاملان اصلی ناآرامی های اخیر که شمار آنها اندک و محدود بود، با خط گرفتن از کانال ها و رسانه های ضد انقلاب، شعارهایی که در خارج از مرزها تدوین می شد را سر می دادند.
معاون سیاسی، امنیتی و اجتماعی استاندار همدان گفت: باید به این مردم که با هوشیاری و ذکاوت، صف خود را از عوامل ناآرامی جدا کردند، آفرین گفت و خطاب به دشمنان عنوان کرد که با وجود چنین مردم فهیم و ولایتمداری نقشه های شما به هدف نمی رسد.
شاهرخی ادامه داد: عملکرد نیروهای امنیتی، اطلاعاتی و انتظامی در برابر این هجمه بسیار مناسب بود و این نیروها از نخستین ساعات شکل گیری تجمع های غیر قانونی، آمادگی برخورد و مقابله را داشتند.
به گزارش ایرنا وی افزود: تمامی تلاش نیروهای انتظامی و امنیتی این بود که هیچگونه آسیب و صدمه ای به مردم وارد نشود.
معاون سیاسی، امنیتی و اجتماعی استاندار همدان بیان کرد: هم اینک امنیت در استان همدان حاکم بوده و این امنیت به واسطه هوشیاری مردم و واکنش به موقع نیروهای امنیتی و اطلاعاتی است.
شاهرخی افزود: مردم این استان همگام با سایر نقاط کشور با حضور در راهپیمایی های مختلف، بار دیگر پیوند خود با رهبر معظم انقلاب را به نمایش گذاشتند.
وی اضافه کرد: این میزان حضور و پشتیبانی از کشور و نظام وظیفه مسئولان را در برابر مردم سنگین تر و بیشتر می کند. وی یادآوری کرد: در روزهای اخیر چهره های مصمم مردمانی را شاهد بودیم که با حضور در مقابل عوامل ناآرامی ها، عرصه را بر اخلالگران تنگ کرده و هراس بر دل عوامل ناآرامی ها انداختند.معاون سیاسی، امنیتی و استاندار همدان ادامه داد: رمز اصلی پیروزی انقلاب شکوهمند اسلامی در سال ۵۷، پیوند ناگسستنی مردم با رهبری بود.
شاهرخی بیان کرد: امام راحل به پشتوانه این مردم دولت و نظام اسلامی را تشکیل داد و با رای مردم نظام اسلامی شکل گرفت. وی افزود: بنیانگذار کبیر انقلاب اسلامی برای رای و نظر مردم اصالت قائل بودند همچنین در قانون اساسی نیز به این نقش توجه شده است.
وی اضافه کرد: مردم در مقاطع مختلف از جمله شکل گیری انقلاب، هشت سال جنگ تحمیلی، تحریم ها و توطئه های ناجونمردانه دشمنان نظام، پشتیبان این انقلاب بودند.
معاون سیاسی، امنیتی و اجتماعی استانداری همدان اظهار کرد: امروز همین مردم طومار عوامل ناآرامی های اخیر را به خوبی پیچیدند.
شاهرخی تصریح کرد: دشمنان نظام اسلامی در ناآرامی های چند روز گذشته دنبال سناریوی کشته سازی بودند و در این راستا باعث شدند چند تن از هموطنان جان خود را از دست بدهند.
وی اظهارکرد: نباید به هر دلیل و عنوانی اقدام به بزرگ نمایی مشکلات و نقاط ضعف ها شود چون این اقدام ها موجب شکل گیری سوال و ابهام در ذهن مردم می شود.
معاون سیاسی، امنیتی و اجتماعی استاندار همدان تاکید کرد: امروز تقویت دولت، تقویت نظام است و بیان خدمات دولت به مثابه بیان خدمات نظام اسلامی است. شاهرخی افزود: دولت به نمایندگی از مردم و نظام کار می کند بنابراین باید خدمات صورت گرفته به خوبی اطلاع رسانی شود.
وی با بیان اینکه دوره انتخابات پایان یافته است، تصریح کرد: نباید به خاطر مسائل حزبی و جناحی اقدام به تضعیف دولت کرد، بلکه باید خدمات صورت گرفته توسط دولتمردان را به خوبی منعکس کرد.
معاون سیاسی، امنیتی و اجتماعی استاندارهمدان اظهار کرد: بیان نکردن خدمات دولت را جفا در حق نظام و انقلاب اسلامی دانشت و گفت: برخی افراد تنها ضعف ها و کاستی ها را می بینند و با بزرگنمایی آنها موجب ایجاد یاس و ناامیدی در مردم می شوند.
وی تاکید کرد: عملکرد دولت عملکرد همه نظام است و متعلق و مربوط به فرد و دوره خاصی نیست بنابراین باید نقاط قوت و فعالیت های صورت را برای مردم تبیین کرد.
شاهرخی با بیان اینکه استفاده باندی و جناحی از دهه مبارک فجر جفا در حق انقلاب اسلامی است، گفت: دهه فجر یک دهه ملی است و تریبون داران و اصحاب قلم از هر طیف و جناحی باید معیار گفتار و نوشتارشان تقویت وفاق و همبستگی ملی باشد.

دهه فجر متعلق به تمامی جناح ها است

رئیس شورای هماهنگی تبلیغات اسلامی استان همدان نیز در این جلسه گفت: دهه فجر متعلق به قشر و جناح خاصی نیست بلکه متعلق به تمامی جناح ها است.
حجت الاسلام سید حسن فاضلیان اظهارکرد: همانگونه که همه جناح ها در تمامی آیین های ملی مذهبی حضور دارند، در این راهپیمایی ۲۲ بهمن نیز حضور می یابند.
فاضلیان از مسئولان نهادهای خدمات رسان خواست تا در دهه فجر خدماتی را به صورت رایگان یا با هزینه کمتر به مردم ارائه دهند.
وی ادامه داد: در کنار اجرای برنامه هایی نظیر سخنرانی و سرود باید فعالیت هایی در راستای آسان سازی در ارائه خدمات نیز انجام شود. ۲۲ کمیته برای برگزاری برنامه های دهه مبارک فجر در استان همدان تشکیل شده است.

معاون استاندار همدان:

۵۰ درصد بودجه عمرانی همدان تخصیص یافت

معاون عمرانی استاندار همدان از تخصیص ۵۰ درصدی اعتبارات عمرانی استان همدان خبر داد.
محمودرضا عراقی اظهار کرد: امسال از محل اعتبارات مختلف ۵۰۰ میلیارد تومان اعتبار برای استان همدان مصوب شده که تاکنون ۵۰ درصد آن تخصیص یافته است.
وی افزود: پروژه‌های عمرانی زیادی در استان همدان شروع شده است، هر جای استان خارج از ظرفیت بویژه در سفرهای استانی دولت‌های گذشته شاهد آغاز پروژه‌های غیرضروری بودیم.
معاون امور عمرانی استاندار همدان در گفت‌وگو با فارس عنوان کرد: باید رویکرد خود در قبال پروژه‌ها را تغییر داده و به سمت پروژه‌های مردم‌محور، اقتصادی و بهره‌ور حرکت کنیم، پروژه‌هایی باید اجرایی شوند که برای بخش خصوصی انگیزه داشته باشد و همین امر سبب شد تا در دولت یازدهم بیشتر بر فعالیت بخش خصوصی تاکید شده است.
وی تصریح کرد: دولت و مدیریت عمرانی استان همدان آغاز نکردن پروژه‌های جدید را کاری منطقی می‌داند در حال که ممکن است طرفداران ما کاهش یابد ولی براساس کار کارشناسی، اقدام شده و تاکنون برای خوشایند کسی پروژه تعریف نکرده‌ایم.
عراقی با اشاره به اینکه روند واگذاری پروژه‌های عمرانی در سطح استان همدان تا حدودی رضایت بخش شده است، گفت: اتمام پروژه‌های نیمه‌تمام و اولویت‌بندی پروژه‌های عمرانی از همان ابتدا در دستور کار معاونت عمرانی بود تا بتوان سر و سامان اساسی به این حوزه داد.
وی با بیان اینکه خرد جمعی در حوزه معاونت عمرانی به عنوان یکی از اولویت‌های اصلی محسوب می‌شود، گفت: پرونده‌های این حوزه براساس کارشناسی مورد بررسی قرار گرفته و ترسی از کنار گذاشتن پرونده‌های غیرکارشناسی نداریم.
معاون عمرانی استاندار همدان بر جلب اعتماد مردم توسط شهرداری‌ها با یکنواخت‌سازی و شفاف‌سازی امور تاکید کرد و گفت: اقدامات سلیقه‌ای در شهرداری‌ها قابل قبول نبوده و و باید براساس اصول علمی و قانونی جلو رفت.
وی بر شفافیت در بودجه و هزینه‌ها در شهرداری‌ها تاکید کرد و گفت: همه مردم باید بدانند عوارضی که پرداخت می‌کنند در کجا هزینه شده و برای چه بوده است تا با اشتیاق آن را پرداخت کنند.
عراقی عنوان کرد: باید بدانیم مدیران حرفه‌ای هستیم تا هرکس وظیفه خود را به درستی انجام دهد، شورا و شهردار وظیفه خود را دارند و در کار هم نباید دخالت نکنند چراکه سبب بروز مشکلات بسیاری می‌شود.

shenide@hamedanpayam.com

شنیده‌ها

۱. فیلتر تلگرام همچنان ادامه دارد.گفته می شود علی رغم انتشارخبر رفع فیلترینگ تلگرام در برخی نقاط کشور این پیام رسان همچنان مسدود است.
ایران برای بازشدن فعالیت این اپلیکیشن شرایطی را اعلام کرده است که تاکنون مورد تایید مدیران تلگرام نرسیده است.
گفتنی است اینستاگرام از روز پنج شنبه رفع فیلترشده است.
۲. مشکلات پاس پایانی ندارد . گفته می شود این روزها مدیران پاس برسرماندن یا رفتن خود ازاین تیم درحال رایزنی هستند. گویا نبود اعتبارو عملکرد ضعیف این تیم در دسته ۲با انتقاد تند هواداران مواجه شده است.
گفتنی است از تاریخ انتقال اخرین قهرمان آسیا به همدان تاکنون این تیم باچالش مالی ومدیریتی مواجه بوده وتاکنون شفاف سازی در باره محل اعتبارات وهزینه کرد تیم وبازخواست مدیران آن انجام نشده است.
۳. حل مشکل بیمه ای خبرنگاران در اولویت معاون مطبوعاتی وزارت ارشاد قرارگرفته است. گفته می شود سلطانی فر برای تسهیل در روند بیمه شدن فعالان رسانه ای اقدام به عقدتفاهم نامه با تامین اجتماعی کرده است.گفتنی است بسیاری از فعالان رسانه ای علی رغم پیگیری های گوناگون در این زمینه مشکلاتی داشتند.

خبرویژه

رأی اعضای شورا باید به اطلاع شهروندان برسد

رئیس کمیسیون نظارت، حقوقی و اداری شورای اسلامی شهر همدان تأکید کرد: رأی هر یک از اعضای شورای شهر به مصوبات اعم از موافق و مخالف باید به طور شفاف به سمع و نظر شهروندان برسد تا آنها نیز مطلع شوند هر یک از منتخبان‌شان با چه رویکرد و استنادی به نیازمندی‌های شهری و شهروندی، پاسخ و رأی می‌دهند.
سید مسعود عسگریان در جمع خبرنگاران گفت: اطلاع‌رسانی مصوبات شورا و اقدامات شهرداری و همچنین بازتاب آن در شهر و رهاورد آن برای شهر و شهروندان نیازمند ارتباط و همکاری دو سویه شورای شهر و رسانه‌هاست.
وی با تأکید بر اینکه برآیند تصمیمات شورا مشکلات بسیاری از مسائل روزمره شهروندان را حل می‌کند، عنوان کرد: با همکاری رسانه‌ها، تصمیمات جدید متناسب با نیازهای مردم خواهد بود که در این میان، از انتقادهای منصفانه هم استقبال می کنیم.

خبر

دولت و مسئولان پاسخگوی مطالبات به حق مردم باشند

نماینده مردم تویسرکان در مجلس شورای اسلامی با تاکید بر اینکه اغتشاشگران یکشنبه گذشته تویسرکانی نبودند گفت: دولت و مسئولان پاسخگوی مطالبات به حق مردم باشند
محمد مهدی مفتح در گفت وگو تسنیم اظهار داشت: شهرستان تویسرکان از پیشینه درخشان مذهبی، فرهنگی و تاریخی برخوردار است و مجاهدت‌های مردم این شهرستان در جریان پیروزی انقلاب و دفاع مقدس صفحات درخشانی را در تاریخ خود رقم زدند.
وی افزود: تویسرکان بیش از ۷۵۵ شهید را در راه انقلاب اسلامی و اهداف و آرمان های متعالی آن تقدیم کرده و مردم آن همواره از پیشروان دفاع از اصول و ارزش‌های انقلاب بوده و هستند.
نماینده مردم تویسرکان در خانه ملت تصریح کرد: آشوبگرانی که روز یکشنبه در تویسرکان دست به اغتشاش و تخریب اموال عمومی زدند تویسرکانی نبودند و از بیرون از شهرستان هدایت شده بودند.
وی با بیان اینکه بیان مطالبات در عرصه‌های مختلف و به ویژه حوزه مشکلات اقتصادی و معیشتی از سوی مردم کاملاً به حق و مورد تایید است تاکید کرد: آنهایی که از سوی دشمنان ملت و نظام ایران از طریق منابع عظیم مالی، رسانه‌های گسترده و مسموم غربی و صهیونیستی و برخی کشورهای مرتجع عربی مانند آل سعود حمایت می‌شوند از مردم ایران نیستند و حسابشان از منتقدان اقتصادی جدا است.
سخنگوی کمیسیون برنامه و بودجه مجلس شورای اسلامی ابراز کرد: دولت و همه مسئولان باید از تمامی ظرفیت‌های موجود و توانمندی‌ها در مسیر برطرف کردن مشکلات و به ویژه مشکلات اقتصادی و معیشتی استفاده کنند و پاسخگوی مطالبات به حق مردم باشند.

ذخیره سازی ۷۵ هزار تن شن و نمک در راهدارخانه های استان همدان

معاون راهداری اداره کل راهداری و حمل و نقل جاده ای استان همدان از دپوی ۷۵ هزار تن شن و نمک در فصل زمستان خبر داد.
به گزارش خبرگزاری مهر و به نقل از روابط عمومی اداره کل راهداری و حمل و نقل جاده ای استان همدان، حمید پرورشی خرم اظهار داشت: ۶۰ هزار تن شن و ۱۵ هزار تن نمک برای بازگشایی محورهای استان در فصل زمستان سال جاری ذخیره شده است. وی با اشاره به فعالیت ۳۴ پایگاه راهداری استان همدان در فصل زمستان، افزود: ۵۳۸ نفر نیروی انسانی و ۲۹۰ دستگاه ماشین‌آلات راهداری سنگین، نیمه‌سنگین و سبک در زمستان به کار گرفته شده است. پرورشی خرم ادامه داد: راهداران به شکل شبانه روز در راهدارخانه‌ها حضور دارند و در صورت نیاز، عملیات برف‌روبی، شن و نمک‌پاشی را انجام می‌دهند.

پیام تاریخ، تمدن و فرهنگ مادستان
The Message Of Madestan's History & Civilization & Culture
روزنامه همدان پیام
۳
شنبه ● ۱۶ دی‌ماه ۱۳۹۶ ● شماره ۳۱۰۱
مادستان
madestan@hamedanpayam.com

۵ هزار و ۳۲۵ نفر جمعیت ۱۰ تا ۴۹ سال بی سواد در نهاوند

مدیر آموزش و پرورش نهاوند گفت: ۵ هزار و ۳۲۵ نفر از جمعیت ۱۰ تا ۴۹ سال نهاوند بی سواد هستند که از این تعداد، ۱۵۸۱ نفر مرد و ۳۷۴۴ نفر زن هستند.به گزارش روابط عمومی آموزش و پرورش نهاوند هادی سلگی ،با ارائه آماری از وضعیت بی سوادی در شهرستان و مقایسه آن با آمار استان و کشور گفت: طبق آخرین آماری که ما در دست داریم، ۷/۹۴ درصد از جمعیت ۱۰ تا ۴۹ سال کشور باسواد هستند و این آمار در سطح استان همدان ۲/۹۵ درصد و در شهرستان نهاوند حدود ۹۶ درصد است.
مدیر آموزش و پرورش نهاوند با بیان اینکه رابطه ی بین سطح سواد و جرم و بزه در جامعه یک رابطه معکوس است گفت: هر چه قدر سطح سواد و آگاهی در جامعه ما بالاتر باشد، مطمئناً آمار جرم و بزهکاری در جامعه پایین تر خواهد بود.
وی از مردم خواست تا در راه ریشه کنی بیسوادی با آموزش و پرورش کمک کنند و اگر در بین خانواده یا آشنایان، کسی هست که سواد ندارد، او را ترغیب کنند تا در دوره های سواد آموزی شرکت کند.

کسب رتبه عالی لالجین در پروژه مهر ۹۶

لالجین – خبرنگار همدان پیام:رئیس آموزش و پرورش لالجین از کسب رتبه عالی استان در پروژه مهر ۹۶ توسط آموزش و پرورش منطقه خبر داد.
ظرافتی جمال، با تقدیر از اعضای ستاد پروژه مهر آموزش و پرورش منطقه گفت: آموزش و پرورش لالجین با همدلی و تلاش شبانه روزی همه اعضای پروژه مهر و مدیران مدارس، توانست رتبه عالی را در استان همدان کسب کند.
وی افزود: پروژه مهر با هدف آماده سازی و مهیا نمودن امکانات و وسایل آموزشی، رفع نواقص و کمبود های موجود، ساماندهی مطلوب نیروی انسانی و فراهم آوردن فضاهای استاندارد آموزشی مسیر تحقق اهداف نظام تعلیم و تربیت را هموارتر سازد.
ظرافتی جمال گفت: براساس ارزیابی های صورت گرفته، آموزش و پرورش لالجین در مسیر آماده سازی و مهیا نمودن شرایط مطلوب آموزش عملکرد مطلوبی داشته است.

کوره کارخانه فروسیلیس ملایر به تولید تجاری می‌رسد

با توجه به ذخایر غنی و پتانسیل قابل توجه سیلیس در این منطقه، به همت مدیرعامل مجموعه شرکت هلدینگ توسعه معادن و صنایع معدنی خاورمیانه(میدکو) و همراهی مدیرعامل بانک پاسارگارد، کلید احداث این شرکت در ملایر زده شد .
مدیرعامل شرکت فروسیلیس غرب پارس ملایر در آستانه راه‌اندازی کوره دوم و طرح توسعه این شرکت در جمع خبرنگاران، با بیان اینکه تلاش برای سرمایه‌گذاری و ایجاد اشتغال پایدار، ضروری‌ترین حرکتی است که باید در سطح کشور صورت گیرد، ادامه داد: با توجه به تأکیدات و منویات مقام معظم رهبری طی سال‌های اخیر و شعار امسال مبنی بر «اقتصاد مقاومتی، تولید و اشتغال» رفع مشکل بیکاری جزء اصلی‌ترین اهداف مجموعه میدکو است و در همین راستا شرکت فروسیلیس غرب پارس نیز تلاش کرده این شعارها و اهداف را به صورت عملی محقق سازد .
محمدباقر میرابوالفتحی با بیان اینکه در سال‌های ٦٧ و ٧٤ به وسیله آلمانی‌ها و نروژی‌ها ۲ واحد تولید و فروسلیسیم در سطح کشور ایجاد شده بود، خاطرنشان کرد: بعد از آن هیچ سرمایه‌گذاری به سمت تولید این فروآلیاژ نرفته بود که در نهایت کارخانه فروسیلیس غرب پارس ملایر به عنوان سومین کارخانه و تولیدکننده بزرگ این محصول با تکیه بر دانش و تخصص مدیریتی جمعی از مدیران با تجربه بخش معدن و صنایع معدنی کشور و تکنولوژی به روز و کارآمد در اردیبهشت‌ماه سال ۱۳۹۰ احداث شده و در بهمن‌ماه سال ۱۳۹۲ کوره گرم آماده شد، در اسفندماه سال ۱۳۹۲ تولید آزمایشی انجام و در فروردین‌ماه سال ۱۳۹۳ با حضور مقامات کشوری تولید تجاری آن رسما آغاز شد.
وی کامل کردن زنجیره تولید فولاد در مجموعه میدکو را از سرفصل‌های اصلی این شرکت عنوان کرد و افزود: این زنجیره از معدن سنگ آهن آغاز شده تا به تولید شمش می‌رسد و برای این کار مواد اولیه‌ای چون کک، زغال‌سنگ و فروآلیاژهایی مثل فروسیلیسیم مورد نیاز است.
میرابوالفتحی با بیان اینکه فعالیت این شرکت در ملایر از سال ۱۳۹۳ با تولید سالانه ۱۲ هزار تن توسط کوره اول، آغاز شد، اظهار کرد: با توجه به آن که نیاز مجموعه میدکو ١٦ هزار تن فروسیلیسم است بنابراین کوره دوم شرکت ما با ظرفیت تولید سالانه ۱۲ هزار تن در سال ۹۵ کلید خورد.
وی با اشاره به اینکه در بهمن‌ماه امسال تولید آزمایشی کوره دوم آغاز می‌شود و در اسفندماه به تولید تجاری خواهیم رسید، افزود: تا پایان سالجاری میزان تولید این شرکت به ٢٤ هزار تن فروسیلیسیم می‌رسد که ضمن تکمیل زنجیره فولاد کشور، از واردات فروآلیاژها نیز جلوگیری می‌کند .
این فعال حوزه صنعت و معدن با بیان اینکه با توسعه صنعت فولادسازی به طور طبیعی تولید فروسیلیسیم نیز افزایش می‌یابد، خاطرنشان کرد: درحال حاضر در سطح کشور نیازی به واردات فروسیلیسیم نداریم تا حدی که بخش اعظمی از تولیدات شرکت ما به آلمان، ترکیه، هلند، ارمنستان، آمستردام صادر شده است.
مدیرعامل شرکت فروسیلیس غرب پارس با بیان اینکه از محصولات جانبی این شرکت میکروسیلیکاست که به صورت غبار بوده و در سازه‌های سنگین مورد استفاده قرار می‌گیرد، افزود: در حال حاضر بیش از ۳ هزار تن میکروسیلیکا تولید می‌کنیم که با افزایش ظرفیت این میزان از تولید به ٦ هزار تن در سال افزایش خواهد یافت که عمده آن را به آذربایجان صادر می‌کنیم.
میرابوالفتحی با بیان اینکه در مسیر تولید، به رعایت کیفیت محصولات، تحویل به موقع و تعهدات بهتر هستیم، ادامه داد: طی این سال‌ها با شرکت‌های بزرگ فولادسازی مثل فولاد مبارکه و صنایع خودروسازی مثل سایپا، قرارداد بسته‌ایم و در سال آینده نیز ٤٠ درصد تولیدات کوره جدید را صادر خواهیم کرد.
در بحث مدیریت کیفیت تلاش کرده‌ایم خود را به حد استانداردهای داخلی و خارجی برسانیم و استراتژی و چشم‌انداز ما در چارچوب اهداف مجموعه هلدینگ میدکو، تبدیل شدن به واحد برتر تولید فروسیلیسیم در ایران با شاخص‌های ارزی صورت گرفت.
میرابوالفتحی ادامه داد: تجهیزات غبارگیر کارخانه از شرکت فن کامپرس چنین خریداری و در تاریخ ۱۵ شهریور ۱۳۹۲ به محل کارخانه منتقل و به موازات ساخت کوره، سیستم غبارگیر نیز راه‌اندازی شد.
وی با بیان اینکه تجهیزات غبارگیر این شرکت دارای ١٥٣٦ عدد بگ فیلتر است که در ۸ عدد کامپارتمان تعبیه شده، افزود: فرآیند جداسازی غبار در این قسمت انجام می‌شود.
میرابوالفتحی خاطرنشان کرد: در حال حاضر نتایج اندازه‌گیری میزان خروجی غبارگیر که توسط شرکت معتمد اداره و محیط زیست استان هر ۳ ماه یکبار انجام می‌شود، نشان می‌دهد خروجی سیستم غبارگیر به مراتب بسیار کمتر از حد استاندارد سازمان محیط زیست است.
شرکت فروسیلیس غرب پارس، به عنوان نخستین واحد تولیدی استان همدان، صیانت از محیط زیست کشور را به عنوان یکی از مأموریت‌های خود قرار داده و سیستم پایش آنلاین را برروی دودکش خروجی غبارگیر کارخانه نصب کرده است.
به گزارش ایسنا، این فعال حوزه تولید و صنعت گفت: با توجه به ماهیت فزآینده‌های تولید فروسیلیسیم مانند مصرف پایین انرژی، عدم استفاده از سوخت‌های فسیلی، مصرف پایین آب و وجود نداشتن پسماند طی فرآیند تولید، در سالجاری موفق به اخذ «صنعت سبز» از سوی سازمان محیط زیست کشور شد.
مدیرعامل شرکت فروسیلیس غرب پارس در بخش دیگری از سخنانش با اشاره به اشتغالزایی برای بیش از ۱۷۰ نفر در این واحد تولیدی- صنعتی، گفت: ۷۰ درصد پرسنل این شرکت بومی منطقه جوکار، روستاهای اطراف و شهرستان ملایر هستند.
طرح توسعه این شرکت حدود ۷۰ نفر اشتغالزایی مجدد خواهد داشت که این نیروها پس ازگذراندن مراحل قانونی و مصاحبه جذب خواهند شد که در این پروسه نیروهای مورد نیاز با مدرک دیپلم و فوق دیپلم از ملایر و نیروهای دارای مدرک لیسانس به بالا از استان همدان استخدام می‌شوند.
به گفته وی در کارخانه اول حدود ۵۰ میلیارد تومان سرمایه‌گذاری ریالی و ۳ میلیون یورو سرمایه‌گذاری ارزی داشتیم و در کارخانه دوم نیز افزون بر ٦٥ میلیارد تومان سرمایه‌گذاری ریالی و ۳ میلیون و ۲۰۰ هزار یورو سرمایه‌گذاری جهانی است و استفاده درست از منابع، تأمین مواد اولیه از داخل کشور، جذب مشتریان بزرگ داخلی و تحویل به موقع و سریع بار، از جمله راهبردها و اهداف ماست که به بخشی از آن دست یافته‌ایم.
وی خاطرنشان کرد: برای تأمین مواد اولیه این شرکت، یک معدن در نهاوند با ذخیره ۵۰۰ هزار تن و یک معدن در کرمانشاه با ذخیره ٤ میلیون تن پس از طی مراحل قانونی و أخذ پروانه بهره‌برداری از سوی سازمان‌های مربوطه به ما واگذار شد که خوشبختانه در زمینه تأمین مواد اولیه که سنگ سیلیس است، مشکلی نخواهیم داشت .

خبر

مساجد نهاوند به استقبال جشن های انقلاب

مساجد نهاوند آماده برگزاری جشن های پیروزی انقلاب در دهه فجر است.
رئیس تبلیغات اسلامی نهاوند گفت: ایام دهه فجر انقلاب اسلامی بهترین زمان برای انجام فعالیت های فرهنگی در مساجد با کمک تشکل های مردمی است که در همین باره هماهنگی های لازم با ائمه جماعات و هیئت امنای مساجد در راستای آماده سازی و مهیا نمودن فضای مسجد برای برگزاری جشن های انقلاب انجام شده و این مراسم در ۱۰۰ منطقه شهری و روستایی برگزار خواهد شد.
حجت‌الاسلام موسی محبی افزود: برنامه های فرهنگی براساس نیازسنجی تدوین شده و برمیزان تاثیر آنها بر روحیه جوانان تاکید شده است و برهمین اساس نشست های مختلف با اعضای کمیته مساجد و تشکل های مردمی ۲۳۰ عنوان برنامه متنوع فرهنگی در ۱۰۰ منطقه شهری و روستایی شهرستان نهاوند برگزار می‌شود.
رئیس تبلیغات اسلامی نهاوند افزود: برپایی جشن انقلاب در مساجد و هیأت و تشکل های مردم نهاد، برپایی نمایشگاه فرهنگی، برگزاری محافل انس باقرآن کریم، گفتمان های دانش‌آموزی و مساجد با موضوع دستاوردهای انقلاب اسلامی، غبارروبی مزار شهدا و برگزاری جشن انقلاب در بقاع متبرکه و نیز برگزاری گفتمان سبک زندگی اسلامی از جمله این برنامه ها هستند.
حجت‌الاسلام محبی گفت: ٦٥ نفر از روحانیون در راستای برگزاری باشکوه این مراسم با اداره تبلیغات اسلامی همکاری می‌کنند.

تغییر و تحول در زندان نهاوند کاملا مشهود است

رئیس کل دادگستری استان همدان گفت: تغییر و تحول چشمگیر در انجام تعمیرات داخل زندان و تامین بهداشت عمومی زندانیان نسبت به بازدید قبلی کاملاً مشهود است.
محمد رضا مترقب به همراه خانجانی معاون قضایی و بازرس حقوق شهروندی استان همدان و جمعی از مسئولین قضایی با حضور در زندان نهاوند از نزدیک در جریان اقدامات انجام شده این مجموعه قرار گرفتند.
هیأت بازدید کننده ضمن بازدید از قسمت های مختلف زندان نهاوند شامل افسرنگهبانی، بند جوانان، بندهای ۱و۲، بهداری، باشگاه و آشپزخانه با زندانیان بندهای داخله دیدار چهره به چهره داشتند و به سوالات و مشکلات قضایی آنها پاسخ دادند و رهنمودهای لازم را ارائه کردند.
رئیس کل دادگستری استان همچنین ضمن تقدیر و تشکر از زحمات رئیس زندان نهاوند و کارکنان وی افزود: تغییر و تحول چشمگیر در انجام تعمیرات داخل زندان و تامین بهداشت عمومی زندانیان نسبت به بازدید قبلی کاملا مشهود است.
محمدرضا مترقب اشراف و اطلاعات دقیق رئیس زندان نهاوند و کارکنان وی از وضعیت زندانیان وابراز رضایت زندانیان از مسئولین زندان را از نقاط قوت این مجموعه برشمرد.

جریمه میلیاردی برای قاچاقچی برنج در ملایر

مدیرکل تعزیرات حکومتی همدان از جریمه میلیاردی برای یک قاچاقچی برنج در ملایر خبر داد.
علیرضا حسن پور گفت: این قاچاقچی برنج با رأی قضایی به پرداخت ۲ میلیارد ریال جریمه محکوم شده است
به گفته حسن پور، یک شرکت پخش سراسری واقع در ملایر اقدام به نگهداری حدود ۵۳ تن برنج خارجی قاچاق به ارزش ۱ونیم میلیارد ریال کرده بود که به تعزیرات حکومتی ملایر معرفی و شعبه ویژه رسیدگی به تخلفات قاچاق کالا و ارز تعزیرات حکومتی ملایر اقدام به ضبط برنج خارجی این شرکت پخش سراسری به نفع دولت کرده است.
وی با بیان اینکه، هفت هزار و ٤٤٥ فقره پرونده تخلف در ۹ ماهه سال جاری در استان همدان تشکیل و متخلفان به پرداخت ۳٤۹ میلیارد ریال محکوم شده اند، تصریح کرد: همچنین این مرجع قانونی، قاچاقچی یاد شده را به پرداخت ۲ میلیارد ریال جزای نقدی در حق صندوق دولت محکوم کرد که پس از قطعیت، حکم صادره اجرا و این جریمه وصول و به خزانه دولت واریز شد.

معرفی ۳۵۳ متقاضی نهاوندی برای وام اشتغال رَوستایی

نهاوند–خبرنگار همدان پیام: مدیر جهاد کشاورزی شهرستان نهاوند از معرفی۳۵۳ متقاضی برای دریافت ۲۰ میلیاردو۷۱۷میلیون تومان وام اشتغال روستایی خبر داد.
احمد باقری اظهار داشت:از این تعداد٤۳ مورد به استان معرفی شده اند و مابقی در قالب مشاغل روستایی به فرمانداری نهاوند معرفی شده اند.
وی خاطر نشان کرد:این مشاغل در زمینه های تولیدات دامی،دامداری،گیاهان دارویی و باغداری ایجاد می شوند.
باقری اظهار داشت:از این تعداد۳٤ فقره پرونده دامداری به مبلغ ۸ میلیارد تومان وتعداد ۹پرونده برای احداث گلخانه به مبلغ ٤میلیاردو ٦۱۱ میلیون تومان به استان معرفی شده اند.
هم‌چنین ۱۷۳پرونده هم به مبلغ ۵ میلیارد و ۲۱۳ میلیون تومان مربوط به تولیدات دامی،۱۳٤ پرونده به مبلغ ۲ میلیاردو ٦٥۳ برای باغداری و گیاهان دارویی به فرمانداری معرفی شده اند.
وی هم چنین گفت:۳ پرونده مکانیزاسیون هم با اعتباری به مبلغ ۲٤۰ میلیون معرفی شده اند.
باقری در پایان گفت:پرونده هایی که به استان معرفی شده اند در دست بررسی است و انتظار داریم فرمانداری و اداره کار هم برای بررسی این پرونده ها تعجیل کنند تا این تسهیلات هر چه سریعتر به بدنه اشتغال نهاوند تزریق شود.

خبر

گندمکاران مشکلات سختی را پشت سرگذاشتند

نماینده مردم رزن در مجلس شورای اسلامی گفت: دیر پرداخت شدن مطالبات گندم کاران در سال جاری آنها را مشکلات متعددی روبه رو کرد.
حسن لطفی در جمع شوراهای اسلامی بخش مرکزی رزن ، با بیان اینکه بیشترین گندم تولید شده استان در شهرستان رزن است و امسال به علت دیر پرداخت شدن مطالبات گندمکاران، آنها با مشکلات متعددی مواجه شدند، افزود: با تصویب مجلس شورای اسلامی در بودجه سال آینده دولت مکلف شد که یک هفته بعد از تحویل گندم به تعاون روستایی و یا سیلوها پول کشاورزان را پرداخت کند.
لطفی با تاکید بر اینکه، یکی از شاخصه‌های اصلی شوراها و دهیاران در روستاها باید برنامه محور بودن آنها باشد تا اعتباری که در روستاها هزینه می‌شود هدفمند باشد، گفت:به منظور شفافیت مالی دهیاری‌ها،دهیاران در هزینه کرد اعتبارات باید با شوراهای اسلامی هماهنگ باشند، افزود:شوراهای اسلامی در واقع نماینده اهالی روستا هستند و نقش به سزایی در پیگیری و حل مشکل مردم ایفا می‌کنند.
فرماندار رزن با بیان اینکه اقدامات مناسبی پس از انقلاب در کشور به خصوص در روستاها انجام شده است، گفت : در حال حاضر برای رفع مشکل بیکاری نیازمند یاری همه مسئولان و مردم هستیم.
فتحعلی حسینی از پیش بینی ۱۳میلیارد و ٦۰۰میلیون تومانی تسهیلات توسعه روستایی برای شهرستان رزن خبر داد و افزود: این تسهیلات با نرخ ٦تا۹درصد برای ایجاد اشتغال در روستاها و شهرهای زیر ۱۰هزار نفر جمعیت پرداخت خواهد شد.
وی با بیان اینکه تسهیلات اشتغال توسعه روستایی طوری برنامه‌ریزی شده که درصورت نیاز قابل افزایش است، افزود:پرداخت تسهیلات به تنهایی ایجاد اشتغال نخواهد کرد و باید افراد توجه داشته باشند که با استفاده از وام‌ها در چه زمینه‌هایی می‌توانند موفق شوند که اشتغالزایی و رفع مشکل بیکاری را در پی داشته باشد و هر کس با توجه به شرایط از این فرصت استفاده کند.

پیام تاریخ، تمدن و فرهنگ مادستان
The Message Of Madestan's History & Civilization & Culture
روزنامه همدان پیام
۴
شنبه ● ۱۶ دی‌ماه ۱۳۹۶ ● شماره ۳۱۰۱
ایران و جهان
siasat@hamedanpayam.com

خبر

یک تیم تروریستی مسلح با ماموریت تداوم اغتشاشات در پیرانشهرمنهدم شد

روابط عمومـــی وزارت اطلاعات طی اطلاعیـــه‌ای از درگیری با یک گروه تروریستی در پیرانشهر و دســـتگیری اعضای این تیم خبر داد.به گزارش پایگاه اطلاع رسانی وزارت اطلاعات، در اطلاعیه روابط عمومی وزارت اطلاعات آمده اســـت: به آگاهی ملت شریف ایران می‌رســـاند یک تیم مسلح تروریستی که با ماموریت انفجار، کشته سازی و قتل مردم بی‌گناه برای تداوم بخشی به اغتشاشات اخیر وارد ایران شده بود در پیرانشهر تحت رصد اطلاعاتی قرار گرفت که حین درگیری با سپر قرار دادن یک خانم روستایی اقدام به تیراندازی به سمت ماموران اعزامی کردند و در طی آن سه نفر از سربازان گمنام امام زمان (عج) به درجه رفیع شـــهادت نایل آمدند.در ادامه این اطلاعیه بیان شده است: در جریان این درگیری یک تن از تروریست‌ها کشته و چند تن از آنها نیز زخمی شدند.

خبر

قوای سه گانه دست به دست هم مشکلات مردم را رفع کنند

مشـــاور مقام معظم رهبری در امور بین الملل گفت: قوای سه گانه و همه مســـئولان باید دست به دست هم بدهند تا مشکلات مردم را به خوبی برطرف کنند. به گزارش ایرنا، علی اکبر ولایتی بر ضرورت حفظ وحدت و همبستگی تاکید کرد و افزود: در شـــرایط امروز کشور، مطرح کردن برخی اختلاف های سیاسی، بسیار بدسلیقگی است.وی با اشاره به ناآرامی های اخیر، این اقدام ها را توطئه آمریکایی و صهیونیستی دانست و گفت: پیش از شروع این ناآرامی ها، چندین تن با نفوذ در کشورمان حسینیه ها و پرچم جمهوری اسلامی ایران را به آتش کشیدند، اما به هر حال بخشی از این اعتراض ها، خواسته ها و مطالبات به حق مردم است و از دولت درخواست می کنیم تمام تلاش خود را برای برطرف کردن مشکلات و نیازهای مردم به کار بگیرد.

بین الملل

عضو ائتلاف گسترده عربی برای مقابله با ایران می‌شویم

رئیس ستاد ارتش اسرائیل اعلام کرد که این رژیم به زودی به ائتلاف بزرگ عربی شامل کشورهای منطقه با هدف جلوگیری از تحمیل «هژمونی شیعه» در سوریه خواهد پیوست.

به گزارش ایلنا رئیس ستاد ارتش اســـرائیل در سخنانی در دانشگاه هرتزلیا، با تکرار برخی مواضع بی‌اســـاس، ایران را به تلاش برای تشکیل هلال شیعی با هدف گســـترش نفوذ خود در عراق، ســـوریه، لبنان، یمن، بحرین و نوار غزه متهم کرد.

وی در ادامه ادعاهای خود گفت: «فقط به حجم سرمایه‌گذاری‌های ایران برای تحقق هژمونی منطقه‌ای خود نگاه کنید، درخواهید یافت که این کشـــور سالانه بین ۷۰۰ تا یک میلیارد دلار پول پرداخت می‌کند».

اعتراض‌های کشور با حداقل هزینه و بالاترین حد مدارا حل شد

اعتراض های اخیر در کشـــور با حداقل هزینه‌هـــا، در بالاترین حد مدارا، به بهترین شکل و به کمک مردم حل شد.

وزیر کشـــور گفت: اصل مساله این بود که اعتراضی واقع شد و نظام تمام توان و تلاش خـــود را صرف کرد تا ایـــن اعتراض ها در حداقل هزینه هـــا، در بالاترین حد مدارا و به بهترین شـــکل هدایت و به کمک مردم حل بکند.

به گزارش ایرنـــا، عبدالرضا رحمانی فضلی افزود: اکنون در تحلیل هایی که ارائه می‌شود موضوع اختلافـــات و اعتراضات حوادث اخیر را دلایل اقتصادی می دانند، من پرهیز دارم از این که این کلمه را به کار ببرم، زیرا معتقدم باید دقیق بررسی کنیم و ریشه ها و دلایل را جدی بیابیم تا بتوانیم موضع درست بگیریم تا اقدام مناسبی کنیم.

وی یـــادآور شـــد: عده ای از دشـــمنان در شـــرایط اخیر گمان کردنـــد اتفاقی افتاده و رئیـــس جمهوری آمریکا هـــم پیغام داد که مردم ایران گرسنه هســـتند و تشنه آزادی، این‌ها باید بدانند مردم ایران از چشمه آزادی در انقلاب ۱۳۵۷ کامل سیراب شدند، مردم ایران آزادی را گرامی می‌دارند و در آغوش می‌فشارند و سخت از آن صیانت می کنند.

وزیر کشـــور تاکید کرد : این دشمنان ایران هستند که مجسمه آزادی را به عنوان نمادی دروغین بر ســـر مناره ها گذاشته اند و مانع آزادی ملت ها هستند، این کشورها همانها هستند که ملت‌ها را در بندکشیده اید، ملت ایران در ســـال ۱۳۵۷ بت شما را شکست و بت آزادی را در آغوش کشید.

رحمانی فضلـــی ادامه داد : این دشـــمنان هستند که دست نیاز و تعدی، زور و تجاوز را به اقصی نقاط جهان دراز کرده اند، باید به این کشورها گفت این شما هستید که خون ملت ها را می ریزید و منابع کشـــورها را به یغما می برید، پس شما گرسنه تر هستید و تشنه ترید به آزادی تا ملت ایران.

وزیر کشـــور با اشـــاره به اتفاقـــات اخیر ، تصریح کرد : از این دســـت اتفاقات اکنون در همه کشورهای دنیا رخ می دهد، آمریکا یکسال درگیر تهاجم های خیابانی به خاطر مسایل یک درصد و ۹۹ درصد بود و آتش ســـوزی های فراوان، کشتارها و دستگیری های بی‌اندازه رخ داد، در کشورهای اروپایی و منطقه نیز همین شـــرایط مشاهده شد، در همه جا به دلایل مختلف تنش ها و تحولات اجتماعی وجود دارد.

وزیر کشور بیان داشت : مجموعه نیروهایی که در این مدت در این عرصه در شهرستان ها و اســـتان های مختلف فعال شدند آمار دقیق داریـــم، اگر این حـــوادث ادامه پیدا کرد به خاطر خویشـــتن‌داری، مدارا، قدرت تحمل، تعامل دولت و دستگاه های نظامی و انتظامی با مردم بود.

رحمانی فضلی بـــا تاکید بر این که مردم ما عزیز هســـتند و در هر خانـــواده ای ممکن اســـت یک فرزند در اثر ناملایمات روحی دچار حرکتی بشـــود که بـــاب میل والدین نباشد، افزود : در کشور مانند درون خانواده تلاش بر این اســـت که فضا آرام بماند، در این مدت کوتاه، نیت همه کسانی که نسبت به ایران کینه و عقده دارند و ایران را برنمی تابند، در قالب موضع گیری ها، دخالت ها و در قالب تحـــرکات، تهییجات و درقالب رسانه ها مجدد خود را نشان داد.

وی گفت : کشـــورهایی که ادعای دخالت نکردن در امور داخلی بقیه کشور را دارند، چرا در مورد ایران در این مدت این صحبت هـــا را کردند، باید گفت شـــما که معتقد به حقوق بشر و استقلال کشورها در چارچوب قوانین بین المللی هســـتید چرا این کارها را کردید. رحمانی فضلی با اشاره به راهپیمایی های خودجوش مـــردم در حمایت از نظام و محکومیـــت بدخواهی ها علیه کشـــور در روزهای اخیر در کشـــور، یادآور شـــد : در راهپیمایـــی هایی کـــه خودجوش در پاســـخ به اعتراض های اخیر، روز گذشته در شهرســـتان های درگیر انجام شـــد، بنده دستور دادم به هیچ وجه نباید این حضور با هدایت رسمی و دستور دستگاه های دولتی و اجرایی باشـــد، خود مردم حضور یافتند، از روز اول مردم چنین خواسته ای داشتند، ولی ما به دلیل شرایط عمومی هیجانات، نیاز نمی دیدیم که مردم به موضوع وارد شوند، زیرا نگرانی داشتیم ممکن است درگیری بین خود مردم ایجاد شود.

وی اظهارداشـــت : این حجـــم نگرانی را ایجاد کردن از سوی دشمن به وسیله فضای مجازی و رسانه و با دروغ پراکنی بود و این برای ملت ایران یک آموزش علمی و عملی مجدد بود تا به شبکه ها و رسانه هایی که به فکر خیر مردم نیستند اعتماد نکنند.

رحمانی فضلی با اشاره به تلاش دشمنان از طریق رسانه هایشـــان ، گفت: همان روزها تصاویری از تانک ها در خیابان ها گذاشتند که بگویند نظام ایران حکومت نظامی اعلام کرده، کجا تانک در خیابان ها آورده شـــد یا صحنه های سال ۸۸ را بازتولید کردند و به عنوان صحنه های امســـال اعلام می کردند، یا کشته هایی را در شهرهای مختلف نشان میدادند که ابدا چنین مسایلی نبود.

وی بـــا بیان این که حـــوادث اخیر برای ما عبرت و تجربه است تا نقاط ضعف و کانون هـــای اعتراضی خود را با رویکرد مدارانه و طبیبانه تشـــخیص دهیم و حل کنیم، گفت: همه عضو خانواده بزرگ ایران هستیم و در برابر این مساله مسئول هستیم، دل دوختن به بیگانگان یا دل ســـوزی بیگانگان برای ما مساله ای است که ایران ۳۹ سال با آن روبرو است و هیچ گاه نه فریب آنان را خورده ایم و نه به آنها امید داشته ایم.

رحمانی فضلی با اشـــاره به وظیفه مسئولان در شـــرایط کنونی، یادآور شد : تلاش باید مضاعف باشـــد زیرا کشوری هستیم که در شرایط عادی نیستیم و در شرایط بین المللی قدرت هایی هســـتند که برنمی‌تابند کشور مســـتقل جمهوری اســـلامی را، زیرا ایران تلاش کرده بندهای وابستگی را بگسلد و در جاهایی که لازم بوده به ملت های مسلمان کمک می‌کند که برای دشمنان سخت است.

نامه اعتراضی ایران به شورای امنیت

نمایندگی جمهوری اســـلامی ایران در ســـازمان ملل متحد در نامـــه ای به دبیرکل این سازمان و رئیس شورای امنیت، نسبت به دخالت آمریکا در امـــور داخلی ایران و حمایت از اقدامات خرابکارانه اعتراض کرد.

به گزارش ایرنا، در نامه غلامعلی خوشـــرو آمده اســـت: براساس دســـتورالعمل دولت متبـــوع خود و پیرو نامـــه قبلی اینجانب در تاریخ ۲۹ خرداد ۱۳۹۶ در مورد سیاســـت های مداخله جویانه آمریکا، مایلم توجه شما را به تلاش های گسترده اخیر دولت آمریکا برای مداخلـــه در امـــور داخلی جمهوری اسلامی ایران جلب نمایم.

وی افزود: اقدامات مستمر دولت های قبلی آمریـــکا در برهم زدن رونـــد عادی حیات فرهنگـــی، اجتماعی و سیاســـی ایران که با کودتای نظامی علیه نخســـت وزیر منتخب ملت ایران در ســـال ۱۳۳۲ آغاز شـــد، در چند دهه گذشـــته ادامه داشته است. دولت جدید ایالات متحده هیچ گونه حدومرزی در نقض تمامی اصول و قواعد حقوق بین الملل حاکم برپیشـــبرد متمدنانه روابط بین الملل قائل نیست.

نماینده ایران در ســـازمان ملل ادامه داد: در چند روز گذشـــته، دولت آمریکا با هدایت رئیس جمهوری آن کشور اقدامات مداخله جویانه خود در امور داخلی ایران را به شکل بی شرمانه ای افزایش داده است.

خوشـــرو اضافه کرد: این اقدامات به بهانه حمایت از اعتراضات پراکنده‌ای اســـت که در موارد متعدد توســـط نفوذی ها به سمت خشونت کور، تخریب گسترده و کشتار بی دلیل از جمله قتل یک پســـربچه ۱۲ ساله و پدرش منحرف شـــده است. رئیس جمهور آمریکا و معـــاون وی در توئیت های مکرر مضحک خـــود، ایرانی ها را بـــه اقدامات خرابکارانه تحریک کرده اند.

وی اظهار کـــرد: وزارت خارجه آمریکا تا آن جا پیش رفـــت که معترضان در ایران را تشویق را به تغییر دولت کند و اذعان داشت که در حال مداخله در امور داخلی ایران از طریق فیسبوک و توئیتر است.

سفیر جمهوری اســـلامی ایران تاکید کرد: دولت کنونی آمریکا برخـــلاف بیانیه های توخالـــی اخیر خود، دائما ملت بزرگ ایران را مورد توهین قرار داده و خصومت آشکار خود با مردم ایران را نشـــان داده اســـت که از جمله آن ها ممانعت از ورود شهروندان عادی ایران به آمریکا است.

خوشرو تصریح کرد: علاوه بر این، آمریکا حتی تعهدات خود تحت برجام را از طریق تحمیل تحریم های غیرقانونی علیه ایران و انجام همه گونه اقدامات انحرافی به منظور جلوگیری از برخورداری مردم ایران از منافع اقتصادی ناشـــی از تعهـــدات آمریکا تحت برجام برای رفع تحریم را نقض کرده است.

وی یادآور شـــد: لازم است خاطرنشان کنم حق اعتراض در قانون اساســـی جمهوری اســـلامی ایران مورد شناســـایی قرار گرفته و تضمین شده اســـت. در اجرای این اصل قانون اساســـی، اعتراضـــات، تظاهرات و تحصن ها تقریبا به صورت روزانه توســـط گروه‌هـــا با منافع مختلـــف در اقصی نقاط کشـــور انجام می گیـــرد. دولت جمهوری اســـلامی ایران همچون تمامـــی نظام های دموکراتیک مصمـــم به حفاظت از این حق و نیز امنیت شـــهروندانش علیـــه اقدامات خشونت بار و خرابکارانه است.

نماینـــده دائم ایران در ســـازمان ملل متحد خاطرنشـــان کرد: اقدامات مداخله جویانه فاحشـــی که هم اکنون توسط دولت آمریکا صـــورت می گیرد، در تناقض با قواعد آمره حقوق بین الملل و برخلاف اصول و اهداف منشور ملل متحد اســـت. دولت جمهوری اســـلامی ایران انتظار دارد همه کشـــور ها چنین سیاســـت ها و ســـخنان خطرناکی را محکوم کـــرده و از دولت ایـــالات متحده بخواهند مســـئولانه عمل کنـــد و به اصول منشور ملل متحد و حقوق بین الملل پایبند بماند.

جمهوری ایرانی همان جمهوری اسلامی است

نائب رئیس مجلس در واکنش به برخی از شعارهایی که در تجمعات اخیر سرداده می‌شد، اعلام کرد که جمهوری ایرانی همان جمهوری اسلامی است.

به گزارش ایلنا، متن یادداشت علی مطهری با عنوان «جمهوری ایرانی همان جمهوری اسلامی اســـت» درباره شـــعارهایی که در تجمعات اخیر سرداده می‌شد، به این شرح است:

یکی از شـــعارهای حرکت‌های اعتراضی اخیر «اســـتقلال، آزادی، جمهوری ایرانی» بود. باید از شعاردهندگان پرسید جمهوری ایرانی چیســـت؟ وقتی اکثریـــت قریب به اتفاق مردم ایران مســـلمان هســـتند طبعاً جمهوری ایرانی همان جمهوری اســـلامی خواهد بود. ایرانی بودن ما چیزی نیست که در مقابل اسلامی بودن ما قرار گرفته باشد. اصولاً یکـــی از مقومات ملیـــت مردم یک جامعه مذهب آنهاست. بنابراین اسلام یکی از مقومات ملیت ایرانی ماست نه چیزی در مقابل ملیت ما؛ مگر این کـــه ایران را ایران قبل از اســـلام در نظر بگیریم و مقصودمان از جمهوری ایرانی حکومتی مانند حکومت ساســـانی باشد با قید جمهوریت، یعنی یک حکومت فاسد طبقاتی که مثلا فرزند کفشگر باید کفشـــگر می‌شـــد و حق نداشت شغل دیگری داشته باشد و پادشاه آن خسروپرویز در حرمسرای خود سه هزار زن را اسیر کرده بود و اگر می‌شنید زن زیبایی در گوشه‌ای از ایران وجود دارد او را هم می‌افزود، یا پادشاه دیگر آن انوشـــیروان که به غلط به «عادل» مشهور شده اســـت وقتی یکی از وزیرانش مشـــورت و نظری برخـــلاف نظر خودش ارائه کرد دستور داد آنقدر با دوات بر سرش کوبیدند تا از دنیا رفت.

اگر مقصـــود شـــعاردهندگان «جمهوری ایرانی» چنین حکومتی اســـت، باید به آنها گفـــت مردم ایـــران برای نجـــات از چنان حکومتی اسلام را با آغوش باز و در کمال آزادی در امتـــداد زمان پذیرفتند و تســـلیم حقیقت شـــدند و چـــون آن را حق یافتند بیشترین خدمت را به اسلام کردند همچنان که امروز خدمتشان را می‌بینیم.

نگاه

حرف آخر را مردم می زنند

دفاع از وطن و تحمل شـــداید تحریم و تهدید باشـــد یا حضور در انتخابات، انواع مشـــارکت ملدنی و کمک به هم میهنان در سوانح گوناگون، این مردمند که هم پیشگامند و هم حرف آخر را می زنند.

این روزها رســـاترین صدایی که در سراسر کشور به گوش می رسد آوای ملت است.

طنیـــن ایـــن آوا هر چنـــد در روزهای گذشـــته از غوغـــای برخی هنجارشکنی‌ها و هیاهوی شادی دشمنان ایران متاثر شد اما با خاموش شـــدن زبانه های اخلالگری و قانون شکنی، باز هم خواست و اراده ملت در حفظ امنیت کشـــور و تداوم مسیری که مردم خود برگزیده اند نمایان شده است.

به گزارش ایرنا، مردمی که در روزهای گذشته به شکل های گوناگون در گفت وگوهای عمومی یا فضای مجازی بیزاری خود را از هرج و مرج طلبی برخی عناصر ناآگاه یا مغرض و نیز مداخله جویی آمریکا و جبهه ضدایرانی همگام با رهبران جنجال ســـاز کاخ ســـفید اعلام داشـــته اند، به خیابان ها آمده یا خود را آماده می سازند تا در صفوفی در هم فشرده هیمنه حضور خود را در همه صحنه ها به رخ دشمنان خود بکشند.

مردمی که آشکارا مخالفت خود را با تشویش و هیاهو و هنجارشکنی اعلام می دارند کســـانی هستند که برخی با دشواری های اقتصادی و معیشتی با شدت و ضعف متفاوت دست به گریبانند، گروهی از آنان مطالبات سیاسی و مدنی جدی داشـــته و بسیاری نیز در موضوعات گوناگونی دیدگاه هایی متناظر یا متعارض با مسئولان و منتخبان خود دارند اما زمانی که پای دفاع از امنیت و اســـتقلال کشور در میان باشد همه تفاوت ها زیر سایه وحدت کلمه و انسجام مردم رنگ می بازد و هر نقشه شومی را برای ضربه زدن به ایران باطل می سازد.

ناآرامی هایی که طی یک هفته اخیر در برخی نقاط تهران و چند شهر دیگر رخ داد، اتفاقاتی بود که هم مطالبات و اعتراضات به حق گروهی از شهروندان را مختل ساخت و هم گرفتاری و نگرانی هایی را برای ملت و حاکمیت ایجاد کرد.

کشته شـــدن شـــماری از شـــهروندان و نیز محافظان امنیت آنان در معدودی از شهرســـتان ها خراشی بود که آشـــوب طلبان و معاندان بیگانه پرســـت بر پیکر جامعه نشاندند. ســـوق دادن آرامش و پویایی بیان مطالبات در زمینه گشوده تر شدن فضای جامعه، رسیدگی جدی تر مسئولان به مشکلات و معضلات اقتصادی، اجتماعی و فرهنگی و نیز جریان باز اطلاعات و ارتباطات به شرایطی نگران کننده و ملتهب دیگر سودایی بود که قانون شکنان را کوتاه زمانی امیدوار ساخت غافل از اینکه این سودا در برابر اراده و خواست واقعی مردم فراتر از خیالی خام راه به جایی نخواهد برد.

مردمی که ســـال ها پیش بـــا قهر خود حکومتی تا دندان مســـلح را فروپاشـــیده، در برابر تجاوز و تحریم قهرمانانه از اعتبار و آزادی خود پاســـداری کرده اند و اینک با مشـــارکت و رای خود مسیر حرکت کشور را مشخص می ســـازند در جهت دستیابی به خواسته هایشان نیازی به ستیزه جویی و اخلالگری نمی بینند؛ شهروندانی که عزتمند و همدل در کنار هم زیســـته اند و در بزنگاه های گوناگون نجیبانه اما در عین حال مصمم اصلی ترین پشـــتوانه نظام و مســـئولان منتخب خویش بوده اند.

یکی از بزرگترین نتایج آزمون اخیر، اتحاد کم سابقه ای است که مردم، مسئولان و تشکل های اصیل سیاسی در روزهای اخیر از خود نشان دادند و اتفاق نظر خود را بر تایید حقوق همگی شـــهروندان در بیان انتقادات و دیدگاه ها، همدلی برای فائق آمدن بر مشـــکلات و موانع پیش رو و نفی هرگونه وحدت شکنی و فتنه جویی بیان داشتند.

دیگر روی سخن ملت با فرصت طلبانی است که تجمعات اعتراضی جمعی از شهروندان را آبی گل آلود برای دستیابی به اهداف و اغراض فـــردی و گروهی خود دیـــده و در عمل یا با اعلان حمایت، بر آتش اخلالگـــری ها دامن زدنـــد؛ ناکامانی که در صـــدد خودنمایی، انتقام شکســـت و بر هم زدن نظم و آرامشـــی که آن را مغایر نیات و منافع خود می بینند بعضا خود هیزم آتشی چند روزه را فراهم ساختند.

رخدادهای چند روز اخیر همچنین دشـــمنان فرســـوده و ورشکسته جمهوری اسلامی ایران را از سلطنت طلبان گرفته تا منافقین و دیگر معارضان خارج نشـــین به تکاپو انداخت تا شاید آتشی برای تنور یخ زده خود مهیا سازند.

افـــزون براین برخی دولت های منطقه با اســـتقبال و حمایت از این ناآرامی ها در عمل کوشیدند صفوف ضدایرانی خود با صهیونیست‌ها مســـتحکم ســـازند و از رهگذر آن اقتدار ایران اسلامی را به مخاطره اندازند.

در راس ایـــن دولت ها، زمامداران آمریکا که به ویژه در یک ســـال گذشته افسارگسیخته و چشم بسته بر طبل دشمنی با ایران و ایرانیان کوبیده اند فرصت را برای حمایت از آشوب طلبان مغتنم شمردند و بارها مواضع مداخله جویانه خود را تکرار کردند.

بـــه این ترتیـــب، از مخاطبان اصلی غریو این روزهـــای ملت را باید مداخله جویانی دانســـت که بدون هیـــچ درکی از واقعیت های ایران نقاب رنگ باخته و استهزاء آور حمایت از مردم این کشور را بر چهره زده و خود را حامی حقوق آنان می خوانند.

مردم اما صرف نظر از نابینایی و ناشـــنوایی مزمن دشمنانشـــان غریو اتحاد ســـر می دهند و بار دیگر در کنار هم پیوند عمیق خود را برای حرکت در مسیر اعتلای میهن اسلامی تازه می سازند.

ارتباط با
سرویس سیاسی
siasat@hamedanpayam.com

یادداشت میهمان

حرکتهایی کورونابخردانه ذره ای ازعزم مردم نخواهد کاست

» علی یعقوبی*

درروزهایـــی اخیر عده فرصت طلب وعوامل آمریکا واســـرائیل با سوءاســـتفاده ازمطالبات قانونی مردم دســـت به اغتشاش زدند وبا شعارهای هنجارشکن، تخریب اموال عمومی واموال مردم وحتی قتل و کشـــتار مردم بیگناه سعی درایجاد انحراف درمسیر مطالبات قانونی مردم داشتند ودارند.

قطعا مردم مشـــکلات عدیـــده ای درزمینه های اقتصادی ،سیاســـی واجتماعی دارند که مســـئولین مخصوصا قوه مجریه، مقننه وقضاییه بایدنهایت تلاش خودرادرجهت حل مشکلات مردم به عمل آورند.

امامردم انقلابی، فهیم وآگاه ایران اسلامی به هیچ وجه به مزدوران آمریکا واسرائیل یعنی منافقین، سلطنت طلبهاوعوامل تکفیری اجازه نخواهند داد که با سوء اســـتفاده ازمطالبات به حق مردم اصل نظام وانقلاب اسلامی رامورد هجمه قراردهند. ما به آمریکا واسرائیل وعوامل زبون آنها هشدار می‌دهیم که ایـــن حرکتهایی کورونابخردانه ذره ای ازعـــزم واراده مردم درحفظ وصیانت ازانقلاب اسلامی ودســـتاوردهای آن نخواهد کاست ما مثل همیشـــه با حمایت وپیروی ازفرامین رهبـــر فرزانه انقلاب آماده جانفشانی درجهت حمایت ازانقلاب اسلامی وولایت فقیه هستیم وبه این مزدوران مفلوک هشدار می‌دهیم که /ای مگس عرصه سیمرغ نه جولانگه توست/عرض خود میبری وزحمت ما میداری/

*نماینده ادوار مجلس شورای اسلامی

خبر

تلگرام برای تداوم فعالیت در ایران تعهد بدهد

ســـخنگوی هیأت رئیســـه مجلس شورای اســـلامی با بیان اینکه مجلـــس موافق فیلتر کردن تلگرام نیســـت، در عیـــن حال گفت که تلگـــرام برای رفع فیلتر در ایران باید تعهد بدهد که به اطلاع‌رســـانی تروریسم‌گونه خاتمه دهد.

بهروز نعمتی در گفت‌وگو با ایســـنا اظهار کرد: در چند روز گذشته با فیلتر شدن تلگرام مشکلاتی برای عده‌ای بخصوص در فضای کسب و کار و اطلاع‌رسانی به وجود آمده و تلاش دولت این است که سیستم جایگزینی برای آن پیدا کند. اما اگر قرار باشد این نرم‌افزار پیام‌رسان با همین شرایط فعالیتش را ادامه بدهد مشکل‌ساز خواهد شد.

وی اضافه کرد: مردم از آن چه در روزهای اخیر در تلگرام اتفاق افتاد گله‌مند هســـتند. ما شاهد آتش زدن اموال عمومی، اغتشاش و آسیب زدن به اموال عمومی بودیم که در بسیاری از موارد این اقدامات نتیجه حمایت تلگرام از تروریسم بود.

نعمتی با بیان اینکه مجلس موافق فیلترینگ تلگرام نیست، اظهار کرد: تلگرام بایـــد به عنوان ابزاری که خدمات‌رســـانی می‌کند باید برخی مسائل جانبی را مورد توجه قرار دهد و آنها را مدیریت کند بخصوص اینکه تلگرام نباید از تروریسم حمایت کند. اما اگر این حمایت ادامه داشـــته باشد نرم‌افزارهای پیام‌رسان دیگری می‌تواند جایگزین تلگرام شود.سخنگوی هیأت رئیسه مجلس خاطرنشان کرد: دولت و خصوصا وزارت ارتباطات باید به این ســـمت بروند که اگر قرار است فعالیت تلگرام در ایران تداوم داشـــته باشد متعهد شود امنیت کشور را مورد توجـــه قرار دهد و جلوی حمایت از تروریســـم را بگیرد در غیر این صورت مجلس بـــا قوت وارد عمل خواهد شـــد و با تداوم فعالیت تلگرام موافقت نخواهد کرد.

وی در پایـــان تصریح کرد: تلگرام برای ادامـــه فعالیت در ایران باید به‌گونه‌ای رفتار کند که منافع کشـــور تامین شـــود و به اطلاع‌رسانی تروریسم‌گونه خاتمه دهد.

نباید اجازه دهیم کوچکترین حرکت در کشور موجب دلسردی دوستان نظام شود

دستیار ویژه رئیس جمهوری در امور اقوام و اقلیت های دینی و مذهبی با تاکید براینکه همبســـتگی عمیق ملی، این کشور را تاکنون حفظ کرده اســـت، گفت: نباید اجـــازه دهیم کوچکترین حرکت در کشـــور موجب امیدواری برای دشمنان و دلســـردی دوستان نظام جمهوری اسلامی ایران شود.

به گزارش پایگاه اطلاع رســـانی ریاست جمهوری، حجت الاسلام والمسلمین علی یونسی در مراسم جشن میلاد حضرت عیسی مسیح (ع) با اشـــاره به اینکه توطئه ها و تفرقـــه افکنی های دینی، مذهبی و قومیتی دشـــمنان و شـــیطنت های بیگانگان نمی تواند خللی در همبستگی ملت ایران ایجاد کند، تصریح کرد: همبستگی عمیق ملی، این کشور را تاکنون حفظ کرده اســـت.حجت الاسلام والمسلمین یونسی ادامه داد: اجداد و بزرگان ما در طول تاریخ به ما آموخته اند که باید در کنار هم زندگی کرده و تفاوت ها را به رسمیت شناخته و آنها را به زیبایی بپذیریم.وی با بیان اینکه هر دین، مذهب و آیینی در جایگاه خود زیباست، اظهارکرد: زیبایی یک جامعه در تناسب تفاوت ها در کنار یکدیگر اســـت و ملت ایران بدلیل آنکه متحد و منسجم است، زیبایی جامعه انسانی را به خوبی به نمایش گذاشته است.

دســـتیار ویژه رئیس جمهوری در امور اقـــوام و اقلیت های دینی و مذهبی با اشاره به اینکه ملت ایران در انتخابات، اقتدار ملی و عظمت ایران را به نمایش گذاشتند، خاطرنشان کرد: در جریان انتخابات همه آزادانه تندترین ســـخن ها را بیان کردند اما در نهایت ملت ایران در انتخاباتی بدون هیچ مسئله امنیتی، حضور پرشور داشت.

حجت الاســـلام و المســـلمین یونســـی افزود: نباید اجـــازه دهیم کوچکترین حرکت در کشـــور موجب امیدواری برای دشـــمنان و دلسردی دوستان نظام جمهوری اسلامی ایران شود.

پیام تاریخ، تمدن و فرهنگ مادستان
The Message Of Madestan's History & Civilization & Culture
روزنامه همدان پیام
۵
شنبه ● ۱۶ دی‌ماه ۱۳۹۶ ● شماره ۳۱۰۱
جامعه
ejtemaei@hamedanpayam.com

آموزش و پرورش به دنبال طرح «کاهش فشارهای ذهنی دانش‌آموزان»

وزیر آموزش و پرورش از تلاش برای اجرای طرح‌هایی در زمینه ارتقای کیفیت برنامه‌های آموزش و پرورش خبر داد و گفت: همچنین درصدد هستم تا برای کاستن از فشارهای دانشی در ذهن دانش آموزان اقدامات موثری انجام دهیم.
به گزارش ایسنا، سید محمد بطحایی وزیر آموزش و پرورش در حاشیه جلسه هیئت وزراء در جمع خبرنگاران درباره جزئیات این طرح‌ها خاطر نشان کرد: در تلاش هستیم تا با اجرای طرح‌هایی در زمینه ارتقای کیفیت برنامه‌های آموزش و پرورش و کاستن از فشارهای دانشی در ذهن دانش آموزان اقدامات موثری انجام دهیم.

تعداد معتادان کاهش نیافته است

رئیس کارگروه کاهش تقاضای اعتیاد مجمع تشخیص مصلحت نظام ضمن رد این موضوع که آمار معتادان کاهش یافته است گفت: چندی پیش قائم مقام دبیرکل ستاد مبارزه با مواد مخدر با استناد به آمارگیری سال ۹۰ درخصوص مصرف‌کنندگان مواد مخدر در ایران (۶.۹ درصد) و مقایسه آن با آمار سال ۹۴ (۵.۳۹ درصد) چنین استنباط کرده‌اند که در این سال‌ها تعداد مصرف کنندگان کاهش یافته است حال آنکه نحوه آمارگیری در کشور در این خصوص را قابل اتکاء ندانست و گفت که روش آمارگیری اشتباه و وضعیت جامعه و خانواده‌ها گویای همه چیز است.
سعید صفاتیان، در گفت‌وگو با ایسنا، افزود: با توجه به اینکه در کشور ما هنوز بیمار بودن فرد معتاد قابل قبول همگان نیست لذا آمارها درست مطرح نمی‌شود.

همسان‌سازی «حقوق» بازنشستگان با کارمندان در سال ۹۷

عضو کمیسیون اجتماعی مجلس شورای اسلامی با اشاره به اینکه لایحه بودجه ۹۷ رقم مناسبی را برای همسان سازی حقوق بازنشستگان با کارمندان تعیین نکرده است گفت: با تصمیم رئیس سازمان برنامه و بودجه کشور مقرر و مصوب شد تا در سال ۹۶ حقوق‌های حداکثر تا ۲ میلیون تومان، طرح همسان سازی بازنشستگی اجرا شده و مابقی حقوق‌ها در سال ۹۷ به مرحله همسان‌سازی برسند.
به گزارش ایلن، سلمان خدادادی گفت: مجمع تشخیص مصلحت نظام نرخ تفاوت حقوق کارمند با بازنشستگان را حدود ۲۰ درصد مشخص کرده است، در حالی که طرح ارائه شده در مجلس شورای اسلامی با ۱۰ درصد اختلاف مطرح شده بود.

اصالت رسانه‌های مکتوب در مقابل بی‌هویتی فضای مجازی

» اکرم چهاردولی

با ظهور شبکه های اجتماعی متعدد و گسترش استقبال عمومی از این فضای مجازی، برخی از صاحبنظران عرصه اطلاع رسانی و رسانه در نقدها و یادداشت های خود نسبت به رخ دادن پدیده ای به نام «دیکتاتوری اطلاعات» بارها هشدار دادند و خطرات بروز یک خطای فاحش در درک و فهم مردم از کارکرد رسانه و در نتیجه اغتشاش های معرفتی در کسب اخبار و تحلیل ها را متذکر شدند.
اینکه یک سامانه اینترنتی در انحصار سازندگان آن بوده و میلیونها نفر با استفاده از آن تمام علائق، دغدغه ها، افکار و مسائل مطلوب خود را در آن به اشتراک می گذارند، قطعا ابزاری بسیار قوی در شناخت روحیات یک جامعه، یک قوم و یا یک جمع را در اختیار طراحان آن می گذارد و با تجزیه و تحلیل همین داده هاست که می توانند برای هر جامعه نسخه هایی مورد نظر خود بپیچند.
با ظهور این شبکه ها، بسیاری از کشورها به ناچار تسلیم موج بهره برداری از آن شده و به دلیل منافع بیشماری که در سرعت انتقال اخبار و کشف درونیات یک جامعه دارد، آن را مجاز دانسته و استفاده از آن را برای شهروندان خود قانونی کردند.
حال آنکه علاوه بر داشتن خصیصه مهم دیکتاتوری اطلاعات و ارسال نقطه نظرات و دیدگاه های یک اتاق فکر به لایه های آشکار و پنهان یک جامعه، گاه دیده شده که همین شبکه ها به عاملی قوی برای انتشار شایعات، دعوت به تجمع، تخریب و یا توهین به یک منش، فرد، جامعه، ایدئولوژی و... تبدیل شده و جلوگیری از این کارکرد غیرممکن یا پر دردسر شده است.
به طور مثال در اغتشاش های اخیر شهرهای ایران، همین شبکه تلگرام توانست بدون تفکیک درست از غلط، بسیاری از جوانان ناآگاه و احساساتی را به خیابانها کشانده و با تکرار شعارهای دستوری از همین شبکه ها، فضای سیاسی کشور را آنچنان ملتهب نماید که ناظران و تحلیلگران از تفسیر و آسیب شناسی آن عاجز بمانند.
بی گمان هر فکر و اندیشه و عملی که بدون پیشینه های لازم و بدون تکیه بر تاریخ و فرهنگ یک جامعه و بدون رهبری و هدایت صحیح، از طریق همین شبکه ها به جامعه تزریق شود، موجب تنش های بیهوده، آشوب‌های بی حاصل و سرانجام خطراتی چون تجزیه و جنگ داخلی خواهد شد.
علت این امر آن است که چنین شبکه هایی می توانند افراد بی شناسنامه و تشکل های ناشناخته را آنچنان در ذهن و روان مردم موجه جلوه دهند که چند شعار دم دستی و چند مطالبه عینی آن را به یک شورش اجتماعی تبدیل کند.
بزرگترین آفت این شبکه ها نه تنها آسیب های سیاسی و امنیتی بلکه روان پریشی و نابسامانی اجتماعی است که موجب بروز بی هویتی و لجام گسیختگی و سرانجام یاس و ناامیدی در آحاد مردم خواهد شد.
اگر صاحبنظران از دوام و بقای رسانه های شناسنامه دار و استمرار انتشار روزنامه ها دفاع می کردند بدین سبب است که باید مسیر اطلاع رسانی و تحلیل از یک ساز و کار قانونی و نظام مند برخوردار باشد و مدیران صاحب رسانه صلاحیت و توانایی لازم را برای این امر داشته و متعاقب آن مردم نیز بتوانند به این رسانه ها اعتماد کافی کنند.
رسانه‌ها در جوامع بزرگ و اصیل، همچنان دارای شناسنامه صنفی هستند و هویتی معین دارند. در اروپا، ژاپن و حتی آمریکا هنوز و با رشد شبکه های مجازی، بسیاری از مطبوعات و روزنامه ها به عنوان تکیه گاهی مطمئن برای دریافت و تحلیل خبر هستند و لوگوی بسیاری از این نشریات، از آنچنان وزن و اعتباری برخوردار است که گاه می توانند در یک انتخابات، مسیر کار را به سوی دیگر هدایت کنند.
اعتماد ریشه دار مردمان جوامع مختلف به نام های بزرگی چون «فیگارو» «لوموند» «فاینشانال تایمز» «تایمز» و.... از یک واقعیت عینی ریشه می گیرد و آن داشتن صحت و سلامت در انتشار اخبار و بیطرفی در اطلاع رسانی است. همان دو اصلی که شالوده رسانه را در قرن اخیر محکم و پابرجا نگاه داشته است.
متاسفانه سیاستگذاران و برنامه ریزان ما با تسلیم شدن به موج گسترده ورود نرم افزارهای ارتباطی و میدان دادن به چنین شبکه هایی، خواسته یا ناخواسته، کارکرد مطبوعات را تنزل داده و به تدریج به تعطیلی بسیاری از این رسانه ها تن دادند.
غافل از آنکه اگر در جامعه ما رسانه ها از آزادی و امکان دسترسی به اطلاعات برخوردار بودند و اگر مدیران ما ارزش و جایگاه این رسانه ها را درک می کردند؛ امروز مجبور نبودیم با فیلتر کردن همان شبکه هایی که به ظهورشان تن دادیم، در صف ممیزان قرار بگیریم و انتقادهای گسترده مدافعان آزادی بیان!! را به جان بخریم. پر واضح است که روال انتشار اخبار در رسانه های مکتوب یک روند پیچیده، دقیق، زمانبر و در نهایت یک پروسه اعتمادساز است که بسیاری از مسائل در آن لحاظ شده و دست آخر غذای سالمی به خورد مردم خواهد داد.
حال آنکه در شبکه‌های اجتماعی مجازی، سرعت، احساسات، نبود تحقیق در صحت و سقم خبر؛ همواره به یک بلبشوی خبری منجر خواهد شد و زمان زیادی را از گردانندگان امور صرف خواهد کرد تا نسبت به تکذیب و یا تصحیح آن اخبار اقدام کنند!
اگر در جامعه ما بسیار سریع تر سازوکاری قانونی برای راه اندازی و یا استفاده از این شبکه ها تدارک دیده می شد، هیچگاه شاهد این همه خبر جعلی، این همه دعوت بی پشتوانه، آشوب های فکری و ایجاد نگرانی و دلشوره در بین آحاد جامعه نبودیم.
این درست و مقبول است که گردش آزاد اطلاعات اولین خواسته دموکراتیک نهادهای اطلاع رسان است و این درست و مطلوب است که مردم بتوانند در کسری از ثانیه از اخبار جهان پیرامون خود باخبر شوند و بدان واکنش نشان دهند اما در مقابل دیدیم و دیدند که بی تفاوتی نسبت به افول جایگاه رسانه های مکتوب، کار را بدانجا رساند که امروز برای کنترل جامعه و نجات جوانان از برخی رسانه های عوامفریب، باید دست به دامن فیلتر، بگیر و ببند و محدود کردن دامنه اطلاع رسانی می شود. حال آنکه رسانه های شناسنامه دار علاوه بر آنکه خود را حرفه ای می دانند و به ادامه کار خود هم وقوف هم دارند، از میان همین جامعه و دلسوز آینده آن و مشتاق آگاهی و روشنگری هستند لیکن سلامت خبر و خطر فریب توده ها را هماره مد نظر خود دارند. و اسنادی هستند که همیشه باقی می‌مانند.
با توجه به تجربه اخیر از لجام گسیختگی فضای رسانه های مجازی، شایسته است که بلافاصله دست بکار شویم و راهکارهایی عملی برای رشد و توسعه و دوام و بقای مطبوعات پیدا کنیم و با تمام قوا نسبت به اصلاح این خطای بزرگ اقدام کنیم.
اگر دولت و نظام بار دیگر نسبت به تعریف دقیق قانونی از رسانه های آزاد و دسترسی آزاد به اطلاعات تعلل کنند، بطور حتم از سوراخی دیگر گزیده خواهند شد.

متاسفانه سیاستگذاران و برنامه ریزان ما با تسلیم شدن به موج گسترده ورود نرم افزارهای ارتباطی و میدان دادن به چنین شبکه هایی، خواسته یا ناخواسته، کارکرد مطبوعات را تنزل داده و به تدریج به تعطیلی بسیاری از این رسانه ها تن دادند

قانون تسهیل ازدواج جوانان تا کی خاک بخورد؟

با گذشت ۱۲ سال از تصویب طرح تسهیل ازدواج این طرح به دلیل استنکاف دولت از اجرای آن به بهانه بار مالی، همچنان معطل مانده و هنوز عملی نشده‌است.
این روزها بیشتر از دهه‌های گذشته جوانان مجردی در جامعه دیده می‌شوند که سن ازدواج اکثریت آنان نیز سر رسیده است. غالب جوانانی که در سن طلایی ازدواج هستند، امکانات و شرایط لازم برای ازدواج آنان فراهم نیست.
با توجه به افزایش جمعیت کشور در دهه ۶۰ و به دنبال آن افزایش جوانان در دهه ۸۰ مجلس شورای اسلامی به منظور جلوگیری از بروز مشکل ازدواج این قشر و تسهیل شرایط ازدواج آنان، لایحه‌ای با عنوان «قانون تسهیل ازدواج جوانان» را ارائه کرد.
قانون تسهیل ازدواج جوانان در آذرماه سال ۸۴ در قالب ۱۳ ماده به‌منظور حمایت مالی از جوانان و ارائه تسهیلات لازم برای ازدواج تدوین شد. این لایحه که از سوی مجلس هفتم ارائه شد، حال با گذشت ۱۲ سال از تصویب آن، قانون مذکور همچنان در مجلس مسکوت مانده و دولتها به بهانه‌های مختلف آن را پشت گوش انداخته‌اند.

معطلی «صندوق اندوخته ازدواج جوانان» بعد از ۱۲ سال

مهم‌ترین موضوع در لایحه مذکور ایجاد «صندوق اندوخته ازدواج جوانان» بود که قرار بود با گذشت سه ماه از تصویب این قانون از سوی دولت، این صندوق ایجاد شود اما حال با گذشت ۱۲ سال از این طرح هنوز اقدامی در این باره انجام نشده است.
این صندوق قرار بود در حوزه اشتغال، مسکن و برخی از هزینه‌های حوزه ازدواج فعالیت کند. در ماده ۲ این قانون دولت مکلف است علاوه بر استفاده از منابع بودجه سنواتی پیش‌بینی شده، ازمحل «صندوق اندوخته ازدواج جوانان» به مزدوجین نیازمند به اجاره مسکن، حسب تشخیص کمیته سامان ازدواج با توجه به امکانات صندوق، وام ودیعه مسکن پرداخت کند. در نخستین سال در بودجه سال ۸۵ برای این صندوق حدود ۳۲۰ میلیارد تومان اعتبار در نظر گرفته شد.
پس از حدود ۲سال از تصویب قانون، هیأت وزیران و شورای‌عالی اداری در قالب مصوبه‌ای ادغام این صندوق و تشکیل صندوق جدیدی به‌نام «مهر امام رضا (ع)» را تصویب کردند و در واقع پشتوانه مالی این صندوق از بین رفت و این طرح همچنان در انزوا قرار گرفت. هم چنین قرار بود که از محل این صندوق حداکثر به مدت ۲ سال هزینه زندگی به زوج‌هایی که منبع درآمدی نداشته باشند، پرداخت شود که تاکنون هیچ کدام عملی نشده است.

«مسکن موقت» طرحی بی سرانجام

از دیگر مواد این طرح که می‌توانست کمک موثری به ازدواج جوانان بکند، احداث واحدهای ساختمانی به عنوان «مسکن موقت» و در اختیار قرار دادن آن‌ها به زوج‌های جوان با اجاره مناسب بود. هم چنین بر اساس ماده ٤ این لایحه تمامی دستگاه‌های دولتی، نهادهای عمومی و شهرداری‌های دارای تسهیلات رفاهی، فرهنگسرا و تالار، باشگاه و اردوگاه موظف شدند با هماهنگی کمیته سامان ازدواج، فضاهای ذکر شده را برای برگزاری جشن و مراسم ازدواج در اختیار زوج‌های واجد شرایط قرار دهند.

ارجاع قانون تسهیل ازدواج جوانان به قوه قضائیه

نصرا... پژمان فر نایب‌رئیس کمیسیون فرهنگی مجلس، در خصوص استنکاف دولت از اجرای لایحه مذکور گفت: این لایحه در مجلس هفتم تصویب شد اما تاکنون به علت اقدام نکردن دولت بر زمین مانده است.
پژمان فر اظهار کرد: نمایندگان پیش‌تر از دولت علت استنکاف از اجرای این طرح را خواستار شدند اما توضیحات دولت در این‌باره کافی نبود به همین منظور این لایحه با ۱۵۰ رأی موافق ازکمیسیون فرهنگی به دستگاه قضا ارجاع داده شده است
وی با بیان اینکه این قانون از موضوعات مهم مجلس است افزود: از دستگاه قضایی تقاضا داریم تا در خصوص کوتاهی دولت در اجرای قانون تسهیل ازدواج جوانان اقدام جدی انجام دهد.

نگاه

دامداران شهرنشین

» ناهید اسمعلی فرخ *

دیر زمانی است که دامپروری در بسیاری از جوامع انسانی در کنار کشاورزی صنعت و تجارت قطب بزرگ و جدایی ناپذیر اقتصاد به شمار می‌آید و علی رغم تلاش های گسترده در این زمینه شغل دامپروری هنوز از بی‌سرو سامانی در رنج است. این نابسامانی در دوره‌های متعدد و مکان‌های مختلف نه تنها اسباب زحمت صاحبان این حرفه را به بار آورده است، بلکه حقوق حیوانات را نیز تهدید نموده وزخم‌های عمیقی بر محیط زیست وارد نموده‌است.
در روستاها از آن جا که بیشتر ساکنان دامدار هستند لذا اعتراض به وجود دام چندان جدی نیست. در شهرهای بزرگ نیز به طور کامل دام از شهر خارج شده و در قالب مجتمع دامپروری به فضایی خارج از محدوده شهر انتقال یافته است و یا به شکل مدرن و صنعتی اداره می‌شود . در مقابل در برخی از شهرهای کوچک در تمام سال یا چند ماه از سال دامدارانی هستند که دام‌ها را به مناطق سرسبز برده و بقیه مدت دام‌هایشان را به داخل شهر بر می‌گردانند این پدیده در شهرهای کوچک و توسعه نیافته بیشتر مشهود است.

مسائل و مشکلات نگهداری دام در محل زندگی:

۱-بیماری‌های مشترک انسان و دام : نگهداری دام در منازل مسکونی می‌تواند به بروز مشکلات بهداشتی مختلفی برای شهروندان منجر شود و سلامت آنان را به خطر بیندازد . در مراکز قانونی نگهداری دام واکسینه کردن دام‌ها عاملی برای پیشگیری از بیماری های دام محسوب می‌شود . اما دام هایی که به صورت غیر قانونی نگهداری می‌شوند به دلیل واکسینه نشدن امکان بیشتری برای انتقال بیماری به انسان ها دارد در حالی‌که امروزه حفظ و گسترش و ارتقای سلامت در جوامع بشری در زمره کلیدی ترین سیاست‌ها برای ایجاد توسعه عدالت اجتماعی تلقی می‌شود.
٤٩درصد بیماریها مشترک بین انسان و حیوان است .
از جمله این بیماریها: هاری،کیست هیداتیک، توکسوپلاسموز، تب مالت، سیاه زخم است.
- در تابستان به دلیل گرمی هوا بوی بد فضولات دامی و جلب حشرات به محل نگهداری احشام
- آلودگی های زیست محیطی و تخریب محیط زیست
- حضور احشام و سگ های ولگرد در خیابان های اصلی شهر که به عنوان معضل بزرگ موجب نارضایتی مردم شده است.
- هجوم حشرات و مگس ها به داخل خانه ها
- بوی تعفن ناشی از ریختن کود در خیابان
- کثیف نمودن معابر شهری
- مشکل در عبور و مرور وسایل نقلیه
- آسیب رسانی به زیبایی شهر

راهکار قانونی:
قانون شهرداری‌ها:
متن بند ۲۰ ماده ۵۵ قانون شهرداری

جلوگیری از ایجاد و تاسیس تمامی اماکن که بنحوی از انحاء موجب بروز مزاحمت برای ساکنین یا مخالف اصول بهداشت در شهرهاست، شهرداری مکلف است از تاسیس کارخانه ها "کارگاهها " گاراژهای عمومی و تعمیرگاهها و دکانها و همچنین مراکزی که مواد محترقه میسازند و اصطبل چارپایان و مراکز دامداری و بطور کلی تمام مشاغل و کسب هائی که ایجاد مزاحمت و سروصدا کنند یا تولید دود یا عفونت و یا تجمع حشرات و جانوران نماید جلوگیری کند و در تخریب کوره‌های آجر و گچ و آهک‌پزی و خزینه گرمابه‌های عمومی که مخالف بهداشت است اقدام نماید و با نظارت و مراقبت در وضع دودکشهای اماکن و کارخانه‌ها و وسائل نقلیه که کارکردن آنها دود ایجاد می‌کند از آلوده شدن هوای شهر جلوگیری نماید و هر گاه تاسیسات مذکور فوق قبل ازتصویب این قانون بوجود آمده باشد آنها را تعطیل کند و اگر لازم شود آنها را به خارج از شهر انتقال دهد.
بر این اساس شهرداری به عنوان متولی اصلی این امر با نظارت ماموران بهداشتی و همکاری قوه قضائیه می‌باشد.
ماده ٦٨٨ قانون مجازات اسلامی : هر اقدامی که تهدید علیه بهداشت عمومی شناخته شود از قبیل آلوده کردن آب آشامیدنی یا توزیع آب آشامیدنی آلوده ، دفع غیربهداشتی فضولات انسانی و دامی و مواد زائد، ریختن مواد مسموم کننده در رودخانه، زباله در خیابان و کشتار غیرمجاز دام، استفاده غیرمجاز فاضلاب خام و یا پساب تصفیه‌خانه‌های فاضلاب برای مصارف کشاورزی ممنوع می‌باشد و مرتکبین چنانچه طبق قوانین خاص مشمول مجازات شدیدتری نباشند به حبس تا یکسال محکوم خواهند شدو تشخیص این امر به عهده مرکز بهداشتی درمانی می باشد .
در صورت مشاهده موارد آلودگی شهروندان می توانند اقدامات زیر را انجام دهند:
مراجعه یا تماس تلفنی با شهرداری منطقه-در صورت صحت تخلف بهداشتی صدور اخطاریه توسط شهرداری- در صورت رفع نشدن نقص تخلف بهداشتی مکاتبه شهرداری با مرکز بهداشت- بررسی موضوع و تذکر توسط مرکز بهداشت و در صورت نبود رفع مشکل معرفی به مراجع قضایی.

راهکارهای پیشنهاد شده:
- خروج کامل دام از شهر و تعطیل نمودن کامل فعالیت
- محدود نمودن دام ها در مکان های ویژه
- معرفی مشاغل دیگری غیر از دامداری
- اسکان دام ها در مناطق دور از شهرها در قالب مجتمع دامپروری
- در شورای سلامت و امنیت غذایی موضوع بررسی و مقرر شود یک کمیته تخصصی با مشارکت شبکه بهداشت و درمان، دامپزشکی، جهاد کشاورزی، شهرداری، دادستانی و فرمانداری تشکیل و راهکارهای لازم برای انتقال دامداری‌ها را بررسی و اجرا کنند.
- افزایش فرهنگ شهرنشینی با روشهای آموزش شهروندی و مشارت اجتماعی شناخت دقیق مسائل و مشکلات زندگی شهری و ساز و کار و تحلیل آن ها برای ایجاد رفتار مطلوب و ارتقا آگاهی های شهروندان ضروری است.

نتیجه:

حضور اجتماعی شهروندان در جامعه شهری مستلزم ایجاد باور عمومی در شهروندان مبنی بر مشارکت آن ها در تصمیم گیری های شهری است در واقع تقویت احساس تعلق به محله و شهر منجر به مشارکت داوطلبانه بیشتر شهروندان خواهد شد. اگر آموزش به یک هدف و مسئولیت تبدیل شود و امکانات توسعه و پیشرفت برای همه ساکنین شهر از همان آغاز کودکی و نوجوانی فراهم شود در آن صورت است که شهر تبدیل به یک شهر آموزش دهنده خواهد شد.

*مسئول امور فضای سبز و خدمات ایمنی شهرداری دمق-سال۱۳۹۶

نیش و نوش

ایسنا: همسان‌سازی «حقوق» بازنشستگان با کارمندان در سال ۹۷
راست می‌گین با حقوق مدیرا همسان کنین!!
ایرنا: تعطیلی مدارس از ۱۵ آذر تا ۱۵ دی برای مقابله با آلودگی هوا در صورت تصویب دولت
راهکار بهتر از این پیدا نکردین!!
سلامت نیوز: راه‌اندازی کمپین ملی پیشگیری از چاقی از نیمه دوم دی‌ماه
لطفا کم بخورین!!
تبیان: رفع سفیدی مو با شامپو کذب است
حالا هی بشین پای تبلیغات ماهواره
تسنیم: عضو هیئت‌رئیسه مجلس شورای اسلامی: مجلس اجازه نمی دهد افزایش قیمت‌ها کوچکترین فشاری به زندگی مردم وارد کند
به عمل کار بر آید به سخن‌دانی نیست!!
خبرآنلاین: نه، سازمان ملل به تلاش ضدایرانی ترامپ
بدون شرح!!
باشگاه خبرنگاران جوان: شوهرم همان شب عروسیمان با رزیتا ارتباط گرفت
هنر ارتباطش قوی بوده!!
فرارو: اقتصاد ایران نیاز به جراحی دارد ولی قند و چربی خونش بالاست
اقتصاد ایران در بیمارستان بستری شد!!
همدان‌پیام: خیابان شریعتی گنجایش ندارد
گنجشک که داره؟!!
ایلنا: چرا هر روز بخش جدیدی از هزینه‌های درمان برعهده مردم می‌افتد؟
از بس این مردم ما خوب هستن!!
فرارو: ولایتی: برخی بوی کباب شنیده‌اند
اگر بوی کباب آمد از آن باغ خیالاتی نشو خر می‌کنن داغ!!
فرادید: نسخه‌هایی برای پیشگیری از "اغتشاش"
این نسخه‌ها به دست خط پزشکا نباشه لطفا!!
برترین‌ها: پنکه پوشیدنی با قابلیت نصب روی لباس
لباس خنک هم رسید!!

حوادث

کیف قاپی صوری شاگرد عطاری را به دام انداخت

شاگرد یک مغازه عطاری با برنامه ریزی برای کیف قاپی صوری به دنبال پس ندادن پول به کارفرمای خود بود که با ذکاوت پلیس به دام افتاد.
فرمانده انتظامی شهرستان همدان گفت: عوامل کلانتری ۱۳ عین القضات پس از گزارش کیف قاپی در محل حاضر شده و در تحقیقات اولیه متوجه می شوند کیف حاوی وجه نقد شاگرد عطاری هنگام خروج از بانک توسط ۲ کیف قاپ موتورسوار به سرقت رفته است.
پژمان قویمی در گفت و گو با ایرنا یادآوری کرد: طبق اظهار کارفرما، و یک فقره چک ۳۰ میلیون ریالی به شاگرد خود تحویل داده تا آن را نقد کند ولی شاگرد او پس از بازگشت از بانک، از سرقت کیف حاوی پول خبر می‌دهد.
فرمانده انتظامی شهرستان همدان اظهار کرد: ماموران در تحقیق از شاگرد مغازه عطاری متوجه اظهارهای ضد و نقیض او می‌شوند بنابراین برای انجام تحقیقات بیشتر وی را به مقر کلانتری منتقل می‌کنند.
قویمی ادامه داد: همزمان تیمی از دایره تجسس کلانتری ۱۳ اقدام به رصد دوربین های مدار بسته مسیر و محل وقوع سرقت کردند.
وی افزود: مستندات و مدارک به دست آمده توسط پلیس گویای این بود که این سرقت صوری بوده و با همدستی شاگرد مغازه صورت پذیرفته است.
فرمانده انتظامی شهرستان همدان اضافه کرد: شاگرد مغازه پس از مواجهه با مستندات، لب به اعتراف گشود و به برنامه ریزی برای انجام این کیف قاپی صوری با همکاری ۲ دوست خود اعتراف کرد.
قویمی گفت: سارق چند ماهی در مغازه عطاری مشغول به کار بود و بارها اقدام به انجام امور بانکی و نقد کردن چک، بدون دستبرد به آن کرده است.
وی افزود: این فرد به علت مشکلات مالی اقدام به طراحی چنین نقشه ای کرد تا پس از به سرقت رفتن وجه نقد کسی به وی شک نکرده و صاحب مغازه نیز از او شکایتی نکند.
فرمانده انتظامی شهرستان همدان اظهار کرد: با همکاری شاگرد مغازه همدستان وی که ۲ برادر ۲۳ و ۳۵ ساله بودند در منزل شخصی دستگیر شدند.

قاتل ستایش اعدام شد

صبح روز پنجشنبه حکم قصاص نفس قاتل ستایش قریشی به اجرا درآمد.
به گزارش ایلنا، امیرحسین که در سن ١٦ سالگی پس از تجاوز به ستایش قریشی دختر ٦ ساله افغان، او را با اسید سوزانده بود، از سوی شعبه ۷ دادگاه کیفری یک تهران، به اتهام قتل عمد به قصاص نفس، به اتهام تجاوز به عنف به اعدام و در مورد اتهام جنایت بر میت به ٧٤ ضربه شلاق محکوم شده بود که این حکم به تایید دیوان عالی کشور رسید.
پس از سیر مراحل قانونی و اصرار اولیای دم به انجام قصاص، حکم قصاص امیرحسین صبح روز پنجشنبه در محوطه داخلی زندان رجایی به مرحله اجرا در آمد.

پیام تاریخ، تمدن و فرهنگ مادستان
The Message Of Madestan's History & Civilization & Culture
روزنامه همدان پیام
۶
شنبه ● ۱۶ دی‌ماه ۱۳۹۶ ● شماره ۳۱۰۱
اقتصاد
eghtesad@hamedanpayam.com

مدیر امور آب و فاضلاب شهرستان همدان خبر داد

۵۱ انشعاب غیر مجاز در همدان شناسایی شد

مدیر امور آب و فاضلاب شهرستان همدان از شناسایی ۵۱ فقره انشعاب غیر مجاز از ابتدای مهر ماه امسال تاکنون در همدان خبر داد.

حسین آذرتکین در این باره توضیح داد: این میزان شناسایی با تلاش واحد وصول مطالبات (پلیس آب) انجام شده است.

وی با بیان اینکه خسارات وارد شده به کنتورها در حال پیگیری است، گفت: شرکت آبفا به صورت قانونی امکان واگذاری انشعاب به مشترکان را دارد.

آذرتکین بیان کرد: از محل خسارات وارده تاکنون بالغ بر ۵۹ میلیون تومان بابت جریمه و حق انشعاب اخذ شده و مابقی نیز با جدیت در حال پیگیری است.

وی با بیان اینکه سالانه بسیاری از کنتورهای خراب آب مورد تعویض قرار می‌گیرد، گفت: در راستای کاهش آب بدون درآمد و همچنین جلوگیری از هدررفت آب این کنتورها تعویض می‌شود. آذرتکین با اشاره به اینکه تعویض کنتور خراب هزینه‌بر است، تصریح کرد: کاهش تعداد کنتورهای خراب از اولویت‌های اصلی شرکت آب است، بنابراین روند تعویض کنتور کاری مستمر و دائمی است.

وی خاطرنشان کرد: با توجه به اینکه تعویض کنتورهای خراب از هدررفت بیش از اندازه آب و اثرات منفی بر تأسیسات آبرسانی جلوگیری می‌کند، موجب خدمات‌رسانی بهتر به مشترکان و شهروندان می‌شود.

مردان جبهه اقتصادی استان تقدیر شدند

ثبت ۴۷هزار بیمه شده اصلی در تامین اجتماعی استان

صادرکنندگان و کارآفرینان نمونه استان همدان طی مراسمی تجلیل شدند. این مراسم با حضور مسئولان استانی و کشوری به همت سازمان تأمین اجتماعی، سازمان صنعت، معدن و تجارت و اتاق بازرگانی استان همدان برگزار شد.

در این مراسم مدیرکل سازمان تأمین اجتماعی استان گزارشی از تعداد کارگاه‌ها، کارفرمایان و مستمری‌بگیران تأمین اجتماعی و همراهی این سازمان با کارفرمایان ارائه کرد و اعلام کرد: در حال حاضر ماهانه ۶۵ میلیارد تومان وصولی داریم.

محمد عسگری ادامه داد: ۲۴ هزار کارفرما و ۲۴ هزار کارگاه در سازمان تامین اجتماعی پرونده دارند که از این تعداد ۲۴۷ هزار نفر بیمه شده اصلی در استان همدان داریم.

مدیر کل تامین اجتماعی، با اشاره به اینکه ۴۳ هزار نفر از سازمان تامین اجتماعی حقوق ماهانه دریافت می‌کنند، عنوان کرد: تمام خدماتی که سازمان ارائه می‌دهد با کمک کارآفرینی استان است چراکه ماهانه ۶۵ میلیارد تومان از این بخش وصول می‌شود.

وی با اشاره به اینکه به طور متوسط ماهانه ۱۰۰ میلیارد تومان برای حوزه بیمه و درمان استان همدان هزینه می‌شود، عنوان کرد: ۳۰ تا ۳۵ میلیارد تومان از ستاد مرکز به استان تزریق می‌شود تا به مردم خدمات دهیم. وی درباره وضعیت سازمان تامین اجتماعی در سال‌های گذشته و حال حاضر گفت: سازمان از ریل خود خارج شده و وارد مسائل سیاسی شده بود ولی با ثبات مدیریتی سبب آرامش نسبی شده و خدمات مطلوبی به مردم ارائه می‌شود.

عسگری با بیان اینکه در سال‌های اخیر سه بار بخشودگی جرایم ابلاغ شده است، اظهار کرد: هیات‌های تجدیدنظر در استان همدان مستقر شده است و پرونده بدهی‌های کمتر از ۳۰۰ میلیون تومان به تهران ارسال نشده و در همدان رسیدگی می‌شود. رئیس سازمان صنعت، معدن و تجارت نیز در این مراسم، با بیان اینکه جای اصناف در اتاق بازرگانی همدان خالی است، از تخصیص ۱۵ میلیارد تومان کمک فنی و اعتباری به صادرات خبر داد و اظهار کرد: بانک توسعه صادرات تسهیلات ویژه‌ای برای صادرکنندگان ابلاغ کرد که می‌توانند از طریق یارانه خاص از آن استفاده کنند.

وی افزود: براساس قراردادهایی که بسته می‌شود بین یک تا پنج درصد سهم دولت نیز به صادرکنندگان پرداخت می‌شود.

رئیس سازمان صنعت، معدن و تجارت استان همدان با اشاره به اینکه با پرداخت یارانه‌ها می‌توان باری که به دوش صادرکنندگان است را کمتر کنند، عنوان کرد: همچنین از محل کمک‌های فنی و اعتباری ۱۰ میلیارد تومان به بخش کشاورزی پرداخت شده است. محمد رضا متین با اشاره به اینکه سازمان توسعه تجارت با وجود اینکه سازمان توسعه‌ای است ولی روند سازمان توسعه‌ای ندارد، تصریح کرد: پیشنهاد شده در سال ۹۷ سازمان توسعه تجارت به عنوان سازمان توسعه‌ای دیده شده و در حوزه اخذ یارانه مد نظر قرار گیرند.

وی عنوان کرد: جای اصناف در اتاق بازرگانی استان همدان خالی است و انتظار می‌رود این موضوع اصلاح شده و اصناف در اتاق حضور یابند چراکه آینده روشنی در برابر اتاق بازرگانی وجود دارد.

زبان آمار می‌گوید

گرانی 5درصدی اقلام

گزارش‌های میدانی همدان‌پیام، مرکز آمار و مسئولان مرتبط استان همدان نشان می‌دهد که در ۲ ماه اخیر بسیاری از اقلام، به‌طور میانگین حدود ۵ درصد گران شده اما در یکسال گذشته این افزایش قیمت حدود ۲۵ درصد بوده است. به طوری که گوشت ۳۲ هزار تومانی در بازار به ۵۳ هزار تومان رسیده هرچند که نرخ‌های اتحادیه چند هزار تومان کمتر از این رقم است. همچنین برنج ۱۰ هزار تومانی حدود ۱۴ هزار تومان شده است. به این ترتیب بسیاری از اقلام ضروری با افزایش قیمت مواجه بوده و تقریباً هیچ یک از کالاهای داخل بازار قیمت ثابت خود را حفظ نکرده‌اند.

در چند سال اخیر این گرانی در حالی رخ داده که همزمان توان خرید مردم کاهش یافته و در این مدت سبد کالایی خانوارها هر روز رو به کوچک‌تر شدن رفته که نتیجه آن راکد شدن کار کسبه در اغلب شغل‌ها بوده است.

اما در یک هفته گذشته وضعیت با قبل از این، کمی متفاوت بوده به طوری که طبق گفته برخی کسبه مخصوصاً در خیابان بوعلی و دور آرامگاه بوعلی به وضعیت جدید کمی معترض بودند و از کسادی چشمگیر بازارشان سخن می‌گفتند. این روند البته بر بازار اقلام خوراکی تأثیر چندانی نگذاشته است.

کاظمی یکی از فروشندگان لباس در خیابان بوعلی می‌گفت: فروشمان به شدت کم بود اما در یک هفته گذشته بازارمان خراب‌تر شد. تجمعات و اغتشاشات تأثیر منفی بر بازار کسبه خیابان بوعلی داشته و اغلب ما در طی روز حتی ممکن است هیچ فروشی نداشته باشیم. یکی از کسبه پیاده‌راه بوعلی که دارای مغازه عرضه پوشاک است گفت که در این چند روز که پیاده‌راه کانون آشوب‌ها و اغتشاشات در همدان بوده فروش، در مقایسه با مدت مشابه سال گذشته نزدیک به ۷۰ درصد کاهش داشته است.

صاحب یک رستوران در خیابان بوعلی هم گفت: اینجا شام و ناهار صرف می‌شود اما در این یک هفته دیگر مشتری برای شام نداریم و عملاً بخش عمده فروش ما کنسل شده و به شدت متضرر شده‌ایم.

دیگر صنوف همچون عرضه‌کنندگان تلفن همراه، ساعت، عینک، لوازم آرایشی و بهداشتی، اغذیه‌فروشی‌ها در این خیابان معتقدند این آشوب‌ها منجر به کسادی کاسبی آنها شده است. مغازه‌دار سرگذر هم گفت: خرابی بازار ما ربطی به اغتشاشات ندارد، این معضل چند سال است که گریبان ما را گرفته و موجب شده تا بسیاری از میوه‌فروشی‌های این منطقه یا تغییر شغل بدهند و یا مغازه‌هایشان را بفروشند و بروند. میوه‌فروش دیگری در این بازار هم گفت که اگر این اغتشاشات به این سمت بیاید، همین بازار کم هم از بین می‌رود و مخصوصاً کسانی که مستأجر هستند، دیگر توان پرداخت اجاره را هم نخواهند داشت. وی می‌گفت: روزگار خوبی نداریم و از عهده پرداخت اجاره و خرج و مخارج زندگی برنمی‌آییم. این مشکلات اواخر هم در حد کمی روی بازار ما تأثیر گذاشته و امیدواریم که هرچه زودتر شرایط بهتر شود.

طبق گزارش‌های میدانی همدان‌پیام و نرخ‌های اتحادیه‌ها، قیمت فعلی کالاهای اساسی و میوه وتره‌بار در جدول‌ها ارائه شده است.

اقلام خوراکی پرمصرف	قیمت هرکیلوگرم در بازار همدان (تومان)
مرغ گرم کشتار روز	۶۷۰۰
بوقلمون	۱۲۵۰۰
گوشت نرمه گوساله	۴۲۰۰۰
گوشت مخلوط بدون استخوان گوساله	۳۵۰۰۰
گوشت گوسفندی مخلوط بدون استخوان نر	۴۳۰۰۰
گوشت گوسفندی ران و سر دست نر	۵۰۰۰۰
روغن مایع معمولی	حداکثر ۶۶۰۰
روغن جامد معمولی	۴۶۰۰
قند کله	۳۳۰۰
قند شکسته	۳۴۰۰
شکر بسته بندی ۹۰۰ گرمی	۳۰۰۰
شکر فله	۲۷۰۰
برنج هندی	۵۳۰۰
برنج اروگونه	۴۵۰۰
برنج طارم هاشمی	۱۳۰۰۰
برنج فریدون کنار	۱۳۵۰۰
برنج داریوش	۱۱۰۰۰
برنج هاشمی درجه دو	۱۱۰۰۰
برنج دم سیاه جواهری	۱۳۰۰۰
عدس	۸۰۰۰ الی ۱۰۰۰۰
نخود	۸۰۰۰ الی ۱۱۰۰۰
لوبیا چیتی	۱۱۰۰۰ الی ۱۳۰۰۰
لوبیا قرمز	۷۰۰۰ الی ۷۵۰۰

عنوان میوه و صیفی جات	قیمت هرکیلوگرم در بازار سرگذر (به تومان)
موز درجه یک	۴۵۰۰ الی ۵۰۰۰
سیب زرد	۲۵۰۰ الی ۴۰۰۰
سیب قرمز	۲۵۰۰ الی ۳۵۰۰
انار	۴۰۰۰ الی ۸۰۰۰
نارنگی	۲۰۰۰ الی ۳۰۰۰
لیمو شیرین	۳۵۰۰ الی ۴۵۰۰
پرتقال تامسون شمالی	۱۵۰۰ الی ۲۵۰۰
پرتقال تامسون جنوبی	۴۰۰۰ الی ۶۰۰۰
سیب‌زمینی	۱۵۰۰
پیاز	۸۰۰ الی ۲۰۰۰
گوجه فرنگی بوته‌ای	۲۵۰۰ الی ۳۰۰۰
گوجه فرنگی گلخانه‌ای	۲۸۰۰ الی ۴۰۰۰
خیار بوته‌ای	۲۰۰۰ الی ۳۰۰۰
خیار گلخانه‌ای	۲۰۰۰ الی ۳۰۰۰
سبزی خوردن	۳۵۰۰
کاهو	۲۰۰۰

مدیرکل بنیاد مسکن استان همدان:

بیش از ۱۰۰۰ واحد مسکن مهر در همدان بدون متقاضی است

مدیرکل بنیاد مسکن استان همدان با اشاره به وجود بیش از یک‌هزار واحد مسکن مهر بدون متقاضی در استان همدان خبر داد و گفت: بیشترین واحدها در سطح شهرستان نهاوند است.

حسن ظفری درباره مساکن مهر فاقد متقاضی در استان همدان اظهار کرد: در جلسه‌ای که با وزارت راه و شهرسازی برگزار شد قرار است در سطح ملی واحدهای مسکن مهر تعیین تکلیف شود. وی با اعلام اینکه بیش از یک‌هزار واحد مسکن مهر در سطح استان همدان فاقد متقاضی هستند، اظهار کرد: بیشترین واحدهای مسکن مهر در سطح شهرستان نهاوند است که باید تعیین تکلیف شود.

مدیرکل بنیاد مسکن انقلاب اسلامی استان همدان با اشاره به اینکه پیشنهاداتی ارائه شده که باید توسط وزارت راه و شهرسازی بررسی و هیأت دولت نیز آن را تایید و تصویب کند، عنوان کرد: پیشنهادات واگذاری فروش آزاد بوده که ابلاغ شده ولی از سوی مردم استقبالی نشده است. وی با بیان اینکه استفاده از مسکن مهر برای فضاهای اداری بوده که باید تعیین تکلیف شود، تصریح کرد: پیشنهاد شده است واحدها به عنوان سرمایه بانک تحویل بانک شده و بانک نسبت به تکمیل آن اقدام کند.

مدیرکل بنیاد مسکن انقلاب اسلامی استان همدان گفت: تاکنون ۱۰۱ هزار فقره سهمیه مسکن روستایی اخذ شده، ۹۰ هزار فقره منجر به عقد قرارداد با نظام بانکی شده و صاحبان ۸۸ هزار واحد موفق به اخذ پایان کار از تسهیلات بهسازی و بازسازی شدند. وی با بیان اینکه شاخص بهسازی و بازسازی ۴۰ درصد و در همدان ۵۰ درصد است، یادآور شد: در سال جاری ۲ هزار و ۱۷ فقره واحد مسکن روستایی ساخته شده و در دهه فجر به بهره‌برداری خواهد رسید. وی اعتبار این طرح را ۹۹۰ میلیارد تومان دانست و افزود: در سال جاری ۳۶۶ هزار مترمربع بنا احداث و با احتساب آورده متقاضیان ۹۶ میلیارد تومان برای ساخت مسکن روستایی در سال جاری هزینه شده است.

نگاه

شرایط اشتغال پایدار چگونه فراهم می‌شود؟

رشد پایدار و ایجاد اشتغال با تعیین و اعلام بخش های اولویت دار اقتصادی و با حمایت همه جانبه دولت از این بخش ها، میسر خواهد شد. به عنوان مثال با توجه به این موضوع که مهم ترین مشکلات بخش معدن و صنایع معدنی نبود منابع مالی است، از اولویت های اصلی دولت باید حل این مشکل باشد، در واقع دولت باید منابع مالی را به سمت تولید هدایت کند و موجب رونق بخش های تولیدی شود.

مهمترین اولویتی که تاکنون به درستی به مرحله اجرا درنیامده است، اولویت های سیاست های کلی اصل ٤٤ قانون اساسی است، از آنجایی که بیشتر معادن بزرگ در اختیار دولت قرار دارد، دولت باید با اجرای درست سیاست های اصل ٤٤ قانون اساسی و سیاست های کلی نظام، ایجاد اعتماد و حمایت از سرمایه گذاران با حفظ مسئولیت پذیری آنان و کاهش تصدی خود همراه با حضور کارآمد، به سمت خصوصی سازی حرکت کند و مانند دیگر کشورهای جهان از تصدی گری اقتصاد دولتی در معادن بکاهد. زیرا تجربه تاریخی به خوبی گواه این نکته است که ورود و رقابت دولت و نهادهای شبه دولتی به زمینه های سرمایه گذاری و تصدی گری با هدف کسب سود و منافع رویه پسندیده ای در اقتصاد کشور نبوده و تنها به اتلاف منابع ملی منجر شده است.

بنابراین دولت موظف است با تمرکز و تسهیل مسیر سرمایه گذاری و سوق دادن بازارهای پولی و مالی به داخل کشور و با کمک بخش خصوصی داخلی درصدد گشایش و ورود سرمایه های خارجی به کشور برآید که این موضوع بدون شک بر اقتصاد کشور اثرگذار خواهد بود. همچنین قبل از هرگونه اقدام برای جذب سرمایه گذار خارجی، دولت باید موانع موجود را حل و فصل کند و اجرای سیاست های درست و منطقی و هدفمند برای جذب سرمایه گذار خارجی را در رأس برنامه های خود قرار دهد.

یکی از مسائلی که در حال حاضر ریسک سرمایه گذاری در ایران را افزایش می دهد، تضمین نبودن اجرای قراردادهاست. دولت جدید باید زمینه جذب و تشویق سرمایه گذاران خارجی را با هدف انتقال دانش فنی و روش های پیشرفته مدیریت بنگاه های معدنی که منجر به رشد تکنولوژیک و بهبود بهره وری در بخش معدن می شود به همراه ورود سرمایه به کشور فراهم سازد. افراد دولتی می توانند با قضاوت درست در شناخت و حمایت از سرمایه گذاران واقعی و صاحب تکنولوژی روز دنیا در زمینه اکتشاف و استخراج معادن این نقش را به خوبی ایفا کنند. از دیگر اولویت های مهم، توسعه امکانات پژوهشی کشور در کلاس بین المللی و فراهم کردن امکانات و تجهیزات مناسب و به کارگیری افراد با تحصیلات بالا، مهندسان خبره و محققان مطلع در زمینه های مختلف و توسعه مراکز پژوهشی است. دانشگاه ها و مراکز علمی که به رشته های معدنی مربوط می شود فاقد امکانات در حد معمول اند و تحقیقات بیشتر انفرادی و در حد دانش فردی است. دولت می تواند با فراهم کردن امکانات تجهیزاتی و ابزاری و ایجاد تشکل های پژوهشگران معدنی و حمایت مالی از آنها، به توسعه فعالیت های معدنی کمک موثر و شایانی کند.

■ فریال مستوفی

طلا

اثرات ناآرامی‌های اخیر بر قیمت طلا

وضعیت کشور در روزهای گذشته بر روی اقتصاد بازار نیز تاثیر گذاشته است. در این میان طلا یکی از بخش‌هایی است که در این روزها از نوسان قیمت بیشتری برخوردار بوده است.

در هفته گذشته قیمت طلا افزایش نسبی داشته و بر همین اساس گمانه‌زنی‌هایی درباره دلایل این گرانی مطرح می شود اما در پاسخ به این سوال که وضعیت روزهای گذشته تا چه اندازه در قیمت جدید طلا موثر بوده برخی فعالان صنعت طلا وجواهر به اظهار نظر پرداخته اند. محمد محمدولی تأکید کرد: شاید بتوان گفت این اتفاق‌ها به طور غیر مستقیم بازار طلا را تحت تاثیر قرار داده است. به گفته رئیس اتحادیه فروشندگان طلا و جواهر در روزهای گذشته وضعیت سیاسی کشور تا حدی باعث بالا رفتن نرخ ارز شده است که افزایش نرخ ارز در قیمت طلا هم تاثیر گذار است. محمدولی در این‌باره به ایسنا گفت: به عنوان یک شهروند از وضعیت موجود که عده ای محدود، مشکلات متعددی را برای جامعه درست کرده‌اند رضایت نداشته و بر این باورم که چنین اقداماتی به صلاح مردم و مملکت نبوده و تاثیراتی هم بر روی اقتصاد بازار و اصناف میگذارد. وی ادامه داد: امیدواریم با پایان این شرایط آرامش به بازار بازگردد هر چند که می‌توان گفت این اتفاقات به طور مستقیم بر بازار طلا تاثیر نگذاشته، اما همانطور که اشاره شد با توجه به تغییرات ایجاد شده در نرخ ارز بازار طلا هم بی‌تاثیر نمانده است. منصور نامداری زندی نیز دیگر فعالی است که گفت: هر هیجانی یک رکود به دنبال خواهد داشت و صنف ما هم از این قاعده مستثنا نیست.

عضو هیئت مدیره اتحادیه تولیدکنندگان و صادرکنندگان طلا، جواهر و سنگهای قیمتی افزود: به خصوص آنکه صنف طلا کمی لاکچری تر بوده و با ارز و دلار در ارتباط است و به نوعی کالای آن خود سرمایه و پول حساب می شود.

فناوری

اجرای فاز جدید رجیستری

قطع ارتباط تلفن‌های همراه ثبت نشده از پنجشنبه گذشته

طبق اعلام کمیته اجرای طرح رجیستری، از امروز ارتباط گوشی‌های ثبت نشده در سامانه رجیستری به تدریج قطع شده و ارتباط این گوشی‌ها از شبکه اپراتورهای تلفن همراه حذف خواهد شد.

به گزارش مهر، همانطور که قبلا در خبرها از سوی نهادهای مربوطه اعلام شده بود، طرح رجیستری از تاریخ ١٤ آذرماه امسال وارد فاز دوم خود شد و تمام گوشی‌ها و تبلت‌های برند آیفون را شامل ساخت. همچنین پیش از شروع این مرحله، طی اطلاع‌رسانی‌های صورت‌گرفته از سوی همین نهادها، مبنی بر اینکه تمام دارندگان تلفن همراه از برند آیفون تا قبل از تاریخ ١٤ آذرماه حتما حداقل یکبار گوشی خود را با سیمکارت خود روشن کرده و فعال کنند تا شناسه گوشی آنها در سامانه ثبت گردد، مشخص گشته بود که بعد از این تاریخ، هر گوشی یا تبلت غیرقانونی از این برند، حتی در صورت روشن شدن نیز، ثبت نخواهند شد و پس از یک ماه قطع خواهند شد.

بنابراین به محض روشن شدن این تجهیزات پس از آن تاریخ، برای آنها پیامکی مبنی بر محتوای مذکور، یعنی غیرقانونی بودن تجهیز و دریافت نکردن خدمات اپراتوری تا یک ماه آینده ارسال شده است. بر همین اساس و با گذشت یک ماه از ارسال این نوع پیامک به مشترکین اولین سری از گوشی‌های قاچاق روشن شده پس از تاریخ اعلام شده، طبیعی است که در روزهای آینده شاهد قطع شدن آنها خواهیم بود. این درحالی است که به غیر از این پیامک، از طریق دیگر رسانه‌ها نیز این مسئله اطلاع‌رسانی گشته و بعلاوه یک هفته قبل از موعد مقرر، پیامک هشدار دیگری برای آنها ارسال می‌گردد.

اقدامات لازم در فرصت باقیمانده

طبق اعلام کمیته اجرای طرح رجیستری، این دسته از افراد که برای گوشی غیرقانونی آنها پیامک قطع ارسال گشته و طی روزهای آینده تجهیزشان از خدمات اپراتوری محروم خواهد شد، تنها می‌توانند از طریق یکی از راه‌های ذیل، پیگیر مشکل خود باشند:

در درجه‌ی اول چنانچه این افراد به صورت مسافری اقدام به خرید و واردات تلفن همراه کرده اند لازم است تا از طریق مراجعه به سایت گمرک به نشانی https://epl.irica.ir/ImeiInfoView با مطالعه راهنمایی‌های موجود، اقدام به پرداخت حقوق گمرکی و فعال‌سازی گوشی خود نمایند. در درجه‌ی دوم چنانچه این افراد از طریق مراجعه به فروشگاه اقدام به خرید تلفن همراه قاچاق نموده‌اند، لازم است تا از طریق یکی از روش‌های زیر از تضییع حقوق خود جلوگیری نمایند.

الف – مراجعه به فروشگاه و توافق با خریدار مبنی بر پذیرش عودت گوشی و دریافت مبلغ آن و یا تعویض با یک گوشی قانونی.

ب – شکایت از واحد فروش از طریق سامانه اینترنتی سازمان حمایت مصرف‌کنندگان و تولیدکنندگان به‌نشانی http://cppo.mimt.gov.ir

ج- شکایت از واحد فروش از طریق سامانه اینترنتی سازمان تعزیرات حکومتی به آدرس مراجعه ir.http://tazirat١٣٥

لازم به ذکر است که روش‌های فعال‌سازی، از طریق سایت گمرک و ثبت شکایت و پیگیری آن از طریق آموزش‌های تصویری در سایت همتا _ پایگاه رسمی اطلاع‌رسانی طرح رجیستری (طرح ثبت تلفن همراه) _ به نشانی http://hamtainfo.ntsw.ir در قسمت «آموزش» قرار دارد.

خبر

دلیلی برای گرانی کاغذ وجود ندارد

معاون تنظیم مقررات سازمان توسعه تجارت گفت: در داخل کشور هیچ اتفاق جدیدی رخ نداده که منجر به گرانی کاغذ شود.

علی علی‌آبادی در پاسخ به این سوال که با توجه به گرانی‌های اخیر کاغذ چه اقداماتی در این زمینه صورت گرفته است، توضیح داد: تعرفه کاغذ همان پنج درصد سابق است و اختصاص ارز مبادله‌ای به کاغذ هم ادامه دارد.

وی به ایسنا گفت: بر این اساس همان طور که دیده می‌شود هیچ اتفاق جدیدی در این حوزه رخ نداده و ما تغییری در شرایط ایجاد نکرده‌ایم. اکنون حقوق ورودی و تعرفه واردات همانند سابق است و همان‌طور که اشاره شد، اختصاص ارز مبادله‌ای به کاغذ قطع نشده است. از سوی دیگر کاغذ از پرداخت مالیات بر ارزش افزوده هم معاف است.

معاون تنظیم مقررات سازمان توسعه تجارت اظهار کرد: حال با تمام این شرایط اگر همچنان شاهد گرانی کاغذ در بازار هستیم، به احتمال قوی این موضوع قیمت‌های جهانی مربوط می‌شود، چرا که در داخل کشور هیچ اتفاقی نیفتاده و تصمیمی گرفته نشده که منجر به گرانی کاغذ شود.

به گزارش ایسنا، قیمت کاغذ از حدود چهار ماه قبل تاکنون با دو نوسان قیمتی روبه‌رو بوده و از ۷۲ تومان به ۱۱۵ و سپس ۹۲ تومان به ازای هر بند تغییر کرده است.

پیام تاریخ، تمدن و فرهنگ مادستان
The Message Of Madestan's History & Civilization & Culture
روزنامه همدان پیام
۷
شنبه ● ۱۶ دی‌ماه ۱۳۹۶ ● شماره ۳۱۰۱
ورزشی
varzesh@hamedanpayam.com

تجهیز پایگاه قهرمانی همدان در آینده‌ای نزدیک

معاون توسعه ورزشی اداره کل ورزش وجوانان استان همدان از تجهیز پایگاه قهرمانی همدان در آینده‌ای نزدیک خبر داد و گفت: پایگاه‌های ورزش قهرمانی نقش مهمی در استعدادیابی دارند.
به گزارش فارس، علی ضمیری‌کامل با اشاره به اهمیت تقویت پایگاه‌های قهرمانی کشور، اظهار کرد: پایگاه قهرمانی همدان یکی از پایگاه‌های فعال و مجهز کشور محسوب می‌شوند.
وی با بیان اینکه در برخی موارد نقاط ضعفی در تجهیزات وجود دارد که با حمایت دفتر استعدادیابی وزارت ورزش این نواقص برطرف خواهد شد، ادامه داد: به زودی پایگاه قهرمانی استان با خرید وسایل ورزشی جدید تجهیز می‌شود و به عنوان یک مرکز استعدادیابی و نخبه‌پروری تأثیرات زیادی در ورزش استان خواهد داشت.
معاون توسعه ورزشی اداره کل ورزش و جوانان استان همدان بیان کرد: بر اساس برنامه‌ریزی انجام شده دستورات وزارت ورزش و جوانان برای بازیابی پایگاه‌های ورزش قهرمانی به جایگاه اصلی خود، این پایگاه در همدان با همکاری وزارت ورزش تجهیز، تقویت مالی و اعتباری می‌شوند.
وی اضافه کرد: با توجه به پایگاه‌های ورزش قهرمانی، قهرمانان استانی، ملی و فراملی می‌توانند به راحتی از این پایگاه استفاده کنند.
ضمیری‌کامل تصریح کرد: توجه به پایگاه‌های قهرمانی و استعدادیابی باعث شده در عرصه ملی و باشگاهی شاهد ظهور استعدادهای مناسب و رسیدن به موفقیت در ورزش همدان باشیم.
وی خاطرنشان کرد: در این پایگاه ضمن هدایت ورزشکاران در راستای حرفه‌ای شدن زمینه استعدادیابی ورزشکاران در ورزش‌های حرفه‌ای فراهم می‌شود.

وعده سرمربی شهرداری همدان:

دسته ۲ می‌مانیم

سرمربی تیم فوتبال شهرداری همدان با رضایت نداشتن از تساوی برابر پاس گفت: این قول را می‌دهم که شهرداری در لیگ دسته دوم باقی بماند.
بابک صمدیان با اشاره به تساوی تیمش برابر پاس همدان اظهار کرد: من از نحوه بازی تیمم راضی هستم، اما از نتیجه حاصله آن اصلاً راضی نیستم، زیرا می‌توانستیم با پیروزی از این بازی خارج شویم.
وی با بیان اینکه در دقایق اولیه بازی، تیم پاس از ما بهتر بود و به گل هم دست پیدا کرد اما در دقایق بعدی بازی، تیم ما سوار بر بازی شد،گفت: در مجموع یک بازی زیبا و خوبی را به نمایش گذاشتیم.
سرمربی تیم دسته دو شهرداری همدان بیان کرد: متأسفانه در دقایق اولیه این دیدار، بازیکنان ما تمرکز نداشتند که شاید مهم‌ترین آن هم به مسائل و مشکلات مالی است که بازیکنان با آن دست و پنجه نرم می‌کنند.
به گزارش فارس وی زمین بازی را ترمزی برای ادامه روند خوب تیمی عنوان کرد و افزود: زمین بازی اصلاً شرایط یک بازی خوب را نداشت و ناهمواری‌های این زمین قطعاً بر روی کار تیمی دو تیم تأثیر گذاشته بود.
صمدیان مشکلات مالی را یکی از دغدغه‌های امروز تیمش عنوان کرد و گفت: مشکلات مالی در همه جا هست، اما در تیم ما شرایط سخت‌تر است و هستند بازیکنانی که در ٦ ماه گذشته با دریافتی بسیار ناچیزی به مشکل برخورده‌اند و تمرکز را از آنها گرفته است.
وی اضافه کرد: من به عنوان سرمربی و مسئول فنی تیم نمی‌توانم همه توان و تمرکز خود را روی مسائل تاکتیکی بگذارم زیرا علاوه بر این کار باید به فکر مسائل پزشکی، زمین تمرین، مشکلات مالی و... هم باشم.
سرمربی تیم فوتبال شهرداری همدان تصریح کرد: مشکلات مالی حتی باعث شد در نیم‌فصل نتوانیم به خوبی از پنجره نقل و انتقالات استفاده کنیم و به سختی بازیکن جذب کردیم.
وی روند نتیجه‌گیری تیمش را مثبت ارزیابی کرد و اظهار کرد: من یک تیم بیمار را تحویل گرفتم که برای بازسازی آن زمان زیادی باید گذاشت، اما در سه بازی گذشته خود در دو بازی خارج از خانه برابر تیم‌های قدری به تساوی رسیدیم که می‌تواند کارنامه خوبی باشد، در یک بازی خانگی نیز در حالی که تا دقایق آخر بازی پیروز بودیم، با گل دقیقه ۱۰۰ بازی را با تساوی عوض کردیم.
صمدیان تأکید کرد: ما از کسب سه تساوی پی در پی رضایت نداریم، اما بعد از تحویل گرفتن این تیم و شرایط موجود در نهایت به طور نسبی می‌توانیم از عملکرد خود دفاع کنیم.
وی ادامه داد: همه این شرایط در حالی است که در این سه بازی گذشته ما، داوران پنج پنالتی مسلم ما را نادیده گرفته‌اند و آخری آن هم در بازی پاس بود که همه اعم از کمک‌داور، بازیکنان حریف و... پنالتی ما را دیدند اما داور وسط به راحتی از کنار آن عبور کرد.
سرمربی تیم شهرداری همدان انتشار موضوع بی‌تجربه قلمداد کردنش در فضای مجازی را جالب دانست و افزود: بنده سال دهمی است که در لیگ‌های کشوری یا مربی هستم و یا سرمربی؛ در تیم‌های مختلفی هم کار کردم و فکر نمی‌کنم ۱۰ سال مربیگری را بی‌تجربگی بدانند و این توصیف به اعتقاد من جالب است.
وی تصریح کرد: من به همه هواداران تیم شهرداری و فوتبال‌دوستان همدانی این قول را می‌دهم که با تلاش همه اعضای تیم و لطف خداوند، این تیم را در لیگ دسته دوم حفظ خواهیم کرد.
صمدیان خاطرنشان کرد: به طور حتم با ادامه روند روبه رشد خود شرایط سیر صعودی خود را در جدول آغاز خواهیم کرد.

سرمربی جوانان پاس استعفا داد

سرمربی جوانان پاس همدان از هدایت این تیم استعفا داد.
سرمربی مستعفی پاس همدان در این باره گفت: با توجه به شرایط موجود و صحبتی که با مدیرعامل باشگاه انجام شد از سمت خود استعفا دادم تا فرد جدید فرصت لازم را برای نتیجه گیری همراه این تیم داشته باشد.به گزارش ایرنا سعید باقر اضافه کرد: این استعفا مورد قبول محمدتقی رحیمی مدیرعامل باشگاه پاس قرار گرفته و از روز گذشته وحید خدابنده لو هدایت تیم را برعهده گرفته است.
وی بیان کرد: تیم جوانان پاس در طول سال های گذشته بازیکنان مستعدی را به فوتبال حرفه ای کشور معرفی کرده و نفراتی همچون سلگی، آقاجانی، سلیمانی، خویشوند، استخری، صابری، سوری، رضایی، خلج، شیردل، ناصری، عنایتی، آرمان، جعفری و ده ها بازیکن دیگر هم اکنون در تیم های مطرح بازی می کنند.
وی اضافه کرد: به هر حال شرایطی بود که باعث شد تا ادامه فعالیت در این تیم را صلاح ندانم و سرمربی جدید به اندازه کافی فرصت جبران نتایج قبل را دارد.
وی با قدردانی از شاگردانش بابت تلاش در کسب نتیجه در این تیم گفت: از همه آنها خواسته ام تا با حضور پرشور و با انگیزه در تمرین تیم، برای موفقیت این تیم در لیگ یک تلاش کنند.
باقر خاطرنشان کرد: افتخار می کنم که بازیکنان مستعد جوانان پاس با کمترین حمایت ، تا به اینجا مقابل حریفان بازی قابل قبولی داشته اند و به آنها افتخار می کنم.وی افزود: از این پس به عنوان یک هوادار در خدمت تیم هستم و انتظار دارم این تغییرات به سود تیم باشد و سرمربی جدید تلاش خود را برای کسب نتایج مطلوب بکار گیرد.
تیم جوانان پاس در لیگ دسته یک کشور فعالیت دارد. این تیم در قعرجدول قرار دارد و برخی مسایل باعث شد تا سعید باقر از سمت خود استعفا بدهد.

پیشخوان

۱
یوونتوس به نیمه نهایی جام حذفی ایتالیا رسید

به گزارش ایرنا تیم فوتبال یوونتوس با برتری دو بر صفر مقابل تورینو، ضمن فتح دربی شهر تورین به مرحله نیمه نهایی جام حذفی ایتالیا صعود کرد.به گزارش ایرنا، با این اوصاف در مرحله نیمه نهایی این رقابت ها، آث میلان به مصاف لاتزیو خواهد رفت و یوونتوس نیز با آتالانتا دیدار می کند تا تیم های فینالیست معرفی شوند.

۲
دو دیدار دوستانه برای حریف ایران در جام جهانی

حریف آفریقایی ایران در جام جهانی ۲۰۱۸ روسیه دو دیدار دوستانه با تیم‌های صربستان و ازبکستان برگزار خواهد کرد.
به گزارش ایسنا، تیم ملی فوتبال مراکش یکی از حریفان ایران در جام جهانی ۲۰۱۸ روسیه است. فدراسیون فوتبال مراکش برای آمادگی هر چه بیشتر برای حضور در جام جهانی ۲۰۱۸ روسیه دو دیدار دوستانه برای این تیم در نظر گرفته است. قرار است ابتدا مراکشی‌ها به مصاف تیم ملی فوتبال ازبکستان بروند. آنها اعلام کردند که دلیل انتخاب ازبکستان نزدیکی سبک بازی این تیم با ایران است.

۳
تیم ملی فوتبال ایران در اسپایر اردو می‌زند

تیم ملی فوتبال ایران برای آمادگی هر چه بیشتر برای حضور در جام جهانی ۲۰۱۸ روسیه در آکادمی اسپایر اردو خواهد زد.به گزارش ایسنا، تیم ملی فوتبال ایران یکی از تیم‌هایی است که توانست جواز حضور در جام جهانی ۲۰۱۸ روسیه را به دست آورد.
روزنامه الرای قطر اعلام کرد که ایران برای آمادگی هر چه بیشتر برای حضور در جام جهانی اردویی را در ماه فوریه در آکادمی اسپایر قطر برگزار خواهد کرد.
این روزنامه قطری همچنین نوشت که تیم ملی فوتبال مراکش حریف ایران در جام جهانی ۲۰۱۸ روسیه هم در اسپایر اردو خواهد زد اما هنوز زمان این اردو مشخص نشده است.

۴
رسول خادم ۳۱ آزادکار را به اردوی تیم ملی فراخواند

رسول خادم ۳۱ آزادکار را به اردوی تیم ملی کشتی دعوت کرد تا از هفته آینده تمرینات خود را در خانه کشتی استارت بزنند.به گزارش مهر، اردوی تیم ملی کشتی آزاد بزرگسالان روزهای ۱۷ تا ۲۸ دی ماه در محل خانه کشتی شماره یک تهران برگزار می شود.
اسامی نفرات دعوت شده به این اردو به شرح زیر است:
رضا اطری، نادر حاج آقانیا، حسن رحیمی، ایمان صادقی، مسعود اسماعیل پور، بهنام احسان پور، باقر یخکش، میثم نصیری، سید احمد محمدی، یونس امامی، پیمان بیابانی، محمدرضا سرگو، مصطفی حسین خانی، محمد متقی نیا، حمیدرضا زرین پیکر، امید حسن تبار، بهمن تیموری، احمد بذری، علیرضا کریمی، حسن یزدانی، کامران قاسم پور، محمدجواد ابراهیمی، حسین شهبازی، ارشک محبی، عزت اله اکبری، مجتبی گلیج، دانیال شریعتی، کمیل قاسمی، امیررضا امیری، یدا... محبی و امین طاهری.

نگاه

متخصص آسیب‌شناسی ورزشی
ناهنجاری‌های اسکلتی بلای جان جوانان ایرانی

زندگی در دنیای مدرن امروزی مزایای زیادی دارد. همه ما از امکاناتی که وسایل دیجیتالی برایمان فراهم کرده‌اند، لذت می‌بریم و با اپلیکیشن‌های تلفن همراه کار می‌کنیم اما در این میان مشکلاتی هم به‌وجود می‌آید که محصول دنیای مدرن است.
یکی از این بیماری‌های جدید دنیای مدرن «گردن پیامکی» است. این مشکل بیشتر در میان جوان‌ها دیده می‌شود. باوجود اینکه جوان‌ها بیشتر از ابزارهای الکترونیکی استفاده می‌کنند باید بیشتر مراقب ستون فقرات و گردنشان باشند، در این خصوص با دکتر علی یلفانی متخصص آسیب‌شناسی ورزشی در همدان به گفت‌وگو پرداختیم.
علی یلفانی در گفت‌وگو با همدان ورزش اظهار داشت: امروزه مشکل اساسی در جامعه ما بیشتر خستگی زیاد یا تحلیل زودرس و فرسودگی بدن در جامعه است و شاهد اختلالات عضلانی اسکلتی در بیش از ٦٥ درصد از مردم هستیم که این موضوع به شیوه زندگی آنها برمی‌گردد؛ چراکه در قدیم شیوه زندگی متفاوت بوده و در جامعه امروزی ما مظاهر زندگی مدرن و تکنولوژی را داریم اما موارد و نکاتی را که باید رعایت شود اهمیت نمی‌دهیم.
وی با بیان اینکه امروزه شیوه زندگی به طوری نیست که همه جوانب در نظر گرفته شود و باید در نشستن و خوابیدن و استفاده از تکنولوژی قوانین آن را نیز رعایت کنیم، ادامه داد: معضلات قامتی در بانوان ۷۰ درصد و در بین آقایان ۳۰ درصد است که افراد با فعالیت‌های منظم می‌توانند آن را به حداقل برسانند.
متخصص آسیب‌شناسی ورزشی عنوان کرد: مشکلات در دو قسمت که قسمت ارگونومی آن مربوط به محیط کار و زندگی با مشخصات فیزیکی و روانی انسان‌هاست که هر چقدر قوانین بدن انسان را بشناسیم و حرکات را هماهنگ با این قوانین کنیم می‌گوییم ارگونومیک است و مطابق با قوانین فیزیکی در بدن است و وسایل را مطابق با بدن انسان در نظر گرفته شده است؛ چراکه در این حال مشکلات کمتر می‌شود. وی دومین مورد را فعالیت بدنی کم و بی‌تحرکی در جامعه امروزی دانست و گفت: ایران امروزه مظاهر زندگی پیشرفته را در جوامع داریم اما از لحاظ فعالیت‌های بدنی در سطح پایین هستیم که بیشتر این مسایل به علت کم‌تحرکی و بی‌تحرکی است همانطور که می‌دانی در جوامع گذشته کمتر شاهد این مشکلات بودیم؛ چراکه بی‌تحرکی تا این حد وجود نداشت و فعالیت‌های افراد بسیار بیشتر بود.
یلفانی تصریح کرد: امروزه اگر کسی ۱۰۰ قدم در روز بردارد کمتر دچار مشکلات قامتی و اسکلتی می‌شود، در حال حاضر جامعه ما یک جامعه غیرفعال است که باید فعال شود و افرادی که در هفته حداقل ۳ جلسه به مدت ٤٥ دقیقه ورزش کنند و فعالیت‌های هوازی ورزشی داشته باشند کیفیت زندگی آنها در سطح بالاتری قرار دارد.
استاد دانشگاه بوعلی‌سینای همدان تأکید کرد: امروزه حدود ۳۵ درصد از افراد بیش از ۱۰ ساعت از طول روز خود را روی صندلی هستند و حتی وقتی به منزل هم می‌روند باز روی صندلی هستند و بیشتر وقت خود را پشت میز کامپیوتر و میزکار صرف می‌کنند که این خود باعث گردن درد و کمربند شانه ای را تحت تأثیر خود قرار می‌دهد.
وی با بیان اینکه هنگامی که سر و گردن در حالت راست قرارگیرند حدود ۵ تا ٦ کیلوگرم وزن بدن را باید گردن تحمل کند، افزود: هرچه گردن بیشتر به سمت جلو آید باید وزن بیشتری را تحمل کند و همینطور هر چه به سمت پایین نیز بیاید وزن بیشتری را به مهره‌های گردن اضافه می‌کند.

گردن درد پیامکی مشکل شایع جوانان ایرانی

متخصص آسیب شناسی ورزشی در همدان اظهار داشت: اگر افراد دائماً پشت میز کامپیوتر هستند و از موبایل استفاده می‌کنند باید تا جایی که ممکن است از خم شدن گردن جلوگیری کنند؛ چراکه رعایت نکردن این موارد باعث خستگی زودرس در ناحیه کمربند شانه‌ای که شامل گردن و شانه‌ها است به مرور زمان می‌شود و در نتیجه باعث مشکل دیسک بین مهره‌ای می‌شود و آنها حالت ارتجاعی خود را از دست می‌دهند و مهره‌ها به یکدیگر نزدیک می‌شوند که ساییده شدن آنها روی یکدیگر آرتوروز گردن را ایجاد می‌کند.
وی ادامه داد: مشکلات کم‌کم نخاع را تحت تأثیر قرار می‌دهد و باعث می‌شود که فرد دچار کشیدگی عضلات شود و این معضلاتی است که در نتیجه استفاده نادرست و درازمدت از تکنولوژی برای افراد روی می‌دهد، اگرچه افراد اگر ساعات روزانه خود را مدیریت کنند و ارگونومی را رعایت کنند کمتر دچار مشکلات قامتی و اسکلتی می‌شوند.

خبر

برگزاری اردوهای مشترک با کشورهای مطرح، نیاز اصلی تیم ملی بوکس

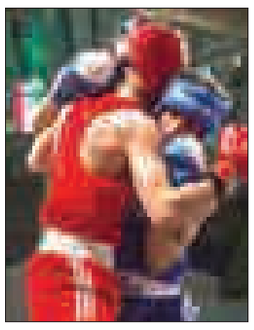

مربی تیم ملی بوکس بزرگسالان ایران گفت: برگزاری اردوهای مشترک با کشورهای صاحب نام و مطرح، نیاز اصلی این تیم تا قبل از اعزام به بازی های آسیایی جاکارتا است.
به گزارش ایرنا، سعید نوروزی با بیان اینکه نفرات مستعد و با انگیزه ای در تیم ملی هستند که بهترین های بوکس کشور را تشکیل می دهند، افزود: برای آماده سازی بهتر و تجربه اندوزی باید علاوه بر برگزاری اردوهای مشترک با کشورهای مطرح، در چند تورنمنت مهم بین المللی نیز شرکت کنیم.
وی بیان کرد: با توجه به تغییرات صورت رفته در راس فدراسیون و انتخاب حسین ثوری به عنوان رئیس جدید فدراسیون بوکس، باید هرچه سریعتر اردوهای تیم ملی تشکیل شود و آمادگی ملی پوشان مورد بررسی و ارزیابی قرار گیرد.
وی افزود: کادر فنی تیم ملی قرار است در ۲ هفته آینده نسبت به برگزاری انتخابی درون اردویی اقدام کند و سپس بهترین ها به اردوی کشور بلغارستان اعزام می شوند و مسابقاتی نیز در این کشور برگزار می شود. نوروزی در خصوص انتخاب ثوری به عنوان رئیس جدید فدراسیون بوکس کشور، گفت: رئیس جدید کار دشواری در پیش دارد اما از آنجا که نیروی جوانان و دارای ظرفیت بالایی است، به طور حتم موفق می شود.
وی معتقد است که رئیس جدید فدراسیون باید بدون هرگونه تعصب نسبت به استفاده از ظرفیت های موجود اقدام کند ضمن اینکه توجه به هیأت های بوکس شهرستان ها و رفع نیازهای آنان نیز باید مورد توجه قرار گیرد.
وی خاطرنشان کرد: همکاری با نهادهای مختلف به منظور توسعه رشته بوکس به ویژه آموزش و پرورش، دانشگاه ها و ارتش حائز اهمیت است و در اردوهای تیم ملی نیز تامین حقوق ورزشکاران و مربیان در راستای بالا بردن انگیزه آنان و همچنین فراهم آوردن امکانات مناسب اسکان و تغذیه ملی پوشان نیاز اصلی به شمار می‌رود.
وی، استفاده از کادر اجرایی قدرتمند در بدنه فدراسیون را ضروری و مهم دانست و گفت: هدف اصلی و اولیه فدراسیون حمایت جدی از تیم ملی برای حضوری موفق در بازی های آسیایی ۲۰۱۸ جاکارتا است.

اطلاعیه
قابل توجه مؤدیان محترم مالیات بر ارزش افزوده امروز آخرین مهلت ارائه اظهارنامه مالیات بر ارزش افزوده دوره پاییز ۹۶ می‌باشد.
شنبه ۹۶/۱۰/۱۶ (م‌الف ۴۲۸۹)
روابط عمومی اداره کل امور مالیاتی استان همدان

آگهی حصر وراثت
آقای احمدعلی غلامی به شماره شناسنامه ۱۸۴۱۸ به استناد شهادتنامه و گواهی فوت و رونوشت شناسنامه ورثه، درخواستی به شماره ۱۲۲۴/۹۶ تقدیم این شورا نموده چنین اشعار داشته است که شادروان علی غلامی به شماره شناسنامه ۷۷۹۸ در تاریخ یکشنبه ۳ دی ۱۳۹۶ در گذشته و ورثه وی در هنگام درگذشت عبارتند از: ۱-محترم زینلی زاده فرزند بهرعلی به شماره شناسنامه ۳۰۱ نسبت به همسر متوفی ۲-علی‌اکبر غلامی فرزند علی به شماره شناسنامه۱۲۱ فرزند متوفی ۳-افسر غلامی فرزند علی به شماره شناسنامه۷۸ فرزند متوفی ۴-بهجت غلامی فرزند علی به شماره شناسنامه۱۸۴۹۵ فرزند متوفی ۵-بانو غلامی فرزند علی به شماره شناسنامه۱۶۷۳۵ فرزند متوفی ۶-احمدعلی غلامی فریزند علی به شماره شناسنامه۱۸۴۱۸ فرزند متوفی ۷-محمدعلی غلامی فرزند علی به شماره شناسنامه۱۸۴۱۷ فرزند متوفی اینک با انجام تشریفات مقدماتی درخواست مزبور را در یک نوبت آگهی می‌نماید تا هر کسی اعتراضی دارد و یا وصیتنامه از متوفی نزد او باشد از تاریخ نشر نخستین آگهی ظرف یک ماه تقدیم دارد والا گواهی صادر خواهد شد. (م‌الف ۳۰۹۷)
رئیس حوزه شماره ۱۱۱ شورای حل اختلاف بهار

آگهی حصر وراثت
آقای سیدکمال حسینی پارسا دارای شماره شناسنامه ۱۱ به شرح دادخواست کلاسه ۱۱۲/۹۶/۰۰۴/۹۶ح از این حوزه درخواست گواهی حصروراثت نموده و چنین توضیح داده که شادروان سید هاشم حسینی شعار به شماره شناسنامه ۱۷۶ در تاریخ ۹۴/۵/۷ در اقامتگاه دائمی خود بدرود زندگی گفته ورثه حین‌الفوت آن متوفی/متوفیه منحصر است به: ۱-سیدکمال حسینی پارسا به شماره شناسنامه ۱۱ متولد ۱۳۲۵ صادره از همدان فرزند متوفی ۲-سیدمهدی حسینی شعار به شماره شناسنامه ۷۱۸ متولد ۱۳۴۱ صادره از همدان فرزند متوفی اینک با انجام تشریفات مقدماتی درخواست مزبور را در یک نوبت آگهی می‌نماید تا هر کسی اعتراضی دارد و یا وصیتنامه از متوفی نزد او باشد از تاریخ نشر نخستین آگهی ظرف یک ماه تقدیم دارد والا گواهی صادر خواهد شد. (م‌الف ۴۴۷۸)
رئیس حوزه شماره ۱۱۲ شورای حل اختلاف همدان

مفقودی
گواهینامه ، کارت ماشین و بیمه‌نامه ایران معین خودرو سراتو شماره بیمه‌نامه ۹۵/۵/۵۰۰/۲۱۵۱۸/۱۵۱ به شماره پلاک ۵۲ط۴۷۶ شماره موتور J۴KD/HH۵۸۵۱۸۷ به شماره شاسی NAS۶۲۱۲۰۰H۱۰۴۱۴۹۲ به نام سیدمحمدامین سرمدی به شماره شناسنامه ۳۸۶۰۰۷۴۷۶۸ مفقود گردیده از درجه اعتبار ساقط می‌باشد.

مفقودی
کارت ملی سید محمد امین سرمدی فرزند سیدعطااله به شماره شناسنامه ۳۸۶۰۰۷۴۷۶۸ به کد ملی ۳۸۶۰۰۷۴۷۶۸ مفقود گردیده و از درجه اعتبار ساقط می‌باشد.

ورود چربی ها و مواد شیمیایی در فاضلاب شهری موجب گرفتگی های لوله های فاضلاب شهری و اختلال در روند تصفیه فاضلاب خواهد شد.
شرکت آب و فاضلاب استان همدان

The Message Of Madestan's History & Civilization & Culture

روزنامه اجتماعی، سیاسی، فرهنگی، اقتصادی

روزنامه همدان پیام

www.HamedanPayam.com

پیام تاریخ، تمدن و فرهنگ مادستان

روزنامه صبح استان
صاحب امتیاز و مدیر مسئول: نصرت ا... طاقتی احسن
سردبیر: یدا... طاقتی احسن
مدیراجرائی:سیده ثریا جلالی
نشانی: همدان، ابتدای خیابان مهدیه، روبروی دبیرستان شریعتی ساختمان پیام
صندوق پستی: ۶۶۶ - ۶۵۱۵۵
تلفن:۳۸۲۶۴۴۳۳ (ویژه) نمابر: ۳۸۲۷۹۰۱۳
سردبیر: ۰۹۱۸۳۱۵۱۴۳۷ آگهی: ۳۸۲۶۴۴۳۳
لیتوگرافی و چاپ: پیام رسانه (۳۸۲۷۴۰۸۲ - ۰۸۱)

پایگاه اینترنتی.....www.Hamedanpayam.com
ارتباط با روزنامه.....۱۰۰۰۶۰۶۶
ارتباط با روزنامه.....info@Hamedanpayam.com
Hamedanpeyam@yahoo.com
ارتباط با مدیرمسئول.....modir@Hamedanpayam.com
ارتباط با سردبیر.....sardabir@Hamedanpayam.com
سرویس آگهی.....agahi@hamedanpayam.com
سرویس اشتراک.....eshterak@hamedanpayam.com
چاپخانه پیام رسانه.....litohoma@yahoo.com

شنبه ● ۱۶ دی‌ماه ۱۳۹۶ ● ۱۸ ربیع الثانی ۱۴۳۹ ● ۶ ژانویه ۲۰۱۸ ● شماره ۳۱۰۱

اوقات شرعی

اذان صبح	۰۵:۵۶
طلوع خورشید	۰۷:۲۴
اذان ظهر	۱۲:۲۲
غروب خورشید	۱۷:۲۰
اذان مغرب	۱۷:۳۹
نیمه شب شرعی	۲۳:۳۸

» منبع: موسسه ژئوفیزیک تهران

آب و هوا

پیش‌بینی وضع هوا:

صاف تا کمی ابری، وزش باد - بارش پراکنده

شهرستان	همدان	ملایر	تویسرکان	نهاوند	کبودراهنگ	رزن	فامنین	قهاوند	اسدآباد	بهار	گل‌تپه
▲	۸	۹	۸	۹	۷	۶	۸	۸	۹	۹	۵
	-۵	-۳	-۴	-۳	-۵	-۵	-۵	-۵	-۳	-۶	-۴
	۶۰	۵۵	۶۰	۶۵	۶۰	۶۵	۶۵	۵۵	۶۰	۶۰	۶۰

حدیث:

پیامبراکرم(ص):

احترام نهادن به مسلمان سالخورده، احترام به خداوند است

کافی: ج ۲، ص ۱۶۵، ح ۱ / حکمت نامه پیامبر اعظم: ج ۱۴، ص ۵۰۶

دوبیتی باباطاهر

ببندم شال و میپوشم قدک را — بنازم گردش چرخ و فلک را
بگردم آب دریاها سراسر — بشویم هر دو دست بی نمک را

تـــازه‌ها

نخستین پدیده ماه آبی و خسوف پس از ۱۵۰ سال

در آخرین روز ژانویه ۲۰۱۸ برای نخستین بار طی ۱۵۰ سال اخیر دو پدیده خسوف و ماه آبی همزمان در آسمان قابل مشاهده هستند.
به گزارش مهر، در ماه جاری نخستین پدیده خسوف کامل و ماه آبی طی ۱۵۰ سال اخیر در آسمان قابل مشاهده خواهد بود.این دومین ابرماه در ژانویه است که با خسوف کامل مصادف شده است. به همین دلیل ناسا آن را «ابرماه آبی خونین» نامیده است. پدیده مذکور در ۳۱ ژانویه اتفاق می افتد. طبق گزارش سازمان فضایی آمریکا دومین ابرماه از غرب آمریکا و در سراسر شرق آسیا قابل مشاهده خواهد بود. پدیده ماه آبی به طور متوسط هر دو سال ونیم یکبار اتفاق می افتد اما ترکیب خسوف و ابرماه کامل آخرین بار در سال ۱۸٦٦ اتفاق افتاد.

فرار مالیاتی ۳/۷ میلیارد دلاری گوگل افشا شد

بسیاری از شرکت های فناوری برای فرار از پرداخت مالیات های کلان به روش های گوناگونی متوسل می شوند و به تازگی فرار مالیاتی بی سابقه گوگل در هلند نیز افشا شده است.
به گزارش خبرآنلاین، بر اساس بررسی های مقامات هلندی که به تازگی در رسانه های این کشور افشا شده، گوگل برای جلوگیری از پرداخت مالیات ۱۵.۹ میلیارد یورو درآمد خود در سال ۲۰۱٦ در خاک اروپا از یک حقه مالیاتی مشهور به ساندویچ هلندی استفاده کرده است. استفاده از این حقه موجب شده که گوگل از پرداخت ۳.۷ میلیارد دلار مالیات به کشورهای اروپایی خلاص شود و این مبلغ را نیز از آن خود کند. حقه یادشده متضمن انتقال درآمد از یکی از شعبات گوگل در ایرلند به شرکتی در هلند بوده که هیچ کارمندی نداشته است.

این پاوربانک یک شارژر بی سیم است

اگر به دنبال یک پاوربانک برای شارژ کردن سریع گوشی خود هستید، بد نیست پاوربانک «ویبا» را امتحان کنید که برای شارژ بی‌سیم نیز قابل استفاده است. به گزارش ایرنا، این پاوربانک که به گفته اویدو شرکت سازنده اش به زودی روانه بازار می شود ۱۰۰ دلار قیمت دارد و مجهز به صفحه شارژ بی سیم Qi برای شارژ بی سیم است.صفحه شارژ این پاوربانک هم برای شارژ بی سیم گوشی و هم برای شارژ بی سیم خود پاوربانک قابل استفاده است. برای استفاده از این دستگاه تنها باید پاوربانک را بر روی صفحه شارژ یا در بالای آن قرار داد. انتظار می رود عرضه این محصول به بازار در ماه فوریه آغاز شود.این پاوربانک ۵۰۰۰ میلی آمپر ظرفیت دارد و بنابراین با استفاده از آن می توان تقریبا دو گوشی را به طور کامل شارژ کرد.

سامسونگ با یک عینک هوشمند و یک اسپیکر عجیب در CES ۲۰۱۸

سامسونگ از عینک هوشمند خود که به افراد دارای نقص چشمی کمک می‌کند و همچنین از هدفون‌های گردنبدی عجیبی که هدفون‌ها را با یک "حباب صدا" جایگزین می‌کند، رونمایی خواهد کرد.
به گزارش ایسنا، آزمایشگاه نوآوری‌های سامسونگ برای رونمایی از آخرین پروژه‌های خود در نمایشگاه CES ۲۰۱۸ در هفته آینده آماده می‌شود و قرار است یک بلندگوی قابل حمل که می‌تواند شما را با یک "حباب صدای شخصی" احاطه کند و همچنین عینک هوشمند برای کمک به افرادی که دارای نقص چشمی هستند، را در این نمایشگاه معرفی کند تا کاربران بتوانند در محیط‌های پر سر و صدا صدای شفاف و واضحی را بدون استفاده از هدفون بشنوند.

استفاده از هوش مصنوعی برای تشخیص خودکشی

دولت کانادا قصد پیاده‌سازی برنامه‌ای را دارد که طی آن با استفاده از هوش مصنوعی در بستر شبکه‌های اجتماعی بتواند رفتارهای مشکوک به خودکشی را تشخیص داده و ردیابی کند.
به گزارش ایسنا، دولت کانادا با همکاری شرکت فعال در حوزه هوش مصنوعی موسوم به "Advanced Symbolics" در تلاش برای پیش‌بینی و کنترل افزایش خطر ابتلا به خودکشی توسط نظارت بر پست‌های به اشتراک گذاشته شده در شبکه‌های اجتماعی است.
این شرکت پست‌ها را از ۱٦۰ هزار حساب کاربری در شبکه‌های اجتماعی تجزیه و تحلیل خواهد کرد و به دنبال علایم تمایل به خودکشی خواهد بود.

خبـر

قدیمی‌ترین کاشی‌های حرم رضوی در اطراف ضریح است

کاشی‌های سنجری بر روی ازاره‌های دیوار اطراف روضه منوره، قدیمی‌ترین کاشی‌های حرم امام رضا(ع) و متعلق به حدود ۹۰۰ سال پیش است. کاشی‌های قدیمی روضه، بسیار زیبا و ظریف و در رنگ قهوه‌ای، فیروزه‌ای بسیار زیبا، لاجوردی و سفید هستند. اشکال این کاشی‌ها هندسی است و تفاوت شاخصی با بیشتر کاشی‌های دوره‌های بعدی و حتی سایر کاشی های حرم دارد.
به گزارش مرکز اطلاع‌رسانی آستان قدس رضوی، این اشکال در ردیف‌های منظم به شکل‌های شش‌گوش، هشت‌گوش بزرگ و کوچک، کوکبی شکل و گاهی به صورت مربع است. لابه‌لای اشکال گاهی با خطوط برجسته رقاع، ثلث و اسلیمی تزئین یافته است و بر روی بیشتر آن ها، آیات، احادیث، کلمات قصار و امثال و اشعاری، به خط نسخ قرن ششم هجری مشهود است.
تاریخ‌های نوشته شده بر این کاشی‌ها خمسمائه (۵۰۰ قمری با حذف قسمتی از آن)، اثنی عشر و خمسمائه (۵۱۲ هجری)، اثنی عشر و ستمائه (٦۱۲ هجری)، ستین و سبعمائه (۷٦۰ هجری) و تاریخ (۵۳۸ هـ ق) را نشان می‌دهد. از تاریخ‌های نوشته شده بر کاشی‌های ازاره حرم معلوم می‌شود که حرم یک نوبت در اوایل قرن ششم و بار دیگر در اوایل قرن هفتم با کاشی‌های نفیس و ممتاز سنجری تزئین یافته است.
دیوارهای اطراف روضه منوره به ارتفاع ۹۲ سانتی‌متر با کاشی سنجری تزئین شده که مربوط به حدود ۹۰۰ سال پیش است. این کاشی‌ها بخشی از ازاره‌های ۲ متری دیوارهاست. ازار یا ازاره در معماری به معنی بخش پایینی دیوارهاست که به کف زمین متصل می‌شود.
اکنون حدود ۸۰۰ تا ۹۰۰ سال است که از عمر کاشی‌های این بخش از حرم می‌گذرد. این کاشی‌های ممتاز و نیز کتیبه اطراف جبهه خارجی در پیش روی مبارک، در رواق دارالحفاظ، از شاهکارهای بی نظیر و از قدیمی‌ترین کاشی های عهد اسلام است.

آغاز دور جدید اعزام به عتبات از امروز

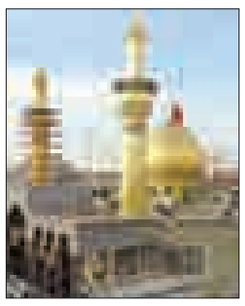

مدیرکل عتبات سازمان حج و زیارت از آغاز دور جدید اعزام زائران به عتبات عراق از هفته آینده خبر داد.
به گزارش ایسنا، محسن نظافتی گفت: در این دوره از اعزام‌ها که از امروز آغاز می‌شود تا ۲۲ اسفندماه ادامه دارد، ۱۸۵ هزار نفر از هموطنانمان در کاروان‌های مختلف به عتبات عالیات اعزام خواهند شد و چنانچه استقبال از این سفرها بیش از ظرفیت اعلام شده باشد، سازمان حج و زیارت آمادگی افزایش این ظرفیت را خواهد داشت.
وی افزود: ۲٤۷۰ دفتر خدمات زیارتی سراسر کشور و همچنین سامانه اینترنتی www.atabat.org.ir همچنان آماده پذیرش و ثبت‌نام از متقاضیان اعزام در این دوره به عتبات عالیات هستند.
مدیرکل عتبات سازمان حج و زیارت درباره تعداد روزهای سفر در این دوره از اعزام‌های عتبات، گفت: سفرهای زمینی این دوره ۳ تا ۷ روزه و سفرهای هوایی ۷ تا ۱۲ روزه است و سعی شده سلیقه زائران استان‌ها را در تعداد روزهای سفر لحاظ کنیم و همچنان به دنبال افزایش تنوع در سفرهای عتبات هستیم.

سینـما

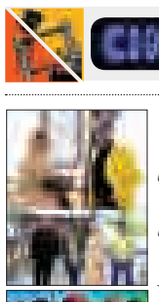

سینما

- قدس۱ .....خانه کاغذی
- قدس۲.... آینه بغل- شکلاتی- وقتی برگشتی
- فلسطین۱.....آینه بغل- اشنوگل- خالتور
- فلسطین۲ ..... هجوم
- بهمن ملایر.....آینه بغل - اشنوگل
- اندیشه رزن .....خالتور

گزارش

تصویب حریم ۴بنای تاریخی در همدان

حریم ٤ پرونده از آثار تاریخی همدان مشخص شد.
مدیر کل دفتر ثبت آثار تاریخی کشور گفت: عرصه و حریم ٦ اثر و محوطه تاریخی از استان اردبیل و ۳ اثر تاریخی در استان همدان مشخص و با تایید کارشناسان میراث فرهنگی مورد تصویب قرار گرفت. به گزارش، معاونت میراث فرهنگی سازمان میراث فرهنگی، صنایع دستی و گردشگری، محدوده عرصه و حریم و همچنین ضوابط مقررات حفاظتی بناها و محوطه های تاریخی در کمیته حریم آثار ملی غیر منقول با حضور کارشناسان و صاحبنظران میراث فرهنگی مورد تصویب قرار گرفت.
فرهاد نظری در این باره تاکید کرد: در جلسه‌ای که با حضور کارشناسان و متخصصان میراث فرهنگی برگزار شد ٦ پرونده از استان اردبیل و ٤ پرونده از استان همدان ارائه شد.
به گفته وی، محدوده عرصه و حریم حمام قارجاری محمدیان، خانه تاریخی صارم السلطنه و مسجدجامع همجوار آن در شهرستان نمین، بنای تاریخی مسجد سرهنگ، بقعه صفوی شیخ بدرالدین تصویب شد. این درحالی است که تپه باستانی قلعه بوینی در روستای حسن باروق از محوطه های باستانی شهرستان نمین محسوب می شود که عرصه و حریم آن مشخص و با تایید کارشناسان تصویب شد.
مدیر کل دفتر ثبت آثار تاریخی کشور اما به ٤ پرونده ای که از استان همدان مطرح شد اشاره کرد و گفت: خانه شهید مدنی که متعلق به دوره قاجار که در نزدیکی و مجاورت میدان مرکزی شهر و تپه هگمتانه است به همراه پرونده باغ و عمارت نورمحال، آرامگاه بوعلی و برج قربان مطرح شد که از این ٤ پرونده محدوده عرصه و حریم ۳ پرونده تصویب شد. همچنین پرونده برج قربان که متعلق به دوره ایلخانی است قرار شد که مورد بازنگری قرار گیرد.
در آثار تاریخی، حریم، محدوده‌ای است که متولی اثر تاریخی بر اساس ضوابط قانونی برای حفظ اثر تاریخی تعیین می‌کند. حریم آثار تاریخی، باعث حفظ موجودیت و یکپارچگی اثر می‌شود.

رونق گردشگری همدان در گرو افزایش پروازها

مدیر فرودگاه های همدان گفت: رونق گردشگری این استان در گرو افزایش پروازها و راه اندازی پروازهای داخلی و خارجی است.
سهراب کلوندی در گفت و گو با ایرنا افزود: باتوجه به اینکه گردشگری به عنوان محور توسعه استان همدان مطرح شده است، باید زیرساخت‌های لازم از جمله حمل و نقل جوابگوی انتظاراتی باشد که توسط مسئولان در مردم ایجاد شده است.
وی با بیان اینکه افزایش گردشگران و رونق گردشگری، یکی از اهداف این اداره کل است، افزود: برقراری و افزایش پروازها یکی از مواردی است که می تواند استان را در رسیدن به این اهداف یاری کند.
وی با بیان اینکه فرودگاه همدان همه شرایط لازم برای انجام پروازهای بزرگ و کوچک را دارد، افزود: حمل و نقل به عنوان یکی از اساسی ترین زیرساخت های توسعه گردشگری، تاثیری مستقیم بر رونق صنعت جهانگردی دارد و هر گونه تغییری در وضعیت حمل و نقل بسرعت اثر خود را در همه بخش های صنعت گردشگری نشان می دهد.
کلوندی با بیان اینکه در حال حاضر هفته ای دو پرواز در روزهای شنبه و سه شنبه به صورت رفت و برگشت از همدان به مشهد و برعکس انجام می شود، افزود: همچنین توافقاتی برای راه اندازی پرواز ایران ایر همدان- تهران از سوی استاندار و نمایندگان مجلس با شرکت فرودگاه های کشور انجام شده است. وی با بیان اینکه در ماه حدود ۲۵۰ پرواز تفریحی، آموزشی و امدادی در فرودگاه همدان انجام می شود، افزود: امیدواریم پروازهای مسافربری از فرودگاه همدان بیشتر شود.
مدیرفرودگاه همدان ادامه داد: فرودگاه همدان زیرساخت‌های لازم برای ورود هواپیماهای پهن پیکر را دارد.
کلوندی ادامه داد: پس از پیگیری‌ها و تلاش‌های صورت گرفته هواپیمای ATR برای برقراری پروازهای برخی فرودگاه های کشور خریداری شده و در اختیار فرودگاه همدان نیز قرار می گیرد.
وی ادامه داد: شرایط برای ورود هواپیماهای پهن پیکر به دلیل وجود طول باند استاندارد و ایمنی کامل برای ورود اینگونه هواپیماها، در فرودگاه سردار سرلشگر شهید حاج حسین همدانی فراهم است.
گفتنی است، فرودگاه بین المللی همدان در ۵ کیلومتری شمال شهر همدان قرار دارد و مجهز به سیستم های کمک ناوبری VOR/DME و NDB است.
در سال ۲۰۱٦ میلادی ۲۸٤ نشست و برخاست هواپیما در این فرودگاه انجام شد و ۳۰ هزار کیلوگرم بار و ۲۸۲ هزار نفر مسافر از طریق آن جابجا شدند.
پرواز دوسویه همدان - مشهد روزهای شنبه و سه شنبه هر هفته توسط هواپیمای md که دارای ۱٦۰ نفر ظرفیت است، صورت می گیرد.

فرهنگ

آغاز تولید «کتاب‌های صوتی» در همدان

مسئول بخش نابینایان کتابخانه مرکزی همدان از آغاز تولید «کتاب‌های صوتی» با عنوان «صدای قلم، صدای ماندگار» در این کتابخانه خبر داد.
علی چهاردولی در گفت‌وگو با فارس با اشاره به اینکه طرح تولید کتاب‌های صوتی با عنوان «صدای قلم، صدای ماندگار» آغاز شد و پس از فراخوان در محیط کتابخانه، ۲۲ نفر از اعضای کتابخانه مرکزی در باشگاه گویندگان افتخاری ثبت نام کردند، گفت: این افراد پس از فراگیری آموزش فن گویندگی اقدام به قرائت کتاب‌های انتخابی می‌کنند.
مسئول بخش نابینایان کتابخانه مرکزی همدان با بیان اینکه پس از قرائت و ضبط کتاب‌ها کار ویرایش فایل‌های صوتی در بخش نابینایان انجام و به آرشیو کتاب‌های صوتی کشور منتقل می‌شوند، افزود: نابینایان و کم‌بینایان استان می‌توانند پس از عضویت در کتابخانه مرکزی، کتاب‌های مورد نیاز خود را به بخش نابینایان معرفی کنند تا در کمترین زمان توسط گویندگان مجرب به صورت صوتی تبدیل شده و بر روی سی دی و یا حافظه‌های جانبی در اختیار قرار گیرد.
وی با تاکید به اینکه علاقه‌مندان به کار گویندگی می‌توانند با مراجعه به بخش نابینایان کتابخانه مرکزی پس از تست صدا و آموزش‌های لازم در باشگاه گویندگان افتخاری ثبت‌نام کنند و ما را در این امر خداپسندانه یاری کنند، گفت: از جمله کتاب‌های در دست تولید آذرماه امسال «داغ تنهایی» نوشته الهام کیانی با گویندگی مریم ابراهیمی و «عطر عاشقی» نوشته فریبا بشیر کار با گویندگی مهدیه واحدی است.
چهاردولی با اشاره به گزیده زیباترین اشعار مهدی اخوان ثالث، به انضمام زندگینامه اخوان ثالث، تدوین علی صمدی نصرت با گویندگی مهدیه واحدی، گفت: کتاب «روزهای دانشکده» با گویندگی هانیه خدابنده‌لو، «حافظ حافظه ما» نوشته بهاء الدین خرمشاهی با گویندگی عرفان دوست، کتاب «اعتماد به نفس کودک من» با گویندگی سمیه عباسی، کتاب «۱۵۰ نکته برای خواب راحت» با گویندگی هدیه زارعی، کتاب "سرآغاز عشق" با گویندگی ریحانه فتحی و کتاب «مشکلات شیرینی زندگی‌اند» نوشته ریحانه فتحی امسال تولید خواهند شد. وی خاطرنشان کرد: «قصه‌های بهلول» رضا شیرازی و «طالع‌بینی هندی» فرزانه موسوی با گویندگی سهیلا صوفی دلگرم جزو کتاب‌هایی بوده که امسال تولید خواهند شد.

به همت شرکت پخش فرآورده های نفتی منطقه همدان برگزار شد

نشست هم اندیشی شورای فرهنگی منطقه ۷ غرب کشور

رابط فرهنگی و مسئول امور روحانیون صنعت نفت منطقه ۷ غرب کشور با ابراز خرسندی از حضورشان در پخش منطقه همدان گفت: باتوجه به اینکه ماهیت کار صنعت نفت، فنی و عملیاتی است اما این مجموعه در هیچ مقطعی از پرداختن به مسائل فرهنگی غفلت نکرده است.
به گزارش روابط عمومی شرکت پخش فرآورده های نفتی منطقه همدان، حجت الاسلام و المسلمین درویشی افزود: همواره امور فرهنگی در وزارت نفت و سیاست های کلان آن مورد توجه خاص و اهمیت ویژه ای داشته و جزو اولویت هاست.
وی افزود: با گذشت حدود ٤۰ سال از پیروزی شکوهمند انقلاب اسلامی ایران، شاهد اقدامات گسترده وزارت نفت در بُعد مسائل فرهنگی، اقامه نماز، توسعه و ترویج فرهنگ قرآنی بوده که ساخت نمازخانه های بین راهی نمونه بارز آن است.
رابط فرهنگی منطقه ۷ با اشاره به اینکه از سال ۹۳ و با دستور اکید مقام عالی وزارت، فعالیت های فرهنگی این وزارتخانه جان تازه ای گرفته، خاطرنشان ساخت: یکی از کارهای انحصاری که تنها در این وزارتخانه انجام شده ایجاد دفتر ارتباطات حوزوی است.
حجت الاسلام درویشی خاطرنشان ساخت: دفتر ارتباطات حوزوی وزارت نفت کارهای زیادی بر عهده داشته که مهم ترین فعالیتش پرداختن به امور مربوط به روحانیونی است که در سطح وزارت و شرکت های تابعه مشغول اقامه نماز، تبلیغ و ترویج احکام و مسائل دینی هستند.
وی ضمن ابراز تأسف از نبود آمار دقیق سابقه و مستندات ائمه جماعت تا پیش از این، یادآور شد: از جمله اقدامات موثر این دفتر، فراخوانی امامان جماعت از تمامی واحدهای تابعه صنعت نفت به دفتر ارتباطات حوزوی در شهر مقدس قم و پایش و پالایش آنان بود که پس ازانواع مصاحبه ها بر اساس شاخص های تعیین شده توسط شورای ارزیابی به فعالیت تعدادی از ائمه جماعات پایان داده شد و مابقی از نظر صلاحیت، رتبه بندی شده و کد شناسایی دریافت نمودند.معینی فرد معاون بازرگانی منطقه همدان نیز برگزاری این نشست در انبار نفت ایثارگران که قطب مهم تامین, ذخیره سازی، انبارش و ارسال فرآورده به اقصا نقاط استان و کشوراست را به فال نیک گرفته و درکنار اقشار تلاشگر سوخت رسان بودن را توفیقی برای حضار دانست و اشاره ای مختصر به برنامه های عملیاتی و سوخت رسانی نمود.
براساس این گزارش، در بخش دیگری از این نشست، حجت الاسلام والمسلیمن سید مرتضی حسنی حلم، مدیر ستاد اقامه نماز استان همدان، گفت: اهمیت کار دینی و فرهنگی در مجموعه های تخصصی و فنی از اعتبار بسیار بالایی برخوردار بوده و هرچه تعهد در آن جا بالاتر باشد، مجموعه از نظر کیفی و کمی سالم تر خواهد بود. وی ضمن تقدیر از انجام فعالیت های فرهنگی مستمر در وزارت نفت و زیرمجموعه های آن افزود: تنها اقامه نماز کافی نبوده و باید اثرات آن در جامعه سازمان قابل لمس و نمود پیدا کرده و به معنای واقعی نمازی شویم