پیام تاریخ، تمدن و فرهنگ مادستان
|ISNN: 2322-4665|

روزنامه همدان پیام

www.HamedanPayam.com

سه شنبه ● ۲۰ بهمن ماه ۱۳۹۴ ● ۲۹ ربیع‌الثانی ۱۴۳۷ ● ۹ فوریه ۲۰۱۶
سال یازدهم ● شماره ۲۵۶۸ ● ۱۲ صفحه روزنامه + نیازمندی‌ها ● ۵۰۰ تومان

ایران

مردم در انتخابات ۷ اسفند اهداف دشمن غدّار را خنثی می‌کنند ص ۴

خبر

گشایش آخرین قطعه آزادراه همدان به ساوه از طریق ویدیو کنفرانس رئیس‌جمهور ص ۲

خبر
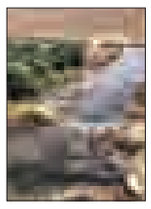
آب دشت‌های همدان سالانه یک متر پایین می‌رود ص ۲

جامعه
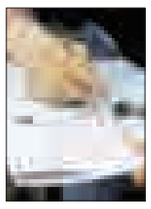
ثبت‌نام کنکور سراسری ۹۵ آغاز شد ص ۹

همدان پنجمین استان پرتعداد در تأیید کاندیداهای مجلس ص ۳

بازگشت یعقوبی به صحنه رقابت بهار و کبودراهنگ ص ۲

کانال خبری همدان پیام در تلگرام
https://telegram.me/hamedapayam

در خواست ائتلاف از نامزدهای مجلس با ارائه ۵۰ شاخص

اصولگرایان نمره پایین همدان کنار بکشند

ص ۳

گامی دیگر برای پایتختی فرهنگ و هنر کودکانه

همدان؛ میزبان ۱۵ شاعر کودک ایران

ص ۱۲

ادیب یزدی در دفتر نماینده ولی فقیه:

فشار حفظ انقلاب روی دوش رهبری افتاده است

ص ۲

روحانی: شب توافق مثل کربلای ۵ بود

برجامیان نشان لیاقت و شجاعت گرفتند

ص ۴

فرماندار ملایر درآیین گشایش دستاوردهای هنرستان‌ها:

بی‌توجهی فرهیختگان آفتی بزرگ برای جامعه است

ص ۹

یادداشت روز

شهرداری‌ها نوآوری انتخاباتی داشته باشد

در هر برنامه بزرگی شهرداری‌ها وظایفی را به لحاظ آماده‌سازی فضای بصری شهر بر عهده می‌گیرند تا با تبلیغات و زیباسازی شهر، آمادگی شهروندان برای مشارکت در آن برنامه را نیز افزایش دهند. انتخابات نیز از این قاعده مستثنی نیست و شهرداری‌ها تاکنون در این زمینه ورود خوبی داشته‌اند و توانسته‌اند با طرح‌هایی که اجرا کرده‌اند، شهروندان را به سمت شرکت در انتخابات ترغیب کنند. اما واقعیت این است که این طرح‌ها با تحولات روز و تکنولوژی، بخصوص علم...

ص ۲

یادداشت میهمان

اکنون نوبت لغو تحریم‌های داخلی است

خبر لغو تحریم‌های ظالمانه ۹ سال اخیر همه مردم ایران را شاد و خوشحال کرد و در این بین تولیدکنندگان و فعالان بخش خصوصی بیش از همه از این خبر خوشحال و امیدوار شدند. در ۹ سال گذشته چه واحدهای تولیدی با سابقه و چه واحدهای جدیدالتأسیس هیچگاه نتوانستند مثل همه رقبای خارجی خود در عرصه‌های بین‌المللی حضور خود را نشان دهند و به تبع آن هیچگاه مثل همه تولیدکنندگان دنیا در شرایط برابر امکان عرضه کالا و فروش و ... را کسب کنند.

ص ۷

مدیران محترم ادارات و روابط عمومی‌های گرامی
الوو پیام...
تلفن: ۳۸۲۷۹۰۴۰ - ۰۸۱ پیامک: ۱۰۰۰۶۰۶۶
E-mail: mardomi@hamedanpayam.com

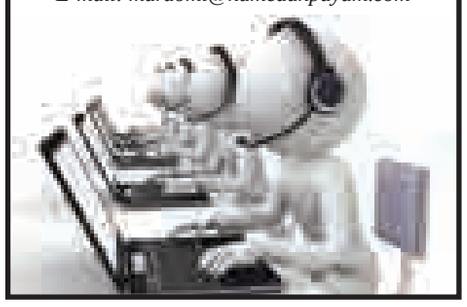

دعوت به همکاری
فارغ‌التحصیل مترجمی زبان روسی با تسلط به ترجمه کتبی متون تخصصی و مذاکرات شفاهی کار به صورت اقماری
M.Ghasemian@zarkuh.com

تبریک و تهنیت
جناب آقای مهندس طاهری
مدیریت محترم مجتمع فنی وحرفه ای خواجه نصیر
کسب مدال طلا المپیاد ملی مهارت در رشته تکنولوژی نرم افزار توسط آقای محمدرضا طیبی را به جنابعالی و خانواده فنی وحرفه ای استان همدان تبریک عرض می کنیم.
کانون انجمن صنفی آموزشگاه های استان همدان

همدان پیام منتشر می کند
ویژه‌نامه عملکرد دستگاه‌های اجرایی استان
تبلیغات و گزارش توانمندی های بخش خصوصی استان
در قالب مجله

آدرس و تلفن تماس سرپرستی دفاتر همدان پیام در شهرستانها
ملایر: میدان امام، خیابان شهدا، نرسیده به میدان زندیه ساختمان نبش بن‌بست زنداکبری، واحد ۲
تلفن تماس: ۳۲۲۵۲۲۰۰ سرپرست خانم شوبیری ۰۹۳۶۵۶۶۶۱۳۳
نهاوند: خیابان دانش، مجتمع فرهنگی و هنری امام خمینی(ره) طبقه اول سرپرست خانم کمالوند تلفن تماس: ۳۳۲۳۱۸۵۱ - ۰۹۱۸۷۱۰۱۸۶۱
سردرود: سرپرست خانم کوکبی ۰۹۱۸۹۱۲۰۷۹۴
شیرین‌سو: سرپرست آقای طاقتی تلفن: ۰۹۱۸۹۱۳۴۰۹۰
تویسرکان: سرپرست خانم سوری: ۰۹۱۸۴۲۸۹۰۴۱
کبودراهنگ: سرپرست خانم حمیدی: ۰۹۱۸۳۱۹۳۴۹۸
لالجین: سرپرست آقای رجبی راغب: ۰۹۱۸۹۰۸۵۵۱۴
فامنین: سرپرست آقای ملکی ۰۹۳۹۰۸۲۰۱۹۰
رزن: سرپرست آقای هوشمندی ۰۹۱۸۴۴۱۸۵۱۵
قهاوند: خانم باب الحوائجی ۳۸۲۷۹۰۱۲-۰۸۱
گل تپه: خانم بداغی: ۳۸۲۷۹۰۱۱-۰۸۱
جورقان: خانم کرمی: ۳۸۲۷۴۰۱۵-۰۸۱
صالح آباد: دفتر مرکزی ۳۸۲۶۴۴۳۳-۰۸۱
اسدآباد: خانم نظری: ۳۸۲۷۴۰۱۹-۰۸۱
بهار: خانم ازانی: ۳۸۲۷۴۰۸۱-۰۸۱
با توزیع گسترده در سراسر استان وزارتخانه‌ها و سازمان‌های مرکزی
علاقمندان چاپ مطالب و گزارش در این مجله می‌توانند در شهرستان‌ها به دفاتر نمایندگی و در مرکز استان به آدرس همدان، خیابان مهدیه، روبروی دبیرستان شریعتی ساختمان پیام مراجعه و یا با شماره تلفن ۳۸۲۶۴۴۳۳-۰۸۱ واحد بازرگانی تماس حاصل نمایند.

آگهی مزایده
شرکت صنایع سیمان نهاوند (سهامی خاص) در نظر دارد
اقلام ضایعاتی و مستعمل خود را به شرح جدول ذیل از طریق مزایده عمومی به فروش برساند.
لذا از کلیه متقاضیان دعوت می‌گردد به منظور دریافت اسناد مزایده از تاریخ چاپ آگهی به مدت ۷ روز کاری به نشانی‌های ذیل مراجعه نماید:
۱-دفتر تهران: خیابان فردوسی، خیابان تقوی، کوچه انوشیروانی، پلاک ۵
تلفن: ۴-۶۶۷۴۹۳۴۱ داخلی ۱۱۴- واحد اداری
۲-کارخانه: استان همدان، نهاوند، کیلومتر ۱۵ جاده نهاوند به بروجرد
تلفن: ۹-۰۸۱۳۳۶۵۳۲۲۴- واحد اداری
۳-www.nahavandcement.com

ردیف	شرح کالا	مقدار
۱	آهن‌آلات ضایعاتی	۱۵۰ تن
۲	آهن‌آلات سایشی	۲۲ تن
۳	آهن‌آلات نسوز	۸/۵تن
۴	روغن ضایعاتی	۶۰۰۰ لیتر
۵	بشکه خالی	۱۳۰عدد
۶	کانکس ضایعاتی	۱ دستگاه
۷	اسلپ ضایعاتی	۲۱۵قالب (۴۳۰ کیلوگرم)
۸	قرقره فلزی کابل مستعمل	۱۴ قرقره
۹	آجرنسوز ضایعاتی	۱۵۰ تن

ضمناً جهت هماهنگی برای بازدید از اقلام مذکور با آقای یزدان‌پناه به شماره ۶۸۲۷۲۸۹-۰۹۱۰ تماس حاصل نمایید.
شرکت صنایع سیمان نهاوند (سهامی خاص)

پیام تاریخ، تمدن و فرهنگ مادستان
The Message Of Madestan's History & Civilization & Culture
روزنامه همدان پیام
۲
سه شنبه ● ۲۰ بهمن ماه ۱۳۹۴ ● شماره ۲۵۶۸
خبر
khabar@hamedanpayam.com

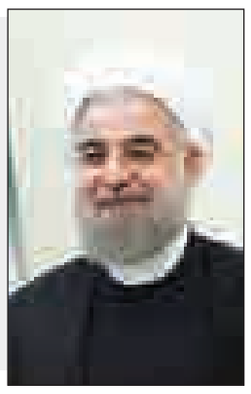

گشایش آخرین قطعه آزادراه همدان به ساوه از طریق ویدیو کنفرانس رئیس‌جمهور

همزمان با نهمین روز از دهه مبارک فجر امروز- ۲۰ بهمن‌ماه- با حضور استاندار طرح تکمیلی آزادراه همدان- ساوه به صورت ویدئو کنفرانس توسط رئیس‌جمهوری بهره‌برداری می‌شود.
به گزارش روابط عمومی اداره کل راه‌وشهرسازی مجری آزادراه همدان- ساوه گفت: این طرح قطعه پایانی آزاد راه همدان- ساوه به طول ۲۸ کیلومتر است. مسعود سیفی اظهار کرد: این قطعه در کیلومتر ۹۵ تا ۱۲۳ باند جنوبی آزادراه همدان- ساوه حد فاصل دخان تا تجرک است.وی با بیان اینکه برای این قطعه ۷۰۰ میلیارد ریال اعتبار هزینه شده است افزود: آزادراه همدان- ساوه به طول ۱۷۵ کیلومتر است و ۴ هزار و ۲۰۰ میلیارد ریال برای احداث آن تاکنون هزینه شده است.

صادرکنندگان به بانک تخصصی مراجعه کنند

مسئول بانک توسعه تعاون مرکز همدان گفت: بیشتر صادرکنندگان این استان به بانک خود یعنی توسعه صادرات مراجعه نمی‌کنند.
صفر قره‌داغی در گفت‌وگو با ایرنا بیان کرد: این در حالیست که در نشست‌های متعدد به خصوص با اتاق بازرگانی به موضوع مراجعه صادرکنندگان به بانک توسعه صادرات تأکید شده است. وی گفت: بانک توسعه صادرات به واسطه داشتن نیروهای توانمند و زبده می‌تواند علاوه بر تأمین منابع مالی صادرکنندگان خدمات مشاوره‌ای نیز به آنها ارائه دهد.
قره‌داغی بیان کرد: برخی از صادرکنندگان به صورت غیرتخصصی فعالیت خود را دنبال می‌کنند همچنین به جای مراجعه به بانک توسعه صادرات به بانک‌های خصوصی و تجاری رجوع می‌کنند.

آب دشت‌های همدان، سالانه یک متر پایین می‌رود

▪ دشت اسدآباد پایلوت مدیریت مشارکتی ایران و ژاپن می‌شود

مدیرعامل شرکت آب منطقه‌ای همدان با اشاره به اینکه بیلان دشت‌های همدان به سبب برداشت‌های بی‌رویه منفی شده است، گفت: سطح آب دشت‌های همدان سالانه یک متر افت می‌کند.
مرتضی عزالدین صبح دیروز در نشست مدیریت مشارکتی منابع آب زیرزمینی همدان گفت: متاسفانه تمام دشت‌های مطالعاتی همدان به دلیل برداشت بی‌رویه از منابع آب زیرزمینی ممنوعه شده و یک دشت به صورت دشت ممنوعه بحرانی محسوب می‌شود.
وی با اعلام اینکه سالانه حدود یک متر سطح ستون آب در دشت‌های همدان افت می‌کند، بیان کرد: این وضعیت بسیار ناامیدکننده بوده و باید چاره‌اندیشی لازم در این زمینه اندیشیده شود.
مدیرعامل شرکت آب منطقه‌ای همدان با اعلام اینکه آب ۸۵ درصد آب شرب همدان از منابع آب زیرزمینی و ۱۵ درصد از منابع آب سطحی و رودخانه‌ها تأمین می‌شود، گفت: به دلیل برداشت بی‌رویه از منابع آب زیرزمینی، روان آب‌ها و رودخانه‌ها با کاهش دبی ۵۰ درصد مواجه بوده حتی برخی رودخانه‌ها خشک شده است.
وی بیان کرد: دولت یازدهم به دنبال اجرای طرح احیا و تعادل‌بخشی بوده و اعتبارات خوبی را در سطح کشور و استان برای اجرای این طرح تخصیص داده است.
مدیرعامل شرکت آب منطقه‌ای همدان با بیان اینکه طرح احیا و تعادل بخشی ۱۵ محور اجرایی دارد، تصریح کرد: دولت از طریق این طرح بیشتر به دنبال ساماندهی چاه‌ها، کنترل و تعدیل پروانه‌های بهره‌برداری و سنجش آب‌هاست که در دولت به خوبی به آن پرداخته شده است.
عزالدین با تصریح بر اینکه با وجود بارش‌های مطلوب در سال آبی جاری ولی مشکلات آبی استان همدان هنوز حل نشده است، گفت: از این‌رو وزارت نیرو مدیریت مشارکتی در دشت‌ها را آغاز کرده و دشت اسدآباد به عنوان پایلوت در سطح کشور مشخص شده است تا مطالعات لازم توسط دانشمندان ژاپنی در این زمینه انجام شود.
وی با بیان اینکه برای مدیریت دشت‌های همدان تلاش شده تا مشارکت مردم نیز به کار گرفته شود، افزود: از طریق مدیریت مشارکتی در دشت‌های همدان به دنبال این هستیم تا وضعیت دشت‌های همدان را با مشارکت خود مردم بهبود ببخشیم.

ادیب یزدی در دفتر نماینده ولی فقیه:

فشار حفظ انقلاب روی دوش رهبری افتاده است

کارشناس مسائل دینی و فرهنگی با بیان اینکه دشمن امروز به فکر بی‌اعتقاد کردن جوانان و سرقت مغزهاست، گفت: دشمن فکر ایجاد تفرقه بین نظام و مردم است.
به گزارش مهر، حجت‌الاسلام والمسلمین مرتضی ادیب یزدی در جلسه‌ای که در دفتر امام‌جمعه و نماینده ولی‌فقیه استان همدان تشکیل شد با بیان اینکه از همدان شخصیت‌های برجسته‌ای به عالم تقدیم شده است، افزود: آیت‌ا... آخوند ملاعلی شوندی‌همدانی از همین دیار در دامان اسلام پرورده شد و همدان خواستگاه ابرمردان عالم عرفان و معرفت و شناخت است.
وی با بیان اینکه رمز دستیابی به استقلال واقعی در انقلاب اسلامی ایران نهفته است، بیان کرد: زیباترین پیوندها بین رهبری و ملت برقرار بوده و عزت ملت درگروی ۲۲بهمن است؛ زیرا اوج جانبازی و شهادت در این دوره اتفاق افتاده است.
حجت‌الاسلام والمسلمین مرتضی ادیب یزدی همچنین در ادامه با تأکید بر اینکه نباید از تجلیل دهه فجر غافل شویم، گفت: ۲۲بهمن قله پیروزی ملت اسلامی ایران است.
این خطیب دینی همچنین با اشاره به اینکه جامعه‌ای که علما در آن محبوب باشند رو به اعتلاست، عنوان کرد: هیچ قشری نمی‌تواند جای علما را در جامعه پر کند و اگر به دنبال صلاح و تقوا و پیشرفت جامعه هستیم باید اجازه دهیم علما بیشتر وارد عرصه شوند.
این کارشناس مسائل دینی و فرهنگی در ادامه تأکید کرد: اداره کشور اکنون بسیار سخت‌تر شده چراکه دشمنان ایران اسلامی نقاط ضعف را شناسایی کرده و بسیاری به فکر این هستند که نظام اسلامی را مردود و ناکارآمد نشان دهند.
ادیب یزدی همچنین گفت: دشمن امروز به فکر بی‌اعتقاد کردن جوانان و سرقت مغزهاست و در پی آن است که جمعیت ما را نامتعادل و متزلزل نشان دهند؛ چراکه دشمنان مدیریت نظام را هدف قرار داده‌اند و جمله «همه مدیران دزدند» هدف تلقینی دشمن به افکار عمومی است.
وی با بیان اینکه دشمن به فکر ایجاد تفرقه بین نظام و مردم است، بیان کرد: اکنون فشار اصلی بر روی دوش رهبری قرارگرفته؛ زیرا حفظ انقلاب از رخداد انقلاب مهمتر است.
این کارشناس مسائل دینی و فرهنگی با اشاره به این موضوع که جوانان ما باید مورد ارشاد شخصیت‌های ممتاز جامعه قرار بگیرند به طرح این سؤال پرداخت که آیا کسی به غیر ولی‌فقیه می‌تواند کار ولایت را انجام دهد و گفت: همان‌طوری که مشکلات امیرالمؤمنین با مشکلات پیامبر قابل قیاس نبود، مشکلات امام خمینی(ره) نیز با مشکلات رهبر معظم انقلاب قابل قیاس نیست و امروز آن‌گونه که شایسته است برخی دعوت رهبری را لبیک نمی‌گویند.
ادیب یزدی با تأکید بر اینکه مقام رهبری و ولایت تمام شرف و استقلال و عزت ماست و هزاران اعجاز در دوران رهبری صورت گرفته است، افزود: در قضیه سوریه همه معتقد بودند بشار اسد رفتنی است و هدف این بود که اسرائیل دیگری علم کنند اما موفق نشدند؛ چراکه رهبری فرمودند اگر سوریه به غارت برود هدف بعدی دشمن، ایران است.
وی با اشاره به اینکه مقام معظم رهبری امروز استکبار را به‌زانو درآورده است، بیان کرد: از انقلابی‌ها توقع داریم انقلابی و ولایی باقی بمانند و امروز فقط در ذیل هدایت‌های رهبری می‌توان ولایی باقی ماند.

مرکز آموزش‌های تخصصی جهاددانشگاهی همدان گشایش یافت

یکشنبه هفته جاری مرکز آموزش‌های تخصصی کوتاه‌مدت جهاددانشگاهی افتتاح شد.
به مناسبت ایام‌ا... دهه مبارک فجر، معاون عمرانی استاندار همدان با بازدید از پروژه آموزشی و پژوهشی در دست ساخت جهاددانشگاهی همدان، این مرکز را افتتاح و از کلاس‌ها و سایت‌های این مرکز هم بازدید کرد.
رئیس جهاد دانشگاهی همدان در این مراسم، با معرفی جهاددانشگاهی و سابقه فعالیت‌های آموزشی، پژوهشی و فرهنگی این نهاد، گفت: جهاددانشگاهی نهادی است که با توجه به توانمندی‌های خود توانسته، گام‌های بزرگی در پیشرفت و آبادانی کشور بردارد.
اکبر اسدی بیان کرد: این نهاد با وجود اخذ نشدن بودجه از دولت، با تکیه بر توانمندی‌های خود سعی کرده برای اقتصاد مقاومتی دولت فعلی و دولت‌های پیشین باشد. وی با تشریح پروژه ۱۰ هزار متری واقع در شهرک مدنی، گفت: این پروژه از فروردین‌ماه امسال آغاز و تاکنون پیشرفت قابل توجهی داشته و تا پایان سالجاری مرحله سفت‌کاری این ساختمان آموزشی و پژوهشی به پایان می‌رسد.
اسدی اظهار کرد: مرکز آموزش‌های تخصصی کوتاه‌مدت جهاددانشگاهی با ۶ کلاس استاندارد و امکانات کامل آموزشی برای آموزش‌های تخصصی کارکنان دولت، فارغ‌التحصیلان و عموم مردم مورد استفاده قرار می‌گیرد.
معاون عمرانی استاندار همدان هم در این آیین با تبریک ایام‌ا... دهه فجر و قدردانی از فعالیت‌های این مرکز، گفت: جهاددانشگاهی همدان با توجه به استقلال‌یابی و توان اجرایی گام‌های مؤثری برداشته است.
محمودرضا عراقی افزود: یکی از دلایل موفقیت پیشرفت پروژه ۱۰ هزار متری آموزشی و پژوهشی جهاددانشگاهی در این مدت‌کوتاه که عملیات اجرایی آن از فروردین‌ماه سالجاری آغاز شده، متکی نبودن این نهاد به بودجه‌های دولتی است.
وی با تأکید بر اینکه آموزش‌های تخصصی نقش مهمی در بالا بردن کارکرد مدیر و دست‌اندرکاران اجرایی دارد، بیان کرد: یکی از اهداف حوزه عمرانی استانداری این است که در آینده، تنها اعتبارهای استانی را برای ترغیب و تشویق بخش‌های خصوصی و به عنوان محرک مورد استفاده قرار دهد.
عراقی در ادامه با تأکید بر تأثیرگذار بودن آموزش‌های جهاددانشگاهی همدان که برای دهیاران و شهرداران برگزار شده، گفت: اگر این آموزش‌ها مستمر باشد کارایی مدیران اجرایی بیشتر می‌شود.
معاون استاندار همدان در پایان گفت: این آموزش‌ها در آینده‌ای نزدیک برای اعضای شورا انجام شود تا افراد با شناخت و آگاهی بیشتری بتوانند به انجام وظیفه خود بپردازند.

اعطای۳ روز مرخصی تشویقی و پایان حبس به مددجویان

به مناسبت ایام دهه فجر به مددجویان زندان‌های استان ۳ روز مرخصی تشویقی و پایان حبس داده شد.
به گزارش روابط عمومی اداره کل زندان‌های همدان در بازدید رئیس سازمان قضایی نیروهای مسلح استان و دادستان دادسرای ویژه نظامیان از بازداشتگاه همدان، شهبازی با تمامی مددجویان صحبت کرد و در ادامه به دیدار چهره به چهره با تک‌تک مددجویان پرداخت و در پایان از وضعیت بهداشت و تغذیه، انجام برنامه‌های فرهنگی و ورزشی و اجرای برنامه‌های مذهبی و قرآنی از مددجویان سؤال کرده و مددجویان از وضعیت جاری احساس رضایت کرد. رئیس سازمان قضایی در پایان این بازدید به مناسبت ۲۲ بهمن‌ماه و فعالیت مطلوب فرهنگی مددجویان بند نظام، ۳ روز مرخصی استحقاقی تشویقی و پایان حبس به تمامی مددجویان اعطا کرد.

دانش‌آموز تویسرکانی رتبه نخست المپیاد ملی مهارت را کسب کرد

ایمان قلخانباز، هنرجوی هنرستان شهید رجایی تویسرکان موفق به کسب مقام اول المپیاد ملی مهارت در رشته آجرچینی شد.
به گزارش اداره اطلاع‌رسانی و روابط عمومی آموزش‌وپرورش استان، فولادوند با اعلام این خبر، گفت: در این دوره از مسابقات بیش از ۴۴۰ نفر از برترین‌های رشته‌های مهارتی سراسر کشور شرکت داشتند که ایمان قلخانباز در رشته آجرچینی مقام اول کشور را به دست آورد و مدال طلا را کسب کرد.
وی گفت: قلخانباز با دستیابی به این رتبه موفق به کسب مجوز شرکت در اردوی آماده‌سازی مسابقات جهانی مهارت در کشور امارات شد.
شانزدهمین دوره مسابقات المپیاد ملی مهارت همزمان با دهه مبارک فجر در بیش از ۵۰ رشته فنی و مهارتی مدت یک هفته در شهرستان کرج برگزار شد.

یادداشت روز

شهرداری‌ها نوآوری انتخاباتی داشته باشد

در هر برنامه بزرگی شهرداری‌ها وظایفی را به لحاظ آماده‌سازی فضای بصری شهر بر عهده می‌گیرند تا با تبلیغات و زیباسازی شهر، آمادگی شهروندان برای مشارکت در آن برنامه را نیز افزایش دهند.
انتخابات نیز از این قاعده مستثنی نیست و شهرداری‌ها تاکنون در این زمینه ورود خوبی داشته‌اند و توانسته‌اند با طرح‌هایی که اجرا کرده‌اند، شهروندان را به سمت شرکت در انتخابات ترغیب کنند. اما واقعیت این است که این طرح‌ها با تحولات روز و تکنولوژی، بخصوص علم تبلیغات پیش نرفته و به‌روزرسانی نشده است.
در بحث دعوت به مشارکت شهرداری‌ها نباید تنها در استفاده از اقلام زیباسازی بخصوص پرچم بمانند بلکه به عنوان نمونه می‌توانند برنامه‌ریزی شادی به بهانه انتخابات برای شهروندان محلات داشته و در این برنامه که نباید رنگ و بوی سیاسی به خود بگیرد، به سمت دعوت مردم به مشارکت حداکثری در انتخابات حرکت کنند.
در کنار این، در ایام تبلیغات انتخابات این شهرداری‌ها هستند که وظیفه آماده‌سازی محل‌های انجام تبلیغات داوطلبان را بر عهده دارند. آنچه تاکنون مشاهده شده است نصب داربست و گونی در اماکن پرتردد شهرها از سوی شهرداری‌ها برای انجام تبلیغات داوطلبان بوده که جلوه خوبی به شهر نداده و شهر را نازیبا می‌کند.
در این زمینه بهتر است شهرداری‌ها نوآوری کنند و طرح‌های جدیدی برای آماده‌سازی مکان‌های تبلیغات پوستری و چاپی داوطلبان فراهم کنند.
شناسایی محل‌هایی که تبلیغات در آنها باعث نابسامانی بصری شهر نشود، بررسی امکان نصب تابلوهای شیک و مدرن به جای داربست و گونی، بررسی امکان اجاره دیوارهایی که شرایط تبدیل به محل تبلیغات را دارند در ازای امتیازاتی مانند تخفیف عوارض و بررسی پیش‌بینی محل‌هایی برای تبلیغات سالانه و نه چند روزه و حل این معضل برای همیشه از جمله اقداماتی است که شهرداری‌ها می‌توانند برای احترام به شهروندان و بهتر شدن شرایط تبلیغات انتخاباتی و آسان‌تر دیدن آن از سوی شهروندان، اقدام کنند.
اما این تمام فعالیت‌های شهرداری‌ها نیست؛ زیرا در روز رأی‌گیری و پس از آن نیز وظایفی را می‌توان برای شهرداری‌ها متصور بود.
موضوع اصلی رعایت کرامت رأی‌دهندگان است، آنچه انتخابات را شکل می‌دهد، مجریان و ناظران در کنار داوطلبان است که این مثلث فقط با حضور رأی‌دهندگان تکمیل می‌شود. پس رأی‌دهندگان شایسته کرامت هستند و باید تکریم رأی‌دهندگان در دستور کار تمام مسئولان و نهادها بخصوص شهرداری‌ها باشد.
شهر در روز رأی‌گیری باید بیشتر از روزهای دیگر به استقبال شهروندانی که می‌خواهند رأی بدهند، برود. در این زمینه شهرداری‌ها می‌توانند طرح خاصی را برای شعبات اخذ رأی مطالعه و ارائه دهند.
این طرح می‌تواند دربرگیرنده شرایط تکریم یک رأی‌دهنده در فصل زمستان باشد و شعب اخذ رأی را هم که معمولاً مساجد و مدارس و ساختمان‌های دولتی است از این طرح که می‌تواند دربرگیرنده اقداماتی ماند نصب پرچم و دیگر اقلام ملی و مذهبی باشد، بهره‌مند سازد.
درباره پاکسازی شهر پس از انتخابات از اقلام تبلیغی داوطلبان نیز امید است داوطلبان شرایط تبلیغات را رعایت کنند تا کارگران زحمتکش شهرداری در این زمینه متقبل زحمات زیادی نشوند.
به هر حال نقش شهرداری‌ها بخصوص شهرداری مرکز استان در زمینه آماده‌سازی شهر برای تبلیغات داوطلبان و کمک به مشارکت حداکثری و تکریم رأی‌دهندگان نقش فوق‌العاده و ویژه است که انتظار می‌رود با نوآوری و طرح‌های بدیع به انتظارات شهروندان در این زمینه پاسخ داده شود.

بازگشت یعقوبی به صحنه رقابت بهار و کبودراهنگ

۲ روز پس از آنکه شورای نگهبان لیستی ۵۱ نفره از کاندیداهای رد شده یا عدم احرازشده را به دور رقابت برگرداند یکشنبه شب نامه ای به فرمانداری بهار ارسال شدکه آمار تأییدی‌ها را بیشتر کرد. برابر نامه وزارت کشور علی یعقوبی نماینده ادوارگذشته مجلس از بهار و کبودراهنگ که پیش از این نامش در لیست تأییدی‌ها دیده نشده بود حالا با تأیید شورای نگهبان به عرصه رقابت‌ها بازگشت.
با بازگشت یعقوبی باید یک نفر از جمع ردشدگان مطرح اصلاح‌طلبان در استان و مجموعاً کاندیداهای میانه‌رو کم کرد. بازگشت او در حوزه بهار و کبودراهنگ را وارد مرحله جدیدی خواهد کرد. از این نظر که وجهه و سابقه یعقوبی هنوز در میان مردم این مناطق مثبت است و این جدال نفرات کاندیدا را برای تک‌کرسی این حوزه سخت‌تر می‌کند. به این ترتیب رقابت سه بعدی این حوزه انتخابیه از دیروز با اعلام رسمی نام یعقوبی در جرگه کاندیداها کلید خورد.

افتتاح ۳ پروژه دندانپزشکی در همدان

سالن آمفی‌تئاتر، بخش آموزشی پری کلینیک و مرکز تحقیقات دانشکده علوم پزشکی همدان افتتاح شد. ظهر دیروز همزمان با هشتمین روز از دهه فجر، ۳ پروژه دانشکده دندانپزشکی همدان به دست مسئولان دانشگاه علوم پزشکی استان همدان افتتاح شد.
در این مراسم رئیس دانشکده دندانپزشکی همدان با اشاره به افتتاح سالن آمفی‌تئاتر دومنظوره دانشکده دندانپزشکی اظهار کرد: این سالن با مساحت ۲۵۰ مترمربع با ظرفیت ۲۰۸ نفر به منظور استفاده دانشجویان دندانپزشکی مورد بهره‌برداری قرار گرفت.
امیرفرهنگ میراسماعیلی اعتبار صرف شده برای این پروژه را ۱۱۰ میلیون تومان دانست.

shenide@hamedanpayam.com

شنیده‌ها

۱- تأیید صلاحیت برخی از داوطلبان که در مرحله قبل اعلام نشده بود، به آنها اعلام شده است. گویا برخی از آنها اعلام آن را به پایان بررسی تجدیدنظرهای شورای نگهبان گذاشته‌اند. گفتنی است برخی از داوطلبان اصلاح‌طلب در این روند تأیید شده‌اند.
۲- اعلام لیست اصلاح‌طلبان به اواخر بهمن‌ماه موکول شده است. گویا آنها منتظر اعلام لیست نهایی داوطلبان هستند. گفتنی است قرار است برخی جابه‌جایی حوزه‌های انتخابیه نیز برای دستیابی به لیست نهایی از سوی اصلاح‌طلبان انجام شود.
۳- چهار کاندیدای انتخابات خبرگان در استان تا انتها در انتخابات حضور خواهند داشت. گویا هیچ‌یک از کاندیداها به نفع دیگری از صحنه رقابت‌ها کنار نخواهد رفت. گفتنی است قبلاً مباحثی مبنی بر کنار کشیدن یکی از خبرگان مطرح شده بود.
۴- خارجی‌ها نسبت به انتخابات ایران حساسیت نشان داده‌اند. گویا یکی از دانشگاه‌های خارجی به کمک یک دانشگاه در تهران اقدام به نظرسنجی درباره انتخابات کرده است. گفتنی است بر اساس این نظرسنجی میزان مشارکت در انتخابات ۶۷ درصد خواهد بود.
۵- نظرسنجی‌های جهت‌دار بسیاری در فضای مجازی درباره انتخابات استان منتشر می‌شود. گویا این نظرسنجی‌ها پیش از آنکه علمی باشد بر نظرسازی استوار است. گفتنی است در یکی از این نظرسازی‌ها میزان رأی یک داوطلب که سابقه نمایندگی نیز دارد ۴ درصد ذکر شده است.
۶- احتمال تغییر حوزه انتخابیه یعقوبی پیش‌بینی شده است.
گفته می‌شود با توجه به تایید تعداد کم کاندیداهای اصلاح‌طلب استان احتمال تغییر حوزه انتخابیه یعقوبی از بهار و کبودراهنگ به مرکز استان وجود دارد.

دوخته لب

حفاظت از محیط زیست را از کودکی آموزش دهیم

«محیط زیست» و چالش‌هایی که در سطوح مختلف بین‌المللی تا محلی، در این مقوله مطرح است، مبحث «حفاظت از محیط زیست» را به موضوعی راهبردی در اکثر کشورهای پیشرفته و در حال توسعه، مبدل کرده است تا جایی که کمتر حزب و گروه و سیاستمداری یافت می‌شود که نسبت به این موضوع، بی‌تفاوت و بی‌توجه باشد.
در همین راستا است که در کنار فعالیت‌های گسترده و تشکل‌های غیردولتی فعال در حوزه محیط‌زیست، احزاب قوی و فراگیر با دغدغه امور زیستی به‌ویژه در کشورهای اروپایی، شکل گرفته و علاوه بر نقش‌آفرینی در انتخابات مختلف این کشورها، در مسائل و رخدادهای متعددی مربوط به این حوزه، بسیار فعالانه حاضر شده و اقدامات غالباً مؤثر و موفقی را رقم می‌زنند.
در کشور ما نیز به تدریج، توجه به «محیط زیست» وارد برنامه‌های سیاسیون شده و حتی در آخرین انتخابات ریاست‌جمهوری که در سال ۱۳۹۲ برگزار شد، شاهد بودیم که برخی نامزدها، برنامه‌های کلان و قابل توجهی در زمینه بهبود وضعیت محیط زیست ارائه کردند. از طرفی با اهتمام نهادهای مسئول و نیز کوشش قابل تقدیر فعالان حوزه محیط زیست در قالب سمن‌ها و تشکل‌های غیردولتی، می‌توان گفت که میزان توجه‌ها به این حوزه، به طور قابل ملاحظه‌ای، افزایش یافته و امیدوارکننده است.
با این همه، هنوز هم، برخی موانع و مشکلات فرهنگی و ساختاری در این زمینه، خودنمایی می‌کند که باعث شده تا «محیط زیست»، آنگونه که باید، در سطح خُرد و کلان، مورد توجه نباشد.
«مشارکت عمومی» یکی از مؤلفه‌های مهم است که به تعبیر اخیر مدیرکل محیط زیست استان همدان، می‌توان از آن به عنوان یک «حلقه مفقوده» یاد کرد. همانطور که ذکر شد در سال‌های اخیر، به تدریج میزان توجه مسئولان به مبحث «محیط زیست»، افزایش یافته و تعداد بیشتری از هموطنان در قالب تشکل‌های مردمی، به فعالیت در این حوزه، مشغول هستند اما متأسفانه نمی‌توان گفت که امروزه، موضوع «محیط زیست» به عنوان یکی از موضوعات استراتژیک در نزد مسئولان کشور و مخصوصاً نزد افکار عمومی، مطرح است.
این بی‌توجهی یا کم‌توجهی و موضوعاتی نظیر ضعف مشارکت و حساسیت عمومی نسبت به امور محیط زیستی، قطعاً عوامل متعددی دارد که به زعم نگارنده، یکی از مهمترین این عوامل ضعف یا نبود آموزش‌های فراگیر و سیستماتیک در این زمینه است که باید مورد توجه قرار گیرد و برای آن، برنامه‌ریزی لازم صورت گیرد و نیرو و امکانات و بودجه‌های لازم، اختصاص یابد.
در این زمینه، کار اساسی و اصولی آن است که آموزش را به صورت پایه‌ای و از کودکان آغاز کرد. تجربه پلیس راهنمایی و رانندگان در این زمینه و اجرای طرح‌های مختلف در این زمینه برای کودکان، نمونه موفق و مورد اعتنایی است که اگر از سوی سیاستگذاران و تصمیم‌گیران و متولیان محیط زیست کشور مورد توجه قرار گیرد، می‌تواند به عنوان یک اقدام زیربنایی، به تدریج وضعیت مشارکت عمومی در امر محیط زیست را به طور قابل ملاحظه‌ای ارتقا بخشد.

پیام تاریخ، تمدن و فرهنگ مادستان
The Message Of Madestan's History & Civilization & Culture
روزنامه همدان پیام
۳
سه شنبه ● ۲۰ بهمن ماه ۱۳۹۴ ● شماره ۲۵۶۸
خبر
khabar@hamedanpayam.com

همدان پنجمین استان پرتعداد در تأیید کاندیداهای مجلس

سخنگوی هیأت نظارت بر انتخابات استان همدان گفته که با تأیید ۷۱ درصدی داوطلبان انتخابات در همدان این استان پنجمین استان از لحاظ بیشترین تعداد تأیید صلاحیت کاندیداها بوده است.
محمد نباتی در گفت‌وگو با فارس با اشاره به اتمام زمان اعلام شکایات ثبت‌نام‌کنندگان اظهار کرد: سه روز ۱۷، ۱۸ و ۱۹ بهمن‌ماه، زمان در نظر گرفته شده برای اعلام شکایات معترضان بود.
سخنگوی هیأت نظارت بر انتخابات استان همدان افزود: طبق آخرین گزارشات در ساعاتی پیش از پایان مهلت باقی مانده تنها دو نفر از رد صلاحیت‌شدگان از شهرستان ملایر شکایت خود را به دفتر هیأت نظارت بر انتخابات تحویل داده‌اند.
وی به بررسی شکایات در ۷ روز اشاره کرد و گفت: ۲۶ بهمن‌ماه بررسی‌ها پایان می‌پذیرد؛ ۲۷ بهمن‌ماه نتایج نهایی اعلام شده و ۲۸ بهمن‌ماه نیز انتشار آگهی از طریق فرمانداری‌ها خواهد بود.
نباتی با بیان اینکه استان همدان با تأیید ۷۱ درصدی داوطلبان انتخابات یکی از استان‌های پرتعداد در تأیید صلاحیت‌ها بوده است، افزود: همدان پنجمین استان از لحاظ بیشترین تعداد تأیید صلاحیت‌شدگان است.
وی بیان کرد: امیدواریم با حضور طیف‌ها و سلایق سیاسی مختلف در این دوره از انتخابات شاهد حضور حداکثری مردم در انتخابات باشیم.
گفتنی است در انتخابات دهمین دوره مجلس شورای اسلامی در استان همدان از بین ۲۸۴ داوطلب ۱۵۵ نفر از سوی هیات نظارت بر انتخابات استان تائید شدند. ۱۲۳ نفر از داوطلبان رد شده یا عدم احرازشده معترض شدند که در بررسی صلاحیت ها در شورای نگهبان هم جمعا ۵۲ نفر دیگر به جمع داوطلبان تایید شده افزوده شد.

در خواست ائتلاف از نامزدهای مجلس با ارائه ۵۰ شاخص

اصولگرایان نمره پایین همدان کنار بکشند

معادلات انتخاباتی دهمین دوره مجلس، هر قدر که روندی یکسویه را برای اصولگرایان ایجاد کرده به همان اندازه هم برای آنها دل‌مشغولی شده است. از این نظر که اگر تا دیروز رقیبی بود که به آن بهانه خطبه وحدت خوانده می‌شد و در گوش کاندیداها توصیه به انصراف یا ائتلاف اثر می‌کرد اما غیبت رقیب کار را برای برپایی وحدت حداکثری دوره به دوره سخت‌تر کرده است.
اصولگرایان اکنون در پیشگاه یک انتخابات دیگر قرار گرفته‌اند. انتخاباتی که تفاوتی با دوره قبل نکرده اما نگرانی آنها را بیشتر کرده است. نگرانی از اینکه چرا تلاش‌های ۲ ساله در تبیین منشور اصولگرایی با بندهای متعدد و اصل مرزبندی با انحراف و فتنه هنوز نتوانسته نقطه واحدی برای وحدت شود. وحدتی که با گسترش گرایش‌های مختلف از درون این گروه و برآمدن چپ‌ترین راست‌ها و از آنسو با وجود بنیادگراها و در میانه هم تحول‌خواهان و مستقلین هر روز دورتر از دسترس می‌شود. یکی از دلایل تعلل در ارائه لیست در تهران با وجود اینکه تکلیف کاندیداهای مطرح این جریان خیلی زودتر از اصلاح‌طلبان مشخص شده بود همین امر است.
این داستان در مختصاتی کوچک‌تر در شهرستان‌ها هم قابل شهود است. در استان همدان از میان ۲۰۱ کاندیدای تأیید شده دست‌کم ۲۳ کاندیدا در دایره اصولگرایان می‌گنجند البته با دسته‌بندی و گرایش‌های مختلف.
از آن ۲۳ کاندیدا بیشترشان مربوط به گرایشی هستند که در سال‌های گذشته سر عصیان را در بین اصولگراها بلند کرده بود؛ جبهه پایداری در استان همدان دست‌کم ۹ گزینه دارد که البته در این دور از انتخابات بنا را بر بودن با اصولگرایان گذاشته‌اند.
در همدان با غربال ابتدایی کاندیداهای منتسب به طیف اصولگرا ۴ گرایش و دسته‌بندی دیده می‌شود که کار شورای اصولگرایان استان را برای تهیه لیست سخت‌تر کرده است؛ حتی از دور گذشته.
اگر چه در تهران تازه این هفته لیست اصولگرایان با هزار حرف و حدیث منتشر شد در همدان با وجود تأیید زودهنگام کاندیداهای این جریان هنوز جمع‌بندی برای لیست وجود ندارد و کار به روزهای آتی موکول شده البته اگر کاندیداها به توصیه ائتلاف اصولگرایان در کنار کشیدن گوش بدهند.
دبیر شورای ائتلاف اصولگرایان استان همدان دیروز در نشست خبری خودابراز امیدواری کرده که در چند روز آینده یا در آستانه مهلت تبلیغات به لیست واحدی برسند.
حسین صادقیان با اشاره به تأیید صلاحیت جمع زیادی از اصولگرایان در انتخابات مجلس گفت: برای هر صندلی مجلس حدود ۲۰ یا ۲۱ نفر رقابت می‌کنند.
وی با بیان اینکه در خصوص کاندیداهای مورد حمایت شورای در انتخابات مجلس رایزنی‌هایی با برخی نفرات شده است، افزود: رایزنی‌ها همچنان ادامه دارد و امیدواریم برای هر شهرستان به تعداد، کاندیدا معرفی کنیم.

برخی کاندیداها صحنه را ترک کنند

صادقیان در ادامه گفتن اینکه «هر کس که برای انتخابات مجلس شورای اسلامی ثبت نام کرده و تأیید شده حق دارد که تبلیغات کند» درخواست کرد که برخی از کاندیداها صحنه را ترک کنند.
وی گفته: «برخی از کاندیداها اعلام می‌کنند به نفع هیچ کس کنار نمی‌روند که البته این موضوع حق آنهاست اما بحث مهمتر ایدئولوژیک نیز وجود دارد و یک انقلابی باید فدای انقلاب شود».
صادقیان با وجود تعدد کاندیدا در همدان از تلاش برای وحدت در این حوزه سخن گفته و افزوده: «در شهرستان همدان نیز باید برای انتخاب ۲ نفر به جمع‌بندی برسیم و معرفی کنیم».

هیچ کاندیدایی برای لیست اصولگرایان معرفی نشده

صادقیان البته گفت که تاکنون در استان همدان هیچ فردی برای لیست اصولگرایان معرفی نشده و افزود: «هیچ شخصی از سوی شورای ائتلاف اصولگرایان معرفی نشده و برخی از اسامی که معرفی شده‌اند که کاندیدای معرفی شده شورا اصولگرایان هستند را تکذیب می‌کنیم».
وی با اشاره به اینکه یکی از مشکلات موجود در تشکل‌ها کمتر نقد کردن خود است، گفت: «در شورای ائتلاف اصولگرایان تاکنون برای انتخاب کاندیداها تا حدودی همفکری ایجاد شده است».
دبیر ائتلاف اصولگرایان استان همدان از تعریف ۵۰ شاخص برای گزینش تهیه لیست اصولگرایان خبر داد و افزود: «ملاک‌های ارزیابی شورای ائتلاف اصولگرایی از نظر کلی، اصولی است که از سوی امام(ره) و رهبر معظم انقلاب بیان شده و مبانی اندیشه‌های اصولگرایی مدنظر است. ۵۰ شاخص نیز در نظر گرفته شده که کاندیدا مورد سؤال، ارزیابی و جمع‌بندی قرار می‌گیرد و با توجه به نمره جمعی تصمیم‌گیری می‌شود».
وی در خصوص تحقق وعده‌های کاندیداها در صورت راه یافتن به مجلس هم گفته: «با توجه به تجارب گذشته شورای ائتلاف اصولگرایان مصمم‌تر است تا وعده‌ها و شعارهای کاندیداها تحقق پیدا کند؛ چراکه مردم دل می‌بندند و شورا باید مدافع مردم باشد».
صادقیان همچنین با تأکید براینکه توصیه می‌کنیم کاندیدای جناح مخالف تخریب نشود که این موضوع نیز در مورد کاندیدای خود شورای اصولگرایان دنبال می‌شود، بیان کرد: وقتی خود را انقلابی و مطیع ولایت فقیه می‌دانیم باید به شدت به ولایت فقیه پایبند باشیم.
وی با اشاره به اینکه شورای ائتلاف اصولگرایان به تعدادی که منطقه می‌خواهد نماینده به مجلس بفرستد کاندیدا معرفی می‌کند، گفت: تک‌رأی پسندیده نیست و افراد انقلابی و مقید به میزانی که ظرفیت وجود دارد باید رأی بدهند و تک‌رأی مذموم است.
دبیر شورای ائتلاف اصولگرایان استان همدان همچنین با اشاره به اینکه جو برای انتخابات مجلس خبرگان و مجلس شورای اسلامی خوب است و همه باید برای افزایش بصیرت کمک کنند، افزود: برای انتخابات مجلس خبرگان شورای ائتلاف اصولگرایی کاندیدای جامعه مدرسین را حمایت می‌کند.
وی گفت: برای انتخابات مجلس خبرگان در استان همدان ۴ نفر تأیید شدند که همه مورد احترام هستند اما کاندیدای جامعه مدرسین حوزه علمیه قم از سوی شورای ائتلاف اصولگرایان مورد حمایت هستند.
بنا بر آنچه فارس از این نشست گزارش داده، دبیر شورای ائتلاف اصولگرایان استان همدان همچنین از ستاد انتخابات استان تشکر کرده و افزوده: جای انتقاد به برخی موارد وجود دارد اما انتظار اصلی اجرای قانون است و مواردی قانونی تا جایی که ممکن است عینیت و تحقق پیدا کنند.

الووو پیام

ایمیل ——— mardomi@hamedanpayam.com
پیامک ——— ۱۰۰۰۶۰۶۶
تلفن و پیام‌گیر ——— ۳۸۲۷۹۰۴۰ - ۰۸۱

در ایام انتخابات وعده‌های گوناگون و رنگارنگی داده می‌شود. شما به عنوان رسانه استان از شاخص‌ها و اصول بیشتر بنویسید تا مردم فریب این وعده‌ها را نخورند. به فکر مردم باشید تا نفرات بهتری از آنچه که هستند انتخاب شوند. این به نفع خود رسانه‌ای‌ها هم هست. این انتخاب‌هاست که سرنوشت استان را می‌سازد و نمی‌گذارد سرمایه‌های ما هدر برود.

صباحی از همدان

تصاویر برپایی همایش همدان‌پیام را دیدم. تبریک می‌گویم به مجموعه‌ای که این چنین نفوذی پیدا کرده تا همایشی در این سطح برگزار کند اما یک ضعفی که داشت این بود که چرا از باقی اقشار دعوتی نشده بود. انجمن‌ها یا تشکل‌ها علاقه داشتند که با حضور در این مراسم هم تبریک بگویند و هم در جشن سهیم باشند و نشان دهند که سازمان‌های خصوصی اگر اجازه داده شود می‌توانند پیشگام‌تر از دولتی‌ها حرکت کنند. از مجموعه همدان‌پیام تشکر می‌کنم.

محمدی از همدان

از همدان قدیم و تاریخ آن کمتر مطلبی در روزنامه می‌بینیم. درخواست دارم که بیشتر به تاریخ و ریشه‌های فرهنگی بپردازید. از مطالب گردشگری هم تشکر می‌کنیم که به میراث استان اهمیت می‌دهید.

Khorosh...@yahoo.com

سرگذر همدان کی می‌خواهد سامان پیدا کند ازدحام و شلوغی خودروها مانع رفت‌وآمد شده و بی‌نظمی ایجاد کرده.

یک شهروند از همدان

کانال خبری همدان پیام در تلگرام
با ما همراه باشید...
(https://telegram.me/hamedapayam)

پیام تاریخ، تمدن و فرهنگ مادستان
The Message Of Madestan's History & Civilization & Culture
روزنامه همدان پیام
۴
سه شنبه ● ۲۰ بهمن ماه ۱۳۹۴ ● شماره ۲۵۶۸
ایران و جهان
siasat@hamedanpayam.com

ایران

برجام و رصد جناح‌های پرتنش

وزیر امور خارجه با تأکید بر اینکه برجام معادله‌ای مبتنی بر رفع نگرانی‌های همه طرف‌هاست، گفت: منافع طرفین در رعایت برجام است. به گزارش ایسنا، محمدجواد ظریف در جمع خبرنگاران گفت: با توجه به اینکه برای به دست آمدن توافق هسته‌ای ۳۰ ماه مذاکره انجام گرفته است، عقل حکم می‌کند که به طرف‌هایی که همه روش‌های دیگر را برای فشار به مردم ایران امتحان کردند و پاسخی از آنها نیافته‌اند، حال که از طریق مذاکره توانسته‌اند به یک راه حل برسند، از این نتیجه مذاکراتی استفاده کنند.وی افزود: باید اطمینان حاصل کنیم که طرف مقابل به‌ویژه جناح‌هایی که به دنبال تنش و درگیری هستند، قادر نباشند که اجرای برجام را با مشکل روبه‌رو کنند.

ایران

سفر مهم ظریف به مونیخ

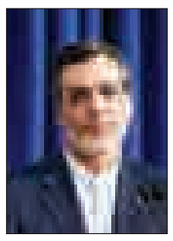

سخنگوی وزارت امور خارجه کشورمان با بیان این که از ایران برای شرکت در اجلاس امنیتی مونیخ در عالی‌ترین سطح کشور دعوت به‌عمل آمده است، تصریح کرد: قرار است وزیر امور خارجه کشورمان هفته آینده برای شرکت در این اجلاس به مونیخ سفر کند. به گزارش ایرنا، حسین جابری انصاری گفت: طبق آن چه که اعلام شده قرار است ادامه گفت‌وگوها در مورد بحران سوریه نیز در مونیخ برگزار شود و اگر چنین نشستی برگزار شود ایران علاوه بر شرکت در اجلاس امنیتی مونیخ در نشست مورد اشاره نیز شرکت خواهد داشت. کنفرانس مونیخ یکی از مجامع بین‌المللی مهم در عرصه امنیت جهانی است و به دلیل تشابه کمی و کیفی و بازتاب‌های آن با مجمع جهانی اقتصاد، به داوس امنیتی شهرت دارد.

ایران

شما رهبر مردم بزرگی هستید

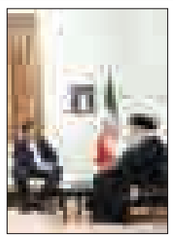

حضرت آیت‌ا... خامنه‌ای در دیدار آلکسیس سیپراس نخست‌وزیر یونان، با اشاره به سوابق درخشان فرهنگی و تمدنی ایران و یونان، خاطرنشان کردند: این سفر می‌تواند آغاز خوبی برای افزایش مبادلات و همکاری‌های بلندمدت دو کشور باشد. به گزارش ایرنا، رهبر معظم انقلاب اسلامی با اشاره به اظهارات نخست‌وزیر یونان درباره دیدگاه‌ها و منافع متضاد در اروپا، افزودند: این انتقاد به اروپا وارد است که بر خلاف گذشته، اراده مستقلی در قبال آمریکا ندارد که اروپایی‌ها باید این نقطه ضعف را اصلاح کنند. نخست‌وزیر یونان، خطاب به رهبر انقلاب گفت: شما رهبر مردم بزرگ و پرافتخاری هستید که نقشی تعیین‌کننده در تاریخ و در دفاع از آرمان‌ها و استقلالشان ایفا کرده‌اند. آلکسیس سیپراس افزود: این سفر نقطه عطفی در روابط دوجانبه و به سود منافع هر دو کشور خواهد بود.

رهبر معظم انقلاب اسلامی:

مردم در انتخابات ۷ اسفند اهداف دشمن غدّار را خنثی می‌کنند

▪ احتمال جنگ سخت بعید است ولی محال نیست

رهبر معظم انقلاب اسلامی در دیدار فرماندهان و جمعی از پرسنل نیروی هوایی و پدافند هوایی ارتش جمهوری اسلامی، ۲۲ بهمن و انتخابات را دو عید پرمضمون ملت ایران خواندند و با تأکید بر حضور چشمگیر و دشمن شکن مردم در راهپیمایی ۲۲ بهمن امسال افزودند: حضور همگانی مردم در انتخابات ۷ اسفند نیز، به عنوان خونی تازه، عزت و اقتدار ایران و نظام را بیمه می‌کنند و اهداف دشمن حیله گر غدار را خنثی می‌کنند.

به گزارش پایگاه اطلاع‌رسانی مقام معظم رهبری، حضرت آیت‌ا... خامنه‌ای با تجلیل از حضور مردمی در مراسم ۲۲ بهمن هر سال خاطرنشان کردند: حضور مردم در راهپیمایی ۲۲ بهمن در ۳۷ سال گذشته، حضور جسمی همراه با اراده و عزم و محبت و پشتیبانی بوده است و امسال نیز به فضل الهی حضور مردم در خیابان‌ها، چشمگیر و دشمن شکن و مأیوس‌کننده بدخواهان خواهد بود.

حضرت آیت‌ا... خامنه‌ای با اشاره به اینکه احتمال جنگ سخت بر ضدایران، در شرایط کنونی بعید است ولی محال نیست، تأکید کردند: امروز اصلی‌ترین برنامه برای مقابله با نظام اسلامی، جنگ نرم است تا نظام و مردم ایران را از مؤلفه‌های قدرت تهی کنند.

ایشان تهی شدن یک ملت از مؤلفه‌های قدرت را به معنای تسلیم‌پذیر شدن دانستند و گفتند: اگر ملت ضعیف شد، برای مقابله با او دیگر احتیاجی به جنگ سخت نیست. ایشان به ملت تأکید کردند: عزت و افتخار و اقتدار میهن و ملت، در گرو عمل به وظایف انقلابی است که شرکت در انتخابات از مهمترین این وظایف به شمار می‌رود.

حضرت آیت‌ا... خامنه‌ای در ادامه سخنان خود درباره انتخابات با اشاره به برخی حرف‌های غلط و نامناسب که این روزها مایه تشویش و تردید مردم می‌شود، افزودند: این حرف‌ها فقط با نگاه سیاسی و به علت دوری از انگیزه‌های خدایی بیان می‌شود اما اکنون قصد ندارم به آنها بپردازم.

رهبر انقلاب در بحث انتخابات، خطاب به مسئولان نیز چند نکته مهم بیان کردند که اصلی‌ترین آنها، مشغول نشدن به مسائل تبلیغاتی و روزنامه‌ای بود. مسئولان به یاری پروردگار مشغول کار و تلاشند اما مراقب باشند که جنجال‌های روزمره انتخاباتی آنها را سرگرم نکند و از پرداختن به مسائل مهم به‌ویژه اقتصاد غافل ننماید.

حضرت آیت‌ا... خامنه‌ای، انتخابات را موضوعی در نهایت اهمیت خواندند اما خاطرنشان کردند: این مسأله با همه اهمیتش مقطعی است و آنچه بعد از چند هفته باقی می‌ماند مسائلی اساسی کشور از جمله مقاوم‌سازی اقتصاد است. ایشان افزودند: دشمن لبخند می‌زند، شما هم لبخند می‌زنید، اما باید مراقب بود که پشت لبخند دشمن چه حیله‌ای نهفته است.

رهبر انقلاب با اشاره به سخنی از شاعر شیرین سخن، سعدی شیرازی خاطرنشان کردند: دشمن وقتی سلسله دوستی بجنباند، در لباس دوست کاری می‌کند که هیچ دشمنی نمی تواند. رهبر انقلاب افزودند: هیئت حاکمه امریکا به قدری وقیح است که وحشیانه‌ترین کارها را انجام می‌دهد و بعد به شما لبخند می‌زند، آیا نباید در مقابل چنین دشمنی، با حواس جمع رفتار کرد؟

روحانی: شب توافق مثل کربلای ۵ بود

برجامیان نشان لیاقت و شجاعت گرفتند

رئیس‌جمهوری دیروز- دوشنبه را روز تقدیر از همه آنهایی که برای عظمت این ملت شبانه‌روز تلاش کردند، نامید و گفت: امروز روز قدردانی از سرداران فداکار صحنه دفاع بین‌المللی از یک ملت است.

به گزارش ایرنا، حجت‌الاسلام و المسلمین حسن روحانی در آیین اعطای نشان‌های درجه یک لیاقت، مدیریت و شجاعت به محمدجواد ظریف وزیر امور خارجه، علی‌اکبر صالحی رئیس سازمان انرژی اتمی و سردار حسین دهقان وزیر دفاع و پشتیبانی نیروهای مسلح این مطلب را بیان کرد و افزود: و اذ تاذن ربکم لئن شکرتم لازیدنکم و لئن کفرتم ان عذابی لشدید، روز پرافتخاری برای ما هست تا ادای وظیفه‌ای بنماییم نسبت به آنها که رنج و سختی‌ها و درشتی‌ها و مشکلات را به جان خریدند تا رنجی را از دوش ملت بزرگ ایران بردارند.

روحانی یادآور شد: امروز روز نشان است، درست است، روز قدردانی یک ملت از سرداران فداکار صحنه دفاع بین‌المللی از یک ملت است، درست است، امروز روز تقدیر از همه آنهایی که برای عظمت این ملت شبانه‌روز تلاش کردند اما آغازش روز شکرگزاری در برابر خدای کریم، حکیم، علیم و عزیز است.

روحانی گفت: کجا را بگویم، فتح عملیات الثامن الحج و شکستن حصر آبادان، پیروزی طریق القدس، پیروزی فتح‌المبین، آزادی خرمشهر، پیروزی والفجر ۸، ۱۰ و در همه صحنه‌ها، پیروزی مردان سرافراز بزرگ ما از ارتش و سپاه و بسیج و نیروی انتظامی و همه.

وی تأکید کرد: هر کجا همه باهم بودیم، پیروز شدیم و هر کجا شیطان بین این مردم بزرگ توانست برای چند روز فاصله ایجاد کند، سرافکنده شدیم.

شب توافق ژنو همچون شب عملیات کربلای ۵ سخت بود

روحانی با طرح این سؤال که چه کسی ما را پیروز کرد؟ گفت: روزهای سختی را پشت سر گذراندیم. ساعات سخت. شب‌های سخت، روزهای سخت و به همان قدر که عملیات کربلا ۴ و ۵ تصمیم‌گیری‌اش برای ما سخت و سرنوشت‌ساز بود به همان نسبت هم شب توافق ژنو برای ما سخت بود.

از ظریف خواستم حرف آقا روی زمین نماند

رئیس‌جمهوری خاطرنشان کرد: اگر لازم بود ۱۰ یا ۱۷ شبانه‌روز، تلاش کردند، سختی‌ها کشیدند، نه من یادم می‌رود و نه دکتر ظریف که به او گفتم آقای ظریف از تو می‌خواهم حرف آقا روی زمین نماند و او با توانمندی، شهامت، ایستادگی و کاردانی این کار بزرگ را انجام داد.

روحانی افزود: اگر رهبر معظم انقلاب نبود، انسجام ملی نبود، اگر رهبری نبود، وحدت ملی نبود، اگر رهبری نبود، دستاورد ما در این حدی که امروز ما می‌بینیم نبود یا شاید دستاوردی نداشتیم.

دولت یازدهم بهترین‌ها را برای این مصاف برگزید

رئیس‌جمهوری گفت: اگر دولت یازدهم هنری داشت؛ هنرش در این بود که توانست بهترین‌ها را برای این مصاف برگزیند گه اگر اینها نبودند کار بسیار سخت می‌شد.

به مردم دروغ نگویند

رئیس‌جمهوری گفت: بر خلاف آنچه که برخی کودکانه سخن می‌گویند؛ آنچه که بعد از برجام ما برای ملت ایران خواهیم گرفت کالای ساخت خارجی به جای کالای داخلی نیست و سرمایه و فناوری و مشارکت برای تصاحب بازارهای جدید را خواهیم گرفت.

روحانی ادامه داد: دروغ به مردم نگویند، ملت ما خواهند دید ما دروغ نگفتیم. ما از روز اول راست گفتیم و هرچه به مردم وعده دادیم خدا یاری کرد و انجام دادیم و بعد از آن هم انجام خواهیم داد.

عصبانیت ظاهری صالحی

رئیس‌جمهوری تصریح کرد: هیچ سخن ناروایی گروه دیپلماسی کشورمان را از مسیر منحرف نکرد و هیچگاه عصبانی نشدند و در یک لحظه ممکن است بگوییم دکتر صالحی در یک جایی به ظاهر عصبانی شد و به هر حال آن هم قشنگ بود.

تشکر از دولت‌های سابق

وی اضافه کرد: من از رؤسای دو قوه دیگر، از مجلس شورای اسلامی، قوه قضاییه به‌ویژه از برادرم دکتر لاریجانی قدردانی می‌کنم، وی در روزهای پرفرازونشیب ما را یاری و کمک کرد و همچنین از دبیرخانه شورای عالی امنیت ملی و از همه کسانی که در این مسیر را ما را یاری کردند. رئیس دولت تدبیروامید اضافه کرد: همچنین از همه رؤسای جمهوری، از زمان آیت‌الله هاشمی رفسنجانی و دولت او که در زمینه هسته‌ای تلاش کرد، از دولت حجت‌الاسلام والمسلمین خاتمی که در دوره خود تلاش کرد و از دو دولت آقای احمدی‌نژاد و از همه قدردانی می‌کنم، همه به سهم خود، کار، تلاش و خدمت کردند، تلاش کردند که برای این مردم افتخار بیافرینند و امیدوارم که اجر و مزد هر کسی به سهم خود با خدای بزرگ باشد.

ناگفته‌ها از ملوانان و اف هجده‌های آمریکایی

فرمانده قرارگاه پدافند هوایی خاتم‌الانبیا به بیان برخی ناگفته‌ها در خصوص اخطار به هواپیماهای آمریکایی در جریان بازداشت ۲ قایق نظامی این کشور در خلیج‌فارس توسط سپاه پرداخت.

به گزارش فارس، امیر فرزاد اسماعیلی فرمانده قرارگاه پدافند هوایی خاتم‌الانبیا اظهار داشت: از همان لحظه‌ای که نیروی دریایی سپاه دو فروند قایق آمریکایی را در آب‌های ایران و در حوالی جزیره فارسی توقیف کرد، این موضوع به اطلاع شبکه یکپارچه پدافند هوایی رسید و ما بلافاصله سامانه‌های موشکی و راداری خود را عملیاتی کردیم.

اسماعیلی گفت: حتی به هواپیماهای اسکرمبل نیروی هوایی ارتش نیز آماده‌باش داده شد و این هواپیماها در باند بوشهر آماده پرواز بودند. وی خاطرنشان کرد: بلافاصله پس از این ماجرا، سه فروند هواپیمای اف۱۸، یک فروند هواپیمای کنترل‌کننده موتوری و یک فروند هواپیمای گشت دریایی آمریکا به پرواز درآمدند و وقتی به نزدیکی مرزهای ما رسیدند به آنها اخطار داده شد که حق نزدیک شدن ندارند.

فرمانده قرارگاه پدافند هوایی ادامه داد: آنها ابتدا با قلدری به این اخطار پاسخ ندادند، ولی وقتی دیدند سیستم‌های موشکی ما روشن و روی آنها قفل کرد، بلافاصله پاسخ دادند که البته آنها ۳۰ ثانیه فرصت نداشتند و بعد از این زمان قطعاً موشک‌ها شلیک می‌شد. امیر اسماعیلی گفت: لیدر این هواپیماها بلافاصله با رادار ما تماس گرفت و اعلام کرد که ما برای نجات دو فروند قایق خودمان آمده‌ایم که البته این یک حرف غیرقابل قبول بود، چون اصولاً هواپیمای اف ۱۸ نمی‌تواند دو فروند قایق را در دریا نجات دهد و معلوم بود که آنها برای پوشش منطقه آمده‌اند. وی اضافه کرد: هم از ایستگاه بندرعباس و هم بوشهر به آنها اخطار داده شد و سامانه‌های موشکی سپاه نیز وارد عمل شدند که در این زمان ما ۱۲ موشک آماده شلیک داشتیم و به جزیره فارسی هم اعلام «آتش آزاد» دادیم و گفتیم اگر شئ ناشناس در فضای این جزیره دیده شد، آن را هدف قرار دهید. امیر اسماعیلی اضافه کرد: پس از این اتفاقات لیدر هواپیماهای آمریکایی تماس گرفت و گفت: ما برای شما خطری نداریم، فقط از شما خواهش می‌کنیم که بگویید آیا نیروهای ما در سلامت هستند که به آنها پاسخ داده شد، شما از مرزهای ما دور شوید، حق نزدیکی ندارید و با نیروهای شما نیز طبق قوانین بین‌المللی برخورد خواهد شد و اخبار آن را خواهید شنید.

وی افزود: ما از ساعت ۶ عصر تا ۲ صبح درگیر این عملیات بودیم تا اینکه آنها حدود ۶۰ مایل از مرزهای ما دور شدند، ولی همچنان به گشت‌زنی خود ادامه می‌دادند و سامانه‌های موشکی ما نیز تا صبح روشن بود.

تحلیل

کاندیداها از شفاف‌سازی هزینه‌های انتخاباتی استقبال کنند

» مهدی غلامی

«باید بگوییم و بپذیریم که در مبارزه با فساد کم آورده‌ایم»؛ این اعتراف وزیر دادگستری در حالی در کشور ما با وجود منابع فقهی (چه متقدمین و چه معاصرین) و قوانین جزایی در حال رخدادن است که به روند صعودی خود ادامه هم می‌دهد تا جایی که طبق آمارها در سال ۲۰۱۴ ایران جزو ۴۰ کشور اول فسادپذیر جهان بود.

این رتبه در کنار سخنان روز یکشنبه وزیر دادگستری در شرایط زمانی نزدیک به انتخابات خبر خوشایندی نیست. بهمین خاطر شفافیت هزینه‌های انتخاباتی، برای مبرا کردن آلودگی از مسائل مالی کاندیداها در هزینه کرد تبلیغاتی؛ این شائبه را از فضای انتخابات دور می‌کند. البته این اتفاق در بسیاری از کشورهای دنیا در حال انجام است و در کنار قوانین سختِ هزینه‌های انتخاباتی که معمولاً سقفی برای آن مشخص شده است و باید نامزدها گزارشی از آن را به مسئولان ذی‌ربط ارائه دهند؛ مردم نیز به اطلاعاتی همچون میزان هزینه کرد نمایندگان مجلس در انتخابات، هدایای دریافتی مسئولان و حامیان انتخاباتی دسترسی دارند؛ چراکه دولتمردان به این مشی اعتقاد دارند که یکی از ابتدایی‌ترین حقوق مردم در زمینه مباحث انتخاباتی، اطلاع از نحوه هزینه کرد و کسب آرای نمایندگان مجلس است.

اگرچه در دوره‌های قبلی انتخابات این مردم و رسانه‌ها بودند که تعجیل در برنامه، طرح، لایحه و قانونی داشتند که هزینه‌های انتخاباتی کاندیداها بصورت اتاق شیشه‌ای در معرض عموم باشد. لیکن این اتفاق رخ نداد تا اینکه بالاخره دولت یازدهم توانست لایحه‌ای مبنی بر «شفافیت هزینه‌های انتخاباتی» تقدیم مجلس کند. منتها با وجود درخواست‌های فوریتی که باعث شود روند رسیدگی به لایحه سریع‌تر به سرانجام رسد و در انتخابات اسفند ماه اعمال شود؛ با استقبال نمایندگان مجلس نهم مواجه نشد و با بی‌سرانجامی به مجلس بعدی سپرده شد که شاید انتخابات دور بعد با شفافیت دنبال شود!

با وجود سخنان مختلفی که از بحث فساد در جامعه می‌شود و رتبه بین‌المللی که ارائه می‌شود و موانعی که بر سر لوایح شفاف‌سازی وجود دارد؛ یکی از مراجع امید معمولا رسانه‌ها هستند که از آنها این انتظار می‌رود حداقل در جهت شفافیت هزینه‌کردِ نامزدهای انتخاباتی گام‌هایی بردارند. با وجود گزارشات و تحلیل‌هایی در این خصوص؛ این امر نیز از طرفی به دلیل زوایای پنهان منابع مالی نامزدها، دستیابی به آنها بسیار سخت است و از طرف دیگر به دلایل حقوقی نیز رسانه‌ای کردن این منابع تابع مجازات‌های رسانه‌ای است. اگرچه معمولاً سعی شده زیرپوستی این اطلاعات به مردم انعکاس داده شود. متأسفانه چون نظام پارلمانی ما حزبی نیست؛ این مسئله در کنار ضعف قانون به تابو تبدیل شده چراکه اگر مبانی نظام انتخاباتی در کشور ما حزبی بود، برآورد و انعکاس این هزینه‌ها راحت‌تر قابل کسب و ارائه بود.

با این وجود فرهیختگانی هستند که با اطلاع کامل از این وضعیت با خلاقیت‌های خود در صدد ایجاد اتاقکی شیشه‌ای هستند تا از این طریق بنوعی بتوان علاوه بر شناسایی نامزد، بر هزینه‌ها و منابع هزینه‌کردِ آن نیز آگاهی و نظارت داشت. این ابتکار که از سوی تشکل‌های دانشجویی است با ایجاد پایگاهی سعی کرده‌اند تا از داوطلبان مجلس، داوطلبانه بخواهند تا یک سری سؤالات مانند فهرست اموال و دارایی‌ها فعالیت‌های پیشین، منابع مالی، اهداف و وعده‌های انتخاباتی و... را به اطلاع عموم برساند. لذا نامزدهایی که صلاحیت‌شان در اوایل هفته جاری احراز شد، به دعوت این دانشجویان پاسخ مثبت دهند تا این اتفاق بانی فعالیت‌های اینچنینی در جامعه دانشگاهی شود. این اقدام از سوی تشکل دانشجویی که چند سالی بود به محاق رفته بود جای تحسین دارد و می‌تواند منشأ تأثیر و بینش بهتر نمایندگان در تصویب قوانینی بشود که به خودشان مرتبط است.

در آخر؛ با توجه به آنچه گفته شد باید در جهت اصلاح قانون انتخابات در دوره‌های بعد گام‌های جدی برداشت. لذا با وجود احکام فقهی و جزایی، چرا اخبار وجود پول‌های کثیف روزبه‌روز افزایش می‌یابد؛ آسیب‌شناسی کلی از قانون را می‌طلبد. بی‌شک فقه شیعی در این خصوص بسیار کمک‌رسان خواهد بود؛ چراکه با به روز کردن از طریق ایجادپاسخ های جدید به مسائل توسط منابع فقهی می‌تواند این مشکل را مرتفع کند.

از حماس انکار از وزرات خارجه اصرار

در جریان کنفرانس خبری سخنگوی ورات امور خارجه؛ خبرنگاری خطاب به جابری انصاری گفت که به تازگی نوار صوتی از صحبت‌های یکی از مقامات حماس منتشر شده که در آنجا این مقام اعلام کرده که حماس از سال ۲۰۰۹ تاکنون از ایران کمکی دریافت نکرده است؛ آیا ایران این موضوع و اظهارات را تأیید می‌کند و آیا برنامه‌ای برای دعوت از مقامات حماس جهت سفر به تهران در دستور کار دارد یا نه؟ ایسنا گزارش داد که جابری در پاسخ می‌گوید: جمهوری اسلامی ایران از ابتدای پیروزی انقلاب اسلامی حمایت از مردم مظلوم فلسطین و مقاومت ملت فلسطین را مورد توجه داشته است و اقداماتی در این چارچوب انجام داده است. او گفت: روابط با جنبش‌هایی که مورد حمایت مردم فلسطینی هستند مورد توجه ایران بوده و روابط با جنبش حماس نیز در این قالب کلی بوده است. سخنگوی وزارت امور خارجه ادامه داد: ما قصد ورود به جزئیات و حرف‌هایی که برخی افراد در زمان‌های مختلف ممکن است مطرح کنند نداریم و سیاست ایران به عنوان کشوری که خود را در موضع خیرخواهی و برادری نسبت به امت اسلامی می‌بیند توجه به موضوع فلسطین و حقوق مردم این منطقه بوده است. این دیپلمات ارشد ایرانی بار دیگر تأکید کرد: ما قصد ورود به مجادلات کلامی و اینگونه مسائل را نداریم و به سیاست واحد و اصولی خود که اشاره شد در این زمینه ادامه می‌دهیم.

تا انتخابات

مشکل اصلاح‌طلبان در لیست استان‌ها

عضو شورای عالی سیاستگذاری اصلاح‌طلبان گفت: ملت ایران از اصلاح‌طلبان و اصولگرایان میانه‌رویی حمایت خواهند کرد که مردانه رقابت می‌کنند و کسانی را که صحنه را خالی از رقیب می‌خواهند ناکام خواهند گذاشت و شیرینی ردصلاحیت‌ها را بر کامشان تلخ خواهد کرد. مرعشی در گفت‌وگو با ایلنا، با بیان اینکه جریان اصلاحات در تهران لیست کامل خواهد داد و از این بابت مشکلی نداریم، گفت: لیست ما هم برای انتخابات خبرگان و هم برای انتخابات مجلس در تهران کامل خواهد بود. در تعدادی از استان‌ها نیز امکان معرفی کاندیداهای دولت و اصلاح‌طلبان وجود دارد در برخی از حوزه‌های انتخابیه نیز بنا بر این است که از کاندیدای اصولگرای میانه‌رو حمایت کنیم تا از ورود افراطیون به مجلس جلوگیری کرده باشیم. مرعشی با اشاره به اینکه ناچاریم در تعدادی از حوزه‌های انتخابیه سکوت کنیم، گفت: در این حوزه انتخاب را برعهده خود اصلاح‌طلبان خواهیم گذاشت، چون اساسا امکان معرفی و حمایت از کاندیدای خاصی وجود ندارد این وضعیت در حوزه‌هایی همچون سیرجان، کرمان و قزوین وجود دارد که جزییات مربوط به چگونگی معرفی کاندیدای مورد حمایت اصلاح‌طلبان در حوزه‌های مختلف تا روز سه‌شنبه نهایی و اطلاع‌رسانی خواهد شد.

وضعیت ۳۰ نماینده فعلی تهران در انتخابات مجلس

یک روز بعد از انتشار لیست ائتلاف اصولگرایان در تهران، وضعیت نمایندگان فعلی در انتخابات و مجلس بعدی روشن‌تر شده است، وضعیتی که بخشی از آن حکایت از بازماندن ۳ نماینده اصولگرا از لیست ائتلاف دارد. به گزارش ایسنا، بررسی شرایط ۳۰ نماینده فعلی تهران نشان دهنده این است که از این تعداد ۱۹ نماینده فعلی در لیست ائتلاف قرار گرفته‌اند که شامل افراد زیر هستند: مرتضی آقا تهرانی، فاطمه آلیا، محمد حسن ابوترابی فرد، لاله افتخاری، زهره الهیان، مهرداد بذرپاش ،احمد توکلی، غلامعلی حدادعادل، مجتبی رحماندوست، فاطمه رهبر، علیرضا زاکانی، محمد سلیمانی، اسماعیل کوثری، غلامرضا مصباحی مقدم، حسین مظفر، مسعود میرکاظمی، الیاس نادران، محمود نبویان، بیژن نوباوه وطن. از بین ۱۱ نماینده فعلی که در لیست ائتلاف نیستند؛ ۴ نماینده یعنی؛ محمدرضا باهنر، روحا... حسینیان، علیرضا زارعی و علیرضا مرندی در انتخابات ثبت‌نام نکردند. از ۷ نماینده جا مانده از لیست ائتلاف، حمیدرسایی رد صلاحیت شده است. علی مطهری نیز از لیست صدای ملت و علیرضا محجوب از لیست اصلاح‌طلبان وارد رقابت‌های انتخاباتی می‌شوند. حسین نجابت نیز از حوزه انتخابیه شیراز کاندیدا شده است. بر این اساس تنها تکلیف ۳ نماینده فعلی مجلس شامل مهدی هاشمی، مهدی کوچک زاده و حسین طلا برای حضور در انتخابات روشن نیست. جالب اینکه مهدی کوچک‌زاده خود را بی‌اطلاع از نتیجه لیست نشان داده است.

فردا آخرین مهلت تغییر حوزه انتخابیه

کاندیداهای نمایندگی مجلس شورای اسلامی بر اساس قانون تا ۲۱ بهمن‌ماه برای تغییر حوزه انتخابیه فرصت دارند. براساس قانون هر کاندیدایی که قصد تغییر حوزه انتخابیه خود را دارد، باید تا ۱۵ روز قبل از زمان اخذ رأی، اقدام قانونی را انجام دهد. داوطلبان تأیید صلاحیت شده تنها برای یک‌بار و در مرحله اول انتخابات می‌توانند حوزه انتخابیه خود را با مراجعه به ستاد انتخابات و ارائه درخواست کتبی، تغییر دهند. همچنین داوطلبان مشمول تبصره (۳) ماده (۵۲) قانون انتخابات مجلس شورای اسلامی مصوب هفتم آذر ۷۸ پس از اعلام نظر نهایی شورای نگهبان مبنی بر تأیید صلاحیت آنان می‌توانند ظرف بیست و چهار ساعت نسبت به تغییر حوزه انتخابیه خود اقدام کنند.

باید میدان عمل را از تندروها بگیریم

عضو شورای عالی سیاستگذاری اصلاح‌طلبان با بیان اینکه اکثریت داوطلبان اصلاح‌طلب به استناد بند ۱ و ۳ ماده ۲۸ یا بند ۳ ماده ۳۰ در خصوص عدم التزام به اسلام، نظام و ولایت فقیه و حمایت از اهداف غیر قانونی رد صلاحیت شده‌اند، گفت: عدم التزام عملی به اسلام اتهام کمی نیست؛ آن هم با حجم بالای کار شورای نگهبان سؤال این است که چگونه التزام عملی ۱۲ هزار داوطلب به اسلام مورد بررسی قرار گرفته است؟ علی صوفی در گفت‌وگو با ایلنا، گفت: امیدواریم بتوانیم مردم را دعوت کنیم تا پای صندوق‌های رای بیایند و با صندوق‌ها قهر نکنند؛ چراکه تا جایی می‌شود باید در مجلس دهم تغییر به وجود بیاوریم تا میدان عمل را از تندروها بگیریم.

زمزمه تغییر حوزه انتخابیه علی لاریجانی

اخباری از تصمیمات جامعه مدرسین حوزه علمیه قم برای ارائه فهرست انتخاباتی با حضور آقایان علی لاریجانی، رضا آشتیانی و احمد امیرآبادی فراهانی رسیده که البته دلیل عدم اعلام این خبر از مبانی رسمی، فشار برخی عناصر فراکسیون رهروان برای تغییر حوزه انتخابیه لاریجانی از قم به تهران عنوان شده است. همچنین، در خبر مذکور آمده است: در حال حاضر برخی اطرافیان رئیس مجلس از جمله آقایان کاظم جلالی، زمانی، بهروز نعمتی و عوض حیدرپور به دلیل اینکه چهره شاخصی در فهرست خود ندارند و با دولت و فهرست علی مطهری دچار اختلاف شده و همچنین نمی‌توانند فهرست برجسته‌ای ارائه دهند، به دنبال تغییر حوزه لاریجانی از قم به تهران هستند. در همین رابطه کاظم جلالی، رئیس فراکسیون اصولگرایان رهروان ولایت مجلس در گفت‌وگو با باشگاه خبرنگاران جوان گفت: تغییر حوزه انتخابیه لاریجانی از قم به تهران کذب محض است. جلالی همچنین تأکید کرد: به هیچ‌وجه خبر مذکور صحت نداشته و لاریجانی از حوزه انتخابیه قم به فعالیت‌های انتخاباتی خود می‌پردازد. اما موضوع فعالیت فراکسیون رهروان ولایت در انتخابات مجلس موضوعی است که تاکنون از سوی افراد سرشناس این فراکسیون تبیین نشده است.

پیام تاریخ، تمدن و فرهنگ مادستان
The Message Of Madestan's History & Civilization & Culture
روزنامه همدان پیام
۵
سه شنبه ● ۲۰ بهمن ماه ۱۳۹۴ ● شماره ۲۵۶۸
گردشگری و میراث
gardesh@hamedanpayam.com

تلاش ترکیش ایر برای تقویت حضور دربازار ایران

همزمان با بازگشت پروازهای بریتیش ایرویز به ایران، این بار ترکیش ایر به دنبال افزایش پروازها به ایران است.
همزمان با لغو تحریم‌ها و افزایش تقاضا برای حضور دربازار سفرهای هوایی ایران ازسوی شرکت خطوط هوایی بریتیش ایر ویز، ترکیش ایر نیز با درخواست رسمی برای افزایش پروازهای روزانه به تهران، تلاش‌های تازه‌ای را آغاز کرد. خطوط هوایی ترکیش ایر از مقامات سازمان هواپیمایی ایران خواست برای افزایش تعداد پروازهای خود به ایران مجوز لازم را صادر کند.
به گزارش رویترز مدیرکل هواپیمایی ترکیش ایر با اعلام این مطلب افزود: ترکیه درپی لغو تحریم‌های غرب علیه کشور همسایه قصد دارد تا از فرصت‌های تازه برای همکاری‌های بیشتر بهره‌مند شود.

جشن پیروزی انقلاب اسلامی در بلغارستان

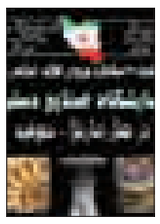

همزمان با سی وهفتمین سالگرد پیروزی انقلاب اسلامی، جشن گرامیداشت دهه مبارک فجر در بلغارستان برگزار می‌شود. به گزارش ایرنا، به همت رایزنی فرهنگی کشورمان در صوفیه، مراسم جشن سی وهفتمین سالگرد پیروزی انقلاب اسلامی در محل سالن کاخ فرهنگ و ملی بلغارستان و هتل مارینلا برگزار می‌شود. برگزاری این مراسم همراه با حضور و سخنرانی محمدعلی کیانی، رایزن فرهنگی ایران و اجرای قطعاتی از موسیقی سنتی ایرانی توسط گروه هنری«الامتو» از استان ایلام، انجام می‌شود. برپایی نمایشگاه صنایع دستی ایران در هتل مارینلا، نمایشگاه و کارگاه آموزشی لباس اقوام ایرانی در موزه قوم شناسی شهر صوفیه، نمایشگاه عکس انقلاب اسلامی، توزیع پیام مقام معظم رهبری(مدظله العالی) به جوانان اروپا و همچنین، مصاحبه با شبکه ملی بلغارستان از برنامه های این مراسم به شمار می رود.

دو فصلنامه «باستان‌پژوهی» منتشر شد

هفدهمین شماره از دو فصلنامه ایران‌شناسی «باستان‌پژوهی» با محوریت باستان‌شناسی، تاریخ و رشته‌های در پیوند با میراث فرهنگی ایران منتشر شد.
به گزارش ایسنا، پس از یادی از «سعید بیستونی، خادم گمنام باستان‌شناسی ایران»، نخستین مطلب از این شماره پرونده‌ای با عنوان «ما و پاتسیسم» منتشر شده است که به حضور حاشیه‌ساز «دنیل پاتس»، استاد پیشین باستان‌شناسی دانشگاه سیدنی، در «سیزدهمین گردهمایی سالانه باستان‌شناسی ایران» در زمستان سال گذشته پرداخته است.
دومین پرونده از این شماره، به بحث «اخلاق در باستان‌شناسی» اشاره دارد که علاوه بر اشاره به آسیب‌های وارد آمده به جامعه باستان‌شناسی و میراث فرهنگی ایران در مدیریت‌های دولت‌های نهم و دهم به لزوم آسیب‌شناسی در این زمینه تأکید دارد.

عصر جهانی شدن عصر تمرکززدایی است

لالجین در آرزوی شهر خلاق

» احمد رجبی راغب

درست یک ماه پیش بود که مدیر کل سابق سازمان میراث فرهنگی صنایع دستی و گردشگری استان در کارگروه گردشگری استان از پیوستن لالجین به شهرهای خلاق یونسکو در سال ۲۰۱۶ خبر داد. لالجین به لحاظ دارا بودن پیشه هنر سفالگری، طرح ساختاری مناسب، سابقه اقتصادی مطلوب تأمین نیازهای خدماتی مصرف کننده و تولید کننده و ارتباط با سایر نقاط جهان قابلیت تبدیل شدن به شهر خلاق جهانی را داراست که امیدواریم در سال ۲۰۱۶ که یک ماه از آن نیز گذشته و بالطبع با تب داغ و تند انتخابات تا ۲ ماه آینده هم خبری از اتفاقات و جلسات مفید برای آن نمی‌توان در خیال گنجاند پس به طبع مسئولان و دست‌اندرکاران و مردم و مدیران لالجین تنها کمتر از ۹ ماه برای ثبت این امر مهم فرصت دارند به همین دلیل در شهر لالجین گشتی زده و پای صحبت شهروندان لالجینی در این زمینه نشستیم.
عده‌ای از شهروندان از چند و چون این مهم خبری نداشتند و ابراز بی‌اطلاعی می‌کردند تعدادی از شهروندان نیز در حد یک تیتر خبری از آن آگاه بودند که نیاز اطلاع‌رسانی درست را دوچندان می‌کند.
احمد فخار از صادرکنندگان سفال و سرامیک شهر خلاق را مایه پیشرفت بسیار زیاد یک منطقه دانست و گفت: شهر خلاق دارای ویژگی‌های است که خلاقیت، نمونه نخست آن است و باید خلاقیت و نوآوری شهر را نشان داد و لالجین می‌تواند برای اثبات خلاقیت خود گام بردارد.
این صادر کننده لالجینی افزود: بر این مهم باید موارد بسیاری از جمله هماهنگی تمامی اجزای شهر را دارا بود یعنی همه مقامات محل شهر نقش خود را مشخص کنند و تمام تلاش خود را روی آن هدف متمرکز کنند. آموزش‌ها در مدارس و دانشگاه‌های شهر باید در جهت آن هدف باشد تا بتوان گام درست در راستای جهانی شدن شهر لالجین برداشت.
فخار افزود: اشتغال هم باید از طریق همان هدف باشد و فقط افراد ماهر و متخصص دارای شغل نباشند بلکه افراد آماتور هم باید مورد توجه واقع شوند و بتوانند خود را به شهر نشان دهند.
خوش‌سیرت از فروشگاه‌داران بزرگ صنایع دستی در لالجین است وی شهر کارآفرین را در ذیل شهر خلاق دانسته و می‌گوید: خودکفایی در امور مالی، ارتقای کیفیت آموزشی رعایت قوانین و مقررات و افزایش توسعه اقتصادی و افزایش رفاه اجتماعی از جمله مواردی است که در عصر جهانی شدن لالجین باید به آنها توجه جدی شود. مهدی خوش‌سیرت می‌گوید: برای اینکه بتوانیم در چرخه جهانی شدن دچار مشکل نشویم باید امکانات جدیدی در شهر ایجاد شود که تا به حال وجود نداشته است مانند قطب‌های فناوری، شهر هوشمند و یا ایجاد مستقیم یکپارچه حمل و نقل شهری و طراحی شهر چند فرهنگی از جمله آنهاست.
وی استقرار زیرساخت‌های نوین فیزیکی، یافتن منابع جدید برای ارتقای مزایای رقابتی شهر لالجین را جزو اولویت‌هایی دانست که مسئولان باید توجه جدی به آن داشته باشند.
یکی دیگر از شهروندان لالجینی خواستار برگزاری کارگاه آموزشی با حضور اساتید مجرب در این زمینه شده و گفت: جهانی شدن یک تحول است که ما باید به عنوان شهروندان پایتخت سفال آن را مدیریت کنیم. اگرلالجین به عنوان شهر خلاق انتخاب شود می‌تواند این شهر یک بازیگر جهانی باشد.

برای اینکه بتوانیم در چرخه جهانی شدن دچار مشکل نشویم باید امکانات جدیدی در شهر ایجاد شود که تا به حال وجود نداشته است مانند قطب‌های فناوری، شهر هوشمند و یا ایجاد مستقیم یکپارچه حمل و نقل شهری و طراحی شهر چند فرهنگی از جمله آنهاست

عصر جهانی شدن عصر تمرکززدایی است و همه چیز در اختیار دولت نیست و دولت اقتدار خود را پخش کرده است سازمان‌های مردم نهاد بخشی از آن اقتدار را در اختیار دارند که در لالجین باید توجه جدی به آن شود. این فعال اجتماعی در لالجین ادامه داد: یکی از بازیگران مهمی که در فضای جهانی شدن به نقش‌آفرینی می‌پردازند سمن‌های مردم نهاد هستند و در مجامع بین‌المللی از اعتباری مساوی با دولت‌ها برخوردار هستند یکی از مشکلاتی که در لالجین داریم نبود این انجمن‌ها هستند که باید سریعاً از سوی داوطلبان و حافظان شهر لالجین تأسیس شود.
وی کلیات رسیدن به شهر خلاق را هماهنگی تمام اجزای شهری با یک هدف هماهنگ داشتن استراتژی بلند مدت شهری و بالا بردن امکان رقابت‌پذیری در شهر دانست که نقش مقامات شهری در این مقوله پررنگ دانست.
حال با گفته‌های این همشهریان لالجینی باید به این امید بود تا متولیان شهر و مسئولان استانی تلاششان را دو چندان کنند تا بتوان سال ۲۰۱۶ را سال خلاقیت لالجین نامید.

آزمون جامع گردشگری در همدان برگزار شد

آزمون جامع دوره‌های کوتاه مدت گردشگری به صورت همزمان در۲۸ استان کشور، مناطق آزاد و برای نخستین بار در کشور چین برگزار شد.
به گزارش همدان پیام، معاون گردشگری همدان با اعلام این خبر گفت: آزمون جامع امسال با اعمال تغییراتی همچون افزایش تعداد شرکت کنندگان، پیشبرد مراحل ثبت نام از طریق سامانه جامع آموزش گردشگری و نیز برپایی این رقابت در محل سرکنسولگری جمهوری اسلامی ایران در شانگهای کشور چین، در قالب دوره‌های « مدیریت فنی دفاتر خدمات مسافرتی»، « راهنمایان ایرانگردی و جهانگردی»، «راهنمایان طبیعت گردی» و «راهنمایان زمین گردشگری» برگزار شد.
علی خاکسار افزود: آزمون جامع دوره‌های کوتاه مدت گردشگری در همدان و ۲۸ استان کشور همچون خراسان شمالی، قم، کرمان، خراسان رضوی، البرز، هرمزگان، مازندران، قزوین، اردبیل،گیلان، یزد، اصفهان، آذربایجان شرقی، چهار محال و بختیاری، فارس، زنجان، آذربایجان غربی، گلستان، کردستان، خوزستان، کهگیلویه و بویر احمد، مناطق آزاد و کشور چین به صورت همزمان برگزار شد.
وی افزود: شرکت کنندگان در این دوره از آزمون با پاسخ به سرفصل‌های آموزشی از جمله «اکوتوریسم»، «آشنایی با فرهنگ و اقوام»، «آشنایی با میراث فرهنگی و هنرهای سنتی»، «جغرافیای جهانگردی و نقشه خوانی»، «شناخت اماکن تاریخی»، «شناخت صنعت گردشگری»، «بازاریابی و فروش در دفاتر خدمات مسافرتی»، «برنامه ریزی و سرپرستی گشت ها»، «زبان تخصصی»، «آشنایی با قوانین و مقررات در دفاتر خدمات مسافرتی»، «شناسایی مسیرهای گردشگری»، «آشنایی با طبیعت ایران (کوه‌ها، پرندگان، گیاهان)»، «آشنایی با تنوع زمین شناسی ایران» و «اصول و مبانی زمین گردشگری»، «آشنایی با تنوع ژئومورفولوژیک ایران»، «آشنایی با اصول تفسیر میراث فرهنگی» و «آشنایی با میراث معدن کاری گردشگری» در چهار دوره متفاوت به منظور کسب گواهینامه مربوطه با یکدیگر به رقابت پرداختند.
گفتنی است تعداد شرکت کنندگان در چهار دوره ذکر شده بیش از ٤ هزارو٢٦٤ نفر هستند که از این تعداد حدود ۱۲۳ نفر در استان همدان که ٦٥ نفر در آزمون مدیر فنی و ۵۸ نفر در آزمون راهنمایان گردشگری شرکت کردند.

شناسه

مراسم عروسی دهه شصت حیدره بالا شهر
عکس: فضای مجازی تلگرام_ hamedan_pic

خبر

توافقنامه تسهیل روادید گام نخست لغو ویزا بین ایران و روسیه است

توافقنامه تسهیل روادید میان ایران و روسیه که از هفته جاری اجرایی شده، گام نخست لغو نظام ویزا برای اتباع دو کشور است. به گزارش ایرنا مهدی سنایی در مورد لغو کامل نظام روادید میان ایران و روسیه گفت: این موضوع هنوز یک طرح است و لغو نظام روادید میان دو کشور مطرح نیست.
سفیر جمهوری اسلامی ایران در روسیه اعلام کرد: در زمان حاضر به مذاکره با طرف روس برای لغو روادید برای گروه‌های گردشگری می‌پردازیم تا در آینده این امر تحقق بیابد.
مهدی سنایی اظهار کرد: گام بعدی ما پس از امضای توافقنامه تسهیل صدور روادید میان ایران و روسیه که سال ۲۰۱۵ انجام گرفت، لغو روادید برای گردشگران گروهی خواهد بود. وی ابراز امیدواری کرد که سازمان گردشگری ایران از وزارت خارجه (کشورمان) درخواست لغو روادید برای گردشگران ایرانی و روس کند.
براساس موافقتنامه تسهیل فرآیندهای صدور روادید گروه‌های خاصی از شهروندان دو کشور در ایران و روسیه و مقیم هر کشور دیگر به صورت متقابل مشمول تسهیل دریافت روادید می شوند. این موافقت نامه دوم آذرماه سالجاری در جریان سفر «ولادیمیر پوتین» رئیس جمهوری روسیه به تهران، بین رؤسای جمهوری دو کشور به امضا رسید.
به گزارش بخش دیپلماسی رسانه‌ای سفارت جمهوری اسلامی ایران در مسکو، این سند شرایط را برای تبادل هیات‌های تجاری، علمی و فنی بین دو کشورآسان‌تر کرده است. طبق مفاد سند، از طرف جمهوری اسلامی ایران نهادهای نظیر وزارت امور خارجه، اتاق بازرگانی کشوری، اتاق‌های بازرگانی استانی، سازمان توسعه تجارت و کانون عالی انجمن‌های صنفی کارفرمایی می‌توانند با صدور معرفی نامه برای هر فرد حقیقی و حقوقی بازرگان (شامل شرکت ها و صاحبان صنایع)- معرفی نامه صدور روادید به نمایندگی‌های کنسولی روسیه ارائه کنند.
بر اساس این گزارش، از طرف مقابل نیز نهادهایی مختلفی مانند اتاق بازرگانی کشوری و اتاق‌های بازرگانی استان‌های روسیه، اتحادیه صنعتگران و کارفرمایان، سازمان اجتماعی کسب و کارهای کوچک و اتحادیه تولید کنندگان کالا می‌توانند برای تجار و صنعتگران این کشور معرفی نامه برخورداری از تسهیل صدور روادید تهیه و به نمایندگی‌های جمهوری اسلامی ایران منعکس کنند. همچنین به موجب یکی از بندهای این سند به رانندگان کامیون‌ها و وسایط نقلیه دخیل در فعالیت تجاری، روادید کثیرالمسافره داده می‌شود.

دیرینه

مردگان ۳۵۰۰ سال پیش چگونه دفن می‌شدند؟

اطلاع از چگونگی دفن مردگان در دوران ایلامیان کهن (۱۵۰۰ سال پیش از میلاد) خالی از لطف نیست و شاید برای بسیاری از مردم و علاقمندان به حوزه تاریخ و باستان شناسی جالب و شنیدنی باشد کافی است سری به موزه هگمتانه بزنید تابوت‌های به جا مانده و تدفین موجود در این موزه می‌تواند اطلاعات مطلوبی در این زمینه به شما بدهد.
دوران حکومت ایلامیان به سه دوره ایلام کهن (۱۹۰۰-۱۵۰۰ پیش از میلاد)، ایلام میانه(۱۵۰۰ - ۱۱۰۰ پیش از میلاد) و ایلام جدید(۸۰۰ - ٦٤٠ پیش از میلاد) تقسیم می‌شود این در حالیست که از سال‌های ۱۱۰۰ تا ۸۰۰ پیش از میلاد هنوز اطلاعاتی در دست نیست از این رو این سال‌ها، دوران تاریک ایلامیان نام گرفته است.
منطقه باستانی هفت تپه در نزدیکی شهر تاریخی شوش نشانه‌هایی از تمدن دوران ایلام کهن را داراست و مستندات و اطلاعات بدست آمده از مردم آن دوره و موضوعات مرتبط با زندگی آنها می‌تواند جالب توجه برای گردشگران و دوستداران تاریخ و باستان‌شناسی باشد.
بر اساس کشفیاتی که از دل کاوش‌های این منطقه بیرون آمده است، مردم در آن دوران به جای قربانی کردن انسان برای خدایان خود در معابد، از قربانی کردن پیکره انسان استفاده می‌کردند، کشف پیکره‌های شکسته و خرد شده ازدل خاک‌ها توسط باستان شناسان و کاوشگران و ترجمه الواح و کتیبه‌های متعلق به آن زمان گویای این حقیقت است.
ایلامیان در این دوران به چهار روش مردگان خود را دفن می‌کردند، دفن در زیرزمین یکی از این روش‌هاست و در دفن در خمره، افراد را میان خمره‌ای که دارای دو تغار زیرین و رویی است به صورت جنینی قرار می‌دادند هرچند سایز این خمره‌ها بسته به اندازه افراد، متفاوت بوده است. دفن در تابوت و دفن در آرامگاه دو روش دیگر است که ایلامیان کهن از آن برای مردگان خود استفاده می‌کردند هرچند آرامگاه مخصوص پادشاهان و خانواده آنها بود بنابراین تابوت افراد بر اساس موقعیت و وجه اجتماعی آنها متفاوت است. نکته جالب توجه در کاوش‌های محوطه هفت تپه، وجود ظرف غذا در کنار همه مردگان است زیرا ایلامیان کهن باور داشتند مردگان به توشه راه نیاز دارند.

جهان

آمادگی ٤ کشور برای سرمایه‌گذاری در احیای بناهای تاریخی

شرکت «ناوارا » ایتالیا برای سرمایه‌گذاری در بناهای تاریخی کشور ابراز تمایل کرد. به گزارش صندوق احیا و بهره‌برداری از اماکن تاریخی و فرهنگی، در پی اعلام آمادگی این صندوق برای واسپاری مرمت بناهای تاریخی به شرکت‌های معتبر بین‌المللی، نماینده شرکت «ناوارا» ایتالیا از علاقه شرکت متبوعش برای سرمایه‌گذاری در بناهای تاریخی کشور خبر داد. در همین راستا و به منظور افزایش سطح تعاملات بین‌المللی صندوق احیاء و جذب سرمایه‌گذاری‌های خارجی برای اماکن تاریخی کشور، مدیرعامل صندوق احیاء با نماینده شرکت ناوارا ایتالیا دیدار کرد. پوینده ضمن این دیدار اعلام کرد: «شرکت‌های دارای برند و تجربه و توان کافی می‌توانند برای حضور در این حوزه پیشقدم شوند؛ زیرا فرصت پیش آمده وشرایط ویژه‌ای است که می‌توان از آن استفاده بهینه کرد.»
وی ضمن تشریح موقعیت منحصر به فرد بناهای تاریخی ایران برای سرمایه‌گذاری و ورود به چرخه بهره‌وری، گفت: «امروز نمونه‌های موفق بهره‌برداری از بناهای تاریخی این نکته را به همگان یادآور می‌شود که سرمایه‌گذاری در این حوزه دارای توجیه اقتصادی بالایی است.» پوینده در ادامه تصریح کرد: «مدل‌های واگذاری بناهای تاریخی می‌تواند با توجه به شرایط سرمایه‌گذاران مدل‌های مختلفی باشد که از آن جمله می‌توان به قرارداد بهره‌برداری مدت معین و به صورت مشارکتی اشاره کرد.» مدیرعامل صندوق احیاء افزود: «هم‌اکنون شرکت‌هایی از سوئیس، هند و سنگاپور برای سرمایه‌گذاری در بناهای تاریخی ایران اعلام آمادگی کرده‌اند.» همچنین در ادامه نماینده شرکت ناوارا ایتالیا، گفت: «پیشنهادهای طرف ایرانی برای سرمایه‌گذاری در بناهای تاریخی دارای جاذبه بالایی است و ما قصد داریم به این پیشنهادها جنبه عملیاتی بدهیم؛ چرا که ما برای انجام این کار در ایران تصمیمات جدی داریم.» وی اظهار کرد: «در حال حاضر مسأله‌ای که برای ما اهمیت بسزایی دارد ورود به سرمایه‌گذاری در اماکنی است که می‌توانند به‌عنوان مجتمع‌های اقامتی مورد بهره‌برداری قرار گیرند؛ بنابراین پیشنهادها در این حوزه برای سرمایه‌گذاران ایتالیایی جذاب است.»

چمدان

برازجان؛ شهر نخلستان‌های متراکم

بخشی از مردم ایران، پیرو کمپینی که آنها را به دیدن ایران در نوروز پیش رو به جای ترکیه و دبی دعوت می‌کند تصمیم دارند به سفرهای داخلی بپردازند؛ اما مسأله این است که بسیاری از جاذبه‌های ایران برای آنها ناشناخته است. از این رو تصمیم داریم تا نوروز جاذبه‌های عمدتا ناشناخته کشور را معرفی کند.
در این سفر به برازجان می‌رویم.
شهر برازجان در ٦٥ کیلومتری شمال شرق بندر بوشهر و بر سر راه ارتباطی شیراز به بوشهر قرار گرفته است. در اطراف برازجان می‌توان مناظر زیبایی از نخلستان‌ها دید که متراکم‌ترین نخلستان‌های کشور به شمار می‌روند. سابقه شهر برازجان به دوران هخامنشیان بازمی‌گردد. نخلستان‌های سرسبز، شاهزاده ابراهیم در ۱۸ کیلومتری جنوب شرقی برازجان، کوهستان گیسکان (دشت نرگسی و بام بلند)، آبشار شول، آبشار فاریاب در پشتکوه، چشمه زیرراه در ۱۵ کیلومتری برازجان (روستای زیرراه)، چشمه آب گوگردی در دالکی، پارک جنگلی سرکره در ۸ کیلومتری جنوب برازجان، امامزاده شاه پسرمرد در بوشکان، سد انحرافی سرقنات و سد رئیسعلی دلواری از جاذبه‌های طبیعی این شهر تاریخی هستند. کاخ زمستانی کوروش هخامنشی در جنوب غربی برازجان، گور دختر در روستای پشت پر متعلق به مادر یا دختر کوروش هخامنشی، کوه قلعه واقع در کوه‌های گیسکان، کاخ بردک سیاه در ۱۲ کیلومتری شمال غرب برازجان و کوشک اردشیر در مجاورت گور دختر از آثار باستانی این شهر به شمار می‌روند. علاوه‌بر اینها دژ برازجان یا کاروانسرای مشیرالملک مربوط به اوایل قاجاریه، به عنوان نماد اصلی شهر برازجان در میانه شهر واقع شده است. همچنین کوه قلعه، پل مشیرالملک، کاروانسرای دالکی، چهل خانه سعدآباد، قصر دختر و گوری گاه در تنگ ارم، قلعه سبز در شبانکاره، سد سبا در روستای کان سرخ وحدتیه، قلعه غضنفرالسلطنه در کوه قلعه، بازار قدیمی و سرپوشیده برازجان از آثار تاریخی دشتستان هستند که در سفر به برازجان می‌توانید آنها را نیز در برنامه خود قرار دهید.

در صفحه ۸ بخوانید
کشف ۳۰ کیلوگرم تریاک در عملیات مشترک پلیسی
8 NEXT PAGE

پیام تاریخ، تمدن و فرهنگ مادستان
The Message Of Madestan's History & Civilization & Culture
روزنامه همدان پیام
۶
سه شنبه ● ۲۰ بهمن ماه ۱۳۹۴ ● شماره ۲۵۶۸
فرهنگ و هنر
farhang@hamedanpayam.com

افتتاح دومین ترالی کتاب در بیمارستان بهشتی همدان

مدیرعامل انجمن خیرین کتابخانه‌ساز استان همدان از افتتاح دومین ترالی کتاب در بیمارستان بهشتی همدان خبر داد.
لادن هـاده‌ای از افتتـاح دومیـن ترالی کتـاب در همـدان خبر داد و گفت:دومین ترالی کتاب در بیمارستان بهشتی افتتاح شد.
وی با بیان اینکه سال ۹۱ نخستین ترالی کتاب در بیمارستان بعثت همدان افتتاح شد، بیان کرد: این اقدام برای نخستین‌بار در کشور بود که پس از آن موسسه محک در این زمینه گام برداشت.
مدیرعامل انجمن خیرین کتابخانه‌ساز اسـتان همدان با بیان اینکه این مهم برای ترویج کتابخوانی بسـیار مؤثر است، افزود: دور کردن بیمار و همراهش از تنش و اینکه آنها وقت خود را در محیط بیمارستان به بطالت نگذرانند می‌تواند فرهنگ کتابخوانی را ترویج دهد.
وی با بیان اینکه اسـتقبال خوبی در این زمینه شـده است گفت: اکنون کارکنان بیمارسـتان بعثت نیز از این طرح اسـتقبال می‌کنند و خواستار امانت گرفتن کتاب از ترالی شده‌اند.
هاده‌ای با بیان اینکه ترالی چرخی است که کتاب‌ها در محیط بیمارستان به چرخش درمی‌آید، افزود: کتاب‌های داخل ترالی به بیمار و همراهانش به امانت سپرده می‌شود تا مطالعه کنند.
وی از برگزاری مسابقه نقاشـی ویژه کودکان سرطانی بیمارستان بعثت در دهه فجر خبر داد و گفت: مسـابقه خلاصه‌نویسـی، جشن کتاب و دیگر برنامه‌ها در ترویج کتابخوانی در طی سال، ویژه این کودکان برگزار می‌شود.
مدیرعامل انجمن خیرین کتابخانه‌ساز استان همدان با بیان اینکه اجرای طرح ترالی کتاب در سایر بیمارستان‌ها نیز نیاز به حمایت دارد خواستار توجه به این موضوع شد.

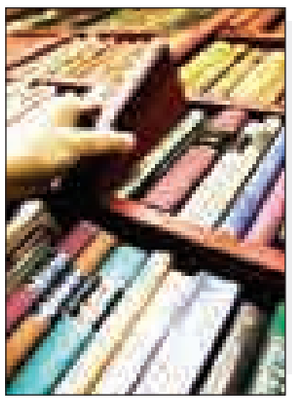

درباره جشنواره فیلم فجر به همدان در گفت‌وگو با امید وفایی

پایتخت به استان‌ها جدی نگاه نمی‌کند

» سمانه رضایی

بزرگترین رویداد سینمای ایران در حالی سی‌وچهارمین دوره خود را پشت سر می‌گذارد و فرش قرمز آن میزبان هنرمندان کشور اسـت که علی‌رغم هیاهو و رفت وآمد هنرمندان، فیلمسازان، هنردوستان و اهالی رسانه در کاخ جشنواره و برج میلاد و سینماهای مختلف پایتخت، امسال سکوتی سنگین در سایر استان‌ها حکمفرما شده و خبری از جشنواره و نمایش همان فیلم‌های نه چندان خوب هم در بعضی استان‌ها نیست!
هرچند در سـال‌های گذشـته انتخاب فیلم‌ها و نمایش آنها در مراکز اسـتان‌ها خیلی راضی‌کننده نبود و گاه با اعتـراض همراه بود، اما نمایش همان فیلم‌های نه چندان مطرح و حضور همان تعداد تماشـگر هم برای بسیاری از فیلم‌دوستان یک دلخوشـی بود. حضوری که به نظر می‌رسد اگر قرار است باشـد باید برای آن برنامه‌ریزی بسیار دقیقی صورت بگیرد تا دست کم میزبان فیلم‌های مطرح جشنواره باشـد نه شاید فقط برای رفع تکلیف بخشنامه‌ای خلاصه شـود که بی‌شک نیاز به تلاش و همت مسئولان استانی است و خواست آنها برای میزبانی خوب بزرگترین جشن سینمای کشور، آن هم در شرایطی که به نظر می‌رسد استان نیازمند تکانی در بخش فیلمسازی است و حرکتی که سال‌هاست متوقف شده است.
حال و هوای جشنواره، تأثیر نمایش فیلم‌ها در مراکز استان‌ها، حضور کارگردان‌های با تجربه و تأثیر سیاست بر جشنواره در مجموع گفت‌وگویی شـده اسـت که با امید وفایی کارگردان و نویسـنده ملایری و رئیس انجمن سینمای جوانان شهرستان تویسرکان انجام داده‌ایم:
وفایی معتقد است سایه سیاست بر فیلمسازی ضربه می‌زند و تغییرات سیاسی ایران بر جشنواره اثرات منفی و مثبت دارد.

امسال جشنواره فیلم فجر به مراکز اسـتان‌ها نیامد، این تصمیم‌گیری و اینکه یک سال باشد و سال بعد نه، چه تأثیر ی در سینما می‌گذارد؟
ببینید اگر سیاست‌گذاری جشنواره براساس این باشد که یک سـال در استان‌ها باشد و سـال بعد نباشد این نه تنها به نفع جشنواره و فضای سـینمایی نیسـت، بلکه می‌تواند آسـیب زننده نیز باشـد و همین امر حالتی تدافعی میان مخاطبین ایجاد کند، اما اگر این حضور به صورت مدون و برنامه‌ریزی شده باشـد و در مراکز استان‌ها اجرا شود، نسبت به سیاسـت‌های مدیریت کلان جشـنواره بازخورد خوبی را دریافت می‌کند.

نمایش فیلم‌های جشنواره در مراکز استان‌ها چه تأثیر ی در فیلمسازی و سینمای ایران دارد؟
به شـخصه با نفس این کار و نمایش اکثر فیلم‌هـا در مراکز اسـتان‌ها موافقم، چرا که اگر در مدت جشنواره این فیلم‌ها در مراکز استان‌ها پخش شود کاملاً بدیهی است که در جذب مخاطب و آشـنایی با سینما بی‌تأثیر نیسـت و طبیعتاً فروش فیلم را در کشـور تضمین می‌کند که همین امر کمک شـایانی به تهیه‌کنندگان و بدنه اقتصادی سینمای ایران می‌کند. اما اینکه بگوییم در فضای فیلمسازی، دانش سینمایی و کارگردان تأثیر گذار باشد بدیهی است که مسیر دیگری را می‌طلبد.

چرا؟
ببینید وقتی فیلم‌هایی در استان نمایش داده می‌شود تماشـگر تنها به عنوان یک تفریح وسرگرمی فیلم را می‌بیند نه براساس دانش سینمایی که بالطبع نیازی هم نیست تماشاگر الزاماً دانش سـینمایی داشته باشد به همین دلیل فیلمسـاز می‌تواند بازخورد اسـتقبال تماشاگر را بیشـتر در محتوا و مفاهیم فیلم ببیند. و سـینماگران متوجه شوند چه نوع فیلم‌هایی با چه محتوایی در جامعه و در بین مردم استقبال بیشتری داشته است.

چطـور می‌توان ایـن روند را در اسـتان‌ها تغییر داد و کمک به رشد فیلمسازی کرد؟
مشکلی که هست تناسب نداشتن و هماهنگ نبودن مراکز اسـتانی با جشنواره فیلم فجر است. برخی مواقع اینها چندصدایی هستند و یکصدا نیستند، ببینید زمانی که تصمیمی توسـط مدیران جشـنواره گرفته می‌شود اسـتان‌ها باید تابع شرایط و قوانین باشند و آن را اجرا کنند. در این خصوص مشکل به مسئولان استانی برمی‌گیرد، به نظر می‌رسد توانایی در بین مسئولان برای برگزاری چنین برنامه‌هایی نیست.

چرا همزمان با برگزاری جشنواره فیلم‌های مطرح در مراکز اسـتان‌ها نمایش داده نمی‌شوند؟
به دلیل اینکه متأسفانه به استان‌ها به صورت خیلی جدی نگاه نشده است نمی‌دانم علت این نگاه از سـمت پایتخت‌نشینان چیست، اما کاملاً واضح است فیلم‌هایی که فرستاده می‌شوند فیلم‌های خنثی هستند و فقط جنبه آماری دارنـد که در این صورت اگر برگزار کردن جشـنواره در استان‌ها فقط شکل آمار داشته باشد برگزار نشود بهتر است.
اما در اسـتان‌ها ضعف مدیریتی هم به این نگاه اضافه می‌شـود و این پس از چند دوره برگزاری کاملاً مشهود است و برطرف نشده اسـت. درحالی که مسـئولان استان سهم بسـزایی دارند اگر مدیران فرهنگی اسـتان بخواهند می‌توانند در این زمینه بسیار کمک کنند و آنها باید بخواهند.

در مجموع تأثیر جشنواره فیلم فجر در سینمای سـالیانه کشور را چطور ارزیابی می‌کنید؟
بی‌تردید جشنواره فجر طبیعتاً به عنوان یک قسـمت از تاریخ سـینمای ایران تأثیرگذار است، اما در هشت سـال گذشته صدمات جبران‌ناپذیـری بـه بدنه سـینما وارد شد و خیلی از بـزرگان ما در این عرصـه نتوانسـتند حضور پیدا کنند (جـدای از اینکه با ورود جوانان به این عرصه بسیار موافق هستیم و اسـتقبال می‌کنیم) و جا برای برخی باز شد کـه به حق چه از نظـر دانش و چه فضای سینمایی مستحق این جایگاه خاص نبودند و بیشتر براساس روابط و شکل‌های سیاسی، فیلم‌ها انتخاب می‌شد و جوایز می‌گرفتند.

در دو سال اخیر تغییر ایجاد شده است؟
جشنواره فیلم و هر رویدادی بدون تأثیر از جریانات سیاسـی کشور نیست و به همین دلیل جشنواره فجر هم مستثنی نیست و در همین دو سال سـعی می‌شود به نوعی این عقب‌ماندگی تصحیح شود.

چه تأثیری دارد؟
این تأثیر سیاست بر هنر باعث شده جشنواره فیلم فجر بازدهی که باید در تاریخ سینمای ایران داشته باشد را نداشته باشد. هنرمندان نباید از جایی وارد فضای سیاسـی شـوند هرچند که طبیعی است و در جامعه ما همه چیز آمیخته به سیاست است و این ضربه‌ای اسـت که جشنواره هر دوره با عوض شدن فضای سیاسـی کشـور می‌خورد، چرا که مستقل نیست و وابسته است.
مسأله بعدی مطبوعات و تلویزیون ماست، متاسفانه برخی مطبوعات به دور از شناخت و آگاهی منجر به بالا آمدن یک فیلم یا پایین آمدن آن می‌شوند به جای اینکه بتوانند کار درسـتی کنند بیشتر با آن چیزی که دوست دارند همسو شـده‌اند و بی‌طرفی را رعایت نمی‌کننـد و ایـن خوب نیسـت. چرا که برخی مواقع دست‌های مطبوعات براساس جناح‌بندی‌هایی که دارند در این قضیه تأثیر گذارند.

به نظر می‌رسد در سال‌های اخیر کارگردان‌های قدیمی کم کار شده‌اند و برخی پرکار، دلیل این مسأله را چه می‌بینید؟
متأسـفانه به دلیل سیاسـت‌گذاری نکردن درست در سال‌های برگزاری جشنواره فیلم فجر، بالا پایین شـدن جشـنواره‌ها و اینکه تحت شعاع جناح سیاسی قرار گرفتند باعث شـده فاصله بین نسل قدیم و جدید سینما خواسته یا ناخواسته زیاد شود. در چند دهه گذشته سینماگران جوان به سختی و براساس اصول سـختگیرانه‌تری وارد عرصه سینما شـدند و به عنوان مثال در عرض ۲۰ سال به تعداد انگشت‌شماری وارد سینما شوند اما در هشت سـال گذشته در عرصه فیلم بلند ورود آماری سینماگران جوان رشد نامتعارف و نجومی دارد ، این تناسـب نداشتن یعنی سختگیری. راحتی هشـت ساله باعث شد معجونی درسـت شود در جشـنواره که نه می‌شـود با آن مقابله کرد نه کنار آمد. همه اینها به داوری و هیأت انتخاب جشـنواره برمی‌گردد.

بیشتر توضیح می‌دهید؟
به نظـرم داوری و هیأت انتخاب سـهم بسـزایی در فضـای انتخـاب فیلم‌های خوب دارد، هر اندازه این هیأت آدم‌های آگاه، کارشـناس و مسلط باشند فیلم‌هایی که وارد می‌شـود هم مخاطـب دارد هم سـینمایی‌تر هستند و هر چقدر این هیأت دچار ضعف باشـد فیلم‌ها مشکل دارند. اما این موضوع هیچ منافاتی با اینکه همه جوان‌ها باید وارد شوند و کار کنند ندارد مشـکل در ورود نیسـت در مدیریت و هیأت انتخاب است.

طرح روز

محمد علیزاده برای چهارمین بار در همدان کنسرت برگزار کرد
طرح: محمود نظری

خبـر

"مثبتِ داستان" طرحی جدید برای کتابخوانان
راهنمای لذت بیشتر از کتاب در همدان

معاون فرهنگی و هنری حوزه هنری اسـتان همدان گفت: «مثبتِ داستان» عنوان برنامه‌ای نو از خانه رمان این حوزه در راستای رفتاری تازه و دوراندیش با کتاب و احترام به مؤلف است.
به گزارش روابط عمومی حوزه هنری استان همدان، تیمور آقامحمدی افزود: قبل‌ترهاپس از چاپ هر کتابی، جلسـات نقد و بررسی آن در محافل تخصصی و عمومی برگزار می‌شد و به تازگی برنامه‌هایی چون «رونمایی» و «جشن امضا» نیز به آن اضافه شده است.
وی با اشاره به اینکه هر کدام از این برنامه‌ها اهدافی را دنبال می‌کنند افـزود: جلسـات نقدی که در کشـور برپا می‌شـود، عموماً به ذکر ویژگی‌های مثبت و منفی اثر می‌پردازد؛ اگرچه مدتی است که از این مهم هم اندکی دور شده و نویسنده را بسان انسانی خاطی گوشه رینگ بوکس گذاشته و می‌کوشند گروهی به او حمله کنند.
آقامحمدی ادامه داد: جلسـات رونمایی کتاب نیز، جلسـه معرفی و تعارفات و دسته‌گل دادن است، جشن امضا هم که اخیراً تعدادش رو به فزونی اسـت نوعی پرستیژ هنری است که البته به دیدار رودرروی مؤلـف و مخاطب می‌انجامد که خود، فوایدی در پی دارد که به واقع هدف همه اینها، ترویج فرهنگ کتابخوانی است.
وی گفـت: خانه رمان همدان در راسـتای تکریم کتاب و خانه رمان همدان در پی افزودن برنامه‌ای جدید اسـت با عنوان «مثبتِ داستان»، که تعامل تازه‌ای با کتاب محسوب می‌شود.
آقامحمدی افزود: در این جلسه، حاضران می‌کوشند به دستاوردهای اثر بپردازند، اینکه نویسـنده چه زحماتی در کتاب خود کشـیده، به جریان جاری هنر چه چیزی افزوده، نقاط مثبت اثر کجاست و اینکه چگونه می‌توان از این اثر بیشتر لذت برد.
نویسـنده کتاب «مادربزرگ پیام مرده» گفت: ما در تلاشـیم در این نشسـت‌ها به جای اینکه با عیب‌جویی‌های ناتمام، جسارت نویسنده را بگیریم، انگیزه او برای نوشـتن کتاب‌های بعدی و نوآوری در آنها را بیشـتر کنیم. آقامحمدی در عین حال افزود: «مثبتِ داستان» نه تنها فواید و ضرورت برگزاری جلسـات نقد و بررسـی را نفی نمی‌کند، بلکه بر ادامه آن اصرار هم دارد و نشست‌های «مثبتِ داستان» در کنار جلسات نقد بر ارزش‌های اثر تأکید می‌کند.
وی گفت: البته پیمودن این راه با میانه‌روی، پرهیز از اغراق و رعایت جانب انصاف، شـدنی اسـت و این ایده می‌تواند به سایر حوزه‌ها با عناوینی مثل «مثبتِ شعر»، «مثبتِ فیلم»، «مثبتِ نقاشی» و... هم تسری پیدا کند.

چند خط خبر

- رئیـس اداره کتابخانه‌های عمومی ملایر گفـت: ۲۰ باب کتابخانه عمومی شهری و روستایی در شهرستان ملایر فعال است.سید مهدی آخشـیک با بیان اینکه ۲۰ باب کتابخانه عمومی در شهرسـتان ملایر فعال است، افزود: ۲۰ باب کتابخانه عمومی با عضویت هشت هزار و ۱٤٦ نفر در شهرستان ملایر فعالیت می‌کند.
- مسئول واحد نمایش حوزه هنری استان همدان گفت: به مناسبت ایام ا... دهه فجر، آلبوم نقالی غم‌نامه رستم و سهراب رونمایی می‌شود.نیما بیگلریـان افزود: هدف از تولید و تکثیر آلبوم نقالی، ترویج گونه‌های نمایشی ایرانی است که توسط نقال روایت می‌شود. مراسم رونمایی از این آلبوم ساعت ٤ بعدازظهر روز چهارشنبه ۲۱ بهمن در سالن شماره دو سینما قدس همدان با حضور علاقمندان برگزار می‌شود.
- نامزدهای دهمین جشـنواره شـعر فجر در سـه بخش «شعر کودک و نوجوان» به شرح زیر معرفی شـده‌اند. بخش شعر کودک و نوجوان: «حال غنچه خوب اسـت» غلامرضا بکتاش(سوره مهر)،«قد سر سوزن» ناصر کشاورز(کانون)، «قصه نمایش کودکان(مجموعه ۷ جلدی) مهری ماهوتی(سوره مهر)، «هر گلابی یک چراغ» کمال شفیعی(سوره مهر)، هی برف برف هی برف «سعیده موسوی‌زاده»(سوره مهر)، «یک قاچ هندوانه» زهرا داوری(کانون)، «یک قوری پر از قور» مریم هاشـم‌پور(کانون).در بخش شعر کودک و نوجوان از بین ۷۰۰ اثر ۷ نامزد معرفی شدند و داوران مصطفی رحماندوست، مریم جلالی و انسیه موسویان بوده‌اند.
- ابراهیـم حاتمی‌کیا بـا انتقاد از بی‌توجهی فیلمسـازان به حوادث منطقه و نزدیک شدن داعش گفت: روی سخنم با آقای حیدری دبیر جشنواره یا ایوبی رئیس سازمان سینمایی و جنتی وزیر فرهنگ نیست، بلکه روی صحبتم با آقای روحانی است که درگیر این موضوع است. وی اضافه کرد: بچه‌های ما تلاش می‌کنند، امنیت کشور را حفظ کنند اما چرا این کوشـش‌ها در فیلم‌های ما منعکس نمی‌شود. این بحث‌ها خیلی به ما نزدیک اسـت اما متأسفانه فیلمی هم درباره داعش ساخته می‌شود به جشنواره فجر راه پیدا نمی‌کند.

سینـما

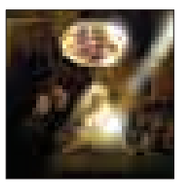

سینما

- قدس ۱: ..... آدم باش
- قدس ۲: ..... شیفت‌شب
فلسطین ۱-۲.....پدران دیگری - محمد رسول ا...
- سینما کانون..... بچگیتو فراموش نکن
- بهمن ملایر.....بچگیتو فراموش نکن
- فرهنگ کبودراهنگ.....شاهزاده روم
- آزادی تویسرکان - بچگیتو فراموش نکن

دکه

خداحافظی طولانی

فیلم سـینمایی خداحافظی طولانـی نهمیـن سـاخته فرزاد مؤتمن مدتی اسـت که به شبکه نمایـش خانگی راه پیـدا کرده است.
خداحافظـی طولانی یـک درام عاشـقانه کلاسـیک و کارگری اسـت. این فیلم در سی‌وسومین جشـنواره بین‌المللی فیلم فجر و جشنواره بوسان کره حضور داشته است.
«سایه روشـن» سـاخته قبلی فرزاد موتمن به نام هنوز اکران نشده اسـت. فیلم « خداحافظی طولانی» در بخش مسـابقه هنر و تجربه سی‌وسومین جشنواره فیلم فجر حضور داشت و در ۸ بخش، نامزد دریافت سیمرغ بلورین شد.
سـیمرغ بلورین بهترین بازیگر نقش نخست مرد برای بازی سعید آقاخانی و بهتریـن طراحی لباس و دیپلم افتخـار بهترین فیلمنامه جشنواره فیلم فجر سی وسوم را به دست آورد.
مؤتمـن در این فیلم ماجرای مردی را روایـت می‌کند که از اتهام یک قتل جنجالی تبرئه شده، ولی جامعه و اطرافیانش هنوز به عنوان مجرم نگاهش می‌کنند.
مرد که درگیر یک رابطه عاطفیسـت، برای تداوم عشـق و زندگی باید بر این بحران غلبه کند. در این فیلم بازیگرانی همچون سـعید آقاخانی، سـاره بیات، میترا حجار، نادر فلاح، ابراهیم اشـرفی، بانو ذوالقدر حضور دارند.

تابستان دیوانه

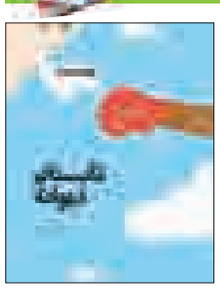

«تابسـتان دیوانه» نوشته ریتا ویلیامزگارسـیا، کتـاب برگزیده نیوبری با ترجمه بیتا ابراهیمی از سوی انتشـارات دارکوب، منتشر شد.
داستان «تابسـتان دیوانه» نوشته ریتا ویلیامزگارسـیا، در یکی از پرآشـوب‌ترین سـال‌های تاریخ معاصر آمریکا می‌گذرد و ماجرای تابستان عجیب، خنده‌دار و درعین حال ناراحت‌کنندهٔ سه دختر است که در سال ۱۹۸٦ از اکلند به کالیفرنیا می‌روند تا مادری را ببینند که آنها را ترک کرده است.
«تابسـتان دیوانه» جوایز متعددی را از آن خود کرده که از آن میـان می‌توان به کتاب برگزیدهٔ نیوبری، برندهٔ جایزهٔ اسـکات ادل برای داسـتان‌های تاریخی، عنوان بهترین کتاب سـال از سوی «بوسـتون گلوب، کریستین ساینس مونیتور، هورن بوک، پابلیشـرز ویکلی، نشـریهٔ کتابخانه‌های مدارس و واشـنگتن پسـت» جایزهٔ طلایـی انتخاب والدیـن، بهتریـن بهترین‌های کتابخانـهٔ دولتـی شـیکاگو و برگزیده ویراسـتاران نیویورک تایمز اشاره کرد.
این داسـتان همچنین از سـوی کتابخانه دولتی نیویورک به عنوان یکی از «صد کتابی که باید خواند و به اشـتراک گذاشـت» شناخته شده است.
«تابسـتان دیوانه» با ترجمه بیتا ابراهیمی، در ۲۳۷ صفحه برای رده نوجوانان از سـوی «کتاب‌های دارکوب» منتشـر شده و در اختیار علاقمندان قرار گرفته است.

سروصدا

آلبوم «سـر و صدا» شامل سـیزده قطعه میکس شده بدون کلام در ۷۳ دقیقه منتشر و راهی بازار موسیقی کشور کرد.
به گزارش «موسـیقی ایرانیان»، ایـن آلبـوم از تکنیکی‌ترین و مدرن‌ترین شاخه‌های موسیقی الکترونیک اسـت و ترکیبی از صداهایی اسـت که در طبیعت یافت می‌شوند و صداهای ساختگی که توسط Synthesizer و سـازهای مختلف یا هارمونی خاص درسـت شده است، که هدف آن ارتقای موسـیقی الکترونیک و هم سـطح کردن آن با موسـیقی جهانی و توجه دادن اذهان عمومی به زیرساخت‌های موسیقی الکترونیک است.
نکتـه‌ای که مخاطب در هنگام گـوش دادن به این آلبوم باید در نظر داشته باشـد، ارتباط میان قطعات است، ابتدای هر قطعه با انتهای اثر قبل ارتباط مستقیم داشته و در صورتی که تمام قطعات بدون وقفه پشت سر هم اجرا شوند، شنونده با یک قطعه طولانی روبه‌رو خواهـد بود نه با چندین قطعه مجزا و جدا از هم که به صورت تکی بایستی اجرا شوند!

در صفحه ۵ بخوانید
لالجیـن در آرزوی شهـر خلاق
5 NEXT PAGE

پیام تاریخ، تمدن و فرهنگ مادستان
The Message Of Madestan's History & Civilization & Culture
روزنامه همدان پیام
۷
سه شنبه ● ۲۰ بهمن ماه ۱۳۹۴ ● شماره ۲۵۶۸
اقتصاد
eghtesad@hamedanpayam.com

قیمت طلا در نوسان؛

افت ۸۰ درصدی بازار طلا به علت دریافت مالیات بر ارزش‌افزوده

رئیس اتحادیه طلا و جواهر همدان از نوسان قیمت طلا در بازار خبر داد و گفت: افزایش قیمت انس در بازارهای جهانی باعث ایجاد تغییرات در قیمت طلا شده است.

مهدی غلامی افزود: در حال حاضر قیمت هر گرم طلای ۱۸ عیار در بازار ۹۸ هزار و ۸۰۰ تومان بوده که این عدد در حال نوسان است.

وی با بیان اینکه قیمت هر قطعه سکه تمام بهار آزادی در بازار طلای همدان ۹۸۳ هزار و ۵۰۰ تومان اســت، به ایسنا گفت: هر قطعه نیم سکه به قیمت ۴۹۰ هزار تومان و هر قطعه ربع ســکه به قیمت ۲۶۵ هزار تومان در بازار همدان معامله شد. غلامی وضعیت بازار طلای همدان را نامناسب ارزیابی کرد و افــزود: ۸۰ درصد افت بازار طلا به علت مالیات بر ارزش افزوده‌ای است که از طلا اخذ می‌شود. وی گفت: مالیات ارزش‌افزوده ۹ درصدی بر عهده مشتری است و از کل قیمت اخذ می‌شود که مشتریان با این موضوع موافق نیستند و همین مسأله باعث شده فروش طلا کاهش یابد و به عنوان سرمایه به آن نگاه نشود. غلامی در خصوص وجود طلای خارجی در بازار همــدان نیز بیان کرد: در صورتی‌که در ویترین فروشــندگان طلا و جواهر طلای خارجی مشاهده شود توسط اداره‌کل استاندارد استان مورد آزمایش قرار می‌گیرد تا عیار آن ســنجیده شود. وی از طرح سنجش عیار طلای ۶۵ واحد فروش طلا در همدان خبر داد و گفت: در همدان ۳۰۰ واحد فروش و ساخت طلا وجود دارد که از این تعداد بیش از ۲۰۰ واحد فروشندگی است. رئیس اتحادیه طلا و جواهر همدان افزود: کارشناسان اداره استاندارد از ۶۵ واحدهای فروشندگی طلا نمونه‌برداری کرده و در حال بررسی میزان عیار طلای آنها هستند. همچنین از طلاسازی‌های همدان نمونه‌برداری صورت گرفته است که نتیجه آن توسط اداره استاندارد ارائه می‌شود.

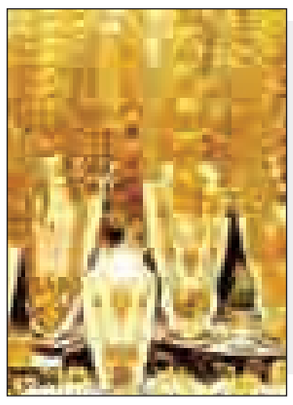

ادارات همدان در طرح پنجره گمرکی نماینده تام الاختیار ندارند

به گفته مدیر گمرک همدان راه‌اندازی پنجره واحد در گمرک همدان سبب تسهیل صادرات شــده و دیگر نیــازی به حضور تجار برای صادر نیســت، ولی اداره‌ها باید نمایندگان دارای اختیار به این پنجره واحد بفرستند.

جمال خشوعی بیان کرد: در سال‌های قبل پنجره واحــد گمرکی در همدان راه‌اندازی شده بود ولی متأسفانه کارایی و اثرگذاری مطلوب را نداشــته و بســیاری از تجار از ارائه خدمات رضایت نداشتند.

وی افزود: حضور فیزیکی ادارات مربوطه در این پنجــره واحد کافی نبــوده و باید نماینده دارای اختیار در این مرکز مســتقر کنند تا شاهد انجام سریع امور صادرات و واردات باشیم در غیر این صورت نمی‌توان به اهداف مدنظر اســتان در زمینه صادرات غیرنفتی دست پیدا کرد.

خشــوعی با اعلام اینکه از آبان ماه ســال گذشــته گمرک همدان به سیســتم جامع امور گمرکی مجهز شــده است، به تسنیم گفت: پیــش از راه‌اندازی سیســتم جامع امور گمرکی صادرکننــدگان باید محموله صادراتی خود در محل گمرک حاضر کرده و ارزیــاب آن را پلمپ می‌کرد که این امر سبب معطل شدن تجار می‌شد.

وی با اشاره به اینکه صادرات یک محموله سفال سبب معطلی چند روزه تجار می‌شد، گفت: با راه‌اندازی سیســتم جامع گمرکی، تجــار می‌توانند بدون حضــور در گمرک محمولــه خود را از طریــق اینترنت اظهار کرده و صادر کنند.

مدیر گمرک همدان بیان کرد: در ۱۰ ماهه امســال ۳۰ میلیون و ۹۴۱ هزار دلار کالای کشاورزی از استان همدان به سایر کشورها صادر شــده که ۲۷ درصــد کل صادرات اســتان همدان را به خــود اختصاص داده است.

وی با اشــاره بــه اینکه صــادرات بخش کشاورزی از نظر ارزشی سه درصد کاهش و از نظر وزنی ۴۶ درصد افزایش داشــته است، گفت: کشمش با صادرات ۲۴ میلیون و ۸۰۰ هــزار دلاری به عنــوان مهمترین کالای صادراتی این بخش محســوب شده و ۲۲ درصد از صادرات اســتان را به خود اختصاص داده است.

خشــوعی ســیب‌زمینی را به عنوان دیگر کالای صادراتــی این بخــش اعلام کرد و گفت: از ابتدای ســال تاکنون ســه میلیون و ۸۰۸ هزار دلار ســیب زمینی از همدان به کشورهای لهســتان، اکراین، اسلواکی، رومانــی، صربســتان، بلژیک، روســیه، قزاقستان، ترکمنستان، ارمنســتان، تایلند، امــارات، هند، تونــس، ترکیــه، عراق و افغانستان صادر شده است.

وی از صــادرات ۹ میلیون و ۵۷۲ هزار دلاری صنایع دســتی از همــدان خبر داد و گفت: این بخــش ۸/۵ درصد از صادرات اســتان را به خــود اختصاص داده که این میزان نسبت به سال گذشته از نظر ارزشی ۲۵ درصد افزایش داشته است.

مدیر گمــرک همدان ســفال را مهمترین کالای صادراتــی این بخــش اعلام کرد و گفت: از ابتدای سال تاکنون هشت میلیون و ۳۳۵ هزار دلار کالای صنایع دســتی از همدان به سایر کشــورها صادر شده و در مجموع ۷/۴سهم صادرات استان را به خود اختصاص داده است.

رئیس سازمان مدیریت و برنامه‌ریزی استان همدان: نقش کارشناس حرفه‌ای در دستگاه‌های اجرایی جدی گرفته شود

با تغییر نگرش به درآمدزایی استان می‌رسیم

باید رویکردها در تشکیل کارگروه‌های زیرســاختی تغییر یابند و نقش کارشناسان حرفه‌ای در دستگاه‌های اجرایی جدی گرفته شوند.

رئیس سازمان مدیریت و برنامه‌ریزی استان همدان بــر ایجاد کمیتــه تخصصی در هر زمینه تأکید کرد و گفت: با انتخاب حداقل دو کارشــناس دارای کرســی دانشــگاهی بــرای اظهارنظر در جلســات تخصصی و کارشناســی، می‌توان مباحث مطرح شــده در آن کمیتــه را آنالیــز و پس از بررســی کارشناســانه و ارائه راهکارهای متناســب، خروجی آن را مطرح کرد.

شهرام طهماسبی با بیان اینکه همدان، استان پر ظرفیتی است و امکان پیشبرد اهداف در این استان بســیار زیاد است، بیان کرد: این اســتان در حوزه گردشگری از ظرفیت‌های بالایی برخوردار اســت که بــا همکاری و وفاق می‌تــوان فضای اســتان را در حوزه گردشگری متحول کرد.

وی بــا اعلام این نکته که در گذشــته نقش کارشناسان گردشگری جدی گرفته نشده و به نظراتشان اهمیت داده نشده است، به مهر گفت: نقش کارشناسان در حوزه‌های مختلف همانند نقش یک پزشک در حوزه تخصصی خودش است اما این درک و فهم کارشناسی در برهه‌ای نادیده گرفته شد که اکنون باید کار کارشناسی را جدی گرفت و امور را با استفاده از ظرفیت و توان بالای کارشناسی پیش برد.

رئیس سازمان مدیریت و برنامه‌ریزی استان همدان با اشاره به مفهوم کلی آمایش سرزمین گفت: اگر بــه مفهوم آمایش ســرزمین که معطوف به استفاده درســت از قابلیت‌های سرزمین، سازماندهی اقتصادی، اجتماعی و فرهنگی و محیط زیســتی برای تحقق آینده مطلوب است توجه کنیم، به اهمیت آن بیشتر پی می‌بریم.

وی بیان کرد: با بررسی تاریخچه شکل‌گیری مکاتب آمایش ســرزمین مشاهده می‌شود که علل شــکل‌گیری مکاتــب، بحران‌های اقتصادی، اجتماعی و سیاســی بوده و برای حــل آنها از اهــرم آمایش ســرزمین بهره گرفته‌اند.

طهماسبی گفت: کسب درآمد در این حوزه، خلق درآمد برای دیگر افراد جامعه است و باعث ایجاد گردش مالی در استان می‌شود، بــا آنکه حوزه صادرات اســتان نیز نیازمند توجه بیش از پیش است.

وی همچنیــن در ادامه بیان کــرد: با تغییر نگرش در حوزه‌های مختلف گردشــگری، کشــاورزی، صادرات می‌توان به ســمت درآمدزایی قدم برداشت.

وعده وزیر برای کاهش قیمت اینترنت تا پایان سال

وزیــر ارتباطات و فنــاوری اطلاعات گفت: در سال گذشته تعرفه اینترنت ثابت ۲۵ درصد و تعرفه اینترنت موبایل به ۰/۱ کاهش یافت و در نظر داریم در یک مرحله دیگر قیمت اینترنت زیرساخت و اپراتورها را کاهش دهیم.

محمود واعظی در پاسخ به سوالی درباره اینکه چرا علی‌رغم داخلی شــدن بخشی از ترافیک کشــور، کاربــران هنوز پول اینترنــت را تماماً براســاس پهنای باند بین‌الملــل می‌پردازند، گفت: نباید هرچه بیشــتر اینترنت مصرف می‌شود خانواده قیمت بیشــتری برای آن بپــردازد، بلکه اینترنت باید ســهم مشــخصی در سبد خانوار داشته باشد.

وی ادامه داد: این موضوع در حال بررسی است و تا آخر سال نهایی می‌شود.

پاســخ وزیــر بــه نارضایتی مشترکان از کیفیت اینترنت

وزیر ارتباطات در پاسخ به سؤال دیگری دربــاره نارضایتــی کاربــران از کیفیت اینترنت علی‌رغم افتتاح‌ها و توســعه‌های متعــدد در شــبکه به فــارس گفت: در دولت یازدهم تمام شــبکه دسترسی در اختیار بخش خصوصی قرار داده شده و بخش خصوصی در ایــن زمینه در حال حرفه‌ای شــدن اســت. وی با بیان اینکه شرایط نسبت به گذشته بهتر شده گفت: در حال حاضر ســرعت اینترنت موبایل به مراتب بهبود کیفیت بیشــتری داشته و رفته رفته با افزایش آگاهی مردم مطالبات از شرکت‌ها بیشــتر می‌شود و شرکت‌ها ناگزیر به ارائه کیفیت بهتر می‌شوند.

وعــده وزیر برای رســیدن به نسبت ۸۰ به ۲۰ در اینترنت داخل و بین‌الملل

واعظی همچنین با اشــاره به برنامه وزارت ارتباطات بــرای تأمین اینترنــت داخلی و بین‌الملل به نسبت ۸۰ به ۲۰ گفت: در حال حاضر در تأمین اینترنت بین‌الملل کمی از این نسبت تعیین شــده عقب هستیم که بزودی جبران خواهد شــد. وی یادآور شد: البته با انتقال میزبانی سایت‌های ایرانی به داخل، اســتفاده از دیتا ســنترهای داخلی و کَش (ذخیره اطلاعــات) در داخل حتماً مجبور نیستیم که اینترنت بین‌الملل را که ارزبری دارد به مقدار مشخصی افزایش دهیم.

یادداشت میهمان

اکنون نوبت لغو تحریم‌های داخلی است

حمیدرضا رهبر*

خبر لغو تحریم‌های ظالمانه ۹ ســال اخیر همه مردم ایران را شــاد و خوشــحال کرد و در این بین تولیدکننــدگان و فعالان بخش خصوصی بیش از همه از این خبر خوشــحال و امیدوار شــدند. در ۹ سال گذشته چه واحدهای تولیدی با ســابقه و چه واحدهای جدیدالتأسیس هیچگاه نتوانستند مثل همه رقبای خارجی خود در عرصه‌های بین‌المللی حضور خود را نشــان دهند و به تبع آن هیچگاه مثل همه تولیدکنندگان دنیا در شــرایط برابر امکان عرضه کالا و فروش و ... را کسب کنند و مظلومانه در برابر این همه فشــار و ظلم فقط ایســتادگی کردند و اینکه پس از ۹ ســال مدیران واحدهای اقتصادی با این همه فشار که خود در به وجود آمدن آنها هیچ نقشی نداشته‌اند توانسته‌اند از تعطیلی واحد خود جلوگیری کنند معجزه‌ای بیش نیست. جالب اینکه در این مقاومت و ایستادگی این دستگاه‌های اقتصادی نه تنها فقط با اتکا به خداوند و مقاومت خود سربلند بیرون آمدند، بلکه همواره دســتگاه‌ها و سازمان‌های دولتی نیز به کمک تحریم‌های بین‌المللی آمده و هیچ‌گاه دشــمنان را در اعمال این تحریم‌ها علیه واحدهای اقتصادی کشــور عزیز و اسلامی ایران تنها نگذاشتند و نتیجه آن اعمال تحریم‌های داخلی و خودساخته خودی‌ها علیه واحدهای تولیدی بود که امروز همچنان باقی است.

در شرایطی که هیچ کشور خارجی اجناس ایرانی را خریداری نمی‌کرد و اگر این اتفاق می‌افتاد حاضر به پرداخت قیمت واقعی آن نبود و اگر حاضر به پرداخت بخشــی از ارزش آن نیز می‌شد هیچ نظام بانکی و یا سیستم پرداخت مطمئن و رسمی جهت انتقال پول آن وجود نداشت دستگاه‌های دولتی ما در حال اخذ مالیات، عوارض، بیمه‌های چند برابری، سودهای بانکــی بالا و جرائم دیرکرد و تأخیر و.... بودند و هیچگاه از وصول و یا مطالبه این موارد خودداری نمی‌کردند و اندازه کافی هم ابزار و قوه قهریه و قضایی هم در اختیار آنان جهت تعطیلی واحد و یا پلمپ آن و ســایر اقدامات حقوقی دیگر مثل ممنوع‌الخروج کردن مدیران و بازداشت و .... وجود داشــت که در این راستا اتفاقاً از هیچ کوششی دریغ نکردند. غافل از اینکــه این واحدهای اقتصادی اصلاً در به وجود آوردن این شــرایط کوچکترین نقشی نداشتند و هیچگاه در هیچ مصاحبه و یا سخنرانی و یا جلسات تصمیم‌گیری کلان سیاستمداران اجازه ورود نمی‌یافتند. به عنوان مثال به عملکرد و برخورد سیستم بانکی با فعالان اقتصادی نگاهی گذرا می‌اندازیم:

یک واحد تولیدی که در ســال‌های ۸۰ تا ۸۴ با تهیه یک طرح توجیهی، فنی، اقتصادی و مالی با فرض بر اینکه شــرایط سیاسی و اقتصادی ثابت می‌ماند و با دلار حدود ۷۰۰ الی ۹۰۰ تومان به بانک مراجعه و پس از طی مراحل ســخت‌گیرانه بانک‌ها در ایران موفق به اخذ تسهیلات مربوطه با سود موردنظر بانک می‌شود. پس از گذشت یکی دو سال از بهره‌برداری واحد با شــرایط رکود تورمی و پس از آن با شرایط تحریم و پس از آن وضعیت ۱۰ ســال اخیر به دلیل فروش نداشتن محصولات در داخل و یا خارج از کشور که ناشــی از کاهش قدرت خرید متقاضیان داخلی و تحریم، با انبارهای پر از محصول مواجه می‌شــود و به دنبال آن پرداخت نکردن اقساط بانکی در سر رســید و همچنین مواجه شدن با جریمه ۶ درصدی و ســود و جریمه بر آن و با فشــار بانک ناچار به به‌روز شدن تســهیلات با نرخ‌های رو به افزون منتهی شود. بانک از هیچ کوششی در جهت وصول مطالبات خود و یا افزایش میزان طلب خود دریغ نمی‌ورزد و کسی که وام با ارز ۸۰۰ تومانی (یورو) اخذ کرده است با مطالبه وام از ســوی بانک با ارز ۴ هزار تومانی مواجه می‌شود. حال در این شرایط که سیستم بانکی فقط فشار ناشی از ۵ برابر شدن نرخ ارز یا به تعبیری ۵۰۰ درصدی سود تسهیلات ارزی را به همراه افزایش سود و جرائم تسهیلات را بر کمر تولیدکننده وارد می‌کند چگونه می‌توان انتظار بازپرداخت این بدهی‌های کلان را به سیســتم بانکی از تولیدکننده انتظار داشت که خود نظام بانکی همواره با مدرن‌ترین سیستم‌ها جلوی ضرر خود را می‌گیرد و متوسل به طرح شرخرهای مدرن می‌شوند.

و اما حال، آیا وقت آن نرســیده که پس از لغــو تحریم‌های بین‌المللی تحریم‌های داخلی نیز علیه تولیدکنندگان و واحدهای اقتصادی لغو شوند. بنابرایــن تولیدکنندگان و فعالان اقتصادی، پیشــنهاد می‌کنند به جای وزیــران محترم اقتصــادی و صنعتی که تا به حــال از عهده این مهم نیامده‌اند آقای ظریف وظیفه برداشــتن تحریم‌هــای داخلی را برای اقتصاد کشــور عهده‌دار شود تا انشاءا... همچنین روز خوش و شادی نیز برای مردم صبور ما فراهم آید.

* رئیس خانه صنعت،معدن و تجارت استان همدان

اشتغال

آغاز پرداخت عیدی پایان سال کارگران

بزودی پرداخت عیدی ۱۳ میلیون شاغل مشمول قانون کار به مبلغ ۱۴۲هزار و ۴۰۰ تومان تا نهایتاً ۲۱۳ هزار و۶۰۰ تومان آغاز می‌شــود که البته رقمی بین ۲۷ هزار و۴۰۰ تومان تا ۹ هزار و۸۴۰ تومان هم به عنوان مالیات از آن کسر خواهد شد.

به گزارش مهر، بزودی ماه پایانی سال از راه می‌رسد و طبق قانون ۱۳ میلیون مشــمول قانون کار و شاغل در بخش‌های مختلف کشور باید یک بســته ویژه حقوقی تحت عنوان عیدی پایان سال از کارفرمایان خود دریافت کنند. عیدی کارگران نیز طبق فرمولی که سال‌ها پیش در مجلس به تصویب رسیده است، پرداخت می‌شود.

بر مبنای قانون موجود، هر فرد مشــمول قانون کار به نسبت ماه‌های کارکرد خود از کارفرما عیدی دریافت خواهد کرد. به بیان ساده‌تر، اگر فردی که مشمول قانون کار است و در تمامی ماه‌های سال با کارفرما قرارداد داشته و مشــغول به کار بوده، دو تا سه پایه حقوقی مصوب شورای عالی کار در سالجاری را به عنوان عیدی دریافت می‌کند.

همچنین افرادی که کمتر از یک سال در واحدی مشغول به کار شده باشــند نیز به نسبت میزان کارکرد عیدی محاسبه و پرداخت می‌شود. در این خصوص فردی که ۳ ماه در شرکتی مشغول به کار شده باشد، به میزان ۳ ماه عیدی دریافت خواهد کرد.

حداقل دستمزد مصوب شورای عالی کار برای سالجاری ماهیانه ۷۱۲ هزارتومان است؛ بنابراین امسال نیز کارگران مانند سال‌های گذشته به میزان ۲ برابر حداقل دستمزد یعنی مبلغ یک میلیون و ۴۲۴ هزار تومان عیدی دریافت می‌کنند. کارفرمایان می‌توانند در صورت تمایل و توان پرداخت، تا ۳ برابر حداقل مزد عیدی بپردازند که مبلغ آن ۲ میلیون و ۱۳۶ هزار تومان می‌شود.

بازار

دلار از رشد اقتصادی ضربه خورد

در بین عوامل چندگانه در تضعیــف ارزش دلار در مقابل برخی ارزهای دیگر، افت رشد اقتصادی نیز خودنمایی می‌کند.

به گزارش ایســنا، بررسی وضع اقتصادی و ارزی کشورهای عمده در هفته منتهی به ۳۱ ژانویه (۱۱ بهمن‌ماه) حاکی از آن است که در بازار ارز، ارزش دلار آمریکا نســبت به هفته ماقبل آن در مقابل ین ۱/۹۹، فرانک ۰/۷۱ و پوند ۰/۱۵ درصد تقویت شده است. سیاست‌های پولی انبساطی در ژاپن و همچنین افزایش قیمت نفت که می‌تواند عامل تقویت بخش نفتی اقتصاد آمریکا باشد موجبات تقویت ارزش دلار را فراهم آورد.

اما دلار در مقابل یورو با افت حدود ۰/۳۱ درصدی ارزش همراه شــد. این در حالی است که بنا بر گزارش بانک مرکزی، افت سفارش کالاهای بادوام در ایالات متحده موجب تقویت این دیدگاه شــد که کاســتی تقاضای جهانی باعث افت رشــد اقتصادی می‌شــود و فدرال رزرو با احتمال بالاتری نرخ بهره سیاستی را در سطح فعلی حفظ می‌کند، که در نتیجه این تحولات و از سویی دیگر کاهش قیمت نفت و کاهش رشد اقتصادی ایالات متحده تضعیف دلار در مقابل دیگر ارزها را رقم زد.

بر نفت چه گذشت؟

هفتــه منتهی به ۱۱ ژانویه با رشــد ۴/۴ درصدی قیمت نفت خام پایه آمریکا همراه شد. براساس نرخ‌های پایان وقت بازار نیویورک بهای نفت هر بشکه خام پایه آمریکا در محدوده ۳۰/۳۴ تا ۳۳/۶۲ دلار معامله شد و متوسط هفتگی هر بشکه آن در سطح ۳۲/۱۹ قرار گرفت.

در عین حال که بهای نفت برنت در هفته گذشته نسبت به هفته ماقبل آن ۷/۹۶ درصد افزایش داشت. هر بشکه از این نفت به طور متوسط به ۳۲/۸۱ دلار رسید. همچنین بهای هر بشکه نفت خام اوپک در محدوده ۲۵/۱۱ تا ۲۸/۲۸ دلار معامله شد. متوسط هفتگی بهای هر بشکه از این نفت در سطح ۲۶/۳۴ دلار قرار گرفت که در مقایسه آخرین نرخ هفته گذشته نسبت به هفته ماقبل آن ۱۰/۹۰ درصد کاهش دارد.

گزارش بانک مرکزی حاکی از آن است که احتمال توافق تولیدکنندگان نفت اوپک و غیراوپک برای کاهش ســطح تولید نفت، ارقام ضعیف اقتصادی آمریکا و احتمال تعویق افزایش نرخ بهره کلیدی توسط فدرال رزرو و همچنین کاهش موقعیت‌های کســری در بازار نفت مهمترین عوامل افزایش بهای نفت خام بوده است.

خبر

کشاورزان وارد مرحله رقابت خارجی شوند

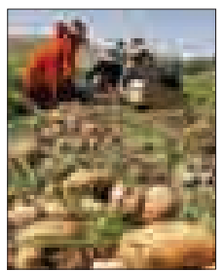

رئیس سازمان جهاد کشاورزی استان همدان با اعلام اینکه بیش از ۹۰ درصد منابع آبی همدان در بخش کشــاورزی مصرف می‌شــود، گفت: کشاورزان باید تولیدات خود را به مرحله رقابت جهانی برسانند.

منصــور رضوانی بیان کرد: همــدان ۱۴۲ هزار بهره‌بردار در بخش کشــاورزی دارد که بیش از ۹۰ درصــد آنها کمتر از ۲۰ هکتار و بیش از ۷۰ درصد نیــز کمتر از ۵ هکتار زمین کشــاورزی دارند.

وی بــا بیان اینکــه باید نظام‌هایی وجود داشــته باشــد تا بهره‌برداران را به درســتی ساماندهی کند، به مهر گفت: ۵۰۰ تشــکل در استان همدان فعالیت می‌کنند که باید به یکدیگر انرژی داده و تعامل داشــته باشــند چراکه تقویت تشکل‌ها افزایش اعضا را به دنبال دارد.

رضوانی‌جــلال با اشــاره بــه اینکه همــدان ۱/۲ درصد از مساحت کل کشور را تشکیل می‌دهد، بیان کرد: ۴/۵ درصد سهم تولیدات بخش کشاورزی کشور به همدان اختصاص دارد که باید در زمینه تخصیص اعتبارات دولتی و ملی بیشتر از ۴/۵ درصد اعتبارات به همدان تخصیص یابد.

وی بــا تأکید بر اینکه بیش از ۹۰ درصد منابع آبی همدان در بخش کشــاورزی مصرف می‌شــود، گفت: برخی قوانین و وظایف به بخش کشاورزی اضافه شده که انتظار می‌رود متناسب با آن جایگاه نظام صنفی کشاورزی در برنامه ششم نیز لحاظ شود.

رئیس سازمان جهاد کشــاورزی استان همدان با تأکید بر اینکه باید از وجود تشــکل‌ها و تعاونی‌ها اســتفاده شود، بیان کرد: باید تولیدات بخش کشــاورزی همدان از طریق افزایش بهره‌وری، یکپارچه شــدن اراضی و مکانیزاسیون اقتصادی شــود تا قابلیت رقابــت در بازارهای جهانی را داشته باشد.

عکس و مکث

سمپاشــی برای مقابله بــا ویــروس زیــکا در شــهر کاراکاس ونزوئــلا
عکس:باشگاه‌خبرنگاران

پیام تاریخ، تمدن و فرهنگ مادستان
The Message Of Madestan's History & Civilization & Culture
روزنامه همدان پیام
۸
سه شنبه ● ۲۰ بهمن ماه ۱۳۹۴ ● شماره ۲۵۶۸
حادثه
hadese@hamedanpayam.com

اخاذی با دوربین‌های مدار بسته به جای تأمین امنیت

این روزها در هر فروشگاه یا شرکتی دوربین‌های مدار بسته‌ای مشاهده می‌شود که از سوی صاحبان آنها برای تأمین بیشتر امنیت نصب شده است. اما متأسفانه آشنا نبودن با این سیستم‌ها باعث شده خود دارندگان دوربین‌های مدار بسته قربانی مجرمان حرفه‌ای سایبری شوند و از آنها اخاذی شود. رئیس اداره پیشگیری از جرائم سایبری پلیس فتا ناجا گفت: پس از خرید و نصب دوربین‌های مدار بسته، شخصاً اقدام به تغییر نام کاربری و رمز عبور کنند و به هیچ عنوان از شخص دیگری کمک نگیرند.

به گزارش باشگاه خبرنگاران، علیرضا آذردرخش با بیان اینکه نام کاربری و رمز عبور که از سوی نصب‌کنندگان دوربین‌های مدار بسته ارائه می‌شود پیش فرض است، افزود: متأسفانه به دلیل آشنا نبودن استفاده‌کنندگان سیستم‌های دوربین مدار بسته به نحوه تغییر نام کاربری و رمز عبور برای نظارت از راه دور بر فروشگاه یا شرکت خود، این دوربین‌ها به راحتی هک می‌شود و در اختیار مجرمان سایبری قرار می‌گیرد و آنها به راحتی به سیستم دستگاه ضبط دوربین مدار بسته (DVR) نفوذ کرده و به تصاویر و فیلم‌های ضبط شده دسترسی پیدا می‌کنند.

وی بیان کرد: با نفوذ به سیستم‌های دوربین مدار بسته و جمع‌آوری فیلم‌های ضبط شده اقدام به اخاذی از دارندگان این سیستم‌ها می‌کنند.

آذردرخش به شهروندان توصیه کرد: در صورت درخواست باج و اخاذی پیش از هرگونه اقدام و همکاری با مجرمان سایبری با مراجع قضایی و پلیس همکاری کنند. این مقام مسئول افزود: به هیچ عنوان نام کاربری و رمز عبور سیستم‌های دوربین مدار بسته را به هیچ فرد دیگری ندهند.

آذردرخش به شرکت‌های نصب‌کننده دوربین‌های مدار بسته توصیه کرد: حتماً در هنگام تحویل دوربین‌ها به مشتریان این موارد تاکید شود که نام کاربری و رمز عبور را تغییر دهند.

دختری که به خاطر ضمانت ۲ سال زندانی است

خیراندیشان آزادی را به دختر دانشجوی همدانی برگردانند

جوان ۲۲ ساله‌ای که بر اثر بروز حادثه‌ای ناخواسته موجب مرگ جوانی دیگر شده محکوم به پرداخت مبلغی دیه است که در حال حاضر نیازمند یاری خیران خیراندیش در این زمینه است.

مدیرعامل ستاد دیه استان همدان در این‌باره به همدان‌پیام گفت: امسال جوان ۲۲ ساله‌ای محکوم به پرداخت دیه ۸۲ میلیون تومانی شد که اکنون ۱۶ میلیون و ۵۰۰ هزار تومان این بدهی مانده که امیدواریم خیران خیراندیش در این زمینه همانند گذشته یاری رسانند.

یدا... روحانی‌منش درباره جزییات حادثه رخ داده گفت: مدت ۲ سال گروهی از جوانان با اجاره کردن یک سالن ورزشی به بازی فوتبال می‌پرداختند که برای بازی‌ها نیز هفته‌ای یک نوبت بدون مربی دور هم جمع می‌شدند. وی افزود: چند ماه پیش در جریان یکی از این بازی‌ها دو جوان با هم برخورد می‌کنند که یکی از این جوان‌ها به زمین خورده و بیهوش می‌شود.

مدیرعامل ستاد دیه استان همدان اظهار کرد: فرد مصدوم توسط دوستان خود به بیمارستان بعثت منتقل می‌شود و تحت درمان قرار می‌گیرد.

روحانی‌منش گفت: پس از گذشت پنج روز از حادثه، این فوتبالیست جوان جان خود را از دست می‌دهد.

وی در گفت‌وگو با ایرنا نیز گفته است؛ طبق رأی دادگاه فردی که در جریان بازی با وی برخورد کرده بود ۱۰ درصد مقصر شناخته شده و به تحمل یک سال حبس و پرداخت ۱۶۵ میلیون ریال جریمه محکوم می‌شود.

مدیرعامل ستاد دیه استان همدان بیان کرد: هم اینک پرونده این جوان ۲۲ ساله در ستاد دیه همدان در حال بررسی است که امید می رود با کمک خیران نیک‌اندیش بتوان زمینه آزادی او را فراهم ساخت.

روحانی‌منش با بیان اینکه در حال حاضر ۲۵۰ زندانی جرائم غیرعمد در زندان‌های استان همدان تحمل حبس می‌کنند، افزود: در ۱۰ ماهه امسال ۱۳۲ زندانی آزاد شدند که بدهی آنها ۷میلیارد و ۴۰۰ میلیون تومان بوده است.

مدیرعامل ستاد دیه استان همدان گفت: از ۱۳۲ زندانی ۱۲ نفر آنها خانم و مابقی آقایان بوده که به دلیل جرائم غیر عمد در زندان بسر می‌بردند و امسال نیز آزاد شدند.

روحانی‌منش در ادامه با اشاره به وضعیت دختر دانشجویی که نزدیک به ۲ سال به دلیل بدهی در زندان بسر می‌برد، افزود: گیتی دختر دانشجوی ممتاز همدانی است که ۲ سالی را به خاطر ضمانت در زندان بسر می‌برد و در حال حاضر نیز چشم انتظار روز آزادی است.

به گفته وی، در حال حاضر اقداماتی برای آزادی این دختر بی‌گناه انجام شده است که امیدواریم تا پایان سال به نتیجه برسد و این دختر عید نوروز را در کنار خانواده خود باشد.

کشف ۳۰ کیلوگرم تریاک در عملیات مشترک پلیسی

در عملیات مشترک پلیس مبارزه با موادمخدر همدان و اصفهان ۳۰ کیلوگرم تریاک کشف و یک قاچاقچی هم دستگیر شد.

به گزارش همدان پیام، فرمانده انتظامی استان همدان در این‌باره گفت: در عملیات مشترک پلیس همدان و اصفهان ۳۰کیلوگرم تریاک در همدان کشف و ضبط شد.

حاجی‌محمد مهدیان‌نسب در تشریح این خبر افزود: در پی اخبار واصله مبنی بر جابه‌جایی مواد مخدر از نوع تریاک با خودروی سنگین، به مقصد استان‌های مرکزی موضوع در دستور کار پلیس قرار گرفت.

این مقام ارشد انتظامی گفت: مأموران ما موفق شدند با همکاری پلیس مبارزه با مواد مخدر استان اصفهان حین کنترل نامحسوس در محور ورودی شهرستان گلپایگان، خودروی مذکور را شناسایی و متوقف کنند.

وی بیان کرد: پلیس در بازرسی از خودرو، مقدار ۳۰کیلوگرم مواد مخدر از نوع تریاک که به صورت ماهرانه‌ای جاسازی شده بود، کشف کرد.

مهدیان‌نسب افزود: متهم با تشکیل پرونده به همراه مواد کشف شده برای سیر مراحل قانونی به مراجع قضایی معرفی شد.

فرمانده انتظامی استان همدان در پایان از شهروندان خواست: در صورت مشاهده و برخورد با فروشندگان مواد مخدر و هرگونه بی‌نظمی و اخلال در نظم عمومی، با مرکز فوریت‌های پلیس ۱۱۰ تماس گرفته و موضوع را به پلیس گزارش کنند تا نسبت به شناسایی جرم، دستگیری مجرمان و متخلفان و پاکسازی محلات اقدام شود.

اعضای بدن جوان همدانی به ۳ نفر زندگی دوباره بخشید

پزشک هماهنگ‌کننده اهدای عضو استان همدان گفت: اعضای بدن جوان ۲۸ ساله همدانی به سه نفر زندگی دوباره بخشید.

مجید حمیدی در گفت‌وگو با ایرنا افزود: داوود امیرجانی جوان ۲۸ ساله و ساکن روستای خان‌آباد شهرستان کبودراهنگ بود.

وی بیان کرد: این جوان همدانی به دلیل خونریزی مغز به مرگ مغزی دچار و با رضایت اعضای خانواده بیمار برای اهدای عضو به تهران منتقل شد.

حمیدی گفت: با رضایت خانواده این بیمار دو کلیه و قلب وی به سه بیمار نیازمند به عضو اهدا شد تا نام این مهندس جوان همدانی تا ابد در جرگه سخاوتمندان عالم بدرخشد.

تصادف رخ به رخ مرگ سرنشین ۶۰ ساله را رقم زد

بر اثر برخورد دو دستگاه خودروی سواری در شهرستان اسدآباد یک نفر فوت و سه نفر مجروح شدند.

رئیس پلیس‌راه استان همدان گفت: دو دستگاه خودروی پراید و پیکان در جاده یوسف‌آباد از توابع اسدآباد رخ به رخ با یکدیگر برخورد کردند که در این سانحه رانندگی دلخراش سرنشین ۶۰ ساله خودرو سواری پراید فوت کرد و همسر و دخترش مجروح شدند.

مهدی شاکری در گفت‌وگو با ایرنا، افزود: همچنین سرنشین ۲۸ ساله خودروی پیکان به شدت مجروح شده و حال عمومی یکی از مجروحان این سانحه رانندگی وخیم گزارش شده است. وی گفت: طبق نظر کارشناسان پلیس‌راه این استان در بروز این سانحه هر دو خودرو به یک میزان مقصر شناخته شدند و عامل اصلی بروز این سانحه انحراف به چپ غیر مجاز بوده است.

حادثه در جهان

کشتی غول‌پیکر در رودخانه آلمانی به گِل نشست

یکی از بزرگترین کشتی‌های باری جهان در رودخانه «البه» آلمان به گِل نشسته است. خدمه این کشتی تلاش می‌کنند که هزاران تن بار کشتی را که نفت است، تخلیه کنند.

کشتی باری «سی اس سی ال اقیانوس هند» به مقصد هامبورگ در حال حرکت بود که دچار این حادثه شد و در پی آن، رفت وآمد کشتی‌ها در رودخانه «البه» متوقف شده است.

به گزارش یورونیوز، به گفته مقام‌ها عملیات راه‌اندازی مجدد کشتی ممکن است تا سه روز دیگر طول بکشد.

تیراندازی در تگزاس آمریکا سه کشته برجای گذاشت

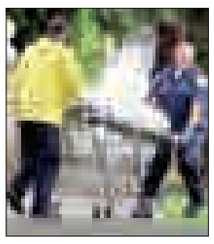

تیراندازی در جنوب شرق شهر «یووالد» در ایالت تگزاس آمریکا سه کشته برجای گذاشت و وضعیت در این منطقه همچنان نامناسب است.

به گزارش ایرنا، تارنمای آمریکایی «نیوز٤ سن آنتونیو» گفت: این تیراندازی در شهر «یووالد» تگزاس رخ داد که بر اساس گزارش پلیس ناحیه یووالد، این تیراندازی پس از ۲۰ ساعت مذاکره به پایان رسید.مقامات پلیس هیچگونه جزئیاتی از این تیراندازی بیان نکرده‌اند.

به گفته مقامات محلی، هیچ نیروی پلیسی در این تیراندازی مجروح یا کشته نشد اما وضعیت در محل حادثه چندان مناسب نیست و افرادی که در نزدیکی این حادثه سکونت داشتند همچنان در انتظار بازگشت به منازل خود هستند.

در این عملیات، کماندوهای تگزاس، نیروهای پلیس ناحیه یووالد را برای پایان دادن به این ماجرا یاری رساندند. شهر یووالد با جمعیتی بیش از ۱۵هزار و ۷۰۰ نفر در جنوب ایالت تگزاس آمریکا قرار دارد.

حادثه تیراندازی درحالی در تگزاس روی داد که در دو حادثه مشابه در ایالت فلوریدا آمریکا در اوایل هفته، ۹ کشته و مجروح برجای گذاشت. همچنین اوایل هفته بر اثر تیراندازی در محوطه یک پارکینگ نزدیک یک فروشگاه در بخش «اورنج کانتی» فلوریدا آمریکا، یک نفر کشته و یک نفر دیگر مجروح شد و یک روز بعد نیز در شهر بندری «تمپا» فلوریدا در یک کلوپ شبانه به هفت نفر تیراندازی شد.

به گزارش ایرنا، حوادث تیراندازی در آمریکا با توجه به آزادی خرید و حمل سلاح گرم، سابقه زیادی دارد. نتایج پژوهش دانشکده بهداشت عمومی «هاروارد» در آمریکا نشان می‌دهد، وقوع کشتارهای عمومی در آمریکا بین سال‌های ۲۰۱۱ تا ۲۰۱٤ میلادی سه برابر شده است.

سقوط بهمن ۵ نفر را در اتریش کشت

تارنمای لوکال به نقل از پلیس اتریش خبر داد که ریزش بهمن در ارتفاعات آلپ پنج اسکی‌باز چک را کشت و ۱۷ نفر را گیر انداخت.

پلیس گفت: دو اسکی‌باز نیز مجروح شدند، هر چند جراحات‌شان شدید نیست. اعضای دو گروه اسکی‌باز که در دره‌ای در جنوب شهر اینسبروک (Innsbruck) در غرب اتریش اسکی می‌کردند قربانیان این بهمن بودند. پلیس گفت که گروه سومی از اسکی بازان در مورد خطر ریزش بهمن در ارتفاع بیش از دو هزار متری هشدار دادند و برخی از اسکی بازان توانستند خود را از مسیر ریزش بهمن کنار بکشند. این بهمن مرگبار در ادامه حوادث مشابه فصل اسکی امسال در ارتفاعات آلپ فرانسه رخ می‌دهد.

پیش از بهمن اخیر، در روز ۱۸ ژانویه (۲۸ دی) نیز پنج سرباز لژیون خارجی فرانسه بر اثر ریزش بهمن در نزدیکی تفرجگاه والفئوس جان باختند. چند روز بعد یکی از مصدومان این حادثه نیز در بیمارستان جان باخت.

حادثه در ایران

دستگیری ۲۳نفر متهم وکشف کالای قاچاق در کبودراهنگ

فرمانده انتظامی شهرستان کبودراهنگ از دستگیری۲۳نفر متهم و کشف کالای قاچاق در این شهرستان خبر داد.

به گزارش پایگاه خبری پلیس، محمد علی‌محمدی در این خصوص گفت: مأموران ما در اجرای طرح‌های پاکسازی نقاط آلوده و برخورد با خرده‌فروشان مواد مخدر، ۱۸نفر خرده‌فروش مواد مخدر را دستگیر و مقادیری انواع مواد مخدر از آنان کشف وضبط کردند.

این مقام انتظامی افزود: پلیس همچنین یک دستگاه خودروی وانت‌نیسان تانکردار با دو نفر سرنشین توقیف و در بازرسی از آن ۲ هزار لیتر سوخت قاچاق از نوع نفت گاز کشف کرد.

محمدی گفت: پلیس اطلاعات شهرستان کبودراهنگ با همکاری پلیس عملیات همدان موفق شدند مقدار ٦٤هزار و ۸۲۰عدد انواع مواد محترقه و تعداد ۳۳٤هزار و ٤۰۰ نخ سیگار قاچاق کشف وسه نفر متهم را دستگیر کنند و در این رابطه سه دستگاه خودرو و٦عدد گوشی موبایل نیز توقیف شد.

فرمانده انتظامی شهرستان کبودراهنگ در پایان گفت: متهمان با تشکیل پرونده قضایی برای سیر مراحل قانونی به مراجع قضایی معرفی شدند.

سرقت "تلفن همراه" باعث مرگ سارق شد

سارق جوان زمانی‌که پس از سرقت تلفن همراه با موتورسیکلت قصد فرار داشت، تصادف کرد و جان خود را از دست داد.

۲۱ مهر ماه سالجاری، ترک‌نشین جوان موتورسیکلت آپاچی بر اثر تصادف با خودروی ماکسیما در خیابان شریعتی پایین‌تر از پل رومی جان خود را از دست داد و با توجه به اینکه راننده موتورسیکلت مدعی بود این تصادف عمدی بوده است، پرونده این تصادف به دادسرای ناحیه ۳۲ راهور ارجاع شد.

مأمور پلیس راهنمایی و رانندگی که شاهد این اتفاق بود در اظهاراتش به بازپرس پرونده گفت: من در خیابان شریعتی مشغول انجام وظیفه بودم که ناگهان متوجه داد و فریاد زن جوانی شدم که تقاضا می‌کرد دنبال دزدی که کیفش را زده است، برویم؛ با دیدن این صحنه سریعاً با خودروی مگان انتظامی به دنبال موتورسیکلت سارقان رفتم که کمی جلوتر مشاهده کردم موتورسیکلت تصادف کرده و کسی که سرقت را انجام داده، جان خود را از دست داده است.

زن جوانی که به دنبال سارقان رفته بود در اظهاراتش به بازپرس پرونده گفت: همسر من قصد فروش تلفن همراهش را داشت و آگهی فروش گوشی خود را در سایت "دیوار"ثبت کرده بود که ظهر روز ماجرا با مرد جوانی برای فروش تلفن همراهش در خیابان شریعتی قرار گذاشت، زمانی که مرد جوان به محل قرار آمد، من در صندلی عقب خودرو نشسته بودم و وی با شوهرم برای خرید تلفن همراه به توافق رسید، شوهرم تلفن همراهش را برای چک کردن به مرد خریدار داد و این مرد جوان از شوهرم خواست که برای دریافت پولش به نزد عابر بانک برود اما زمانی که مرد جوان از ماشین پیاده شد، بالافاصله سوار بر موتورسیکلتی که منتظرش بود، شد و پا به فرار گذاشت؛ من به دنبال او دویدم که کمی جلوتر، موتورسیکلت تصادف کرد و مرد سارق جان باخت.

همسر این زن جوان نیز با تأیید اظهارات همسرش به بازپرس پرونده گفت: پس از سرقت گوشی من به دلیل وزن زیادم، نتوانستم دنبال سارق بروم و همسرم پیاده او را دنبال کرد، من نیز سوار بر خودرو شدم و به تعقیب موتورسیکلت پرداختم اما آنها با سرعت زیاد پا به فرار گذاشتند و در حین فرار نیز با چندین خودرو برخورد کردند و در نهایت با ماشین من نیز تصادف کرد و سارق گوشی، جان خود را از دست داد.

به گزارش تسنیم، با توجه به بررسی‌های صورت گرفته مشخص شد سارق جوان، سابقه ۲ بار سرقت و دستگیری را داشته و راکب موتورسیکلت نیز ۷ مرتبه سرقت و بازداشت را در پرونده خود دارد اما با توجه به اینکه خانواده سارق جوان مدعی بودند تصادف عمدی است و فرزندشان به قتل رسیده، پرونده مرگ سارق جوان به دادسرای امور جنایی ارسال شد و سعید احمدبیگی؛ بازپرس شعبه هفتم دادسرای جنایی تهران دستور تحقیقات بیشتر در رابطه با این پرونده را صادر کرد.

سودوکو ۲۵۶۸

			4			5		
4	7				8			
	3			9				2
	9			6			1	
	5		1					3
	8			2				
	2				5		6	
	6			3				8
	4			1		9		

پاسخ‌های شماره قبل

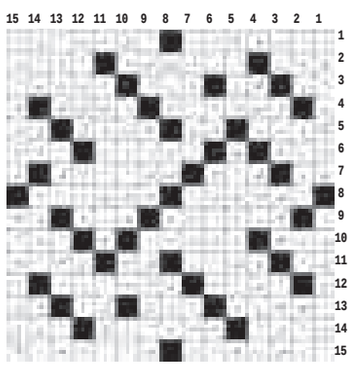

۴	۹	۱	۳	۸	۲	۶	۷	۵
۵	۸	۲	۷	۶	۹	۱	۳	۴
۷	۶	۳	۵	۴	۱	۹	۸	۲
۲	۱	۷	۶	۳	۸	۴	۵	۹
۹	۳	۸	۴	۱	۵	۷	۲	۶
۶	۴	۵	۲	۹	۷	۸	۱	۳
۳	۷	۹	۸	۵	۶	۲	۴	۱
۸	۵	۶	۱	۲	۴	۳	۹	۷
۱	۲	۴	۹	۷	۳	۵	۶	۸

جدول ۲۵۶۸

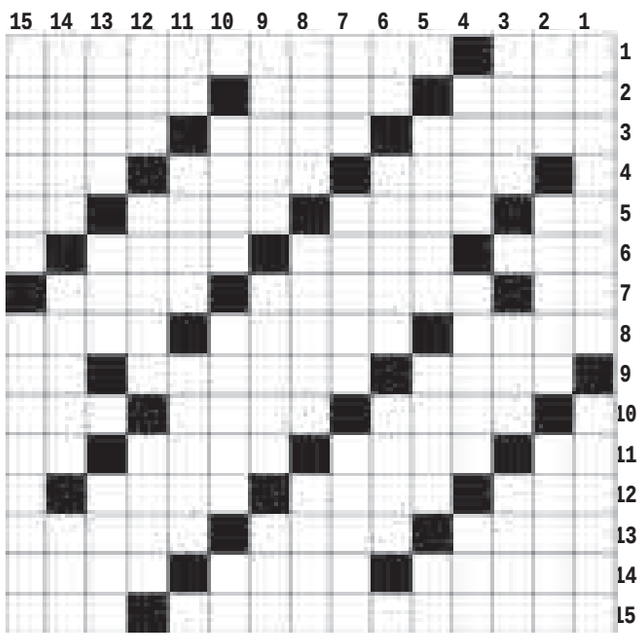

افقی

۱- خبر گزاری روسیه - حکومت اشرافی ۲- سرپرست - چیزها - حرکات صورت ۳- فرق داشتن - پرورش دهنده - سوغات قمصر کاشان ۴- فرمانروا و امیر - فراهم - پسوند شباهت ۵- نقش هنری - هر طبقه زمین - باد خنک - مساوی عامیانه ۶- برکت سفره - خیار صحرایی - آتش باستانی ۷- شکم بند - عصر و زمانه - فرصت ۸- اسباب اضافی و احتیاطی - اصطلاحی در ورزش کشتی - دوست داشتن ۹- ورم - از شهرهای خراسان - حرف دهان کجی ۱۰- ایالتی در هند - جنگ و ستیز - بد یمن ۱۱- همراه آشغال - قتل سیاسی - کمیابی - خطاب بی ادبانه ۱۲- بالا پوش بلند - آهسته - وسیله آب کوبی ! ۱۳- از خدایان یونانی - میوه سبز - دستور ریاضی ۱۴- ناگوار بودن اوضاع - از انواع شنا - نقاش ارژنگ ۱۵- از اثرهای معروف اسماعیل امیر خیزی - پایه و ستون

عمودی

۱- از میوه‌های تابستانی - پرنده نجار ! ۲- هزار - از الفبای یونانی - در آمدن ۳- جهانگرد - بیهوشی - عضو بدن ۴- تسمه چرمی - مدیریت - مورچه ۵- دوندگی و جستجو - از همسران حضرت ابراهیم (ع) - علامت بیماری ۶- علامت مفعولی - منشی قدیم - تاریخ نگار ۷- سنگ سبز قیمتی - بسیار و زیاد - پسر مازندرانی ۸- خوی و خلق - راهرو - آهنگ نظامی ۹- سرباز گماشته - مشاور - فکر و اندیشه ۱۰- قانون مغولی - از وسائل زورخانه - نت ششم ۱۱- ناچیز - ضربه آهنگ - میان دوزخ و بهشت ۱۲- سنگریزه - آفریده شده - گرانی ۱۳- درس نوشتنی - جوانمرد - ستون دین ۱۴- دیپلماتیک - طرحی که دولت به مجلس دهد - میدانی در تهران ۱۵- ناگهانی - نظم و ترتیب

پیام تاریخ، تمدن و فرهنگ مادستان
The Message Of Madestan's History & Civilization & Culture
روزنامه همدان پیام
۹
سه شنبه ● ۲۰ بهمن ماه ۱۳۹۴ ● شماره ۲۵۶۸
جامعه
ejtemaei@hamedanpayam.com

تصویب کامل سیاست‌های کلی خانواده تا یک ماه آینده

رئیس فراکسیون زنان مجلس شورای اسلامی با اشاره به تصویب ۵ بند از سیاست‌های کلی خانواده گفت: ۱۳ بند باقی مانده از سیاست‌های کلی خانواده در دو جلسه در مجمع تشخیص مصلحت بررسی و تصویب می‌شود. فاطمه رهبر در گفت وگو با مهر با بیان اینکه بررسی و تصویب بندهای باقی مانده از سیاست‌های کلی خانواده احتمالاً دو جلسه مجمع تشخیص مصلحت را به خود اختصاص خواهد داد، افزود: اگر این موضوع در دستور کار جلسات آینده مجمع قرار بگیرد، تا یک ماه آینده تمام بندهای سیاست‌های کلی خانواده به تصویب می‌رسد.

۱۴ هزار پرستار جویای کار داریم

قائم‌مقام سازمان نظام پرستاری با تأکید بر اینکه سال‌هاست فریاد می‌زنیم کمبود پرستار داریم، گفت: در حالی که ۱۴ هزار پرستار جویای کار داریم، بیمارستان‌ها دچار کمبود پرستار هستند. به گزارش مهر، محمد شریفی‌مقدم با اعلام اینکه وزارت بهداشت باید پاسخگوی کمبود پرستار باشد، افزود: امکان جذب پرستار در شهرستان‌ها وجود ندارد و در مقابل پرستاران شرکتی نیز امنیت شغلی ندارند.شریفی‌مقدم با اعلام اینکه پرستاران از بی‌عدالتی رنج می‌برند، گفت: تبعیض فقط در پرداختی پرستاران نیست بلکه در اجرای قانون نیز شاهد تبعیض علیه جامعه پرستاری هستیم.

برگزاری ۲ جشنواره ملی در حوزه جوانان

مدیرکل طرح‌های ملی جوانان وزارت ورزش و جوانان با اشاره به برگزاری جشنواره ملی دنیای جوان و جشنواره ملی جوانان ایران گفت: به احتمال زیاد جشنواره ملی جوانان ایران دهه اول مهرماه و جشنواره دنیای جوان مردادماه سال ۹۵ برگزار می‌شود.
محسن طلایی در گفت‌وگو با ایسنا، افزود: با اشاره به پورتال جامع اوقات فراغت گفت: امیدواریم بتوانیم این پورتال را به صورت آزمایشی پیش از سال جدید در دو سه استان راه‌اندازی کنیم.

خبـر

تدریس ۱۹ رشته در علمی کاربردی فرهنگ و هنر

سرپرست مرکز آموزش علمی کاربردی فرهنگ و هنر شماره یک همدان در جمع خبرنگاران با بیان اینکه مرکز علمی کاربردی فرهنگ و هنر یکی از بزرگترین مراکز زیر نظر دانشگاه علمی کاربردی استان است، گفت: این مرکز از نظر تعداد دانشجو و فضای آموزشی یکی از بهترین مراکز علمی کاربردی است و از نظر کمیت و کیفیت نیز از مراکز بزرگ کشور محسوب می‌شود.
سید حسین جعفری افزود: وجود دانشجویان مستعد، فضای فیزیکی عالی، امکانات لازم در راستای ارتقای سطح علمی دانشجویان و نیز اساتید برجسته و با سابقه این مرکز را به یکی از مراکز برجسته استان در زمینه علمی و آموزشی تبدیل کرده است.
وی با اشاره به ظرفیت‌های گسترده این مرکز در استان، افزود: امروز این مرکز قابلیت افزایش رشته‌های مختلف علمی و آموزشی را دارد و مستعد این موضوع است که به قطب آموزش فرهنگ و هنری در استان تبدیل شود. جعفری گفت: در این مرکز آموزش طراحی لباس ،رشته گرافیک، موسیقی، علوم قرآنی، تربیت مربی و قرآن کریم تدریس می‌شود که این رشته‌ها از جمله رشته‌هایی است که بازار کار آنها هنوز اشباع نشده و ادامه فعالیت در این رشته‌ها به طور قطع با موفقیت همراه است.
جعفری وجود بازار کار برای رشته‌ها و کسب تجربه و علم‌اندوزی مضاعف در این حوزه را از اهداف مهم دانشگاه فرهنگ‌وهنر همدان دانست و افزود: ما معتقدیم که مراکز علمی کاربردی در هر نقطه از کشور اگر بتواند امکانات فیزیکی، استفاده از اساتید با تجربه و رعایت نظم را مورد توجه قرار دهد می‌تواند مرکز خود را در راستای جذب دانشجو به خوبی معرفی کند.
وی از فعالیت ۱۶۰ استاد دانشگاه در مرکز فرهنگ‌وهنر همدان خبر داد و گفت: سطح علمی این اساتید از دکتری تا اساتید برجسته و خبره است.
جعفری گفت: هم اکنون هزارو ۱۵۰ دانشجو در ۱۰ رشته کاردانی و ۹ رشته کارشناسی در این مرکز مشغول به تحصیل هستند.
به گزارش همدان پیام، وی با بیان اینکه این مرکز از جمله واحدهایی است که هیچ‌گونه تغییر شهریه را در ترم جدید نداشته است، افزود: این امکان برای جذب بیشتر دانشجو در مقاطع مختلف وجود دارد.

خبـر

واریز عیدی فرهنگیان در بهمن ماه

معاون توسعه مدیریت و پشتیبانی وزیر آموزش و پرورش گفت: در تلاش هستیم عیدی فرهنگیان را همزمان با حقوق بهمن ماه، پرداخت کنیم.
سید محمد بطحایی در گفت‌وگو با فارس در خصوص زمان واریز عیدی فرهنگیان، افزود: عیدی کارمندان قراردادی آموزش و پرورش همزمان با پرداخت حقوق بهمن ماه پرداخت می‌شود.
وی گفت:در تلاش هستیم که عیدی فرهنگیان رسمی را نیز در این ماه پرداخت کنیم و مبلغ آن هم توسط هیأت دولت مشخص شده است.
معاون توسعه مدیریت و پشتیبانی وزیر آموزش و پرورش در خصوص برگزاری آزمون استخدامی در این وزارتخانه در سال آینده، بیان کرد: استخدام فقط از طریق دانشگاه فرهنگیان بوده و فعلاً تصمیمی برای سال آینده گرفته نشده است.

افزایش سن زوجین در فرزندآوری

۴۰ درصد تولدها سهم زنان بالای ۳۰ سال

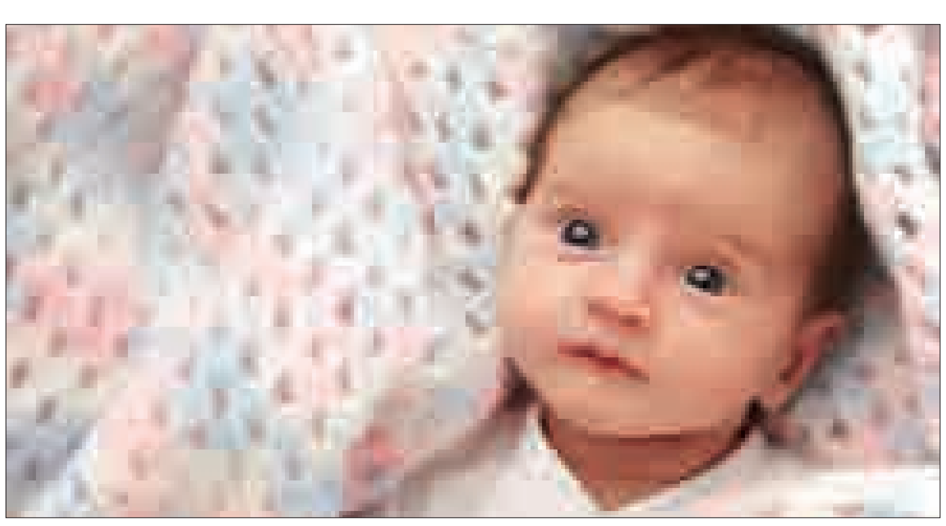

۴۰ درصد ولادت‌ها مربوط به زنان بالای ۳۰ سال است و میانگین سن مادران در ولادت‌های ثبت شده ۲۸/۳ سال است.
مدیرکل دفتر آمار و اطلاعات جمعیتی و مهاجرت سازمان ثبت احوال در مورد افزایش سن ازدواج گفت: سن ازدواج مدتی است که افزایش یافته است به طوری که در ۹ماهه امسال میانگین سن ازدواج ۲۸/۴ سال برای مردان و ۲۳/۷ سال برای زنان بوده است؛ این در حالی است که در سال گذشته سن ازدواج مردان ۲۸/۱ و زنان ۲۳/۵ بوده است.
علی‌اکبر محزون در گفت وگو با مهر با اشاره به اینکه هر ساله سن ازدواج زنان و مردان چند دهم افزایش می‌یابد، گفت: بیشترین سن ازدواج ثبت شده برای مردان، ۲۵ تا ۲۹ سال و برای زنان ۲۰ تا ۲۴ سال بوده است که ۳۶/۸ درصد کل ازدواج‌های مردان و ۳۰ درصد کل ازدواج‌های زنان را به خود اختصاص داده است.
به گفته وی ، این آمار در حالیست که تا سال ۹۱ بیشترین گروه سنی مردان بین ۲۰ تا ۲۴ سال بوده است و برای زنان نیز تا سال ۸۵، ۱۵ تا ۱۹ سال بوده و پس از آن تغییر کرده است.
محزون همچنین به روند فرزندآوری مادران بالای ۳۰ سال اشاره کرد و گفت: تا پیش از سال ۸۸، کمتر از ۳۰ درصد ولادت‌های هر سال مربوط به مادران بالای ۳۰ سال بوده که در ۹ ماهه امسال ۴۰ درصد ولادت‌ها مربوط به زنان بالای ۳۰ سال شده و این نشان‌دهنده افزایش تأخیر فرزندآوری است.
مدیرکل دفتر آمار و اطلاعات جمعیتی و مهاجرت سازمان ثبت احوال بیان کرد: همچنین بیشترین گروه سنی مادران در ولادت‌ها به میزان ۳۱/۴ درصد مربوط به مادران گروه سنی ۲۵ تا ۲۹ سال است که این سن تا سال ۸۷ مربوط به گروه سنی ۲۰ تا ۲۴ سال بوده و این نشان‌دهنده این است که پیک سنی فرزندآوری نیز در حال بالا رفتن است.
به گفته محزون، در نقاط شهری از سال ۸۴ بیشتر ولادت‌ها مربوط به گروه سنی مادران ۲۰ تا ۲۴ سال بوده و این در حالی است که در نقاط روستایی از سال ۹۱ این سن افزایش یافته است.
وی به شاخص دیگر یعنی میانگین سن مادران در ولادت‌های ثبت شده اشاره کرد و گفت: در ۹ ماهه امسال در کل کشور، میانگین سنی مادران در ولادت‌های ثبت شده ۲۸/۳ سال بوده است که در نقاط شهری این میانگین سنی ۲۸/۶ درصد و در نقاط روستایی ۲۷/۶ درصد بوده است.
مدیرکل دفتر آمار و اطلاعات جمعیتی و مهاجرت سازمان ثبت احوال به استان‌هایی که بیشترین میانگین سن مادران در ولادت‌ها را دارند، اشاره کرد و افزود: استان‌های تهران با ۲۹/۶ سال، اصفهان با ۲۹/۱ سال و فارس با ۲۸/۹ سال بیشترین سن را به خود اختصاص داده‌اند، در حالی که استان‌های سیستان و بلوچستان، گلستان و اردبیل به ترتیب با ۲۴/۷ سال، ۲۷/۴ سال و ۲۷/۶ سال دارای کمترین میانگین سن مادران در ولادت‌ها بوده است.
محزون گفت: برای نخستین بار سن پدران را در ولادت‌های ثبت شده استخراج کرده‌ایم به طوری که پدران ۳۰ تا ۳۴ سال بیشترین تعداد ولادت‌ها را داشته‌اند و در ۹ ماهه امسال ۳۲/۵ درصد از کل ولادت‌ها به پدران ۳۰ تا ۳۴ سال اختصاص داده شده است.

ثبت‌نام کنکور سراسری ۹۵ آغاز شد

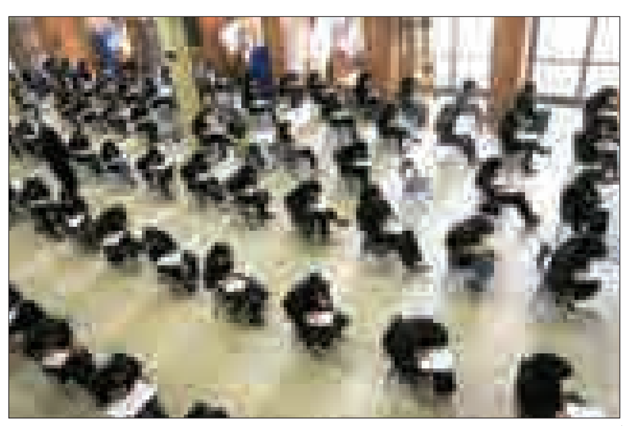

مشاور عالی سازمان سنجش آموزش کشور از آغاز ثبت نام آزمون سراسری سال ۹۵ از روز گذشته ۱۹ بهمن ماه خبر داد و گفت: دفترچه راهنمای ثبت نام در سایت سنجش منتشر شد.
حسین توکلی در گفت وگو با مهر افزود: دفترچه راهنمای ثبت نام به همراه اطلاعیه تکمیلی سازمان سنجش بر روی سایت سازمان سنجش آموزش کشور قرار داده شده است.
وی گفت: آزمون سراسری سال ۹۵ به منظور پذیرش دانشجو در دوره‌های روزانه، شبانه، نیمه‌حضوری، مجازی و پردیس‌های خودگردان و دانشگاه‌ها و مؤسسات آموزش عالی، دانشگاه پیام نور و مؤسسات آموزش عالی غیرانتفاعی و غیر دولتی و همچنین کد رشته‌های تحصیلی با آزمون دانشگاه آزاد برگزار می‌شود.
توکلی افزود: ثبت نام برای شرکت در آزمون سراسری روز چهارشنبه ۲۸ بهمن ماه پایان می‌پذیرد.
مشاور عالی سازمان سنجش افزود: پرداخت هزینه ثبت‌نام به صورت اینترنتی صورت می‌گیرد. داوطلبان لازم است به وسیله کارت‌های عضو شبکه بانکی شتاب که پرداخت الکترونیکی آنها فعال است با مراجعه به پایگاه اطلاع‌رسانی سازمان سنجش و پرداخت مبلغ ۱۸ هزار تومان به عنوان وجه ثبت‌نام شرکت در پذیرش، نسبت به ثبت‌نام اقدام کنند.
وی افزود: داوطلبان علاقمند به شرکت در رشته‌های تحصیلی دانشگاه پیام نور و دانشگاه‌های غیر دولتی باید نسبت به پرداخت مبلغ ۹۲ هزار ریال دیگر به عنوان وجه ثبت نام از طریق سایت سازمان سنجش اقدام کنند.
مشاور عالی سازمان سنجش با اشاره به زمان توزیع کارت ورود به جلسه آزمون گفت: کارت شرکت در آزمون تمامی داوطلبان از روز یکشنبه ۲۰ تیر تا چهارشنبه ۲۳ تیرماه بر روی سایت سازمان سنجش قرار می‌گیرد. داوطلبانی که در دو یا سه گروه آزمایشی داوطلب شده‌اند در زمان دریافت کارت باید بر حسب مورد کارت‌های گروه آزمایشی دوم و یا گروه آزمایشی دوم و سوم را دریافت کنند.
وی گفت: بر اساس برنامه زمانی پیش‌بینی شده آزمون سراسری سال ۹۵ در صبح و بعد از ظهر روزهای پنجشنبه و جمعه ۲۴ و ۲۵ تیرماه ۹۵ در حوزه‌های امتحانی مربوط برگزار می‌شود و کارنامه در دهه دوم مردادماه منتشر می‌شود.

نیش و نوش

ایسنا: تصویب کامل سیاست‌های کلی خانواده تا یک ماه آینده
امیدواریم تا یک ماه آینده به نتیجه برسه!
تابناک: ۱۴ هزار پرستار جویای کار داریم
به گفته برخی مسئولان پرستاران همچنان از بی‌عدالتی رنج می‌برند!!!
تابناک:گزارش جدید بانک مرکزی از تغییرات قیمت موادغذایی
انقدر گرون شده که بانک مرکزی گزارش می‌ده!
ایرنا: ۱۶۹ میلیون جوان در دام بیکاری
و همچنان بحران بی‌سابقه اشتغال جوانان!
مهر:فاینانس ۴ کشور برای معادن ایران
بدون شرح!!!
مهر: ۹ درصد زنان سرپرست خانوار زیر ۲۵ سال دارند
بدون شرح
ایسنا:استقبال داروسازان از برنامه‌های سازمان تأمین اجتماعی
خوبه حالا یه استقبالی صورت گرفت!
تابناک:گزارش ۶ ماهه از بازار مسکن
خبری نیست خرید و فروش همچنان کساد است!!
مهر: بودجه ۹۵ شهرداری با رویکرد اقتصاد مقاومتی تدوین شده است
خوبه پس دیگه حواستون باشه!
مهر:کفاشیان:نمی‌خواهم به خاطر من فوتبال ایران تعلیق شود
به این می‌گن اعتماد به نفس!!!
همدان پیام: استاندار تالاب شیرین‌سو به امکانات تفریحی نیاز دارد
لطفاً پیگیری بشه در حد پیشنهاد نمونه!
همدان پیام: اسکی بازان تهرانی مسابقات تاریک دره را تحریم کردند
بدون شرح!
همدان پیام: نشاط و خنده نیاز جامعه همدانی
نیاز کل کشور نه فقط همدان
همدان پیام:دنیای کودکانه در تسخیر تبلت و موبایل
وقتی که همه درگیر می‌شن!

شناسایی ۸۵ هزار کودک دارای سوءتغذیه

۸۵ هزار کودک مبتلا به سوءتغذیه از طرف مراکز بهداشتی به ما معرفی شدند که به صورت ماهیانه سبد غذایی در اختیار آنها قرار می‌دهیم.
معاون اداره کل بهداشت، درمان و بیمه‌های اجتماعی کمیته امداد امام خمینی (ره) با بیان اینکه پس از تصویب قانون بیمه همگانی مقرر شد این نهاد نیز یکی از بیمه‌گران پایه باشد گفت: در حال حاضر بیمه‌شدگان ما متعلق به شهرهای بالای ۲۰ هزار نفر جمعیت هستند و روستاییان و شهرهایی با جمعیتی کمتر از ۲۰ هزار نفر تحت پوشش بیمه سلامت قرار دارند. به گزارش ایلنا، محمد احمدی افزود: ما برای تمامی افراد تحت پوشش بیمه شده و بیمه نشده خدمات بیمه تکمیلی را ارائه می‌دهیم.
معاون بهداشت کمیته امداد با تأکید بر اینکه به یک میلیون و ۴۰۰ بیمه شده خدمات بیمه ارائه می‌دهیم در خصوص مطالبات وزارت بهداشت از کمیته امداد گفت: مجموعه مطالبات بیمارستان‌ها تا شهریورماه پرداخت شده و حتی هزینه تعدادی از مراکز سرپایی تا مهر و آبان نیز پرداخت شده است.

آگهی موضوع ماده ۳ قانون و ماده ۱۳ آیین‌نامه قانون تعیین تکلیف وضعیت ثبتی اراضی و ساختمان‌های فاقد سند رسمی

برابر رأی شماره ۱۳۹۴۶۰۳۲۶۰۰۷۰۰۲۷۳۲ مورخه ۱۳۹۴/۱۰/۲۴ هیأت موضوع قانون تعیین تکلیف وضعیت ثبتی اراضی و ساختمان‌های فاقد سند رسمی مستقر در واحد ثبتی حوزه ثبت ملک بهار تصرفات مالکانه و بلامعارض متقاضی آقای ابراهیم علی‌گلی فرزند جعفر به شماره شناسنامه ۱۱۹ صادره از بهار در اعیانی شش دانگ یک باب خانه به مساحت ۲۹۶/۷۶ مترمربع قسمتی از پلاک ۳۳۴۶ فرعی از ۱۳۹ اصلی واقع در بهار بخش چهار همدان خریداری مع‌الواسطه از مالک رسمی آقای سیدابوالقاسم سادات محرز گردیده است. لذا به منظور اطلاع عموم مراتب در دو نوبت به فاصله ۱۵ روز آگهی می‌شود، در صورتی که اشخاص نسبت به صدور سند مالکیت متقاضی اعتراضی داشته باشند می‌توانند از تاریخ انتشار اولین آگهی به مدت دو ماه اعتراض خود را به این اداره تسلیم و پس از اخذ رسید، ظرف مدت یک ماه از تاریخ تسلیم اعتراض، دادخواست خود را به مرجع قضایی تقدیم نمایند. بدیهی است در صورت انقضای مدت مذکور و عدم وصول اعتراض طبق مقررات سند مالکیت صادر خواهد شد. (مالف ۶۷۲۶)
تاریخ انتشار نوبت اول: ۱۳۹۴/۱۰/۲۰
تاریخ انتشار نوبت دوم: ۱۳۹۴/۱۲/۵
هادی یونسی‌عطوف، رئیس ثبت اسناد و املاک بهار

آگهی موضوع ماده ۳ قانون و ماده ۱۳ آیین‌نامه قانون تعیین تکلیف وضعیت ثبتی اراضی و ساختمان‌های فاقد سند رسمی

برابر رأی شماره ۱۳۹۴۶۰۳۲۶۰۰۷۰۰۲۶۰۰ مورخه ۱۳۹۴/۱۰/۱۰ هیأت موضوع قانون تعیین تکلیف وضعیت ثبتی اراضی و ساختمان‌های فاقد سند رسمی مستقر در واحد ثبتی حوزه ثبت ملک بهار تصرفات مالکانه و بلامعارض متقاضی آقای احمدرابطی رنجبر فرزند رضا به شماره شناسنامه ۱۹۵۳۳ صادره از بهار در شش دانگ یک باب مغازه تجاری به مساحت ۲۴ مترمربع قسمتی از پلاک ۱۳۹ اصلی واقع در بهار بخش چهار همدان خریداری مع‌الواسطه از مالک رسمی آقای لطف‌اله یزدانی محرز گردیده است. لذا به منظور اطلاع عموم مراتب در دو نوبت به فاصله ۱۵ روز آگهی می‌شود، در صورتی که اشخاص نسبت به صدور سند مالکیت متقاضی اعتراضی داشته باشند می‌توانند از تاریخ انتشار اولین آگهی به مدت دو ماه اعتراض خود را به این اداره تسلیم و پس از اخذ رسید، ظرف مدت یک ماه از تاریخ تسلیم اعتراض، دادخواست خود را به مرجع قضایی تقدیم نمایند. بدیهی است در صورت انقضای مدت مذکور و عدم وصول اعتراض طبق مقررات سند مالکیت صادر خواهد شد. (مالف ۶۶۸۳)
تاریخ انتشار نوبت اول: ۱۳۹۴/۱۰/۲۰
تاریخ انتشار نوبت دوم: ۱۳۹۴/۱۲/۵
هادی یونسی‌عطوف، رئیس ثبت اسناد و املاک بهار

آگهی موضوع ماده ۳ قانون و ماده ۱۳ آیین‌نامه قانون تعیین تکلیف وضعیت ثبتی اراضی و ساختمان‌های فاقد سند رسمی

برابر رأی شماره ۱۳۹۴۶۰۳۲۶۰۰۷۰۰۲۵۹۶ مورخه ۱۳۹۱/۱۰/۱۰ هیأت موضوع قانون تعیین تکلیف وضعیت ثبتی اراضی و ساختمان‌های فاقد سند رسمی مستقر در واحد ثبتی حوزه ثبت ملک بهار تصرفات مالکانه و بلامعارض متقاضی آقای احمدرابطی رنجبر فرزند رضا به شماره شناسنامه ۱۹۵۳۳ صادره از بهار در شش دانگ یک باب مغازه تجاری به مساحت ۲۴ مترمربع قسمتی از پلاک ۱۳۹ اصلی واقع در بهار بخش چهار همدان خریداری مع‌الواسطه از مالک رسمی آقای لطفاله یزدانی محرز گردیده است. لذا به منظور اطلاع عموم مراتب در دو نوبت به فاصله ۱۵ روز آگهی می‌شود، در صورتی که اشخاص نسبت به صدور سند مالکیت متقاضی اعتراضی داشته باشند می‌توانند از تاریخ انتشار اولین آگهی به مدت دو ماه اعتراض خود را به این اداره تسلیم و پس از اخذ رسید، ظرف مدت یک ماه از تاریخ تسلیم اعتراض، دادخواست خود را به مرجع قضایی تقدیم نمایند. بدیهی است در صورت انقضای مدت مذکور و عدم وصول اعتراض طبق مقررات سند مالکیت صادر خواهد شد. (مالف ۶۶۸۵)
تاریخ انتشار نوبت اول: ۱۳۹۴/۱۰/۲۰
تاریخ انتشار نوبت دوم: ۱۳۹۴/۱۲/۵
هادی یونسی‌عطوف، رئیس ثبت اسناد و املاک بهار

آگهی موضوع ماده ۳ قانون و ماده ۱۳ آیین‌نامه قانون تعیین تکلیف وضعیت ثبتی اراضی و ساختمان‌های فاقد سند رسمی

برابر رأی شماره ۱۳۹۴۶۰۳۲۶۰۰۷۰۰۲۶۰۱ مورخه ۱۳۹۴/۱۰/۱۰ هیأت موضوع قانون تعیین تکلیف وضعیت ثبتی اراضی و ساختمان‌های فاقد سند رسمی مستقر در واحد ثبتی حوزه ثبت ملک بهار تصرفات مالکانه و بلامعارض متقاضی آقای احمدرابطی رنجبر فرزند رضا به شماره شناسنامه ۱۹۵۳۳ صادره از بهار در شش دانگ یک باب مغازه به مساحت ۲۴ مترمربع قسمتی از پلاک ۱۳۹ اصلی واقع در بهار بخش چهار همدان خریداری مع‌الواسطه از مالک رسمی آقای لطفاله یزدانی محرز گردیده است. لذا به منظور اطلاع عموم مراتب در دو نوبت به فاصله ۱۵ روز آگهی می‌شود، در صورتی که اشخاص نسبت به صدور سند مالکیت متقاضی اعتراضی داشته باشند می‌توانند از تاریخ انتشار اولین آگهی به مدت دو ماه اعتراض خود را به این اداره تسلیم و پس از اخذ رسید، ظرف مدت یک ماه از تاریخ تسلیم اعتراض، دادخواست خود را به مرجع قضایی تقدیم نمایند. بدیهی است در صورت انقضای مدت مذکور و عدم وصول اعتراض طبق مقررات سند مالکیت صادر خواهد شد. (مالف ۶۶۸۷)
تاریخ انتشار نوبت اول: ۱۳۹۴/۱۰/۲۰
تاریخ انتشار نوبت دوم: ۱۳۹۴/۱۲/۵
هادی یونسی‌عطوف، رئیس ثبت اسناد و املاک بهار

آگهی موضوع ماده ۳ قانون و ماده ۱۳ آیین‌نامه قانون تعیین تکلیف وضعیت ثبتی اراضی و ساختمان‌های فاقد سند رسمی

برابر رأی شماره ۱۳۹۴۶۰۳۲۶۰۰۷۰۰۲۷۲۱ مورخه ۱۳۹۴/۱۰/۲۳ هیأت موضوع قانون تعیین تکلیف وضعیت ثبتی اراضی و ساختمان‌های فاقد سند رسمی مستقر در واحد ثبتی حوزه ثبت ملک بهار تصرفات مالکانه و بلامعارض متقاضی آقای احمدرابطی رنجبر فرزند رضا به شماره شناسنامه ۱۹۵۳۳ صادره از بهار در شش دانگ یک باب مغازه به مساحت ۳۲۰/۳۹ مترمربع قسمتی از پلاک ۱۳۹ اصلی واقع در بهار بخش چهار همدان خریداری مع‌الواسطه از مالک رسمی آقای لطفاله یزدانی محرز گردیده است. لذا به منظور اطلاع عموم مراتب در دو نوبت به فاصله ۱۵ روز آگهی می‌شود، در صورتی که اشخاص نسبت به صدور سند مالکیت متقاضی اعتراضی داشته باشند می‌توانند از تاریخ انتشار اولین آگهی به مدت دو ماه اعتراض خود را به این اداره تسلیم و پس از اخذ رسید، ظرف مدت یک ماه از تاریخ تسلیم اعتراض، دادخواست خود را به مرجع قضایی تقدیم نمایند. بدیهی است در صورت انقضای مدت مذکور و عدم وصول اعتراض طبق مقررات سند مالکیت صادر خواهد شد. (مالف ۶۶۸۹)
تاریخ انتشار نوبت اول: ۱۳۹۴/۱۰/۲۰
تاریخ انتشار نوبت دوم: ۱۳۹۴/۱۲/۵
هادی یونسی‌عطوف، رئیس ثبت اسناد و املاک بهار

آگهی موضوع ماده ۳ قانون و ماده ۱۳ آیین‌نامه قانون تعیین تکلیف وضعیت ثبتی اراضی و ساختمان‌های فاقد سند رسمی

برابر رأی شماره ۱۳۹۴۶۰۳۲۶۰۰۷۰۰۲۶۴۳ مورخه ۱۳۹۴/۱۰/۱۶ هیأت موضوع قانون تعیین تکلیف وضعیت ثبتی اراضی و ساختمان‌های فاقد سند رسمی مستقر در واحد ثبتی حوزه ثبت ملک بهار تصرفات مالکانه و بلامعارض متقاضی آقای احمدرابطی رنجبر فرزند رضا به شماره شناسنامه ۱۹۵۳۳ صادره از بهار در شش دانگ یک باب مغازه به مساحت ۲۴ مترمربع قسمتی از پلاک ۱۳۹ اصلی واقع در بهار بخش چهار همدان خریداری مع‌الواسطه از مالک رسمی آقای لطفاله یزدانی محرز گردیده است. لذا به منظور اطلاع عموم مراتب در دو نوبت به فاصله ۱۵ روز آگهی می‌شود، در صورتی که اشخاص نسبت به صدور سند مالکیت متقاضی اعتراضی داشته باشند می‌توانند از تاریخ انتشار اولین آگهی به مدت دو ماه اعتراض خود را به این اداره تسلیم و پس از اخذ رسید، ظرف مدت یک ماه از تاریخ تسلیم اعتراض، دادخواست خود را به مرجع قضایی تقدیم نمایند. بدیهی است در صورت انقضای مدت مذکور و عدم وصول اعتراض طبق مقررات سند مالکیت صادر خواهد شد.(مالف ۶۶۹۱)
تاریخ انتشار نوبت اول: ۱۳۹۴/۱۰/۲۰
تاریخ انتشار نوبت دوم: ۱۳۹۴/۱۲/۵
هادی یونسی‌عطوف، رئیس ثبت اسناد و املاک بهار

آگهی مزایده مغازه مشاع

در پرونده کلاسه ۹۱/۱۷۰۶ اجرایی طی رأی صادره از شعبه ۵ دادگاه عمومی حقوقی همدان مبنی بر تقسیم ترکه ۶ دانگ یک باب مغازه
خواهان: همگی سادات: بهمن، نادر، علی، زهرا، جمشید، فاطمه همگی حسینی و خدیجه قصابی
خوانده: ایران حسینی
آدرس ملک واقع در همدان، شهر جورقان، جاده تهران مجاور پارک الغدیر یک باب مغازه با مساحت ۴۰ مترمربع ۴ مترمربع بالکن ارزش ملک ۴۵۰/۰۰۰/۰۰۰ ریال
که این اجرا وفق ماده ۹ و ۱۰ آئین‌نامه قانونی افراز و فروش املاک مشاع مصوب ۱۳۵۷ نسبت به فروش آن اقدام می‌نماید. به تاریخ۱۳۹۴/۱۲/۱۹ ساعت۸:۳۰ تا ۸ محل برگزاری مزایده دادگستری کل استان طبقه همکف دفتر مزایده می‌باشد. مورد مزایده ۵ روز قبل از مزایده قابل مشاهده است. برنده مزایده کسی است که بالاترین قیمت پیشنهادی را ارائه و ده درصد مبلغ پیشنهادی را فی‌المجلس واریز نماید و جهت الباقی در مهلت قانونی اقدام نموده در غیر این صورت ده درصد به نفع دولت ضبط خواهد شد. (مالف ۳۹)
دادورز اجرای احکام مدنی دادگستری همدان – زائری

آگهی موضوع ماده ۳ قانون و ماده ۱۳ آیین‌نامه قانون تعیین تکلیف وضعیت ثبتی اراضی و ساختمان‌های فاقد سند رسمی

برابر رأی شماره ۱۳۹۴۶۰۳۲۶۰۰۷۰۰۲۵۴۰ مورخه ۱۳۹۴/۱۰/۹ هیأت اول موضوع قانون تعیین تکلیف وضعیت ثبتی اراضی و ساختمان‌های فاقد سند رسمی مستقر در واحد ثبتی حوزه ثبت ملک بهار تصرفات مالکانه و بلامعارض متقاضی آقای سید جواد حسینی فرزند سید معصوم به شماره شناسنامه ۴۲۱ صادره از بهار در اعیانی شش دانگ یک باب خانه به مساحت ۶۶/۱۶ مترمربع قسمتی از پلاک ۵۲۸ فرعی از ۱۳۹ اصلی جهت الحاق به پلاک ۵۲۸ فرعی واقع در بهار بخش چهار همدان خریداری از آقای سید هاشم حسینی محرز گردیده است. لذا به منظور اطلاع عموم مراتب در دو نوبت به فاصله ۱۵ روز آگهی می‌شود، در صورتی که اشخاص نسبت به صدور سند مالکیت متقاضی اعتراضی داشته باشند می‌توانند از تاریخ انتشار اولین آگهی به مدت دو ماه اعتراض خود را به این اداره تسلیم و پس از اخذ رسید، ظرف مدت یک ماه از تاریخ تسلیم اعتراض، دادخواست خود را به مرجع قضایی تقدیم نمایند. بدیهی است در صورت انقضای مدت مذکور و عدم وصول اعتراض طبق مقررات سند مالکیت صادر خواهد شد. (م الف ۶۳۲۷)
تاریخ انتشار نوبت اول: ۱۳۹۴/۱۱/۵
تاریخ انتشار نوبت دوم: ۱۳۹۴/۱۱/۲۰
هادی یونسی‌عطوف، رئیس ثبت اسناد و املاک بهار

آگهی موضوع ماده ۳ قانون و ماده ۱۳ آیین‌نامه قانون تعیین تکلیف وضعیت ثبتی اراضی و ساختمان‌های فاقد سند رسمی

برابر رأی شماره ۱۳۹۴۶۰۳۲۶۰۰۷۰۰۲۵۶۰ مورخه ۱۳۹۴/۱۰/۹ هیأت موضوع قانون تعیین تکلیف وضعیت ثبتی اراضی و ساختمان‌های فاقد سند رسمی مستقر در واحد ثبتی حوزه ثبت ملک بهار تصرفات مالکانه و بلامعارض متقاضی آقای محمود عبداللهی فرزند عزت‌اله به شماره شناسنامه ۱۵۲۱۴ صادره از بهار در اعیانی شش دانگ یک باب خانه به مساحت ۳۲۸/۸۷ مترمربع قسمتی از پلاک ۸۴۸ فرعی از ۱۳۹ اصلی واقع در بهار بخش چهار همدان خریداری مع‌الواسطه از مالک رسمی آقای فرج‌اله فرزند عبداله محرز گردیده است. لذا به منظور اطلاع عموم مراتب در دو نوبت به فاصله ۱۵ روز آگهی می‌شود، در صورتی که اشخاص نسبت به صدور سند مالکیت متقاضی اعتراضی داشته باشند می‌توانند از تاریخ انتشار اولین آگهی به مدت دو ماه اعتراض خود را به این اداره تسلیم و پس از اخذ رسید، ظرف مدت یک ماه از تاریخ تسلیم اعتراض، دادخواست خود را به مرجع قضایی تقدیم نمایند. بدیهی است در صورت انقضای مدت مذکور و عدم وصول اعتراض طبق مقررات سند مالکیت صادر خواهد شد. (مالف ۶۳۲۵)
تاریخ انتشار نوبت اول: ۱۳۹۴/۱۱/۵
تاریخ انتشار نوبت دوم: ۱۳۹۴/۱۱/۲۰
هادی یونسی‌عطوف، رئیس ثبت اسناد و املاک بهار

آگهی حصر وراثت

آقای محمد مرادی دارای شناسنامه شماره ۱۵۰۷ به شرح دادخواست به کلاسه۳۲۷/۹۴ ش۱۱۲ح از این حوزه درخواست گواهی حصر وراثت نموده و چنین توضیح داده که شادروان احمد مرادی به شناسنامه شماره ۲۷۰ در تاریخ ۹۴/۹/۲۵در اقامتگاه دائمی خود بدرود زندگی گفته ورثه آن مرحوم منحصر است به: ۱-زهرا مرادی فرزند احمد به شماره شناسنامه۱۵۰۶ متولد۱۳۵۷، فرزند متوفی ۲-مینا مرادی فرزند احمد به شماره شناسنامه۸-۴۰۴۰۲۴۶۷۳ متولد۱۳۷۳، فرزند متوفی ۳-علی مرادی فرزند احمد به شماره شناسنامه۱۲۰ متولد۱۳۶۲، فرزند متوفی ۴-محمد مرادی فرزند احمد به شماره شناسنامه۱۵۰۷ متولد۱۳۵۸، فرزند متوفی ۵-صغرا مرادی فرزند احمد به شماره شناسنامه۱۳۴۱ متولد۱۳۶۶، فرزند متوفی ۶-معصومه مرادی فرزند احمد به شماره شناسنامه۱۵۰۵ متولد۱۳۵۵، فرزند متوفی ۷-سیده‌فاطمه حسینی فرزند احمد به شماره شناسنامه۲۱۱۶ متولد۱۳۳۲، همسر متوفی اینک با انجام تشریفات مقدماتی درخواست مزبور را در یک نوبت آگهی می‌نماید تا هر کسی اعتراضی دارد و یا وصیتنامه از متوفی نزد او باشد از تاریخ نشر نخستین آگهی ظرف یک ماه تقدیم دارد والا گواهی صادر خواهد شد. (مالف ۶۸۸۳)
قاضی حوزه ۱۱۲ شورای حل اختلاف لالجین

آگهی مزایده ملک مشاع

در پرونده کلاسه ۱۹۴۴/۹۴ اجرایی طی رأی صادره از شعبه ۱۴ دادگاه عمومی حقوقی همدان دستور فروش ۶ دانگ پلاک ثبتی ۸۰۲۱ و ۱۰۸۰۱۶ اصلی بخش یک همدان
خواهان: کبری و رضا، طوبی، خانم ملوک کشتی آراء
خوانده: اسدالله رحیمی، خانم طوبی رحیمی
آدرس ملک مورد فروش: همدان، خیابان آرام شرقی، نبش شکر بخت پلاک ۱۶
عرصه ۱۳۴/۰۴ مترمربع هر مترمربع ۱۵/۰۰۰/۰۰۰ ریال اعیان ۹۰ مترمربع هر مترمربع ۱/۵۰۰/۰۰۰ ریال ارزش تجاری و امتیازات در یک طبقه- قدمت ساخت ۳۰سال ساخت با مساحت ۷۵ مترمربع مشتمل بر یک باب مغازه با مساحت ۱۷/۰۴ مترمربع و اتاق و هال و حمام سرویس داخل حیاط و خرپشته ۱۴ مترمربع ارزش ۶ دانگ ۳/۱۰۰/۰۰۰/۰۰۰ ارزیابی گردیده است لذا این اجرا وفق ماده ۹ و ۱۰ آئین‌نامه قانونی افراز و فروش املاک مشاع مصوب ۱۳۵۷ نسبت به فروش آن اقدام می‌نماید. به تاریخ۱۳۹۴/۱۲/۱۹ ساعت۸:۳۰ تا ۹محل برگزاری مزایده دادگستری کل استان واحد مزایده می‌باشد. مورد مزایده ۵ روز قبل از مزایده قابل مشاهده است. برنده مزایده کسی است که بالاترین قیمت پیشنهادی را ارائه و ده درصد مبلغ پیشنهادی را فی‌المجلس واریز نماید و جهت الباقی در مهلت قانونی اقدام نموده در غیر این صورت ده درصد به نفع دولت ضبط خواهد شد. (مالف ۴۲)
دادورز اجرای احکام مدنی دادگستری همدان – زائری

آگهی مزایده ملک مشاع

در پرونده کلاسه ۲۹۹۸/۹۴ اجرایی طی رأی صادره از شعبه ۵ دادگاه عمومی حقوقی همدان دستور فروش ۶ دانگ عرصه ۱۲ در ۲۰ می‌باشد دو واحد مسکونی پلاک ثبتی ۹۷۴۷/۱۰/۱۳۲۹۵ شماره ثبت ملک ۳۵۱۵۱ دفتر املاک ۱۸۵ همدان با مساحت ۱۲۹/۲۹ مترمربع دو خواب هال ال شکل رنگ و نقاشی شده دارای امتیازات و نما سنگ حکمی ۲/۳۲۷/۲۰۰/۰۰۰ ریال و پلاک دوم ۹۷۴۷/۱۰/۱۳۲۹ در طبقه دوم با شماره ۳۵۱۵۰ دفتر املاک ۱۸۵ صفحه ۳۳ با مساحت ۱۴۰/۲۹ مترمربع و ۱۱ متر تراس دوخواب رنگ و نقاشی شده به ارزش ۲/۳۹۵/۳۰۰/۰۰۰ ریال
خواهان: مجید سلطانی بیرامی
خوانده: منیره دوامی، طیب، سعید، رویا، نسرین، حسن، بهروز همگی سلطانی میرزایی
آدرس ملک مورد فروش: همدان، در جاده فقیره ۱۸ متری قدس نبش ۱۸ متری فلسطین واحدها چه یکجا و جداگانه قابل فروش است. لذا این اجرا وفق ماده ۹ و ۱۰ آئین‌نامه قانونی افراز و فروش املاک مشاع مصوب ۱۳۵۷ نسبت به فروش آن اقدام می‌نماید. به تاریخ۹۴/۱۲/۵ ساعت۹ تا ۱۰محل برگزاری مزایده دادگستری کل استان واحد مزایده می‌باشد. مورد مزایده ۵ روز قبل از مزایده قابل مشاهده است. برنده مزایده کسی است که بالاترین قیمت پیشنهادی را ارائه و ده درصد مبلغ پیشنهادی را فی‌المجلس واریز نماید و جهت الباقی در مهلت قانونی اقدام نموده در غیر این صورت ده درصد به نفع دولت ضبط خواهد شد. (مالف ۶۵)
دادورز اجرای احکام مدنی دادگستری همدان – زائری

پیام تاریخ، تمدن و فرهنگ مادستان
The Message Of Madestan's History & Civilization & Culture
روزنامه همدان پیام
۱۰
سه شنبه ● ۲۰ بهمن ماه ۱۳۹۴ ● شماره ۲۵۶۸
مادستان
madestan@hamedanpayam.com

امسال ۱۸۰ هزار تن چغندرقند در نهاوند تولید شد

مدیر جهاد کشاورزی نهاوند در گفت‌وگو با فارس گفت:امسال با افزایش سطح زیر کشت چغندرقند در این شهرستان ۱۸۰ هزار تن چغندرقند تولید شد.

احمد باقری اظهار کرد: در سالجاری کارخانجات تولید قند با کشاورزان در بخش تولید چغندرقند برای سه هزار هکتار قرارداد بستند که کشاورزان شهرستان نهاوند در حدود ۳ هزار و ۵۰۰ هکتار چغندرقند کشت کردند.

وی بیان کرد: در سالجاری پیش‌بینی تولید ۱۲۰ هزار تن چغندرقند را داشتیم که افزایش سطح زیر کشت توسط کشاورزان موجب شد محصول بیشتری در این شهرستان برداشت شود.

مدیر جهاد کشاورزی شهرستان تاکید کرد: امسال با افزایش سطح زیر کشت چغندرقند در شهرستان نهاوند ۱۸۰ هزار تن محصول چغندر تولید شد. باقری با بیان اینکه بیش از ۵۰ تن محصول در هر هکتار برداشت شد، گفت: همین امر باعث شد در زمان تحویل این محصول به کارخانجات تولید قند، حجم زیادی از محصول آماده تحویل شود.

وی بیان کرد: با توجه به اینکه کارخانجات تولید قند منطقه در هشت ماه از سال تعطیل هستند، با برداشت همزمان این محصول توسط کشاورزان شهرهای همجوار حجم زیادی از محصول آماده تحویل به کارخانه‌ها می‌شود در صورتی که کارخانه‌ها کشش دریافت این همه محصول را ندارد.

این مسئول اضافه کرد: کارخانجات تولید قند نیز برای جلوگیری از این مشکل شهرها را برای برداشت محصول نوبت‌بندی می‌کنند، ولی کشاورزان به این نوبت‌بندی توجه نکرده و همه با هم آغازبه برداشت محصول می‌کنند.

باقری افزود: همین امر موجب می‌شود محصول چغندر آنها مدتی بماند و هر ساله موقع برداشت، این موضوع به یک بحث و مشکل تبدیل شود.

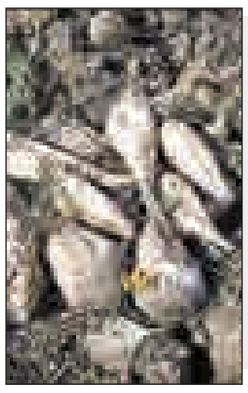

خبر

سند استفاده بهینه از منابع آب رزن تدوین شد

برای حفظ منابع آب در شهرستان رزن سند استفاده بهینه از منابع آب تدوین شده است.

فرماندار رزن در جشن بزرگ انقلاب شهرستان، حفظ منابع آب را از اولویت‌های کاری دانست و گفت: با انسداد ۲۰۰ حلقه چاه غیرمجاز در شهرستان ۵۱ میلیون مترمکعب صرف‌جویی در مصرف آب صورت گرفته است.

به گزارش ایسنا، فتحعلی حسینی با اشاره به افزایش ۶۹ درصدی اعتبارات شهرستان و رشد ۲۹ درصدی تعهدات پروژه‌ها نسبت به سال گذشته، اظهار کرد: در بحث طرح تحول نظام سلامت در شهرستان رزن ۶ میلیارد تومان هزینه شده است.

وی گازرسانی صددرصدی به روستاها و تجهیز ۹۶ درصدی اراضی کشاورزی به سیستم آبیاری تحت فشار را از توفیقات انقلاب اسلامی دانست و سرمایه‌گذاری و توسعه صنعتی را از دیگر اولویت‌ها برشمرد.

حسینی بیان کرد: ایجاد ۹۰۰ شغل در ۹ ماهه امسال از توفیقات دولت تدبیر و امید است؛ این در حالیست که در مدت مشابه سال گذشته ۸۶۰ مورد اشتغالزایی داشتیم.

وی در ادامه با اشاره به پروژه خرس سفید شمال گفت: این پروژه برای ۲۰۰ نفر اشتغالزایی همراه دارد و تأمین اعتبار این پروژه در دستور کار قرار دارد.

حسینی از ایجاد کریدوری دیگر در رزن خبر داد و افزود: در شرایط پسا برجام که وضعیت اعتبارات مطلوب ارزیابی می‌شود، شاهد کلنگ‌زنی کریدوری دیگر در مسیر نوبران- قروه- دمق خواهیم بود.

حجت‌الاسلام حسن طاهری، امام جمعه رزن نیز با ابراز رضایت از نحوه انسداد چاه‌های غیرمجاز، به پرداخت وام‌های زلزله اشاره کرد و گفت: وام‌های زلزله از مسائلی است که با توجه به شرایط معیشتی مردم منطقه حائز اهمیت بوده که استاندار با انجام رایزنی‌هایی درصدد رفع این مشکل برآمده که قابل قدردانی است.

۳ طرح در بهار بهره برداری شد

همزمان با ششمین روز از دهه مبارک فجر سه طرح در شهرستان بهار به بهره برداری رسید.

فرماندار بهار در گفت و گو با ایرنا گفت: این طرح‌ها شامل سردخانه ۳هزار تنی با اعتبار ۱۲ میلیارد ریال است.

محسن مرادی‌پناه افزود: سردخانه ۳ هزار تنی در شهرستان بهار که به نوعی قطب تولید سیب‌زمینی در استان همدان محسوب می‌شود گام بلندی در توسعه زیرساخت‌های بخش کشاورزی محسوب می‌شود.

وی با بیان اینکه این سردخانه مجهز به آخرین تکنولوژی روزکشور است، عنوان کرد: امکانات سردخانه از نخستین و مهمترین لوازم پیشرفت در امر نگهداری محصولات کشاورزی است.

فرماندار بهار همچنین گفت: افتتاح واحد تولیدی چینی‌آلات بهداشتی با اعتبار هشت میلیارد ریال و اشتغال‌زایی ۱۰ نفر از دیگر طرح‌ها است.

مرادی پناه گفت: افتتاح سامانه توزین در حال حرکت با اعتبار هفت میلیارد ریال در پاسگاه پلیس راه همدان - کرمانشاه از دیگر طرح‌ها است.

گشایش سه طرح عمرانی در اسدآباد

سه طرح عمرانی و خدماتی شامگاه یکشنبه با حضور معاون پشتیبانی و نیروی انسانی استانداری همدان افتتاح شد.

به گزارش ایرنا، برای اجرای این طرح‌ها در مجموع سه میلیارد و ۹۲۰ میلیون ریال از محل اعتبارات ملی و استانی هزینه شده است.

رضا قیاسی به همراه جمعی از مسئولان اسدآباد نخست خانه بهداشت روستای مزرعه بید را که با صرف ۹۲۰ میلیون ریال احداث شده بود افتتاح کرد.

همچنین سیستم کلرزنی و گند زدایی آب آشامیدنی شهری که با دو میلیارد ریال اعتبار و با هدف کاهش آلودگی‌های میکروبی راه اندازی شده است، افتتاح شد.

بازسازی ساختمان جدید بخشداری مرکزی اسدآباد نیز با صرف یک میلیارد ریال در مساحت ۵۵۰ متر مربع به بهره برداری رسید.

فرماندار ملایر درآیین گشایش دستاوردهای هنرستان‌ها:

بی‌توجهی فرهیختگان آفتی بزرگ برای جامعه است

ملایر- خبرنگار همدان‌پیام: نخستین نمایشگاه دستاوردهای هنرستان‌های دخترانه ملایر با حضور مسئولان شهرستانی افتتاح شد که در این نمایشگاه، آثار و صنایع دستی دانش‌آموزان هنرستانی در معرض دید قرار گرفت.

معاون استاندار و فرماندار ویژه ملایر در این مراسم با اشاره به اینکه یک بی تفاوتی مزمن در کل جامعه ایجاد شده که دلایل زیاد و مختلف دارد، گفت: بسیاری از اهل فکر، افراد موثر و فرهنگیان و دانشگاهیان احساس وظیفه و تعهدی را که سابق‌تر احساس می‌کردند را کمتر دارند و صحبت‌های نو و مورد نیاز برای نسل نوجوان را کمتر مطرح می‌کنند.

عبدالعظیم رضایی در ادامه وجود این مشکل را دلسردی و یأس در وجود خود این افراد دانست و افزود: این افت بزرگی برای جامعه ما مخصوصا قشر فرهیخته و فرهنگی است که نسبت به مسائل بی‌توجه باشند.

وی خواستار آشنا کردن دانش‌آموزان علاوه بر رشته کاری در زمینه‌های اجتماعی سیاسی مذهبی و... شد و اظهار کرد: باید دستاوردهای انقلاب را بگوییم و ضعف‌ها را بپذیریم دانش‌آموزان را راهنمایی کنیم و به ویژه در ایام انتخابات نیاز به آگاهی بخشی بیشتری وجود دارد.

رضایی بیان کرد: یکی از اقدامات خوبی که در آموزش‌وپرورش انجام شد توسعه آموزش‌های فنی‌وحرفه‌ای در هنرستان‌ها بود که به رشد اقتصادی، صنعتی و تولیدی در همه رشته‌ها در دوره‌های پسرانه ودخترانه بسیار کمک کرد.

وی با اشاره به اینکه امروز بازاری وجود ندارد و بهترین تخصص‌ها و مهارت‌ها جایی و راهی برای عرضه ندارند، گفت: شرایط تولید و اقتصاد و صنعت شرایط فوق العاده سختی شده و نیروی جوان وجویای کار زیاد است؛ پس مهارت آموزی تنها راه آغاز کار است، اما در این شرایط سخت همت بلند می‌خواهد و هرکس امروز باید اراده کند و قوی کار کند تا به نتیجه برسد.

وی بیان کرد: باید دانش‌آموزان را به خود باوری برسانیم و حمایت و هدایت کنیم تا با اراده خود به نتیجه برسند. زیرا اگر کسی بتواند از طریق آموزش‌های رسمی به این مهارت برسد و اراده و حمایت داشته باشد موفق می‌شود.

به گفته رضایی، صرف شعار که همیشه با شعارها سرگرم بودیم و در برخی مواقع به آن عمل کردیم نمی‌توان اقدامی کرد باید از شعار کم کنیم و به واقعیت ها بیشتر دقت کنیم وحمایت عملی در کارها داشته باشیم تا با اتفاقات خوبی که برای کشور افتاده و موفقیت بزرگ برای کشور مردم و نظام وخطر بزرگی که از سر کشور گذشت و یاس و ناامیدی رفت، موفق شویم.

معاون مدیرکل و مدیر آموزش‌وپرورش شهرستان ملایر هم با اشاره به اینکه فرصت‌های ادامه تحصیل دانش‌آموزان هنرستانی با توجه به شرایط ساختاری که در نظام داریم محدودیت داشته است، گفت: متاسفانه دانش‌آموزان آموزش‌های نظری که دارند و کارهای تجربی که در مدارس سرمایه‌گذاری شده و انجام می‌دهند به بازار ورود نمی‌کردند که شاید جرأت آن را نداشتند.

کاوه برخورداری افزود: با هدف جرأت‌ورزی برای آنها و اینکه این احساس را داشته باشند که وقتی فارغ التحصیل می‌شوند قادر به پیگیری و انجام یک کارآفرینی با سرمایه محدود خود هستند وارد شدیم وامروز نخستین حلقه تولیدی شدن هنرستان‌ها را در ملایر رقم می‌زنیم.

وی همچنین از برگزاری جشن بی‌سوادی در روستای گنبد و ۵ روستای دیگر شهرستان خبر داد و گفت: امیدواریم روزی تابلویی در ورودی شهر نصب شود که بیکاری در آن نباشد.

بهره برداری از شرکت تجهیزات پزشکی در تویسرکان

تویسرکان- خبرنگار همدان‌پیام: همزمان با هشتمین روز از دهه مبارک فجر شرکت تولیدی تجهیزات پزشکی با عنوان الوند شیمی در ناحیه صنعتی فرسفج شهرستان تویسرکان بهره برداری شد.

فرماندار تویسرکان در آیین افتتاح طرح های عمرانی تویسرکان افزود: شرکت تولید تجهیزات پزشکی الوند شیمی در ۳ فاز اجرایی به طور کامل بهره‌برداری می‌رسد که امروز مرحله نخست این شرکت تولیدی در بخش تولید ست سرم و دستکش یکبار مصرف افتتاح شد. حبیب مومیوند افزود: برای افتتاح بخش نخست این شرکت، دو میلیارد و ۵۰۰ میلیون ریال سرمایه‌گذاری از سوی بخش خصوصی انجام شده است.

وی اظهار کرد: بهره برداری کامل از همه فازهای اجرایی این شرکت در زمینی به مساحت ۳ هزار متر مربع و صرف اعتباری معادل ۱۵ میلیارد ریال با سرمایه‌گذاری بخش خصوصی و اشتغالزایی برای ۲۰۰ نفر انجام خواهد شد. فرماندار تویسرکان همچنین از آغاز به کار شرکت تعاونی چرخه کامل تولید مبل و منبت در روستای اشترمل خبر داد و افزود: برای افتتاح این تعاونی دو میلیارد ریال از سوی بخش خصوصی هزینه شده و فرآیند آموزش برای آقایان و بانوان علاقمند به این هنر- صنعت نیز در نظر گرفته شده است. مومیوند بیان کرد: ایجاد چرخه کامل تولید تا مرحله فروش بدون استفاده از واسطه‌گران این حوزه از اهداف تشکیل این شرکت تعاونی محسوب می‌شود. وی یاد آور شد: روستای اشترمل به عنوان یکی از قطب‌های تولید مبل و منبت در شهرستان تویسرکان و حتی استان همدان بیش از ۶۰۰ کارگاه تولید مبل و منبت برخوردار است.

جمع‌آوری ۳۷۹ انشعاب غیر مجاز در روستاهای بهار

۳۷۹ فقره انشعاب غیرمجاز در روستاهای شهرستان بهار جمع‌آوری می‌شود.

سرپرست امور آب‌وفاضلاب روستایی شهرستان بهار در گفت‌وگو با فارس اظهار کرد: روستاهای شهرستان بهار بالغ بر ۶۵ هزار و ۱۴۶ نفر در قالب ۱۷ هزار و ۷۱۹ خانوار دارد که ۶۵ روستای آن بالای ۲۰ خانوار و سه روستا زیر ۲۰ خانوار است.

محمدابراهیم فراهانی ادامه داد: روستاهای برخوردار سطح یک ۳۷ روستا و برخوردار سطح ۲ تعداد ۲۶ روستاست که از این تعداد، روستاهای زیر پوشش خدمات امور آبفار شهرستان بهار ۴۹ روستا با جمعیتی بالغ بر ۵ هزار و ۶۷۳ نفر در قالب ۱۳ هزار و ۷۱۰ خانوار هستند که ۷۸ درصد جمعیت روستایی شهرستان بهار را شامل می‌شود.

وی گفت: این شرکت آب شرب مورد نیاز اهالی روستای زیر پوشش شهرستان را توسط ۷۴ حلقه چاه دستی و عمیق و نیمه‌عمیق و هفت رشته قنات و ۲۱ دهنه چشمه تأمین می‌کند.

فراهانی افزود: نصب و راه‌اندازی ۲۸ دستگاه کلرینیاتور مایعی، ۱۸ دستگاه کلرینیاتور گازی و ۱۱ دستگاه کوزه‌ای عملیات ضد عفونی و کلرینه کردن آب شرب اهالی روستاهای زیر پوشش و غیر پوشش در دست اجراست.

وی بیان کرد: برای کنترل کیفیت آب شرب مصرفی اهالی روستاها و اطمینان از آب توزیعی در شبکه مصرف ۴۳۶ مورد نمونه‌گیری میکروبی و شیمیایی از شبکه توزیع انجام شده است.

وی همچنین گفت: آزمایشگاه شهرستان مورد بررسی و آزمایش قرار گرفته؛ بنابراین تعمیر و نگهداری دستگاه‌های مایعی و گازی ۷۵ مورد تعمیرات در روستاها با ۱۲۰ میلیون ریال انجام شده است.

فراهانی افزود: برای تجهیز دو روستا به اتاقک کلرزنی خرید و نصب دو دستگاه کانکس با هزینه ۱۵۰ میلیون ریال و خرید و نصب ۶ دستگاه تزریق کلر با هزینه ۱۸۰ میلیون ریال انجام شده است.

وی از حفر چهار حلقه چاه عمیق و نیمه عمیق در سه روستای تابعه، افزایش گالری چاه در ۱۰ روستا، اجرای خط برق و نصب ترانسفورماتور برق در ۲ روستا، اصلاح و توسعه شبکه توزیع در روستاها و نصب شیرآلات تقسیم آب، خرید، نصب و تعویض و تعمیر الکتروپمپ شناور، تعمیر و تعویض تابلو برق و تأسیسات برقی در روستاهای تابعه خبر داد.

سرپرست امور آب و فاضلاب روستایی شهرستان بهار اظهار کرد: در راستای تعمیر و نگهداری شبکه و جلوگیری از آلوده شدن آب شرب و هدر رفت و کنترل پرت آب در روستاها به تعداد هزار و ۸۰۰ مورد اصلاح نشتی و رفع شکستگی لوله‌های شبکه توزیع و خطوط انتقال و پمپاژ با هزینه ۸۰۰ میلیون ریال انجام شده است.

وی ادامه داد: برای تقسیم آب در شبکه توزیع و نگهداری شیرآلات منصوبه تعداد ۳۰ مورد حوضچه بتنی در سطح روستاهای تابعه با هزینه ۲۲۰ میلیون ریال احداث شده است.

فراهانی با بیان اینکه تعداد ۱۲ هزار و ۷۹ مشترک خانگی، آموزشی، اداری، بهداشتی، انتظامی و فرهنگی زیر پوشش خدمات مشترکین شرکت آبفار قرار دارند، گفت: امسال ۴۶۰ فقره انشعابات نصب و تحویل متقاضیان شده که در همین راستا کنتورهای معیوب مشترکان روستاها تعداد ۱۹۷ دستگاه با هزینه ۱۶۰ میلیون ریال تعویض انجام شده است.

خبر

فرماندار نهاوند:

حضور مردم در صحنه تأکیدی بر تداوم راه امام راحل است

حضور مردم در صحنه‌هایی همچون راهپیمایی ۲۲ بهمن نشانگر تأکید آنها بر تداوم راه امام راحل(ره) است و هرگز این حضور کم‌رنگ نمی‌شود.

فرماندار نهاوند در گفت‌وگو با ایسنا اظهار کرد: امروز وظیفه همه ما حضور حداکثری در همه عرصه‌های انقلاب است، زیرا این انقلاب متعلق به خود مردم است و باید در حفظ و حراست از ارزش‌ها و آرمان‌های آن پیش‌قدم باشند.

کریم حمیدوند با تأکید بر اینکه حضور با شکوه مردم در راهپیمایی تهدیدات و توطئه‌های استکبار جهانی را بیش از پیش نقش بر آب خواهد کرد، بیان کرد: حضور در راهپیمایی تجدید میثاقی با امام(ره) و رهبری است؛ به طوری‌که مردم همچون سال‌های نخست پیروزی انقلاب اسلامی به خیابان‌ها می‌آیند و این روز را جشن می‌گیرند.

وی، مهمترین پیام حضور ملت ایران و مسئولان در راهپیمایی ۲۲ بهمن‌ماه را حمایت از انقلاب، تجدید میثاق با آرمان‌های امام راحل(ره) و لبیک به رهبر معظم انقلاب برشمرد.

طرح‌های مسکن مهر ملایر به شبکه آبرسانی مجهز شدند

تمامی مساکن مهر شهرستان ملایر به شبکه آبرسانی مجهز شدند.

مدیرعامل شرکت آب‌وفاضلاب استان همدان در گفت‌وگو با ایسنا با بیان اینکه به مناسبت ایام‌ا... دهه فجر آبرسانی به مساکن مهر شهرستان ملایر انجام می‌شود، گفت: ۴۰ میلیارد ریال برای آبرسانی به این مساکن هزینه شده است.

سید هادی حسینی‌بیدار تأکید کرد: سه هزار و ۶۰۰ متر خط رفت و برگشت مخزن برای ذخیره آب این مساکن درنظر گرفته شده همچنین ۱۴ کیلومتر نیز شبکه داخلی آبرسانی به این مناطق است.

حسینی‌بیدار تصریح کرد: با توجه به اینکه این مساکن در ارتفاع بالاتری نسبت به شهر قرار دارند بنابراین در آبرسانی به این مناطق، ایستگاه پمپاژ آب و شیر فشارشکن نیز استفاده شده است.

وی از حفر سه حلقه چاه برای آبرسانی به این مناطق خبر داد و افزود: ۶ هزار انشعاب برای آبرسانی به این مناطق واگذار شده است.

مدیرعامل شرکت آب‌وفاضلاب استان همدان بیان کرد: شبکه فاضلاب این مساکن به طول ۱۰ کیلومتر تجهیز شده و همچنین هزار و ۷۰۰ عدد منهول فاضلاب ایجاد شده است.

حسینی‌بیدار از صرف ۲۰ میلیارد ریال برای تجهیز شبکه فاضلاب این استان خبر داد و گفت: ۶ هزار انشعاب فاضلاب برای این پروژه صرف شده است. وی خاطرنشان کرد: در ایام‌ا... دهه فجر افتتاح یک مخزن چهار هزار مترمکعبی و یک مخزن هوایی به طول خط رفت و برگشت هفت کیلومتر در دستور کار خود قرار داده‌ایم.

حسینی‌بیدار از جمع‌آوری سه حلقه چاه در شهرستان فامنین خبر داد و افزود: در مجموع ۳۰ میلیارد ریال برای تجهیز شبکه آبرسانی این شهرستان هزینه شده است.

به گفته مدیرعامل شرکت آب و فاضلاب استان همدان، پروژ آبرسانی به همه مساکن مهر استان در حال انجام است.

نوبت اول
آگهی مناقصه

شهرداری تویسرکان قصد دارد **پروژه‌های زیر را از طریق مناقصه محدود به پیمانکاران واجد صلاحیت واگذار نماید** لذا از متقاضیان دعوت می‌شود جهت دریافت اسناد مناقصه به امور مالی واحد ذی‌حسابی مراجعه نمایند.

۱-پروژه محوطه‌سازی سایت آرامگاه میررضی
۲-دیوارکشی محل جمع‌آوری موقت زباله تویسرکان
۳-تکمیل المان گلزار شهدای تپه نور الشهداء
۴-تکمیل تأسیسات حرارتی، برودتی سالن چند منظوره مدیریت بحران

روابط عمومی شهرداری تویسرکان

آگهی مناقصه

شرکت تعاونی دهیاری‌های بخش لالجین به استناد مجوز شماره ۹۴/۶۷۵ در نظر دارد **پروژه‌های عمرانی دهیاری‌های بخش لالجین را طبق جدول پیوست از طریق مناقصه به پیمانکاران واجد شرایط واگذار نماید.** لذا متقاضیان می‌توانند از تاریخ انتشار آگهی به مدت یک هفته جهت دریافت اسناد مناقصه و اطلاعات تکمیلی به نشانی لالجین بلوار آیت‌ا... خامنه‌ای ساختمان بخشداری دفتر شرکت تعاونی مراجعه نمایید.

خرید مصالح	بیس و مخلوط کوهی، آسفالت، جدول بتنی، سنگ‌گوهره، مبلمان پارکی و ست‌ورزشی، کفپوش (پیاده‌رو)، ماسه، سیمان
اجرا	جدول‌گذاری، زیرسازی، آسفالت‌ریزی، اجرای جالیز، نامگذاری معابر، جابجایی تیربرق، گودبرداری، جمع‌آوری پسماند روستاها

شماره تماس: ۰۸۱۳۴۵۲۸۵۵۹
شرکت در رد یا قبول مناقصه مختار بوده و هزینه انتشار آگهی مناقصه برعهده برنده می‌باشد.

شرکت تعاونی دهیاری‌های بخش لالجین

فراخوان

اداره کل میراث فرهنگی، صنایع دستی و گردشگری استان همدان در نظر دارد **با همکاری دبیرخانه شناسایی و صیانت از خودروهای تاریخی (کلاسیک) به منظور صدور شناسنامه تاریخی و شماره‌گذاری خودروها با شرایط ذیل‌الذکر اقدام نماید.**

۱-خودروهای قدیمی (با سابقه تولید بالاتر از ۵۰ سال که دارای اصالت کالبدی باشد و به تأیید کارشناسان مربوطه رسیده باشد)
۲-خودروهای کلاسیک (با سابقه تولید بالاتر از ۳۰ ساله دارای اصالت کالبدی باشد و به تأیید کارشناسان مربوطه رسیده باشد)
۳-ماشین‌های خاص (با سابقه تولید بالاتر از ۲۰ ساله دارای اصالت کالبدی باشد و به تأیید کارشناسان مربوطه رسیده باشد)

متقاضیان می‌توانند جهت تکمیل فرم ثبت‌نام و یا اخذ اطلاعات بیشتر تا تاریخ چهارشنبه مورخ ۹۴/۱۲/۲۱ با شماره تماس ۳۸۳۵۴۰۰۰ یا به آدرس خیابان میرزاده عشقی روبروی تالار حافظ ساختمان سپهر طبقه همکف دفتر خدمات مسافرتی احرارفراز نماینده کانون اتومبیل‌رانی و جهانگردی مراجعه نمایند.

روابط عمومی اداره کل میراث فرهنگی، صنایع دستی و گردشگری استان همدان

نوبت اول
آگهی مناقصه عمومی

شهرداری تویسرکان قصد دارد **پروژه بازگشایی کنار گذر ضلع شمالی شهر تویسرکان را از محل اعتبارات تملک دارایی‌های سرمایه‌ای به مبلغ ۲/۰۰۰/۰۰۰/۰۰۰ ریال از طریق مناقصه عمومی به پیمانکار واجد صلاحیت واگذار نماید.** لذا از متقاضیان تقاضا می‌شود پس از انتشار آگهی مرحله دوم نسبت به تهیه مدارک شرکت در مناقصه به امور مالی شهرداری تویسرکان مراجعه نمایند.

روابط عمومی شهرداری تویسرکان

پیام تاریخ، تمدن و فرهنگ مادستان
The Message Of Madestan's History & Civilization & Culture
روزنامه همدان پیام
۱۱
سه شنبه ● ۲۰ بهمن ماه ۱۳۹۴ ● شماره ۲۵۶۸
ورزشی
varzesh@hamedanpayam.com

درخشش ستاره‌های فوتبال همدان در آسمان لیگ برتر

علی اصغر عاشوری و مرتضی تبریزی بازیکنان همدانی تیم های استقلال خوزستان و ذوب آهن اصفهان در چارچوب هفته نوزدهم رقابت های لیگ برتر فوتبال کشور با گلزنی در دقایق پایانی مسابقات ناجی تیم های خود بودند.
تیم استقلال خوزستان با تک گل علی اصغر عاشوری مهاجم همدانی خود در وقت اضافه توانست ۳ امتیازی دلچسب را مقابل سایپا تهران کسب کند. عاشوری با تشخیص عبدالله ویسی سرمربی استقلال خوزستان از دقیقه ۶۰ جانشین فرشاد سالاروند در ترکیب تیمش شد و توانست در دقیقه ۹۲ گل ۳ امتیازی را برای آبی های جنوب به ثمر برساند تا این تیم در همان رتبه دوم جدول باقی بماند.در دیگر دیدار این هفته ذوب آهن اصفهان با گل دقیقه ۹۰ مرتضی تبریزی مهاجم همدانی خود از شکست مقابل پرسپولیس تهران گریخت. تبریزی از دقیقه ۵۶ به عنوان یار ذخیره به جای علی همام در ترکیب تیم ذوب آهن قرار گرفت.البته در دقیقه ۷۲ نیز به دنبال ضد حمله یاران گل محمدی به سمت دروازه پرسپولیس، شوت سرکش مرتضی تبریزی درون محوطه جریمه در میانه راه به دست کامیابی‌نیا برخورد کرد و داور نقطه پنالتی را به سود ذوبی ها نشان داد.
این ضربه را مسعود حسن‌زاده برخلاف حرکت لوبانوف به گل تبدیل کرد تا ذوبی ها گل دقیقه ۳۵ امید عالیشاه را جبران کنند و قبل از گل دقیقه ۸۰ علیپور برای پرسپولیس به تساوی برسند.

سقوط آزاد پاس به رتبه نوزدهم

■ طرفداران پاس علیه داور و مربی شعار دادند

پاس		نساجی
0		1

هفته ۲۵ لیگ دسته اول
دوشنبه ۱۹ بهمن ماه
استادیوم شهدای قدس همدان- ساعت ۱۵:۱۵ - تماشاگر: ۷۰۰ نفر
گل: حمید کاظمی در دقیقه ۸۸ برای نساجی
داور: پیمان فرخی به همراه جواد قنبریان و سعید رضایی
کارت زرد: نادر هوشیار برای پاس. وحید همراز، حمید کاظمی و شاهین مجیدی برای نساجی

اسامی بازیکنان پاس
مسعود پورمحمد، محسن ورزکار، امین پورعلی، میلاد صادقیان، نادر هوشیار، حسین کاظمی، سیدجمال معصومی، احمد جمشیدیان، صادق کرمی، داود شاهواروقی (از دقیقه ۶۱ - آرمان رمضانی - از دقیقه ۷۱ - محسن لطفی) و نیما پرتوی (از دقیقه ۸۴- مجید غلام نژاد)
سرمربی : اکبر محمدی

اسامی بازیکنان نساجی
وحید مهدی خانی، وحید همراز، میلاد احمدی، میثم تیموری، ادریس کوچکی، امین شجاعیان (از دقیقه ۷۳ - مصطفی نوربخش)، محمد صالحی، محمد قاسمی نژاد، شاهین مجیدی، هانی اسماعیلی (از دقیقه ۴۷ - حسین امامیان) و حمید کاظمی
سرمربی: کوروش موسوی

بیش از ۷۵ دقیقه تاخیر در آغاز بازی پاس همدان و نساجی مازندران برای کلافه شدن اهالی فوتبال بخصوص هواداران پاس کافی نبود! علاقمندان به پاس باید چشم‌ها را به یک باخت دیگر خانگی قرض می دادند تا اوضاع برای قهرمان آسیا تیره تر از همیشه شود.
قرار بود بازی پاس و نساجی ساعت ۱۴ آغاز شود که بارش سنگین برف موجب شد سوت آغاز بازی با بیش از ۷۵ دقیقه تاخیر به صدا در بیاید. بسیج همگانی هواداران و کارگران برای برفروبی زمین چمن قدس همدان اما تحسین ناظر این بازی را به همراه داشت، اگرچه بازیکنان پاس قدر این اوضاع دلسوزانه را ندانسته و دست آخر با یک گل برابر میهمان خود مغلوب شدند تا زحمات همگی بر باد برود!
تاخیر به خاطر برف سنگین، حضور نیافتن پرسنل نیروی انتظامی به خاطر پرداخت نشدن مطالبات، ورود کارگران طلبکار در حین بازی به مین بازی و دخالت نیروی انتظامی، شعار هواداران علیه مدیرعامل پاس و ... همه و همه موجب شد تا روز تلخی دیگر برای پاس و فوتبال همدان ثبت شود. روزی که توام شد با شکست خانگی پاس و تثبیت جایگاه افتضاح این تیم در جدول رده‌بندی.
دیروز خیلی‌ها می‌گفتند آه افراد مختلفی مثل همین کارگران پشت این پاس است! به راستی می توان نسبت به این حرف بی تفاوت بود؟! قطع به یقین پشت این تیم "آه" است و تا وقتی طلبکاران تیم پاس همدان را ناله و نفرین کنند آش همین آش است و کاسه همین کاسه!
اگرچه پاس دیروز موقعیت‌های نصفه و نیمه‌ای روی دروازه نساجی خلق کرد و اگر بازیکنان پاس کمی چشم بازتر بودند نماینده همدان دست پر از زمین بازی خارج می شد اما نباید فراموش کرد که درد این تیم گل نزدن است و مهاجمان پاس نسخه تیم را به دست خود پیچانده‌اند. در روزی که پاس می توانست بازهم با دست پر از زمین بازی خارج شود تک موقعیت نساجی با اشتباه مدافع پاس به گل شمالی ها ختم شد تا اوضاع برای پاس آشفته‌تر از همیشه شود.
دیروز پاس همدان بازی را واگذار کرد و یک گام به سقوط به لیگ دسته دوم نزدیک تر شد تا صدای آژیر خطر بیش از همیشه به گوش برسد. نه اکبر محمدی با دستیارانش مثل ناصر ابراهیمی، نه حسن عزیزی با پرستیژ مورد مقبولش و نه بازیکنان پرمدعای پاس با آن همه حاشیه های همیشگی‌شان نتوانسته اند گره از کار قهرمان آسیا باز کنند تا امروز صدای اعتراض مردم همدان گوش همه را کر کند. این تیم مشکلات فراوانی دارد و پیداست اکبر محمدی هم نتوانسته نسخه شفابخشی برای این تیم تجویز کند. مربی‌ای که قرار بود با فاکتور "نظم" پاس را به ساحل آرامش برساند حالا تیمش به مشکل خورده و به قول معروف شلخته فوتبال بازی کردنش همه را معترض کرده است!
امیدواریم استاندار همدان تا دیر نشده فکری به حال پاس کند تا دوفردا روز که کار از کار گذشت زانوی غم بغل نزنیم.

حاشیه

دیدار تیم های پاس همدان و نساجی با حاشیه های جالبی همراه بود.
این دیدار به دلیل بارش برف با یک ساعت تاخیر در ورزشگاه شهدای قدس همدان آغاز شد و کادر فنی تیم نساجی مازندران نسبت به نا هماهنگی در ساعت برگزاری مسابقه و انباشته شدن برف روی کاور زمین چمن مسابقه اعتراض کردند.
در حالیکه قرار بود بازی راس ساعت ۱۴ برگزار شود اما بارش شدید برف موجب شد تا کارگران برفروب اقدام به جمع آوری برف کنند اما کمبود کارگر و تاخیر در آغاز برفروبی موجب شد تا این بازی با تاخیر یک ساعته انجام شود.
زکی پور ناظر بازی برای تسریع در برفروبی به داخل زمین رفت و با پارو برف ها را به بیرون زمین هدایت کرد.
کارگران برفروب قبل از آغاز بازی خواستار دریافت حق الزحمه خود شدند اما زمانی که با بی تفاوتی مسئولان مواجه شدند، در حین بازی گروهی از کارگران داخل زمین شدند که با دخالت نیروی انتظامی به بیرون بازگشتند. رسول منعم مدیرکل ورزش و جوانان همدان بلافاصله دستور پرداخت حق کارگران را صادر کرد.
در دقایقی از بازی تماشاگران علیه داور و سرمربی حریف شعار سردادند.
ناصر ابراهیمی که به تازگی به کادر فنی تیم پاس اضافه شده روی نیمکت قرار گرفت.
نادر هوشیار با دریافت کارت زرد در این بازی ۲ اخطاره شد و بازی بعدی خود را از دست داد.
بنر تصاویر بازیکنان و کادر فنی تیم پاس در گوشه ای از ورزشگاه نصب شده بود.
اواخر بازی هواداران به شدت علیه مدیرعامل و بازیکنان پاس شعار دادند.

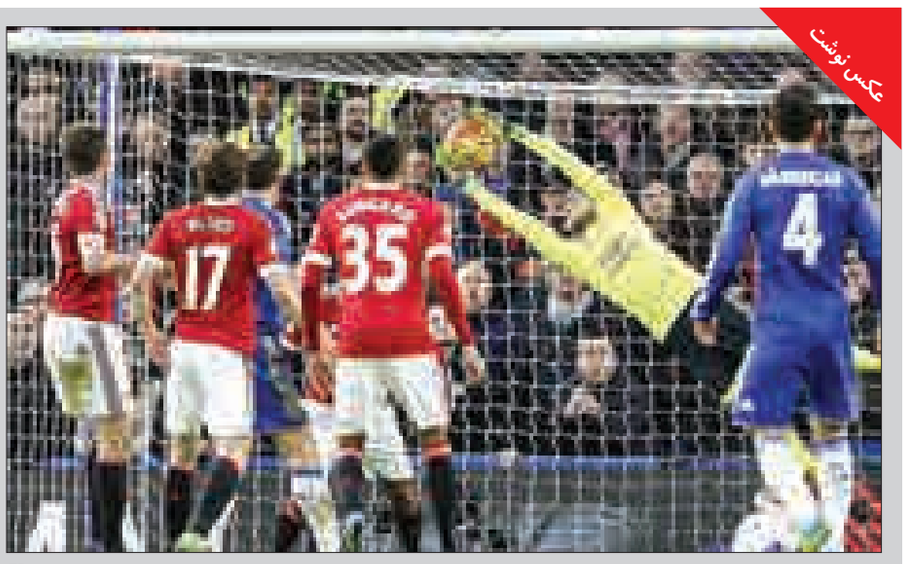

عکس نوشت

دیدار تیم های فوتبال چلسی و منچستر یونایتد

عکس: FP

پیشخوان

۱

پیراهن تورس به موزه رفت

پیراهنی که فرناندو تورس با آن صدمین گلش برای اتلتیکو مادرید را به ثمر رساند، به موزه باشگاه رفت.
به گزارش ایسنا، مانولو برینیاس یکی از مسئولان باشگاه اتلتیکومادرید ترجیح داد پیراهن ال نینو را که به منظور صدمین گل این بازیکن برای قرمز و سفید پوشان آماده شده بود را به موزه باشگاه بدهد.
در پایان اتلتیکومادرید و ایبار که به برتری ۳ بر یک روخی بلانکو انجامید، تورس سومین گل تیمش را زد تا یکصدمین گلش برای اتلتیکو را وارد دروازه حریفان کرده باشد.

۲

شکایت ایران علیه عربستان به AFC

فدراسیون فوتبال ایران از مقامات فوتبال عربستان به کنفدراسیون فوتبال آسیا شکایت خواهد کرد.
به گزارش ایرنا، پس از آنکه فدراسیون فوتبال عربستان به دلیل مصاحبه‌های برخی از اهالی فوتبال ایران، علیه فدراسیون فوتبال ایران به کنفدراسیون فوتبال آسیا شکایت کرد، کمیته انضباطی AFC از ایران خواست تا از خود مقابل این شکایت دفاع کند.
اکنون فدراسیون فوتبال ایران با جمع‌آوری مستندات و مصاحبه‌های پر تعداد مقامات رسمی فدراسیون فوتبال عربستان و اظهار نظرهای تند آنها علیه ایران قصد دارد اقدام متقابلی انجام دهد.

۳

۲ ملی‌پوش تکواندو به تورنمنت امارات می‌روند

آرمین هادی‌پور و امید عمیدی بعد از رقابت‌های المپیک آزمایشی به تورنمنت امارات خواهند رفت.
به گزارش مهر، ۲ تکواندوکار ایران که برای رقابت‌های المپیک آزمایشی به ریودوژانیرو اعزام می‌شوند، بعد از این رقابت‌ها به تورنمنت فجیره خواهند رفت. این رقابت‌ها که گرید ۲ دارد، به میزبانی امارات برگزار می‌شود.
آرمین هادی پور و امید عمیدی که جایگاه خوبی در رنکینگ دارند، برای قرار گرفتن در بین ۲۰ نفر اول رنکینگ باید کسب امتیاز کنند. ایران در وزن سوم المپیکی حجی زواره را در رده‌های بالایی رنکینگ دارد.

۴

آزادکاران به جام مدوید می روند

آزادکاران شرکت کننده در تورنمنت بین‌المللی پاریس به زودی راهی بلاروس می شوند تا ۲۷ و ۲۸ بهمن در جام مدوید به مصاف حریفان خود بروند.
به گزارش فارس، نفرات اعزامی کشتی آزاد ایران به تورنمنت پاریس بار دیگر به میدان می‌روند تا این بار در جام الکساندر مدوید شرکت کنند.
اهمیت شناخت هر چه بیشتر کادر فنی از آخرین وضعیت آزادکاران سرشناس کشتی ایران موجب شده رسول خادم در فاصله‌ای اندک نفرات را در ۲ تورنمنت خارجی به میدان بفرستد.

۵

لغو ۳ مسابقه بین‌المللی اسکی با میزبانی ایران در یک روز

سریال لغو رقابت‌های بین‌المللی در فدراسیون اسکی با لغو ۳ مسابقه بین‌المللی دیگر به میزبانی ایران در حال تکمیل است.
به گزارش تسنیم، اقدامات عجیب و تامل برانگیز فدراسیون اسکی ایران گویا تمامی ندارد و در تازه‌ترین اقدام این فدراسیون۳ مسابقه بین‌المللی را که زیر نظر فدراسیون جهانی برگزار می‌شود ظرف تنها یک روز لغو کرد تا سریال لغو رقابت‌های این فصل به عدد ۱۰ برسد. تمامی این رویدادهای بین‌المللی در تقویم فدراسیون جهانی اسکی ثبت شده بودند.

خبر

همدان قهرمان مسابقات بوکس غرب کشور

تیم همدان عنوان قهرمانی مسابقات بوکس استان های غرب کشور را کسب کرد.
به گزارش ایرنا، داوود دوامی رئیس هیات بوکس همدان گفت: مسابقات بوکس قهرمانی غرب کشور با رقابت ۵۰ بوکسور در قالب تیم هایی از لرستان، کرمانشاه، مرکزی، کردستان، همدان و زنجان به میزبانی سالن شهید خلیل ارکیا الشتر لرستان برگزار شد.
وی اضافه کرد: در این رقابت ها تیم همدان قهرمان شد، لرستان عنوان دوم را کسب کرد و تیم کرمانشاه نیز در جایگاه سوم قرار گرفت.
دوامی بیان کرد: در نتیجه انفرادی نیز میثم صادقی، بشیر زهره وند، نیما میرزایی، امین زیادی، سامان فرهادی و میلاد سلیمی از همدان به عنوان قهرمانی اوزان مختلف دست یافتند و علیرضا طالبی، حمید خدایوندی و مرتضی کبودوندیان نیز نایب قهرمان شدند ضمن اینکه حسین قاسمی در جایگاه سوم قرار گرفت.
وی یادآور شد: تیم همدان با مربیگری امید مرامی، سعید دهقانی آزاد و محسن صاحب زمانی و به سرپرستی داوود دوامی در این دوره از مسابقات شرکت داشت.
وی افزود: همچنین احمد خرم و حسین رحیم بخش به نمایندگی از همدان قضاوت این رقابت ها را در کنار سایر داوران برعهده داشتند.

بانوان همدان با حداقل امکانات شگفتی ساز لیگ برتر والیبال نشسته شدند

والیبالیست های همدانی با حداقل امکانات توانستند در رقابت های لیگ برتر والیبال نشسته بانوان کشور شگفتی ساز شوند.
به گزارش ایرنا، سیما حجت الاسلامی نائب رئیس هیات ورزشی جانبازان و معلولان استان همدان گفت: بانوان والیبال همدان طی سال های گذشته حضور مستمر در مسابقات لیگ برتر والیبال نشسته کشور داشتند اما امسال با تلاش اعضای تیم توانستیم برای نخستین بار عنوان سومی این رقابت ها را کسب کنیم.
وی اضافه کرد: این موفقیت در حالی تحقق یافت که با حداقل امکانات مواجه هستند و نداشتن سالن اختصاصی و تمرین در سالن های بزرگ با وقت کم، دغدغه اصلی آنهاست.
حجت الاسلامی اظهار کرد: سانس هایی که برای تمرین به بانوان والیبال نشسته همدان اختصاص می یابد، اغلب بزرگ و زمان آن محدود است در حالیکه یک ورزشکار معلول برای تعویض لباس خود و آماده شدن در تمرین نیاز به زمان بیشتری دارد و این مساله موجب می شود دقایق تمرین نیز کوتاه شود.
وی افزود: محدودیت در امکانات در سال های گذشته نیز پایدار بوده و البته دستگاه ورزش استان همدان در حد توان حمایت لازم را داشته است اما منابع مالی برای تامین نیازها به‌ویژه سالن اختصاصی موجود نیست و با این شرایط نمی توان از اداره ورزش هم انتظار داشت.
وی یادآور شد: با داشتن سالن تخصصی ویژه جانبازان و معلولان بسیاری از مشکلات این قشر ورزشکار برطرف خواهد شد.

تویسرکانی‌ها در صحرا دویدند

به مناسبت گرامیداشت دهه مبارک فجر یک دوره مسابقات دو صحرانوردی در تویسرکان برگزار شد.
به گزارش ایسنا، به همت هیات روستایی عشایری تویسرکان، یک دوره مسابقات دو صحرانوردی به مسافت ۵ کیلومتر در ۲ رده سنی بالای ۱۵ سال و زیر ۱۵ سال با حضور ۴۰ نفر شرکت‌کننده در روستای نقده از توابع این شهرستان برگزار شد.
در رده سنی بالای ۱۵ سال حسن حبیبی‌زاده، جواد سوری، رضا عبدالمالکی به ترتیب مقام‌های اول تا سوم را کسب کردند و در رده سنی زیر ۱۵ سال آرمان مالمیر اول شد، احمد سوری در جای دوم قرار گرفت و مرتضی عبدالمالکی سوم شد.

قهرمانی ملایری‌ها در مسابقات وزنه‌برداری جام دهه فجر

رئیس اداره ورزش و جوانان ملایر گفت: مسابقات وزنه‌برداری جام دهه فجر با قهرمانی ملایری‌ها به پایان رسید.
به گزارش ایسنا، مهدی رضایی افزود: تیم‌های مدعی وزنه‌برداری شهرهای همدان، نهاوند، اسدآباد، کبودراهنگ و ملایر در مسابقاتی به مناسبت ایام... دهه فجر با حضور ۴۷ نفر از وزنه‌برداران فنی و پرقدرت استان در ۸ وزن در سالن شهید بهشتی ملایر گردهم آمدند.
وی اظهار کرد: در نهایت تیم‌های شهرستان ملایر با ۲۰۱، همدان با ۱۹۹ و نهاوند با ۱۹۷ امتیاز در رده‌های اول تا سوم استان جای گرفتند و در پایان با اهدا لوح تقدیر و کاپ قهرمانی توسط جمعی از مسئولان شهرستانی از ورزشکاران و پیشکسوتان این ورزش تقدیر به عمل آمد.
رضایی در ادامه به استقبال خوب شهروندان ملایری از مسابقات شطرنج گرامیداشت دهه فجر اشاره و اظهار کرد: هیات شطرنج ملایر به مناسبت دهه فجر یکسری مسابقات به صورت فکری در ۷ دور برگزار کرد.
رئیس اداره ورزش و جوانان ملایر گفت: مقام اول بزرگسالان به محمد صدیقی، نفر دوم به سالار کرمی و نفر سوم به علی کرمی رسید. همچنین در رده زیر ۱۴ سال حسام عبدلی به مقام اول، سپهر عبدلی به مقام دوم و سینا صفری به مقام سوم دست یافتند.

خبر

دلتنگی‌های تشکری برای بازگشت به تیم ملی

آرمین تشکری می گوید دوست ندارد درباره اتفاقاتی که موجب جدایی اش از تیم ملی شد حرف بزند.
آرمین تشکری چند وقتی است که از تیم ملی دور است. بنا به مسائلی که خودش می داند و خودش. آرمین دوست ندارد درباره اتفاق هایی که افتاد حرف بزند. او همچنان بی حاشیه است اما دلش می خواهد دوباره حضور در تیم ملی را تجربه کند. تقریبا ۱۰ ماه از کناره گیری او از تیم ملی می گذرد و آرمین دوست ندارد باز هم در این مورد حرفی بزند. "دوست ندارم زیاد درباره این مسائل حرفی بزنم. من سکوت کرده‌ام اما پس از اینکه از تیم ملی رفتم حرفهایی زدند که شایسته نبود. از این حرفها خیلی ناراحت شدم."
او درباره حضور لوزانو و سیچلو در تیم ملی می گوید: این اتفاق خوبی است، نه تنها من بلکه همه والیبالیست های ایران تلاش خودشان را می کنند تا به تیم ملی برسند. الان هم بهترین فرصت است تا خودشان را نشان دهند. خودم هم امسال به امید حضور دوباره در تیم ملی آغاز کردم و مطمئنا دوست دارم که تیمم را همراهی کنم. صددرصد تلاشم می کنم تا بتوانم نظر کادر فنی را جلب کنم.
او درباره لوزانو هم خاطرنشان کرد: من از او شناختی ندارم اما وقتی ولاسکو از او تعریف کرده است و او را قبول دارد یعنی اینکه می تواند به تیم ملی ایران کمک کند. وقتی ولاسکو تایید کرده همه چیز تمام است.
تشکری درباره اینکه آیا ایران به المپیک می رسد یا نه هم افزود: همه که قول صد در صد داده اند و من هم امیدوارم این اتفاق بیفتد. در هر صورت نباید هیچ حریفی را دست کم گرفت. هیچ تیمی زنگ تفریح نیست. باید هوشیار باشیم تا بتوانیم به المپیک برسیم.

موفقیت رزمی‌کاران مریانجی در مسابقات استانی

رئیس اداره ورزش و جوانان مریانج گفت: تیم جوانان رزم آوران مریانج در مسابقات استانی سوم شد.
سیدامیر حسینی به خبرنگار ما گفت: ورزشکاران با استعدادی در شهرمریانج وجود دارد که برنامه های زیادی برای شکوفا کردن آنها در دستور کار خود داریم.
حسینی با اشاره به اینکه تیم رزم آوران مریانج همیشه در عرصه مسابقات خوش درخشیده است، گفت: در برنامه‌ای از این ورزشکاران تقدیرخواهیم کرد. در این مسابقات از ۴ شرکت کننده یک نفر مقام اول و۲ نفر مقام دوم را کسب کردند.
رئیس اداره ورزش و جوانان مریانج بیان کرد: در این رقابت‌ها صابر مسلمی در وزن ۶۰ کیلوگرم مقام اول، جواد یاری در وزن ۵۵ کیلوگرم مقام دوم و همچنین جعفر انتهایی در وزن ۶۵ کیلوگرم مقام دوم را کسب کردند.
وی در ادامه به برنامه‌های فرهنگی اشاره کرد و گفت: پنج‌شنبه گذشته با حضور روسای هیات های ورزشی و ۵۰۰ ورزشکار مرد و زن با نثار شاخه گل به مزار شهدا همزمان با سراسر کشور با آرمان های امام راحل و شهدا تجدید بیعت شد.
رئیس اداره ورزش و جوانان مریانج گفت : ما مدیون فداکاری ها و جان نثاری های شهدای گرانقدر هستیم و امیدوارم این حرکت عظیمی که اتفاق افتاد تداوم یابد و برنامه‌ها به این شکل، منسجم و برنامه ریزی شده برگزار شود تا شاهد حضور پرشور ورزشکاران در میادین فرهنگی باشیم.
حسینی افزود: این حضور پررنگ و جمعیت زیادی که از قشر ورزشکار در این مراسم حضور یافت نشان از این دارد که همه جوانان ما پیرو مکتب شهادت و ایثارگری و ادامه دهنده راه شهدا هستند.

مفقودی

مفقودی کارت دانشجویی امیر زجاجی فرزند محمد به شماره شناسنامه ۳۸۶۰۴۴۸۱۲۹ رشته مهندسی صنایع دانشگاه بوعلی‌سینا به شماره دانشجویی ۸۹۱۲۱۷۵۰۱۱ مفقود گردیده و از درجه اعتبار ساقط می‌باشد.

آگهی حصر وراثت

آقای عبداله براتی دارای شناسنامه شماره ۶۵۸ به شرح دادخواست به کلاسه ۱۱۲/۳۱۰۹۴از این حوزه درخواست گواهی حصر وراثت نموده و چنین توضیح داده که شادروان فاطمه براتی به شناسنامه شماره ۴۰۴۰۱۹۱۸۲۱ در تاریخ ۱۳۹۴/۱/۲۰در اقامتگاه دائمی خود بدرود زندگی گفته ورثه آن مرحوم منحصر است به: ۱- متقاضی گواهی حصروراثت با مشخصات فوق‌الذکر پدر متوفیه ۲- نارنج صدری مفخم فرزند علی‌آقا به شماره شناسنامه ۱۰ صادره از حوزه یک مرکزی بهار متولد ۱۳۳۶ مادر متوفیه ولاغیر اینک با انجام تشریفات مقدماتی درخواست مزبور را در یک نوبت آگهی می‌نماید تا هر کسی اعتراضی دارد و یا وصیتنامه از متوفی نزد او باشد از تاریخ نشر نخستین آگهی ظرف یک ماه تقدیم دارد والا گواهی صادر خواهد شد. (م‌الف ۶۳)

قاضی حوزه ۱۱۲ شورای حل اختلاف صالح‌آباد

روزنامه اجتماعی، سیاسی، فرهنگی، اقتصادی

The Message Of Madestan's History & Civilization & Culture

روزنامه همدان پیام

www.HamedanPayam.com

پیام تاریخ، تمدن و فرهنگ مادستان

روزنامه صبح استان

صاحب امتیاز و مدیر مسئول: نصرت ا... طاقتی احسن
سردبیر: یدا... طاقتی احسن
نشانی: همدان، ابتدای خیابان مهدیه، روبروی دبیرستان شریعتی ساختمان پیام
صندوق پستی: ۶۶۶ - ۶۵۱۵۵
تلفن: ۳۸۲۶۴۴۳۳ (ویژه) نمابر: ۳۸۲۷۹۰۱۳
سردبیر: ۰۹۱۸۳۱۵۱۴۳۷ آگهی: ۳۸۲۶۴۴۳۳
لیتوگرافی و چاپ: پیام رسانه (۳۸۲۷۴۰۸۲ - ۰۸۱)

پایگاه اینترنتی.....www.Hamedanpayam.com
ارتباط با روزنامه.....۱۰۰۰۶۰۶۶
ارتباط با روزنامه.....info@Hamedanpayam.com
.....Hamedanpeyam@yahoo.com
ارتباط با مدیرمسئول.....modir@Hamedanpayam.com
ارتباط با سردبیر.....sardabir@Hamedanpayam.com
سرویس آگهی.....agahi@hamedanpayam.com
سرویس اشتراک.....eshterak@hamedanpayam.com
چاپخانه پیام رسانه.....litohoma@yahoo.com

اوقات شرعی

اذان ظهر	۱۲:۳۰
غروب خورشید	۱۷:۵۱
اذان مغرب	۱۸:۱۰
نیمه شب شرعی	۲۳:۴۸
اذان صبح فردا	۰۵:۴۵
طلوع خورشید فردا	۰۷:۰۹

» منبع: موسسه ژئوفیزیک تهران

آب و هوا

پیش‌بینی وضع هوا:

صاف تا کمی ابری بارش پراکنده باران

شهرستان	همدان	ملایر	تویسرکان	کبودرآهنگ	بهاوند	زرین	فامنین	فهلیان	اسدآباد	بهار
۱۰	۱۲	۱۰	۱۱	۱۰	۹	۱۰	۱۱	۸	۱۰
-۳	۱	-۱	۰	-۳	-۳	-۳	-۳	-۴	-۳
۷۵	۶۵	۷۵	۶۵	۷۵	۷۵	۷۰	۶۵	۷۵	۷۰

حدیث:

امام علی (ع):

بینا، کسی است که بشنود و بیندیشد، بنگرد و بینا شود و از عبرت ها بهره گیرد و راه هموار و آشکار را بپوید.

تحف العقول، ص ۱۵۵؛ منتخب میزان الحکمه، ص ۱۷۴

دوبیتی باباطاهر

دگر شو شد که مو جانم بسوزد — گریبان تا بدامانم بسوزد
برای کفر زلفت ای پریرخ — همی ترسم که ایمانم بسوزد

سه شنبه ● ۲۰ بهمن ماه ۱۳۹۴ ● ۲۹ ربیع‌الثانی ۱۴۳۷ ● ۹ فوریه ۲۰۱۶ ● ۲۵۶۸

تـــازه‌ها

تلفن همراهتان را به پنل خورشیدی تبدیل کنید

یک شرکت فناوری پوشش شفافی ساخته که سطوح را به پنل خورشیدی تبدیل می‌کند.
به گزارش ایسنا، معمولاً پنل‌های خورشیدی فوتون پرتوهای خورشیدی را گرفته و آنها را به برق تبدیل می‌کنند. این پنل‌ها تیره هستند، زیرا هر چه ماده تیره‌تر باشد، نور مرئی بیشتری را جذب می‌کند. اما ایده پنل‌های شـفاف ممکن است غیرمحتمل به نظر برسد، زیرا نمی‌توانند نور مرئی را جذب کنند و نور از میان آنها عبور می‌کند.
از آنجایی که این نور در طیف‌های مرئی قرار ندارد، پوشش به شکل واضح و شفاف دیده می‌شود.

خاک رس قاتل باکتری‌های مرگبار است

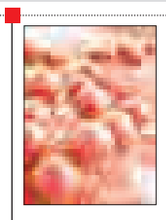

محققان کانادایی نشان داده‌اند که خاک رس طبیعـی می‌تواند راه‌حل امیدبخشـی برای از بین بردن باکتری‌های مرگبار باشد.
به گزارش ایسـنا، این خاک، از قرن‌ها پیش توسـط ساکنان شهر بریتیش کلمبیا در کانادا برای درمان بیماری‌های مختلفی از جمله بیماری‌های پوسـتی یا عفونت‌های داخلی اسـتفاده می‌شده است.
محققـان با افزایـش نگرانی‌ها در مورد مقاومـت باکتری‌ها به آنتی‌بیوتیک‌ها مجدداً به این درمان طبیعی قدیمی روی آورده‌اند تا از آن در مبارزه با تهدید جدید کمک بگیرند.

بدبین‌ها بیشتر تصادف می‌کنند

محققـان خصوصیات رفتـاری رانندگان را مورد بررسـی قرار دادند تـا دریابند که آیا دیدگاه افـراد می‌تواند احتمال تصادف آنها را تحت تأثیر قرار دهد. تحقیقات نشـان داد آن دسـته از افرادی که نیمه خالی لیوان را می‌بینند، با سرعت کمتری به یک محرک منفی واکنش نشان می‌دهند. بر اساس مطالعه، بدبین بودن می‌تواند باعث شود که افراد بیشتر دچار تصادفات رانندگی شوند. به گزارش ایرنا، نتایج مطالعات بر روی دو گروه از رانندگان نشـان داد، رانندگانی که وقتی یک تصویر منفی می‌بینند، زمان بیشـتری صرف تشخیص رنگ حاشیه عکس‌ها می‌کنند، به گفته محققان این امر نشان می‌دهد یک گرایش منفی در این افراد وجود دارد.

نوجوانان پر استرس در خطر فشار خون بالا

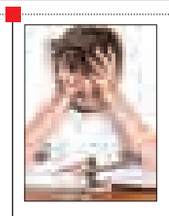

نتیجـه یک مطالعه جدید نشـان می‌دهد پسـران نوجوانـی کـه زود دچار اسـترس می‌شـوند، به احتمال زیاد در سـال‌های آتی زندگی با فشار خون بالا روبه‌رو می‌شوند.
به گزارش ایسـنا، محققان پس از مطالعه درباره وضعیت تعدادی از نوجوانان متوجه شـدند، افرادی که کمترین میزان کنترل استرس را داشـتند، ۴۰ درصد بیشتر از سـایرین با احتمال پرفشاری خون در سـال‌های بعدی زندگی مواجه بودند. ایـن مطالعه صرفاً وجود یک ارتباط را میان واکنش به استرس و ابتلا به پرفشاری خون در سال‌های بعد نشان می‌دهد و دال بر علت و معلولی نیست.

ضرر خوابیدن با دهان باز برای دندان‌ها به اندازه نوشابه‌های گازدار

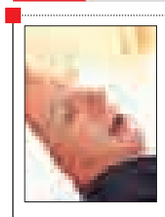

محققـان می‌گویند که خوابیدن با دهان باز به اندازه نوشیدن نوشابه‌های گازدار در زمان پیش از خواب، به دندان‌ها آسیب می‌زند.
به گزارش خبرآنلاین، علت آسـیب دیدن دندان‌ها این است که نفس کشیدن از راه دهان، باعث خشک شدن دهان می‌شود و اثر محافظتی بزاق را در کشتن باکتری مؤثر در اسیدی شدن دهان از بین می‌برد. با توجه به افزایش سطح اسید در شب‌ها، خوابیدن با دهان باز و تنفس از راه دهان هنگام خواب موجب فرسـایش و پوسیدگی دندان می‌شود.

گزارش

گامی دیگر برای پایتختی فرهنگ و هنر کودکانه

همـــدان؛میزبان ۱۵ شاعر کودک ایران

محفل شعرخوانی کودک و نوجوان دهمین جشنواره بین‌المللی شعر فجر به میزبانی کانون پرورش فکری کـودکان و نوجوانان اسـتان همـدان با حضور شـاعران مطـرح کودک و نوجوان کشـور و جمعی از مسـئولان استانی و مخاطبین کانون در سـالن سـینمای کانون پرورش فکری برگزار شد.
مدیرکل کانون اسـتان همدان گفت: کودکان و نوجوانان سـرمایه‌های این کشور هستند که با برنامه‌ریزی لازم در حوزه‌های مختلف به ویژه آموزشی و تربیتی به فکر آینده آنها باشیم و بر اسـاس آموزه‌های تعلیم و تربیت اسلامی آنها را تربیت کنیم.
سـید محمدرضا جوادی به پیشینه پربار شعر کودک و نوجوان در استان همدان اشاره کرد و افزود: همدان به لحاظ دارا بودن آثار پر شمار شـاعران کودک و نوجوان دارای گنجینه‌ای پر بار است.
وی از دریافت ۱۸۸ اثـر از ۱۳۳ عضو کانون برای شرکت در جشنواره خبر داد و گفت: این آثار توسـط اسدا... شعبانی و غلامرضا بکتاش داوری شـده است که ۶ نفر از اعضا در بخش کودک و نوجوان در مراسم هدیه و لوح سپاس خود را دریافت می‌کنند.
معاون شعر بنیاد شعر و ادبیات داستانی ایرانیان و دبیر جشـنواره بین‌المللی شعر فجر هم در این برنامه گفت: در پانزده اسـتان کشـور با موضوعات کلی شـعر برنامه‌های مختلفی در حـوزه شـعرخوانی از جمله اصفهـان، قم و بجنورد در حال انجام است.
جـواد محقق، بیان کـرد: علاوه بر داخل کشـور سـه برنامه نیـز در کشـورهای فارسـی زبـان از جملـه افغانسـتان، تاجیکسـتان، لبنـان و عراق بـا حضور تعـدادی از شـاعران عرب زبـان محفل شـعرخوانی را برگزار کردیم.
وی اظهـار امیـدواری کرد: بـا برگزاری این سلسله نشسـت‌های محفل شـعرخوانی در تکمیل و توسعه فضای بیشتر انقلاب اسلامی و ایران گام‌های مؤثری برداشته شود.
محقق استان همدان را به کثرت شاعران کودک و نوجوان به عنوان یکـی از دو قطب ادبیات کودک و نوجوان کشـور عنوان کرد و افزود: خوشـبختانه در انجمن‌هـای ادبی چهره‌های خوبی در حوزه شـعرخوانی در حال پرورش است.
در این برنامه اسدا... شعبانی بیانیه هیأت داوران را قرائت کرد و در بخش‌های مختلـف برگزیدگان جشـنواره به قرار ذیل با اهدای لوح و هدیه تجلیل شدند.
در بخـش کـودک پارمیـدا آقامحمدی و فاطمه مولوی تارا مشـترکاً رتبـه دوم و در بخش نوجوان حامد سـوری، مرضیه حسـینی، فاطمه سـلیمانی رتبه اول تا سـوم را کسب کردند و محدثه چهاردولی نیز شایسـته تقدیر معرفی شـد. در ادامه نیز از شـاعران حاضر در مراسـم تجلیل شد.
تک‌نـوازی سـنتور توسـط نوجوانان عضـو کانون پرورش فکـری کـودکان و نوجوانـان، شـاهنامه‌خوانی، اجرای سرود و پخش کلیـپ از دیگر برنامه‌های این مراسم بود.
مشاور فرهنگی استاندار، مدیرکل امـور اجتماعـی و فرهنگـی استانداری، مدیرکل اداره فرهنگ وارشاد اسـلامی، معاون آموزش ابتدایـی اداره کل آمـوزش و پرورش، فرماندار، معاون فرماندار و جمعـی از مسـئولان در این مراسم حاضر بودند.

خواندنی‌ها

همسایه وسواس و تمیز کهکشان ما

بسـیاری از کهکشان‌ها انباشـته از گرد و غبارند و در بعضی‌هـای دیگر رگه‌هایی تیـره از دوده‌های مات کیهانی دیده می‌شـوند کـه در لابه‌لای گازها و ستارگانشـان پیچ و تاب خورده‌اند. کهکشان کوچک IC ۱۶۱۳ اما یک مورد عجیب اسـت: یک وسواس تمام عیار!
IC ۱۶۱۳ گـرد و غبـار بسـیار کمـی دارد که به اخترشناسـان اجازه می‌دهد آنچه درونش است را با وضوحی عالی ببینند. تنها مسـأله نما و ظاهر نیست؛ پاکیزگی این کهکشان برای شناخت ستاره‌شناسان از کیهان پیرامون بسیار ارزشـمند است.IC ۱۶۱۳ یک کهکشان کوتوله در صورت فلکی نهنگ است.
اخترشناسان به کمک رصدها دریافتند که این کهکشان می‌بایست به راه شیری بسـیار نزدیک باشد، زیرا در نزدیکترین کهکشـان‌ها هم تنها می‌شد تک ستارگان بسیار درخشان آن‌ها را نمایان کرد.

شیب آخر

حیف که رد صلاحیت شدم

به بهانه رد صلاحیت برخی از نامزدهای نمایندگی مجلس...

می‌خواستم که ولوله برپا کنم ...ولی!
صد قفل بسته با نگهی وا کنم...ولی!
با وعده‌های رنگی و ظاهر فریب خویش
خود را میان قلب شما جا کنم ... ولی!
امروز را به وعده رَوم سوی پارلمان
فکری برای مشکل فردا کنم ... ولی!
بی‌خانه‌ایِ مفلس و بیچاره را همه
یکجا، تمامِ صاحب ویلا کنم... ولی!
با قوره‌های ترش که مردم نمی‌خورند
با دست خویشتن که چه حلوا کنم...ولی!
سریال " شاه" گر چه کمی آبکی شده است
می‌خواستم که حلِّ "معما" کنم ...ولی!
بحران کار حل شدنی بود با حقیر
دم می‌زدم که کار مسیحا کنم ... ولی!
حالا که بود فرصت برجام دست ما
فکری به جابه‌جاییِ کالا کنم... ولی!
گفتم به همسرم که برای برادرش
یک پُست خوب و شیک مهیّا کنم ... ولی!
چو اینچنین نشد، چه کنم با عتاب زن؟!
باید که فکرِ وعده بی‌جا کنم ... ولی!
افسوس ردّ شده است صلاحیتم کنون
ماندست راه چاره که آیا؟ کنم... ولی!

منبع: خبرآنلاین

دانستنی‌ها

آیا می‌دانید

هیچ کلمه‌ای در زبان انگلیسی با کلمه month هم قافیه نمی‌شود.
مورچه‌ها پس از مرگ در اثر سم‌پاشی به پهلوی راست می‌افتند.
هر انسـانی در طول زندگی‌اش به طور میانگین ۸ عنکبوت را در حال خواب می‌خورد.
هر آمریکایی به طور میانگین ۲ کارت اعتباری دارد.
حشراتی مانند مورچه و زنبور هم دیکتاتوری دارند.
اگر اکسیژن هوا بیشتر بود حشـرات بزرگتر و یک سنجاقک به اندازه یک شاهین می‌شد.

کدبانو

سالاد کلم بروکسل و لیموترش

مواد لازم:

کلم بروکسل (برگ‌های پژمرده را دور بریزید) ..... ۴۵۰ گرم
عصاره لیمو ..... ۲ قاشق چایخوری
روغن زیتون ..... ۲ قاشق غذاخوری
سیر له شده ..... یک حبه
دانه خردل ..... یک قاشق غذاخوری
سرکه سفید ..... ۲ قاشق غذاخوری
خلال پوست لیموترش ..... ۲ قاشق چایخوری
نمک و فلفل ..... به مقدار لازم

طرز تهیه:

آب لیمو را داخل یک کاسه بزرگ ریخته و برگ‌های بروکسل را از هم جدا کرده و داخل کاسه بریزید. توجه داشته باشید که قسمت پایینی بروکسل را دور بریزید.
برگ‌های کلم بروکسل را از درازا نصف کرده و بعد خردشان کنید و با آبلیمو هم بزنید، سـپس برگ‌ها را از درازا نصف کرده و بعد خردشان کنید. بروکسل‌های خرد شده را با آبلیمو هم زده تا به آن آغشته شوند.
روغن زیتون را در یـک ماهیتابه گود روی حرارت بالا گرم کنید. بعد بروکسـل، سیر و دانه خردل را داخل آن تفت دهید. تا زمانی که کلم به آرامی پژمرده و پخته شـود به تفت دادن ادامه دهید (کلم‌ها نباید سبزی و شکل خود را از دست دهند.) حدود ۳ تا ۴ دقیقه.
سرکه را داخل ماهیتابه ریخته و کمی نمک و فلفل روی آن بپاشید. یک دقیقه دیگر مخلوط را تفت داده و سپس از روی حرارت بردارید. حالا خلال لیمو را روی آن پاشـیده و اگر لازم است نمک و فلفل بیشتری اضافـه کنید. پس از کمی تفت خلال لیمو را روی آن پاشـیده و فوراً سرو کنید.

گل وگیاه

بابا آدم‌پشمی

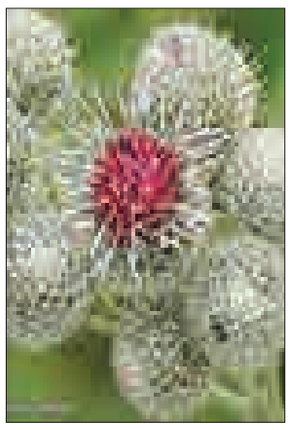

برگ‌ها بـا آرایش متنـاوب و با دمبرگی کرک‌دار (در برگ‌های جوان) است.

گیاه بابا آدم‌پشـمی یکـی از گونه‌های جنس بابا آدم و بومی اروپا و آسیا از اسپانیا تا شرق چین اسـت. همچنین این گیاه در بخش‌هایـی از آمریکای شـمالی نیز اهلی شده است.
این گیاه علفی و دوساله است. برگ‌های این گیاه پوشـیده از کرک است که به صورت پشمی نمایان می‌شود. به همین دلیل به آن بابا آدم‌پشمی گفته می‌شود.
ارتفاع گیاه به ۵۰ تا ۱۵۰ سانتیمتر می‌رسد. ساقه‌ها زبر و خشـن، با کرک‌های کوتاه و انبوه اسـت. گل‌ها به صـورت منفرد و به طول ۲/۵ سانتیمتر (یک اینچ) است.
صفحه گل ارغوانی رنگ و لوله‌ای اسـت. پرچم‌ها به تعداد پنج عدد است. براکته‌های گل پوشیده از کرک‌های طویل و زبر است.