پیام تاریخ، تمدن و فرهنگ ماندستان
|ISNN: 2322-4665|

روزنامه همدان پیام

www.HamedanPayam.com

دوشنبه ● ۳۰ آذرماه ۱۳۹۴ ● ۹ ربیع‌الاول ۱۴۳۷ ● ۲۱ دسامبر ۲۰۱۵
سال یازدهم ● شماره ۲۵۲۶ ● ۱۲ صفحه روزنامه + نیازمندی‌ها ● ۵۰۰ تومان

ایران

۸۰ هزار صندوق رأی شفاف برای انتخابات اسفندماه ساخته شده است
۴ ←

گردشگری
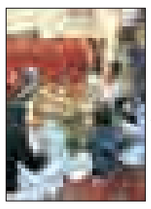
گل گویی یلدا در خانواده های همدانی
۵ ←

جامعه
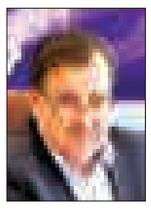
«محمودی» رئیس هماهنگی مدیران استانی شد
۹ ←

ورزش

طلایی‌منش ۹ بازی ۹ امتیاز مهابادی ۱۰ بازی ۸ امتیاز!
۱۱ ←

۱۳میلیون نفر می‌خواهند ازدواج کنند
۲ ←

ادامه تخریب ساخت‌وسازهای غیرمجاز در باغات
۳ ←

کانال خبری همدان پیام در تلگرام
https://telegram.me/hamedapayam

در دومین روز ثبت‌نام کاندیداهای مجلس

قطعی اینترنت روند ثبت‌نام را کند کرد

۳ ←

استاندار همدان:

حراستی ها حق دخالت در انتخابات را ندارند

- رد صلاحیت شایستگان ظلم به مردم است

۲ ←

کدام یک مشکل کشتارگاه ملایر است؟

کشتارگاه ملایر در گیر و دار قصاب و مدیر

- مدیریت کشتارگاه شیرین‌دشت: قصاب‌ها می‌خواهند نیروی خودشان در کشتارگاه باشد
- کارشناس بهداشت محیط: رفع مشکلاتی بهداشتی کشتارگاه نیاز به پیگیری و جدیت مدیریت آن دارد

۱۰ ←

این شب برای بعضی‌ها مثل شب‌های دیگر است

شب یلدای ۲۰۰ هزار تومانی

۷ ←

یادداشت روز

حتماً باید یکی بهتر از همه انتخاب شود

سال ۱۳۹٤ شمسی به لحاظ ثبت رویدادهای اثرگذار سیاسی و اجتماعی در کشورمان به عنوان سالی متمایز در تاریخ ایران به آیندگان معرفی خواهد شد. از مذاکرات هسته‌ای ایران با گروه موسوم به ۱+۵ اروپا و آمریکا که نام ایران و موفقیت در این مذاکرات را بیشتر از پیش بین افکار عمومی جهان برجسته ساخت تا بسیاری رویدادهای شیرین و پرالتهابی که در اذهان باقی است، تقویم سال ۹٤ را پر کرده است و در همین حال تکاپوی گسترده برای برگزاری ...

۲ ←

یادداشت

اهمیت تکلیف‌گرایی برای کاندیداها و داوطلبان مجلس

از روز شنبه که درهای ستاد انتخابات وزارت کشور و فرمانداری‌ها به روی داوطلبان ورود به مجلس شورای اسلامی برای ثبت‌نام باز شد، شاهد حضور کم و بیش کاندیداها در مراکز ثبت‌نام بودیم و این روند تا ٤ دی‌ماه ادامه دارد.بر اساس قانون و با توجه به ساختار نظام جمهوری اسلامی که حاصل انقلاب شکوهمند اسلامی است، هر شهروندی که واجد شرایط لازم و مصرح در قانون انتخابات باشد، می‌تواند داوطلب نمایندگی مجلس شورای اسلامی گردد و...

۳ ←

مرگ مغزی کودک ۵ ساله بر اثر مصرف شربت تریاک

معاون درمان دانشگاه علوم پزشکی همدان گفت: یک پسر ۵ ساله بر اثر مصرف شربت تریاک دچار مرگ مغزی شد.

محمدرضا عبادیان در حاشیه شورای هماهنگی مبارزه با مواد مخدر گفت‌وگو با ایرنا افزود: این پسر بچه ۵ ساله ساکن روستای زاغه از توابع همدان بوده که از روی ناآگاهی اقدام به مصرف شربت تریاک کرده بود.

وی اضافه کرد: خانواده این کودک ۵ ساله با اهدای اعضای بدن این پسر خردسال به چند خانواده زندگی دوباره هدیه کردند.

معاون درمان دانشگاه علوم پزشکی همدان بیان کرد: به منظور پیشگیری از بروز چنین وقایع تلخی، رایزنی لازم با انجمن صنفی مرکز درمان اعتیاد که متادون در اختیار معتادان قرار می‌دهند صورت گرفته است.

عبادیان اظهار کرد: از ابتدای ماه جاری شیشه‌های شربت تریاک یا همان متادون به قفل کودک مجهز شده و عرضه می‌شوند بگونه‌ای که حتی در صورت دسترسی افراد کم‌سن و سال به این شربت آنها توان باز کردن در این محلول را نخواهند داشت.

وی گفت: در حال حاضر حدود ۱۸ هزار معتاد تحت پوشش درمان نگهدارنده هستند که در ۱۵۳ مرکز زیر پوشش دانشگاه علوم پزشکی همدان در حال مداوا هستند.

گلایه‌های معاون استاندار از وضعیت نامساعد گردشگری

میراث فرهنگی کارشناسان ضعیفی دارد

معاون عمرانی استاندار همدان از وضعیت نامساعد حوزه گردشگری همدان گلایه کرد و گفت: مدیریت فعلی توان برآورده کردن انتظارات استان در حوزه گردشگری را نداشت.

محمودرضا عراقی در گفت‌وگو با تسنیم با اشاره به اینکه یکی از دغدغه‌های اصلی استان گردشگری و آینده این صنعت است، اظهار کرد: از ابتدای آغاز به کار در این حوزه بر روی اینکه چه اقداماتی باید برای گردشگری انجام شود، بسیار فکر شده است.

وی با بیان اینکه استانداری همدان به عنوان راهبر امور کارهای زیادی برای حرکت این بخش داشته است، افزود: کار در حوزه گردشگری پیچیده بوده و با توجه به اینکه فعالیت میراث فرهنگی، صنایع دستی و گردشگری به عنوان بخش دولتی، نرم‌افزاری است اجرای امور بسیار سخت است.

عراقی با اعلام اینکه رویکرد نسبت به گردشگری به یک‌باره تغییر کرد و به این صنعت به مطالبه مردمی تبدیل شد، عنوان کرد: سرعت برنامه‌های حوزه گردشگری با مطالبات مردم در این حوزه همخوانی نداشته و هماهنگ کردن این دو نیازمند تلاش بسیاری است.

معاون عمرانی استاندار همدان با تأکید بر اینکه بر اساس انتظارات از این حوزه افراد و کارشناسان شاخص و تأثیرگذار در میراث فرهنگی همدان نداریم، بیان کرد: افراد نوآور و مبتکر در سازمان میراث فرهنگی کم داریم ضمن اینکه افرادی که تجربه و شناخت لازم را در این زمینه داشتند حاضر به قبول مدیریت نشدند.

معاون عمرانی استاندار همدان با بیان اینکه حوزه میراث فرهنگی نیازمند شجاعت برای قبول مدیریت است، افزود: این حوزه تنها با پول مدیریت نشده و فکر، ایده و کار علمی نیاز دارد.

عراقی با بیان اینکه حداقل‌های مورد انتظار در حوزه میراث فرهنگی و گردشگری در یکی، دو سال گذشته عملیاتی نشد، گفت: اگر امکان انجام کار شاخص وجود ندارد می‌توان در راستای نیروسازی، تربیت مدیر و افزایش مشارکت گام برداشت.

وی با تصریح بر اینکه اگر اشخاص و تشکل‌های مردمی در میراث فرهنگی جذب می‌شدند امروز وضعیت این نبود، بیان کرد: متأسفانه به برخی تشکل‌ها و انجمن‌های مرتبط با حوزه گردشگری در میراث فرهنگی بها داده نمی‌شود و این افراد به معاونت عمرانی استانداری مراجعه می‌کنند.

وی با تأکید بر اینکه در میراث فرهنگی همدان به دلیل ساختار موجود هنوز بهای لازم به رده‌های پایین داده نشده است، اظهار کرد: همدان نسبت به استان‌های همتراز عقب نیست ولی آن چیزی که به عنوان پایتخت تاریخ و تمدن ایران از همدان انتظار می‌رود بیشتر است.

عراقی با اشاره به مراسم تودیع و معارفه مدیرکل میراث فرهنگی همدان اظهار کرد: یکبار به صراحت در مراسم تودیع و معارفه اعلام کردم که سروش‌مقدم انتخاب شخص استاندار بوده و این اظهارنظر برای این بود که وی به خوبی کارخود را انجام داده و این حوزه را دچار تغییرات اساسی کند.

وی درباره تغییر مدیرکل میراث فرهنگی همدان نیز گفت: رفتن وی را باید خود پاسخ دهد ولی تحلیل من این است که با توجه به شرایطی که وی می‌بیند، احساس کرده موفق نبوده و توان برآورده کردن انتظاران را نداشته است. عراقی با اشاره به اینکه برای نرم‌افزار و کارهای مدیریتی اعتبار کم گذاشته می‌شود، تصریح کرد: احساس می‌شود که هزینه برای کارهای نرم‌افزاری بیهوده بوده و نباید اعتبار زیادی به این بخش تخصیص داد.

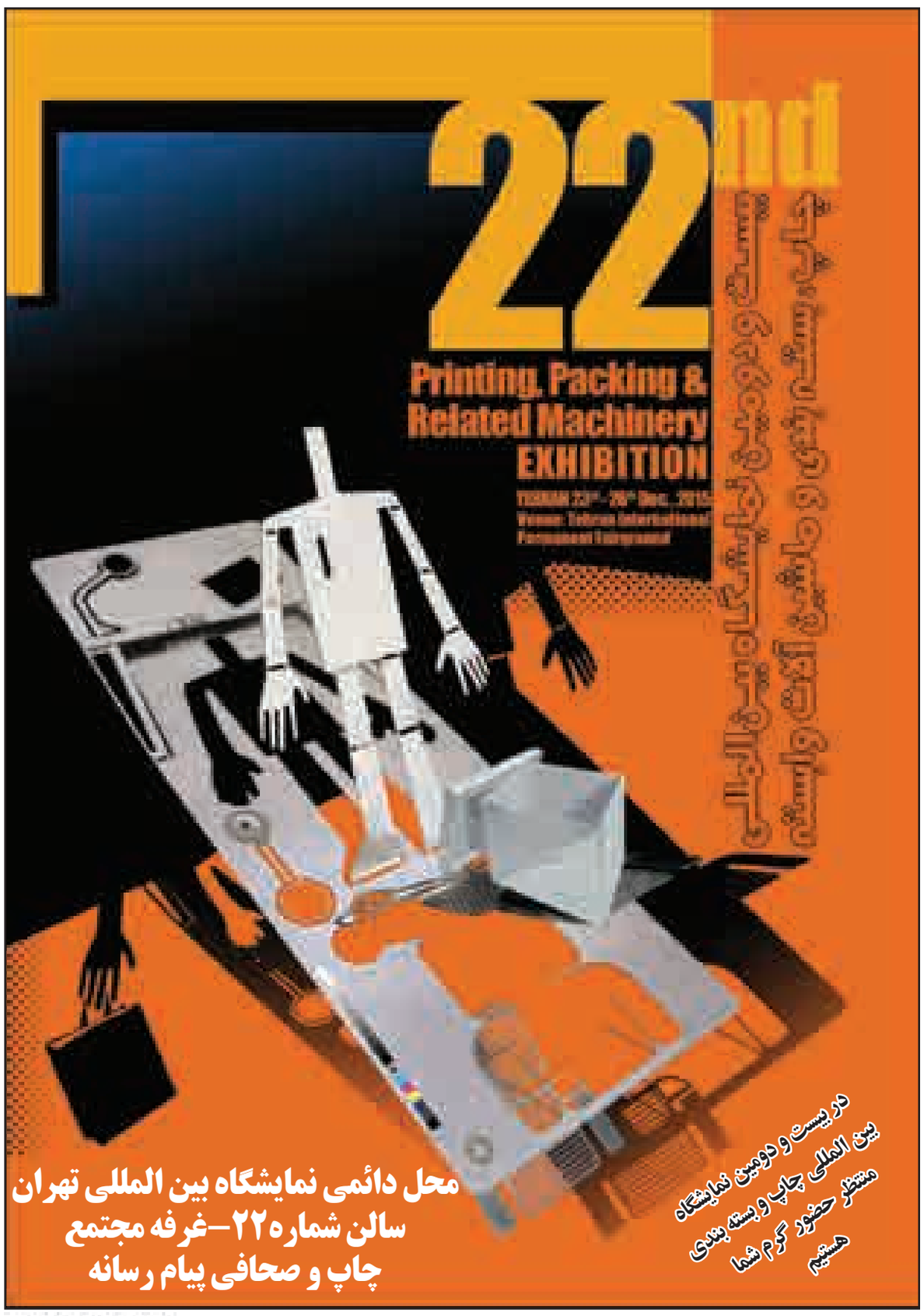

هوالرحمان

جناب آقای مهندس

رضا قیاسی

معاونت محترم توسعه مدیریت و منابع انسانی استانداری همدان

با نهایت تأسف و تأثردرگذشت مادر گرامیتان را خدمت حضرتعالی و خانواده محترمتان تسلیت عرض نموده از خداوند رحمان برای آن مرحومه علو درجات و برای سایر بازماندگان صبر جزیل مسألت داریم.

شرکت صنایع غذایی شکوه آرینا

تبریک و تهنیت

برادر گرامی جناب

حاج فتح ا... چمنی

انتصاب بجا و شایسته مجدد جنابعالی به سمت

دبیر حزب عدالت‌طلبان استان همدان

که نشان از توانمندی جنابعالی را دارد تبریک عرض نموده امید است با نصب‌العین قرار دادن فرمایشات امام خمینی(ره) و مقام معظم رهبری(مدظله) موفق و مؤید باشید.

جمعی از ایثارگران شهرستان نهاوند

پیام تاریخ، تمدن و فرهنگ مادستان
The Message Of Madestan's History & Civilization & Culture
روزنامه همدان پیام
۲
دوشنبه ● ۳۰ آذرماه ۱۳۹۴ ● شماره ۲۵۲۶
خبر
khabar@hamedanpayam.com

صدور کارت هوشمند ملی برای ۴۲ هزار همدانی

مدیرکل ثبت احوال استان همدان با اشاره به الزام و ضرورت دریافت کارت هوشمند ملی توسط افراد مشمول بالای ۱۵ سال گفت: ۴۲ هزار و ۲۰۳ نفر از مردم استان همدان از کارت هوشمند ملی برخوردار شدند.
عبدا... مقصودی‌فر در گفت‌وگو با تسنیم با اشاره به ضرورت برخورداری افراد از کارت هوشمند ملی اظهار کرد: براساس تصمیم سازمان ثبت احوال کشور که مرجعیت امور هویتی را بر عهده دارد اجرای طرح صدور کارتهای ملی هوشمند جایگزین کارت‌های ملی فعلی از نیمه دوم سال ۹۲ در دستور کار قرار گرفته است و براساس آخرین اطلاعیه دریافت کارت ملی هوشمند توسط افراد الزامی شد. وی با بیان اینکه کارت‌های هوشمند ملی زمینه برقراری دولت الکترونیک را فراهم می‌کند، افزود: با بهره‌مندی افراد از این کارتهای جدید هوشمند یک جامعه اطلاعاتی ایجاد می‌شود و شرایط امن در فضای دیجیتالی برقرار و حاکم می‌شود. مدیرکل ثبت احوال استان همدان تصریح کرد: صدور کارت هوشمند ملی برای افرادی بالای ۱۵ سال انجام می‌شود و این افراد باید در سایت ثبت احوال به نشانی www.ncr.ir عملیات پیش ثبت‌نام را به صورت اینترنتی انجام دهند و برای مراحل تکمیلی صدور کارت از طریق کد رهگیری اقدام کنند.
مقصودی‌فر با اشاره به ضرورت و فوریت اخذ کارت هوشمند ملی توسط افراد مشمول گفت: در این راستا تمام افرادی که به هر دلیل تاکنون موفق به دریافت هیچ یک از کارت‌های شناسایی ملی و یا کارت هوشمند ملی از سازمان ثبت احوال کشور نشده‌اند، باید سریعاً با مراجعه به آدرس اینترنتی www.ncr.ir برای ثبتنام و دریافت کارت اقدام کنند.
وی ابراز کرد: از ابتدای اجرای طرح صدور کارت هوشمند ملی تا پایان مردادماه امسال از ۵۱ هزار و ۵۷۱ نفر درخواست دریافت شده است که تاکنون برای ۴۲ هزار و ۲۰۳ نفر در استان همدان کارت هوشمند ملی صادر و تحویل متقاضیان شده است.

استاندار همدان:

حراستی‌ها حق دخالت در انتخابات را ندارند

استاندار همدان از مسئولان حراست خواسته که در انتخابات دخالتی نداشته باشند اگر چه حتی در دوره‌های گذشته این کار را کرده باشند.
محمدناصر نیکبخت در همایش مسئولان حراست فرمانداری‌ها، شهرداری‌ها و سازمان‌های تابعه استانداری همدان با تأکید بر برگزاری انتخاباتی سالم، گفت: به هیچ‌وجه مسئولان حراست حق ندارند در انتخابات دخالت کنند.
بنا برگزارش ایسنا از این جلسه وی با بیان اینکه مسئولان حراست‌ها از انتخابات فاصله بگیرند، اظهار کرد: به هیچ وجه انتظار نداریم حراست‌ها در انتخابات دخالت کنند.
استاندار با اشاره به اینکه مردم و مسئولان در برگزاری انتخابات دو وظیفه متقابل دارند، افزود: ما از مردم انتظار داریم در انتخابات مشارکت حداکثری داشته باشند و متقابلاً آنها نیز از ما انتظار دارند انتخاباتی سالم برگزار کنیم.
نیکبخت ادامه داد: هر زمانی‌که مردم در انتخابات با شور و نشاط و سرزندگی ورود کردند، شاهد نتایج خوبی بوده‌ایم و همواره نگاه دنیا به چگونگی استقبال مردم از انتخابات بوده است.
استاندار اظهار کرد: همیشه استقبال مردم ایران از انتخابات باعث شده دنیا حساب خاصی بر روی نظام جمهوری اسلامی باز کند.
وی با بیان اینکه انتخابات در ارتباطات بین‌المللی برداشت‌های جهانی داشته است، گفت: انتخابات در کند کردن نیات شوم استکبار نقش دارد بر همین اساس انتظار داریم انتخابات این دوره نیز با حضور حداکثری برگزار شود.
استاندار همدان با اشاره به اینکه حراست‌ها نقش اساسی در برگزاری انتخابات دارند، تصریح کرد: مردم از ما انتظار دارند انتخابات را سالم و بدون حاشیه برگزار کنیم.

انتظار ورود افراد توانمند را به مجلس داریم

نیکبخت خاطرنشان کرد: برای سیستم استانداری این مهم نیست چه کسی به مجلس راه پیدا می‌کند؛ چراکه این مردم هستند تعیین می‌کنند اما انتظار داریم کسانی که به مجلس می‌روند افراد توانمندی باشند تا مجلس پویایی داشته باشیم.
استاندار همدان با تأکید بر اینکه بی‌راهه می‌رویم اگر فکر کنیم از مردم بیشتر می‌فهمیم، اظهار کرد: برای ما فرقی ندارد چه کسی به مجلس می‌رود؛ چراکه اگر فرق کند ما دین و آخرت خود را معامله کرده‌ایم بنابراین سلامت انتخابات و اینکه مردم خوش‌بین بمانند برای ما مهم است.

امنیت چکشی نشاط انتخاباتی نمی‌آورد

وی با بیان اینکه همه دارای تفکرات سیاسی هستیم خطاب به مسئولان حراست‌ها گفت: همه دارای تفکرات سیاسی هستند اما مجاز نیستند در انجام وظیفه و انتخابات دخیل کنند، اگر در گذشته تفکرات خود را در انتخابات دخیل می‌کردید امروز حق ندارید این کار را بکنید به طوری که اگر متوجه شویم مسئول حراستی در انتخابات دخالت داشته است گذشت نخواهیم کرد.
نیکبخت با اشاره به اینکه اگر امنیت اسلامی را در جامعه حاکم کنیم باعث امنیت و نشاط خواهد بود، تصریح کرد: اگر امنیت چکشی را حاکم کنیم نه‌تنها نشاط نخواهیم داشت بلکه پویایی را هم به دنبال نمی‌آورد.
وی از مسئولان حراست‌ها خواست رأی مردم را حق‌الناس بدانند و افزود: هیأت‌های نظارت شورای نگهبان نظارت بر انتخابات را بر عهده دارند و هیچ جمع دیگری حق دخالت در انتخابات را ندارند و همه باید کمک کنیم انتخابات سالم برگزار شود.
نیکبخت در بخش دیگری با بیان اینکه حراست در سالم‌سازی سیستم اداری تلاش ارزنده‌ای دارد، گفت: مأموریت مسئولان حراست در سلامت سیستم اداری این است که مواظبت کند تا تخلفی صورت نگیرد و اگر کارمندی به پرتگاه فساد و تخلف نزدیک شد او را نجات دهد.
استاندار همدان ادامه داد: مأموریت مسئولان حراست این نیست که کارمند یا همکاری را مراقبت کند و برنامه‌هایش را تحت نظر قرار دهد تا بعد از اینکه به تخلفی دچار شد بعد مچ‌گیری کنند چرا که این کار شرعی و اخلاقی نیست.
وی خطاب به مسئولان حراست‌ها، تأکید کرد: باید به‌گونه‌ای عمل کنید تا حراست مأمنی برای مراجعات همکاران باشد.
نیکبخت عنوان کرد: اگر کارمندی احساس کند حراست جایی است که چکشی برخورد می‌کند و دنبال مچ‌گیری است نه‌تنها واقعیت را نمی‌گوید بلکه حراست را مأمنی برای خود نمی‌داند.
وی از مسئولان حراست‌ها خواست تا به زندگی خصوصی کارمندان و مردم سرک نکشند و افزود: حق نداریم کاری کنیم آسیبی به حیثیت و آبروی یک مسلمان وارد شود؛ چراکه اگر آسیبی از جانب ما وارد شود جبران آن سخت است.
استاندار همدان با اشاره به ارائه گزارش حراست‌ها به سازمان‌ها، یادآور شد: مسئولان حراست هیچ گزارشی را به صورت مستقیم به سازمان‌ها ارائه ندهند بلکه از کانال سیستم گزارش دهند تا ارائه گزارش به صورت مستقیم سیستم را دچار مشکل می‌کند.

رد صلاحیت شایستگان ظلم به مردم است

معاون سیاسی امنیتی استاندار همدان هم در این جلسه با تأکید بر اینکه هیأت‌های اجرایی موظفند در چارچوب قانون عمل کنند، افزود: اگر کسی که به استناد قانون صلاحیت نداشته باشد، مورد تأیید قرار بگیرد، ظلم به نظام کرده و اگر کسانی که مشکلی ندارند رد کنیم، به مردم ظلم کرده‌ایم.
با اشاره به اینکه انتخابات صحنه تعیین سرنوشت مردم است، گفت: نظام جمهوری اسلامی ایران یکی از آزادترین و دموکراسی‌ترین کشورهای دنیا است.
محمدابراهیم الهی‌تبار اظهارکرد: وجود مجلس با گرایشات مختلف یکی از افتخارات و ظرفیت بزرگی برای محبوبیت و مشروعیت نظام جمهوری اسلامی ایران است.
وی با اشاره به اینکه عمده حساسیت ما در انتخابات مجلس است، تصریح کرد: با توجه به اینکه در انتخابات مجلس تبلیغات و رقابت کاندیداها وجود دارد، فعالیت فرمانداری‌ها و بخشداری‌ها مورد نظر و زیرذره‌بین افراد قرار دارد بنابراین باید سعی کنیم از منابع سازمانی خود دفاع کنیم و در این عرصه حراست‌ها وظیفه سختی دارند.
وی افزود: جایگاهی که می‌تواند اسناد مربوط به انتخابات حفظ کند و آرامشی را برای مجموعه جریان انتخابات فراهم کند، حراست‌ها هستند بر همین اساس باید خیلی دقت شود.
الهی‌تبار عنوان کرد: حراست‌ها چشمان بینا و گوش‌های شنوا و محرم اسرار سازمان‌ها و مجموعه فرمانداری‌ها حراست هستند.
معاون سیاسی استاندار همدان با بیان اینکه در انتخابات کاندیدا به دنبال حذف رقیب است، اظهار کرد: او آمده برای رقابت و به دنبال منابع خود است بنابراین ما هم باید از سازمان خود حراست کنیم تا خدشه‌ای به مسائل اجرایی انتخابات وارد شود.
وی بیان کرد: مسئولان حراست اگر لازم است در هیأت اجرایی حضور پیدا کنند، حاضر شوند و مراقبت‌های محیط به لحاظ فیزیکی و منابع انسانی صورت بگیرد.
وی با اشاره به آموزش هیأت اجرایی انتخابات در شهرستان‌ها، گفت: آموزش کسانی که در محیط انتخابات کار می‌کنند حتماً باید مدنظر قرار بگیرند.

در نهمین شورای مبارزه با مواد مخدر استان همدان مطرح شد

برنامه ششم توسعه اجتماعی محور است

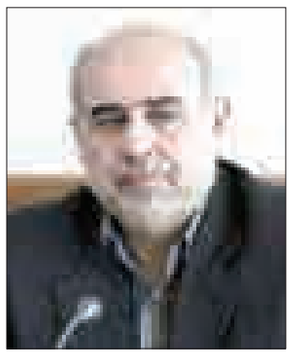

نهمین شورای مبارزه با مواد مخدر استان همدان روز گذشته در حالی تشکیل جلسه داد که باز هم بر آموزش‌ها و پیشگیری از این بلای خانمان سوز تأکید شد.
معاون سیاسی و امنیتی استانداری همدان در این جلسه گفت: نگاه برنامه ششم توسعه اجتماعی‌محور خواهد بود و مسائل اجتماعی و آسیب‌های آن در برنامه ششم توسعه پررنگ‌تر جلوه خواهد کرد.
محمدابراهیم الهی‌تبار رویکرد دولت نسبت به مسائل اجتماعی را رویکردی عمیق دانست و اظهار کرد: دولت تدبیروامید در حوزه اجتماعی به صورت عمیق وارد شده و هنجارها، ناهنجاری‌هاو آسیب‌های اجتماعی را به طور دقیق رصد و واقعیت‌های جامعه را احصا می‌کند.
به گفته وی، پیش‌بینی می‌شود در آینده برنامه ششم توسعه به مسائل اجتماعی نگاهی عمیق‌تر داشته باشد و بحث مبارزه با مواد مخدر محور اصلی این برنامه خواهد بود.
الهی‌تبار خاطرنشان کرد: پارسال، همدان در بین ۲۲ استان کشور رتبه نهم مبارزه با مواد مخدر را کسب کرد که با تلاش‌هایی که امسال صورت گرفت این رتبه به هفتم رسید و باید تلاش کنیم تا پایان سال رتبه استان در مبارزه با مواد مخدر را تقلیل دهیم.
معاون سیاسی و امنیتی استاندار همدان گفت: با تدبیر بخشیدن به فعالیت‌ها و اقدامات، مردم را در مصون‌سازی از این بلای خانمان‌سوز بیمه و افرادی را که گرفتار شدند نجات دهیم.
رئیس پلیس مبارزه با مواد مخدر نیز در این جلسه افزود: در ۹ ماهه سالجاری پلیس موفق به کشف ۳ هزار و ۵۷۰ کیلو و ۳۴۸ گرم انواع مواد مخدر شده است که در این‌باره نیز ۶ هزار و ۷۶۰ نفر را نیز دستگیر کرده است.
هادی قزوینه‌ای اظهار کرد: در سالجاری ۶۱ باند تهیه و توزیع قاچاق مواد مخدر منهدم شده است که چند نفر از قاچاقچیان دستگیر شده از سرباندهای اصلی بودند که در خارج و داخل از استان نیز فعالیت داشته‌اند.
به گفته وی، پلیس مبارزه با مواد مخدر ۵۱۲ طرح پاکسازی مناطق آلوده را در سطح استان اجرا کرده و ۳۴۳ مورد از محورهای مواصلاتی استان را نیز کنترل کرده است.
قزوینه‌ای با بیان اینکه در سالجاری ۶ هزار و ۳۴۵ عملیات در سطح استان اجرا شده است، اظهار کرد: در سالجاری ۱۳۲ خودرو، ۲۹ دستگاه موتورسیکلت و ۱۶ قبضه اسلحه از قاچاقچیان نیز کشف و ضبط شده است.
رئیس پلیس مبارزه با مواد مخدر با اشاره به اقدامات فرهنگی این پلیس خاطرنشان کرد: پلیس مبارزه با مواد مخدر در سالجاری ۳۲ هزار نفر را تحت پوشش آموزش‌های آگاه‌سازی از عواقب سوء مصرف مواد مخدر قرار داده است همچنین این پلیس پیشنهاد داده است که برای افراد متقاضی دریافت گواهینامه رانندگی ۲ ساعت آموزش پیشگیری از اعتیاد و آشنایی با عواقب آن برگزار شود.
معاون درمان دانشگاه علوم پزشکی همدان نیز گفت: در سالجاری ۳۳۲ نفر مشکوک به اعتیاد به کمیته درمان معرفی شده‌اند که آزمایش ۲۶۶ نفر از این افراد مثبت بوده و به مراکز ماده ۱۶ نیز معرفی شدند.
عبادیان با بیان اینکه بیشتر کمپ‌های موجود در استان بر اساس استانداردها، حداقل‌های لازم برای پذیرش یک انسان را ندارند، اظهار کرد: کمیته درمان سال گذشته به دلیل بالا بودن آمار مرگ‌ومیر ناشی از مواد مخدر پیشنهاد بررسی و تحقیق در این‌باره را داد که در بررسی اولیه مشخص شد در این آمار یک بیش شماری صورت گرفته است.
وی با بیان اینکه تنها بیمه سلامت با مراکز درمانی اعتیاد قرارداد دارد پیشنهاد داد که تصمیمی در این شورا اتخاذ شود تا سایر بیمه‌ها نیز با مراکز درمانی اعتیاد نیز قرارداد بسته تا هزینه‌های درمان معتادان کاهش یابد.
اکبر سوری، مدیرکل بهزیستی استان همدان نیز گفت: در سالجاری ۸۵ مرکز "NGO" در زمینه‌های کاهش آسیب‌های اعتیاد فعالیت داشته‌اند که در مجموع ۲۹ هزار و ۸۶۵ نفر در زمینه پیشگیری از آسیب‌های اعتیاد نیز خدمات دریافت کرده‌اند.

درخشش سوارکار همدانی در کشور
در صفحه بخوانید
11 NEXT PAGE

یادداشت روز

حتماً باید یکی بهتر از همه انتخاب شود

» مهدی ناصرنژاد

سال ۱۳۹۴ شمسی به لحاظ ثبت رویدادهای اثرگذار سیاسی و اجتماعی در کشورمان به عنوان سالی متمایز در تاریخ ایران به آیندگان معرفی خواهد شد. از مذاکرات هسته‌ای ایران با گروه موسوم به ۱+۵ اروپا و آمریکا که نام ایران و موفقیت در این مذاکرات را بیشتر از پیش بین افکار عمومی جهان برجسته ساخت تا بسیاری رویدادهای شیرین و پرالتهابی که در اذهان باقی است، تقویم سال ۹۴ را پر کرده است و در همین حال تکاپوی گسترده برای برگزاری انتخابات توأمان پنجمین دوره مجلس خبرگان رهبری و دهمین دوره مجلس شورای اسلامی می‌رود تا پایانی سرنوشت‌ساز برای مردم ایران و آینده سیاسی کشورمان در سالی که به پیش می‌بریم، رقم بزند. این انتخابات روز جمعه نهم اسفندماه به انجام می‌رسد. شخصیت‌های مذهبی، سیاسی و علمی که خود را برای شرکت در این دوره از انتخابات آماده می‌کنند و کاندیدای نمایندگی هستند از هفته جاری در دفاتر رسمی وزارت کشور ثبت‌نام می‌کنند و اگرچه روزهای آغازین ثبت‌نام نمایندگان چه در وزارت کشور و چه در فرمانداری‌های سراسر کشور برای هر دو منظور آرام و خزنده پیش می‌رود ولیکن برخی تحرکات و رفت‌وآمدهای سیاسی و محفلی در پشت پرده بیانگر این است که تازه آرامش قبل از طوفان است و هفته‌های آینده امواج خروشنده تبلیغات آشکار و پنهان و سخنرانی‌های آتشین در این سو و آن سوی شهرها و روستاهای بزرگ و کوچک کشور اذهان عمومی را با خود به هر طرف خواهد کشانید.
واقعیت این است که سرنوشت مردم و کشور در دست مجلسین است و این قشرهای مردم هستند که بنیان‌های قدرت و مجلسین را تعیین می‌کنند و در واقع قدرت را به دست نمایندگان خود در مجلس خبرگان رهبری و مجلس شورای اسلامی می‌دهند تا در هر موردی برای کشور تصمیم بگیرند. بنابراین باید حساس بود، باید احساس مسئولیت کرد، باید خوب مطالعه کرده و شناخت حاصل شود تا اصلح‌ترین افراد از بین نامزدها به مجلس راه یابند و در مسند قدرت بنشیند.
خوشبختانه پس از پیروزی انقلاب و در طول ۳۶ سال گذشته، انتخابات در عرصه‌های مختلف سیاسی به طور مرتب در کشورمان برگزار شده است و میانگین هر سال یک انتخابات در عرصه‌های ریاست‌جمهوری، خبرگان رهبری، مجلس شورای اسلامی و شوراهای اسلامی شهر و روستا داشته‌ایم و همین روند پویا و رو به رشد سیاسی در ایران موجب آگاهی و شعور قشرهای مردم شده و آنان را در هر زمینه برای انتخاب رئیس‌جمهور و نماینده مورد نظر خود پخته و صاحبنظر ساخته است.
مسلماً با انتخابات پیش رو سوای اینکه مردم برای حضور در دو جبهه آماده شده و مشارکت می‌کنند بلکه با توجه به بسیاری تحولات سریع و پیچیده‌ای که در منطقه و جهان جریان دارد، با احساس مسئولیت بیشتری روند منسجم و هوشمندانه انتخابات ایرانی را برای افکار عمومی جهان به نمایش خواهند گذاشت. انتخابات ایرانی تاکنون در تمام حوزه‌ها در مقابل دیدگان جهانیان بیانگر عزم و اراده آهنین و وحدت و انسجام ناگسستنی مردم بوده و چنین صحنه‌های پرشور و دنباله‌دار تاکنون دشمنان انقلاب و مردم کشورمان را برای طرح هرگونه دسیسه و ناامنی، ناامید ساخته است.
منتظریم تا با اوج‌گیری و فوران جریان‌های سیاسی و اجتماعی در ارتباط با انتخابات اسفندماه ایران درس‌های بیشتری از مردم بیاموزیم و بسترهای تازه‌ای برای آینده و سرنوشت کشور و به خصوص جوان‌های امیدوار و مصمم این مرز و بوم کهن بشناسیم.

خبر

۱۸۵ کیلومتر از ریل‌گذاری راه‌آهن باقی مانده است

مدیرکل شرکت ساخت و توسعه زیربناهای حمل‌ونقل استان از پایان عملیات زیرسازی ۹۵ درصد مسیر ۲۶۰ کیلومتری تهران همدان خبر داده و گفته که تاکنون ۱۲۵ کیلومتر هم ریل‌گذاری شده است.
فخرالدین افزود: با احتساب ایستگاه‌های مسیر ۱۸۵ کیلومتر دیگر ریل‌گذاری تا همدان داریم.
وی خاطرنشان کرد: ۱۱ ایستگاه در مسیر تهران همدان برنامه‌ریزی شده است که ایستگاه همدان مهمترین آنها به شمار می‌رود.
فخرالدین در خصوص ایستگاه همدان هم گفت: تاکنون ۳۲ درصد از عملیات اجرایی آن انجام شده است.
وی افزود: تاکنون ۴۰۰ میلیارد تومان هزینه شده و برای تکمیل مسیر ۴۱۰ کیلومتری تا سنندج ۳۵۰ میلیارد تومان دیگر نیاز است.
راه‌آهن تهران، همدان، سنندج به شکل یک خطه با سرعت ۱۶۰ کیلومتر برای قطارهای مسافری و ۱۲۰ کیلومتر در ساعت برای قطارهای باری طراحی و ساخت آن از سال ۸۴ آغاز شده است.

یک مدرس همدانی پژوهشگر برتر کشور شد

داوود نعمت الهی مدرس دانشگاه بوعلی‌سینای همدان جزو ۱۰ پژوهشگر برتر کشوری معرفی شد.
معاون پژوهش و فناوری دانشگاه بوعلی‌سینای همدان با اعلام این خبر به ایرنا گفت: در هفته پژوهش سالجاری ۳ نفر از استان همدان در جشنواره کشوری پژوهشگران برتر حضور داشتند که از بین داوود نعمت الهی استاد رشته شیمی با تخصص الکترو شیمی در این جشنواره جزو ۱۰ پژوهشگر برتر کشوری معرفی شد.
حسن ختنلو اضافه کرد: استان همدان در ۲ سال گذشته نیز موفق به کسب رتبه برتر در این جشنواره شده است.

shenide@hamedanpayam.com

شنیده‌ها

۱- قیمت هندوانه شب یلدا ساعتی افزایش می‌یابد. گویا این روال تبدیل به رسمی تکراری در بازار هر ساله یلدا شده است. گفتنی است هندوانه استان امسال در تابستان کیلویی ۱۰۰ تومان هم مشتری نداشت.
۲- ساختار سازمانی وزارت کشور و استانداری‌ها دوباره اصلاح می‌شود. گویا این تغییر که تحت عنوان چابک‌سازی و ارتقای بهره‌وری دولت انجام خواهد شد به دلیل جدایی سازمان مدیریت از استانداری‌ها انجام می‌شود. گفتنی است ساختار سازمانی وزارت کشور یک بار هم در آغاز به کار دولت یازدهم تغییر کرده بود.
۳- سرای تجاری ایرانیان در روسیه با محوریت گیلان ساخته می‌شود. گویا اتاق بازرگانی گیلان این سرا را در آستاراخان روسیه ایجاد خواهد کرد. گفتنی است این ساختمان نمایشگاهی دایمی از تولیدات استان‌های کشور خواهد بود.
۴- ائتلاف انتخاباتی جناح‌های سیاسی به بعد از طی روند ثبت‌نام موکول شده است. گویا جناح‌ها از همه گروه‌ها خواسته‌اند تا با نامزدهای اختصاصی خود در انتخابات ثبت‌نام انجام دهند. گفتنی است این موضوع می‌تواند به بررسی صلاحیت‌ها و فرصت بیشتر برای بررسی جایگاه هر داوطلب در بین مردم نیز برگردد.
۵- بررسی مدارک در ستادهای ثبت‌نام باعث کاهش تعداد کاندیداها شده است. گویا مدارک برخی از کاندیداها تا قبل از انتخابات تکمیل می‌شود. گفتنی است از ستادها خواسته شده تا در صورت کامل بودن مدارک از داوطلبان ثبت‌نام به عمل آورند.

خبر

با حکم وزیر امور اقتصاد و دارایی

«محمودی» رئیس هماهنگی مدیران استانی شد

سید ناصر محمودی، مدیرکل امور اقتصادی و دارایی همدان به عنوان رئیس شورای هماهنگی مدیران استانی وزارت امور اقتصادی و دارایی در استان همدان منصوب شد.
علی طیب‌نیا، وزیر امور اقتصادی و دارایی در احکام جداگانه دستورالعمل شورای هماهنگی مدیران استانی وزارت امور اقتصادی و دارایی را به مدیران کل این وزارتخانه در همه استان‌های کشور ابلاغ کرد و مدیران کل امور اقتصادی و دارایی استان‌ها را به عنوان نماینده وزیر در استان جهت اجرای دستورالعمل مزبور منصوب کرد.
در متن حکمی که از سوی علی طیب‌نیا صادر شده، آمده است: به استناد اصل ۱۳۸ قانون اساسی جمهوری اسلامی ایران و برای تحقق سیاست‌های کلی نظام اداری و اهداف؛ سیاست‌های اقتصادی و مالی کشور و به منظور ایفای دقیق و جامع وظایف و مأموریت‌های محوله، دستورالعمل شورای هماهنگی مدیران استانی وزارت امور اقتصادی و دارایی جهت اجرا، ابلاغ می‌گردد. در ادامه حکم آمده است: مسئولیت حسن اجرای این دستورالعمل بر عهده جنابعالی به عنوان نماینده اینجانب در استان بوده و تمامی مسئولان ستادی و مدیران استانی وزارت متبوع و واحدهای تابعه مکلف به هماهنگی و همکاری لازم می‌باشند.

تأکید مجدد بر ساماندهی وانت‌بارها و دست‌فروشان

معاون خدمات شهری شهرداری همدان گفت: بر اساس قانون وانت‌بارها حق فعالیت تجاری و فروش میوه را ندارند اما سعی داریم آنها را ساماندهی و شناسنامه‌دار کنیم.
مجید درویشی در گفت‌وگو با ایسنا، اظهار کرد: در جلسه‌ای با حضور شهردار و پلیس راهور مقرر شد با وانت‌بارهای عرضه‌کننده میوه و تره‌بار که باعث ایجاد ترافیک در شهر شده و به منظره شهر جلوه ناپسندی می‌بخشند، برخورد شده و ساماندهی شوند به طوریکه طی یک تا ۲ هفته آینده برنامه‌ریزی لازم برای ساماندهی این معضل انجام می‌گیرد.
وی در خصوص فعالیت دست‌فروشان در سطح شهر نیز گفت: بازه زمانی مشخصی برای فعالیت دست‌فروشان در نظر گرفته شده به طوری که درساعات ۱۳ تا ۱۶ بعدازظهر که ساعات استراحت شهروندان محسوب می‌شود و حجم ترافیک پایین است، با فعالیت آنها در خیابان بوعلی موافقت شده است. وی با بیان اینکه در ساعات ۹ تا ۱۲ شب نیز فعالیت این دست‌فروشان مجاز است، تصریح کرد: برای ساماندهی این دست‌فروشان در محلی مشخص که حجم ترافیک پایین است تا پایان سال تصمیم جدی اتخاذ می‌شود.
درویشی در ادامه گفت: اگر ماموران نظارتی در ساعاتی به غیر از ساعات مشخص شده شاهد فعالیت دست‌فروشان در سطح شهر باشند وسایل آنها را جمع‌آوری و برخورد جدی خواهند داشت.

پیام تاریخ، تمدن و فرهنگ مادستان
The Message Of Madestan's History & Civilization & Culture
روزنامه همدان پیام
۳
دوشنبه ● ۳۰ آذرماه ۱۳۹۴ ● شماره ۲۵۲۶
خبر
khabar@hamedanpayam.com

رانندگان از اقشار فراموش شده جامعه هستند

نماینده ولی فقیه در استان و امام‌جمعه همدان با بیان اینکه چرخه اقتصادی کشور توسط رانندگان ناوگان باری صورت می‌گیرد، گفت: باید در راستای معرفی و سختی شغل این قشر از جامعه بیش از پیش تلاش شود.

به گزارش شبستان از همدان، آیت‌ا... غیاث‌الدین طه محمدی، در دیدار با راهداران استان همدان ضمن عرض تسلیت شهادت امام حسن عسگری(ع) با توجه به اهمیت راهسازی در دین مبین اسلام، گفت: بخش حمل‌ونقل نیز به لحاظ نوع خدماتی که ارائه می‌دهد با مردم و استفاده‌کنندگان از حمل‌ونقل بیشتر در ارتباط هستند، بنابراین باید احترام و تکریم مردم و ارباب‌رجوع را مورد توجه ویژه قرار دهند.

وی بیان کرد: در حال حاضر که در دهه پیشرفت قرار داریم، لازمه این پیشرفت، وجود زیرساخت‌های لازم است که باید در کل کشور مهیا شود، که یکی از این زیرساخت‌ها و لازمه‌ها برای توسعه اقتصادی، وجود راه‌های استاندارد و قابل قبول است، تا حمل‌ونقل به صورت روان و با سرعت بهتری در آن جریان یابد.

نماینده ولی فقیه در استان و امام‌جمعه همدان با بیان اینکه رانندگان ناوگان باری قشر فراموش شده جامعه هستند، خاطرنشان کرد: رانندگان ناوگان باری یکی از اقشار فراموش شده جامعه‌ای ما هستند؛ چراکه چرخ اقتصادی کشور توسط این قشر صورت می‌گیرد.

وی خاطرنشان کرد: مسئولان نظام اسلامی، شهروندان و رسانه‌ها باید به ضروریت شغل حمل‌ونقل آگاه باشند؛ چراکه این افراد با تمام تلاش خود از حقوق و مزایایی کافی برخوردار نیستند.

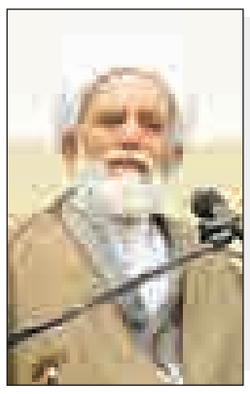

در دومین روز ثبت‌نام کاندیداهای مجلس

قطعی اینترنت روند ثبت‌نام را کند کرد

در دومین روز ثبت‌نام کاندیداهای مجلس شورای اسلامی قطعی اینترنت روند ثبت‌نام را با مشکل مواجه کرده بود.

به گزارش خبرنگار ما این مشکل فقط به دومین روز ثبت‌نام ختم نمی‌شود، بلکه قطع و وصل شدن اینترنت در نخستین روز هم باعث شده تا به نقل از یک منبع آگاه فرماندار در نامه‌ای به مخابرات این مشکل را متذکر شود.

در هر حال در دومین روز ثبت‌نام کاندیداهای مجلس دهم آقایان بهروز حاجیلو، حافظ اسدبیگی، محمد حسینی تا ظهر یکشنبه ثبت‌نام خود را به پایان رساندند.

در این بین تعداد ۲ کاندیدا نیز که مدارک آنها تکمیل نشده بود ثبت‌نام را به روزهای آتی سپردند.

اغلب ثبت‌نام‌کنندگان از نیروهای جوان استان بوده و با داشتن مدرک فوق‌لیسانس و یا دانشجوی دکتری در انتخابات شرکت می‌کنند.

ثبت‌نام‌کنندگان دیروز از هیچ طیف و جناح سیاسی برنخواسته، بلکه با توجه به توانمندی که در خود دیده بودند قصد شرکت در این دور از انتخابات را داشتند دیروز تا ظهر فرماندار همدان چند مرتبه از ستاد ثبت‌نام بازدید به عمل آورد تا در جریان حل مشکلات مربوط به کندی کار قرار گیرد.

البته ثبت‌نام‌کنندگان نیز از وقت‌گیر بودن و طولانی شدن روند ثبت‌نام کلافه و در پاره‌ای موارد گله‌مند بودند.

در هر حال در دومین روز ثبت‌نام هم فضایی آرام بر اتاق ثبت‌نام «سالن شهدای دولت» فرمانداری حاکم بود و آنچنان که باید و شاید در این اتاق رونق حضور کاندیداها را شاهد نبودیم. به‌ویژه کاندیداهایی که از جریان و جناح خاصی به پا خواسته و با پشتوانه حزب خود در این انتخابات ورود پیدا کرده باشند.

آنچه مسلم است این است که برخی کاندیداها هنوز تصمیم قطعی برای شرکت در این دور را نگرفتند و نمایندگان فعلی نیز به دنبال بررسی امور هستند تا با قدرت و قوت بیش از گذشته وارد شوند.

حضور مسئول دفتر امیر خجسته نماینده فعلی همدان و فامنین در مجلس شورای اسلامی که ساعتی را در محل ثبت‌نام بودند گویای این امر است که هنوز فرصتی برای عرض اندام کاندیداهای قدیمی پیش نیامده است و آنها به دنبال بررسی وضعیت ثبت‌نامی‌ها و شناسایی رقبای این دور قصد آن دارند که هدفمندتر وارد کارزار انتخابات شوند. هرچند در روز دوم شاهد حضور یک بانوی ورزشکار بودیم اما دیروز هیچ خانمی برای ثبت‌نام حضور پیدا نکرد تا سهم ۳۰ درصدی از کرسی‌های مجلس را که بانوان به دنبال آن هستند را پر کند.

با این توصیف منتظر ثبت‌نام کاندیداها در روزهای بعد هستیم تا مشخص شود چه جریانی در این دور از رقابت‌ها قالب خواهد بود. البته لازم به ذکر است که کاندیداهای احتمالی دیروز به دلایلی چون رد صلاحیت و اطمینان از انتخاب مصاحبه را به روزهای بعد از تأیید صلاحیت سپردند.

روز داغ شهرستان‌ها

در دومین روز از مهلت ۷ روزه ثبت‌نام داوطلبان مجلس شورای اسلامی شهرستان‌های استان بازهم با عناوینی برجسته پرجنب‌وجوش‌تر از مرکز استان بودند. به طوری که در نهاوند محمدرضا علی‌حسینی نماینده این شهرستان در مجلس ششم نامش در بین ثبت‌نامی‌ها دیده شد که البته از ستاد انتخابات وزارت کشور اقدام کرده بود. پس از او این اکبر رنجبرزاده، نماینده اسدآباد در مجلس هشتم بود که از فرمانداری این شهرستان ثبت‌نام کرد و اعلام حضور برای رقابت نمود. پیش از او هم البته محمدباقر بهرامی، نماینده باسابقه این شهرستان در ادوار گذشته مجلس با حضور در ستاد انتخابات فرمانداری اسدآباد ثبت‌نام کرده بود. سفیر پیشین ایران در آذربایجان حضور خود در انتخابات مجلس دهم را برحسب احساس تکلیف دانسته و به ایسنا گفته: «شورای نگهبان در رابطه با کاندیداها هر تصمیمی که بگیرد کاندیداها باید تابع آن تصمیم باشند».

او با اشاره به کاهش شدید درآمدهای نفتی کشور نیز اظهار داشته: «بهترین راهکار در این برهه از زمان بنا بر فرمایش مقام معظم رهبری اقتصاد مقاومتی در صورت عملیاتی شدن است و در این راستا مجلس باید نظارت داشته و اقتصاد مقاومتی را دولت در تمام ابعاد خود اجرا کند».

وی با اشاره به بحران بیکاری به عنوان یکی از مشکلات جامعه خاطرنشان کرد: با اجرای برنامه‌ها و قوانین صحیح مجلس و اقتصاد مقاومتی و توسعه‌بخشی تولید در همه ابعاد می‌توان بیکاری جوانان را حل کرد.بهرامی با بیان اینکه نرخ رشد جمعیت کشور پایین بوده، گفت: باید در این راستا برای فراهم شدن رشد نرخ جمعیت اقدام کرده و به‌ویژه در ابعاد اقتصادی دولت می‌تواند رشد متوازن جمعیت را داشته باشد.

اما در دیگر شهرستان‌های استان مشخصا در نهاوند حجت‌الاسلام بحیرایی رئیس سابق عقیدتی سیاسی هواپیمایی نیروی انتظامی جمهوری اسلامی ایران که داوطلب انتخابات مجلس در این حوزه شده هدف و انگیزه خود را جهت حضور در این انتخابات احساس تکلیف بیان کرده است.

او وضعیت شهرستان نهاوند را اسفناک و زیر خط قرمز دانسته و گفته بنا بر اطلاعاتی که دارد هم اکنون در نهاوند، ۲۵ هزار جوان بیکار وجود دارد.

گفتنی است در حوزه انتخابات مجلس خبرگان در استان نیز روز گذشته شاهد یک ثبت‌نام بودیم که حجت‌الاسلام علی‌اصغر پاک با حضور در فرمانداری همدان داوطلب این حوزه شد.

اسامی داوطلبان انتخابات دهمین دوره مجلس شورای اسلامی در استان تا پایان روز دوم

حوزه	اسامی ثبت‌نام شده‌ها	تعداد کل
همدان و فامنین	حمید خاورزمینی، سید جلال ساداتیان، فرخی، رضوان سلماسی، بهروز حاجیلو، حافظ اسدبیگی (مدرس دانشگاه)، محمد حسینی، روح‌ا... امیدقانع، سید محمد طریقتی، رضا میرزایی(کارمند اورژانس بیمارستان)	۱۰ نفر
ملایر	علی‌اکبر ونایی، حمیدرضا احمدی (استاد دانشگاه)، محمد روستایی، رضا طاهری، علی حبیبی، محمد یارمحمدی، خیرا... مقنی و فاطمه شیرین‌آبادی	۸ نفر
نهاوند	علیرضا شهبازی (استاندار سابق کردستان در مجلس)، حجت‌الاسلام محمد بحیرایی (رئیس سابق عقیدتی سیاسی هواپیمایی نیروی انتظامی جمهوری اسلامی ایران)، محمدرضا علی‌حسینی (نماینده نهاوند در مجلس ششم)	۳ نفر
بهار و کبودراهنگ	خسرو بیات (مدیرکل سابق اداره کل فرهنگ و ارشاد اسلامی استان همدان)، احمد رستمی (فرهنگی لالجین)، سید محمد نظری (فرهنگی کبودراهنگ)، حبیب حمیدی، عبدا... حسینی و حمید ضیایی	٦ نفر
اسدآباد	محمدباقر بهرامی (نماینده شهرستان در ادوار گذشته مجلس) اکبر رنجبرزاده (نماینده شهرستان در مجلس هشتم) و امیر نبی‌زاده	۳ نفر
رزن	سید ابراهیم آذرنیوشان، محمدرضا رحیمی متولد ۱۳٦۱، حسن محمدی، محمدرضا عباسی‌فرد (کارشناس ارشد کامپیوتر)	٤ نفر
تویسرکان	عباس حاج ولیئی، پوریا ترابی (کارشناس کشاورزی) و احسان روشنی	۳ نفر

وعده

- تشکیل کارگروه های واگذاری پروژه ها تا ابتدای دی ماه

(معاون سازمان مدیریت برنامه ریزی) (۹۴/۰۹/۲۸)

یادداشت

اهمیت تکلیف‌گرایی برای کاندیداها و داوطلبان مجلس

از روز شنبه که درهای ستاد انتخابات وزارت کشور و فرمانداری‌ها به روی داوطلبان ورود به مجلس شورای اسلامی برای ثبت‌نام باز شد، شاهد حضور کم و بیش کاندیداها در مراکز ثبت‌نام بودیم و این روند تا ٤ دی‌ماه ادامه دارد.

بر اساس قانون و با توجه به ساختار نظام جمهوری اسلامی که حاصل انقلاب شکوهمند اسلامی است، هر شهروندی که واجد شرایط لازم و مصرح در قانون انتخابات باشد، می‌تواند داوطلب نمایندگی مجلس شورای اسلامی گردد و در این راستا ثبت‌نام برای همگان آزاد است.

با این اوصاف نه کسی به لحاظ موقعیت و یا مسئولیت اجتماعی، اجبار در ثبت‌نام دارد و نه می‌توان کسی را از نام‌نویسی در انتخابات منع کرد.

از سوی دیگر تکلیف‌گرایی به شرطی که منطبق با واقعیت بوده و آثار و نتایج مثبت و مفیدی را برای جامعه داشته باشد، از جمله فاکتورهای مهم در کاندیدا شدن و عرضه خود به جامعه محسوب می شود.

اشخاص و گروه‌های سیاسی نیز به تناسب جایگاه و موقعیت فرد دارای مسئولیت‌هایی هستند که باید در زمان خود و به اقتضای شرایط جامعه به انجام برسد و واقعاً اگر کسی احساس می‌کند توانایی لازم را دارد و می‌تواند برای جامعه مفید واقع شود، باید در صحنه حضور یابد. در این میان نخبگان، افراد متخصص و مجربی که جامعه به حضور آنها در عرصه نیاز دارد، دارای مسئولیت‌هایی هستند.

با در کنار هم قرار دادن این مباحث و ضرورت‌هایی که پیش روی کشور و جامعه است، می‌توان گفت به همان اندازه که نخبگان و افراد شاخص و دارای صلاحیت بیشتر باید به تناسب توانایی خود و با توجه به احساس مسئولیتی که در قبال مردم و جامعه دارند، در صحنه انتخابات حضور یابند و داوطلب نمایندگی مجلس شورای اسلامی شوند، اشخاص دیگری که از توانایی کمتری برخوردارند و یا با حضور چهره‌های شاخص و توانمندتر، نیازی به حضور آنها احساس نمی‌شود، تکلیفی در این زمینه ندارند، هرچند منعی هم برای ثبت‌نام ورود اینگونه افراد در فضای رقابت‌ها نیست.

البته این به معنای آن نیست که فضای رقابت‌ها به روی سلایق مختلف بسته شود، بلکه مقصود آن است که با توجه به شرایط جامعه، اقتضائات زمان و ویژگی‌ها و توانمندی‌های افراد، بهتر است اشخاص با توانایی کمتر که تکلیف چندانی نیز برای حضور در این عرصه ندارند، چندان اصراری بر این امر نداشته باشد و به جای آن شاهد حضور کسانی در صحنه باشیم که دارای توانمندی بیشتری هستند و با حضور آنها در خانه ملت، هم مجلس تقویت می‌شود و هم خواسته‌ها و مطالبات مردم بهتر پیگیری می‌شود و این افراد می‌توانند از حقوق ملت به نحو احسن دفاع نمایند.

بدون شک اگر انگیزه‌ها صرفاً خدمت به جامعه و گره‌گشایی از مشکلات مردم باشد و همه کسانی که تصمیم به ورود در صحنه انتخابات داشته و می‌خواهند کاندیدای مجلس شوند، به چیزی جز تکلیف شرعی، عرفی و اجتماعی خود و شکل‌گیری مجلسی توانمند فکر نکنند، آنگاه می‌توان امیدوار بود که در فضای رقابت‌های انتخاباتی افراد شاخص و توانمندی که دارای تجارب ارزشمندی نیز هستند، حضور یابند و سایرین اصرار چندانی بر ورود به این صحنه به هر قیمتی نداشته باشند.

امام‌جمعه موقت ملایر تأکید کرد

جبهه دشمن در پی ایجاد شبهه در ولایت است

امام‌جمعه موقت ملایر گفت: امروز جبهه دشمن در پی ایجاد شبهه در مورد ولایت است که این یک جنگ فرهنگی محسوب می‌شود.

به گزارش فارس، حجت‌الاسلام سید حسن فاضلیان در همایش فعالان فرهنگی شهرستان ملایر در سالن اجتماعات اداره فرهنگ و ارشاد اسلامی این شهر با اشاره به اینکه اجرای امور فرهنگی در اسلام بسیار مهم و ارزشمند محسوب می‌شود، اظهار کرد: اسلام برای همه امور برنامه خاص خود را دارد.

وی با اشاره به وضعیت امروز فرهنگی جامعه افزود: بعد از پیروزی انقلاب اسلامی امام خمینی(ره) به تنهایی توانست دنیا را متحول کند و فرهنگ ایرانی و اسلامی را به دنیا بشناساند.

امام‌جمعه موقت ملایر تصریح کرد: امروز جبهه دشمن در پی ایجاد شبهه در مورد ولایت است که باید مراقب بود، زیرا این موضوع یک جنگ فرهنگی محسوب می‌شود.

وی خطاب به مسئولان و فعالان فرهنگی، انجام کار فرهنگی در جامعه را نیازمند حساسیت و ظرافت خاصی دانست و افزود: برای فرهنگ‌سازی در همه زمینه‌ها باید تلاش بیشتری صورت گیرد.

فاضلیان با بیان اینکه نیاز است کار فرهنگی را از مساجد آغاز کرد، خواستار توجه به این امر مهم شد.

شهردار: ۳۰ فقره ساخت‌وساز تخریب شد

ادامه تخریب ساخت‌وسازهای غیرمجاز در باغات

شهردار همدان از تخریب ۳۰ فقره ساخت‌وساز غیرمجاز در باغات همدان خبر داد و تأکید کرده برخورد با ساخت‌وساز غیرمجاز در باغات و منابع طبیعی همدان بدون مماشات در حال انجام است.

سید مصطفی رسولی در گفت‌وگو با تسنیم با اشاره به اینکه مماشاتی در زمینه برخورد با ساخت‌وساز غیرمجاز در همدان وجود ندارد، اظهار کرد: خوشبختانه عزمی جدی در استان همدان برای برخورد با متخلفان شکل گرفته که دستگاه قضایی نیز حمایت‌های لازم را در این زمینه دارد.

وی با بیان اینکه کمیسیون ماده ۱۰۰ همچون گذشته به طور جدی در زمینه صدور آرا وارد شده است، افزود: دستگاه‌های متولی همچون راه‌وشهرسازی، منابع طبیعی، جهاد کشاورزی و شهرداری نیز به صورت هماهنگ با ساخت‌وساز غیرمجاز در باغات همدان برخورد می‌کنند.

رسولی با اشاره به اینکه نمی‌توان ساخت‌وساز غیرمجاز در باغات همدان را انکار کرد، تصریح کرد: پرونده‌های ساخت‌وساز غیرمجاز به کمیسیون ماده ۱۰۰ ارجاع شده که از طریق سازمان‌های مربوطه در حال پیگیری است.

وی با اعلام اینکه تعدادی از ساخت‌وسازهای غیرمجاز در جاده حیدره و باغات عباس‌آباد و گنجنامه تخریب شده است، عنوان کرد: خوشبختانه با همکاری دستگاه‌ها، ۳۰ فقره ساخت‌وساز غیرمجاز در باغات همدان تخریب شد.

شهردار همدان با تأکید بر اینکه سازمان کنترل و نظارت شهرداری همدان نظارت جدی در سطح شهر برای جلوگیری از ساخت‌وساز غیرمجاز دارد، بیان کرد: در صورت مشاهده ساخت‌وساز غیرمجاز پرونده تخلف تشکیل شده و به کمیسیون ماده ۱۰۰ برای تصمیم‌گیری و صدور رأی ارجاع می‌شود.

آخرین وضعیت برج سعیدیه

وی درباره آخرین وضعیت برج سعیدیه همدان نیز گفت: تفاهم‌نامه‌ای بین شهرداری همدان و مالک برج سعیدیه منعقد نشده است بلکه بر اساس نامه دستگاه قضایی و کمیسیون ماده ۱۰۰ مهلتی برای تأمین پارکینگ به مالک برج داده شده است.

رسولی با اشاره به اینکه مالک برج مهلت دارد تا ٦ ماه پارکینگ موردنیاز را تأمین کند، تصریح کرد: تا زمانی که پارکینگ تأمین نشود کمیسیون ماده ۱۰۰ نمی‌تواند برای ساخت‌وساز مازاد رأی صادر کند.

برج سعیدیه همدان در شهریورماه امسال به سبب نداشتن پارکینگ و تبدیل کاربری غیرمجاز توسط اجرای احکام کمیسیون ماده ۱۰۰ پلمپ شده بود.

الووو پیام

ایمیل ——— mardomi@hamedanpayam.com
پیامک ——— ۱۰۰۰۶۰۶۶
تلفن و پیام‌گیر ——— ۳۸۲۷۹۰۴۰ - ۰۸۱

گلایه‌ای داشتم از اداره گاز استان. در فصل سرما و برف و یخبندان برای ۳۰۰ هزار تومان بدهی کنتور منزل مسکونی را باز کرده‌اند که خانواده‌اش تحت پوشش بهزیستی هستند. از این طرف مسئولان استان روی کاهش مصرف گاز تأکید می‌کنند از طرفی دیگر هم می‌گویند که هوای مستضعفین را داشته باشید. این چه برخوردی است که با یک خانواده مستضعف تحت پوشش بهزیستی در شهرک ولیعصر شده است. الان ۱۰ تا ۱۵ روزی می‌شود که این خانواده بدون گاز روزگار را سپری می‌کنند آن هم در هوایی که یخ و برف است.

آدرس و شماره تلفن محفوظ است

در مورد خبر «باند استریل در شکم بیمار نهاوندی»

سلام مورد آخر نشست ٤ ساعته مسئولان اگرچه به ظاهر به نتیجه‌ای برای حق ضرر و زیان و خسارت بیمار نرسیده ولی به هر حال هر تلاش و نشستی با هدف رسیدگی و جلوگیری از تکرار ضرر و زیان به بیماران صورت می‌گیرد و حتی بدون اینکه نیاز به اعلام آن باشد، شخص خاطی مؤاخذه خواهد شد و باید پاسخگو باشد. به دلایل خیلی زیادی احتیاجی به اعلام عمومی آن نیست. در این مورد بیمارستان، پزشکان و پرسنل برای موارد احتیاطی نیز زیر پوشش بیمه خسارت بیماران قرار می‌گیرند و این قانون پزشکان و پرسنل را برای موارد غیرعمد پشتیبانی می‌کند. امیدوارم که گروه پزشک و درمان با دقت بیشتری کار کرده و حتی یک مورد دیگر در هیچ جا تکرار نشود.

Zahra gh....@gmail.com

در مورد خبر «جا ماندن گاز استریل در بدن بیمار نهاوندی»

پس از حادثه بیمارستان خمینی شهر و بیمارستان کرج حالا این سومین حادثه‌ای است که در استان ما اتفاق افتاده است. البته شدتش به اندازه ۲ مورد قبلی نبوده اما بهتر این بود که رئیس بیمارستان نهاوند در این حادثه متواضعانه‌تر موضع می‌گرفت و از مردم عذرخواهی می‌کرد. راحت گذشتن از این دست اشتباهات ممکن است دفعه بعد به مرگ یا نقص عضو بیمار بینجامد. هرچند باید این اشتباه پزشکی را هم جزو کارهای آنها به حساب آورد اما مجاز به این اشتباهات نیستند.

یک شهروند از ملایر

خبر

پوشش ۷۰۰ هزار نفری تأمین اجتماعی در همدان

مدیرکل تأمین اجتماعی استان همدان گفت: بیش از ۷۰۰ هزار نفر در سطح استان همدان زیر پوشش بیمه تأمین اجتماعی هستند که از این تعداد ۳٤ هزار و ۸۰۰ نفر مستمری ماهیانه دریافت می‌کنند.

محمد عسگری در گفت‌وگو با تسنیم با اشاره به اینکه برای ارائه خدمات به بیمه‌شدگان تأمین اجتماعی در سطح استان همدان ۱۱ شعبه ثابت و ۱۱ شعبه اقماری فعالیت دارند، اظهار کرد: در این شعب ۳۸۰ نفر پرسنل در حال انجام وظیفه هستند که ٦۷ درصد پرسنل را مردان تشکیل می‌دهند.

وی افزود: ۲۳۰ هزار بیمه شده در سطح استان همدان وجود دارد که با احتساب افراد تحت تکفل بیش از ۷۰۰ هزار نفر را شامل می‌شود که با توجه به نوع بیمه از خدمات سازمان تأمین اجتماعی بهره‌مند هستند.

مدیرکل تأمین اجتماعی استان همدان بیان کرد: تعداد ۳٤ هزار و ۸۰۰ پرونده فعال مستمری‌بگیر در استان همدان داریم که از سازمان تأمین اجتماعی مستمری دریافت می‌کنند و در این راستا ضریب وابستگی استان همدان نسبت به کشوری وضعیت مطلوبی دارد.

وی با اشاره به وضعیت پرداخت بیمه بیکاری عنوان کرد: ۱۱۹ هزار و ۳۷۷ بیمه شده اجباری در سطح استان همدان وجود دارد که از این تعداد ۲ هزار و ۲۳۵ نفر به دلیل بیکاری غیرارادی مشمول برقراری بیمه بیکاری تشخیص داده شدند.عسگری افزود: از این تعداد هزار و ۷۰۸ نفر مقرری بیمه بیکاری دریافت می‌کنند و تعدادی از مشمولان نیز به دلیل اشتغال به کار مجدد پرونده بیمه آنها فعال شده است.

وی گفت: امسال نیز مقرری بیمه بیکاری تعداد هزار و ٤۹۸ نفر به دلیل اشتغال مجدد در کارگاه‌های زیر پوشش سازمان تأمین اجتماعی قطع شده و یا مدت استحقاق دریافت مقرری آنان به پایان رسیده است.مدیرکل تأمین اجتماعی استان همدان از کاهش برقراری بیمه بیکاری در امسال نسبت به سنوات گذشته خبر داد و گفت: به دلیل ایجاد رونق در اشتغال و رفع بیکاری در امسال نسبت مقرری‌بگیران بیمه بیکاری به بیمه‌شدگان اجباری ۱/۹ درصد کاهش یافته است.

زیبایی بحران‌آفرین زنان ایرانی

در صفحه ۱۲ بخوانید
12 NEXT PAGE

پیام تاریخ، تمدن و فرهنگ مادستان
The Message Of Madestan's History & Civilization & Culture
روزنامه همدان پیام
۴
دوشنبه ● ۳۰ آذرماه ۱۳۹۴ ● شماره ۲۵۲۶
ایران و جهان
siasat@hamedanpayam.com

دولت

ستاد ثبت‌نام در خانه ملت نداریم

رئیس‌ستاد انتخابات کشـور ایجاد ستادی برای ثبت‌نام نمایندگان فعلی مجلس شـورای اسلامی در خانه ملت را منتفی دانسـت و گفت: داوطلب‌های انتخابـات خبرگان و مجلس باید بـرای ثبت‌نام به وزارت کشـور یـا فرمانداری‌ها مراجعـه کنند. به گزارش ایرنا، محمدحسـین مقیمی در پاسـخ به این سؤال که برخی نمایندگان مجلس گفته‌اند که یک ستادی برای ثبت‌نام فعلی نمایندگان مجلس در خانه ملت ایجاد شـود، این مطلب را بیان کرد. مقیمی با تأکید بر اینکه تلاش ما برگزاری انتخابات سالم و قانونی است، درباره روند انتخاب اعضای هیأت‌های اجرایی نیز اظهار کرد: در انتخاب اعضای هیأت اجرایی، قانون را ملاک قرار داده‌ایم.

مجلس

حذف انتخابات ۲ مرحله‌ای

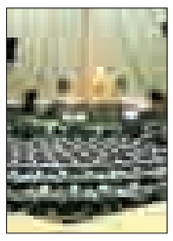

نمایندگان مجلس شورای اسلامی مصوب کردند اگـر تعداد نامزدهای باقی مانده مسـاوی یا کمتر از نمایندگان مورد نیاز باشـند، انتخابـات مرحله دوم انجام نخواهد شد.به گزارش ایسنا نمایندگان مجلس شورای اسـلامی در جلسه علنی روز یکشنبه برخی از مواد اعاده شـده شورای نگهبان در باره طرح اصلاح موادی از قانون انتخابات مجلس را مصوب کردند.بر این اساس تبصره یک ماده ۹ قانون موضوع ماده ۳ به شـرح زیر اصلاح شد: تبصره ۱- اگر تعداد نامزدهای باقی مانده مساوی یا کمتر از نمایندگان مورد نیاز باشـد، انتخابات مرحله دوم انجام نخواهد شد و نامزد یا نامزدهای مذکور با همان تعداد آرای مکتسبه مرحله نخست به مجلس راه می‌یابند.

خبر

بازگشت به حالت طبیعی

رئیـس کل بانـک مرکزی گفـت: به محض برداشـتن تحریم‌ها، ارتباطات بانکی ایران با دنیا به حالت طبیعی بازمی‌گردد و ما می‌توانیم کار خود را از مجاری منطقی و امن دنبال کنیم.
ولی‌ا... سـیف در گفت‌وگو با ایرنا افزود: در گذشته به دلیل شرایطی که وجود داشـت بانک‌های بین‌المللی و خارجی هیچ ارتباط کارگزاری با بانک‌های ایرانی نداشتند، ما فقط چند کانال محدود داشتیم به همین دلیل هزینه تمام شده مبادلات ما به شدت افزایش می‌یافت.
وی اظهار کرد: روش گذشـته بسـیار پرهزینه و ناامن بـود، گاهی اوقات هم خسارت‌های عمده‌ای به بار می‌آورد.

تا انتخابات

ثبت‌نام ۸۹۷ نفر در روز نخست ثبت‌نام

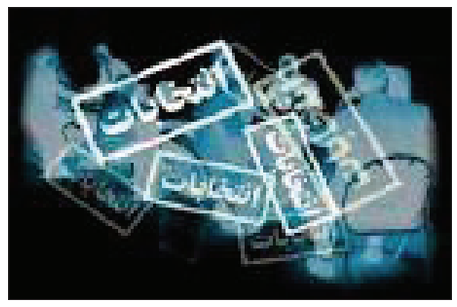

بنا بر آخرین آماری که دبیر ستاد انتخابات اعلام کرد در نخستین روز ثبت‌نام انتخابات مجلس شورای اسلامی ۸۹۷ داوطلب ثبت‌نام کرده‌اند.

بت کلیا هم ثبت‌نام کرد

صبح دیـروز نیز نزدیک به ۱۵ داوطلب به وزارت کشـور مراجعه کرده‌انـد که از میان آنها تنها چهره شـناخته شـده بت کلیا نماینده آشوریان مجلس شورای اسلامی است.

بازدید بروجردی از ستاد انتخابات کشور

علاءالدین بروجردی رئیس‌کمیسـیون امنیت ملی مجلس شـورای اسـلامی نیز با حضور در وزارت کشـور از روند ثبت‌نام داوطلبان انتخابـات مجلس بازدید کرد. وی البته گفت که قصد کاندیداتوری از حوزه انتخابیه بروجرد دارد.

معاون احمدی‌نژاد هم کاندیدا شد

همزمـان با دومین روز ثبت‌نام از داوطلبـان کاندیداتوری انتخابات مجلس شـورای اسـلامی فاطمه واعـظ جوادی معـاون محمود احمدی‌نژاد در سـازمان حفاظت از محیط زیسـت برای انتخابات مجلس شورای اسلامی ثبت‌نام کرد.
وی با اشـاره به اینکه مستقل در این انتخابات شرکت می‌کنم گفت: در بحث قوانین محیط زیستی می‌توان نظم بهتری را منظور کرد.

هادی غفاری هم آمد

هادی غفاری هم بـه وزارت آمد و گفت که قصد کاندیداتوری در انتخابات مجلس شـورای اسـلامی را دارد. وی با تأکید بر اینکه با هیچ حزب و گروهـای برای حضور در انتخابات رایزنی نداشـته است، گفت: اما قطعاً طیف اصلاح‌طلب از من حمایت خواهند کرد. گفتنی اسـت هادی غفاری به دلیل نقض مدارک نتوانسـت ثبت‌نام کند.

ثبت‌نام علیرضا دهقان

علیرضـا دهقـان گوینده اخبار ورزشـی که در دوره هشـتم مجلس شـورای اسـلامی از حوزه اندیمشـک نماینده بود با حضور در وزارت کشور در دوره دهم مجلس شورای اسلامی نیز ثبت‌نام کرد.
این داوطلب گفت که از حوزه اهواز وارد انتخابات می‌شود.

سـخنگوی فراکسـیون اصولگرایان مجلس هشتم نام‌نویسی کرد

ولی‌ا... اسماعیلی سخنگوی فراکسیون اصولگرایان در مجلس هشتم هم با حضور در وزارت کشور برای مجلس دهم نام‌نویسی کرد.

پشنگ هم آمد

محمدرضا پشـنگ نماینده مردم خاش در مجلس شورای اسلامی با حضور در وزارت کشور نامزد دوره دهم مجلس شد.

ثبت‌نام ۱۳۱۱ داوطلب تا ساعت ۱۳

سـخنگوی وزارت کشـور هم در جمع خبرنگاران حاضر شـد و آخرین آمار ثبت‌نام کنندگان را تا ساعت ۱۳ دیروز اعلام کرد. طبق آمار اعلامی امیری، ٤٦٩ داوطلب در مجلس شورای اسلامی دیروز ثبت‌نام کرده‌اند که ۵۱ نفر آنان زن هستند.
امیری گفت: هزار و ۳۱۱ داوطلب نمایندگی مجلس شورای اسلامی تاکنون ثبت‌نام کرده‌اند که بیشـترین فراوانی سـن ثبت‌نام‌کننده در انتخابات مجلس ٤٦ تا ۵۰ سـال اسـت که ٤ نفر از آنان بین ۷۱ تا ۷۵ سال سن دارند.

هادی غفاری ثبت‌نام کرد

هادی غفاری که مدارکش ناقص بود مجدداً به وزارت کشور آمد و در دهمین دوره انتخابات مجلس ثبت‌نام کرد.

نواب از حوزه آذربایجان غربی کاندیدا شد

سـید ابوالحسـن نواب از حوزه آذربایجان غربـی کاندیدای انتخابـات مجلس شـد. وی نماینـده‌اش را بـرای ثبت‌نام به وزارت کشور فرستاد.

حضور مستقل نوه امام(ره) می‌تواند جمعیت خاکستری را به انتخابات بیاورد

یک عضو شـورای مرکزی جامعه روحانیت مبارز گفت: اسـتقبال کاندیداتورهـا بـرای ثبت‌نـام در انتخابات، دلیلی بـرای حضور هوادارانش در صحنه انتخابات و مشارکت خواهد بود.
حجت‌الاسـلام والسـلمین ابراهیمی در گفت‌وگو با ایسنا، با بیان اینکه روند ثبت‌نام‌ها بـرای انتخابات دو مجلس خبرگان و مجلس شـورای اسلامی نشـان از برگزاری انتخاباتی پرشور و نشاط دارد، اظهار کرد: با حضور هواداران کاندیداها در صحنه انتخابات شـاهد مشارکت حداکثری در انتخابات پیش رو خواهیم بود.
وی بـا بیـان اینکه به نظر می‌رسـد بـرای دو انتخابات مجلس خبرگان و شـورای اسـلامی، هم تعداد ثبت‌نام‌کنندگان افزایش داشـته باشد و هم مشارکت مردمی بالا رود تصریح کرد: با توجه به روندی که تا به حال شـاهد هسـتیم، انتخابات پیش روی دو مجلس خبرگان و شـورای اسـلامی با انتخابات گذشته متفاوت خواهد بود.
ابراهیمی به حضور چهره‌هایی مثل سـید حسن خمینی در انتخابات خبرگان اشـاره کرد و گفت: ایشـان هم از بیت حضرت امام(ره) هستند و هم جوان و مسـتقل هستند و استقلال او می‌تواند نویدی برای حضور جمعیت خاکستری در انتخابات باشد.

رئیس‌جمهور در دیدار رئیس‌مجلس سنای فرانسه:

ایران در صورت پایبندی طرف مقابل برجام را اجرا می‌کند

روحانـی گفـت: جمهوری اسـلامی ایران در صورت پایبنـدی طرف مقابل به تعهداتش، به تمامی تعهدات خود در برنامه جامع اقدام مشترک (برجام) پایبند بوده و به آن عمل خواهد کرد.
بـه گـزارش پایـگاه اطلاع‌رسـانی ریاسـت‌جمهوری، حجت‌الاسـلام حسن روحانی رئیس‌جمهوری اسلامی ایران روز یکشنبه در دیدار «ژرار لارشه» رئیس‌مجلس سنای فرانسه، گفت: ایران و فرانسه باید از فضای پساتحریم و پسابرجام برای گسترش روابـط و همکاری‌هـا در همه عرصه‌های مورد علاقه بیش از پیش استفاده کنند.
رئیس‌جمهور همکاری ایران و فرانسـه در روند مذاکرات هسـته‌ای ایـران و ۱+۵ و دستیابی به توافق را آغاز خوبی برای ایجاد تحرک در روابط تهران پاریس برشـمرد و خاطرنشـان کرد: سفر مقامات و هیأت‌های بلندپایه اقتصادی و سیاسی فرانسه به ایران پس از توافق هسته‌ای نشان داد که دستیابی به توافق، سـرآغازی برای ایجاد تحرک و توسـعه همکاری‌ها و روابط میان دو کشور است.
روحانی فرانسـه را کشوری مهم در اروپا و دانست و با اشاره به روابط نزدیک و سنتی دو کشور، اظهار کرد: حضور امام‌خمینی(ره) در نوفل لوشاتو نام فرانسه را در اذهان مردم ایـران بـه یادماندنی کرده و ملـت ایران، فرانسه را کشوری دارای مردمانی بافرهنگ می‌شناسند.
رئیس‌جمهور با اشـاره به ضرورت توسعه مناسـبات و همکاری‌های نزدیک مجالس دو کشـور، این روابـط را موجب تقویت پایه‌های مناسـبات تهران پاریس در دیگر بخش‌ها دانسـت و گفت: ایران و فرانسـه در بخش‌های مختلف همکاری و مشارکت خوبـی با یکدیگـر داشـته‌اند و امروز در فرصت پسـاتحریم شـرایط بسیار مناسب است تا از فضاهای اقتصادی به وجود آمده به خوبی استفاده کنیم.
روحانی با تأکید بر اینکه جمهوری اسلامی ایران در صورت پایبنـدی طرف مقابل به تعهداتش، به تمامی تعهدات خود در برنامه جامع اقدام مشترک (برجام) پایبند بوده و به آن عمل خواهد کرد، گفت: برجام ثابت کرد که مسائل مهم بین‌المللی با منطق و مذاکره قابل حل‌وفصل اسـت و ایـن می‌تواند به عنوان الگویی برای حل‌وفصل سایر مسائل بین‌المللی از طریق گفت‌وگو باشد.
روحانـی ضمـن تسـلیت حادثـه اخیر تروریسـتی در فرانسـه بـه دولت و ملت این کشور و با اشـاره به اینکه «این حادثه و سایر حوادث تروریستی اخیر نشان داد که تروریسم تهدید و خطری بزرگ برای همه کشورها و ملت‌هاست»، گفت: ایران امیدوار است عاملان این جنایت‌ها هر چه زودتر به دست عدالت سپرده شوند.
رئیس‌جمهور حضور گروه‌های تروریستی و ایجاد ناامنی و رعب توسـط آنها را یکی از مشـکلات امروز منطقه و جهان دانست و با اشـاره به لزوم رایزنی بیشـتر ایران و فرانسه در جهت حل مسائل مهم منطقه‌ای و بین‌المللـی، افـزود: امـروز گروه‌های تروریسـتی نظیر القاعده و داعش سودای تسـلط بر منطقه را دارند و می‌خواهند این منطقه را به جولانـگاه خود تبدیل کنند که این خطری برای جهان اسـت و همه باید برای کاهش قدرت این گروه‌های تروریستی تلاش و مشارکت کنند.
روحانی از نفـت و موادمخدر به عنوان دو منبع اصلی درآمد گروه‌های تروریستی یاد کرد و با تأکید بر اینکه همه باید دسـت به دسـت هم داده و توان مالی این گروه‌های تروریسـتی را محـدود و در نهایت آن را از بین ببرند، گفت: متأسـفانه امروز برخی کشـورها بـا ارائـه امکانات و سـلاح از گروه‌های تروریسـتی حمایت می‌کنند که البته شناسایی حامیان گروه‌های تروریستی کار دشواری نیست.
رئیس‌جمهور با بیـان اینکه اگر همه در برابر گروه‌های تروریستی متحد شوند، پیروزی و موفقیت قطعی است، افزود: نباید اجازه دهیم برخی کشورها برای رسیدن به اهداف خود از ابزار گروه‌های تروریستی استفاده کنند.
روحانی با اشاره به بحران سوریه و ضرورت مبارزه با تروریسـم به عنوان اولویت اصلی در این کشـور با محوریت مردم، ارتش و دولت مرکزی، گفت: اگر ساختار سیاسی در سوریه نیاز به اصلاح داشته باشد، این فقط از طریق برگزاری انتخاباتی آزاد و اراده مردم سوریه باید انجام شود.
رئیس‌جمهور بـا بیان اینکه تـا زمانی که تروریسـت‌ها در سـوریه حضور دارند و شـرایط بـرای بازگشـت آوارگان به این کشور فراهم نشده، نمی‌توان از دموکراسی سـخن گفت، اظهار کرد: برای حل بحران سـوریه نیاز به برنامه‌ریزی دقیق و رعایت اولویت‌هاست که ایران و فرانسه می‌توانند در این راستا همکاری و مشارکت خوبی با یکدیگر داشته باشند.
روحانـی مهربانـی، دوسـتی و عدالت را نخسـتین پیام ادیان الهی برشمرد و گفت: نباید اجازه دهیم که اقدامات تروریستی به نام ادیان انجام شـود و باید تروریست‌ها و اقدام‌های تروریستی آنان را از ادیان آسمانی جدا بدانیم و اجازه ندهیم تروریسـت‌ها از نام دین برای دسـتیابی به اهداف خود سوء استفاده کنند.
رئیس‌جمهور اظهار امیدواری کرد: ایران به عنوان کشـوری با ثبات در منطقه و فرانسه به عنوان کشوری قدرتمند در اروپا و جهان بتواننـد همکاری‌ها و اقدامـات خوبی در زمینه حل‌وفصل مسائل و مناقشات منطقه‌ای و بین‌المللی با هم داشته باشند.
رئیس‌جمهور با اشـاره به برگزاری اجلاس تغییرات آب‌وهوایی و مبارزه با آلودگی‌های زیست محیطی در پاریس، اظهار کرد: مسأله محیط زیسـت برای نسل امروز و آیندگان، موضوعـی بسـیار حایز اهمیت اسـت و جمهوری اسـلامی ایران به عنوان کشوری که بزرگترین منابع انرژی پاک را در اختیار دارد، آمادگی دارد برای کاهش آلودگی‌ها و حفاظت از محیط زیسـت با دیگر کشورها همکاری کـرده و از فناوری کشـورهای پیشرفته در حوزه صنعتی نیز استفاده کند.

معاون وزیر کشور:

۸۰ هزار صندوق رأی شفاف برای انتخابات اسفندماه ساخته شده است

معاون توسعه مدیریت و منابع انسانی وزارت کشـور گفـت: آرای مـردم در انتخابات مجلس خبرگان رهبری و مجلس شـورای اسـلامی در ۱۳۰ هزار صندوق جمع‌آوری می‌شـود که بدیـن منظور ۸۰ هزار صندوق شفاف ساخته شده است.
به گـزارش ایرنا جواد ناصریـان پس از بازدید از ستاد ثبت‌نام نامزدهای انتخابات در فرمانـداری قم در جمـع خبرنگاران افزود: حسب دسـتور رئیس‌جمهوری و تأکید وزیر کشور، استفاده از صندوق‌های شـفاف در رأی‌گیـری انتخابات خبرگان رهبری و مجلس شورای اسلامی در دستور کار قرار دارد و این امر نیز به تأیید شورای نگهبان رسیده است.
وی ادامه داد: درحال تدارک اقلام مورد نیاز برای انتخابات پیش رو هسـتیم و با آماده شدن وسایل، در بین شـعبه‌های انتخابیه سراسر کشور توزیع می‌شود.
ناصریـان با اشـاره بـه اینکه با دسـتور رئیس‌جمهـوری منابـع و امکانات مورد نیاز برای انتخابات اسـفندماه باید به نحو مطلـوب در اختیار وزارت کشـور قرار گیـرد؛ بیان کرد: بـا پیگیری‌های دولت و وزارت کشـور ۱۶۰ میلیارد تومان بودجه برای برگزاری انتخابات خبرگان رهبری و مجلس شورای اسلامی در نظر گرفته شده که از این میزان ۲۵ میلیارد تومان مرتبط با مطالبات دوره‌های گذشته است.
وی اظهار کرد: دولـت اکنون هیچ بدهی بابـت حق‌الزحمـه مجریـان انتخابات دوره‌های گذشته در کشور ندارد.

سخنگوی وزارت کشور:

گزارش حوادث قرچک برای تکمیل به استانداری بازگردانده شده است

سخنگوی وزارت کشور گفت: گزارش قرچـک برای تکمیل به اسـتانداری تهران بازگردانده شده که امیدواریم هرچه زودتر مواردی که لازم است را کامل کنند و بعد از آن می‌توانند مستقیماً از استانداری گزارش را به دستگاه قضایی بدهند.
حسـینعلی امیری در گفت‌وگو بـا ایلنا، با اشاره به جلسه خود با معاون سیاسی وزیر کشور در خصوص بررسی حوادث قرچک گفت: ما طی جلسه‌ای گزارش ارسال شده از سوی استانداری تهران را بررسی کردیم و به این نتیجه رسـیدیم که این گزارش در برخی موارد نیاز به تکمیل شـدن دارد و در برخی موارد نیاز است که مراجع دیگری هم اظهار نظر کنند.
وی افـزود: بـا توجه به همـه این مطالب گزارش را برای تکمیل به استانداری تهران بازگرداندیـم و امیدواریـم هرچـه زودتر مواردی که لازم است را کامل کنند و بعد از آن می‌توانند مستقیماً از استانداری گزارش را به دستگاه قضایی بدهند.
امیری یادآور شـد: در ایـن پرونده برخی اقدامات واجد جنبه جزایی اسـت. برخی عامل و برخی مباشر، عده‌ای مرتکب جرم عمومی شـدند و عده دیگری نیز مرتکب جرم عمومـی و خصوص بنابراین موضوع دو حیثیتی اسـت. بخشی را که در آن جرم عمومی اتفاق افتاده قطعاً دادستانی خودش به عنوان مدعی‌العمـوم تحت تعقیب قرار می‌دهد و در بخش‌هایی که جنبه خصوصی دارد هرچند برخی از این افراد مامور دولت هسـتند، اما از جهت شـکایت خصوصی خودشـان باید در دادسرا شکایت شخصی مطرح کنند.
سـخنگوی وزارت کشـور یادآور شـد: تمام کسـانی که در ایـن موضوع عامل، آمر، مباشـر یـا محرک بوده‌اند نامشـان در گزارش قید شـده اسـت و براساس قوانین و مقررات حتماً دستگاه قضایی به تخلفات آنها می‌پردازد.

تلاش می‌کنیم تا ۱۵ دی‌ماه برجام عملیاتی شود

رئیس سازمان انرژی اتمی گفت: به طور قطع فعالیت‌های هسـته‌ای گسترده‌تر خواهد شـد و یکی از اقدامات ما در خصوص مواد استراتژیک اورانیوم است که خبرهای خوبی را در این خصوص اعلام خواهیم کرد.
به گزارش صداوسـیما، علی‌اکبر صالحی در پاسخ به سؤالی در خصوص بازطراحی رآکتور آب سـنگین اراک گفـت: در این خصوص سندی رسمی داریم که در آن تعهد ۱+۵ درباره بازطراحی رآکتور اراک تصریح شده است و آنها برای خودشان الزام رسمی کرده‌اند یعنی وزیران خارجه از طرف دولت‌هایشان آن سند را امضا کرده‌اند.
وی گفـت: با وجود این اسـناد، سـند پایه دیگـری را هم مطالبه کردیـم که می‌توان نام آن را توافقنامه یا قرارداد پایه گذاشت که این را چیـن به نمایندگی از ۱+۵ و با حضور یک شـرکت ایرانی امضا می‌کند. وی در پاسخ به سـؤالی مبنی بر اینکه آیا قلـب رآکتور اراک منهدم خواهد شـد؟ گفت: داخـل رآکتور، گودالی اسـت که مـا محفظـه‌ای داخل آن گذاشـته‌ایم که سـوخت، داخل آن می‌رود و ما آن محفظـه را برمی‌داریم. صالحی گفت: به طور قطع فعالیت‌های هسـته‌ای گسترده‌تر خواهد شد و یکی از اقدامات ما در خصوص مواد اسـتراتژیک اورانیوم است که خبرهای خوبی را در این خصوص اعلام خواهیم کرد.
رئیس سازمان انرژی اتمی گفت: همه تلاش ما این است که تعطیلات کریسمس برنامه از قبل پیش‌بینی شده ما را در بحث اجرای برجام با تأخیر مواجه نکند و در همین ارتباط امروز چندین تلفن با مونیز و برخی همتایانم داشتم.
صالحی درباره زمان اجـرای برجام گفت: ما فکر می‌کردیم ۱۵ دی‌ماه این امر محقق شـود و همچنان هم تلاش می‌کنیم این موضوع انجام شـود اما شاید به دلیل مصادف شدن با تعطیلات کریسمس تأخیری در این قضیه ایجاد شود. وی گفت: مـا در نهایت تا پایان دی‌مـاه شـاهد لغو تحریم‌ها خواهیم بود.

تا انتخابات

ری‌شهری به جمع کاندیداهای مجلس خبرگان پیوست

همزمـان با آغاز چهارمین روز از ثبت‌نام داوطلبان نمایندگی پنجمین دوره انتخابات مجلس خبرگان رهبری، تعداد داوطلبان شـرکت در انتخابات خبرگان در کل کشـور ۱٤۱ و درحـوزه انتخابیه تهران ۲۹ نفر اعلام کرد.
به گزارش ایسـنا، علی‌اصغـر ناصربخت معاون سیاسـی- انتظامی فرمانداری تهران صبح یکشـنبه با حضور در جمع خبرنگاران، اظهار کرد: در پایان سومین روز از ثبت‌نام داوطلبان کاندیداتوری در پنجمین دوره مجلـس خبرگان رهبری در حوزه انتخابیه تهران ۲۹ نفر ثبت‌نام کرده‌اند که یک نفر از آنها خانم بوده اسـت و ۷ نفر از شخصیت‌های شناخته شده به حساب می‌آمدند.
حجت‌الاسلام والمسـلمین مجتبی طاهری به عنوان اولین کاندیدای روز چهارم ثبت‌نام مجلس خبرگان با حضور در وزارت کشور جهت کاندیداتوری در این انتخابات از استان لرستان ثبت‌نام کرد.
همچنین حجت‌الاسلام والمسلمین سـید حسین محمودی، حسین موحد و محمد رحمتی از جمله افرادی بودند که در نخستین ساعات روز چهـارم ثبت‌نام انتخابات مجلس خبـرگان با حضور در وزارت کشـور به ترتیب برای حوزه انتخابیه تهران و آذربایجان شرقی اعلام کاندیداتوری کردند.
همچنین پیش از ظهر یکشنبه نماینده آیت‌ا... ری شهری با حضور در وزارت کشور مراحل ثبت‌نام این عضو فعلی مجلس خبرگان رهبری را برای داوطلبی نمایندگی پنجمین دوره این مجلس انجام داد.
حجت‌الاسـلام واعظ موسـوی نماینده فعلی مردم آذربایجان شرقی در مجلـس خبرگان نیز امـروز با حضور در فرمانـداری قم، نامزد انتخابات پنجمین دوره مجلس خبرگان رهبری از حوزه انتخابیه استان آذربایجان شرقی شد.
آیـت‌ا... عالمی نماینده فعلی مجلس خبرگان نیز یکشـنبه با حضور در ستاد انتخابات کشـور برای نمایندگی دور پنجم مجلس خبرگان کاندیدا شد.
حجت‌الاسلام محمدعلی فیض، حسن صدرالهی و کاووس روحی با حضور در وزارت کشور از حوزه انتخابیه گیلان داوطلب کاندیداتوری مجلس خبرگان شدند.
آیت‌ا... حسن ممدوحی نیز روز یکشـنبه برای حوزه انتخابیه استان کرمانشاه داوطلب نمایندگی مجلس خبرگان رهبری شد.
حجت‌الاسلام والمسلمین، احمد مبلغی رئیس مرکز تحقیقات اسلامی مجلس شورای اسلامی و رئیس‌دانشگاه مذاهب اسلامی نیز کاندیدای نمایندگی مجلس خبرگان رهبری شد.
حجت‌الاسلام رئیسـی دادستان کل کشـور نیز کاندیدای انتخابات پنجمیـن دوره مجلس خبـرگان رهبری از حوزه انتخابیه خراسـان جنوبی کاندیدا شد.
علی پورعلی‌مطلق، دبیر ستاد انتخابات کشور در پایان جمع‌بندی این سـتاد از سـومین روز ثبت‌نام نمایندگی مجلس خبرگان اعلام کرد: برای پنجمین دوره انتخابات مجلس خبرگان رهبری تاکنون ۱۵۳ نفر ثبت‌نام کرده‌اند که ۲ نفر از آنها خانم هستند. این آمار شامل کسانی که هنوز پرونده‌هایشان تکمیل نشده است نیز می‌شود.

لاریجانی در ائتلاف اصولگرایان حضور ندارد

عضو شورای مرکزی فراکسیون رهروان ولایت گفت: رئیس مجلس در جلسات ائتلاف اصولگرایی حضور نیافته و نخواهد یافت و برخی رسانه‌ها تلاش دارند با مطرح کردن حضور لاریجانی در این جلسات فضاسازی ژورنالیستی و سیاسی ایجاد کنند.
منصور حقیقت پور در پاسخ به سؤالی درباره اینکه آیا علی لاریجانی در جلسات ائتلاف اصولگرایان حضور یافته است؟، این مطلب را بیان کرد. وی افزود: در جلسـه صبح یکشنبه فراکسیون رهروان ولایت درباره حضور نمایندگان در دوره بعدی مجلس بحث‌هایی انجام شد و برخی نمایندگان درباره ائتلاف جبهه متحد اصولگرایان موضوعاتی را مطـرح کردند. این نماینده مجلس تأکید کرد: با عنایت به این که هیچ دعوتی از اعضای فراکسیون رهروان ولایت به عنوان فراکسیون اکثریت مجلس برای مشـارکت در این وحدت نشـده است، امروز اکثریت اعضای فراکسیون رهروان ولایت با رأی قاطع به این موضوع حکم دادند که ما می‌خواهیم مستقل عمل کنیم.
حقیقت‌پور خاطرنشان کرد: فراکسـیون رهروان ولایت در انتخابات مجلس به صورت فراکسـیونی مستقل و به عنوان یکی از جریان‌های اصولگرایی وارد می‌شد. وی ادامه داد: ما به عنوان یکی از جریان‌های اصولگرایـی وارد می‌شـویم و سـعی می‌کنیم از همه دوسـتان و همفکرانمان در سراسر کشـور حمایت معنوی لازم را انجام دهیم و کمک کنیم آنها رأی بیاورند. حقیقت‌پور در پاسـخ به سؤالی درباره اینکه چرا برخی رسانه‌ها شایعاتی مبنی بر حضور لاریجانی در ائتلاف اصولگرایان را مطرح می‌کنند؟، گفت: فضاسـازی‌های ژورنالیستی و سیاسـی اسـت ولی ما چیزی که از آقای لاریجانی اطلاع داریم این است که وی نه قولی برای شرکت در این جلسات به آنان داده و نه تا به امروز در این جلسات حضور داشته است.

پیام تاریخ، تمدن و فرهنگ مادستان
The Message Of Madestan's History & Civilization & Culture
روزنامه همدان پیام
۵
دوشنبه ● ۳۰ آذرماه ۱۳۹۴ ● شماره ۲۵۲۶
گردشگری و میراث
gardesh@hamedanpayam.com

زمان ثبت‌نام حج تمتع اعلام شد

بر اساس اعلام شورای برنامه‌ریزی بعثه مقام معظم رهبری، ثبت‌نام زائران در کاروان‌هـــای حج ۹۵ از دهه فجر (بهمن‌ماه) آغاز می‌شود.

به گزارش ایســـنا، اولویت‌های حج تمتع امسال نیز همزمان با میلاد پیامبر (ص)، هشتم دی‌ماه (۱۷ ربیع‌الاول) اعلام می‌شود.

آخرین اولویتی که تا کنون برای حج تمتع اعلام شده، اسفند سال ۱۳۸٤ بوده است.

سهمیه حج ایران در سال گذشته ٦٤ هزار نفر بود که طبق اظهارات رئیس سازمان حج و زیارت، عربستان هنوز سهیمه حج امسال ایران را تعیین نکرده است.

عربســـتان در حج امســـال اعلام کرد، قانون کاهش ۲۰درصد سهمیه کشورها برای حج واجب که به خاطر طرح توســـعه مسجدالحرام حدود سه سال اجرا شده بود، برای سال ۹۵ لغو شده و سهیمه کشورها افزایش خواهد یافت.

آمادگی اسپانیا برای سرمایه‌گذاری در زیرساخت‌های گردشگری ایران

وزیر ســـابق امور خارجه اسپانیا از آمادگی این کشور برای سرمایه‌گذاری در زمینه زیرساخت‌های گردشگری در ایران خبر داد. بـــه گزارش میراث آریا، مورا تینیوس در دیدار با مرتضی رحمانی‌موحد، معاون گردشگری کشورمان گفت: «ایران دارای ظرفیت‌ها و داشته‌های فرهنگی، طبیعی و تاریخی وسیع و قابل‌توجهی است که می‌توان از ایـــن امکان با برنامه‌ریزی صحیح و تقویت همکاری‌های بین‌المللی بهره‌برداری کرد.»

تینیوس با بیان اینکه یکی از اصلی‌ترین نیازهای صنعت گردشگری ایران در حال حاضر تأمین زیرساخت‌های مورد نیاز است، افزود: «ما آمادگی داریم در زمینه سرمایه‌گذاری این حوزه شامل مراکز اقامتی، تفریحی، حمل‌ونقل و... همکاری کنیم و با برگزاری دوره‌های آموزشی در تقویت داشته‌های موجود یاری رسانیم.»

حضور ایران در نمایشگاه فیتور ۲۰۱٦

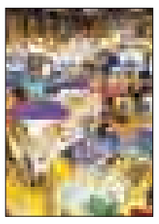

ایران در نمایشگاه بین‌المللی گردشگری مادرید –فیتور– با هدف تقویت این صنعت که از ۲۰ تا ۲٤ ژانویه ۲۰۱٦ (۳۰ دی تا ٤ بهمن ماه) برگزار می‌شود، شرکت می‌کند.

به گزارش ایرنـــا، مدیرکل بازاریابی و تبلیغات گردشـــگری ایران با اعلام این خبر گفت: «حدود ۲۰ شـــرکت ایرانی در این نمایشگاه حضور خواهند داشت.»

به گفته علی باقر نعمتی، اطلاعاتی برای پاســـخ به ســـؤال کارشناسان این حوزه و عموم مردم، یک کارگاه صنایع دســـتی سنتی ایرانی نظیر بافت فرش، چایخانه و مکان پذیرایی از بازدیدکنندگان با انواع شـــیرینی و نوشـــیدنی‌های محلی ایرانـــی در غرفه ایران ارائه خواهد شد. این غرفه همچنین با برگزاری مسابقاتی با هدف معرفی ایران، گفت‌وگوهای اطلاعاتی در مورد ایران و اجرای زنده موسیقی سنتی ایرانی خواهد داشت.

گل‌گویی یلدا در خانواده‌های همدانی

در همـــدان قدیم حرف از زمســـتان که به میان می‌آمد بر لب‌ها نام دو چله به اســـم چله بزرگ و چله کوچک جاری بود. زمان چله بزرگ از یکم دی ماه تا دهم بهمن ماه مشخص شـــده بود و چله کوچک تا آخر بهمن ادامـــه داشـــت، آن زمان‌ها می‌گفتند کاری کـــه چله بزرگ نکـــرده چله کوچک می‌کنـــد. برخی بر این بـــاور بودند که چله کوچک گفته اســـت اگر پشتم به بهار نبود بچه را در قنداق خشـــک می‌کردم و تقریباً به همین صورت هم بود و هرگز ســـرمای چله بـــزرگ به پای ســـرمای چله کوچک نمی‌رسید.

این جملات را ســـید آقاعلـــی چوبریزیان برایم می‌گوید؛ سال‌هاست جای نشستنش بر نیمکتی فرســـوده با پایه‌های آهنی دست رفاقت داده اســـت همسایه‌هایش می‌گویند با آفتاب جای نشســـتنش تغییر می‌کند. به سختی لب به سخن می‌گشاید، حرف‌هایش یک کتاب است می‌گوید حرف زدن از آداب و رسوم همدان برایش مزه عسل می‌دهد اما از وقتی واژه‌ها و دست‌هایش می‌لرزد کمتر به ســـخن گفتن رغبت دارد و حتی از اینکه بتوانم تصویـــری از او در دوربینم ثبت کنم هم طفره می‌رود ...

این پیشکسوت ۸۵ ساله که سال‌ها با مهارت نجاری روزگار گذرانده است می‌گوید: شب نخست چله بزرگ یا شب یلدا که «بلندترین شب ســـال» بود هر دسته از خویش، اقارب و همسایه شب‌نشـــینی گرفته در آن بساط آجیل، شیرینی و میوه به ویژه هندوانه، انار و خربزه را فراهم کرده، دور هم جمع شده و به شـــب زنـــده‌داری و گرفتن فال حافظ می‌پرداختند.

در این شب بود که می‌گفتند با خوردنی‌های سفره شب یلدا، مثل خوراکی‌های پای سفره هفت‌ســـین طبیعت گرم را می‌توانند ســـرد و طبیعت ســـرد خود را گـــرم کنند. به این صورت که اگر از گرمی مزاج رنج می‌برند هندوانه و انار و اگر غلبه سردی دارند توت، کشمش و خرما و مثل آن بخورند. پس از آن اهمن، بهمن و پس از آن سرمای پیرزن بود که سه دهه اسفند را دربر می‌گرفت.

اهمن و بهمن که دو برادر زمســـتان بودند و می‌گفتنـــد «اهمن و بهمـــن، عهده همه با من» یعنی هر کاری که زمســـتان و چله‌های آن نکرده‌انـــد ما کرده و تلافی همه را ما در می‌آوریم.چوبریزیـــان ادامـــه می‌دهد: آیین سنتی شـــب یلدا در مناطق مختلف همدان با خوردن شـــب چره و گرفتن فال حافظ و قصه‌گویی پدربزرگ‌ها همچنان پیونددهنده خانواده‌های ایرانی است.

مردم همدان شـــب یلدا؛ این بلندترین شب سال را با شب‌نشینی افراد خانواده در منزل ریش‌سفیدان و بزرگان فامیل و نیز خوردن شیرینی، آجیل و میوه سپری می‌کنند.

شـــب یلدا نخستین شـــب فصل زمستان و بلندترین شب ســـال است که بنا بر رسمی نیکو از گذشـــتگان پارسی‌گو، در این شب ایرانیان دور هم جمع می‌شـــدند و در کنار خانواده همراه با صرف شـــیرینی، آجیل و میوه، تفألی به خواجه شـــیراز می‌زدند و تا حوالی صبح گل می‌گفتند و گل می‌شنیدند. وی در حالی که از جای خالی برخی آداب و رسو م گلایه دارد بیان می‌کند: گذشتگان نیکوخصال ما، شب یلدا را شب تولد میترا این الهه مهر می‌دانستند و به همین دلیل نیز این شـــب را با جشن و ســـرور و شادمانی در گرد خوانی گسترده از انواع خوردنی‌ها، نوشیدنی‌ها و... می‌گذراندند.

این ســـنت کهن با وجود گذشت قرن‌ها و تداخل فرهنگ‌های متعدد در این کهن بوم و بر، همچنان زنده و پویاســـت و آنچنان با گوشـــت و خون مردم ایران آمیخته شده که گویـــی هیچ قدرتی را یارای از بین بردن آن نیست.

در باور پیشکســـوتان و قدیمی‌ترهای این دیار یلدا به دو چله بزرگ و کوچک تقسیم می‌شـــود، چله بزرگ از یکم دی‌ماه تا دهم بهمن‌ماه را شامل می‌شود و از دهم بهمن به بعد نیز چله کوچک شمرده می‌شود.

یکی از رســـوم شب چله در همدان پختن کدو، چغندرقند و لبو اســـت که هم اکنون نیز بســـیاری از خانواده‌های اســـتان آن را انجام می‌دهند. اگر در شب چله برف باریده باشـــد، یکی دیگر از رسوم مردم این استان خوردن برف شیره؛ معجونی از برف و شیره انگور اســـت. قصه‌گویی، شـــاهنامه‌خوانی، خاطرات‌گویی پدربزرگ‌ها و مادربزرگ‌ها، تفألی به خواجه شـــیراز از جمله رســـومی اســـت که در همدان نیز همانند سایر نقاط کشور مرسوم است.

یلدا بزم خانوادگی است

بـــرای ادامـــه گـــزارش ســـراغی از یـــک جامعه‌شـــناس می‌گیرم، البته حرف‌هایم با او این بار در فضای مجازی رقم می‌خورد، صدیقه محتاج برایم نوشـــته است: یلدا بزم خانوادگی است که شاید یکی از دلایل مهم ماندگاری این آیین هم همین باشـــد. زیرا هنوز در ایران «خانواده» رکن اصلی جامعه اســـت. هر چند که جامعـــه ایرانی در حال گذار از ســـنتی به مدرنیســـم است، اما یلدا هر سال به خانه‌های ایرانیان سرک می‌کشد. سالیان سال یلدا میهمان خانه ایرانیان است.

شـــب یلدا بر دو پایه استوار است؛ خوردن میوه‌ها و تنقـــلات که البته انتخاب هر کدام از آنها فلســـفه خاصی دارد و دور هم جمع شدن و گپ زدن که معمولاً با حافظ‌خوانی همراه اســـت. شب‌های یلدا فقط با هندوانه خوردن و تخمه شکستن نیست که جذاب و دوســـت داشتنی می‌شـــود؛ بلکه یکی از ســـنت‌های دیرینه این شب، حافظ‌خوانی و شاهنامه‌خوانی است که از قدیم‌الایام در بین خانواده‌های ایرانی رواج داشته است.

شـــاهنامه‌خوانی، قصه‌گویی و حافظ‌خوانی پدربـــزرگ و مادربزرگ دور کرســـی برای کوچکترها از آیین‌های کهن شب یلداست که این روزهـــا در خاطر بزرگترهای فامیل حک شده است و ریشه‌دار بودن این سنت شیرین را نشان می‌دهد. مردم ایران در شب یلدا اشعار لسان‌الغیب را با نیت بهروزی و شادکامی می‌گشایند و آرزوی دل خویش را از او طلب می‌کنند.

اما اینها همه بهانه‌ای اســـت که خانواده گرد هم جمع شـــوند و بلندترین شب سال را با شـــادی و صفا سحر کنند. به امید اینکه این ســـنت‌های دیرین جای خود را به زندگی ماشینی ندهد و اشعار حافظ برای فرزندان ما هم ماندنی و خاطره‌انگیز باشد.

رشد بی‌سابقه تعداد گردشگران ایرانی در روسیه

ایرانی‌ها در سفر به روسیه رکورد زدند

همزمان با کاهش ارزش روبل و افزایش تنش‌های ژئوپلتیک میان روســـیه و غرب، تعداد گردشـــگران ایرانی که به روسیه سفر کردند به شکل بی‌سابقه و انفجاری رشد کرده اســـت. به گزارش سی.ان .بی.سی، به نقل از اتحادیه گردشگری روسیه تعداد ایرانیانی که ۹ ماه نخست سال ۲۰۱۵ به روسیه سفر کردند بیش از صد و یازده درصد رشد داشته است.

طبق همین گزارش تعداد مســـافران ایرانی که به روســـیه سفر می‌کنند به حدی افزایش چشمگیری داشته که هم اکنون بررسی سفر شـــهروندان ایرانی در کشور روسیه به عنوان یکی از ۱۵ کشورمهم از نظر جذب گردشگر خارجی به روسیه توجه مقامات گردشگری این کشور را به خود جلب کرده است.

اوایل سال ۲۰۱۵ وزاری امور خارجه ایران و روسیه در پی امضای تفاهم‌نامه مشترکی در زمینه تسهیل شـــرایط صدور روادید را برای تاجران و گردشگران دو کشور امضا کردند.

این تفاهم‌نامه اگرچه بـــه معنی لغو روادید سفر میان دو مسافران دو کشور نبود اما طبق برخی پیش‌بینی‌ها زمینه‌ای برای توسعه روابط گردشگری میان دو کشـــور فراهم آورده که نتیجه آن تسهیلات ســـفر ایرانیان به روسیه و افزایـــش تعداد گردشـــگران ایرانی به این کشور بوده اســـت. با این حال هنوز خبری از افزایش سفر گردشـــگران روس به ایران در دست نیست. اواخر ماه گذشته نیز معاون توسعه مدیریت ســـازمان میراث فرهنگی، صنایع دستی و گردشگری که به همراه هیأتی به ریاســـت وزیر ارتباطات برای شرکت در دوازدهمین اجلاس اقتصادی ایران و روسیه به مسکو سفر کرده و مذاکراتی نیز با مقامات و مســـئولان گردشـــگری این کشور داشت اعلام کرد که ســـهم کشورمان از گردشگران روس حدود ۲۰ هزار نفر است.

به گفته سمیع ا...حســـینی‌مکارم این به این معناســـت که بـــا وجود تعاملات سیاســـی گســـترده ایران و روســـیه، کشـــور ما سهم ناچیزی از گردشگران روسی دارد و دو کشور در زمینه گردشگری از ظرفیت‌های یکدیگر استفاده‌نمی‌کنند.

این در حالی است که در سال ۲۰۱۳ میلادی ٤۵ میلیون گردشگر روسی به سایر نقاط دنیا سفر کرده‌اند و ترکیه، میزبان ٤ میلیون و ۵۰۰ هزار نفر از این گردشگران بوده است، برگزاری نخســـتین نشســـت ایـــن کمیته مشـــترک فنی، نیمه نخست ســـال ۲۰۱٦ میلادی در تهران از دیگر دستاوردهای این دیدار بود و تســـهیل صدور روادید برای گردشـــگران دو کشور از مهمترین مواردی بود که مورد توافق قرار گرفت و مقرر شد پـــس از برنامه‌ریزی‌ها و ایجـــاد مقدمات اولیه،جمهوری اسلامی ایران برای تورهای بالاتر از ۵ نفر لغو روادید داشته باشد.

ســـمیع ا...حســـینی‌مکارم گفـــت: احداث هتل‌های ٤و ۵ ستاره و ایجاد زیرساخت‌هایی متناسب با درخواست گردشگران روسی از دیگر مواردی بود که در این دیدار مورد توافق قرار گرفت.

شناسه

اسب اصیل ترکمن

خراسان شمالی پایلوت پرورش اســـب اصیل ترکمن در ایران است. روش‌های پرورش و تربیت اسب‌های اصیل ترکمن در ایـــن منطقه (راز و جرگلان) سال‌هاست که نسل به نسل از پدران به پسران منتقل می‌شود.
منبع:مهر

خبـر

شیوه‌نامه ارائه خدمات بیمه‌ای گردشگران ابلاغ شد

جزئیات بیمه گردشگری

«شـــیوه‌نامه ارائه خدمات بیمه‌ای به گردشگران» تدوین و با هدف تأمین حقوق گردشـــگران از سوی ســـازمان میراث فرهنگی، صنایع دستی و گردشگری، به تمامی استان‌های کشور ابلاغ شد.

به گزارش روابط عمومی و اطلاع‌رســـانی ســـازمان میراث فرهنگی، صنایع‌دستی و گردشگری، این اقدام به استناد ماده ۳۰ آیین‌نامه نظارت بر تأسیس و فعالیت دفاتر خدمات مسافرتی، سیاحتی، جهانگردی و زیارتی مصوب ســـال ۸۰ و در راستای اجرایی شدن ماده ۷ آیین‌نامه شماره ۸۱ مصوب شورای‌عالی بیمه در سال ۹۱ و در چارچوب مفاد قانون بیمه انجام گرفته است.

بر اساس این گزارش، در شیوه‌نامه ارائه خدمات بیمه‌ای به گردشگران، علاوه‌بر تشـــریح و ارائه تعاریف مربوط بـــه «بیمه‌گر»، «بیمه‌گذار» و «کمیسیون فنی»، انواع بیمه در قالب «بیمه‌نامه‌های اجباری و تکلیفی» و «بیمه‌های اختیاری» ارائه می‌شود.

بیمه‌های اجباری و تکلیفی به آن دســـته از بیمه‌هایی گفته می‌شود که شـــرکت و دفتر خدمات سیاحتی و گردشـــگری مکلف است هنگام تنظیم برنامه ســـفر به عنوان بخشـــی از اجزای اصلی بسته‌های سفر، پیش‌بینی‌های لازم را برای پوشش هزینه گردشگران داخلی و خروجی به عمل آورد.

در ایـــن نوع از بیمه، شـــرکت یا دفتر خدمات گردشـــگری موظف است علاوه بر انجام پوشـــش بیمه اجباری گردشگران، اطلاع‌رسانی و هماهنگی‌هـــای لازم را درخصـــوص انتخاب یـــا انتخاب نکردن آگاهانه پوشش‌های بیمه‌ای اختیاری شامل موارد تعیین شده از سوی گردشگران به عمل آورد.

طبـــق این شـــیوه‌نامه، تمامی دفاتر خدمات مســـافرتی باید در زمان انعقاد تور نسبت به بیمه کردن مسافران داخلی و خروجی اقدام و نیز مکلف هستند لیست بیمه‌های اجباری و اختیاری سفر را در سایت و مراجعات حضوری به گردشگران ارائه کنند.

پیش از ابلاغ و اجرایی شـــدن این شـــیوه‌نامه در بســـیاری از موارد گردشـــگران با ورود به ایران یا خارج شدن از کشور به دلیل مشخص نبودن حق و حقوق بیمه‌ای خود در قرارداد با توری که از آن استفاده می‌کردند، دچار مشکلات بسیاری می‌شدند. علاوه بر این، آگاه نبودن به این حقوق مشکلاتی را برای مسافران به وجود آورده و پیگیری را بر آنها دشوار می‌کرد.

اکنون با ابلاغ این آیین‌نامه که تمام دفاتر خدماتی مسافرتی موظف به اجرای آن هستند، امید می‌رود با نظارت صحیح، از مشکلات حقوقی و بیمه‌ای مسافران داخلی و خارجی کاسته شود.

دیرینه

علت مرگ زن ۷۰۰۰ ساله تهران اعلام شد

زن هفت هزار ساله تهران احتمالاً به دلیل عفونت استخوانی فوت کرده است.

به گزارش ایسنا، مسئول آزمایشگاه فرسودگی زیستی با اشاره به بخشی از مطالعات و بررسی‌های صورت گرفته روی اسکلت بانوی ۷هزار ساله تهران گفت: با کشف این اسکلت نخست مطالعات آنتروپولوژی به منظور تشـــخیص جنس و بررسی آســـیب‌های وارده بر اسکلت انجام شد؛ به همین منظور در ابتدا مطالعات "X.ray " برای بررسی شکستگی ایجاد شده در ناحیه کتف مورد ارزیابی قرار گرفت که عفونت استخوانی را در بررسی‌ها نشان داد. به گفته پرستو عرفان‌منش، در ادامه مطالعات آزمایشات "FT_IR "و "XRD "برای تجزیه و تحلیل‌های عناصر تشکیل‌دهنده استخوانی انجام گرفت که با توجه به نتایج حاصله، تحلیل‌های ساختار کریستالی استخوان را برای کارشناسان مطرح کرد.

وی افـــزود: در ادامـــه تحقیقات، مطالعات بافتی و ســـلولی با کمک میکروســـکوپ‌های الکترونی صورت گرفت تا بتوان تغییرات بافتی که در سالیان سال ایجاد شده است را برای کارشناسان نمایش داد.

امکان انتقال اسکلت زن ۷ هزار ساله به محل کشف

«فتحا... نیازی»، کارشناس و پژوهشگر پژوهشکده حفاظت و مرمت آثار فرهنگی تاریخی نیز با اشاره به نمایش اسکلت بانوی ۷هزار ساله همزمان با هفتـــه پژوهش در موزه ملی ایران بیـــان کرد: در صورت تصمیم بر انتقال مجدد اسکلت، انتقال آن امکان‌پذیر خواهد بود.

مطالعات اولیه مجسمه «نادر»

مسئول بخش لیزر پژوهشکده حفاظت و مرمت آثار فرهنگی تاریخی در ادامه با ارائه گزارش مرحله نخســـت مطالعات انجام شده بر روی مجســـمه نادر که توســـط وی با همکاری مهشـــید ایلخانی، نرگس دوســـتی‌ثانی و اداره میراث فرهنگی خراسان رضوی انجام شد گفت: نوع تکنیک، شیوه ساخت، ابعاد، اندازه و نحوه توزیع بار اهمیت این مجسمه را علاوه‌بر جنبه تاریخی آن، دوچندان می‌کند.

شیبا خدیر افزود: طرح این مجسمه توسط ابوالحسن صدیقی در سال ۱۳۳۸ کشیده شد و شرکت ایتالیایی آن را ساخته و بر روی پایه سنگی به ارتفاع ۱۷متر نصب شده است.

به گفته وی، با بررســـی نمونه‌های آزمایشگاهی برداشته شده، امکان انجام کارهای مقدماتی حفاظتی بر روی این مجسمه میسر شد.

جهان

هدایت سرمایه‌گذاران هنگ‌کنگی در ایران به سمت گردشگری

رئیس شورای مشترک بازرگانی ایران و چین، هدایت ظرفیت‌های ســـرمایه‌گذاری و اقتصادی موجود در شورای توسعه تجارت هنگ کنگ را به ســـوی حوزه تخصصی صنعت گردشگری کشور الزامی دانست.

به گزارش روابط عمومی و اطلاع‌رســـانی ســـازمان میراث فرهنگی، صنایع دســـتی و گردشگری، اسدا... عســـگراولادی در دیدار با پری فانگ، مدیر منطقه‌ای خاورمیانه و آفریقای شـــورای توســـعه تجارت هنگ کنگ و هیأت همراه با حضور معاون گردشـــگری کشـــورمان با بیان این مطلب ایران را دارای پنج منطقه گردشـــگری مهم شـــامل اصفهان، فارس، خراسان، آذربایجان و دریای خزر دانست که می‌توان برای سرمایه‌گذاری خارجی در آنها برنامه‌ریزی کرد.

همچنین در این دیدار مدیر منطقه‌ای خاورمیانه و آفریقای شـــورای توســـعه تجارت هنگ کنگ گفت: «کشـــور ما مساحت محدودی در حدود هزار کیلومتـــر مربع دارد و جمعیتی حدود ۷ میلیون نفر را در خود جای داده اســـت؛ با این وجود سالانه پذیرای حدود ٦۰ میلیون گردشگر است.»

پری فانگ، با بیان اینکه بیش از نیمی از آنها از کشـــور چین هستند، بیان کرد: «اغلب مردمان کشور هنگ کنگ علاوه‌بر سفر به کشورهایی همچون ژاپن، تایلند و تایوان علاقمند سفر به کشورهای کمتر شناخته شده همچون ایران هستند.»

چمدان

محبوب‌ترین مقاصد گردشگری دنیا در جست‌وجوی گوگل

گوگل ۱۰ مقصد گردشگری که در سال ۲۰۱۵ بیشترین جست‌وجو را از سوی کاربران انگلیسی داشته منتشر کرد.

موتـــور جســـت‌وجوگر گـــوگل طبـــق روال هر ســـال، فهرســـت جست‌وجوی کاربرانش را در حوزه‌های مختلف منتشر کرد و در این میان محبوب‌ترین مقاصد گردشگری از دید انگلیسی‌ها در سال ۲۰۱۵ میلادی نیز معرفی شده است.

امســـال نیویورک جذاب‌ترین مقصد گردشـــگری برای این کاربران اینترنتی بوده و رتبه نخســـت را به دست آورده است. نیویورک سال گذشـــته رتبه ســـوم را داشـــت. نکته جالبی که با نگاه کردن به این فهرســـت جلب توجه می‌کند، حذف شدن پاریس، رتبه نخست سال گذشته اســـت. نام پایتخت فرانسه پس از حملات تروریستی داعش در ماه نوامبر، بیشتر به واسطه اخبار مورد جست‌وجو قرار گرفت و از فهرست مقاصد مدنظر گردشگران انگلیسی حذف شده است.

ایالات متحده آمریکا همچون سال ۲۰۱٤ رتبه دوم را به دست آورده و پس از آن نام اســـترالیا با یک رده ارتقا نســـبت به سال گذشته، به چشـــم می‌خورد. جایگاه چهارم گوگل به اسپانیا رسیده که نسبت به دوره قبل، یک رتبه بالاتر آمده و کورنوال انگلیس پنجمین رتبه را به خود اختصاص داده اســـت. به گزارش دیلی تلگراف، دوبی که سال ۲۰۱٤ نهمین رده را کسب کرده بود، در این دوره ششمین مقصد مورد جست‌وجوی انگلیسی‌ها لقب گرفته است. پس از آن ایتالیا، رتبه هفتم را همچون سال گذشته برای خود حفظ کرده است.

آمستردام، پایتخت هلند با یک پله رشد نسبت به سال گذشته میلادی، جایگاه هشتم را به نام خود زده و یونان که سال پیش در این فهرست جایی نداشت، رتبه نهم را کسب کرده است.

دهمین مقصد گردشگری که بیشـــتر توسط کاربران انگلیسی گوگل جست‌وجو شده است هم تنریف، بزرگترین و پرجمعیت‌ترین جزیره مجمع‌الجزایر قناری است که سال ۲۰۱٤ نامی از آن در این لیست به میان نیامده بود.

قیمت بنزین تا پایان سال افزایش نمی‌یابد
در صفحه ۷ بخوانید
7 NEXT PAGE

پیام تاریخ، تمدن و فرهنگ مادستان
The Message Of Madestan's History & Civilization & Culture
روزنامه همدان پیام
۶
دوشنبه ● ۳۰ آذرماه ۱۳۹۴ ● شماره ۲۵۲۶
فرهنگ و هنر
farhang@hamedanpayam.com

بررسی هنر مدرن در حوزه هنری

نقد درون‌زا و انتقادی، خاصیت هنر مدرن است

در بیستمین نشست خانه نقاشـــان، هنر مدرن و وابستگی‌های آن به زمینه‌های سیاسی و اجتماعی دورانش از زاویه‌ای دیگر مورد بررسی قرار داده شد.

به گزارش روابط عمومی حوزه هنری اســـتان همدان، در این نشست که با همکاری سازمان بسیج رسانه برگزار شد، داوود میرزایی، میهمان ویژه نشست به ارائه تصویری کلی از هنر مدرن پرداخت و ریشه‌های فکری آن را در اروپا و پس از آن در آمریکا مورد بررسی قرار داد.

این مدرس دانشـــگاه گفت: هنر مدرن محصول تفکر مدرن اســـت، این هنـــر نقد درون‌زا و انتقادی را پیش گرفت تـــا صورتی ناب و خالص از هنـــر بنمایاند. میرزایی بیان کرد: خصوصیت بارز هنر مدرن که آن را از نگرش‌های پیشـــین متمایز می‌کرد، نگاه درونی و ساختاری به خود هنر و پرهیز از هر چیزی خارج از آن بود. در این دوران نقاشـــی در اوج هنرها قرار گرفت و مرکبی بود که هر هنرمندی باید بر آن سوار می‌شد تا هنرمند مدرنیست باشد؛ در نقاشی مدرن، نقاشیت نقاشی بالاترین اهمیت را دارد.

این مدرس دانشـــگاه تأکید کرد: برای «ســـزان» مهم بود که جوهره اشیا را کشـــف کند وی همه چیز را در سه شکل مربع، دایره، مثلث می‌دید و برای آنکه از مســـائل خارج نقاشـــی دوری کند، موضوع آثـــارش را از منظره و طبیعت بی‌جان انتخاب می‌کرد؛ فرایند ادراک فرم در فضا، تداوم نگاه به یک شـــی و ترکیب تصاویری که در این فرایند بصری پدید می‌آمدند موضوع اصلی کوبیســـم بود؛ و در آثار ماتیس ترکیب‌بندی و هماهنگی فرم و رنگ اولویت نخست را دارند. وی درباره مانیفست مدرنیست‌ها گفت: به عقیده آنها شأن نقاشی بیش از آن است که صرفاً دریچه‌ای به دنیای خارج باشد و نتیجه منطقی و رویکرد نقاشی اینگونه می‌شود که نقاشی مدرن را به سوی ابداعات و راهکارهای تکنیکی در محدوده خود نقاشی می‌کشاند .

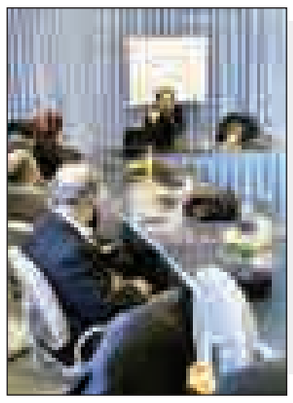

خبـر

فیلم محمد رسول ا...(ص) از اسکار بازماند

اســـامی ۹ فیلم خارجی آکادمی اســـکار در حالی با حذف فیلم «محمد رسول‌ا...(ص)» همراه بود که مجید مجیدی پیش از این سابقه حضـــور در بخش پنج فیلم نهایی این جشـــنواره را با فیلم «بچه‌های آسمان» داشته است.

فیلم «محمد رســـول‌ا... (ص)» به کارگردانی مجید مجیدی به عنوان نماینده ایران برای حضور در هشتادوهشـــتمین دوره جایزه آکادمی اسکار معرفی شـــد، اما در نهایت موفق به حضور در دور پایانی این رقابت نشد.

مجیـــدی پیش از این چهار بـــار و به ترتیب بـــا فیلم‌های «بچه‌های آســـمان»، «رنگ خدا»، «باران» و «آواز گنجشک‌ها» در رقابت اسکار شرکت کرده بود و فقط برای فیلم «بچه‌های آسمان»، در فهرست پنج فیلم نهایی نامزد دریافت اسکار قرار گرفت.

از بین فیلم‌های خارجی راه‌یافته به پخش نهایی اسکار، هفت فیلم از اروپا، یک فیلم از آمریکای جنوبی و یک فیلم از خاورمیانه هستند و مراسم پایانی اعطای جوایز نیز روز ۲۸ فوریه (۹ اسفند ماه) در سالن دالبی تئاتر لس‌آنجلس برگزار می‌شود.

این فیلم‌هـــا در حالی بدون حضور نماینده ایـــران انتخاب و معرفی شـــده‌اند که پیش‌بینی می‌شد فیلم «محمد رسول‌ا... (ص)» از ایران به دلیل حضور چند چهره سرشـــناس بین‌المللی اسکاری از جمله مدیر فیلمبرداری (استرارو) و آهنگساز (ای. آر.رحمان)، شانس رقابت در بخش پایانی را داشته باشد.

اما امســـال برای انتخاب نماینده ســـینمای ایران به اسکار ۲۰۱۶، ۱۰ فیلم توســـط هیأت انتخاب معرفی شده بود که پس از بررسی‌ها یک فهرست از شش فیلم «در دنیای تو ساعت چند است؟» ساخته صفی یزدانیان، «رخ دیوانه» ســـاخته ابوالحسن داودی، «شیار ۱۴۳» ساخته نرگس آبیار، «قصه‌ها» ســـاخته رخشـــان بنی‌اعتماد، «ماهی و گربه» ساخته شـــهرام مکری و «محمد رســـول‌ا... (ص)»، ساخته مجیدی معرفی شدند.

به گزارش ایســـنا، در ســـال ۱۳۹۰ فیلم «جدایی نادر از ســـیمین» به کارگردانی اصغر فرهادی طلســـم دریافت این جایزه از ســـوی ایران را شکســـت.پیش‌تر هم فیلم «بچه‌های آسمان» ساخته مجیدی که در ســـال ۱۳۷۷ به عنوان نماینده ایران به اســـکار معرفی شده بود، برای نخستین‌بار در جمع نامزدهای بهترین اسکار غیرانگلیسی‌زبان در سال ۱۹۹۹ انتخاب شد.

ســـینمای ایران فیلم‌های «امروز» رضا میرکریمی و «گذشـــته» اصغر فرهادی را در سال‌های اخیر به آکادمی اسکار معرفی کرده است.

فیلم «یـــه حبه قند» میرکریمی پیش از این در ســـال ۱۳۹۱ به عنوان نماینده ایران در اسکار انتخاب شده بود، اما در نهایت به دلیل تصمیم مسئولان وقت سینمایی که اسکار را تحریم کرده بودند، این فیلم موفق به راهیابی به آکادمی نشد.

ســـال‌ها پیش برای نخســـتین‌بار وزارت فرهنگ و هنر وقت در سال ۱۳۵۶ فیلم «دایره مینا» ساخته داریوش مهرجویی را به اسکار معرفی کرد و پس از آن فیلم «باد صبا» ساخته آلبر لاموریس به عنوان نماینده ایران در سال ۱۳۵۷ راهی آکادمی اسکار شد.

چند خط خبر

■ ٤٦ جلد کتاب از اســـناد ملـــی مرتبط با کـــودکان و نوجوانان در نمایشـــگاه سراسری کتاب کودک و نوجوان همدان معرفی شد. مدیر اســـناد و کتابخانه ملی منطقه غرب کشـــور با اعـــلام این خبر گفت: کتاب‌های ارائه شـــده در این نمایشگاه با موضوع شعر کودک، تاریخ، روانشناسی، دایره‌المعارف و کتب درسی قدیم است.

■ ششمین نشست دفتر تئاتر بچه‌های مسجد با مشارکت اداره فرهنگ و ارشـــاد اسلامی شهرستان فامنین در مدرسه راهنمایی شهید شمایی این شهرســـتان برگزار شد. در این نشست، اجرای گروه به سرپرستی مهدی کلهر، و نقش‌خوانی سپهر مسافریان، امین نقیی، عباس اکبری و محمد طلایی با استقبال خوب دانش‌آموزان مواجه شد.

■ مراسم تجلیل از کتابداران کتابخانه‌های عمومی کانون‌های مساجد شهرستان همدان با حضور مدیرکل کتابخانه‌های عمومی استان، رئیس دبیرخانه کانون فرهنگی هنری مساجد و جمعی از کتابداران در همدان برگزار شد.

■ بنیاد ســـینمایی فارابی قرارداد فروش حـــق پخش تلویزیونی برای نمایش ســـه فیلم ایرانی را با تلویزیون اسلواکی منعقد کرد. به دنبال پیگیری‌ها و مذاکرات به عمل آمده، بنیاد سینمایی فارابی حقوق پخش ســـه فیلم «جزیره رنگین» ساخته خسرو ســـینایی، «قبیله من» ساخته غلامرضا آزادی و «مروارید» ســـاخته سیروس حسن‌پور به تلویزیون اسلواکی واگذار شده است.

سینـما

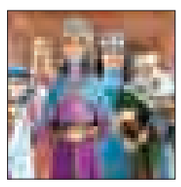

سینما

■ قدس۱: ..... جامه دران
■ قدس۲: ..... شاهزاده روم
فلسطین۱.....بازگشت لوک خوش شانس
فلسطین ۲- چهارشنبه خون به پا می شود
■ سینما کانون..... مبارزان کوچک
■ بهمن ملایر:..... محمدرسول‌ا...
■ فرهنگ کبودراهنگ.....محمدرسول‌ا...
■ آزادی تویسرکان..... شاهزاده روم

جزئیاتی که از آلبوم‌های مهم روزهای آینده نمی‌دانید

یخ زمستان امسال با کدام آلبوم می شکند؟

هر سال برای علاقمندان موسیقی یک بهانه وجود دارد تا سرمای زمستانی کمتر شـــود. آن هم آلبوم‌های چهره‌های مطرح موسیقی پاپ اســـت که در نوبت انتشار قرار دارند.

خبرنگار یک ســـایت مطرح موسیقی در این روزها به استودیوهای موسیقی سطح شهر ســـر زده تا اطلاعات محرمانه‌ای از آلبوم‌هایی که در دســـت تولید هستند را جمع‌آوری کند.

اطلاعاتـــی که برای نخســـتین‌بار در این بســـته خبری گـــرد هم آمـــده و پس از خواندنش باید به این ســـؤال پاسخ دهید که یخ زمستان امسال با انتشار کدام آلبوم پاپ آب می‌شود؟

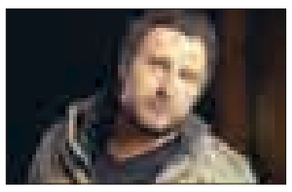

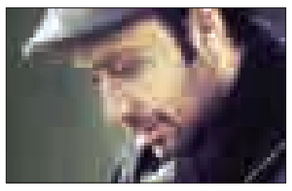

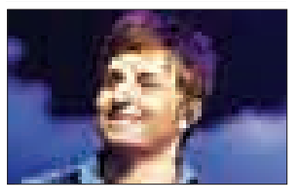

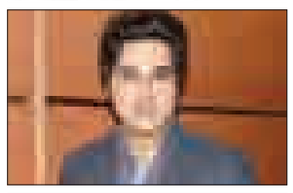

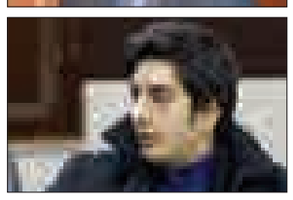

محمد علیزاده

وی چنـــد ماه پس از انتشـــار آلبوم «دلت با منه» تولید مجموعه جدیدش را آغاز کرد. با توجه به وسواس زیادی که در همه مراحل ســـاخت و انتشـــار آثارش دارد، این انتظار وجود داشت که به این زودی‌ها نباید منتظر آلبوم جدید «علیزاده» باشیم.

ابتدا قرار بود کـــه آلبوم جدید وی تا پایان تابستان روانه بازار شود اما در گفت وگویی اعلام کرد که انتشـــار اثر خود را به پس از ماه‌های محرم و صفر موکول کرده اســـت. اکنون مراحل تهیه و تولید آلبوم جدید این خواننده، از نیمه گذشـــته و نزدیک به پایان است.

علیزاده و دست‌اندرکاران مجموعه جدیدش برخلاف روال این روزهای موســـیقی پاپ، رویه سکوت را پیش گرفته‌اند. هیچ عکس، مصاحبه و ویدئویی از کارهای خود منتشر نکرده‌اند تا طبق برنامه‌ای که دارند، همزمان با قطعیت انتخاب آثار، اطلاع‌رسانی را آغاز کنند.

امـــا شـــنیده‌های موثق خبرنگار ســـایت «موسیقی ما» از عوامل آلبوم جدید علیزاده حکایـــت از آن دارد که یار قدیمی او نقش محوری در تنظیم‌ها ایفا می‌کند.

«میلاد ترابی» که بهار امســـال قطعه موفق «همینه که هست» را تنظیم کرد، این‌بار هم در آلبوم علیزاده حضور پررنگ دارد. «معین راهبر» و «شـــهاب اکبری» از جمله ســـایر تنظیم‌کننده‌های حاضر در این آلبوم هستند.

محسن چاوشی

نام «چاوشـــی» این روزها باز هم سر زبان عموم مخاطبان موسیقی است. وی بالأخره پس از چند سال توانست قطعه‌ای را منتشر کند که نه فقط در سطح طرفداران‌اش، بلکه در میان طیف‌های مختلف مردم شنیده شود.

قطعـــه «کجایی؟» کـــه در تیتراژ ســـریال «شهرزاد» شـــنیده می‌شود، یک تبلیغ خوب برای آلبوم جدید چاوشی است. آلبومی که تاکنون دو مرتبه نام عوض کرده و چاوشی، مرحلـــه به مرحله از جزئیـــات آن رونمایی می‌کند.

در ابتدا این اثر با نام «چنگیز» شناخته می‌شد امـــا این خواننده به تازگـــی اعلام کرده که «امیر بی‌گزند» اســـم آلبوم جدیدش است. تـــا لحظه نگارش این گـــزارش هم حضور چهره‌هایی نظیر «بهروز صفاریان»، «کوشان حداد»، «فرشـــاد حســـامی»، «حسین صفا»، «علی‌اکبر یاغی‌تبـــار» و «عادل روح‌نواز» در این مجموعه قطعی شده است. شاید سؤال شـــما هم این باشد که محتوای موسیقایی و کلامی آلبوم به چه ســـمت و سویی گرایش دارد که در پاسخ باید بگوییم هنوز مشخص نیست.

سعید شهروز

هفت ســـال از انتشـــار آلبـــوم «بی‌خوابی» می‌گذرد. اثری که به عنـــوان بهترین آلبوم سال شناخته شـــد و برخی اعتقاد دارند که یکـــی از بهترین آثار پاپ پـــس از انقلاب است.

«شـــهروز» که با آن مجموعه در همکاری با چهره‌هایی نظیر «بهروز صفاریان»، «مهدی یراحی» و «روزبه بمانی» توانست بازگشت قدرتمندی به میدان رقابت داشـــته باشـــد، اکنـــون درصدد ارائه نهمیـــن آلبوم خود به بازار است.

نهمیـــن آلبوم پس از هفت ســـال و همین اعداد، شکل‌دهنده نام جدیدترین مجموعه این خواننده است. آلبوم «۷۹» اثری است که شاید اکنون در نوبت انتشار هم قرار گرفته باشد.

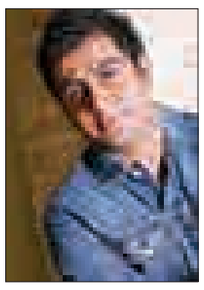

فرزاد فرزین

«فرزین» یکی از خوانندگانی است که قرار بود آلبوم جدید او یعنی «٦» تا تابستان منتشر شـــود. اما چنین اتفاقی رخ نداد و وی هنوز به صورت رسمی اطلاع‌رسانی دقیقی درباره اثر خود نکرده است.

بـــا توجه بـــه وســـواس‌های همیشـــگی فرزین روی آثـــارش و اینکه او قصد کرده بخش‌هایـــی از مراحل تولید آلبوم جدیدش را در ترکیه پیگیری کند، بعید نیست همانند آلبوم «شـــخصی» که در بهمن‌ماه ۹۲ منتشر شـــد، این بار هم زمســـتان به عنوان فصل توزیع اثر جدید فرزاد فرزین انتخاب شود.

کاوه آفاق

یکی از عوامل گرمابخش بازار موسیقی پاپ در زمســـتان ٩٤ حضور خواننده‌هایی است که به تازگی توانسته‌اند مجوز رسمی فعالیت را دریافت کنند.

«آفـــاق» یکی از همین خواننده‌هاســـت و بالأخره پس از حدود پنج سال توانست وارد عرصه رسمی موسیقی کشـــور شود. برای طرفداران این خواننـــده خبرهای جدیدی داریم. از جملـــه اینکه وی تا این لحظه ۲۱ قطعه ضبط کرده و قرار اســـت از بین آنها قطعاتی را برای نخستین آلبوم رسمی خود انتخاب کند. آفاق، آهنگســـاز و ســـراینده تمامی قطعات است.

بهنام صفوی

آنطور که از صحبت‌هایش برمی‌آید، با انرژی مشـــغول کار روی آلبوم جدیدش اســـت. به بیماری پشـــت کرده و ظاهراً برنامه‌های زیادی برای این روزها دارد.

مهمترین آنها انتشار آلبوم جدیدش است.

«صفـــوی» در حال حاضـــر از جدیدترین مجموعه خود با عنوان «معجزه» یاد می‌کند و به ســـراغ چهره‌های مطرح موسیقی پاپ رفته است. چهره‌هایی که برخی از آنها برای نخستین بار است با بهنام صفوی همکاری می‌کنند و برخی از آنها هم در گذشـــته کنار این خواننده بوده‌اند.

«بهروز صفاریان»، «افشین یداللهی»، «مهران عباســـی»، «آرون حســـینی»، «میلاد ترابی»، «معین‌راهبـــر»، «حســـین غیاثـــی»، «محمد کاظمی» و «روزبه بمانی» از جمله هنرمندانی هستند که در آلبوم جدید خواننده «عشق من باش» حضور دارند.

رضا صادقی

خواننده مشـــکی‌پوش موســـیقی پاپ قرار اســـت که این بار به شـــکل متفاوتی انتشار آلبوم را تجربه کند.

«صادقی» بزودی آلبوم «شب بارونی» را به صورت اینترنتی در اختیار مخاطبان‌اش قرار خواهد داد. تمامـــی مراحل لازم برای اخذ مجوزهای این آلبوم انجام شده و قرار است که از طریق ســـایت «بلک‌شاپ» به فروش برسد. عواید حاصل از فروش این آلبوم هم به کودکان کار اختصاص می‌یابد.

وی اســـفندماه ســـال گذشـــته آلبوم «فقط گوش کن» را در بازار منتشـــر کرد و با آن اثر توانست به جمع نامزدهای بهترین آلبوم پاپ در ســـومین جشن سالانه «موسیقی ما» هم راه پیدا کند.

علی لهراسبی

اگر تک قطعاتی که در چند ماه اخیر با صدای « لهراسبی» منتشر شده را پیش‌زمینه‌ای برای فضای آلبوم جدید او قلمداد کنیم، باید منتظر یک مجموعه اکتیو و ریتمیک با صدای این خواننده باشیم. اما اینها قطعی نیست و این خواننده در سال‌های اخیر یکی از چهره‌های غیرقابل پیش‌بینی این حوزه بوده است.

وی برای آلبوم جدیدش، نقبی به گذشـــته زده و با افرادی همکاری کرده که سابقه آثار موفق زیادی با آنها دارد.

مهمترین ایـــن چهره‌ها بهـــروز صفاریان اســـت که به گفته لهراسبی علاوه بر سمت مشـــاوره در آلبوم، چند قطعه را هم تنظیم خواهد کرد.

«مونا برزویی»،«زهـــرا عاملی»، «پازل بند»، «مهـــرزاد امیرخانـــی»، «حدیـــث دهقان» و «حمید نصراللهی» از جمله چهره‌های حاضر در مجموعه جدید علی لهراسبی هستند.

مانی رهنما

«رهنما» هم از جمله خوانندگانی اســـت که باید زمســـتان ٩٤ را فصل بازگشت مجدد او به بازار موسیقی بنامیم. وی چندی پیش دربـــاره آلبوم جدید خود گفـــت: «در حال تولید قطعاتی هستم و به امید خدا خبرهای خوبی دارم. تمام تلاش من این اســـت که یکی از این آلبوم‌ها را در ســـالجاری روانه بازار کنم و به گوش مخاطبانم برسانم؛ زیرا مدت‌هاســـت شـــرمنده این دوستان هستم.

درباره عوامل تولید آلبومی که با صدای من بزودی منتشـــر می‌شود، نمی‌توانم اطلاعـــات دقیقی را عنـــوان کنم و دوســـت نـــدارم جزئیاتـــی که بیان می‌کنـــم ناقـــص باشد.

طرح روز

کودکان جنگ

طرح:۵۵ آنلاین

دکه

پرندگان می‌روند در پرو بمیرند

این مجموعـــه داســـتان از نویسنده‌ای است به غایت خوش قریحه و زیرک.

رومن کاتســـفِ روسی‌الاصل در شهر نیسِ فرانسه متولد شد، درس حقوق خواند و در نیروی هوایی فرانسه خدمت کرد. خود را رومن گاری نامید. مادرش امید زیادی به او داشت و او نیز امیدهای مادر را نقش بر آب نکرد. اگر چه مادرش زنده نبود تا شـــهرت ادبی پسرش را ببیند.

وی تنها نویســـنده‌ای است که توانسته است با نام‌های رومن گاری و امیل آژار جایزه گنکور فرانسه را به دست آورد.

کاتسفِ در سال ۱۹۸۰ خودکشی کرد و از خود اسنادی به جای گذارد که پرده از ماجرای نام مستعارش برداشت.

این مجموعه داســـتان شامل شانزده داســـتان و یک مصاحبه با رومن گاری است.

رومـــن گاری با نام اصلی رومن کاتسِـــف در ۸ مه ۱۹۱٤ میلادی در لیتوانی به دنیا آمد. وی در ۲ دسامبر ۱۹۸۰ پس از مرگ همسرش در سال ۱۹۷۹ با شـــلیک گلوله‌ایی به زندگی خود پایان داد. کاتسِف در یادداشتی که از خود به جای گذاشته این طور نوشته است: «به خاطر همسرم نبود دیگر کاری نداشتم.»

این کتاب را نشر چشمه با مقدمه سمیه نوروزی چاپ کرده است.

من دیه‌گو مارادونا هستم

«من دیه‌گو مارادونا هســـتم» به کارگردانی بهرام توکلی فیلمی پـــر بازیگر و اجتماعـــی با درون مایه طنز اســـت و اثـــری متفاوت در کارنامه بهرام توکلی به حساب می‌آید.

این فیلم که با اســـتقبال مخاطبان در جشنواره فیلم فجر مواجه شد، داستان اختلاف خانوادگی بین دو خواهر، یکی از طبقه بالای شهر و دیگری از پایین شهر است.

از جمله آثار توکلی می‌توان به «بیگانه»، «آسمان زرد کم عمق»، «اینجا بدون من» و «پرسه در مه» اشاره کرد.

فیلم «مـــن دیه‌گو مارادونا هســـتم» در بخش مســـابقه و هنر و تجربه ســـی و ســـومین جشـــنواره فیلم فجر حضور داشـــت و ســـیمرغ بلورین بهتریـــن بازیگر مکمل مرد بـــرای بازی هومن ســـیدی، ســـیمرغ بلورین بهترین صدابـــرداری و دیپلم افتخار بهترین کارگردانی را دریافت کرد.

«مـــن دیه‌گو مارادونا هســـتم» در بخش‌های بهتریـــن فیلم، بهترین فیلمنامه، بهترین نقش نخست زن، بهترین فیلمبرداری، بهترین نقش مکمل زن، بهترین تدوین، بهترین صداگذاری، بهترین طراحی صحنه و لباس و بهترین چهره‌پردازی ســـی و سومین جشنواره فیلم فجر نیز نامزد دریافت سیمرغ شد.

ماینس ۱

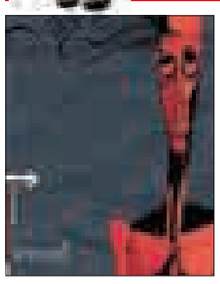

آلبـــوم «علم بـــاران» از گروه موســـیقی" Minus۱ "کـــه پس از ســـال‌ها فعالیت نخستین آلبوم رسمی گروه محســـوب می‌شود، رونمایی شد.

شـــاید بتـــوان گفـــت یکی از مهمتریـــن اتفاقات چند ســـال اخیر حـــوزه موســـیقی، اجازه فعالیت به گروه‌های راک – هر چند گاهی دست و پا شکســـته – در بازار رسمی موسیقی بوده است.

آلبوم «علم باران» که سومین آلبوم گروه " Minus۱ "و البته نخستین آلبوم رسمی گروه اســـت هم یکی از همین آلبوم‌هاست که توانست تمامی مجوزهای لازم برای انتشـــار را از دفتر موسیقی وزارت ارشاد دریافت کند و توسط نشر موسیقی کوک (به مدیریت رضا کریمی‌تبار) منتشر شود .

ایـــن آلبوم ۹ قطعه دارد که ۸ قطعه آن از قطعات جدید گروه اســـت. اعضای گروه " Minus۱ "را مسعود فیاض‌زاده (آهنگساز، تنظیم‌کننده و گیتار الکتریک)، ســـعید فیاض‌زاده (گیتار بیس)، شـــهرام شـــقایق (کیبورد)، علی باغفر (درامز)، حامد مُبرز (خواننده) و سیامک بغدادی (خواننده و گیتار الکتریک) تشـــکیل می‌دهند کـــه تمامی ترانه‌های آلبوم ســـروده سعید توانایی است و میکس و مس‌تر نیز توسط رامین مظاهری انجام شده است.

مسمومیت ۴۲ نفر با گاز مونواکسیدکربن در استان
در صفحه ۸ بخوانید
8 NEXT PAGE

پیام تاریخ، تمدن و فرهنگ مادستان
The Message Of Madestan's History & Civilization & Culture
روزنامه همدان پیام
۷
دوشنبه ● ۳۰ آذرماه ۱۳۹۴ ● شماره ۲۵۲۶
اقتصاد
eghtesad@hamedanpayam.com

قیمت نفت اندکی افزایش یافت

قیمت نفت در معاملات دیروز اندکی افزایش یافت و هر بشکه نفت برنت دریای شمال در برابر ۳۷ دلار و ۴۹ سنت معامله شد.
افزایش حجم ذخایر نفتی و بالا رفتن نرخ بهره در آمریکا در این هفته موجب شده تا قیمت نفت تحت فشار باشد. با این حال در معاملات دیروز قیمت نفت اندکی افزایش داشته است.
بر اساس این گزارش، قیمت هر بشکه نفت وست تگزاس اینترمدییت، دیروز با ۹ سنت افزایش، به ۳۵ دلار و ٤ سنت رسید.
آوتار ساندو، تحلیلگر فیلیپ فیچرز در سنگاپور با اشاره به روند نزولی قیمت نفت طی هفته گذشته گفت: «این یک داستان معمول است. ما نفت زیادی در بازار داریم و تقاضا ضعیف است... همه چیز نشان از کاهش قیمت دارد. بر اساس آمارها، تجار خود را برای قیمت‌های پایین‌تر از این در سال آینده آماده می‌کنند و انتظار دارند قیمت نفت خام آمریکا در ماه فوریه به ۳۰، ۲۵ و حتی ۲۰ دلار برسد.
به گزارش تسنیم، از ماه فوریه، فصل اوج تقاضا برای سوخت جهت گرمایش در نیمکره شمالی کم کم پایان می‌یابد و این منجر به افت تقاضا برای انرژی و سوخت در فصل‌های بهار و تابستان خواهد شد.
بسیاری انتظار دارند نفت ایران در سه ماهه نخست امسال به طور کامل به بازار برگردد. این موضوع احتمالاً سبب خواهد شد مازاد عرضه در بازار از میزان کنونی هم بالاتر رود.
اداره اطلاعات انرژی آمریکا دیروز اعلام کرد، حجم ذخایر نفت خام آمریکا در هفته گذشته ٤/٨ میلیون بشکه افزایش داشته، در حالی که پیش‌بینی تحلیلگران کاهش حجم ذخایر بود.
فیث بیرول، مدیر آژانس بین‌المللی انرژی روز جمعه در سنگاپور گفت: «قیمت‌های فعلی نفت مرا نگران می‌کند، زیرا این قیمت‌ها به معنای افت سرمایه‌گذاری در پروژه‌های جدید نفتی است.»

خبر

فروش رنو به ایران ۱۰ برابر شد

فروش شرکت خودروسازی رنو فرانسه به ایران در یازدهمین ماه سالجاری میلادی (برابر با آبان) با افزایش ۱۰ برابری نسبت به مدت مشابه سال قبل مواجه شد و به ۸هزار و ۵۰ دستگاه رسید.
به گزارش تسنیم، شرکت خودروسازی رنو فرانسه اعلام کرد در یازدهمین ماه سالجاری میلادی ۸هزار و ۵۰ دستگاه از محصولات خود را روانه بازار ایران کرده است.
فروش رنو به ایران در نوامبر امسال نسبت به ماه پیش از آن نیز ۲۷ درصد رشد داشته است. این شرکت فرانسوی در ماه اکتبر ٦هزار و ۳۰۰ دستگاه از محصولات خود را روانه بازار ایران کرده بود.
بر این اساس مجموع فروش رنوی فرانسه به ایران در ۱۱ ماهه نخست سالجاری میلادی ۳۸ هزار و ۸۰ دستگاه بوده است. این رقم نسبت به مدت مشابه سال پیش رشد ۳۲ درصدی داشته است. رنو در ۱۱ ماهه نخست سال ۲۰۱٤ بالغ بر ۲۸ هزار و ۷۸۰ دستگاه از محصولات خود را روانه بازار ایران کرده بود.

سه‌شنبه شیر، ماست و پنیر گران می‌شود

سازمان حمایت از مصرف‌کنندگان و تولیدکنندگان دستور گرانی سه فرآورده لبنی پر مصرف شامل شیر، ماست و پنیر تا سقف ٦ درصد را صادر کرد.
مصیب محمدیان‌شمالی معاون نظارت بر کالاهای مصرفی و شبکه‌های توزیعی و اقتصادی سازمان حمایت از مصرف‌کنندگان و تولیدکنندگان، تصمیمات جدید این سازمان درباره قیمت شیر خام و لبنیات را به دبیر انجمن صنایع لبنی ایران و مدیرعامل اتحادیه تولیدکنندگان فرآورده‌های لبنی ایران ابلاغ کرده است.
به گزارش مهر، در این ابلاغیه آمده است: «تمامی کارخانه‌های لبنی موظفند از تاریخ یکم دی ماه ۹٤ نسبت به افزایش هزار ریال (۱۰۰۰ ریال) به قیمت خرید فعلی هر کیلوگرم شیرخام از دامداران اقدام و متقابلاً قیمت فرآورده‌های لبنی پر مصرف (شیر، ماست و پنیر) را با افزایش حداکثر شش درصد نسبت به قیمت مصوب سال ۱۳۹۳ اعمال کنند.»

قیمت بنزین تا پایان سال افزایش نمی‌یابد

تا پایان سال برنامه‌ای برای افزایش نرخ بنزین وجود ندارد و قرار نیست که قیمت این حامل انرژی افزایش یابد.
مدیر عامل شرکت ملی پخش فرآورده‌های نفتی درباره ادعاهای مربوط به افزایش قیمت بنزین به هزار و ۲۰۰ تومان، به ایرنا گفت: این ادعاها، گمانه‌زنی‌های شخصی بوده و تاکنون پیشنهادهایی بررسی و تصویب نشده است. سید ناصر سجادی در خصوص احتمال افزایش نرخ بنزین در سال آینده نیز بیان کرد: تصمیم‌گیری درباره افزایش نرخ بنزین در سال آینده مربوط به هیأت دولت است.

گرانی بلیت قطار تا اطلاع ثانوی متوقف شد

بلیت قطارهای مسافری فعلاً بدون هیچ‌گونه افزایش قیمتی به مشتریان عرضه می‌شود.
به گزارش صدا و سیما، رئیس هیأت مدیره انجمن صنفی شرکت‌های حمل‌ونقل ریلی در گفت وگو با پایگاه خبری وزارت راه و شهرسازی درباره آخرین وضعیت نرخ فروش بلیت قطار گفت: شرکت‌های خصوصی فعال حمل و نقل مسافری راه‌آهن فروش بلیت قطار را در حال حاضر با توجه به ادعای سازمان حمایت از حقوق مصرف‌کننده و تولیدکننده با تخفیف به مشتریان عرضه می‌کنند تا این مشکل با مذاکرات طرفین برطرف شود.
سید حسن موسوی‌نژاد با بیان اینکه هیأت مدیره شرکت راه‌آهن جمهوری اسلامی ایران پس از نشست‌های فراوان کارشناسی با اعضای انجمن صنفی شرکت‌های حمل‌ونقل ریلی با شناور شدن نرخ بلیت قطار و افزایش به طور متوسط ۸ درصدی نرخ بلیت موافقت کرد، افزود: این تصمیم بر اساس ماده ۹ قانون دسترسی آزاد به شبکه حمل و نقل ریلی مصوبه سال ۱۳۸٤ مجلس شورای اسلامی گرفته شده است و انتظار داریم این ظرفیت‌های قانونی در بررسی‌های نهایی برای تعیین نرخ بلیت قطارهای مسافری لحاظ شود.

این شب برای بعضی‌ها مثل شب‌های دیگر است

شب یلدای ۲۰۰ هزار تومانی

» اعظم اسلامی‌خواه

شب یلدا شب گرانی است، به خاطر همین بسیاری از مردم یک هفته قبل خریدهای مربوط به این شب را انجام می‌دهند و یا بعضی‌ها سعی می‌کنند خرید خاص شب یلدا را از سبد خرید زندگی خود حذف کنند و بدون هیچ یک از اینها شب بلند خود را سر کنند و یا یکی دو نوع میوه و مقداری تخمه بخرند. البته هستند کسانی که هزینه این شب به جایی از زندگیشان بر نمی‌خورد، میهمان دعوت می‌کنند و از ۵۰۰ هزار تومان تا دو میلیون تومان و حتی بیشتر هم هزینه می‌کنند.
برخی از روی عادت و رسم خانوادگی، به عنوان بزرگتر، خانواده خود را دعوت می‌کنند و هر چند تحت فشار هزینه‌های زندگی هستند اما به سختی هزینه گزاف این شب را می‌پردازند. اما خانواده‌های زیادی هم هستند که در این شب تنها در کنار خانواده کوچک خود هستند.
این شب برای یک خانواده ٤ نفره با احتساب یک کیلو آجیل ٤ مغز ۷۰ هزار تومان، یک کیلو انار ۵ هزار تومان، یک سبد میوه ۲۰ هزار، یک کیلو شیرینی ۱۲ هزار و یک هندوانه ۵ کیلویی ۲۵ هزار تومان، سرجمع ۱۳۳ هزار تومان آب می‌خورد. هزینه شام هم که به آن اضافه شود قیمت این شب برای یک خانواده ٤ نفره حدوداً به ۲۰۰ هزار تومان می‌رسد. خانواده‌ها اگر بخواهند در این شب سبزی پلو با ماهی بخورند حدوداً ٤۰ هزار تومان هزینه ماهی، سبزی و برنج آن می‌شود و ژله و سالاد و مخلفات دیگر سفره شام هم حداقل به ۲۰ هزار تومان می‌رسد که جمعاً می‌شود ٦۰ هزار تومان. یعنی هزینه شب یلدای یک خانواده ٤ نفره بدون مخلفات دیگری مانند شکلات، تخمه، باسلوق، کدو حلوایی و... می‌شود ۱۹۳ هزار تومان.
حالا اگر خانواده‌ای بخواهد طبق رسم ایرانی‌ها میهمان هم دعوت کند به ازای هر ٤ نفر همین قدر هم باید اضافه هزینه کند. اما بسیاری از خانواده‌ها در حال حاضر سعی می‌کنند در این شب فقط هزینه خود را بپردازند حتی اگر دور هم جمع می‌شوند. ناهید حسنی‌نژاد زن جوان و خانه‌داری است که در یک آجیل‌فروشی در حال خرید بود، او ۳ کیلو آجیل و ٤ کیلو تخمه خرید که جمعاً ۲۷۰ هزار تومان پرداخت کرد. وقتی از او درباره این شب و خریدش پرسیدم، گفت که ما خانواده پر جمعیتی هستیم که این شب را خانه مادرم جمع می‌شویم و خرید تنقلات و شام را بین خودمان تقسیم می‌کنیم و هر کس خریدهایی را انجام می‌دهد. معمولاً هم طوری برنامه‌ریزی می‌کنیم که بار سنگین به گردن یک نفر نیفتد و هزینه‌های سبکتر به عهده یکی دیگر.
مهسا ترابیان هم خانم کارمند جوانی است که می‌گفت: ما ٤ نفریم. میوه و شکلات شب یلدایمان شده ۸۰ هزار تومان، آجیلمان هم ٦۰ هزار تومان. که اگر شام هم برویم خانه مادر همسرم همه آنها را با خودمان می‌بریم.
از چند روز گذشته بازارهای میوه سرگذر و سبزه‌میدان نسبت به روزهای عادی کمی شلوغ‌تر شده و مردم درصدد خرید هستند. البته اگر کمی به سال‌های قبل برگردیم یادمان می‌آید که در شب‌های چله ۳ سال پیش و یا سال‌های قبل‌تر، بازار شلوغ‌تر بود و جلوی برخی از آجیل‌فروشی‌ها از یک ماه قبل صف‌های طولانی وجود داشت. کیسه‌های خرید مردم بزرگتر بود و حتی بسیاری از آنها دغدغه کمتری برای خرید و دعوت میهمان داشتند، اما اکنون امشب برایشان به دغدغه‌ای تبدیل شده است. به طوری که مسعود احمدی می‌گفت کار من آزاد است، هر سال شب چله را در کنار فامیل می‌گرفتیم ولی امسال هیچ خبری از دعوت کردن نیست. مردم گرفتار هستند و همین بتوانند کمی میوه و تنقلات برای خانواده خود تهیه کنند، من هم چون برای بچه‌هایم این شب مهم است ۳-۲ جور میوه و کمی آجیل خریده‌ام.
حامد مطلق‌ایمانی که کارمند بانک است دیروز عصر خرمالو، موز، نارنگی، کیوی و هندوانه خریده بود و می‌گفت: ما برای شب یلدا ۳۵ نفر میهمان داریم و با حساب‌های سرانگشتی همسرم حدوداً ۸۵۰ هزار تومان خرجمان درمی‌آید. او ادامه داد: درست است که خانواده من جزو جوان‌های فامیلمان است ولی هر سال همه فامیل که تعدادمان هم زیاد نیست میهمان یک نفر می‌شویم. امسال هر چند که فشار اقتصادی روی دوشم هست ولی این شبمان را خراب نمی‌کنیم. چون می‌دانم اغلب مردم همین شرایط ما را دارند و به خاطر پول نباید رسم دیرینه نیاکانمان و یکی از بهترین شب‌های‌مان را حذف کنیم. بلکه باید خریدها را خلاصه‌تر کنیم تا بتوانیم در کنار هم خوش باشیم.

خانواده‌هایی هستند که فقط این شب را با کمی نارنگی سر می‌کنند و یا حتی برخی‌ها چون توان مالی‌اش را ندارند، این شب هم برایشان یک شب عادی است، این افراد در این شهر ما زیادند و ما نباید تنها به فکر خودمان باشیم

اقدس رستمی هم زن ۷۵ ساله‌ای بود که با نوه‌اش در شیرینی‌فروشی ۳ کیلو شیرینی خرید. او می‌گفت: نمی‌دانم اگر کسی بخواهد برای خانواده‌اش و یا میهمان‌هایش همه وسایل شب یلدا را بخرند خرجش چقدر می‌شود ولی می‌دانم که کم نمی‌شود و خرید مفصل از توان خیلی‌ها خارج است. من هر سال برای میهمان‌هایم فقط شام می‌پزم و شیرینی می‌خرم. امسال هم نه توان جسمی دارم و نه توان مالی ولی برای اینکه آنها عادت دارند هر سال خانه ما جمع شوند این شب را در خانه خودم برگزار می‌کنم. ولی امسال بر خلاف سال‌های قبل که شام مفصل می‌پختم، خورشت قورمه‌سبزی درست می‌کنم. مطمئنم آنها هم اوضاع مالی‌ام را درک خواهند کرد.
این خانم بازنشسته آموزش و پرورش ادامه داد: برای همین شام خیلی خلاصه هم، آخرش می‌بینم ٤۰۰-۳۰۰ هزار تومان خرج کرده‌ام. البته فکر نمی‌کنم میهمان‌هایم همه از من کمتر برای این شب خرج کنند.
بهزاد علیخانی، حدوداً ٦۵ ساله شغلش لباس‌فروشی است او می‌گفت: این شب را هم می‌توان با دو میلیون تومان تمام کرد و هم با ۵۰ هزار تومان. ولی هر کس باید به جیبش نگاه کند چون قرار نیست به خاطر گرانی این شب را حذف کنیم. بلکه باید همه دور هم جمع باشیم و همکاری کنیم که به خاطر این یک شب زیر بار قرض نرویم، چون واقعاً گرانی است. حتی من دیده‌ام خانواده‌هایی هستند که فقط این شب را با کمی نارنگی سر می‌کنند و یا حتی برخی‌ها چون توان مالی‌اش را ندارند، این شب هم برایشان یک شب عادی است، این افراد در این شهر ما زیادند و ما نباید تنها به فکر خودمان باشیم، بلکه اگر هر خانواده‌ای که دستش به دهنش می‌رسد سعی کند در این شب یکی دو خانواده از اطرافیان خود که تمکن مالی پایینی دارند را دعوت کند کار مهمی انجام داده و موجب شده تا جشن شب یلدا برای افراد بیشتری وجود داشته باشد.
شب یلدا درست است که شب گران قیمتی شده و برگزاری آن از توان بسیاری خانواده‌ها خارج شده و بسیاری دیگر با سختی سعی می‌کنند این شب را جشن بگیرند ولی برخی دیگر این شب را به راحتی برگزار می‌کنند و هزینه ۲۰۰ هزار تومانی و یا دو میلیون تومانی آن موجب اذیت شدن آنها نمی‌شود اما بهتر است سعی کنیم حتی شده با دو کیلو میوه یا تنقلات بسیاری از خانواده‌ها را شاد کنیم و موجب شویم این شب را همه خانواده‌ها جشن بگیرند.

دلایل سیاه بودن کارنامه خصوصی‌سازی اعلام شد

مشاور وزیر اقتصاد می‌گوید که اگر واگذاری‌ها همراه با بهبود فضای کسب و کار نباشد، واگذاری‌ها به شکست منتهی می‌شود. برنامه‌های خصوصی‌سازی در دولت یازدهم به اندازه دولت قبل جلو نرفته است. تعداد شرکت‌های دولتی در دو سال گذشته در حدود ۳۰۰ عدد باقی مانده و به رغم تأکید قانون برنامه پنجم توسعه، شرکت‌های زیرمجموعه دولت همچنان دولتی باقی مانده است. مشاور وزیر اقتصادی و دارایی با تأیید کُند بودن روند خصوصی‌سازی دلایل این اتفاق را تشریح کرد و به تابناک گفت: اگرچه اهتمام دولت قبل به انجام خصوصی‌سازی بیشتر بوده است اما باید به این موضوع توجه داشت که اقدام به بهبود مستمر فضای کسب و کار به مراتب از انجام خصوصی پیچیده‌تر است. مصطفی رضوی تأکید کرد: اگر واگذاری‌ها همراه با بهبود فضای کسب و کار نباشد واگذاری‌ها به شکست منتهی می‌شود. بنابراین برای اینکه یک واگذاری صحیح داشته باشیم ابتدا باید فضای کسب و کار را برای بخش خصوصی نزدیک به شرایط مساعد کنیم.

اشتغال

ناامیدی ۵۲۲ هزار نفر از یافتن شغل

آمارها نشان می‌دهد از ٤۰/۲میلیون فرد غیرفعال،۱۱/۳ میلیون نفر ۲۰ تا ۳٤ ساله‌اند که باید در دوره طلایی جست وجو برای شغل بوده و یا کاری برای خود دست و پا کرده باشند اما ترجیح می‌دهند در کُنج خانه بنشینند!
استانداردهای آماری می‌گویند افرادی که بین سنین ۱۰ تا ٦۵ سال هستند، جزو جمعیت فعال کشور محسوب شده و به اصطلاح، گروه در سن کار تلقی می‌شوند. به دلیل جوان بودن ساختار جمعیتی ایران، تعداد افرادی که در سن کار هستند، هم اکنون بیش از ٦۳ میلیون نفر از کل جمعیت کشور را تشکیل می‌دهند.
جوان بودن جمعیت ایران ناشی از تولدهای دهه‌های ٦۰ و ۷۰، موجب شده است تا امروز کشور با موجی از تقاضا برای کار مواجه باشد. جوانانی که اغلب به دانشگاه رفته‌اند، دارای مدرک تحصیلی بوده و تقاضاهای متفاوت و جدیدی برای کار دارند. آنها حتی نگرش جدیدی نسبت به اشتغال دارند و دیگر مانند دهه‌های گذشته تفکر سنتی ندارند.
به گزارش مهر، در حال حاضر ۱۱ میلیون و ۳٦۸ هزار نفر از جمعیت کشور در سنین ۲۰ تا ۳٤ سال قرار دارند. به عبارتی، مهمترین گروه جوینده شغل را در کشور تشکیل می‌دهند که با وجود قرار داشتن در سن کار، کاملاً غیرفعال و منفعل هستند. آنها هیچگونه تحرک خاصی در عرصه اقتصاد ندارند و اساساً جویای شغل نیز محسوب نمی‌شوند.

بورس

بورس هنوز یک امتیاز دست نخورده دارد

دبیرکل اسبق بورس با بیان اینکه بازار سهام بزودی خود را پیدا خواهد کرد، گفت: اگر در نسبت قیمت بر درآمدی بازار سهام، به جای بدهی رقم سرمایه گنجانده شود می‌بینید که نسبت قیمت بر درآمد بازار ۲ مرتبه می‌شود.
حسین عبده‌تبریزی با دفاع از پیش‌بینی‌های اخیر خود مبنی بر بازگشت بازار با قدرتی فراتر از رشد قبل، در گفت وگو با فارس بیان کرد: «آنچه که پیش‌بینی کردم می‌تواند اتفاق بیفتد. در پیش‌بینی‌های مالی حرکت‌ها می‌تواند چند هفته جابه‌جا شود اما روشن است که این بازار بالا خواهد رفت و طبیعی است که توقع مردم تحقق این موضوع در کمترین زمان ممکن باشد.»
وی در ادامه با بیان اینکه بازار سهام از دو یا سه عامل به طور جدی مورد آسیب قرار گرفته است، گفت: عامل نخست سودآوری شرکت‌هاست که واقعیت‌های اقتصادی کشور را نشان می‌دهد. وقتی در اقتصاد کنونی نرخ تورم کاهنده می‌شود بنگاه اقتصادی برای کسب بازده، ناگزیر به افزایش سودآوری از طریق ایجاد و افزایش بهره‌وری به نسبت سرمایه هستند، اما علاوه بر شرکت‌ها اکنون بانک‌ها نیز با مشکل مواجه هستند.
عبده‌تبریزی با اعتقاد به اینکه واقعیت اقتصاد ایران و آنچه که در این نوع تحلیل‌ها عنوان می‌شود، نیست به بیان شرایط سودآوری شرکت‌ها پرداخت و افزود: اینکه شرکت‌ها باید با تعدیل چارچوب‌های خود به سمت مدیریت بهتری سوق پیدا کنند واقعیتی است انکار نشدنی، اما اینکه سود شرکت‌ها باید رقم فعلی باشد مطمئنم که باید بیش از این رقم‌ها تغییر کند.
دبیرکل اسبق بورس، مسأله نقدینگی را موضوع دوم بازار دانست و بیان کرد: هم اکنون اگر نقدینگی در بازار سهام وجود داشته باشد اغلب سهامداران انگیزه‌ای ب رای فروش نخواهند داشت، اما به هر حال برخی نیازمند پولشان هستند و برخی هم وحشت می‌کنند که بازار از این جایی که هست پایین‌تر می‌رود و می‌فروشند.
وی گفت: کماکان معتقدم که بازار هنوز یک موضوع را شناسایی نکرده و آن عبارت است از موقعیت جدید کشور در منطقه و جهان که اعتبار ایران را اضافه می‌کند و این تنها چیزی است که بازار به مقدار قابل ملاحظه‌ای هنوز آن را تنزیل نکرده و بازار از این نقطه رشد خود را آغاز می‌کند.

خبر

تعیین نرخ سود بر اساس عرضه و تقاضا به نفع تولید کشور است

یک کارشناس اقتصادی با بیان اینکه نرخ سود بانکی در کشور تابع عرضه و تقاضا نیست گفت که در صورتی که عرضه و تقاضا تعیین‌کننده نرخ سود بانکی باشد این اتفاق می‌تواند به نفع بخش تولید کشور باشد.
علی‌اکبر زارع بیان کرد: تصمیم‌گیران اقتصادی باید برای اصلاح نظام بانکی و توسعه بازار سرمایه و نیز انضباط مالی دولت برنامه‌ریزی کنند تا در نتیجه آن، بورس و بانک در خدمت بنگاه‌های تولید قرار بگیرند. وی با اشاره به اینکه مسئولان باید برای پیگیری و اجرای برنامه‌های اقتصادی قاطعیت داشته باشند افزود: یکی از اساسی‌ترین مشکلات زیرساختی در اقتصاد کشور موضوعات مربوط به نظام بانکی است که بر تولید بنگاه‌ها و نیز بازار سرمایه اثرگذار است.
این کارشناس بازار سهام به تسنیم گفت: در حوزه بازار پول یکی از مشکلات اساسی، کاهش قدرت بانک‌ها در پرداخت تسهیلات به بنگاه‌های تولیدی است که نتیجه آن رکود حاکم بر اقتصاد کشور است؛ زیرا وقتی رشد اقتصاد منفی و رکود اقتصادی حاکم می‌شود کاملاً طبیعی است که توانایی مالی مردم برای سپرده‌گذاری در بانک‌ها کاهش پیدا کند و در نتیجه نیز بانک‌ها، پرداخت تسهیلات را محدود می‌کنند.
وی همچنین افزود: کاهش تورم می‌تواند توان سپرده‌گذاری مردم را افزایش داده که این اتفاق می‌تواند افزایش وام‌دهی بانک‌ها برای حمایت از تولید و اثرگذاری آن بر بورس را در پی داشته باشد. زارع در خصوص نرخ سود بانکی نیز گفت: متأسفانه نرخ سود بانکی در کشور ما تابع عرضه و تقاضا نیست و به نوعی دولت با توجه به متغیرهایی چون تورم، نرخ سود بانکی را مشخص می‌کند.این کارشناس بازار سهام افزود: در صورتی که عرضه و تقاضا تعیین‌کننده نرخ سود بانکی باشد این اتفاق می‌تواند به نفع بخش تولید کشور باشد تا تولیدکنندگان بتوانند تسهیلات مورد نیاز خود را از بانک‌ها دریافت کنند.
وی اظهار کرد: اقداماتی چون ساماندهی تأمین مالی از مجرای بورس و نیز هدایت منابع مالی به سمت بنگاه‌های کوچک و متوسط در کنار افزایش قدرت وام‌دهی بانک‌ها و نیز ایجاد زمینه رقابت در فعالیت‌های اقتصادی و بنگاه‌داری می‌تواند برای اقتصاد کشور از یک سو و نیز بازار سرمایه خبر خوشی باشد، به شرط اینکه در عمل نیز شاهد اجرای این اتفاقات باشیم.

عکس و مکث

اتعکاس

تصویر ثبت شده از زندگی روزمره و محیط پیرامون.
منبع:مهر

فیلم محمد رسول ا...(ص) از اسکار بازماند
در صفحه ۶ بخوانید
6 NEXT PAGE

پیام تاریخ، تمدن و فرهنگ مادستان
The Message Of Madestan's History & Civilization & Culture
روزنامه همدان پیام
۸
دوشنبه ● ۳۰ آذرماه ۱۳۹۴ ● شماره ۲۵۲۶
حادثه
hadese@hamedanpayam.com

کاهش قتل در دستور کار قوه قضاییه

۳۶ درصد قتل‌ها با سلاح سرد است

کاهش آمار قتل در دستور کار قوه قضاییه قرار گرفته است.
رئیس کمیته امنیتی و انتظامی معاونت اجتماعی و پیشگیری از وقوع جرم قوه قضاییه با اشاره به جلسه پیشگیری از جرم قتل در قوه قضاییه گفت: موضوع این جلسه پیرامون راهکارهای کنترل و پیشگیری از جرم قتل بود که نقطه نظرات دستگاه‌ها شنیده شد و تصمیمات خوبی هم در این خصوص گرفته شده است. مهدی معصوم‌بیگی با بیان اینکه انگیزه قتل‌ها عمدتاً در۷ بخش قابل دسته‌بندی است افزود: خیانت زوجین، اختلافات مالی " ملکی، قتل ناموسی، نزاع و درگیری خیابان، سرقت، قتل ناشی از مصرف مواد مخدر صنعتی و جنون‌آمیز و در آخر قتل قومی " قبیله‌ای (در روستاها) این موارد را تشکیل می‌دهد. وی یادآور شد: آمارها نشان می‌دهد که قتل در ایران نسبت به عمده کشورهای اروپایی و آمریکایی پایین‌تر بوده و این جرم در ایران مسأله بحرانی نیست اما برای رسیدن آن به پایین‌ترین حد تلاش می‌کنیم. آمار ۱۰ سال اخیر از سال ۸۴ تا امروز نشان می‌دهد که آمار قتل نرخ نزولی داشته و در ۷ ماهه امسال نسبت به هفت ماه سال گذشته ۳/۴ درصد قتل کاهش یافته است.
وی با بیان اینکه استان‌های خراسان جنوبی، اردبیل، آذربایجان شرقی، زنجان و یزد به ترتیب کمترین آمار این جرم را دارند گفت: بیش از ۳۶ درصد قتل‌ها با سلاح سرد اتفاق می‌افتد و از مجلس شورای اسلامی می‌خواهیم تا قانون جرم حمل سلاح سرد را به تصویب کند، زیرا بیشترین قربانیان این قتل‌ها بین ۲۰ تا ۳۰ سال سن دارند.
معصوم‌بیگی با اشاره به اینکه حدود ۳۵ درصد قتل‌ها با موضوعات خانوادگی است افزود: در این موارد زیاد نمی‌شود مداخلات پلیسی کرد، بلکه مداخلات فرهنگی، آموزشی و نگاه‌های ارزشی دینی باید تقویت شود تا اثرگذاری داشته باشد.

حادثه در جهان

شکنجه مرگ‌بار عروس ۱۹ ساله به دست خواهرشوهر

عروس ۱۹ ساله یک خانواده بنگلادشی که با نام «شاهنا اودین» معرفی شده است توسط خواهرشوهرش مورد شکنجه شدید قرار گرفت و جان خود را از دست داد.
به گزارش باشگاه خبرنگاران جوان؛ خواهرشوهر شیطان‌صفت به اتهام شکنجه بی‌رحمانه و قتل فجیع عروس جوان خانواده توسط پلیس انگلیس دستگیر شد.
در این جنایت که در جنوب هرتفورد شایر انگلیس اتفاق افتاد، عروس ۱۹ ساله یک خانواده بنگلادشی که با نام «شاهنا اودین» معرفی شده است به دلیل سوءظن خواهرشوهرش به خیانت او به همسرش مورد شکنجه شدید قرار گرفت و جان خود را از دست داد.
این زن جوان با همسر، خواهرشوهر و دو برادر شوهرش در یک خانه زندگی می‌کرد و خواهرشوهر او به نام «ساما بگوم» (۳۲ ساله) با کینه‌توزی از این عروس ۱۹ ساله خانواده سعی داشت با کتک زدنش از او اعتراف بگیرد، چون خیال می‌کرد عروس جوان به شوهرش خیانت می‌کند.
به گفته پلیس، جسد این عروس در زمان رسیدن پلیس به شکلی بود که گویی در یک تصادف شدید در میان آهن‌پاره‌ها در هم مچاله شده است. در حال حاضر علاوه بر ساما بگوم (خواهرشوهر)، برادرانش نیز در بازداشت هستند و محاکمه آنها بزودی آغاز خواهد شد. گزارش کامل این جنایت پس از تکمیل تحقیقات اعلام خواهد شد.

پیامک جان یک پدر و دختر را گرفت

راننده ٥٤ ساله اهل مینه‌سوتا و دختر ۱۰ ساله‌اش در اثر برخورد با خودروی پیکاپ در فاصله شهر بِکر و بیگ لیک در دم جان دادند.
به گزارش باشگاه خبرنگاران جوان، راننده ٥٤ ساله اهل مینه‌سوتا و دختر ۱۰ ساله‌اش در اثر برخورد با خودروی پیکاپ در فاصله شهر بِکر و بیگ لیک در دم جان دادند.
راننده خودروی پیکاپ جوانی ۱۷ ساله به نام کارلی بولینگ است که هفته گذشته به ٦ جرم از جمله تصادف منجر به قتل متهم شد.
یکی از دوستان کارلی که در زمان حادثه در ماشین همراه او بود، به پلیس گفته است که آن شب ۸ یا ۹ بار به کارلی هشدار داد که ماشین را متوقف کند و پیامک بزند و حتی لحظاتی پیش از وقوع حادثه با فریاد او را از چراغ‌قرمز مطلع کردند.
در تحقیقات پلیس معلوم شد که کارلی اصلاً در زمان حادثه از ترمز استفاده نکرده است.
متأسفانه در این حادثه چارلز مائورر و دخترش، کیسی، کشته شدند اما خواهر ١٦ ساله کیسی و دوست ۱۵ ساله‌اش جان سالم به در بردند.

رانش مرگبار زمین در کنگو

مقامات داخلی جمهوری کنگو اعلام کردند: رانش زمین ناشی از بارش باران‌های سیل‌آسا در شرق این کشور به کشته شدن دست‌کم ١٦ تن منجر شد.
به گزارش ایسنا، بنا بر اعلام مقامات داخلی این کشور در این حادثه طبیعی ١٦ تن جان خود را از دست داده و تعداد ١٦٠ خانه هم تخریب شده است. همچنین تعدادی از مسیرهای ارتباطی به مناطق دورافتاده هم مسدود شده‌اند.
از آغاز ماه دسامبر بارش شدید باران در این کشور به فوت دست‌کم ٥٠ تن منجر شده و ٥٠٠ خانوار را بی‌خانمان کرده است.
به گزارش ایسنا به نقل از ترکیش ویکلی، همچنین هفته گذشته جاری شدن سیلاب شدید در پایتخت کنگو ٣٣ قربانی برجای گذاشت و به تخریب بیش از ٢٠ هزار خانه منجر شد.

نگاهی گذرا به چرایی اتفاقات و حوادث تکراری

مردانِ کلاهبردار و زنانِ زودباور!

یک جراح قلابی ١٤٩ زن را اغفال کرد.
این فرد مردی ۳۵ ساله است. چند وقت پیش او توانسته بود عنوان، مهر و شماره نظام‌پزشکی یک پزشک یاسوجی را جعل و نقشه‌هایش را یکی پس از دیگری عملی کند. اما چرا تعدادِ زیادی زن و دختر جوان از شهرهای مختلف به او اعتماد کردند؟ داستان آشنایی و اعتماد اکثر این زن‌ها از عکس پروفایل مرد کلاهبردار در شبکه مجازی آغاز شده است؛ عکسِ یک مرد به ظاهر متشخص با لباس پزشکی!
این کلاهبردار با تظاهر به داشتن یک موقعیت خوب به زنان وعده ازدواج می‌داده است. موقعیت و وعده‌ای که توانسته بود زنان زیادی را به دام بیندازد. اما با شکایت یکی از این زنان از کلاهبرداری دو و نیم میلیونی، سناریوهای ساختگی این مرد پایان یافت.
این حادثه داستان جدیدی ندارد.خبرهایی که شاید هر روز و هر روز تکرار می‌شوند. خبرهایی که از فریب زنان با وعده‌های پوچی توسط مردان حکایت دارد.
سال گذشته بود که مردی با راه‌اندازی چندین سایت و وبلاگ و به کارگیری چند سیم‌کارت و تلفن توانسته بود ٥٠٠ زن را فریب دهد. او توانسته بود از طریق فضای مجازی از زنان اخاذی کند. ٥٠ میلیون تومان جمع مبالغ کلاهبرداری‌های او بود.
در موردی مشابه چند وقت پیش مردی از طریق سایت‌های همسریابی با هویتی ساختگی زنانی را به دام انداخته بود. این مرد در پوشش خلبان و وکیل دادگستری توانسته بود زنان و دختران را به بهانه ازدواج فریب دهد. باز هم حوادث ریز و درشت دیگری با همین مضمون و البته سناریوهایی تکراری می‌توان پیدا کرد. در اکثر این حوادث نیز کلاهبردار به زنان وعده دروغین ازدواج و یک شرایط خوب اجتماعی را می‌دهد. هر چند که این دست از اتفاقات تکراری و به گوش همه آشناست؛ اما چرا همچنان ادامه دارد؟ آیا به باور اجتماع، ما با زنانی زودباور در این کلاهبرداری‌ها روبه‌روییم یا مشکل جای دیگری است؟

زنان زودباور نیستند!

رئیس انجمن علمی مددکاری ایران معتقد است که ریشه این حوادث همگی به قوانین بازمی‌گردد.
مصطفی اقلیما گفت: هر اتفاقی در جامعه معلولی از علت‌هاست. علت بسیاری از آسیب‌ها نیز به ضعف قانون در جامعه ما ارتباط دارد. مثلاً مردمی که اینجا و در شهرها به قوانین راهنمایی و رانندگی احترام قائل نیستند، همین که در یک فضا و کشور دیگر قرار بگیرند خود را به رعایت قوانین ملزم می‌دانند. این مددکار در ادامه اظهار کرد: زورگیری و کلاهبرداری اگر قانون خوب عمل کند رشد پیدا نمی‌کند و در حوادثی که برای زنان پیش می‌آید، زنان مقصر نیستند. ممکن است گمان کنیم که زنان زودباورند؛ اما چنین نیست و اعتماد زنان به مردانی که خود را در شرایط خاصی معرفی می‌کنند طبیعی است و ممکن است در همه جای جهان نیز رخ دهد.
اقلیما همچنین گفت: به جای آنکه به زنان بگوییم فریب نخورید باید قانون خودش را اصلاح کند. عملکرد نادرست قانون در کنار اینکه امکان کلاهبرداری را زیاد می‌کند، اعتماد اجتماعی را نیز کاهش می‌دهد. زیرا اگر قوانین در جامعه درست اجرا شود افراد به یکدیگر اعتماد خواهند کرد. همانطور که این اعتماد در زمان‌های قدیم وجود داشته است. رئیس انجمن مددکاری همچنین تأکید کرد: بنابراین موضوع تنها به زنان مربوط نمی‌شود. مردان نیز درگیر چنین اخاذی‌هایی می‌شوند و بهتر است به جای هر تحلیل قانون را اصلاح کنیم.

رابطه‌های هدفمند

یک جامعه‌شناس اما نظر دیگری در این‌باره دارد. وی معتقد است هر چند که موضوع به زوبداوری مربوط نمی‌شود، اما ردپای روابط نادرست اجتماعی را باید در آن دید.
افسر افشارنادری در گفت وگو با فراروگفت: آگاهی نداشتن و شناخت نداشتن در ارتباطات اجتماعی منجر می‌شود که زنان و دخترانی به مردان کلاهبردار اعتماد کنند.
وی همچنین ادامه داد: ارتباطات انسانی سالمی در جامعه ما جریان ندارد و به همین دلیل هم افرادی می‌توانند از این روابط سوءاستفاده کنند.
افشارنادری همچنین درباره ویژگی‌هایی که در شکل کلاهبرداری زنان وجود دارد گفت: در این حوادث وعده‌هایی همچون ثروت به افراد داده می‌شود. این نشان می‌دهد که روابط میان مردم جامعه ابزاری شده است. زنان یا مردان در ارتباط با دیگران انتظار مهربانی و وفاداری ندارند و بیشتر انتظار دارند که از رابطه چیزی به آنها برسد. بر همین اساس ارتباطات با نقشه قبلی شکل می‌گیرد که گاه به کلاهبرداری نیز منجر خواهد شد.
این جامعه‌شناس در پاسخ به این سؤال که آیا رسانه‌های اجتماعی و ارتباطی در تشدید کلاهبرداری‌ها نقش دارند اظهار کرد: رسانه‌های اجتماعی فقط ابزار هستند؛ ابزارهایی که هر چیزی می‌تواند در آنها شکل بگیرد. اینکه روابطی بر پایه کلاهبرداری توسط آنها شکل گرفته به ماهیت آنها برنمی‌گردد، بلکه این موضوع بیش از همه به جامعه بازمی‌گردد؛ این جامعه است که به رسانه منتقل می‌شود و نه برعکس. این نشان‌دهنده آسیب‌های جدی در جامعه ماست.

حادثه در ایران

بازداشت قاتل نامزد احتمالی مجلس در خرم‌آباد

فرمانده انتظامی خرم‌آباد از دستگیری قاتل هوشیار ملکی‌طولابی شهروند خرم‌آبادی خبر داد.
حسین نجفی گفت: مأموران پلیس آگاهی شهرستان دوره چگنی در یک عملیات ویژه موفق به دستگیری قاتل این شهروند خرم‌آبادی شدند.
وی با بیان اینکه قاتل این شهروند خرم‌آباد دستگیر شده است بیان کرد: این قاتل هنگام اختفا در مخفیگاه خود در شهرستان دوره چگنی و در یک عملیات غافلگیرانه از سوی مأموران پلیس آگاهی دوره چگنی دستگیر شد. فرمانده انتظامی خرم‌آباد با بیان اینکه هنوز این قاتل تحت بازجویی پلیس آگاهی قرار نگرفته است گفت: قاتل هوشیار ملکی‌طولابی در حال حاضر در شهرستان دوره چگنی در بازداشت بوده و فردا به محض انتقال به مرکز استان از سوی پلیس آگاهی مورد بازجویی قرار خواهد گرفت.
به گزارش مهر، نجفی بیان کرد: انگیزه قتل از سوی این قاتل در چند روز آینده و در بازجویی از وی مشخص خواهد شد.

دفن جنازه اشتباهی در شوش دردسرساز شد

دفن جنازه اشتباهی در یکی از روستاهای شهرستان شوش در شمال خوزستان خانواده متوفی را با مشکل روبه‌رو کرد.
یک مقام آگاه در شهرستان شوش گفت: اشتباه خانواده متوفی و سهل‌انگاری مسئول غسالخانه موجب شد تا جسد متعلق به روستای خسرج با انجام آیین عزاداری در روستای علی ضغیر شوش دفن شود.
وی که خواست نامش فاش نشود، افزود: این اشتباه در پی انتقال اجساد سه نفر از کشته‌شدگان سانحه رانندگی به غسالخانه شوش صورت گرفته است.
به گزارش ایرنا، یک مقام آگاه در شهرستان شوش اظهار کرد: جا به‌جایی اجساد هنگامی رخ داد که ۲ جسد با سن ۱۹ و ۲۲ سال متعلق به روستای خسرج و یک جسد از روستای علی ضغیر بخش شاوور در غسالخانه شوش نگهداری می‌شد.
وی گفت: هنگامی که اهالی روستای خسرج برای تحویل گرفتن اجساد ۲ کشته سانحه رانندگی به غسالخانه مراجعه کردند متوجه شدند یکی از اجساد وجود ندارد که پس از بررسی مشخص شد جسد یاد شده اشتباهی به روستای علی ضغیر منتقل و با برگزاری آیینی دفن شده است. گفته می‌شود جسدی که اشتباهی در روستای علی ضغیر شوش دفن شده بود بدون طی مراحل قانونی نبش قبر شده و تحویل خانواده خود از اهالی روستای خسرج شد.
این اقدام به صورت فردی و بدون اطلاع مراجع قانونی صورت گرفته است.

مسمومیت ٤٢ نفر با گاز مونواکسید کربن در استان

رئیس مرکز مدیریت حوادث و فوریت‌های پزشکی استان همدان از کاهش مسمومیت گاز مونواکسیدکربن در استان خبر داد و گفت: در ۸ ماهه امسال ٤٢ نفر با گاز مونواکسیدکربن مسموم شدند.
حبیب معصومی با بیان اینکه در مدت مشابه سال گذشته ٦١ نفر دچار مسمومیت با گاز مونواکسید کربن شده بودند، اظهار کرد: امسال میزان مسمومیت با این گاز ۳۱ درصد نسبت به سال گذشته کاهش داشته است. وی تصریح کرد: این در حالیست که سال گذشته در همین مدت ٤ نفر بر اثر مسمومیت گاز مونواکسیدکربن جان خود را از دست دادند. به گزارش ایسنا، معصومی درخصوص حادثه مسمومیت مونواکسید کربن در شهرستان نهاوند نیز یادآور شد: در ماه جاری ۹ مورد مسمومیت گاز مونواکسیدکربن در روستای غله قباد نهاوند به مرکز فوریت‌های پزشکی اورژانس گزارش شد که خوشبختانه هیچ یک از این افراد فوت نشدند همچنین ٤ نفر در شهر نهاوند دچار مسمومیت مونواکسیدکربن شدند که در مجموع ۱۳ نفر در این شهرستان دچار مسمومیت شده بودند که خوشبختانه این مسمومیت‌ها فوتی نداشت.
رئیس مرکز مدیریت حوادث و فوریت‌های پزشکی استان بیان کرد: در ماه جاری ٣٦ نفر دچار مسمومیت با گاز مونواکسید کربن شده‌اند.

شوخی نابه جای ۲دوست با قتل پسر جوان پایان یافت

شوخی نابه‌جای دو دوست با یکدیگر در حالت مستی در نهایت منجر به قتل یکی از آنها شد.
خبر قتل یک جوان ۲۵ ساله توسط مسئولان بیمارستان پاسارگاد به مرکز فوریت‌های پلیسی ۱۱۰ اعلام شد که با اعلام این خبر، تیمی از مأموران کلانتری ۱۰٤ عباس‌آباد به بیمارستان اعزام شدند.
به گزارش تسنیم، پس از رسیدن مأموران کلانتری به بیمارستان، ٤ جوانی که برای پیگیری حال دوستشان به بیمارستان مراجعه کرده بودند، به مأموران گفتند که مقتول دوست آنهاست و خبر قتل وی را از دوست دیگرشان به نام حمید شنیده‌اند. با تشکیل پرونده قتل عمد، مراتب این قتل به بازپرس کشیک قتل اعلام شد و محسن مدیر روستا؛ بازپرس ششم دادسرای جنایی تهران در محل درگیری که پمپ بنزین خیابان خرمشهر بود، حضور یافت؛ حمید که شاهد صحنه درگیری بود به بازپرس جنایی تهران گفت: ساعت ۷شب یکی از دوستانم با من تماس گرفت و برای برنامه‌ریزی سفر در هفته بعد از من خواست که به نمایشگاه خودروی وی مراجعه کنم؛ زمانی که آنجا رسیدم دوست دیگرم به نام محمد را آنجا دیدم و همراه با ۲ دوست دیگرم از آنجا برای شام خوردن به سمت ونک رفتیم.
این پسر جوان ادامه داد: بعد از اینکه شام خوردیم، چون خودرویمان بنزین نداشت مجبور شدیم به پمپ بنزین برویم، در راه پمپ بنزین محمد و مجید که هر دو شرب خمر کرده و در حالت مستی بودند، مدام با یکدیگر شوخی می‌کردند؛ زمانی‌که من مشغول پر کردن باک خودرو بودم، محمد و سعید با چاقو به جان هم افتادند و در یک لحظه متوجه شدم گردن محمد چاقو خورده است و خون در حال فوران از گردنش است، مجید هم که ترسیده بود به همراه دوست دیگرمان با ماشین، محمد را به بیمارستان منتقل کردند و من به آنها گفتم تا پلیس نیاید از جایم تکان نمی‌خورم.
حمید درباره اتفاقات پس از درگیری به بازپرس جنایی تهران گفت: پس از این اتفاقات، من در پمپ بنزین مانده بودم و ظاهراً بعد از اینکه مجید و دوستش پیکر بی‌جان محمد را به بیمارستان رسانده بودند از آنجا فرار کردند، من با دوستانم تماس گرفتم و خبر درگیری محمد و مجید را به آنها دادم و از آنها خواستم به بیمارستان بروند و جویای حال محمد شوند که متأسفانه با خبر شدم محمد به دلیل خونریزی شدید جان خود را از دست داده بود. با اظهارات مجید و دوستانش و اطمینان از اینکه قاتل فرد دیگر و فراری است، محسن مدیر روستا؛ بازپرس ششم دادسرای جنایی تهران دستور شناسایی و دستگیری متهم به قتل این پسر جوان را صادر کرد و تحقیقات در این زمینه ادامه دارد.

سودوکو ۲۵۲۶

1				3	8	2	4	
2								
4								
9	7	8						
		5	1	8	3			
					7			
					4	6	2	8
								3
	4	3	6	2				9

پاسخ‌های شماره قبل

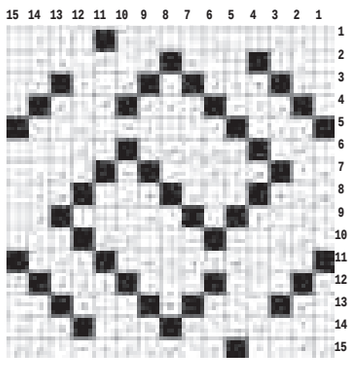

۳	۶	۲	۱	۵	۷	۸	۴	۹
۸	۵	۱	۹	۳	۴	۷	۶	۲
۷	۹	۴	۶	۲	۸	۱	۵	۳
۲	۷	۸	۵	۶	۹	۴	۳	۱
۴	۳	۵	۸	۷	۱	۲	۹	۶
۹	۱	۶	۲	۴	۳	۵	۸	۷
۱	۲	۹	۴	۸	۶	۳	۷	۵
۶	۴	۷	۳	۱	۵	۹	۲	۸
۵	۸	۳	۷	۹	۲	۶	۱	۴

جدول ۲۵۲۶

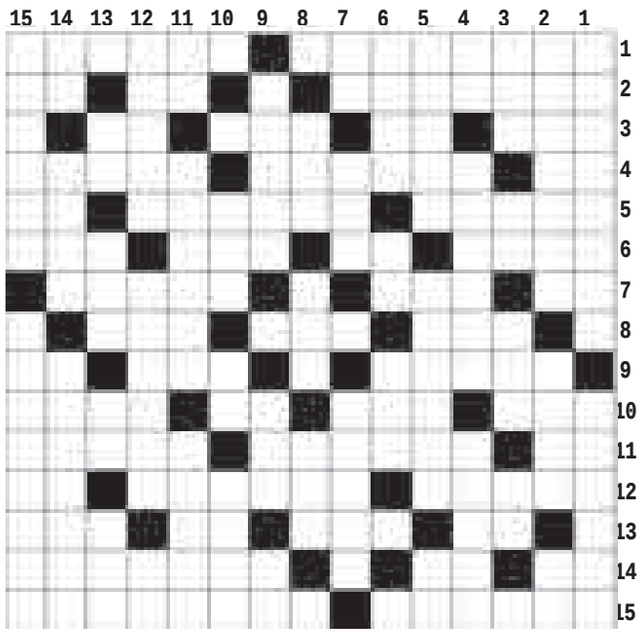

افقی

۱- کاروان شادی - ورزش بوکس ۲- متورم - حرف تردید - یازده ۳- زمان فعالیت - علامت مفعولی - ذره باردار - میوه ۴- شکم بند - بازتاب - جوشیدن آب در دیگ ۵- درشکه هندی - واحد پول پرتقال - ضربه سر ۶- پایتخت بنگلادش - علوفه گاو - خرس ترکی - پول خرد هندوستان ۷- صدمه و آسیب - عضو فعال بدن - بالاتر از سرگرد ۸- لیکن - ترش و شیرین - حیوان تنومند جنگلی ۹- سردار نامی هون - یاری و مدد - علف هرز ۱۰- شهری در خراسان قدیم - اشاره به نزدیک - پایتخت ایتالیا - آرزوها ۱۱- نت هفتم - جهت - تخت پادشاهی ۱۲- ساخت و پاخت - داد و ستد کردن - کاشف سل ۱۳- معبر خون - آقا و بزرگ - علامت پیروزی - درخت آزاد ۱۴- پاره کردن - دست عرب - ترسیدن ۱۵- رمل - نوعی سینمای فصلی

عمودی

۱- سازنده فیلم - اجاره نشین ۲- ماده ای طبی که از زغال سنگ می‌گیرند - کج و خمیده - چهار من تبریزی ۳- سخن ناگفتنی - دودلی - گزک - واحد سطح ۴- گرداگرد دهان - باغ افلاطون - وزین ۵- خبر گزاری ایران - کالباس خشک - مروارید ۶- خداحافظی - همراه آشغال - نشانه الهی ۷- نفس بلند - پیشه و شغل - مایوس ۸- ناامیدی - خوراک چهارپا - خجسته و مبارک ۹- درخت جنگلی - جایز و شایسته - علامت جمع فارسی ۱۰- یار رامین - ناچیز - کج و خمیده ۱۱- ضمیر مونث انگلیسی - از اعیاد مسلمانان - از پیامبران ۱۲- شاهکار نقاش - دیگ سنگی مشهد - واحد تنیس ۱۳- چهار من تبریزی - خو گرفتن - نت سوم - جاسوسخانه آمریکایی ۱۴- رمق آخر - نوای موزون - زمین زدن در ورزش کشتی ۱۵- عاقبت جوینده - رگ

پیام تاریخ، تمدن و فرهنگ مادستان
The Message Of Madestan's History & Civilization & Culture
روزنامه همدان پیام
۹
دوشنبه ● ۳۰ آذرماه ۱۳۹۴ ● شماره ۲۵۲۶
جامعه
ejtemaei@hamedanpayam.com

چند قلوها نفری ۵۰ هزار تومان یارانه می‌گیرند

معاون امور اجتماعی سازمان بهزیستی با اشاره به اینکه تعداد ۸ هزار سه قلو و بیشتر در سامانه بهزیستی ثبت شده است، اظهار کرد: به خانواده‌های دارای سه قلو و بیشتر ماهیانه ۵۰ هزار تومان به ازای هر فرزند پرداخت می‌شود.حبیبا... مسعودی‌فرید در گفت‌وگو با تسنیم گفت ،: بر اساس مصوبه شورای عالی رفاه قرار است به ازای هر فرزند سه قلو و بیشتر ماهیانه ۵۰ هزار تومان به خانواده‌ها پرداخت شود.

وی بیان کرد: این پرداخت فقط مربوط به خانواده‌های دارای فرزند سه قلو و بیشتر است و در مورد خانواده‌های دارای فرزند دوقلو فقط در صورت احراز نیازمندی این اقدام صورت می‌گیرد.

حرمت‌شکنی جامعه پزشکی خدمت به مردم نیست

وزیر بهداشت، درمان و آموزش پزشکی گفت: کسانی که در رسانه‌ها علیه جامعه پزشکی اظهار نظر می‌کنند به جامعه خدمت نمی‌کنند.

به گزارش ایرنا، سید حسن هاشمی از رسانه‌ها خواست از انتشار اظهارنظرهایی که به حرمت جامعه پزشکی آسیب می‌زند خودداری کند.

وی گفت: پزشکان واسطه شفای مردم هستند و رسانه‌ها نباید لکه‌های کوچک را بزرگ کنند.

دولت باید سن بازنشستگی را افزایش دهد

معاون وزیر تعاون، کار و رفاه اجتماعی گفت: درحال حاضر مسأله بیمه‌های اجتماعی در کشور به اندازه بحران کم‌آبی مورد توجه قرار دارد.

به گزارش ایسنا، احمد میدری، با اشاره به اینکه یکی از محورهای برنامه ششم توسعه به مسأله بیمه‌های اجتماعی می‌پردازد، گفت: به عبارت دیگر در شرایط کنونی کشور مسأله بیمه‌های اجتماعی به اندازه بحران کم‌آبی مشکل‌ساز شده و نیازمند توجه است.

۱۳میلیون نفر می‌خواهند ازدواج کنند

۱۳میلیون دختر و پسر در کشور در آستانه ازدواج قرار دارند.

مدیرکل سلامت، جمعیت، خانواده و مدارس وزارت بهداشت، درمان و آموزش پزشکی بهترین سن باروری را ۱۸ تا ۳۵ سال اعلام کرد و گفت: با افزایش سن ازدواج، نرخ باروری نیز به مراتب کاهش می‌یابد.

محمداسماعیل مطلق اظهار کرد: بررسی‌های انجام شده در کشور نشان می‌دهد تعداد واقعه ازدواج در سال گذشته در مقایسه با سال ۹۲، ۶/۵ درصد کاهش و شمار طلاق‌ها ۵/۵درصد افزایش داشته است.

وی افزود: مطالعات دیگری که در مورد سن ازدواج در بین سال‌های ٤٥ تا ۹۰ در کشور انجام شده نشان می‌دهد سن ازدواج در زنان و مردان بیشتر شده و شتاب افزایش سن ازدواج در زنان بیشتر از مردان است.

مطلق گفت: افزایش سن ازدواج اثرات جبران ناپذیری به همراه دارد.

مدیرکل سلامت، جمعیت، خانواده و مدارس وزارت بهداشت، درمان و آموزش پزشکی ادامه داد: افزایش سن ازدواج علاوه بر کاهش قدرت باروری بر سلامت روان افراد نیز تاثیر منفی بر جای می‌گذارد.

نرخ باروری کل کشور در وضعیت مناسبی نیست

مطلق، نرخ باروری کلی کشور را رقم ۱/۸ درصد اعلام کرد و افزود: وضعیت مناسب و مطلوبی در نرخ باروری کلی کشور برقرار نیست و برای رسیدن به شاخص جمعیتی مناسب باید این نرخ به ۲/۱ درصد افزایش یابد.

وی اظهار کرد: بررسی‌ها نشان می‌دهد نرخ باروری در برخی مناطق کشور مانند تهران ۱/٤ درصدو در استان‌های سیستان و بلوچستان و هرمزگان بالای دو درصد است.

وضعیت طلاق در کشور نگران‌کننده است

مدیرکل سلامت، جمعیت، خانواده و مدارس وزارت بهداشت، درمان و آموزش پزشکی با بیان اینکه آمارهای مختلف نشان می‌دهد وضعیت طلاق در کشور به مراتب افزایش یافته است، گفت: با نگاهی گذرا در بین سال‌های ۸۵ تا ۹۳ می‌توان به این موضوع مهم پی برد که طلاق رو به رشد است.

وی بیان کرد: سال گذشته ۱٦۳ هزار و ۵۷۲ واقعه طلاق در کشور به وقوع پیوسته که این در شأن کشور اسلامی نیست .

مطلق خاطرنشان کرد: حضور خیران، بزرگان و دولتمردان می‌تواند مشکلات و معضلات جوانان را در بحث ازدواج به مراتب کاهش دهد.

شب یلدا و برگزاری آیین‌های باستانی در کشورهای دیگر

یلدا نام آخرین روز از پاییز، شب تولد مسیح یا انقلاب زمستانی است. یلدا برگرفته از واژه سرانی به معنای «زایش» و «تولد» است. این شب، شب نخست زمستان و شب آخر پاییز است که اول جدی و آخر قوس است و در تمام طول سال، درازترین شب است.

شبی که خورشید در پیش‌ترین فاصله از استوا قرار می‌گیرد و در نتیجه زمستان در نیمکره شمالی و تابستان در نیمکره جنوی از راه می‌رسد.

واژه چلّه برگرفته از چهل و مخفف چهله است و صرفاً نشان‌دهنده یک دوره زمانی معین است و نه الزاماً ٤۰ روز. چلّه و جشن‌هایی که در این شب برگزار می‌شود، سنت‌های باستانی هستند. مردم گذشته که بنیان زندگی آنان را کشاورزی تشکیل می‌داد بر اثر تجربه و گذشت زمان توانستند کارها و فعالیت‌های خود را با گردش خورشید و تغییر فصول، بلندی و کوتاهی روز و شب و جهت ستارگان تنظیم کنند. آنان از فصولی که روزها بلندتر بود از روشنی و نور خورشید بیشتر استفاده می‌کردند. انسان نور، روشنایی و تابش خورشید را نماد نیک و موافق می‌دانستند و تاریکی را اهریمن می‌شمردند که با نور در نبرد و کشمکش است.

و چون در این شب تاریکی بیشتر می‌شد این شب برایشان نحس بود. به این دلیل با فرا رسیدن این شب آیین باستانی آتش‌افروزی را داشتند تا عاملان شیطانی برگریزند.

مردم دوران باستان کوتاه‌ترین روز را آخرین روز پایی و شب نخست زمستان دانسته و آن را شب زایش خورشید« مهر» می‌نامیدند.

ابوریحان بیرونی جشن این شب را میلاد اکبر نامیده و منظور از آن را میلاد خورشید دانسته است. انقلاب زمستانی از هزاران سال پیش تا به حال بهانه برگزاری آیین‌های باستانی بوده است.

در ایران باستان بهانه شب یلدا «چلّه»، در میان یهودیان بهانه «حنوکا» و در میان مسیحیان «کریسمس». به جز این آیین‌ها در فرهنگ هر کشور رسم و رسومی برای زنده نگه داشتن طولانی‌ترین شب سال وجود دارد. از جمله در پاکستان، که در این شب مردم به دعا و نیایش می‌پردازند.

مردان آیین حمام زمستانی را به جا می‌آورند و در حالی که تکه نانی را در دست دارند روی سرشان آب می‌ریزند و این حمام کردن باید ایستاده انجام شود و از صبح تا بعدازظهر آخرین روز پاییز ادامه خواهد داشت.

زنان دختران مراسم سنتی حمام را به جا می‌آورند و پس از این سنت مراسم آتش‌افروزی و جشن و پایکوبی و خوردن غذایی که از شکمبه بز تهیه شده آغاز می‌شود.

در میان ژاپنی‌ها، چینی‌ها، کره‌ای‌ها، مردم فیلیپین و تایلند و ویتنام مراسمی به نام «دنگ ژی» برگزار می‌شود که از غروب روز آخر پاییز آغاز می‌شود. خانواده‌ها در این روز دور هم جمع می‌شوند و غذایی به اسم «تانگ یوآن» و «کفته برنجی» می‌خورند و این غذاها در شرق آسیا نماد همبستگی و اتحاد خانواده‌هاست.

ژاپنی‌ها در این روز حمام مرکبات می‌گیرند تا نه فقط نیروی منفی، بلکه در زمستان پیش رو، از سرماخوردگی هم در امان باشند. در گذشته حمام مرکبات به معنی غوطه‌ور شدن در وان مرکبات بوده ولی امروزها اگر این رسم را بخواهند به جای آورند در داخل وان حمام چند لیمو و پرتقال شناور می‌کنند.

در کره، غذایی به نام «سانیلیسم» مرسوم است که با برنج و لوبیا قرمز تهیه می‌شود. آنان همچنین در این روز مایع مخصوصی را در اطراف خانه خود می‌پاشند تا ارواح خبیث و نیروهای شر را از اطرافشان دور کنند. در باهاما، غرب آفریقا، جامائیکا و بخش‌هایی از کارولینا و ویرجینیا «فستیوالی» برگزار می‌شود که در آن مردم لباس‌های عجیبی مثل کله گاو، پیکر اسب، شیطان و فرشته و... به خیابان‌ها می‌آیند و موسیقی آیینی خود را می‌نوازند تا به استقبال زمستان بروند.

در اسکاتلند مراسمی به نام «هاگمانی» برگزار می‌شود. مراسمی شبیه کاسه‌زندی نوروز ایرانی‌ها. که یک نفر با موهای بلند و سیاه در خانه همسایه‌ها می‌رود و از آنها هدیه‌هایی مثل نمک و نان و... می‌گیرد. «هاگمانی» از نیمه‌شب به بعد آغاز می‌شود.

در روسیه مردم در این شب دعا و نیایش می‌کنند و غذای مرسوم خود که «نان، پنیر و عسل» است تناول می‌کنند. آنها خیابان‌ها را ریسه کشیده و به استقبال زمستان می‌روند و به هم کلوچه‌های خانگی هدیه می‌دهند. مردم بولیوی، پرو، اکوادور رسم مشترک طناب‌پیچ کردن خورشید را دارند. آنها به ارتفاعات می‌روند و در مراسمی آیینی وانمود می‌کنند که خورشید را به سنگ‌ها بسته‌اند تا روزها را طولانی‌تر کنند. ارتفاعات ما چوپیچو در اسپانیا یکی از مهمترین نقاط باستانی طناب‌پیچ کردن خورشید بوده است.

در شب یلدای ما ایرانی‌ها «صله رحم» حرف نخست را می‌زند که سنت اسلامی ما است. خانواده‌ها دور هم جمع می‌شوند و در این شب حافظ‌خوانی فراموش نمی‌شود.

گرداوری:رقیه شاه‌وردی‌ئی

جزئیات طرحی جدید برای دارو

در پی طرح برخی انتقادات نسبت به سامانه شناسه‌گذاری و اصالت، رئیس سازمان غذا و دارو گفت: در سامانه شناسه‌گذاری سازمان غذا و دارو صرفاً وجود یک برچسب معیار نخواهد بود و مردم خواهند دید که به راحتی برچسب‌های تقلبی قابل شناسایی است و دیگر کسی نمی‌تواند کالای قاچاق خود را با زدن یک برچسب به کالای اصیل تبدیل کند .

معاون غذا و دارو وزارت بهداشت در گفت‌وگو با ایسنا ، در پاسخ به برخی انتقادات مطرح شده درباره سامانه شناسه‌گذاری و کنترل اصالت سازمان غذا و دارو و مقایسه آن با طرح شبنم یا همان طرح شبکه بازرسی نظارت مردمی که بر اساس آن بنا بود روی کالاها بارکد نصب شود، گفت: طرح سامانه اصالت سازمان غذا و دارو اساساً با طرح شبنم متفاوت است و اصلاً برچسب‌زنی صرف نیست.

رسول دیناروند افزود: یعنی به این صورت نیست که بگوییم اگر کالایی دارای برچسب بود، اصالت دارد؛ بلکه کالا شناسه‌گذاری شده و با استعلام این شناسه است که مردم می‌توانند کالای اصیل را از یک کالای تقلبی و قاچاق تفکیک کنند.

دیناروند با بیان اینکه فعلاً این شناسه‌گذاری برای تمام داروهای وارداتی اجباری و اجرا شده است، اظهار کرد: اما هنوز اطلاع‌رسانی وسیعی برای مردم درباره چگونگی عمل کردن آنها در قبال این شناسه آغاز نکرده‌ایم، اما این کار بزودی انجام می‌شود.

نگاه

سمن‌ها؛ بخوانید تا بمانید!

سال‌های اخیر، دوران رشد و شکوفایی فعالیت سازمان‌های مردم نهاد در کشور به‌ویژه در استان همدان بوده است و به جرأت می‌توان گفت که بهبود برخی از شاخص‌های اجتماعی شهر علاوه بر عزم راسخ مسئولان، حاصل اعتماد مسئولان و مردم به سازمان‌های مردم نهاد و افزایش فعالیت‌هایشان در حوزه‌های مختلف است.

این فعالیت‌ها موجب ارتقای جایگاه سمن‌ها در میان مردم شده است و طبق نظرسنجی‌های به عمل آمده، اعتماد مردم به سمن‌ها و فعالیت‌های قانونمندشان بهبود یافته و این اعتماد رو به رشد است، این موضوع فرصتی است تا سمن‌ها جایگاه خود را در جامعه تثبیت کرده و قابلیت‌ها و ظرفیت‌های خود را به منصه ظهور برسانند.

از آنجایی که سازمان‌های مردم نهاد نقش بسزایی به عنوان واسطه میان افراد جامعه و قوای حاکم دارند، داشتن حسن شهرت و استقلال فکری از ملزومات حیاتی سمن‌هاست در غیر این صورت هر نهادی روز به روز به سوی اضمحلال پیش خواهد رفت.

به حول قوه الهی و تلاش عموم سمن‌ها، امروز سمن‌های استان با عملکرد بسیار خوب و ارزشمند خود، تعامل و همکاری سازنده‌ای با دستگاه‌ها و نهادهای تصمیم‌ساز و اجرایی داشته و از اقبال خوبی در میان آنها برخوردار هستند به نحوی که در برخی از دستگاه‌ها، سمن‌ها به مساعدت و یاری رساندن دستگاه‌ها آمدند و در انجام وظایف‌شان از حیث فکری و اجرایی همکاری دارند.

بنابراین این موقعیت را که حاصل تلاش چندین ساله سمن‌های استان بوده است را باید فرصتی برای رشد و تعالی بیش از پیش فعالیت‌های قانونمند سمن‌ها دانست و از پرداختن به هر مسأله‌ای که در قانون پیش‌بینی نشده است و هر اقدام غیرقانونی که موجب خدشه‌دار شدن وجاهت سمن‌ها شود، پرهیز کرد، یکی از ویژگی‌های سمن‌ها، غیر سیاسی بودن آنهاست و قانون‌گذار نیز صراحتاً مجموعه عظیم سمن‌ها را به جهت ممانعت از انحراف‌شان از وظایف ذاتی و تعریف شده آن، از هر نوع فعالیت سیاسی منع کرده است، بنابراین ورود به عرصه انتخابات و تبلیغ له یا علیه نامزدهای انتخاباتی در قالب سمن، مصداق بارز تخلف است.

البته حق شهروندی هر شخصی است که در صورت تمایل در مجاری قانونی وارد عرصه‌های انتخاباتی و تبلیغی شود اما استفاده از نام و امکانات سمن در این راستا خلاف قانون است.

ارتکاب به چنین تخلفی نه تنها دست مسئولان را برای برخورد قانونی طبق ماده ۲۸ آیین‌نامه اجرایی تأسیس و فعالیت سازمان‌های مردم نهاد مصوب هیأت دولت با سمن متخلف را باز می‌گذارد، بلکه در ابعاد گسترده‌تر، نگاه مردم به سمن‌ها را تغییر داده و موجب کاهش اعتمادشان به عموم سازمان‌های مردم نهاد می‌شود، بنابراین ضروری است سمن‌ها در آستانه برگزاری انتخابات پنجمین دوره مجلس خبرگان رهبری و دهمین دوره انتخابات مجلس شورای اسلامی همچون گذشته از نفوذ برخی کاندیداهای فرصت‌طلب و سوءاستفاده‌شان از پشتوانه اجتماعی سمن‌ها، جلوگیری کرده و با ظرافت بیشتری به فعالیت‌های عام‌المنفعانه خود ادامه دهند همچنین ضروری است برای پیشگیری از این موضوع نهادهای نظارتی حساسیت بیشتری را اعمال داشته تا هیچ سمنی ذره‌ای از وظایف خود عدول نکند.

سید مصطفی موسوی، مدیر مؤسسه فرهنگی مشکات مطهر هگمتانه و عضو شورای مرکزی سمن‌های جوانان استان همدان

خبر

تولدسالانه ۳۰هزار کودک معلول درکشور

رئیس سازمان بهزیستی با بیان اینکه بیش از ۵۰ درصد معلولیت‌ها در کشور ژنتیکی است، گفت: سالانه بیش از ۳۰ هزار کودک معلول در کشور متولد می‌شوند.

به گزارش ایرنا، انوشیروان محسنی‌بندپی تصریح کرد: در کشورهای پیشرفته دنیا از بروز معلولیت‌های ژنتیکی جلوگیری شده است و ضرورت دارد سازمان‌ها و نهادهای مختلف در قبال معلولیت‌ها به رسالت اجتماعی خود بپردازند. وی با بیان اینکه در حال حاضر ۲۵۰ مرکز مشاوره و پیشگیری از معلولیت‌ها در کشور فعالیت می‌کنند که ۹۰ درصد این مراکز توسط بخش خصوصی اداره می‌شود، افزود: با توجه به اینکه آزمایش‌های ژنتیک جزو تعهدات بیمه پایه نیستند امیدواریم بتوانیم با ارائه خدمات در مراکز مشاوره ژنتیک به افرادی که توان مالی کافی ندارند، کمک کنیم.

نیش و نوش

مهر:مسئولان از خیر مصوبه‌هایشان گذشتند

اینجاست که لجبازی لبنیاتی‌ها جواب داد!

ایسنا:تناقض‌های هندوانه‌ای میهمان سفره‌های یلدای امسال!

هندوانه دیگه شده بحث داغ این روزها!

تابناک:رشد اقتصادی ۸ درصدی واقع‌بینانه نیست

آره خوب باید تو جامعه هم نمود داشته باشه!

همدان‌پیام: کشف ۲۸ هزار قرص روانگردان در همدان

چه خبره...!

همدان پیام: آمادگی شهرداری همدان برای مقابله با زمستان

خسته نباشن!

مهر:تکلیف خودروهای آلاینده وارداتی چه می‌شود؟

خودروهای داخلی که مونده رو دستمون خارجی‌ها رو هم که پول نداریم!

ایسنا:دولت باید سن بازنشستگی را افزایش دهد

ای بابا با این همه نیروی بیکار دوست دارید همچنان بازنشسته‌ها هم سرکار باشن!

مهر:تاریخ دقیق اعلام نتایج آزمون استخدامی مشخص نیست

نکنه به تاریخ بپیونده!

تابناک:جمع آوری ۳ هزار معتاد متجاهر امروز در پایتخت

چقدر زیاد!

ایرنا:وزیر بهداشت:آلودگی هوا نیازمند جراحی است

لابد از چشمش هم می‌خواین شروع کنید!

مهر:تسهیلات ۲۵ میلیونی هوا را آلوده کرد؟

واقعاً تسهیلات خرج می‌کنیم که هوا رو آلوده کنیم!

ایرنا: اخلالگران بازار ارز شناسایی می‌شوند

حالا چی می‌شه!

همدان پیام: استاندار در شورای برنامه‌ریزی: پروژه‌ها سریع واگذار شوند

ممنون از تأکید به جاتون اما... پول می‌خواد پول!

همدان پیام:آسمان خانه مسافرها ابری است

امیدواریم خورشید طلوع کنه براشون!

خبر

معاون فرهنگی وزارت علوم:٦۳ درصد دانشجویان اهل نماز و قرآن هستند

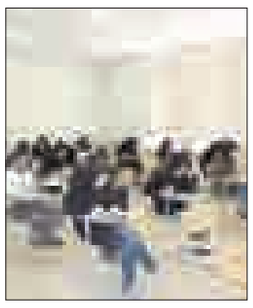

معاون فرهنگی و اجتماعی وزارت علوم با تأکید بر اینکه اساتید حوزه و دانشگاه باید متولی وحدت باشند، گفت: آنچه که مقدمات گفتمان مشترک میان حوزه و دانشگاه را شکل می‌دهد، گفت‌وگو است.

سید ضیاء هاشمی با بیان اینکه عده‌ای هنوز باور ندارند که دانشگاه و حوزه به هم نیازمندند، تأکید کرد: مجموعه دانشگاه، حوزه و اساتید دانشگاهی و حوزوی بایستی نسبت به وحدت این دو نهاد حساس باشند و به آن توجه کنند.

معاون فرهنگی و اجتماعی وزارت علوم، در ادامه با اشاره به ابعاد مختلف وحدت حوزه و دانشگاه، افزود: وحدت حوزه و دانشگاه دو بعد دارد، یک بعد آن، بعد علمی است که باید بین علوم دینی حوزوی و علوم دانشگاهی پیوند و وحدت ایجاد شود؛ بُعد دیگر نیز بُعد مدیریتی، سازمانی و علمی است. یعنی هم حوزه و هم دانشگاه در سراسر کشور باید هماهنگی و هم‌افزایی داشته باشند و فعالیت‌هایی که در دانشگاه و حوزه صورت می‌گیرد هر دو در جهت ارتقای علم و فرهنگ کشور باشد.

هاشمی با بیان اینکه در مورد دانشجویان دغدغه‌های مختلفی در دانشگاه‌ها مطرح می‌شود، تصریح کرد: از جمله این دغدغه‌ها این است که برای مثال دانشجویان از خانواده‌های متدین وارد دانشگاه شده و به شکل دیگر خارج می‌شوند. اما به تازگی تحقیقی در این زمینه انجام شده که نشان می‌دهد وضعیت به گونه دیگری است.

۷۳ درصد دانشجویان به رابطه با خداوند اهتمام دارند، ٦۲ درصد کم یا زیاد اهل قرائت قرآن هستند، ٦۳ درصد به نمازهای یومیه می‌پردازند و در ماه مبارک رمضان ۵۵ درصد به روزه‌داری مشغول هستند، ۸۲ درصد عامل به احکام شریعتند و٦۱ درصد نیز در حفظ ارزش‌ها می‌کوشند. نتیجه می‌گیریم جامعه دانشگاهی ما یک جامعه متدین است.

وی با تأکید بر اینکه شکل‌گیری گفتمان مبتنی بر گفت‌وگوی واقعی است، خاطرنشان کرد: طرفین باید ایده‌های جدید را بپذیرند، این یک حرکت علمی است نه یک حرکت سازمانی که با دستورالعمل همراه باشد.

مفقودی

دفترچه پروانه ساختمان شماره ۱۹۲/۵۵۲ مورخ ۹۲/۱۲/۲۸ صادره از منطقه یک شهرداری همدان به نام اینجانب سعید محمدی پسند فرزند نجفقلی به شماره شناسنامه ۳۹۲ مفقود گردیده و از درجه اعتبار ساقط می‌باشد.

دانشگاه

آغاز ثبت نام کنکور دکتری ۹۵ از ٦ دی

مشاور عالی سازمان سنجش آموزش کشور گفت: ثبت نام برای شرکت در آزمون ورودی دوره دکترای تخصصی (Ph.D) نیمه متمرکز سال ۹۵ از روز یکشنبه ٦ دی‌ماه آغاز می‌شود. حسین توکلی در گفت وگو با مهر افزود: بر اساس برنامه زمانی ثبت نام برای شرکت در آزمون ورودی دوره دکترای تخصصی (Ph.D) نیمه متمرکز سال ۹۵ تا روز سه شنبه ۱۵ دی ماه ادامه دارد. وی گفت: ضرورت دارد تمامی متقاضیان در این مهلت و پس از مطالعه دقیق دفترچه راهنما و فراهم کردن مدارک مورد نیاز، به سایت سازمان سنجش مراجعه کنند و نسبت به ثبت نام اقدام کنند. توکلی خاطرنشان کرد: پرداخت هزینه ثبت نام به صورت اینترنتی خواهد بود و داوطلبان لازم است به وسیله کارت‌های عضو شبکه بانکی شتاب که پرداخت الکترونیکی آنها فعال است با مراجعه به پایگاه سنجش و پرداخت مبلغ ۵۰۰ هزار ریال (۵۰ هزار تومان) وجه ثبت نام، نسبت به شرکت در آزمون اقدام کنند.

نکته

همه اعضای دولت برای کمک به طرح تحول سلامت تمایل دارند

وزیر دفاع و پشتیبانی نیروهای مسلح گفت: طرح تحول سلامت یکی از برنامه‌های اصلی دولت است و همه اعضای دولت تمایل دارند به وزیر بهداشت برای اجرای بهتر این طرح کمک کنند.

به گزارش ایرنا، حسین دهقان افزود: برای ارائه خدمات به مردم کادر پزشکی مجربی در کشور وجود دارد اما در مناطق محروم کشور از نظر فضا و امکانات کمبودهایی وجود دارد و مجموعه نیروهای مسلح این آمادگی را دارند که نیروهای تخصصی خود را در حوزه پزشکی به مراکز وزارت بهداشت اعزام کنند تا در این زمینه نیز به بهبود سلامت مردم کمک شود و بخشی از آلام جسمی و روانی مردم کم شود.

وی بیان کرد: وزارت دفاع در این همکاری به دنبال درآمدزایی نیست، بلکه بیشتر عمل به مسئولیت اجتماعی نیروهای مسلح مد نظر است.

بهداشت

۸ تا ۱۰ میلیون ایرانی مبتلا به بیماری مزمن کلیوی

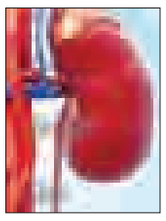

قائم‌مقام قطب علمی آموزشی نفرولوژی کشور، از وجود ۸ تا ۱۰ میلیون بیمار مزمن کلیوی در کشور خبر داد و گفت: دیابت و فشار خون از مهمترین عوامل ابتلا به بیماری‌های کلیوی به شماری می‌روند.

به گزارش ایرنا، سید منصور گتمیری افزود: نگرانیم که در صورت بی‌توجهی به این بیماران، بیماری آنان منجر به دیالیز و پیوند کلیه شود.

وی در تعریف بیماری مزمن کلیوی گفت: بیماری مزمن کلیوی به هر بیماری منجر به آسیب جزیی به کلیه، اطلاق می‌شود.

گتمیری، بیماری‌های کلیوی را شایع‌ترین و پر هزینه‌ترین حوزه بیماری‌های خاص نام برد و افزود: این بیماری‌ها به سه دسته بیماری‌های مزمن کلیوی، بیماری‌های نارسایی مزمن کلیه و نارسایی پیشرفته کلیه تقسیم‌بندی می‌شوند.

وی همچنین گفت: صد هزار بیمار در کشور نیازمند دیالیز یا پیوند کلیه هستند.

پیام تاریخ، تمدن و فرهنگ مادستان
The Message Of Madestan's History & Civilization & Culture
روزنامه همدان پیام
۱۰
دوشنبه ● ۳۰ آذرماه ۱۳۹۴ ● شماره ۲۵۲۶
مادستان
madestan@hamedanpayam.com

جمع‌آوری روزانه ۲۰ تن زباله از سطح شهر مریانج

مأموران جمع‌آوری زباله شـــهری مریانـــج روزانه نزدیک به ۲۰ تن زباله خانگی و صنعتی جمع‌آوری می‌کنند.
شهردار مریانج در گفت‌وگو با فارس گفت: با توجه به اینکه مریانج در ناحیه صنعتی قرار گرفته است نیمی از زباله‌های موجود کارگاهی هستند.
محسن معصوم‌علیزاده افزود: موفق شدیم در ۲ سال گذشته سکوی زباله‌ای را در حومه شهر احداث کنیم تا برای تخلیه زباله، مجبور نباشیم از سکوی تخلیه شهرداری همدان استفاده کنیم. وی همچنین گفت: این عمل هم از لحاظ هزینه برای شهرداری سودآوری داشت و حتی در این سکو هم زباله‌های روستاهای اطراف تخلیه و هزینه آن توسط دهیاری‌ها به حساب شهرداری واریز می‌شود.
همچنین کامیون زباله شـــهرداری مریانج هم هر دو روز یک بار به محل دفن زباله که توسط سازمان محیط زیست مشخص شده است، می‌رود.
معصوم‌علیزاده با تقدیر مردم برای همکاری در جمع‌آوری زباله در ۹ شـــب، افزود: آغاز این کار از یک سال و نیم پیش زده شد و مردم نیز به خوبی از آن اســـتقبال کردند. وی اظهار کرد: جمع‌آوری زباله در شب از نظر بهداشتی نیز مورد تأیید است و یک حسن دیگری هم که دارد این است که مردم در ابتدای صبح با خروج از منازل خود دیگر شاهد کیسه‌های زباله و بوی بد آنها نیستند.
معصوم‌علیزاده از مردم خواست تا زباله‌های خودشان را پیش از ساعت ۹ شب در باکس‌های زباله خالی کنند و تأکید کرد: تعداد ۱۷۰ باکس زباله در ســـطح شهر و شهرک‌های زیبا و آفتاب وجود دارد.
وی افزود: از شهروندان خواهشمند هستیم که زباله‌های تر و خشک خود را بـــه صورت تفکیک کرده بیرون از منزل قرار دهند تا عملیات بازیافت آن به خوبی انجام شود. شهردار مریانج گفت: مأموران جمع‌آوری زباله شهرداری مریانج در قالب دو اکیپ سه‌نفره از ساعت ۲۱ تا ٤ صبح عملیات جمع‌آوری زباله را انجام می‌دهند.

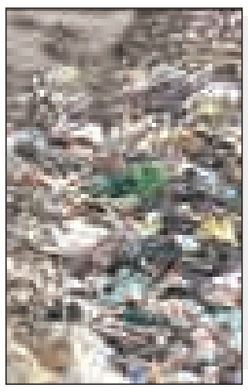

خبـر

یک کارشناس:

اعتیاد در نهاوند با نشست‌های بی‌حاصل حل نمی‌شود

نهاوند- میترا عباسی- خبرنگار همدان‌پیام: «نهاوند در زمینه اعتیاد به مواد مخدر یک شهر آلوده است.»
این جمله‌ای بود که فرماندار نهاوند در نهمین شورای هماهنگی مبارزه با مواد مخدر شهرستان مطرح کرد.
اکنون که عمق فاجعه اعتیاد در نهاوند به حدی اســـت که مســـئولان به راحتی از چنین تعبیری اســـتفاده می‌کنند، سؤال اینجاست که برای کنترل این فاجعه چه تدابیری اندیشـــیده شده و ارمغان این جلسات مکرر برای جوانانی که در معرض و خطر این مســـأله هســـتند، چه بوده است؟!
یکشنبه هفته جاری نهمین شورای هماهنگی مبارزه با مواد مخدر در حالی پس از ۲ ســـاعت گفت‌وشنود، بی‌نتیجه و بدون هیچ مصوبه‌ای به اتمام رســـید که حتی کریم حمیدوند، فرماندار هم در پایان جلسه گفت: روند اینگونه جلسات نشان می‌دهد که حتی خود ما هم مسأله اعتیاد را جدی نگرفته‌ایم!
در هر حال زمانی که یکی از مهمترین معضلات جامعه امروز، مسأله اعتیاد اســـت، نباید ۹ جلســـه ۳ ســـاعته صرفاً به مباحثه و بحث در خصوص اثرات ســـوء مواد مخدر بگذرد؛ به طوری که احساس شود اینگونه جلسات صرفاً برای رفع تکلیف است؛ چه اینکه همه، به نوعی اثرات سوء استفاده از مواد مخدر آگاه هستند و رسالتی که از اینگونه جلســـات انتظار می‌رود فراهم کردن زیرســـاخت‌ها و مصوب کردن راهکارهایی است که بتواند مانع از گرایش جوانان به این مسأله شود.
این همان چیزی است که تاکنون پس از تشکیل ۹ جلسه نمی‌توان از آن به عنوان خروجی این جلســـه یاد کرد؛ از طرفی هم بی‌توجهی به شـــورای مبارزه با مواد مخدر تا به حدی است که حتی مدیران برخی کمیته‌ها و دستگاه‌های اجرایی شخصاً در این جلسه حضور نداشتند و حضور در این جلســـه را به معاونان و یا حتی پرسنل خود محول کرده بودند.
اگر چه این مســـأله مورد انتقاد فرماندار قرار گرفت، اما عملاً مسأله مهمتری که از این حضور نیافتن برخی مدیران در اینگونه جلســـات استنباط می‌شود، اهمیت قائل نشدن برای اینگونه جلسه‌ها و یا جدی نگرفتن مسأله اعتیاد و ارائه راهکارهای اساسی است.
یک کارشـــناس علوم اجتماعی در حاشیه این نشست در گفت‌وگو با همدان‌پیام در انتقاد از اینگونه نشست‌های بی‌حاصل، اینگونه جلسات را بی‌نتیجه و حتی رخوت‌بار دانســـت و گفت: برای تأثیرگذار بودن این جلســـات بهتر است از صاحب‌نظران در این زمینه دعوت شود و به جای نصب بنرهایی با شعار پیشـــگیری از اعتیاد که بارها و بارها هم بر آن تأکید شده، بهتر اســـت با برگزاری کلاس‌ها و کارگاه‌های آموزشی برای جامعه هدف، سعی کنیم مانع گرایش جوانان به مسأله اعتیاد شویم.
این کارشناس که نخواست نامی از وی برده شود، ادامه داد: کارگاه‌های پیشـــگیری از اعتیاد واقعاً در شهرســـتان ضعیف است و خطرات و پیامدهای منفی اعتیاد به‌طور قطع با جلسات بدون خروجی و بی‌نتیجه کاهش نخواهد یافت؛ بلکـــه جامعه و به خصوص جامعه هدف نیاز به آگاهی‌بخشی دارد.
به گفته وی، اگر واقعاً می‌خواهیم مسأله اعتیاد را در جامعه به حداقل برسانیم راهکار آن برگزاری همایش‌ها و کارگاه‌های آموزشی ایجاد و افزایش زیرساخت‌های ورزشی و افزایش سرانه ورزش و کلاس‌های آموزشی است.

محیط زیست

تصمیمات فراکسیون محیط‌زیست برای کاهش آلودگی هوا

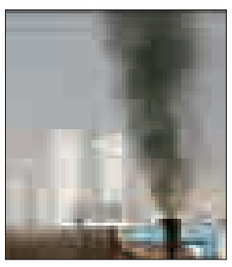

سخنگوی فراکسیون محیط زیست مجلس شورای اسلامی از تصمیمـــات این فراکســـیون برای ارائه راهکارهایی برای حل مشکل آلودگی هوا خبر داد.
ســـید موید حســـینی‌صدر در گفت‌وگو با ایسنا گفت: جلسه فراکسیون محیط زیست مجلس صبح امـــروز برگـــزار و نهایتاً بیانیه‌ای به امضای ۳۵ تن از نمایندگان منتشـــر شد که در آن سه اقدام پیش‌بینی شده است.
وی افزود: بند نخست بیانیه فراکسیون این است که مسئولان وزارت نفت، صنایع،کشور، شـــهرداری‌ها و سازمان محیط زیست در جلسه علنـــی مجلس حضور پیدا کرده و اقدامات انجام شـــده برای کاهش آلودگی هوا را تشریح کنند و در عین حال نظرات نمایندگان را بشنوند و تفاهم و همکاری بین مجلس و دولت انجام شود.
حسینی گفت: بند دوم بیانیه این بود که لوایح مربوط به هوای پاک و کاهش آلودگی به صورت اصل هشتادوپنجی در کمیسیون کشاورزی و با حضور اعضای فراکسیون محیط زیست بررسی و تصویب شود.
سخنگوی فراکســـیون محیط زیست افزود: فراکســـیون در بند سوم بیانیه نیز مقرر کرد هفته آینده جلسه‌ای در کمیسیون تلفیق با حضور دستگاه‌های مسئول، نمایندگان و سایر نهادهای محیط زیستی تشکیل شود تا در مورد اقداماتی که باید در برنامه ششم برای کاهش آلودگی هوا انجام شود بحث و تبادل نظر صورت گیرد.
به گفته حســـینی صـــدر این بیانیه که ۳۵ نفـــر از نمایندگان از جمله اعضای فراکســـیون محیط زیســـت آن را امضا کرده‌اند تقدیم رئیس مجلس شده است.

کدام یک مشکل کشتارگاه ملایر است؟

کشتارگاه ملایر در گیر و دار قصاب و مدیر

- مدیریت کشتارگاه شیرین‌دشت: قصاب‌ها می‌خواهند نیروی خودشان در کشتارگاه باشد
- کارشناس بهداشت محیط: رفع مشکلاتی بهداشتی کشتارگاه نیاز به پیگیری و جدیت مدیریت آن دارد

ملایر- سیده ساجده شوبیری- خبرنگار همدان‌پیـــام: چندی پیش گزارشـــی تحت عنوان «ضد و نقیض‌های بهداشـــتی در تنها کشـــتارگاه صنعتی ملایـــر» در این روزنامه به چاپ رســـید که در این گزارش، صنف قصاب‌هـــای شهرســـتان گلایه‌هایـــی از کشتارگاه ملایر داشتند.
به همین دلیل و به دســـتور فرماندار وقت، کشتار روزانه دام این کشتارگاه را به کشتارگاه صنعتی نهاوند منتقل کرده بودند که پس از انتشار این مطلب، مدیریت کشتارگاه ملایر با حضور در دفتر همدان‌پیام از کشتارگاه دام شیرین‌دشت به دفاع پرداخت.
همچنین کارشـــناس بهداشـــت محیط هم نکاتی را مبنی بر مشـــکلات این کشتارگاه مطرح کرد که در زیر می‌خوانید.

قصاب‌هـــا می‌خواهنـــد نیروی خودشان در کشتارگاه باشد

مدیر کشـــتارگاه دام شیرین‌دشت ملایر در گفت‌وگو با همدان‌پیام با اشاره به راه‌اندازی این کشتارگاه و گزینش کارگران گفت: در همان زمان از افراد واجد شـــرایط اســـتفاده کردم و ۱۱ سلاخ برای کشتار گوسفند و ۳ سلاخ برای کشتار گاو آغاز به کار کردند و تا ۲ سال و نیم تمام حق و حقوق کارگران پرداخت شد.
ولی‌محمـــد امیـــدی در ادامه به خواســـت قصابـــان در خصوص اینکـــه می‌خواهند ســـلاخ‌های خود در کشتارگاه باشند، اشاره کرد و افزود: آنها می‌خواهند هر دســـتوری به ســـلاخ می‌دهند برایشـــان اجرا کند، در صورتی که هیچ کشـــتارگاهی در کشـــور گوشـــت شقه شده تحویل نمی‌دهد. البته ما قبلاً انجام می‌دادیم، امـــا در حال حاضر با مبلغی که برای این کار درنظر گرفته شـــده است دیگر انجام نمی‌شود، همچنین در حال حاضر ســـلاخ این اقدام را با دریافت پول بیشـــتر انجام می‌دهد که قصاب‌ها موافقت نکردند.
وی با اشـــاره به اینکه نـــرخ از طرف کمیته ســـاماندهی کشـــتارگاه‌ها در مرکز اســـتان مشخص و ابلاغ می‌شود و ما یک ریال هم بیشـــتر نگرفته‌ایم، بیان کرد: قصابان به من پیشنهاد دریافت مبلغ بیشتر دادند تا افرادی که خودشان می‌خواهند در کشتارگاه بمانند که قبول نکردم، ادارات مربوط هم می‌گویند حتماً باید ســـلاخ نیروی کشتارگاه باشد. ما هم این موضوع را عملی کردیم، اما اعتصاب کردند که باید همان روال سابق باشد و کار را به پروانه بهره‌برداری کشاندند.
بـــه گفتـــه امیدی، ایـــن کشـــتارگاه پروانه بهره‌برداری موقـــت دارد که آن هم مدتش تمام شـــده و اکنون بـــرای دریافت پروانه بهره‌برداری دائم اقدام کرده است.
وی معتقد اســـت: قصاب‌ها انتظـــار دارند کارگران، نان خانه‌شـــان را هـــم بگیرند و به همیـــن دلیل آغاز بـــه بهانه‌گیری کردند که آب ندارد و آلوده اســـت! هـــر ماه و به صورت دوره‌ای، بهداشت و دامپزشکی آب کشتارگاه را آزمایش می‌کنند و اگر مقداری آلودگی داشته باشـــد، نمی‌گذارند کار ادامه یابد. نماینده دامپزشکی هم هر روز در مکان حضور دارد و گوشـــتی کـــه خلاف عرف، شرع و کشتارهای دیگر باشد از محل خارج نمی‌شود.
به گفتـــه امیدی، می‌گویند این کشـــتارگاه تصفیه‌خانه ندارد؛ در صورتی که دامپزشکی ســـرزده و بدون اطـــلاع می‌آیـــد و نمونه می‌گیرد تا آزمایش‌ها انجام شود، به ما اعلام کردند که تصفیه‌خانه ما اول اســـت و برابر "COD،BOD "جهانی پیش می‌رود.
مدیـــر کشـــتارگاه در ادامه با بیـــان اینکه کشـــتارگاه اصـــلاً برایم صرفـــه اقتصادی نداشته اســـت، افزود: می‌خواستم کار ثوابی انجام دهم و شرایط ناهنجاری که کشتارگاه حرم‌آباد داشـــت را سامان بخشم، به همین دلیل کشـــتارگاه را به بیابان‌های شیرین‌آباد منتقل کردیم؛ در صورتی که همان زمان هم با ما مخالفت شد، ترانس برق را با تیر زدند و شیشه‌ها را شکســـتند، اما من هیچ وقت برخورد بدی با این صنف نداشته‌ام.
امیـــدی با تأکید بـــر اینکه گرفتـــن پروانه بهره‌بـــرداری دائم را به تعویـــق انداختم تا کشتارگاه به سوددهی برسد، اظهار کرد: اما کشـــتارگاه هیچ وقت به سوددهی نرسید و در واقع از کشـــتارگاه داشتن ناامید شدم، از ســـال ۸۱ و با سرمایه‌ای حدود ۷۰۰ میلیون تومان آغاز به کار کردم و هیچگاه در زمینه بهداشـــتی، تصفیه فاضلابی و آب مشکلی نداشته‌ام.
وی با اشـــاره به اینکه قصاب به دنبال سود خود است، گفت: زمانی که کشتارگاه سرپل حرم‌آباد بـــود به میدان دام نزدیک بود و در اختیار خودشان، هرطور می‌خواستند کشتار می‌کردند.
امیدی افـــزود: اگر یـــک دام آلـــوده وارد کشتارگاه شود و به شـــهر برگردد گوشت آلوده به دســـتِ مردم خواهد رسید، برخی دام‌ها تا یک میلیون تومـــان قیمت دارند و قصاب به راحتی از این پول نمی‌گذرد؛ بلکه این کشتارگاه اســـت که باید نظارت داشته باشد و سلامت شهروند را تضمین کند.
امیـــدی معتقد اســـت: قصاب‌هـــا در حال حاضـــر این کار را در نهاوند انجام می‌دهند و کارگرهایی که در کشتارگاه ملایر به دلیل نداشتن کارت بهداشت اجازه کار نداشتند، در حال حاضر کار می‌کننـــد، افرادی آنجا می‌روند که من نمی‌دانم مسئولان چرا چیزی نمی‌گویند؟ نمی‌دانند یا مصلحت است! در واقع ســـلاخ‌هایی که ما به آنهـــا اجازه کار ندادیم در آنجا کشتار می‌کنند.
مدیر کشتارگاه ملایر با بیان اینکه سلاخ‌های کشـــتارگاه شیرین‌دشـــت کارت بهداشت داشـــتند، گفت: در حال حاضر سلاخی که هیچ مدرکی دال بر ســـلامتش وجود ندارد، کشـــتار انجام می‌دهد و مســـئول کشتارگاه آنجـــا می‌گوید یک عکس بدهید من کارت بهداشـــت می‌گیرم! این کار بـــا چه نفوذی انجام می‌شود؟ اگر کسی که بدون معاینات برایش کارت بهداشت صادر می‌شود بیمار باشد، چه کسی پاسخگوست؟
وی با اشـــاره به اینکه کشتارگاه نهاوند نیرو دارد، اما کفاف ملایر را نمی‌دهد؛ افزود: آنجا روزانه ٤۰ تا ۵۰ کشـــتار روزانه دارد و هر نیرو، خودش یک نوبت گاو می‌کشد و یک نوبت گوسفند. نیروی ملایری آنجا می‌رود و عده‌ای از سلاخ‌های ما را هم برده‌اند.
امیدی، کشـــتارگاه ملایـــر را تمام صنعتی معرفی کرد که هیچ مشـــکلی برای کشـــتار شـــهر نـــدارد و نیروها آماده کار هســـتند. همچنین قصاب‌ها خودشان کشتار نمی‌کنند و تنها ایرادی که از من گرفته‌اند، این بوده که می‌خواهند نیرو از خودشان باشد.
وی به تأیید بهداشت و دامپزشکی اشاره کرد و افزود: از لحاظ کشتار هیچ مشکلی وجود ندارد، زیرا سیستم و تصفیه‌خانه به‌روز و در حال کار است. تنها مشکل تمام شدن اعتبار پروانه بهره‌بـــرداری موقت بود که تقاضای دریافـــت پروانه دائم را داده‌ایـــم و ادارات ذی‌ربط هم در حال پیگیری هستند.
امیدی از صنف قصابان خواســـت تا در این فصل، شـــهر خود را رهـــا نکنند؛ همچنین عواملی که در این شـــهر بیـــکار مانده‌اند را در نظر داشـــته باشند، اگر در این رفت‌وآمد اتفاقی بیفتـــد، من که گناهی ندارم خودم را نمی‌بخشم.
وی بـــه گفته قصاب‌هـــا در خصوص دیر رســـیدن گوشت به شهر اشاره کرد و گفت: ما یک کشتار حاضری داریم که شب انجام می‌شـــود و صبح توزیع؛ اما در ملایر صبح تا ساعت ۱۰ دام زنده تحویل می‌گیریم که تا به شهر برســـد ۱۲ ظهر می‌شود. در حال حاضر گوشـــتی که صبح از نهاوند به شهر می‌رســـد همان کشتار حاضری است که در تاریکی شـــب توسط دامپزشک معاینه شده است.
امیدی معتقد است: در تاریکی شب با وجود هر نوری خطای دید وجود دارد، در نهاوند ۵۰ درصد کشتار شب انجام می‌شود و دامی که ۱۰ صبح به نهاوند می‌رود، ۱۱ شب وارد شـــهر می‌شـــود و حتی بعضاً گوشت‌ها در ماشین می‌ماند تا صبح توزیع شود؛ چرا این مسائل را نمی‌گویند؟
به گفته وی، در ملایر از من ایراد نبود پیش سردکن گوشت گرفته شـــده است، اما در کشـــتارگاه نهاوند که پیش ســـردکن وجود دارد، چرا گوشت در پیش سردکن نمی‌ماند و سریع برمی‌گردد؟

می‌گویند این کشتارگاه تصفیه‌خانه نـــدارد؛ در صورتی که دامپزشـــکی ســـرزده و بدون اطلاع می‌آیـــد و نمونه می‌گیرد تا آزمایش‌ها انجام شود، به ما اعـــلام کردند که تصفیه‌خانه ما اول است و برابر BOD،"COD " جهانی پیش می‌رود

رفع مشکلات بهداشتی کشتارگاه نیاز به پیگیری و جدیت مدیریت آن دارد

پس از انتشـــار گـــزارش نخســـت از تنها کشـــتارگاه صنعتی ملایر، کارشناس‌مسئول بهداشـــت محیط و حرفه‌ای ملایر نکاتی را مجدداً یادآور شـــد و گفت: رفع مشکلاتی بهداشتی کشتارگاه صنعتی دام شیرین‌دشت ملایر نیاز به پیگیری و جدیت مدیریت این واحد دارد.
عباس جوکار در ادامه تأکید کرد: اطلاق نام صنعتی به این کشـــتارگاه با وضعیت فعلی صحیح نیست، زیرا به زحمت می‌توان حتی آن را یک کشتارگاه نیمه‌صنعتی نامید.
وی یکی از اصلی‌ترین نواقص این کشتارگاه را نداشتن پروانه بهره‌برداری دانست که پس از ســـالیان ســـال فعالیت، هنوز نســـبت به دریافت آن اقدام نشده است.
جوکار دریافت پروانه بهره‌برداری را منوط به رفع همه نواقص بهداشتی و ساختمانی، اصلاح کشـــتار و بهســـازی اساسی محیط کشـــتارگاه دانســـت و گفت: باید از طرف سازمان‌های مرتبط مدیریت کشتارگاه ملزم به دریافت پروانه بهره‌برداری شود که به نظر می‌رسد این امر در شرف انجام باشد.
وی همچنین با اشاره به اینکه این کشتارگاه برای گندزدایی آب مصرفی نیاز به دستگاه کلریناتور(کلـــر زن) دارد، اظهـــار کرد: آب مصرفـــی این کشـــتارگاه به‌رغم نداشـــتن آلودگی شیمیایی برای جلوگیری از آلودگی میکروبی نیاز مبرم به نصب کلریناتور دارد.
جوکار در خصـــوص وضعیت تصفیه‌خانه فاضلاب تأکید کـــرد: متولی نظارت در این زمینه، اداره محیط‌زیست شهرستان است و اظهارنظری در مورد فعالیت آن نداشته‌اند.
این کارشناس بهداشت محیط افزود: مرکز بهداشـــت در بازدیدهای متناوب خود از کشـــتارگاه، نواقص بهداشتی و مشکلات موجود را به مدیریت محترم گوشزد کرده و همچنین به اطلاع مسئولان سازمان‌های ذی‌ربط رســـانده که لازم اســـت مدیریت برای رفع مشـــکلات بهداشـــتی از جمله تعمیـــرات اساســـی ســـاختمانی، در نظر گرفتن تسهیلات بهداشـــتی مناسب برای کارکنـــان، جلوگیری از ورود ســـگ‌های ولگـــرد به محوطه، آســـفالت جاده فرعی منتهـــی به جـــاده اصلی، دفـــع اصولی و بهداشتی ضایعات و سایر مشکلات اقدام کنـــد. همچنین با نظر اداره دامپزشـــکی و محیط‌زیســـت مشـــکلات مرتبـــط با این سازمان‌ها هم حل شود.

خبـر

درخشش دانش‌آموزان لالجینی در جشنواره پژوهشی برتر استان

لالجیـــن- خبرنـــگار همدان‌پیام: دانش‌آمـــوزان لالجینی در نخســـتین جشـــنواره دانش‌آموزان پژوهشـــی برتر استان همدان خوش درخشیدند.
به گزارش خبرنگار ما، در این جشـــنواره که در محل سالن دانشکده علوم پزشـــکی دانشگاه بوعلی‌سینا برگزار شـــده بود، از دانش‌آموزان برتر در رشته‌های قرآن، خوارزمی، طرح جابر و المپیاد قدردانی شد.
از منطقه لالجین، ابوالفضل شـــیرمحمدی دارای رتبه سوم استانی در طرح جابر و نسترن کشوری رتبه سوم تفسیر قرآن مورد قدردانی قرار گرفتنـــد. رئیس اداره آموزش‌وپرورش منطقه لالجین در حاشـــیه این جشـــنواره، تربیت دانش‌آموزان پژوهش‌محور را یکی از رویکردهای اصلی منطقه دانست.
تـــوران ظرافتی‌جمال از برگـــزاری دوره‌های آشـــنایی با روش‌های تحقیق با محوریت پژوهش‌سرای دانش‌آموزی شهید زین‌الدین برای دانش‌آموزان در آینده نزدیک خبر داد.

رونمایی از تمبر شهید جابر شیرزادی در ملایر

در مراسمی با حضور مسئولان استانی و شهرستانی و خانواده‌های معظم شهدا از تمبر شهید شیرزادی رونمایی شد.
به گزارش فارس، در این مراســـم از تمبر شـــهید شیرزادی به عنوان دومین تمبر مخصوص شهدای مفقودالجسد استان همدان توسط مادر این شهید و فرماندار ملایر رونمایی و از همسر، مادر و دختر این شهید بزرگوار تجلیل شد.

برگزاری جشن دانشجویی در مرکز آموزش علمی بهزیستی همدان

به دلیل مقارن بودن روز دانشـــجو با ایام شهادت حضرت رسول اکرم (ص) و امام حســـن مجتبی (ع)، مرکز آموزش علمی کاربردی بهزیســـتی و تأمین‌اجتماعی همدان، جشـــن روز دانشـــجو را در ماه بـــا برکت ربیع‌الاول در کانون بســـیج به عنوان نخســـتین گردهمایی دانشجویی برگزار کرد.
ابوالفضل باب‌الحوائجی، رئیس مرکز علمی کاربردی بهزیستی و تأمین اجتماعی مرکز به دانشـــجویان گفت: همیشه باید پیرو خط رهبری و حماسه‌سازان آن سال‌ها باشـــند. مدیرکل بهزیستی استان همدان هم حول محور دانشجو و ارزش‌های وجودی دانشجو سخن گفت و بیان کرد: مرکز علمی کاربردی بهزیستی یکی از مراکزی است که تحصیل در آن دانشجو را درحیطه علم و عمل پرورش می‌دهد.
اکبر ســـوری همچنین از چشم‌انداز بلند این دانشگاه و همچنین مقام دانشجو سخن گفت. در پایان به ۲۸ نفر از دانشجویان و اعضای فعال انجمن‌های علمی و کانون‌های فرهنگی بسیج دانشجویی این مرکز و نفرات نخست مسابقه قرآنی مسابقه عفاف قدردانی شد.
مرکـــز آموزش علمی و کاربردی بهزیســـتی مرکز همـــدان با هدف پرداختن به بحث کارآفرینی و اشـــتغال در راســـتای اجرای اصل ٤٤ قانون اساسی تأسیس شد و با توجه به اینکه از اهداف دانشگاه، ایجاد دانـــش و مهارت تخصصی در زمینه‌های خـــاص و در نهایت ایجاد اشتغال است. این مرکز در سال ۸٦ کار خود را با پذیرش دانشجو در مقطع کاردانی آغاز کرده و در حال حاضر با۷۵۰ دانشجوی کارشناسی در رشته‌های مختلف در حال فعالیت است.
رشته‌های امور بیمه، مددکاری، مشـــارکت‌های مردمی، تربیت مربی پیش ازدبستان، مشاور ژنتیک، آسیب‌شناسی اجتماعی، داروریاری و.... از جمله رشته‌های این مرکز است.

اعزام ۷٦ نفر از مددجویان کبودراهنگ به سفرهای زیارتی

۷٦ نفر از افراد زیرپوشـــش کمیته امداد امام (ره) کبودراهنگ به سفرهای زیارتی اعزام شدند.
مدیر کمیته امداد امام خمینی کبودراهنگ در گفت‌وگو با فارس گفت: از ابتدای امسال تاکنون با کمک مالی خیرین و نیکوکاران ۷٦ نفر از مددجویان زیرپوشش این نهاد با هزینه ۳۸۰ میلیون ریال در قالب حج فقرا به زیارت عتبات عالیات، مشـــهد مقدس، قم و جمکران مشرف شده‌اند. جمشید محمدی هـــدف از اعزام مددجویان این نهاد را تقویت باورهای دینی و روحیه نشاط و شادابی در بین خانواده‌های محروم بیان کرد.

آگهی فقدان سند مالکیت

صفرعلی سلیمی هنرجو با ارائه دو برگ استشهاد محلی مصدق به مهر دفترخانه سه اســـدآباد همدان مدعی است که یک جلد سند مالکیت ششدانگ به شماره پلاک ثبتی ۱۵۰۰/۲۵ واقع در اسدآباد همدان که به نامش ذیل ثبت ۲۱۰۰۷ صفحه۱۲۱ دفتر ۱۳۱ سابقه ثبت دارد و نزد کسی در بیع شرط نیست به علت جابجایی مفقود گردیده لذا به استناد تبصره الحاقی به ماده ۱۲۰ آیین‌نامه قانون ثبت بدین وسیله آگهی می‌شود تا هر کس مدعی انجام معامله و یا وجود سند مالکیت نزد خود باشد از تاریخ انتشـــار این آگهی طی مدت ده روز به اداره ثبت اسناد و املاک مراجعه و ضمن ارائه اصل سند مالکیت و یا سند معامله اعتراضی کتبی خود را تسلیم نماید در صورت انقضا مدت واخواهی و نرسیدن اعتراض و یا در صورت اعتراض چنانچه اصل سند مالکیت ارائه نشود سند المثنی به نام متقاضی صادر و تسلیم خواهد شد. (م‌الف ۵۶۷۸)

کفیل اداره ثبت اسناد و املاک اسدآباد
کامران متقی

آگهی حصر وراثت

آقای حمید مجدیان دارای شناسنامه شماره ۳۱ به شرح دادخواست به کلاسه۱۱۲/۲۷۲/۹۴ از این حوزه درخواست گواهی حصر وراثت نموده و چنین توضیح داده که شادروان صفرعلی مجدیان به شناسنامه شماره ۱۱۰۰ در تاریخ ۱۳۹۷/۱/۷در اقامتگاه دائمی خود بدرود زندگی گفته ورثه آن مرحوم منحصر است به: ۱- متقاضی گواهی حصروراثت با مشخصات فوق‌الذکر پسر متوفی ۲-رسول مجدیان فرزند صفرعلی به شماره شناسنامه ۲۱۲۰ صادره از حوزه ۲ بهار متولد۱۳۵۹، پسر متوفی ۳-سلمان مجدیان فرزند صفرعلی به شماره شناسنامه ۱۰۱ صادره از بهار متولد۱۳۶۴، پسر متوفی ۴-اکرم مجدیان فرزند صفرعلی به شـــماره شناسنامه ۱۷۸۶ صادره از حوزه ۲ بهار متولد۱۳۵۲، دختر متوفی ۵-زهرا مجدیان فرزند صفرعلی به شماره شناســـنامه ۱۷۸۷ صادره از حوزه ۲ بهار متولد۱۳۵۴، دختر متوفی ۶-زهره مجدیان فرزند صفرعلی به شماره شناسنامه ۳۷۱ صادره از بهار متولد۱۳۶۷، دختر متوفی ۷-سارا مجدیان فرزند صفرعلی به شماره شناسنامه ۴۰۴۰۱۵۲۶۳۸ صادره از بهار متولد۱۳۷۰، دختر متوفی ۸-طاهره مجدیان فرزند صفرعلی به شماره شناسنامه ۴۰۴۰۳۴۱۶۷۸ صادره از بهار متولد۱۳۷۳، دختر متوفی ۹-کبرا صدری فرزند علیرضا به شماره شناسنامه ۶۵۴۲ صادره از حوزه ۳ همدان متولد۱۳۳۴، همسر متوفی اینک با انجام تشریفات مقدماتی درخواست مزبور را در یک نوبت آگهی می‌نماید تا هر کسی اعتراضی دارد و یا وصیتنامه از متوفی نزد او باشد از تاریخ نشر نخستین آگهی ظرف یک ماه تقدیم دارد والا گواهی صادر خواهد شد. (م‌الف ۵۶۸۶)

قاضی حوزه ۱۱۲ شورای حل اختلاف صالح‌آباد

آگهی مزایده اموال منقول نوبت اول

به موجب دادنامه شماره ۹۳/۳۰۱۱۶۱ صادره در پرونده کلاسه ۳/۹۳۰۶۱۸ شعبه سوم دادگاه عمومی شهرستان ملایر موضوع پرونده اجرایی کلاسه ۹۴۰۱۶۰این اجرا محکوم علیه آقای عزت‌اله حیدری محکوم است به پرداخت مبلغ تقریبی ۱۳۰/۰۰۰/۰۰۰ریال در حق محکوم له امیر ساریخانی و عزت‌اله ونایی. لذا بنا به درخواســـت محکوم له و به منظور استیفاء محکوم به و هزینه اجرایی، خودرویی در این اجرا توسط کارشناس رسمی دادگستری به شرح ذیل توصیف و ارزیابی شده و مقرر است از ساعت ۱۰الی ۱۱ مورخ ۱۳۹۴/۱۰/۲۴ در محل شعبه سوم دادگستری ملایر از طریق مزایده به فروش برســـد. مزایده از قیمت پایه کارشناسی شروع و به هر شخص حقیقی و یا حقوقی که بالاترین قیمت را پیشنهاد دهد فروخته خواهد شد. ۱۰ درصد وجه مزایده فی‌المجلس به صورت وجه نقد یا چک بانکی تضمینی از خریدار اخذ و مابقی ظرف مدت یک ماه از خریدار وصول و پس از انجام مراحل قانونی و صدور دستور تملیک از سوی دادگاه مربوطه مورد مزایده به نام خریدار منتقل خواهد شد. در صورتی که خریدار در مهلت یک ماه مقرر بقیه وجه مزایده را پرداخت ننماید سپرده وی پس از کسر هزینه‌های مزایده به نفع دولت ضبط و مزایده تجدید می‌گردد. در صورت اعتراض از ناحیه اشخاص ذینفع ظرف یک هفته از تاریخ مزایده نسبت به نحوه انجام مزایده تا رسیدگی به اعتراض از سوی دادگاه مورد مزایده به خریدار تحویل نخواهد شد. ضمناً متقاضیان به شرکت در مزایده می‌توانند در مدت ۵ روز قبل از مزایده با هماهنگی این اجرا از مال مورد مزایده بازدید نمایند اموال مورد مزایده و بهای آن طبق نظر کارشناس به شرح ذیل می‌باشد: مورد مزایده: یک دستگاه خودرو وانت نیسان به شماره انتظامی ۲۸-۵۷۷ج۲۴، آبی رنگ، مدل ۱۳۸۵، که با توجه به جمیع جهات ارزش خودرو بر اساس قیمت کارشناسی ۱۲۰/۰۰۰/۰۰۰ ریال (معادل دوازده میلیون تومان) برآورد می‌گردد. (م‌الف ۵۶۸۸)

مدیر اجرای شعبه سوم دادگاه حقوقی ملایر – مهران نوبخت

پیام تاریخ، تمدن و فرهنگ مادستان
The Message Of Madestan's History & Civilization & Culture
روزنامه همدان پیام
۱۱
دوشنبه ● ۳۰ آذرماه ۱۳۹۴ ● شماره ۲۵۲۶
ورزشی
varzesh@hamedanpayam.com

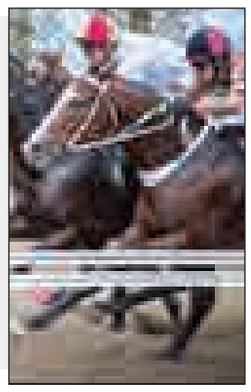

درخشش سوارکار همدانی در کشور

مسابقات جام پرش اسب ایرانی با شرکت ۱۶۰ سوارکار برگزار شد و سوارکار همدانی در این مسابقات درخشید.
به گزارش مهر، وحید برقعی رئیس هیات سوارکاری همدان با اشاره به برگزاری مسابقات جام پرش اسب ایرانی گفت: مسابقات جام پرش اسب ایرانی در سالن سرپوشیده آزمون با حضور ۱۶۰ سوارکار از ۸ استان در تهران برگزار شد.
وی افزود: در این مسابقات در رده اسب‌های پونی سهیل قاسمی سوارکار همدانی با اسب میتو از باشگاه اکباتان بدون خطا مقام نخست را به خود اختصاص داد.
برقعی با اشاره به خانواده سوارکاری استان گفت: مربیان، سوارکاران، مالکان اسب‌ها و باشگاه‌های سوارکاری استان و تک‌تک اعضای خانواده سوارکاری همدان برای افتخارآفرینی این رشته در کشور از هیچ تلاشی فروگذار نیستند.
وی عنوان کرد: از تک‌تک خانواده هیات سوارکاری استان که بدون هیچ چشم‌داشتی برای اعتلای این رشته در همدان تلاش می‌کنند، تشکر می‌کنم.
رئیس هیات سوارکاری با اشاره به دیرینه این رشته بیان کرد: ورزش سوارکاری به‌طور کلاسیک در همدان با تأسیس باشگاه سوارکاری مهدی مکاره‌چی در سال ۵۳ آغاز شد که از نخستین باشگاه‌های سوارکاری ایران بود.
برقعی تصریح کرد: اسب اصیل ایرانی توسط مرحوم مری لیلی قراگوزلو در این مرکز پرورش و اصلاح نژاد شده و مهم‌تر اینکه به دنیا معرفی و شناسانده شده است.
برقعی عنوان کرد: پایه اسب اصیل ایرانی توسط مرحوم مری لیلی قراگوزلو گذاشته‌شده که اسطبل این بانو در روستای ورکانه همدان که به‌عنوان نگین گردشگری روستایی شهرت یافته با چندین سال قدمت وجود دارد.

تمام آنچه که باید از عملکرد فنی پاس در نیم فصل بدانید

طلایی‌منش ۹ بازی ۹ امتیاز مهابادی ۱۰ بازی ۸ امتیاز!

نیم فصل نخست لیگ دسته یک فوتبال کشور در حالی به پایان رسید که تیم تحت هدایت طلایی‌منش به مراتب عملکرد بسیار بهتر از زمانی که داوود مهابادی سرمربی پاس بود، به ثبت رسانده است.

مهابادی در ۱۰ بازی نخست لیگ دسته یک هدایت تیم پاس همدان را برعهده داشت که حاصل آن فقط ۸ امتیاز بود. مهابادی در ۱۰ هفته نخست این رقابت‌ها به ترتیب با تیم‌های چهاردهم، سیزدهم، دوم، دوازدهم، نهم، بیستم، ششم، هشتم، هجدهم و شانزدهم جدول بازی کرد.

در واقع بیشتر بازی‌هایی که مهابادی سرمربی تیم پاس بود با تیم‌های نیمه دوم جدول برگزار شد.

برتری مقابل مس بهترین نتیجه

بهترین نتیجه‌ای که مهابادی در ۱۰ دیداری که هدایت پاس را عهده دار بود، برتری ۳ بر یک مقابل مس رفسنجان بود. او تنها این برد را برای پاس کسب کرد. بردی که به گفته کارشناسان ناپلئونی به دست آمد و پاس در چند دقیقه طوفان به پا کرد. دیداری که مهابادی همه بازیکنانش را در اختیار داشت و هفته نهم، هفته‌ای شیرین برای پاسی‌ها بود. این دیدار در همدان برگزار شد.

رکورددار تساوی

مهابادی از ۱۰ بازی ۵ بار تساوی کسب کرد. تیم او در هفته‌های اول، سوم، ششم، هفتم، یازدهم به ترتیب مقابل تیم‌های شهرداری اردبیل، فجرسپاسی شیراز، نساجی مازندران، پارسه تهران و آلومینیوم هرمزگان مساوی کرد.
در واقع ۳ بازی تساوی شده با تیم‌های پایین جدول بود. از این ۳ بازی، ٤ دیدار در خانه و یک بازی خارج از خانه برگزار شد. این تساوی‌های خانگی قطع به یقین به ضرر پاس بود چراکه نیم فصل دوم باید میهمان این تیم‌ها باشد.

٤ باخت کشنده

تیم مهابادی در ٤ بازی شکست را پذیرا شد. هر ٤ باخت نیز خارج از خانه برگزار شده است. پاسی‌ها به ترتیب مقابل تیم‌های داماش گیلان در هفته دوم، ایران جوان بوشهر در هفته چهارم، ماشین سازی تبریز در هفته هشتم و گل گهرسیرجان در هفته دهم شکست خوردند.
شکست پاسی‌ها در مدت سرمربی‌گری مهابادی به باخت ۳ بر یک مقابل ماشین سازی تبریز بر می‌گردد. شکستی که حتی موجب شد مهابادی در رختکن از شاگردانش خداحافظی کند!

۱۰گل زده و ۱۳ گل خورده!

تیم مهابادی از ۱۰ بازی انجام داده ۱۰ گل به ثمر رساند. یعنی در هر بازی یک گل! اما ۱۳ گل نیز دریافت کرد. یعنی ۳ گل بیش از ۱۰ گل خورده در ۱۰ بازی! در واقع تیم مهابادی عکس سال گذشته در خط دفاع بسیار متزلزل ظاهر شد و نتوانست آنطور که باید از دروازه خود دفاع کند. نکته اینکه بیشتر گل‌های خورده پاس در دقایق پایانی دریافت شد.

استفاده از تمام نفرات

تیم تحت هدایت مهابادی همه نفرات را در اختیار داشت. در واقع مهابادی با دست پر در میادین حضور می‌یافت. البته در این بین روحا... سلطانی از هفته چهارم پاس را به دلیل مصدومیت شدید تنها گذاشت و جهانگیر عسگری هم مدام مصدوم و محروم بود! اما در مجموع مهابادی همه ابزارش برای کسب نتیجه را در اختیار داشت اما هرگز تمرکز لازم را برای موفقیت پاس نداشت!

آغاز طلایی‌منش با لشکر شکست خورده!

رضا طلایی‌منش اما زمانی تیم پاس را تحویل گرفت که پاس برخی بازیکنانش را از دست داده بود. به مصدومیت زدن برخی بازیکنان، محروم‌ها و اعزام نامطلوب تیم به خرم آباد با تمرین نصفه و نیمه، نتیجه‌ای جز باخت به همراه نیاورد.
طلایی‌منش به دلیل کمبود بازیکن، به ناچار بیشتر زیر ۲۳ ساله‌هایش را در ترکیب ۱۸ نفره بازی مقابل خیبر قرار داد. باخت تیمش مقابل خیبر هم براساس اشتباهات فردی رقم خورد تا بدترین نتیجه پس از شکست ۳ بر یک بازی با ماشین سازی رقم بخورد.
او در ۹ بازی گذشته خیلی از بازیکنان را به دفعات در اختیار نداشت. چند بازیکن کلیدی جدا شدند، عده‌ای هم مشتری پروپا قرص مصدومیت و شماری هم محروم بودند.

۲برد ناپلئونی

تیم تحت هدایت طلایی از ۹ بازی انجام داده به ۲ برد رسید. هر ۲ برد خانگی و به ترتیب برابر فولاد یزد در بازی هفته دوازدهم و نفت مسجد سلیمان از معوقه هفته پنجم بود. بردی که موجب شد پاس در پایان نیم فصل اول حداقل در رتبه بیستم نماند!

۳ تساوی با مدعیان صعود

پاس برابر گیتی‌پسند می‌توانست در خانه پیروز شود. اما ۲ مساوی برابر نفت آبادان در هفته چهاردهم و همچنین تساوی برابر پیکان در هفته شانزدهم در واقع مقابل تیم‌های قدرتمند و مدعی صعود بود. البته نباید فراموش کرد که این بازی‌ها خانگی بود و انتظار در خانه فقط کسب پیروزی است. از ۹ بازی انجام شده، ۳ بار شاگردان طلایی به تساوی رسیدند.

چهار باخت عجیب

تیم تحت هدایت طلایی در ٤ بازی به ترتیب مقابل تیم‌های خیبر خرم آباد، آلومینیوم اراک، خونه به خونه بابل و مس کرمان شکست خورد. نکته مهم اینکه تیم پاس در ۳ بازی مقابل تیم‌های پنجم، چهارم و سوم جدول شکست خورده است.

بی رمق در گلزنی

تیم پاس در مجموع ۹ بازی اخیر کم گل زده است. آنها در ۸ بازی تنها ۲ گل زدند و در دیدار پایانی هم ۳ گل به ثمر رساندند.
یعنی تیم پاس در گلزنی ضعف داشته و باید مورد بررسی قرار گیرد. دریافت ۸ گل از ۹ بازی هم عملکرد خوبی نیست اما تیم هجومی طلایی به این فکر هم باید باشد که گل نزدن برابر است با گل خوردن!

طلایی بهتر از مهابادی

آمار می‌گوید طلایی از مهابادی بهتر کار کرده است! تیم تحت هدایت طلایی به مراتب بهتر از مهابادی کار کرد و به اذعان کارشناسان توانست ضمن ارائه بازی‌های زیبا، پایانی خوش را در نیم فصل اول با یک برد دیگر برای هواداران ثبت کند.
او در واقع عکس مهابادی بیشتر میل به بازی‌های هجومی دارد. مهابادی در بیشتر بازی‌ها سیستم ۱-٤-۱-٤ را به‌کار می‌برد که حتی به ۱-۲-۳-٤ هم می‌رسید! اما طلایی در بیشتر بازی‌ها سیستم ۲-٤-٤ را پیاده کرد و حتی در مواقعی با ۳ مهاجم بازی کرد. مهم اینکه طلایی از وجود همدانی‌ها بیشتر بهره برده است.
بازیکنانی نظیر لطفی، صالحی و عفراتی در زمان مهابادی فرصت حضور در بین ۱۸ بازیکن را نداشتند اما طلایی‌منش به آنها حتی میدان هم داد.
طلایی در حالی هدایت پاس را عهده‌دار شد که نفراتی نظیر جهانگیر عسگری، رسول پیرزاد، پیمان نامور، مختار جمعه‌زاده، روح ا... سلطانی و وحید محمدی رفته رفته به دلایل مختلف از تیمش کنار رفتند. در واقع او با کمتر از نصفی از ترکیب اصلی مهابادی توانست از وی سبقت بگیرد.

آینده را چه می‌شود؟

با تمام این اتفاقات برای نیمکت پاس نام‌هایی نظیر قاسمپور، خطیبی، درخشان، دست‌نشان، ابراهیم‌زاده و ... به گوش می‌رسد اما آمدن اینها باری بر هزینه‌ها خواهد بود.
باید توجه داشت که طلایی فقط با یک مربی به کارش ادامه داد. اکبر افشار یار همیشگی طلایی پذیرفت با این شرایط در کنار او همکاری کند. ابراهیم میرزاپور هم اوایل بود اما در ادامه و با مشکلات شخصی دست و پنجه زد تا دیگر فرصت حضور در پاس را نداشته باشد.
اما تیم مهابادی چندین مربی و دستیار داشت. از طلایی گرفته تا پورمسلمی، گلبویی، روحی، میرزاپور و آنالیروزهایی که به او خوراک می‌دادند.

پیشخوان

۱ رونی به رکورد ۵۰۰ رسید

مهاجم کهنه‌کار منچستریونایتد به رکورد ۵۰۰ بازی با پیراهن این تیم رسید.
به گزارش ایسنا، شیاطین سرخ در دیدار این هفته‌شان در لیگ برتر انگلیس در ورزشگاه اولدترافورد میزبان نورویچ سیتی بودند و با نتیجه ۲ بر یک هم شکست خوردند.
پیش از این دیدار از وین رونی، مهاجم و کاپیتان منچستریونایتد به خاطر رسیدن به رکورد ۵۰۰ بازی با پیراهن این تیم تقدیر شد. در مراسمی که به همین منظور ترتیب داده شده بود، سر بابی چارلتون، اسطوره منچستریونایتد هدیه رونی را به وی اهدا کرد.

۲ دروازه‌بان پاس خواننده شد

آلبوم رسمی یک دروازبان لیگ برتر مجوز گرفت و به زودی روانه بازار موسیقی کشور خواهد شد.
به گزارش ایرنا، علی شمس‌الهی که سابقه حضور در لیگ برتر به عنوان دروازه‌بان در تیم‌های پاس همدان، داماش گیلان، تراکتورسازی تبریز و... را در کارنامه‌اش دارد و در حال حاضر به دلیل مصدومیت چند صباحی‌ست که از میادین فوتبال دور است، آلبوم رسمی خود را پس از اخذ همه مجوزهای لازم روانه بازار موسیقی کشور می‌کند.
او درباره ورودش به عرصه موسیقی گفت: از کودکی به موسیقی و خواندن علاقه‌ی زیادی داشتم.

۳ آغاز رقابت‌های ورزشی دانشگاه‌های سراسر ایران

دبیر منطقه یک رقابت‌های ورزشی دانشگاه‌های کشور گفت: دانشجویان ۱۶ دانشگاه در سراسر کشور رقابت خود را برای کسب سهمیه حضور در المپیاد ورزشی دانشجویان آغاز کردند.
به گزارش مهر، علی حبیب‌اللهی با اشاره به آغاز این مسابقات برای کسب سهمیه حضور در رقابت‌های ورزشی المپیاد ۹۵ دانشگاه‌ها اظهار کرد: این مسابقات مانند سایر مناطق در منطقه یک که شامل دانشگاه‌های تهران است در حال برگزاری است.
وی افزود: رقابت‌های مناطق دانشگاهی سراسر کشور در ۹ رشته والیبال، بسکتبال، فوتسال، شنا، دوومیدانی، کشتی، بدمینتون، تکواندو و تنیس روی میز برگزار می‌شود.

۴ اردوی پرسپولیس در دوبی قطعی شد

مربی تیم فوتبال پرسپولیس از قطعی بودن برگزاری اردوی این تیم در دوبی خبر داد.
به گزارش تسنیم، مصطفی قنبرپور درباره اردوی پرسپولیس در نیم فصل لیگ برتر گفت: برانکو ایوانکوویچ سرمربی تیم پرسپولیس یک اردوی ۱۰ روزه را درخواست داده که با موافقت باشگاه مواجه شده است. البته هنوز تاریخ دقیق برگزاری این اردو که قرار است در دوبی برگزار شود مشخص نشده است. شاید تا آخر این هفته تاریخ این اردو را نیز مشخص کنیم.

۵ بی‌میلی زیدان به جانشینی بنیتس

سرمربی کاستیا از سرمربی رئال مادرید حمایت کرد و نشان داد در حال حاضر علاقه‌ای برای به دست گرفتن هدایت تیم اصلی رئال ندارد.
به گزارش فارس، زین الدین زیدان پس از دیدار تیم کاستیا، تیم دوم رئال مادرید برابر تالاورا گفت: اینجا هستم و هدایت کاستیا را بر عهده دارم و تنها به این تیم فکر می‌کنم. اکنون مهم‌ترین چیز قدرتمند ظاهر شدن بازیکنان است.

یادداشت

توجه به المپیک باشد برای بعد!

فضای ورزش ایران هنوز المپیکی نیست، این جمله را بارها از زبان مسئولان مختلف در مدت زمان باقی مانده تا بازی‌های المپیک ۲۰۱٦ ریو شنیده‌ایم.
واقعیت هم چیزی جز این نیست. نکته‌ای که هم مسئولان، هم رسانه‌ها و هم ورزشکاران و البته کادرفنی تیم‌های مختلف کشورمان همواره بر آن تاکید دارند.
اما پرسش این است که چرا در مدت زمان حدودا ۷ ماه باقی مانده تا بازی‌های المپیک ۲۰۱٦ ریو فضای ورزش ایران هنوز به صورت واقعی، المپیکی نشده است. شاید علت این امر را در میان حاشیه‌های مختلفی که ورزش ایران را درگیر خود کرده باید جستجو کرد.
این روزها مسئولان ورزش ایران تاکید دارند که فضای ورزش هنوز المپیکی نشده و در این میان رسانه‌ها آن‌چنان که باید فضای المپیکی را به‌وجود نیاورده‌اند.
چیزی که در این بین مدنظر قرار نمی‌گیرد نبود توجه به انبوه حاشیه‌هایی است که مانع از المپیکی شدن فضای ورزش ایران شده است. سوال اصلی این است که چرا باید فضای ورزش ایران در مدت زمان اندک باقی مانده تا بازی‌های المپیک ۲۰۱٦ درگیر حواشی باشد؟
وقتی حضور یا غیبت خزانه‌دار کمیته ملی المپیک بحث نخست ورزش کشور می‌شود، باید پرسید چه انتظاری در این میان از رسانه‌ها می‌رود که به المپیک ریو و اتفاقات مربوط به آن بپردازند؟
وقتی حکم روسا یا دیگر عوامل فدراسیون‌های ورزشی دیر صادر می‌شود و این دیرکرد در صدور احکام روسای فدراسیون‌هایی چون دوومیدانی و تنیس روی میز که هر ۲ از رشته‌های المپیکی هستند حاشیه‌ساز می‌شود چه توقعی می‌توان برای المپیکی شدن فضای ورزش کشور داشت؟
وقتی هنوز سرپرست کاروان ورزشی ایران برای حضور در بازی‌های المپیک ۲۰۱٦ ریو معرفی نشده و فضای ساماندهی کاروان ایران رنگ المپیکی به خود نگرفته، چگونه باید فضای رسانه‌ای کشور المپیکی شود؟
مواردی از این دست و نکات پیرامون آن را زیاد می‌توان یافت که این روزها دغدغه‌های نخست رسانه‌ای ورزش کشور را متوجه خود کرده است. فضایی که ساخته دست مدیران ورزش کشور است و رسانه‌ها تنها آن را دنبال می‌کنند.
وقتی که فضای ورزش ایران بیش از آنکه متاثر از حضور ورزشکارانی باشد که سهمیه مهمترین رویداد ورزشی جهان را به دست آورده‌اند، به سویی دیگر رفته، نباید چندان هم انتظار المپیکی شدن فضای کشور را داشت.
البته در روزهای اخیر یکی از فراوان حاشیه‌های دامن‌گیر ورزش بالاخره پایان یافت تا شاید یکی از رشته‌های المپیکی بتواند به دور از حاشیه‌ها فعالیت خود را دنبال کند.
جودو که ماه‌ها درگیر حاشیه‌های رنگارنگی بود و در هفته‌های اخیر هم اختلافات میان رئیس و نایب رئیس سبب اوج گرفتن این حواشی شده بود، سرانجام با قبول استعفای محمدعلی رستگار از ریاست فدراسیون این حواشی تا حدود زیادی پایان یافت.
حواشی ریز و درشت ورزش ایران سبب شده تا در مدت زمان باقی مانده تا المپیک ۲۰۱٦ ریو بیش از آنکه فضا متاثر از مهمترین رویداد ورزشی جهان باشد، متاثر از اتفاقاتی باشد که حل کردن آن در بسیاری از موارد بسیار راحت و بی‌دردسر است. امید است با پایان یافتن همه این حواشی فضای ورزش ایران رنگ و بوی کاملا المپیکی به خود بگیرد و شاهد آمادگی و پیشرفت روز افزون ورزشکاران پیش از اعزام به المپیک باشیم.
این روزها بیش از هر زمانی صدای اعتراض محمد بنا سرمربی تیم ملی کشتی فرنگی به گوش می‌رسد. روزی که بنا به اردوی تیم ملی رفت قول مدال داد اما در روزهای اخیر چندین بار لب به اعتراض گشوده و این فضای نامطلوب به آن معنی است که حتی کشتی هم با برخورداری از ستاره‌های بزرگ و هدایت نابغه‌ای به نام بنا تا وقتی درگیر حاشیه باشد و چتر حمایتی مسئولان را بالای سر خود نبیند نمی‌تواند در میدان بزرگ المپیک شق‌القمر کند.
ورزش ایران در فاصله چند ماه مانده به المپیک ۲۰۱٦ ریو فضای خوبی ندارد و اگر وضعیت به همین منوال پیش رود نباید انتظار داشت موفقیت‌های تاریخی المپیک ۲۰۱۲ لندن توسط ورزشکاران کشورمان تکرار شود.
حاکمیت چنین فضای ناامیدکننده‌ای را پیشتر هادی ساعی و علیرضا دبیر که از افتخارآفرینان بزرگ کشور محسوب می‌شوند هشدار داده بودند و امروز بهتر است مسئولان کشور و متولیان امر در وزارت ورزش و جوانان تصمیماتی اتخاذ کنند تا دیگر سایه فضای ناامید کننده روی شانه‌های ورزش کشور سنگینی نکند.

حراستی ها حق دخالت در انتخابات را ندارند

در صفحه۲ بخوانید
2 NEXT PAGE

The Message Of Madestan's History & Civilization & Culture

روزنامه اجتماعی، سیاسی، فرهنگی، اقتصادی

روزنامه همدان پیام

www.HamedanPayam.com

پیام تاریخ، تمدن و فرهنگ مادستان

دوشنبه ● ۳۰ آذرماه ۱۳۹۴ ● ۹ ربیع‌الاول ۱۴۳۷ ● ۲۱ دسامبر ۲۰۱۵ ● ۲۵۲۶

روزنامه صبح استان

صاحب امتیاز و مدیر مسئول: نصرت ا... طاقتی احسن
سردبیر: یدا... طاقتی احسن
نشانی: همدان، ابتدای خیابان مهدیه، روبروی دبیرستان شریعتی ساختمان پیام
صندوق پستی: ۶۶۶ - ۶۵۱۵۵
تلفن: ۳۸۲۶۴۴۳۳ (ویژه) نمابر: ۳۸۲۷۹۰۱۳
سردبیر: ۰۹۱۸۳۱۵۱۴۳۷ آگهی: ۳۸۲۶۴۴۳۳
لیتوگرافی و چاپ: پیام رسانه (۳۸۲۷۴۰۸۲ - ۰۸۱)

پایگاه اینترنتی.....www.Hamedanpayam.com
ارتباط با روزنامه.....۱۰۰۰۶۰۶۶
ارتباط با روزنامه.....info@Hamedanpayam.com
Hamedanpeyam@yahoo.com
ارتباط با مدیرمسئول.....modir@Hamedanpayam.com
ارتباط با سردبیر.....sardabir@Hamedanpayam.com
سرویس آگهی.....agahi@hamedanpayam.com
سرویس اشتراک.....eshterak@hamedanpayam.com
چاپخانه پیام رسانه.....litohoma@yahoo.com

▪ اوقات شرعی

اذان ظهر	۱۲:۱۳
غروب خورشید	۱۷:۰۸
اذان مغرب	۱۷:۲۸
نیمه شب شرعی	۲۳:۲۹
اذان صبح فردا	۰۵:۵۰
طلوع خورشید فردا	۰۷:۱۹

» منبع: موسسه ژئوفیزیک تهران

▪ آب و هوا

پیش‌بینی وضع هوا:

صاف تا کمی ابری ، بارش پراکنده باران

شهرستان	همدان	ملایر	تویسرکان	نهاوند	کبودراهنگ	رزن	فامنین	فیروزآباد	اسدآباد	بهار
▲	۰	۴	۳	۳	۰	۱	۱	۴	۰	۰
▼	-۸	-۳	-۳	-۳	-۶	-۶	-۵	-۷	-۶	-۷
	۹۲	۹۰	۹۷	۸۲	۹۲	۸۹	۸۶	۸۲	۹۲	۹۲

▪ حدیث:

امام حسن عسکری (ع):

بهترین برادر تو آن کسی است که گناه و خطای تو را به خود، فراموش کند.

میزان الحکمة: ج۱ ص۸۸؛ بحار الأنوار: ۷۸/ ۳۷۷/ ۳

▪ دوبیتی باباطاهر

خوشا آنان نه سر دارند نه سامان — نشینن هر دو پا پیچن به دامان
شو و روزان صبوری پیش گیرن — بیاد روی دلداران مدامان

تـــازه‌ها

کشف ذره جدید

دانشـــمندان مســـتقر در مرکز شتاب‌گر عظیم ســـرن موفق به کشـــف ذره‌ای جدید با مشخصات شبیه به ذره بوزون هیگز شدند.
به گزارش ایسنا، اکتشاف ذره جدید هنگامی ثبت شـــد که دانشـــمندان به طور اتفاقی در حال بررســـی اطلاعات دو آشکارســـاز برخورددهنده بزرگ هادرونی پس از برخورد عظیم پروتونی بودند.پژوهشـــگران معتقدند که کشـــف ذره جدید حاصل برخورد پروتونی با قدرت ۷۵۰ گیگا الکترون ولت است.
در صورت تایید وجود ذره جدید در اثر برخورد توسط تیم تحقیقاتی سرن، دانشـــمندان به دنبال وارونه کردن مدل استاندارد برخورد برای کشف ماهیت ذره جدید و نقش آن در شکل‌گیری جهان هستند.

ذخیره انرژی آب دریا با دیوار شناور

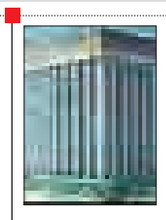

یـــک شـــرکت در پاریـــس یـــک دیوار موج‌شکن شـــناور را برای مشـــکلات امروز زمین ارائه کرده اســـت.به گزارش ایسنا، این دیوار موج‌شـــکن نه تنها امواج را می‌شکند، بلکه انرژی بسیار زیادی بـــه اندازه دو برابر ژنراتورها انرژی تولید می‌کند.طراحان با اســـتفاده از آب رودخانه هادســـون عملکرد این دیـــوار را توضیح دادند. این رودخانه دارای امواج سنگینی است و این قدرت زیاد و مداوم امواج رودخانه موجب خوردگی دیوارهای بنادر می‌شـــود.اما دیوار شناور جدید عملکرد متفاوتی داشـــته و با تبدیل نیـــروی وارده از امواج به انرژی الکتریکی، موجب کاهش قدرت امواج به دیوار می‌شود.

کشف نزدیکترین سیاره قابل سکونت

تیمی از ستاره‌شناسان از کشف نزدیکترین ســـیاره قابل سیســـتم به منظومه شمسی خبر داده‌اند. به گزارش ایســـنا، این ســـیاره که در اطراف ستاره کوتوله قرمز در صورت فلکی مارافسای گردش می‌کند، در فاصله ۱۴ سال نوری از زمین قرار دارد که بسیار نزدیکتر از کاندید قبلی یعنی گلیزه با فاصله ۲۲ سال نوری است.
همه سیارات فراخورشیدی دارای جرم پایینی برای صخره‌ای بودن و برخورداری از ســـطح جامد هستند و این سیاره جدید در منطقه قابل ســـکونت قرار گرفته که دما در آن برای وجود آب مایع و در نتیجه، حیات احتمالی مناسب است.

رونمایی از نخستین ربات‌های سرباز و خلبان

ارتش آمریـــکا اعلام کرده کـــه در آینده نزدیک از نخســـتین نمونه ربات‌های سرباز و ربات خلبان جنگنده پیشرفته رونمایی خواهد کرد.به گزارش خبرآنلاین، برای ساخت ارتش رباتیک نیاز به توسعه فناوری هوش مصنوعی برای یادگیری از انسان است. در واقع فناوری هـــوش مصنوعی مانند رایانه‌های امروزی به صورت کدهایی از پیش تعیین شـــده عمل نمی‌کند، بلکه تجهیزات لازم جهت یادگیری مانند انســـان در اختیار ربات قرار گرفتـــه و عمل یادگیری و واکنش کاملاً خـــودکار امکان‌پذیر خواهد بود.یکـــی از نمونه‌های هوش مصنوعی مورد استفاده کنونی، کلاه ایمنی جنگنده است.

ساخت کیف ضد بمب برای ایمنی پروازهای تجاری

دانشـــمندان موفق به ســـاخت کیف ضد بمب برای مهار انفجار بمب‌های احتمالی در پروازهای تجاری و حفظ جان مســـافران در برابر حملات تروریستی شدند. به گزارش ایسنا، دانشمندان معتقدند که با قرار دادن بمب‌های احتمالـــی در کیف‌های ضد بمب، احتمال آسیب دیدن هواپیما و به خطر افتادن جان مسافران به حداقل خواهد رســـید. کیف ضد بمب از چندین لایه الیاف بســـیار مقاوم محصور در کامپوزیت ساخته شده که در شـــرایط فشار و دمای بالا مقاومت بسیار زیادی دارد. الیاف به کار رفته در کیف ترکیبی از الیاف آرامید، فیبرهای مورد استفاده در صنایع هوا و فضاست.

خواندنی

مزیت‌های موسیقی

پژوهش‌های جدید نشـــان می‌دهند شـــنیدن موســـیقی سلامت ذهنی آدم را بهبود می‌بخشـــد و سلامت جسمی را به طرز عجیب و حیرت‌انگیزی تقویت می‌کند. اگر یکی دو جلســـه موسیقی کار کنیم، ایـــن امر به افزایش آی.کیو کمک می‌کند و حتی در کهنســـالی هم ما را باهـــوش نگه می‌دارد. آلبرت اینیشـــتن گفته بـــود، «اگر فیزیک‌دان نمی‌شدم، احتمالاً موسیقی‌دان می‌شدم.» و جیمی هندریکس موسیقی را «آیین» خود نامیده است.
موسیقی شـــما را شـــادتر، عملکرد دویدن را تقویت ، استرس را کم می‌کند و سلامت را بهبود می‌بخشد.
کمک می‌کند بهتر بخوابید. افسردگی را کاهش می‌دهد و کمک می‌کند کمتر بخوریـــد. یادگیری و حافظه را تقویـــت می‌کند. درد را کاهش می‌دهـــد. به بیماران آلزایمری کمک می‌کنـــد به خاطر بیاورند. هوش کلامی و آی.کی.یو و عملکرد علمی را افزایش می‌دهد.

کیوسک

▪ **محراب:** فشـــار دارایی واحدهای تولیدی را به تعطیلی کشاند، این مطلب را صادق میش‌مست هراتی مدیرعامل شرکت سیمین نورد گفته و آورده است به دلیل رکود اقتصادی صادرات سال ۹۲ شرکت نسبت به ۹۲ کاهش داشته است. وی می‌گوید: ما از مسئولان و دولت انتظار داریم توجه بیشـــتری به واحدهای تولیدی در خصوص کاهش نرخ بهره‌های بانکی مالیات و کوتاه کردن دســـت واسطه‌ها و دلالان بازار مواد اولیه داشته باشد.

▪ **فرهنگ ملایر:** فریب۱۴۹ خانم در تلگرام توسط پزشک قلابی عنوان خبری است که در صفحه حوادث فرهنگ ملایر چاپ شد و در ادامه آمده است که فرد سابقه‌دار ۳۵ ساله‌ای با جعل عنوان پزشک جراح در شبکه اجتماعی تلگرام و فضای مجازی، ۱۴۹ خانم را در نقاط مختلف کشـــور فریب داد. این فرد کلاهبردار در ســـایت همسریابی به وسیله عکسی با روپوش در اتاق عمل، خود را پزشک جراح معرفی کرده بود که با دختران دوستی برقرار کرده و با جلب اعتماد خانواده آنها تصاویر خصوصی و چک ســـفید امضا از آنها گرفت حقوق معلولان بایدها و نباید هم مطلبی است که به نقل از یک دانشجوی دکترای واحد علوم و تحقیقات به حقوق معلولان از جمله آموزش، توانبخشـــی، اشتغال، مناسب‌سازی محیط شهری و رفاه اجتماعی پرداخته است.

کدبانو

ترشی فلفل هندی

▪ **مواد لازم:**

فلفل سبز خرد شده ..... ۵۰۰ گرم
سیر خرد شده ..... ۲۵۰ گرم
پوست لیموترش ..... به میزان لازم
فلفل خشک هندی ..... ۱۰ عدد
تخم گشنیز ..... یک فنجان
زیره سبز ..... نصف فنجان
میخک ..... ۵ عدد
فلفل سیاه ..... یک‌چهارم فنجان
روغن زیتون یا روغن کنجد ..... ۳ فنجان
آبلیموی تازه ..... نصف فنجان
نمک ..... ۳ قاشق غذاخوری

▪ **طرز تهیه:**

تخم گشـــنیز، زیره سبز، میخـــک و ۵ عدد فلفل قرمز را درون آســـیاب ریختـــه و بگذارید نیمه آســـیاب شود. ســـپس درون ماهیتابه ریخته و با حرارت متوســـط کمی بو بدهید.
در ماهیتابه دیگـــر روغن را ریخته و با حرارت متوســـط فلفل، ســـیر، ۵ عـــدد فلفل قرمز، لیمو و نمک را به مـــدت ۱۵ دقیقه تفت بدهید.آب لیمو را هم اضافه کنید. ادویه را اضافه کرده و به مدت ۱۰ دقیقه دیگر تفت بدهید. درون شیشه دردار ریخته و به مدت ۲۰ دقیقه حمام آب جوش بدهید. نکته : می‌توانید مقداری هویج رنده شـــده و یا انبه سبز هم به مخلوط فلفل اضافه کنید.

گزارش

زیبایی بحران آفرین زنان ایرانی

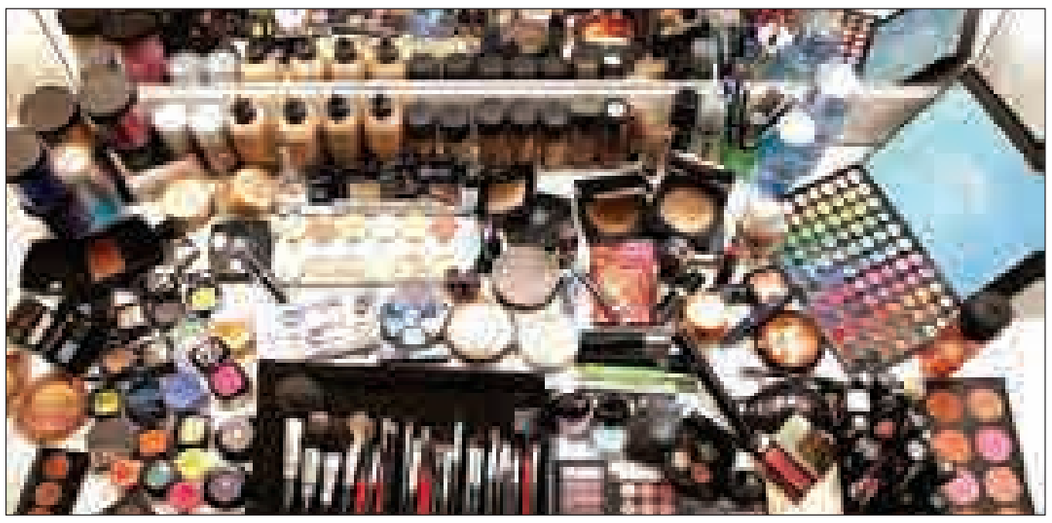

آرایـــش صـــورت و مرتب بـــودن، در طول تاریخ، عادت و رســـم زنان ایرانی بوده اســـت. آنهـــا از چهار هزار و ۵۰۰ ســـال پیش از میلاد، چشمان‌شـــان را آرایش و از دو هزار سال پیش از میلاد از ماده‌ای به عنوان رنگ‌دهنده اســـتفاده می‌کردند. علاقه به زیبایی در ذات انســـان نهفته است، اما تعریف انسان‌ها از زیبایی، در زمان‌ها و جوامع مختلف، تغییر کرده است.
آرایش کردن در جامعه امروزی ما تا جایی پیش رفته که شـــکل یک بیماری اجتماعی را به خود گرفته اســـت. امروزه آرایش کردن برای برخی زنان ایرانی به عادت تبدیل شـــده اســـت؛ اعتیاد زیان‌بـــاری که هم به زیبایی و ســـلامت زنان و هم به اقتصاد کشـــور لطمه جـــدی وارد می‌کند. این امر موجب شـــده استفاده و خرید و فروش لوازم آرایشـــی، به عنوان بحران آرایش در ایران، شناخته شود.
ایـــران دومیـــن مصرف‌کننده لـــوازم آرایش در خاورمیانه اســـت و در این زمینـــه، رتبه هفتم را در میان کشـــورهای جهان دارد. به نظر می‌رسد برای پاســـخ به این پرســـش که چرا زنان ایرانی پنج برابر زنان خاورمیانـــه آرایش می‌کنند، باید عوامـــل تاریخی، اجتماعی، محیطی و خانوادگی را جداگانه بررسی کرد.
بحران آرایـــش زمانی خود را نشـــان می‌دهد که متوجه می‌شـــویم آرایـــش در ایران، گاه به صـــورت «مرضی» اتفاق می‌افتـــد؛ یعنی اینکه افراد، بســـیار بیشـــتر از آنچه عرف می‌پذیرد، آرایـــش می‌کنند. نمی‌توان بـــه صورت دقیق، درصـــد و میـــزان آرایـــش در میـــان زنان را مشـــخص کرد. اما برخی آمارها حاکی از این اســـت، اســـتفاده از لوازم آرایشی در ایران، به مراتب، بیشتر از حد متعارف است.
از طرف دیگر، کاهش سن آرایش تا ۱۴ سالگی، همچنین زنان ۲۲ تا ۲۴ ســـاله‌ای که بیشـــتر از دیگـــران آرایش می‌کنند، خود نشـــان‌دهنده این اســـت؛ عملی که در جوامع دیگر بیشتر مربوط به افراد مسن است، در میان دختران جوان ایرانی رواج بســـیاری دارد. در این بین آرایش مردان، شـــمایل بحرانی را کـــه وجـــود دارد، نمایان‌تر می‌کند. علاوه بر اینکه زنـــان ایرانی به گونه‌ای نامتعارف دست به آرایش می‌زنند، برخی آمارها حکایـــت از این دارد که هفـــت درصد مردان و پســـران ایرانی نیز از لوازم آرایشـــی اســـتفاده می‌کنند.

کاهش سن آرایش تا ۱۴ ســـالگی، همچنین زنان ۲۲ تـــا ۲۴ ســـاله‌ای که بیشتر از دیگران آرایش می‌کنند، خود نشان‌دهنده این اســـت؛ عملی که در جوامع دیگر بیشتر مربوط به افراد مسن است

زیر خط اعتماد به نفس

شـــاید اگر تحقیقی میدانی درباره علت آرایش زنـــان و دختران انجام شـــود، بـــه جواب‌های یکســـانی برسیم. سارا ۲۳ ساله، در پاسخ به این پرسش که چرا آرایش می‌کند، می‌گوید: «آرایش می‌کنم چون این طور حس بهتری به خودم دارم و با این کار اعتماد به نفس بیشتری پیدا می‌کنم. جـــدا از همه اینها وقتی آرایـــش می‌کنم گویی مرتبم و ژولیده نیستم».
نگین هم در پاسخ به این سؤال می‌گوید: «آرایش می‌کنم تا قیافه‌ام بهتر به نظر بیاید». جواب‌ها تقریباً یکی است و این مسأله را نشان می‌دهد که برخی دختران، اعتماد به نفس پایینی دارند.

همه جا پای «مردســـالاری» در میان است

برخـــی معتقدند خودآرایی، کـــه در برخی زنان در حال تبدیل شـــدن به نوعی بحران اجتماعی است، ریشـــه در مردســـالار بودن جامعه دارد. در طول تاریخ ما، برخی زنان همیشـــه به دنبال جلب توجه و حمایت مـــردان بوده‌اند؛ بنابراین پس از مشـــروطه کـــه الگوی زیبایـــی، از زنان چاق با صورت‌های پر مـــو به زنان لاغراندام با صورت‌هایی صاف و آراســـته تغییر کرد و لوازم آرایشـــی صنعتی از کشورهای غربی وارد ایران شـــد، برخی زنان برای جلـــب توجه و حمایت مردان، به صـــورت افراطی به ایـــن الگو روی آوردنـــد و به نظر می‌رســـد این مســـأله به یک عادت مخرب تبدیل شده است.

به یـــک خانم آراســـته جهـــت کار نیازمندیم!

به گـــزارش برتریـــن هـــا، اگر تاکنـــون بخش نیازمندی‌های روزنامه‌ها را ورق زده باشید، حتماً این جمله را دیده‌اید: «به یک خانم آراسته جهت کار نیازمندیم!». یکی از مهمترین دلایلی که زنان و دختران را به استفاده بیش از حد از لوازم آرایشی ترغیب می‌کند این است که شرکت‌ها، مغازه‌ها و بسیاری دیگر از مشاغل خصوصی، به ظاهر آرایش کرده و آراســـته کارمندان خانم‌شان اهمیت زیادی می‌دهند. معمولاً این اعتقاد در میان آنها وجود دارد که یک خانم آراسته، بیشتر از یک خانم با صورتی ساده و بدون آرایش، مشتری جذب می‌کند.
مسأله دیگری که این گرداب را سهمگین‌تر می‌کند، آشفتگی فرهنگی‌ای است که گرفتار آن هستیم. به نظر می‌رســـد الگوهای تاریخی و فرهنگی ما در زمینه آراستگی، رو به نابودی است و سال‌هاست که ما از الگوهایی پیروی می‌کنیم که ویژه فرهنگ‌ها و کشورهای دیگر است. این امر بدیهی است که وقتی الگویی برای فرهنگی ســـاخته نشده باشد، آشفتگی به بار می‌آورد.

به کام قاچاقچیان

طبق آمار، سالانه ۸۵۰ میلیون دلار لوازم آرایشی به صورت قاچاق وارد کشـــور می‌شود. این در حالی است که ســـهم واردات رسمی فقط ۱۵۰ میلیون دلار است.
اعتیاد به استفاده از لوازم آرایشی در بین برخی بانـــوان ایرانی به قدری همه گیر شـــده اســـت که آنهـــا حتی از خرید لوازم آرایشـــی تقلبی و ارزان‌قیمتی هم که به گفته کارشناسان، سم بسیار زیادی وارد بدن انسان می‌کند، بیم ندارند.
بر اســـاس پژوهش‌های مؤسسه تحقیقاتی «ام.تی.بی» ۲۹۶ عارضه در کمین کسانی است که مواد آرایشی و بهداشتی تقلبی استفاده می‌کنند. با این حال و با وجود هشـــدارهای زیادی که ایـــن روزها به مردم داده می‌شـــود، باز هم ۸۰ تا ۹۰ درصد بازارهای لـــوازم آرایش ایران را جنس‌هـــای تقلبی تشـــکیل می‌دهند که چین، ترکیه و تایلند از روی مارک‌های اصلی، لوازم آرایشی تقلبی می‌زنند.

عکس روز

حمل درخت‌های کریسمس در مزرعه؛ آلمان

عکس: فرارو

گل وگیاه

گیاه "کامو کامو"

درختی کوچک و پرشـــاخ و برگ، بومی جنگل‌های بارانی آمازون در پرو و برزیل است که حدود ۳ تا ۵ متر طول داشـــته و میوه‌هایی گیـــلاس مانند به رنگ قرمـــز- ارغوانی تولید می‌کند. این گیاه ارتباط خویشاوندی نزدیکی با جابوتیکابا و گواوا دارد.
یکی از مهمترین مشـــخصه‌های میوه‌های این گیـــاه، وجود مقدار زیـــادی ویتامین ث در آن می‌باشد که حدود ۲ تا ۳ درصد وزن تر میوه را به خود اختصاص داده است.

خبـر

تشریح مغز واقعی انسان در کنگره بین‌المللی علوم اعصاب

کارگاه «تشریح مغز تازه و واقعی انسان» در بخش دانشجویی چهارمین کنگره بین‌المللی علوم اعصاب پایه و بالینی برگزار می‌شود.
به گزارش مهر، عضو کمیته دانشجویی کنگره علوم اعصاب پایه و بالینی با اعلام این خبر گفت: برگزاری کارگاه تشریح مغز انسان در کنگره امسال، به عنوان پر مخاطب‌تریـــن و پرطرفدارترین برنامه‌های کنگره علوم اعصاب در دو سال گذشته بوده است.
بهرام تیموری افزود: از علاقمندان خواســـته شـــده است تا برای ثبت نام جهت شرکت در این کارگاه به وب‌سایت چهارمین کنگره علوم اعصاب به آدرس " www.bcnc.ir "مراجعه کنند.
وی بیان کـــرد: در این کارگاه، ضمـــن آناتومی مغز واقعی انســـان، کارکـــرد هر بخش از مغز توســـط متخصصان توضیح داده می‌شود.
عضو کمیتـــه دانشـــجویی چهارمین کنگـــره علوم اعصـــاب، همچنین به برگزاری «Stand up علوم اعصاب» برای بررســـی کمدی، طنز و خنده از نظر علوم اعصاب، اشاره کرد و گفت: این برنامه، توسط نوروساینتیســـت‌های جوان در ســـاعات بعد ازظهر روز دوم کنگره علوم اعصاب، سوم دی ماه پنجشنبه برگزار خواهد شد.
وی با تأکید بر اینکه کمیته دانشـــجویی، رویکردی خـــارج از روال معمول کنگـــره دارد و در پی ایجاد جریان فکری در جامعه اســـت، اظهار کرد: برگزاری کارگاه «کمیته محصـــول قابل ارائه به بازار در حوزه علوم اعصاب» از دیگر برنامه‌های کمیته دانشجویی کنگره علوم اعصاب اســـت که مباحث آن در ادامه برنامه «نوروویکند»، به چگونگی کاربرد تحقیقات در زندگی روزمره مردم می‌پردازد.
تیموری افزود: در این کارگاه می‌خواهیم بررسی کنیم که آیا محصولـــی را می‌توان در علوم اعصاب تولید کرد و یا علوم اعصاب فقط در آزمایشگاه است؟

دانستنی ها

بوی غذای درون خانه را چگونه از بین ببریم؟

از بین بردن بوی بد سوختگی غذا و سرخ کردن مواد غذایی مانند سیر و پیاز شاید مشکل بسیاری از خانم‌های خانه‌دار باشد. شما علاوه بر استفاده از هود به راحتـــی با ترفندهای زیر می‌توانید بوی بد فضای خانه‌تان را از بین ببرید.
در یک نعلبکی کمی ادکلن خوشـــبو بریزید و یک حبه قند چهارگوش در آن بیندازید، طوری که ادکلن را خوب جذب کند و قند خیس شود، سپس قند را آتش بزنید و وقتی ادکلن تمام شـــد قند را خاموش کنید با این تدبیر فضای خانه بسیار معطر خواهد شد.
اگر می‌خواهید سبزی یا موادی سرخ کنید که مطمئن هستید اعضای خانواده از بوی حاصل از آن ناراحت می‌شوند، پیش از آغاز کار، ابتدا هواکش‌های داخل آشپزخانه را روشن کنید سپس مقداری سرکه سفید را در کاســـه‌ای بریزید و آن را کنار اجاق گاز روشن قرار دهید؛ بوی حاصل از سرکه سفید، باقیمانده بوی حاصل از ســـرخ کردن آن مـــواد را در محیط خنثی می‌کند.
ســـپس قابلمه‌ای حاوی آب را روی شعله اجاق گاز قـــرار داده و چند تکه لیموتـــرش در آن بیندازید و بگذارید بخار حاصل از جوشیدن لیموترش در آب، بوی سوختگی موجود در خانه را از بین ببرد.
کاســـه‌ای حاوی آب را روی شـــعله اجاق گاز قرار دهید و تعدادی چوب دارچین یا کمی از پودر آن را در آب بریزید و بگذارید روی شعله ملایم اجاق گاز تا کم کم بـــه جوش آید. عطر دارچین فضا را معطر کرده و بوی حاصل از سرخ کردنی و حتی سوختگی را از بین خواهد برد.