پیام تاریخ، تمدن و فرهنگ مادستان
|ISNN: 2322-4665|

روزنامه همدان پیام

www.HamedanPayam.com

دوشنبه ● ۶ مهرماه ۱۳۹۴ ● ۱۴ ذی‌الحجه ۱۴۳۶ ● ۲۸ سپتامبر ۲۰۱۵
سال یازدهم ● شماره ۲۴۵۹ ● ۱۲ صفحه روزنامه + نیازمندی‌ها ● ۵۰۰ تومان

ایران

عربستان به‌جای فرافکنی مسئولیت خود را بپذیرد و عذرخواهی کند ص ۴

گردشگری
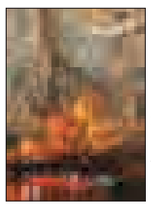
ظرفیت تحملی علیصدر تخمین زده شود ص ۵

گوناگون
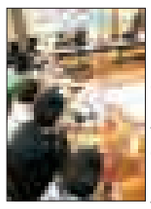
این‌بار مسئولان هنرمندان و نوجوانان پشت یک میز ص ۱۲

ورزش

ماشین گل‌زنی لیگ یک حریف امروز پاس ناکام ص ۱۱

شیوه‌نامه خدمات مسافرتی در فضای مجازی تصویب شد ص ۵

افزایش جان‌باختگان ایرانی به ۱۵۵ نفر ص ۹

دانشگاه بوعلی رتبه اول انجام پروژه‌های دفاعی در کشور ص ۲

در نشست خبری دبیران اجلاس اوراسیا در همدان مطرح شد

تولد نهاد جدید در شهرداری‌ها

ص ۳

گزارش از استقبال مردمی

تنور جشنواره گرم شد

امروز روز سوم از جشنواره ۲۹ بین‌المللی فیلم نوجوان است. در دو روز گذشته که پروانه‌های زرین در آسمان شهر به پرواز درآمده‌اند شور و شوق به خصوص در بین نوجوانان و خانواده‌ها به وجود آمده است. در هر روز حدود ۷ هزار نفر فیلم‌های برگزیده جشنواره فیلم نوجوان را در شهر همدان تماشا می‌کنند. در هر سالن سینما هر روز پنج سانس فیلم بر روی پرده می‌رود و هر روز صندلی‌ها پر از جمعیت هستند. اما به خاطر استقبال زیاد مردم، مسئولان سینماها سعی می‌کنند در صورت امکان تعدادی هم اضافه بر ظرفیت سالن‌ها به داخل راه داده تا خانواده‌ها و نوجوانان کمتر پشت درهای بسته سینماها بمانند، البته این موضوع رضایت بسیاری را دربردارد اما برخی نیز از شلوغی سینماها به ستوه آمده‌اند. ولی طبق گفته مسئولان سینمایی افراد بسیاری هستند که تمایل زیادی به تماشای برخی فیلم‌ها دارند و وقتی با اصرار آنها روبه‌رو می‌شویم نمی‌توانیم با سرسختی بیش از اندازه با آنها برخورد کنیم، زیرا جشنواره برای نوجوانان است و هر روز جشنواره نیست، بنابراین سعی می‌کنند همه کسانی که تمایل به استفاده از این فضا دارند را در صورت امکان به داخل راه دهند. در شهرستان‌های دیگر استان نیز اکران فیلم‌ها...

ص ۸

همدانی‌ها حادثه منا را محکوم کردند

آیت‌ا... محمدی: حادثه منا توهین به حج و اسلام بود

ص ۲

باحضور معاون وزیر ارشاد، استاندار و هنرمندان

سینما فلسطین افتتاح شد

ص ۲

یادداشت روز

ضرورت ارتقای کیفی برنامه‌های فرهنگی و هنری در استان

بیست‌ونهمین جشنواره بین‌المللی فیلم نوجوان در شرایطی روز شنبه به میزبانی همدان کلید خورد که این رویداد مهم فرهنگی و هنری برای نخستین‌بار مجزا از بخش کودکان برگزار می‌شود. استان همدان که پیش از این تجربه برگزاری ٤ دوره از جشنواره بین‌المللی فیلم کودکان و نوجوانان را دارد، این بار میزبان جشنواره‌ای مستقل مختص نوجوانان است تا بار دیگر شایستگی‌ها و توانمندی‌های خود را در اینگونه برنامه‌ها به اثبات رساند...

ص ۲

یادداشت

توسعه همه‌جانبه با حفظ محیط زیست منافات ندارد

خانم معصومه ابتکار، رئیس سازمان محیط زیست و معاون رئیس‌جمهوری اسلامی هفته گذشته در همدان بود و در این سفر یک روزه پیرامون بسیاری از معضلات زیست‌محیطی که در دهه‌های اخیر گریبانگیر اقلیم کوهستانی و سرسبز همدان شده است، بررسی و تصمیم‌گیری شد. استان همدان در زمره نقاط خوش‌آب‌وهوای ایران بزرگ است که همواره مورد توجه علاقمندان به جلوه‌های طبیعت و گردشگران و حتی بسیاری از حکومت‌ها و دولت‌ها از ادوار...

ص ۳

امام‌جمعه همدان:

اجازه سوء استفاده دشمن در انتخابات را ندهیم

نماینده ولی فقیه در استان بر هوشیاری مردم در انتخابات اسفندماه تأکید کرد.

آیت‌ا... محمدی در جمع بسیجیان، فرماندهان، نیروی ارتش و نیروهای مسلح استان به برگزاری انتخابات پیش‌رو اشاره و تصریح کرد: با توجه به روشنگری‌های مقام معظم رهبری همه وظیفه دارند نسبت به انتخابات احساس مسئولیت داشته باشند تا این امر به بهترین شکل ممکن انجام شود.

به گزارش ایسنا آیت‌ا... غیاث‌الدین طه‌محمدی تأکید کرد: برخی رأی می‌دهند و با همان رأی جهنم را برای آخرت خود می‌خرند همچنین برخی دیگر رأی می‌دهند و همان رأی ممکن است گناهان فرد را پاک کند و خداوند بر وی ببخشاید بنابراین مردم باید در این انتخابات هوشیارانه عمل کرده و اجازه و فرصت سوء استفاده دشمنان را به هیچ‌وجه ندهند.

امام‌جمعه همدان همچنین با بیان اینکه در طول تاریخ فرازونشیب‌های فراوانی وجود داشته، گفت: صعود و فرودهای فراوانی در طول تاریخ به چشم می‌خورد که باید از آنها درس عبرت بیاموزیم.

وی ادامه داد: هشت سال دوران دفاع مقدس برای نسل‌های آینده باید الگو باشد تا از این طریق بتوانند قدرت دشمن‌شناسی را در خود تقویت کنند و اجازه سوء استفاده و بهره‌برداری را به دشمنان ندهند.

آیت‌ا... محمدی تصریح کرد: امروز تمامی اقشار جامعه به‌ویژه نیروهای مسلح، ارتش، سپاه و بسیجیان باید مردم را پای کار بیاورند و عبرت‌های تاریخ را به فراموشی نسپارند.

وی گفت: در هر عصری نوع دفاع متفاوت بوده اما اگر به تاریخ زندگی ابا عبدا...الحسین(ع) نگاه کنیم در می‌یابیم که دشمنان اسلام از همان زمان سعی بر براندازی داشته و همچنان دست از این نوع هدف خود برنمی‌دارند.

امام‌جمعه همدان در ادامه خاطرنشان کرد: نوع دفاع امروزی با دفاع در دوران دفاع مقدس متفاوت است بنابراین اگر هوشمندانه به موضوعات و حوادث روز بنگریم درمی‌یابیم که دشمنان به دنبال چه اهدافی بوده و بر چه چیزی دست می‌گذارند.

وی با تأکید بر اینکه نسل امروز باید به دفاع بپردازند، گفت: دشمنان نوع ابزار جنگ خود را تغییر داده و به دنبال ضعیف کردن اعتقادات و ایمان ما هستند بنابراین بر همه واجب است هوشمندانه وارد میدان شویم و برای دفاع از مقدسات‌مان تلاش کنیم و اجازه وارد شدن کوچکترین خدشه را ندهیم.

آیت‌ا... محمدی با بیان اینکه هیچگاه از ترفندهای شیطانی مردم در امان نیستیم، یادآور شد: همه مردم تشنه مقام معظم رهبری و گوش سپردن به صحبت‌های ایشان هستند اما دشمن از ساده‌لوحی مردم و از ناآگاهی آنها در حوزه‌های مختلف از جمله در حوزه‌های سیاسی و فرهنگی سوء استفاده می‌کند.

وی ادامه داد: برخی فرازونشیب‌های تاریخ هر چند تلخ اما عبرت‌آموز است و ما باید از عبرت‌های گذشته بهره‌مند شویم تا دچار اشتباه نشویم.

امام‌جمعه همدان خاطرنشان کرد: اگر به تاریخ نگاه دقیقی داشته باشیم در می‌یابیم که فاجعه منا تنها یک اتفاق معمولی و طبیعی نبوده و دست پلید آمریکا و اسرائیل در میان است.

وی تأکید کرد: امروز دشمنان قبل از هر اقدامی می‌خواهند به فرهنگ و دین ما لطمه وارد کنند بنابراین جوانان و نوجوانان باید سلاح فرهنگی را با خود داشته باشند و فریب دشمنان را نخورند چراکه شیطان همیشه دست بر روی امر یا موضوعی می‌گذارد که انسان نسبت به آن حساسیت داشته باشد.

امام‌جمعه همدان گفت: با وجود این همه فریب باید بدانیم که هیچگاه دست دوستی نباید به دشمن بدهیم و فریب دروغ آنها را نخوریم.

فرمانده سپاه انصارالحسین تأکید کرد

باید درد فرهنگی جامعه دوا شود

اگر درد فرهنگی جامعه را دوا نکنیم دشمن از راه فرهنگی کشور را از پای خواهد درآورد.

فرمانده سپاه انصارالحسین استان همدان با بیان این مطلب در جمع بسیجیان و رزمندگان دوران دفاع مقدس شهرستان نهاوند تصریح کرد: حقایق و معنویاتی که در دفاع مقدس بود باید در بین نسل جوان جامعه از سوی رزمندگان بیان شود تا در رفتار و سکنات جوانان تأثیر گذارد.

به گزارش مهر، غلامعلی ابوحمزه با بیان اینکه متأسفانه بیشتر خاطرات دفاع مقدس و شاید ناب‌ترین آن‌ها هنوز پس از گذشت سال‌ها در سینه رزمندگان است، ادامه داد: نگه داشتن خاطرات دفاع مقدس در سینه رزمندگان هم مایه افتخار و هم مایه پریشانی است. مایه افتخار است که رزمندگان گمنامی را بهتر از نامداری می‌دانند و مایه پریشانی خاطر است از آن جهت که نسل جوان و آینده هیچگونه شناختی از معارف و ادبیات جنگ تحمیلی نخواهند داشت.

ابوحمزه با بیان اینکه از فرهنگ غافل شدن به‌منزله جدایی از دین، ناموس، شرف و مملکت است، افزود: اگر درد فرهنگی جامعه را دوا نکنیم دشمن از راه فرهنگی کشور را از پای خواهد درآورد واین رسالت به عهده رزمندگان است که هم در میدان عمل و در میدان خودسازی و خداشناسی به‌خوبی امتحان پس داده‌اند.

وی با بیان اینکه همه تلاش‌های دشمنان داخلی و خارجی نظام بی‌اثر کردن و کمرنگ جلوه دادن خدمات نظام است یادآور شد: به تبعیت از مقام معظم رهبری خواهیم گفت که مواضع جمهوری اسلامی ایران و سپاه پاسداران انقلاب اسلامی نسبت به آمریکا هیچ تغییری نخواهد کرد.

جدول اکران فیلم های جشنواره بین المللی نوجوان (دوشنبه ۵ مهر)

سینما قدس	مسابقه سینمای ایران ۲	مسابقه سینمای ایران ۳	مسابقه سینمای ایران ۱	مسابقه سینمای ایران ۳	مسابقه سینمای ایران ۲
	ساعت ۱۰:۳۰	ساعت ۱۵	ساعت ۱۷	ساعت ۱۹	ساعت ۲۱
	آسمان آبی مادرم کارگردان: علی قوی‌تن	بدون مرز کارگردان: امیرحسین عسگری	فیلم‌های نیمه‌بلند و کوتاه (۱) نام فیلم: صلح، کشتارگاه آب یخ، فیرچایلد، چرک‌نویس کارگردان: حسن نجم‌آبادی، بهزاد آزادی، جلال ساعدپناه، داریوش دادگر، مسعود مهدی	بدون مرز کارگردان: امیرحسین عسگری	دریا و ماهی پرنده کارگردان: مهرداد غفارزاده
تالار شهید آوینی ۱	مسابقه بین‌المللی پویانمایی	مسابقه سینمای ایران ٤	مسابقه سینمای ایران ۳	مسابقه سینمای ایران ۲	مسابقه سینمای ایران ۱
	ساعت ۱۰:۳۰	ساعت ١٤	ساعت ۱٦:۳۰	ساعت ۱۹	ساعت ۲۱:۳۰
	شاهزاده روم کارگردان: هادی محمدیان‌طبقی (ایران- ۲۰۱٤)	فیلم‌های نیمه‌بلند و کوتاه (۱) نام فیلم: پیوند، اسب، چوبی، مسیر، زندگی، فردای، دیروز، سینمای، کودکی کارگردان: اصغر حاتم‌پور، یونس شهباز، امیرحسین قربانی، محسن شیرزایی، محمدعلی طالبی (خارج از مسابقه)	حورا کارگردان: غلامرضا ساغرچیان	گمیجی کارگردان: مجید اسماعیلی پارسا	رفقای خوب کارگردان: مجید قاری‌زاده
تالار شهید آوینی ۲	نخستین المپیاد فیلم‌سازی نوجوان ایران	مسابقه بین‌المللی پویانمایی ۱	مسابقه بین‌المللی پویانمایی ۲	مسابقه بین‌الملل ۱	مسابقه بین‌الملل ۲
	ساعت ۱۰	ساعت ۱٤:۳۰	ساعت ۱٦:۳۰	ساعت ۱۸:۳۰	ساعت ۲۰:۳۰
	استان‌های خوزستان، زنجان، سمنان، سیستان و بلوچستان، فارس، قزوین، قم	شاهزاده روم کارگردان: هادی محمدیان طبقی (ایران- ۲۰۱٤)	فیلم‌های نیمه‌بلند و کوتاه (۲) نام فیلم: به خاطر مامان ویبره، جواهرات رنگ و رو رفته، خرگوش و گوزن، کابوسنامه، ترک کردن خانه نشستن، نانا، نانی، نااو، بره‌ها کارگردان: آنتوانتا جترافیلووا (بلغارستان- ۲۰۱۳)، اکبر تراب‌پور (ایران- ۲۰۱۵)، سونیا گربود، مانیاس دویانافیو (فرانسه، بلژیک- ۲۰۱٤)، پیتر واجز (مجارستان- ۲۰۱۳)، زهرا جوادی (ایران- ۲۰۱۳)، ژوست لیووما (هلند- ۲۰۱٤)، اما مک کان (انگلستان- ۲۰۱٤)، کنستانتن بریلیانتف (روسیه- ۲۰۱٤)، گوتفرید منتور (المان- ۲۰۱۳)	بازی‌ساز کارگردان: خوان پابلو بوسکارینی (آرژانتین، کانادا و ایتالیا- ۲۰۱٤)	موریتز و مرد جنگلی کارگردان: برین چینی (المان- ۲۰۱۳) پینوکیو، عاموسردار و رئیسعلی کارگردان: سید رضا صافی (ایران- ۲۰۱۵)
تالار گلستان	از بخش: مسابقه سینمای ایران	مسابقه بین‌الملل (۲)	مسابقه بین‌الملل (۱)	مسابقه بین‌الملل (۲)	مسابقه بین‌الملل پویانمایی (۱)
	ساعت ۱۰:۳۰	ساعت ١٤	ساعت ۱٦:۱۵	ساعت ۱۸:۳۰	ساعت ۲۰:۳۰
	پرونده‌ای برای سارا کارگردان: نادر مقدس (خارج از مسابقه)	دنیا را نجات بده کارگردان: سیلواین رنو (سوئیس- ۲۰۱۳) ویلالای شگفت‌انگیز کارگردان: تیم اولیهوک (هلند- ۲۰۱۵)	یک لنگه کفش کارگردان: نوید فلاحی (ایران- ۲۰۱۵) بهت قول میدم کارگردان: الکساندر کاربیلوسکی (روسیه- ۲۰۱۳)	پسر و جهان کارگردان: آله ابرو (برزیل- ۲۰۱۳)	یلوبرد کارگردان: کریستان دی ویتا (فرانسه وآمریکا- ۲۰۱٤)
فلسطین ۱	مسابقه سینمای ایران ۱	مسابقه بین‌المللی پویانمایی	مسابقه سینمای ایران ۳	مسابقه سینمای ایران ۲	مسابقه سینمای ایران ۱
	ساعت ۱۱	ساعت ۱۵	ساعت ۱۷	ساعت ۱۹	ساعت ۲۱
	ب ۱۲ کارگردان: امید نیاز	یلوبرد کارگردان: کریستان د ویتا (فرانسه وآمریکا- ۲۰۱٤)	فیلم‌های نیمه‌بلند و کوتاه (۱) نام فیلم: صلح، کشتارگاه آب یخ، فیرچایلد، چرک‌نویس کارگردان: حسن نجم‌آبادی، بهزاد آزادی، جلال ساعدپناه، داریوش دادگر، مسعود مهدی	نمره ٤ کارگردان: مهران ملکوتی	ب ۱۲ کارگردان: امید نیاز

تقدیر و تشکر

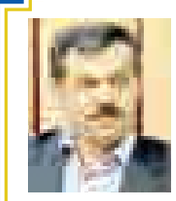

فرماندار محترم شهرستان بهار
بخشدار محترم بخش مرکزی

دهیاران محترم و کارگزاران بیمه اجتماعی روستائیان، عشایر و کشاورزان بخش مرکزی بهار

بدینوسیله ضمن تقدیر از زحمات و تلاش‌های ارزشمند شما در راستای گسترش بیمه اجتماعی روستائیان، عشایر و کشاورزان در سطح شهرستان بهار و به ویژه بخش مرکزی، موفقیت و کسب رتبه برتر استانی در سال ۹۳ را در این زمینه تبریک و تهنیت عرض می‌نمائیم.

شورای اسلامی بخش مرکزی و جمعی از اهالی اصناف و کشاورزان

آگهی استخدام پیمانی
دانشگاه علوم پزشکی همدان
صفحه:۱۰

مدیران محترم ادارات و روابط عمومی‌های گرامی
الوو پیام...
تلفن: ۳۸۲۷۹۰٤۰ - ۰۸۱ پیامک: ۱۰۰۰٦۰٦٦
E-mail: mardomi@hamedanpayam.com

ستونی برای پاسخ به خواسته شهروندان است

پیام تاریخ، تمدن و فرهنگ مادستان
The Message Of Madestan's History & Civilization & Culture
روزنامه همدان پیام
۲
دوشنبه ● ۶ مهرماه ۱۳۹۴ ● شماره ۲۴۵۹
خبر
khabar@hamedanpayam.com

راه‌اندازی موزه علوم پزشکی در همدان

رئیس دانشگاه علوم پزشکی همدان از راه‌اندازی موزه علوم پزشکی در محوطه دانشگاه خبر داد.
به گزارش ایسنا سید حبیبا... موسوی‌بهار در همایش سالیانه تجلیل از ایثارگران و خانواده معظم شهدای دانشگاه علوم پزشکی همدان، با حمایت از انتشار خاطرات ایثارگران دانشگاه اظهار کرد: موزه علوم پزشکی همدان راه‌اندازی خواهد شد و در بخشی از آن عکس‌ها، دلنوشته‌ها و یادگارهای دوران دفاع مقدس گردآوری می‌شود.
وی فاجعه یمن، اعمال جنایتکارانه در بمباران یمن و کشتار هزاران مسلمان بی‌پناه را محکوم کرد و گفت: امیدواریم در آینده شاهد حجی سالم و امن باشیم.
وی با اشاره به دستاوردهای ایران در عرصه‌های مختلف گفت: امروز دست‌نشاندگان استکبار و جهان ضداسلام، به نام تشیع حرف‌های تفرقه‌انگیزی می‌زنند و ملت ایران در برابر توطئه‌های احتمالی آنان می‌ایستد.
به گفته موسوی‌بهار، کشورهای مختلف دریافتند که ترس از رابطه با ایران پروژه اشتباهی بوده و جایگاه سیاسی، اقتصادی و نظامی روز به روز بهتر می‌شود. وی با بیان اینکه باید به جامعه بانوان ایثارگر توجه ویژه‌ای شود، اظهار کرد: امسال با همکاری امور بانوان دانشگاه، جامعه خواهران ایثارگر بیش از پیش مورد توجه قرار گرفتند چراکه این افراد در دوران دفاع مقدس پشتوانه مردان بودند و هم‌اکنون نیز این ایثارگری توسط همسران جانبازان ادامه دارد. مشاور رئیس دانشگاه علوم پزشکی همدان در امور ایثارگران نیز به حضور هزار و ۳۰۰ نفر از ایثارگران در دانشگاه اشاره کرد و گفت: بیشتر اعضای هیأت‌رئیسه دانشگاه از خانواده‌های شهدا، جانباران و ایثارگران هستند که این مایه افتخار است. سید جواد موسوی‌بهار با ارائه توضیحاتی در خصوص اهداف و فعالیت‌های دفتر امور ایثارگران دانشگاه اظهار کرد: امور ایثارگران دانشگاه برای زنده نگهداشتن روحیه شهادت، جانبازی و پاسداشت یاد شهدا فعالیت می‌کند.

همدانی‌ها حادثه منا را محکوم کردند

▪ آیت‌ا... محمدی: حادثه منا توهین به حج و اسلام بود

علما، روحانیان و مردم همدان در محکومیت حادثه غمبار منا و حمله به مسجدالاقصی روز یکشنبه در محل امامزاده عبدا...(ع) این شهر تجمع کردند.
در این تجمع که نماینده ولی فقیه و امام‌جمعه و استاندار همدان، مدیر حوزه علمیه و جمعی زیادی از روحانیون، مسئولان و مردم مؤمن همدان حضور داشتند تجمع‌کنندگان با فریاد "ا... اکبر" و فریاد "یا محمدا منا شده کربلا" و شعارهایی در محکومیت سوء مدیریت آل سعود، حادثه غمبار منا و حمله به مسجدالاقصی را محکوم کردند.
نماینده ولی فقیه در استان و امام‌جمعه همدان در این تجمع گفت: همه کشورها باید در مدیریت کنگره عظیم حج سهم داشته باشند.
آیت‌ا... غیاث‌الدین طه محمدی افزود: از این حادثه غمبار، آل سعود نیز به وحشت افتاده چراکه این موضوع توهین به شئون حج، قرآن و اسلام است و در این زمینه باید تحقیق و موضوع ریشه‌یابی شود. همه کشورها حتی آنهایی که یک حاجی در عربستان دارند حق دارند از موضوع مطلع باشند.
وی افزود: امروز روز بیداری امت اسلام و آگاهی سیاسی امت اسلام است و در این زمینه رهبر معظم انقلاب نیز همیشه بر بیداری انقلابی، سیاسی و دشمن شناسی و شناخت ترفندهای دشمن تأکید داشتند.
امام‌جمعه همدان گفت: اگر ملت‌ها خاموش باشند این جنایت‌ها ادامه دارد و این تجمع‌ها نباید کمرنگ شود تا بازتاب گسترده‌ای در سراسر دنیا داشته باشد.
آیت‌ا... طه محمدی گفت: رسانه‌ها، مردم و مسئولان وظیفه دارند قدم به قدم نقشه‌های شوم دشمن را بشناسند.
در این تجمع که استاندار همدان، مدیر حوزه علمیه و جمعی زیادی از مسئولان، روحانیون و مردم مؤمن همدان حضور داشتند تجمع‌کنندگان با فریاد "ا... اکبر" و فریاد "یا محمدا منا شده کرب و بلا" سوء مدیریت آل سعود در بروز حادثه غمبار منا و حمله رژیم صهیونیستی به مسجدالاقصی را محکوم کردند.
تجمع‌کنندگان همچنین با سر دادن شعارهای "آل سعود خادم آمریکا است، از غاصبان مکه و منا است" و "مرگ بر آمریکا" خواستار رسیدگی به این حادثه غمبار شدند.
در پایان این تجمع بیانیه‌ای که از سوی دفتر نماینده ولی فقیه و حوزه علمیه همدان منتشر شده بود قرائت شد.
در این بیانیه آمده است: ما دولت عربستان را مسئول این واقعه تلخ می‌دانیم و باید پاسخگوی مدیریت غلط و بی تدبیری در حوادث پیش آمده باشد.
این بیانیه می‌افزاید: مسئولان تمام تلاش خود را در مدیریت حادثه، رسیدگی به امور حجاج و مجروحان به کار بگیرند و فرامین رهبر معظم انقلاب را که به صورت شفاف بیان فرمودند، عمل کنند.
در حادثه مرگبار روز پنجشنبه هفته گذشته که در رمی جمرات در منا رخ داد تاکنون دو هزار تن از زائران خانه خدا کشته شدند که در این میان ۱۵٤ کشته‌شدگان هموطنان ایرانی هستند.

***آل سعود لیاقت مدیریت حرم الهی را ندارد**

نماینده ولی فقیه در استان و استاندار همدان با صدور بیانیه‌ای در خصوص حادثه جانگداز منا با ابراز همدردی با خانواده‌های داغدار این حادثه خواستار ایجاد شرایطی امن برای اعمال حج مسلمانان در سال‌های آینده شده‌اند.
به گزارش روابط عمومی استانداری همدان در این بیانیه آیت‌ا... غیاث‌الدین طه محمدی و محمدناصر نیکبخت آورده‌اند: فاجعه تأسف‌بار منا، مصیبت دیگری را بر جامعه مسلمانان تحمیل کرد در حالی که از حادثه تلخ مسجدالحرام زمان زیادی نگذشته است و مسلمانان هنوز داغدار هتک حرمت مسجدالاقصی به دست رژیم غاصب صهیونیستی هستند.
این بیانیه می‌افزاید: این حوادث، بار دیگر ناتوانی رژیم آل سعود را در مدیریت کنگره عظیم حج نشان داد و ثابت کرد رژیمی که حامی تروریست‌های تکفیری منطقه است و دستش به خون مظلومان بحرین و یمن به صورت مستقیم آلوده است، لیاقت و شایستگی مدیریت حرم امن الهی را ندارد.
امام‌جمعه و استاندار همدان با ابراز همدردی با خانواده‌های داغدار این حادثه و آرزوی شفای عاجل برای مجروحان و عرض تسلیت به پیشگاه امام عصر(عج)، رهبر معظم انقلاب (مدظله‌العالی)، رئیس‌جمهور و مردم ایران و مسلمانان جهان به‌ویژه خانواده‌های مصیبت‌دیده، ضمن ابراز انزجار از مسببان این حادثه ناگوار، خواستار ایجاد شرایطی امن برای اعمال حج مسلمانان در سال‌های آینده شدند.
آیت‌ا... طه محمدی و نیکبخت ابراز امیدواری کردند: مجامع اسلامی و بین‌المللی با همگرایی و همفکری و بهره‌گیری از توان کشورهای اسلامی و اتخاذ تصمیم در راستای مدیریت توأم با عقلانیت، زمینه را برای برگزاری مناسک حج فراهم آورند.

اگر ملت‌ها خاموش باشند این جنایت‌ها ادامه دارد و این تجمع‌ها نباید کمرنگ شود تا بازتاب گسترده‌ای در سراسر دنیا داشته باشد

باحضور معاون وزیر ارشاد، استاندار و هنرمندان

سینما فلسطین افتتاح شد

مهمترین رویداد جشنواره ۲۹ بین‌المللی فیلم نوجوان روز گذشته افتتاح سینما فلسطین همدان پس از ۹ سال نوسازی بود. این افتتاحیه با حضور معاون وزیر ارشاد، استاندار همدان، مسئولان کشوری و استانی و جمعی از هنرمندان همچون حمید جبلی، پوراحمد، امیرشهاب رضویان و بسیاری دیگر برگزار شد.
معاون وزیر ارشاد وقتی روی سن رفت قبل از صحبت درباره سینما فلسطین و جشنواره فیلم در ابتدای سخنانش از بی‌کفایتی آل سعود در مقابل فاجعه «منا» سخن گفت و عنوان کرد که تمدن را با پول نفت نمی‌توان خرید. تمدن را ملت‌هایی دارند و ملت‌هایی ندارند. ایران قبل از اسلام بیش از ۱۲ قرن حکومت درست و حسابی دارد و اگر ملتی اینطور با مردم دنیا برخورد می‌کند طبیعی است چون تمدن تاریخی است و خریدنی نیست.
حجت‌ا... ایوبی ادامه داد: شرط حکومت عدالت است، در هگمتانه گفت می‌شده: «حاکم و پادشاه تا وقتی می‌تواند پادشاهی کند که عدالت دارد.»
وی در ادامه گفت: در کنار فاجعه بزرگ منا جای خوشحالی است که جشنواره فیلم امسال در جایی که شناسنامه تمدنی ماست یعنی همدان، برگزار می‌شود و ما اکنون در این شهر هستیم.
رئیس سازمان سینمایی سپس به مهمترین رویداد جشنواره فیلم اشاره کرد و گفت: این افتخار برای همدان وجود دارد که از رویداد بسیار مهمی در این جشنواره و در همدان رونمایی می‌شود. «المپیاد فیلم» رویدادی است که پس از ۱۰ سال از آن به خوبی یاد خواهند کرد و این نهال در همدان کلید خورده است.
ایوبی البته به ناکافی بودن سالن‌های سینمای همدان هم اشاره کرد و از اهالی رسانه خواست همانطور که ۹ سال پیگیر بازسازی سینما فلسطین بودند پیگیر ایجاد سینماهای دیگر و اماکن فرهنگی در شهر باشند.
وی ادامه داد: در طی این مدت ما احساس کرده‌ایم که مردم همدان می‌خواهند جشنواره فیلم در همدان برگزار شود اما مدیران هم باید در کنار مردم باشند. هرچند که از طرف معاون سیاسی امنیتی استاندار و حوزه هنری همدان تلاش‌های زیادی در این زمینه دیدیم. تنها نباید برای ایجاد اماکن فرهنگی تلاش کنیم بلکه امیدواریم ذهنمان را نسبت به فرهنگ و هنر هم بازسازی کنیم و اداره سالن‌ها را هم مدیریت کنیم تا مخاطب جذب شود.
ایوبی در پایان سخنانش گفت: برگزاری جشنواره فیلم امسال را به صورت تجربی در همدان می‌آزماییم.
استاندار همدان هم در ابتدای سخنانش واقعه «منا» را تسلیت گفت. محمدناصر نیکبخت در ادامه لغو افتتاحیه جشنواره فیلم از سوی وزارتخانه و مدیریت جشنواره را کاری شایسته خواند و اظهار امیدواری کرد که اختتامیه‌ای باشکوه برگزار شود.
محمدناصر نیکبخت سپس به میهمانان جشنواره خوش‌آمد گفت و از مسئولان مربوطه خواست نهایت تلاش را برای راحتی میهمانان جشنواره به کار ببندند.
نیکبخت اضافه کرد: اگر تلاش می‌کنیم همدان قطب کودک و نوجوان باشد به این دلیل است که همدانی‌ها می‌دانند راستی و درستی در کودک و نوجوان است و آنها آماده یادگیری بهترین فرهنگ‌ها هستند و یادگیری این فرهنگ‌ها هم بسیار متأثر از فیلم و تئاتر هستند. نیکبخت در ادامه سخنانش گفت که اهالی رسانه تاکنون مداوم از من دو خواسته داشته‌اند؛ یکی برگرداندن جشنواره فیلم و دیگری بازسازی و افتتاح سینما فلسطین بوده که خدا را شکر، هر دو را انجام دادم و آمادگی دارم که کارهای اینچنینی بیشتری انجام دهم؛ زیرا علاقمند به فرهنگ و ادب هستم و تأثیرش را می‌دانم. وی اما در مورد نام این سینما گفت: «فلسطین» بخشی از سیاست اسلامی- ایرانی ما است و باید اسمش محفوظ و یادآور بماند. نیکبخت سپس به رئیس حوزه هنری همدان پیشنهاد داد که نام هر دو سالن سینما فلسطین را «الوند یک و دو» نام‌گذاری کند. قائم‌مقام حوزه هنری کشور هم وقتی پای تریبون آمد در چند جمله کوتاه به محدودیت‌های کشور در زمینه فیلم و سینما اشاره کرد و گفت که همیشه در دعوای بین ظرف و محتوا عمده دعواها در حوزه تولید و توزیع فیلم است که چه فیلمی خوب و چه فیلمی بد است. کدام فیلم‌ها برای کدام سینماها مناسب است و... ولی باید این را در نظر داشته باشیم که با همه محدودیت‌های منابع دولتی سالن‌هایی به این شکل شاخته می‌شود بنابراین باید فیلم‌هایی در شأن مخاطبان نیز نمایش داده شود. با ساخت این سالن‌ها بهانه از تولیدکننده گرفته می‌شود. محمد حمزه‌زاده اضافه کرد: امیدواریم مردم در سالن‌هایی به این زیبایی تماشاگران خوبی باشند. وی در پایان سخنانش گفت: نحوه اداره سینما بسیار مهم است امیدواریم حوزه هنری وظیفه‌اش را به درستی انجام دهد. رئیس حوزه هنری همدان هم وقتی پای تریبون آمد از ایوبی درخواست کرد که سالن شماره دو سینما فلسطین به عنوان تماشاخانه و اجرای تئاتر باشد. همچنین خواست تا طبق قرار قبلی از طریق ایوبی بدهکاری مهندسان پروژه سینما فلسطین پرداخت شود. محمدباقر حسینی سیر در ادامه گفت: در گذشته تلاش زیادی کردیم که سینما فلسطین برای جشنواره دوره قبل فیلم که در همدان برگزار می‌شود آماده شود ولی به خاطر محدودیت‌های مالی موفق نشدیم.
وی پیشنهاد دیگری نیز به مسئولان داد و گفت: با توجه به اینکه تجربه در استانهایی چون تهران و اصفهان و... نشان داد که «پردیس سینمایی» مورد اقبال مردم است، سینما قدس نیز با توجه به ظرفیتش به پردیس سینمایی تبدیل شود. حسینی سیر در پایان البته از رسانه‌ها هم تشکر کرد و گفت: این رسانه‌ها بودند که طی ۹ ماه نگذاشتند سینا فلسطین رو به خاموشی برود و همانند سینما لوکس که به پاساژ «شهرآرا» تبدیل شد و یا سینما نهاوند که از بین رفت و به چلوکبابی تبدیل شد به پاساژ یا رستوران یا مخروبه تبدیل نشد.

یادداشت روز

ضرورت ارتقای کیفی برنامه‌های فرهنگی و هنری در استان

» محمد سهرابی

بیست‌ونهمین جشنواره بین‌المللی فیلم نوجوان در شرایطی روز شنبه به میزبانی همدان کلید خورد که این رویداد مهم فرهنگی و هنری برای نخستین‌بار مجزا از بخش کودکان برگزار می‌شود.
استان همدان که پیش از این تجربه برگزاری ٤ دوره از جشنواره بین‌المللی فیلم کودکان و نوجوانان را دارد، این بار میزبان جشنواره‌ای مستقل مختص نوجوانان است تا بار دیگر شایستگی‌ها و توانمندی‌های خود را در اینگونه برنامه‌ها به اثبات رساند، هرچند سابقه برگزاری چندین دوره از جشنواره بین‌المللی فیلم کودک و نوجوان در همدان موجب شده تا مردمان این دیار آشنایی کافی با آن داشته باشند، اما پس از پیگیری‌های مسئولان و حمایت مردمی از این جشنواره، امسال در قالب جشنواره بین‌المللی فیلم نوجوان شاهد برگزاری آن خواهیم بود.
بدون شک چنین رویداد مهمی گذشته از این که زمینه را برای نشان دادن ظرفیت‌ها و توانمندی‌های استان فراهم می‌نماید، نقش مهم و کلیدی در رشد و توسعه استان دارد؛ چراکه اینگونه برنامه‌ها سنخیت و تناسب خاصی با جایگاه و موقعیت استان همدان به عنوان یک استان تاریخی و فرهنگی، توانمندی‌ها و پتانسیل‌های ارزشمند آن در بحث فرهنگی و گردشگری و علایق و روحیات مردمان این دیار دارد و همین باعث می‌شود تا برگزاری چنین جشنواره‌هایی به فرصتی برای بروز و ظهور این ظرفیت‌ها و توسعه فرهنگی و گردشگری در استان گردد.
از سوی دیگر باید در نظر داشت که امور فرهنگی و گردشگری از جمله اولویت‌های استان و محورها و شاخص‌های توسعه آن به شمار می‌رود که ارتباط معناداری با رویدادهای فرهنگی و هنری مانند جشنواره فیلم دارد.
با این اوصاف می‌توان گفت جشنواره‌های فرهنگی و هنری فرصتی گرانبها برای استان است که باید قدر آن را دانست و از چنین فرصتی نهایت استفاده را در جهت رشد و توسعه استان نمود.
برای این منظور از دو نکته کلیدی نباید غافل شد. یکی تلاش برای ارتقای کیفی جشنواره و برگزاری موفق و آبرومندانه آن است به‌گونه‌ای که ضمن جلب رضایت مخاطبین و علاقه‌مندان به فیلم‌های نوجوان، زمینه بهره‌برداری از آن در حوزه‌های دیگر از جمله گردشگری فراهم آید. درهمین راستا دعوت از کارشناسان و صاحبنظران و بهره‌گیری از دیدگاه‌های آنها در امر برنامه‌ریزی جشنواره و اتخاذ تصمیمات مناسب برای ارتقای آن از اهمیت بالایی برخوردار است.
نکته دیگر همکاری و هماهنگی بیش از پیش دستگاه‌های مختلف در جهت برگزاری موفق جشنواره است که در این راستا انتظار می‌رود همه بخش‌ها از جمله نهادهای فرهنگی در فضای کاملاً تعاملی و از روی احساس مسئولیت، تلاش وافری برای رشد و ارتقای کیفی جشنواره داشته باشند.
به هر حال بازگشت جشنواره بین‌المللی فیلم با عنوان نوجوانان به استان فرصت گرانبها و ارزشمندی برای استان است که باید قدر آن را دانست و با همکاری و هماهنگی بخش‌های مختلف زمینه‌های ارتقا و رشد کیفی آن را فراهم نمود تا این رویداد مهم فرهنگی برای همیشه در استان ماندگار و تثبیت شود.

دانشگاه بوعلی رتبه اول انجام پروژه‌های دفاعی در کشور

دانشگاه بوعلی‌سینا در سال تحصیلی گذشته رتبه اول انجام پروژه‌های دفاعی کشور را کسب کرده است.
رئیس دانشگاه بوعلی‌سینا همدان با بیان این مطلب به ایرنا گفت: طبق اعلام سازمان صنایع دفاع کشور دانشگاه بوعلی‌سینا در انجام پروژه‌های دفاعی سال گذشته رتبه اول را در جشنواره امام حسن(ع) کسب کرده است و دانشگاه شریف در رتبه دوم قرار گرفته است. منصور غلامی همچنین با بیان اینکه دانشگاه بوعلی‌سینا در لیست یک درصد دانشگاه‌های مؤثر جهان قرار دارد افزود: مؤسسه ISI هر سال لیست دانشگاه‌های جهان را از نظر ارجاعات و استنادات علمی در بازه ۱۰ ساله اعلام می‌کند. وی ادامه داد: در سال جاری ۳۰ دانشگاه از ایران در این لیست یک درصدی قرار دارند که بر مبنای استنادات سال‌های ۲۰۱٤ می‌باشد که دانشگاه بوعلی‌سینا در لیست یک درصد از دانشگاه‌های مؤثر جهان قرار دارد. غلامی افزود: همچنین چهار نفر از اعضای هیأت علمی این دانشگاه در لیست دانشمندان جهان معرفی شده است. وی به افزایش ۳۰ درصدی مقالات چاپ شده توسط دانشگاه در پایگاه‌های نمایه‌سازی بین‌المللی اشاره کرد و افزود: از این نظر دانشگاه بوعلی‌سینا رتبه اول کشور را از نظر رشد تعداد مقالات در پایگاه ISI را دارد. رئیس دانشگاه بوعلی‌سینا به افزایش ۳۵ درصدی ارجاعات به مقالات دانشگاه در پایگاه ISI اشاره کرد و افزود: در سال ۲۰۱٤ تعداد ارجاعات با مقالات دانشگاه طبق آمار پایگاه استنادی شش هزار ارجاع می‌باشد که سال قبل چهار هزار ۵۰۰ ارجاع بوده است و ۳۵ درصد افزایش داشته است. وی تصریح کرد: این دانشگاه بیشترین رشد را در کشور داشته و از نظر اثربخشی در این سال جزو پنج دانشگاه برتر کشور می‌باشد. غلامی ادامه داد: تعداد ارجاعات به مقالات دانشگاه در میانگین کشوری حدود ۱۰ ارجاع به ازای هر مقاله می‌باشد که این رقم در دانشگاه بوعلی‌سینا ۵۹ می‌باشد. وی از مهمترین مشکلات دانشگاه بوعلی‌سینا را قدیمی و فرسوده بودن تجهیزات آزمایشگاهی عنوان کرد و افزود: به دلیل اینکه بیشتر این تجهیزات از کشورهای خارجی تولید می‌شود خریداری و واردات آن پرهزینه بوده است و دانشگاه در سال‌های اخیر با مشکل مواجه شده است.

shenide@hamedanpayam.com

شنیده‌ها

۱- جریمه‌های رانندگی سنگین‌تر می‌شود. گویا بر اساس قانون هر سه سال یکبار بر اساس نرخ تورم جریمه‌ها باید تغییر کنند. گفتنی است این قانون، مصوب سال ۹۰ است.
۲- مالیات بر ارزش افزوده به مالیات بر مصرف تغییر می‌کند. گویا مجلس قصد دارد این مالیات را به این شکل اصلاح کند. گفتنی است در صورت تصویب این اصلاحیه، مالیات بر مصرف فقط یکبار آن هم از مصرف‌کننده نهایی اخذ و از حلقه‌های میانی چیزی گرفته نمی‌شود.
۳- نگرانی برای تکرار اتفاق بازار عراق در روسیه افزایش یافته است. گویا تجار نامی نگران ارائه کالاهای ارزان و بی‌کیفیت در بازار این کشور به اسم ایران هستند. گفتنی است ارائه برخی کالاهای متفرقه برندهای ناشناخته ایرانی در بازارهای جهانی کالاهای ایرانی را به عنوان کالای ارزان و بی‌کیفیت معرفی می‌کند.
٤- احتکار مسکن آغاز شده است. گویا برخی مؤسسات مالی و بانکی با خرید مسکن، آن را برای فروش در دوران رونق، احتکار می‌کنند. گفتنی است فعالیت اینگونه مؤسسات از دلایل گرانی مسکن عنوان شده است.
۵- از کیفیت آزمایشگاه‌های دولتی انتقاد شده است. گویا در کمیته علمی سومین کنگره فناوری‌های نوین آزمایشگاهی این اتفاق افتاده است. گفتنی است در این کمیته گفته شده که سیستم‌های آزمایشگاهی بخش دولتی به دلیل بضاعت اندک مالی و کمبود نیروی انسانی متخصص قادر به ارائه خدمات با کیفیت مناسب نیستند.

خبر

کاهش آمار نزاع در استان

نزاع، ۷ هزار و ۱۲۵ نفر را در همدان روانه پزشکی قانونی کرد. مدیرکل پزشکی قانونی استان همدان با بیان این مطلب به فارس اظهار کرد: در پنج ماه نخست امسال ۷ هزار و ۱۲۵ نفر به دلیل آسیب ناشی از نزاع به مراکز پزشکی قانونی این استان مراجعه کردند. علی‌احسان صالح با بیان اینکه این تعداد از نظر تفکیک جنسیت هزار و ۸٤۹ نفر زن و ۵ هزار و ۲۳۱ نفر مرد بوده‌اند، گفت: در مدت مشابه سال گذشته تعداد ۷ هزار و ۷۷۵ نفر به این منظور به پزشکی قانونی استان همدان مراجعه کرده بودند. مدیرکل پزشکی قانونی استان همدان با اعلام کاهش هشت درصدی این آمار اضافه کرد: توجه به این نکته لازم است که ظاهر خون‌آلود تأثیری در صدور نظریه کارشناسی توسط پزشکی قانونی ندارد. وی با بیان اینکه نوع جراحت و عمق آن مبنای صدور نظریه کارشناسی درباره جراحات است، گفت: برای صدور نظریه کارشناسی درباره صدمات ناشی از نزاع توسط سازمان پزشکی قانونی ارائه معرفی‌نامه از مراجع قضایی و یا کلانتری الزامی است.

تجلیل از ایثارگران و خانواده شهدای اصناف همدان

مراسم تجلیل از ایثارگران و خانواده شهدا اصناف همدان در سال‌های دفاع مقدس با حضور رئیس اتاق اصناف همدان در باغ موزه دفاع مقدس همدان برگزار شد.
به گزارش فارس در این مراسم، رئیس اتاق اصناف، معاون سیاسی سپاه انصارالحسین(ع)، رئیس پلیس امنیت اخلاقی، مسئول بسیج اصناف و جمعی از خانواده‌های اصناف همدان حضور داشتند. وحیدی یکی از ایثارگران دوران دفاع مقدس و عضو جامعه اصناف همدان به بیان خاطراتی از عملیات ثارا... پرداخت. رئیس اتاق اصناف همدان نیز با بیان اینکه یادآوری سال‌های دفاع مقدس موجب انتشار عطر معنویت در فضای جامعه می‌شود، گفت: هشت سال دفاع مقدس یادآور دوران بازخوانی سال‌های حماسه و غیرت ملت ایران اسلامی است. حمیدرضا فرسایی‌وحید اظهار کرد: دوران دفاع مقدس معنای واقعی تبعیت از ولایت است و خاطرات پیروزی و صیانت از مکتب و آرمان‌های انقلاب و خاک وطن را تداعی می‌کند.

وقف ۷۰ هزار هکتار از اراضی ملی همدان

۷۰ هزار هکتار از عرصه‌های منابع طبیعی این استان وقف شده است. مدیرکل منابع طبیعی و آبخیزداری استان همدان بابیان این مطلب به ایرنا اظهار کرد: اراضی ملی وقف شده یک از مواد اختلاف بین منابع طبیعی و سازمان اوقاف است. محمدرضا همتی اضافه کرد: هیچ کسی نمی‌تواند با ادعای مالکیت بر کوه، دشت، دریا، جاده و دیگر اراضی ملی اقدام به وقف آن کند بلکه وقف باید از اموال شخصی باشد. وی اظهار کرد: با توجه به اینکه این اختلاف موجب شده بود برای اراضی سند مالکیت صادر نشود به این منظور مقرر شد که برای رفع بلاتکلیفی و پایان دادن به رفت‌وآمدها به مراجع قضایی بخشی از اراضی به اوقاف واگذار شود. وی در توضیح این توافق بیان کرد: سازمان اوقاف یک مجموعه عام‌المنفعه بوده و در صورت واگذاری زمین، از این اراضی برای ساخت مسجد ، مدرسه و دیگر اقدامات نیک و پسندیده استفاده می‌کند. وی گفت: به دنبال اقدامات صورت گرفته ۳۰ هزار هکتار از ۷۰ اراضی ملی مورد اختلاف بین اداره کل منابع طبیعی همدان و اوقاف این استان تعیین‌تکلیف شدند. مدیرکل منابع طبیعی و آبخیزداری استان همدان اضافه کرد: ۲٦ هزار و ۵۰۰ هکتار از این اراضی به اداره کل منابع طبیعی و سه هزار و ۵۰۰ هکتار به اوقاف واگذار شد. همتی افزود: ۷۰ هزار هکتار اراضی مورد اختلاف این دو مجموعه شامل یکصد پلاک است که پس از بررسی یک به یک پلاک‌ها برای هر یک نقشه تعیین شده و جانمایی صورت گرفت. وی اضافه کرد: بیشترین میزان اراضی ملی که وقف شده مربوط به کبودراهنگ است که تمامی اراضی این شهرستان تعیین‌تکلیف شدند. وی افزود: هم اینک شهرستان ملایر با ٤۰ پلاک وقف شده و شهرستان‌های اسدآباد، بهار و رزن با حدود سه تا هشت پلاک بیشترین و کمترین زمین‌های وقفی را شامل می‌شوند.

پیام تاریخ، تمدن و فرهنگ مادستان
The Message Of Madestan's History & Civilization & Culture
روزنامه همدان پیام
۳
دوشنبه ● ۶ مهرماه ۱۳۹۴ ● شماره ۲۴۵۹
خبر
khabar@hamedanpayam.com

در هفته پدافند غیرعامل صورت می‌گیرد

آغاز به کار رسمی انجمن علمی پدافند استان

انجمن علمی پدافند غیرعامل استان همدان، کار رسمی خود را پس از طی ضوابط اداری ترجیحاً در هفته پدافند غیرعامل آغاز می‌کند.

مدیرکل پدافند غیرعامل استانداری همدان در این باره با تأکید بر اینکه انجمن علمی پدافند غیرعامل استان به عنوان نخستین استان در کشور، ۲۴ شهریورماه و با حضور اعضا و برگزاری انتخابات راه‌اندازی شد، گفت: مقرر شد که اعضای علمی با شکل‌گیری کمیته‌های تخصصی و تدوین شرح وظایف، کار رسمی خود را پس از طی ضوابط اداری ترجیحاً در هفته پدافند غیرعامل، چهارم تا دهم آبان‌ماه ۹۴ آغاز می‌کند.

به گفته سید رسول حسینی، این انجمن با عضویت ۳۷ نفر که اکثراً دارای مدارک تحصیلی کارشناسی ارشد و دکتری در دستگاه‌های اجرایی، دانشگاه‌ها و مؤسسات آموزش عالی مشغول تحصیل و فعالیت هستند.

وی افزود: برای معرفی اعضای هیأت مدیره ۷ نفر نامزد شدند که از بین آنها، سید رسول حسینی با ۲۴ رأی، حمید حسینی ۱۵ رأی و علیرضا صارمی ۱۵ رأی به عنوان اعضای اصلی و سجاد یاری با ۱۲ رأی به عنوان عضو علی‌البدل انتخاب شدند.

همچنین مریم موسوی با ۱۱ رأی، مینا حسین‌پور دشتی با ۱۰ رأی و حمید جلیلی با ۹ رأی نفرات بعدی بودند.

حسینی اظهار کرد: در ادامه برگزاری انتخابات، دو نفر هم به عنوان نامزدهای بازرسی انجمن معرفی شدند که میثاق وثوقی با ۲۵ رأی و حسین اندامی با ۲۰ رأی به ترتیب به عنوان بازرس اصلی و علی‌البدل انتخاب شدند.

وعده

- **مسابقات ۵ جانبه شطرنج به مناسبت عید غدیرخم در ملایر برگزار می‌شود**
(مدیر اداره ورزش‌وجوانان ملایر؛ مهر ۹۴/۷/۵)

- **مانور موتورسواران قانونمند همزمان با عید سعید غدیرخم برگزار می‌شود**
(رئیس پلیس راهنمایی‌ورانندگی استان همدان؛ ایرنا ۹۴/۷/۵)

یادداشت

توسعه همه‌جانبه با حفظ محیط زیست منافات ندارد

» مهدی ناصرنژاد

خانم معصومه ابتکار، رئیس سازمان میحط زیست و معاون رئیس‌جمهوری اسلامی هفته گذشته در همدان بود و در این سفر یک روزه پیرامون بسیاری از معضلات زیست‌محیطی که در دهه‌های اخیر گریبانگیر اقلیم کوهستانی و سرسبز همدان شده است، بررسی و تصمیم‌گیری شد.

استان همدان در زمره نقاط خوش‌آب‌وهوای ایران بزرگ است که همواره مورد توجه علاقمندان به جلوه‌های طبیعت و گردشگران و حتی بسیاری از حکومت‌ها و دولت‌ها از ادوار گذشته تاکنون برای سیاحت، زندگی و برقراری مقرهای حکومتی قرار داشته و دارد.

در همیشه تاریخ و در گستره دنیا مناطقی با خصوصیات اقلیم همدان با وجود تمام جذابیت‌ها و جلوه های خارق‌العاده طبیعی برای خوشایند انسان‌ها، ولیکن نقاط ضعف‌هایی هم دارند. یکی از این ضعف‌ها که بعضاً قابل پیش‌بینی و پیشگیری هم هست، آسیب‌پذیری شدید در برابر حوادث قهری و دخالت‌های ناآگاهانه انسان می‌باشد. یک سانتیمتر خاک با بازدهی تولیدی و قابل کشت در کره زمین قریب یک میلیون سال زمان لازم دارد تا احیا شده و به چرخه طبیعت بپیوندد. با این استدلال اثبات شده می‌توان تعقل کرد که برداشت و تخریب یک بیل مکانیکی از خاک حاصلخیز در نقاطی چون اقلیم همدان چه آسیب‌های غیرقابل جبرانی به طبیعت و سرنوشت خاک و انسان وارد خواهد شد. در نقاطی چون اقلیم استان همدان که فصل‌های سال خیلی سریع جابه‌جا می‌شوند، فرصت احیا و بازسازی‌ها هم در بسیاری موارد محدود و غیرممکن خواهد بود؛ نظیر سرما و تغییرات ناگهانی آب‌وهوایی که معمولاً یا روزهای منتهی به فصل پاییز و یا روزهای بهاری یقه طبیعت همدان را می‌گیرد و باغداران و کشاورزان را می‌آزارد. برنامه‌ریزی و تعیین دوره‌های متناوب برای بهره‌برداری از منابع چنین اقلیمی تابع مدیریت مدبرانه و موشکافانه خواهد بود. چنانچه بهره‌برداری از مراتع، آب و خاک چنین طبیعت آسیب‌پذیر بر اساس برنامه‌ای مدون و آگاهانه نباشد. محیط زیست به شدت تحت تأثیر قرا گرفته و غیرقابل احیا و تجدید منابع خواهد بود.

یکی دیگر از آسیب‌های انسانی در محیط زیست همدان تغییر کاربری‌ها و تشخیص غیراصولی در کاربری‌هاست. نظیر توسعه دامنه شهر همدان که از حدود نیم قرن پیش شروع شده و همچنان ادامه دارد. به بهانه زندگی در نقاط خوش‌آب‌وهوا بهترین باغ‌ها و زمین‌های کشاورزی نه‌تنها همدان بلکه دیگر شهرهای استان تغییر کاربری داده شد در صورتی که همین شهر همدان نقاط بهتر و مناسب‌تری برای توسعه شهری داشت اما تنها به دلیل دیدگاه‌های غلط و منفعت‌طلبانه این اتفاق نیفتد و آب رفته دوباره به جوی برنخواهد گشت و یا کاسه آبی است که به زمین ریخته شده و نمی‌شود کاریش کرد.

به گفته رئیس سازمان محیط زیست کشورمان در طول هفت دهه گذشته بیش از ۵۰ درصد قابلیت‌های زیست‌محیطی کشورمان در حوزه‌های آب و خاک و گیاهان و جانوران به طور کلی نابود شده و یا در حال انقراض است و چنانچه از هم‌اینک به طور کامل جلوی تخریب و نابودی محیط زیست گرفته شود باز هم خیلی از سرمایه‌ها و منابع و حیات در کشورمان نابود شده و جفای بزرگی در حق نسل‌های آینده به عمل آمده است.

با این حال توسعه برای جامعه لازم است و حق نسل فعلی و نسل‌های آینده است که پروسه‌های توسعه و دستیابی به علوم جدید را طی کند. چنانچه منابع ملی و سرمایه‌های طبیعی خوب و کارشناسانه شناسایی و تشخیص داده شود، چنانچه آینده‌نگری و مصلحت جامعه فدای منفعت‌طلبی و غفلت و کج‌اندیشی نشود می‌شود توسعه را از جایی شروع کرد که به خودی خود از تخریب‌های بعدی نیز جلوگیری به عمل آورده و بستر مناسب‌سازی و احیای منابع تخریب شده را نیز فراهم آورد.

اگر منابع درجه یک تخریب نشود، امکان ایجاد بسترهای صنعتی و توسعه در نقاط مناسب‌تر وجود دارد و توسعه همه‌جانبه با حفظ محیط زیست منافات نخواهد داشت.

ارتباط با سرویس خبر
khabar@hamedanpayam.com

در نشست خبری دبیران اجلاس اوراسیا در همدان مطرح شد

تولد نهاد جدید در شهرداری‌ها

» سعید زارع‌صفا

اوراسیا مناطق وسیع قاره‌ای از آسیا شرقی تا اروپا را تحت پوشش قرار داده و به عنوان خط اتصال تمدن‌های مختلفی از شرق و غرب است و همچنین تداعی‌گر تصویری خیالی از تاریخ این مناطق می‌باشد. این بخشی از شناسه‌ای است که پایگاه اطلاع‌رسانی هشتمین اجلاس هشتمین اجلاس بین‌المللی رشد توسعه شهری و حفاظت بافت تاریخی در حوزه اوراسیا آمده است.

در بیان اهداف شکل‌گیری "اوراسیا" با اشاره به مسأله رشد وکنترل جمعیت و افزایش مهاجرت به شهرهای بزرگ در آسیا به مانند تهران تأکید شده که روش‌های متداول برنامه‌ریزی شهری دیگر مناسب مواجه با مشکلات مدیریت شهری نمی‌باشند.

در نقطه مقابل رشد جمعیت مشکل دیگری در شهرها پدید آمده و آن مشکلات جدی ناشی از کاهش جمعیت و پیری جامعه بوده که علاوه بر ژاپن و روسیه حتی گفته می‌شود سایر ملت‌ها در نیمکره جنوبی نیز دیر یا زود با این مشکل روبه‌رو خواهند شد. پدیده دوگانه رشد و کاهش مشکلات اساسی‌ای هستند که اوراسیا را تهدید می‌کنند.

این خطرات و دگرگونی‌ها به‌علاوه پدیده‌های زیست محیطی نیز انگیزه متخصصان حوزه اوراسیا را بر آن داشته تا با تمرکز بر این حوزه‌ها هفت اجلاس برپا کنند و نتایج راهبردی آن را در اختیار شهرهای مبتلا به عوارض فوق بگذارند.

هشتمین اجلاس اوراسیایی اما با میزبانی ایران و محوریت تهران و همدان برگزار می‌شود. شهرهایی که سوژه مناسبی برای پرونده‌های تحقیقی متخصصان حوزه شهرسازی اجلاسند. تهران از این نظر که با مشکلات شهرهای بزرگ آسیایی عجین شده و از ازدحام جمعیت و ترافیک رنج می‌برد اما همدان از جهاتی پرونده‌ای ویژه برای اوراسیایی‌ها به حساب می‌آید.

متخصصان بین‌المللی و داخلی اجلاس اوراسیا پایتخت تاریخ و تمدن چند هزار ساله را از این بعد به بحث و نظر گذاشته‌اند تا از این همنشینی و حضور برای سؤالات خود پاسخ‌ها و راهکارهایی حاصل کنند.

با گذشت یک هفته از اجلاس ده روزه رشد توسعه شهری و حفاظت بافت تاریخی در حوزه اوراسیا در همدان نشانه‌هایی از دستیابی به پاسخ‌ها و راهکارها در کلام کارشناسان و دست‌اندرکاران این اجلاس در کنفرانس خبری دبیر این اجلاس بین‌المللی دیده می‌شد. در این نشست از پیشنهادی سخن گفته شد که در صورت اجرا ساختار جدیدی در شهرداری همدان ایجاد خواهد کرد و همچنین احداث میدان مرکزی و خیابان‌های شش‌گانه و آثار آن بر معماری شهری همدان به چالش کشیده شد.

روز گذشته سالن آمفی تئاتر دانشکده معماری دانشگاه بوعلی سینا پروفسور "ریچی میاکه" ژاپنی دبیر بین‌المللی اجلاس اوراسیا، سعید علی‌تاجر، دبیر علمی فروم و کنفرانس همدان و مرتضی ملکی دبیر شورای راهبردی علمی این اجلاس بود تا پاسخگوی خبرنگاران استان در این‌باره باشند.

ریچی میاکه در این نشست با در دست گرفتن پلاک کارد کوچکی که روی آن به انگلیسی نام زادگاهش در ژاپن نوشته شده بود میزان عِرق و علاقه این شخصیت علمی بین‌المللی به موطنش و تبلیغات فرهنگی برای آن در هزاران کیلومتر آنطرف‌تر بوده که حرکت پرمعنایی در قرن تبلیغ دهکده جهانی دارد. او در ادامه معرفی زادگاهش گفت که شهر ساپورای ژاپن در سال ۱۹۷۲ میزبان المپیک ورزشی بوده است.

آسیب‌های مدرنیته انگیزه تشکیل اجلاس اوراسیا

دبیر بین‌المللی اجلاس اوراسیا سخنانش را با بیان دلایل شکل‌گیری اوراسیا ادامه داد و گفت: دلیل شکل‌دهی اوراسیا این است که نحوه کشور داری در شرق با اروپا بسیار تفاوت دارد و به همین خاطر تصمیم گرفتیم که با شرکای خود این همایش را برای تبادل اطلاعات برپا کنیم.

همدان در سطح جهانی تبلیغ شود

دبیر بین‌المللی اجلاس اوراسیا از میزبانی همدان از این اجلاس گفت: در مقیاس جهانی اتفاقاتی که در ایران می‌افتد بازتاب جهانی ندارد. بنابراین در سایه مشکلات سیاسی مباحث برنامه‌ریزی شهری به حاشیه می‌رود. در مورد ایران شاید در مورد پایتخش خبر داشته باشیم اما در همدان که تاریخ غنی و تمدن چند هزار ساله دارد نه‌تنها در سطح ملی بلکه در سطح جهانی باید بیشتر از این کار شود.

ریچی میاکه موضوع مورد بحث در شهر همدان را بافت تاریخی آن عنوان کرد و گفت که قرار است متخصصین در اجلاس نظرات خود را به اشتراک بگذارند.

پس از دبیر بین‌المللی اجلاس اوراسیا این سعید علی‌تاجر، دبیر علمی فروم همایش در همدان و عضو هیأت علمی دانشگاه بوعلی بود که در توضیحاتی از ظرفیت‌های همدان برای جلب نظر میاکه برای برپایی اجلاس در این شهر سخن گفت و افزود: همدان از لحاظ بافت تاریخی پتانسیل قوی‌تری داشته و پس از بازدید پروفسور از شهر تأکید شد که محور قرار گرفتن همدان در این همایش و اهداف آن قابل تحقق است.

معاون پژوهشی دانشکده معماری همدان از دستور ویژه وزارت علوم برای گستردگی ارتباطات بین‌المللی خبر داد و بر استمرار ارتباطات در کنار استمرار آموزش‌ها تأکید کرد. وی بابیان اینکه نباید از یک اجلاس هشت روزه انتظار حل مشکلات پیچیده شهری را داشت خاطرنشان کرد: یکی از دستاوردهای این اجلاس ارتباط مدیریت شهری همدان با دستاوردهای بین‌المللی است. مرتضی ملکی، دبیر شورای راهبردی اجلاس هم در سخنانی از مباحث مطرح شده در روزهای سپری شده اجلاس اوراسیا در همدان ارائه کرد.

نوبت به سؤالات خبرنگاران از دبیر ژاپنی اجلاس اوراسیا در همدان رسید تا از میاکه بپرسند که عملکرد همدان در حفظ بافت تاریخی را چطور ارزیابی می‌کند؟

او در پاسخ به این سؤال گفت که همدان با شهرهای مثل استانبول یا اصفهان متفاوت است دلیل او هم این بود که شکل‌گیری میدان مرکزی شهر بود. ریچی میاکه در تحلیل بافت شهری همدان گفت: در اوایل قرن بیستم تصمیم گرفته شد که با ساخت میدان مرکزی بافت تاریخی‌اش را از هم بپاشند و این کاملاً متناقض با بافت‌های سنتی بود. دبیر بین‌المللی اجلاس اوراسیا خاطر نشان کرد: البته این موضوع در کشور ژاپن نیز وجود دارد که بافت سنتی با ساخت‌وسازهای جدید روبه‌روی هم قرار گرفته‌اند و برای این نبود تعادل باید متخصصین چاره‌ای برای آن بیندیشند.

وی ابراز امیدواری کرد که با توجه به بازخوردهایی که دیده شده و با نتایج این اجلاس بتوان نام همدان را به عنوان میراث جهانی ثبت کرد.

> از لحاظ برنامه‌ریزی شهری مشکلات فراوانی وجود دارد. از بعد ریخت‌شناسی شهری همدان بافت‌های متناقض که با هم هماهنگ نیستند را مشاهده می‌کنیم. مشکل دیگر همدان حاشیه‌نشینی است البته ترافیک خودروها هم هست که اگر چاره نشود تا ۲۰ سال آینده نه‌تنها در همدان بلکه در دنیا به بحران تبدیل خواهد شد

سیاست مباحث شهری را پیچیده می‌کند

میاکه در پاسخ به این سؤال روزنامه همدان‌پیام که از او پرسید «با توجه به تأثیرگذاری شدید سیاست در ایران بر مدیریت شهرها و شهرسازی آیا چنین نمونه‌ای در کشورهای پیشرفته نیز وجود دارد و بعد اینکه تصمیمات و نتایج اجلاس اوراسیا تا چه حد می‌تواند موجب قوام و پایداری در تصمیم‌گیری‌ها در ایران شود؟» گفت: این مسأله فقط در همدان و ایران نیست. همه جای دنیا وقتی مسائل با سیاست آمیخته شود اوضاع را پیچیده می‌کند. اما باید روی بخش علمی و آکادمی تمرکز کنیم. پروسه شناخت ارزش‌های فرهنگی همدان اهمیت فوق‌العاده‌ای دارد. نباید آن را دست‌کم گرفت و اگر به شناخت کاملی از ظرفیت‌های همدان برسیم به دستاورد بسیار بزرگی رسیده‌ایم.

سه مشکل شهر همدان از نگاه دبیر اجلاس اوراسیا

دبیر اجلاس بین‌المللی اوراسیا در ادامه در پاسخ به این سؤال که «بزرگترین مشکل بافت تاریخی همدان در چیست؟» هم گفت: از لحاظ برنامه‌ریزی شهری مشکلات فراوانی وجود دارد. از بعد ریخت‌شناسی شهری همدان بافت‌های متناقض که با هم هماهنگ نیستند را مشاهده می‌کنیم. مشکل دیگر همدان حاشیه‌نشینی است البته ترافیک خودروها هم هست که اگر چاره نشود تا ۲۰ سال آینده نه‌تنها در همدان بلکه در دنیا به بحران تبدیل خواهد شد.

دبیر علمی فروم همایش در همدان هم به سؤال همدان‌پیام درباره قدرت اجرا و اثرگذاری تصمیمات اجلاس در حوزه مدیریت شهری اینگونه پاسخ داد: اجلاس یک اجلاس علمی است و کار آن مطالعات و تحقیقات است و ما مسئولیت و مدیریتی نداریم که بخواهیم در این حوزه پاسخگو باشیم و اینکه آیا خروجی این قبیل اجلاس علمی بعداً به منصه ظهور می‌رسد یا نه را ما نمی‌توانیم پاسخگو باشیم.

سعید علی‌تاجر ادامه داد: ما پیشنهاد می‌دهیم و اینکه چه مقدار به آن عمل خواهد شد اختیارش با ما نیست.

پیشنهاد تأسیس نهادی جدید در شهرداری

وی افزود: یکی از گروه‌های تشکیل شده در اجلاس مشکلات اسناد و قوانین طرح‌ها و برنامه‌ها را در عرصه طراحی و اجرا پیگیری می‌کند. در همین باره یکی از پیشنهادات ما تا به حال تأسیس شهرداری بافت تاریخی است.

دبیر علمی فروم همایش در همدان در توضیح این پیشنهاد گفت: هر یک از نواحی شهرداری در حفظ بافت تاریخی وظایفی را برعهده دارند و این به نظر ما از لحاظ قانونی کار صحیحی نیست. شهرداری بافت تاریخی روی بافت تاریخی شهرها متمرکز می‌شود و در هرگونه توسعه و اجازه ساخت‌وساز تمام توجهش به حفظ ارزش‌های بافت تاریخی شهر خواهد بود. البته این حفاظت به معنای چنگ انداختن نخواهد بود. سعید علی‌تاجر یکی از مشکلات کنونی در شهرها را جلوگیری از هرگونه دخل و تصرف مالکان در بافت تاریخی عنوان کرد که به گفته او در آخر موجب تخریب بنای تاریخی می‌شود. وی تأکید کرد: باید روابط و قوانین کار طوری باشند که بافت‌های تاریخی بتوانند پویایی داشته و ادامه حیات بدهند و ارزش‌های معماری ایرانی اسلامی آن حفظ شود. برای این کار باید یکسری قوانین روابط و سازمان‌ها به مانند سازمان ناحیه تاریخی همدان نیاز داریم.

همدان باید صاحب برند بین‌المللی شود

دبیر علمی فروم همایش در همدان تأکید کرد: اگر می‌خواهیم همدان برندی جهانی و قله‌ای داشته باشد به مانند اصفهان و مشهد. یکی از اهداف ما در این اجلاس برندسازی برای همدان است و بعد آن را در یونسکو مطرح کنیم. درست است که همدان را پایتخت تاریخ و تمدن می‌دانیم اما باید روی زمین نمونه نشان دهیم به مانند هگمتانه مانند نوشیجان. باید چیزی را علَم کنیم.

سعید علی‌تاجر در پاسخ به این سؤال که آیا در این اجلاس بافت اسلامی نیز مدنظر قرار گرفته، گفت: وقتی در ایران می‌گوییم بافت شهری معماری ایرانی و اسلامی را از هم جدا نمی‌بینیم. هر کدام از سازه‌های ما در بازار همدان مفهوم دارند. مسجد جامع در کنار بازار قرار گرفته است. اما شهر جدید بر شهر قدیم تحمیل شده و مناسبات را از هم دریده است. معضل این است که چگونه همنشینی این دور را ایجاد کنیم. ۷۱ سال پیش در این شهر اتفاقی افتاد که مناسبات قدیم را به ریخت و آن هم احداث میدان مرکزی و خیابان‌های شش‌گانه بود. در قدیم هر محله همدان تفاوت فرهنگی وجود داشت اما با شکل‌گیری میدان و خیابان‌های ۳۰ متری مناسبات شهری پاره شد. اکنون این دو نقطه شهر با هم تعارض دارند و این تعارض باید با علم و درایت حل شود.

الوو پیام

ایمیل ——— mardomi@hamedanpayam.com
پیامک ——— ۱۰۰۰۶۰۶۶
تلفن و پیام‌گیر ——— ۳۸۲۷۹۰۴۰ - ۰۸۱

مخاطبان فرهیخته و گرامی ستون الو پیام از این پس می توانند در فصل جدید از پردازش نظراتشان در روزنامه به عنوان خبرنگار به ارسال اخبارشفاهی ، مشاهدات و تصاویر جالب توجه و نکته دار از سطح شهر و ارسال نکته نظرات به شکل نامه اقدام کنند. این مشارکت می تواند روزنامه را بیشتر به سمت مطالب دلخواه و مورد پسند مخاطبان راهنمایی کند.
خوانندگان گرامی می توانند با کانالهای ارتباطی روزنامه با ستون الو پیام ارتباط بر قرار کرده و نظرات و مشاهدات و تصاویر خود را در اختیار ما قرار دهند.

انتهای پله‌های منطقه عباس‌آباد نزدیک به تله‌کابین در حدود ۶۰ متر زمینی است که می‌تواند به مکانی جذاب برای گردشگران تبدیل شود. از این جهت که در این مکان همدان و مناطق اطراف آن به‌خوبی اشراف پیدا می‌کنی و چشم‌انداز فوق‌العاده زیبایی دارد.
از مسئولان گردشگری استان خواستارم که این نقطه را تجهیز کنند که می‌تواند به بام همدان تبدیل شود.
ایراندوست

مطلبی در روزنامه مورخه ۲۳ شهریور چاپ شده با عنوان "حق‌آبه کشاورزی تعیین شود" واقعاً پیشنهاد بجا و خوبی است اگر بتوان در بحث آبیاری باغات روستاها نیز وارد شد و مدیریت کرد می‌تواند سودمند باشد و از هدررفت آن جلوگیری کرد.
شهروند همدانی

یکی از راه‌های ماماهان راه بخشداری قدیم است که حدود ۳۰ سال است هنوز آسفالت نشده و رفت‌وآمد ماشین و حتی موتور خیلی سخت است مسئولان شهری فکری برای این راه بکنند.
از طرف اهالی محله راه بخشداری قدیم ماماهان

شیوه‌های محاسباتی مخابرات اضافه شده است. حجم ها را بدون محاسبه کم کرده و در صورت اعتراض مشترک عودت داده می‌شود.
یک شهروند همدانی

با سلام از ساکنان شهرک مدنی، فاز سه، کوچه کوثر هشت هستم. با اینکه نزدیک هشت سال است در این کوچه ساکنم شهرداری یک بیل آسفالت را هم در این کوچه نریخته است در حالی که کوچه روبه‌روی ما چند مورد لکه‌گیری انجام داده نمی‌دانم دلیل چیست؟
۰۹۱۸***۹۲۰۳

از شمس‌آباد اسدآباد تماس می‌گیرم. این نقطه نه جزو شهر حساب می‌شود و نه روستا. از ساعت ۱۱ شب آب قطع می‌شود تا روز بعد که آفتاب می‌زند.
اما روز شنبه از صبح تا ساعت ۶ عصر آب قطع بوده است.
مردم اینجا کجا بروند؟ این وضعیت بهداشت و نظافتمان را هم با محدودیت مواجه کرده است!!
۰۹۳۶ *** ۲۵۵۴

دربان‌های بیمارستان‌ها آیا فقط وظیفه‌شان زنجیر انداختن است؟! برای ملاقات با یکی از بستگانم با موتورسیکلتی که تازه هم خریده بودم به بیمارستان رفتم و در داخل حیاط پارک کردم. اما پس از ملاقات دیدم که موتورم نیست.
هرچه پرسیدم که موتورم کجاست هیچکس پاسخ نداد و فهمیدم که به سرقت رفته است آنهم در داخل حیاط بیمارستان!
یک شهروند

آگهی مناقصه عمومی
شماره ۹۴/۰۲ نوبت دوم
شرکت مدیریت تولید برق شهید مفتح
(سهامی خاص)

۱-نام مناقصه گذار: شرکت مدیریت تولید برق شهید مفتح (نیروگاه شهید مفتح)
۲-موضوع مناقصه: خرید غذای روزانه (صبحانه، نهار و شام) کارکنان نیروگاه
۳-نوع مناقصه: عمومی دو مرحله‌ای
۴-محل دریافت اسناد مناقصه: کیلومتر ۴۵ جاده همدان- تهران، امور بازرگانی
۵-میزان سپرده شرکت در مناقصه: مبلغ ۳۶۰،۰۰۰،۰۰۰ ریال به صورت ضمانت نامه بانکی یا چک بانکی و یا واریز به حساب سپهر شماره ۰۱۰۱۱۲۶۶۳۸۰۰۷ بانک صادرات شعبه نیروگاه به نام مناقصه گذار
۶-تاریخ فروش اسناد مناقصه: به مدت ۷ روز از تاریخ چاپ آگهی
۷-تاریخ تحویل اسناد مناقصه: حداکثر تا روز چهارشنبه مورخ ۹۴/۰۶/۲۵
۸-مبلغ فروش اسناد مناقصه: ۲۱۸،۰۰۰ ریال با احتساب ۹ درصد ارزش افزوده به صورت واریز به شماره حساب ۰۱۰۱۱۲۶۶۳۴۰۰۴ بانک صادرات شعبه نیروگاه به نام مناقصه‌گذار
۹-زمان و محل قرائت پیشنهادات مناقصه: زمان بازگشایی پاکات روز شنبه مورخ ۹۴/۰۶/۲۸ در محل مناقصه‌گذار انجام خواهد شد.
۱۰-در صورت نیاز به اطلاعات، پیشنهاد دهندگان می‌توانند با شماره تلفن ۳۲۵۱۵۲۹۹-۰۸۱ شرکت مدیریت تولید برق شهید مفتح، امور بازرگانی تماس حاصل نمایند و یا به سایت اطلاع‌رسانی مناقصات توانیر به نشانی www.tavanir.org.ir مراجعه نمایند.
روابط عمومی شرکت مدیریت تولید برق شهید مفتح (سهامی خاص)

پیام تاریخ، تمدن و فرهنگ مادستان
The Message Of Madestan's History & Civilization & Culture

روزنامه همدان پیام ۴

دوشنبه ۶ مهرماه ۱۳۹۴ شماره ۲۴۵۹

ایران و جهان

siasat@hamedanpayam.com

دولت

افزایش تقاضای سرمایه گذاران در استان ها

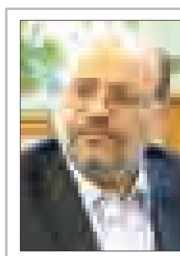

معاون هماهنگی امور اقتصادی و توسعه منطقه ای وزیر کشور گفت: پس از توافق هسته ای ایران شاهد افزایش تقاضای سرمایه گذاران داخلی و خارجی برای سرمایه گذاری در استان ها هستیم.
محمدحسین فروزان مهر در گفت و گو با ایرنا افزود: پس از برنامه جامع اقدام مشترک تقاضای بیشتری برای سرمایه گذاری در استان‌ها وجود دارد و هیاتی‌هایی در حال رفت و آمد و رایزنی برای همکاری‌های اقتصادی هستند.

خبر

آل سعود کفایت ندارد

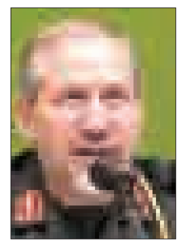

دستیار و مشاور عالی فرمانده معظم کل قوا گفت: بعید می دانم فاجعه منا عمدی بوده باشد اما آنچه مسلم است در این فاجعه بی‌کفایتی، صلاحیت نداشتن و مدیریت نداشتن آل سعود مشخص است. به گزارش ایسنا، سیدیحیی رحیم صفوی افزود: در فاجعه منا بیشتر از همه موارد یاد شده این موضوع مهم است که رژیم آل سعود حاضر نیست که حتی یک عذرخواهی از ملت های اسلامی کند. وی گفت: اینکه آل سعود حاضر نیست به دولت و مسئولان ما اجازه دهد که مجروحان را از سایر بیمارستان ها نجات دهند و یا وضعیت مفقودان این فاجعه را مشخص کنند نیز نشان می دهد که این رژیم از کمترین اخلاق و رفتار انسانی و سیاسی برخوردار نیست.

بین الملل

آتش بس شود

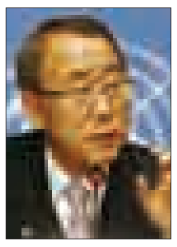

بان کی مون دبیر کل سازمان ملل خواستار برقراری فوری آتش بس در یمن از سوی عربستان وافزایش ورود کمک های بشردوستانه به مردم یمن شد.
به گزارش پایگاه خبری بویمن ،سخنگوی دبیر کل سازمان ملل با صدور بیانیه ای اعلام کرد بان کی مون در دیدار خود با عادل الجبیر وزیر خارجه عربستان درباره اوضاع فعلی یمن،سوریه، عملیات صلح در خاورمیانه واهداف مشترک در زمینه مبارزه با تروریسم بحث وگفت وگو کرد. این بیانیه افزود: دبیرکل سازمان ملل خواستار برقراری فوری آتش بس در یمن وافزایش امداد رسانی به مردم آن کشور شد.

خبر

رهبر معظم انقلاب در جلسه درس خارج فقه:

عربستان به‌جای فرافکنی، مسئولیت خود را بپذیرد و عذرخواهی کند

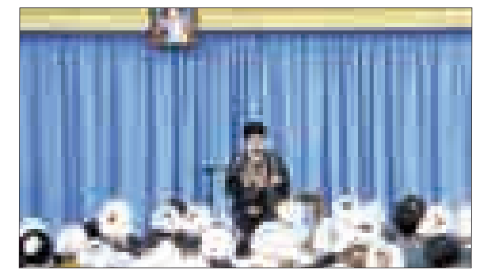

رهبر معظم انقلاب اسلامی فرافکنی حکام عربستان و سر باز زدن از پذیرش مسئولیت فاجعه منا را نادرست و اقدامی عقیم و بی‌اثر خواندند.
به گزارش ایلنا، حضرت آیت‌ا... خامنه‌ای صبح روز یکشنبه در ابتدای جلسه درس خارج فقه در سخنانی با اشاره به فاجعه بزرگ منا، تأکید کردند: دنیای اسلام سؤالات زیادی در این خصوص دارد و حکام عربستان به‌جای فرافکنی، باید با عذرخواهی از امت اسلامی و خانواده‌های داغدار، مسئولیت خود را در این حادثه سنگین بپذیرند و به لوازم آن عمل کنند. حضرت آیت‌ا... خامنه‌ای، حادثه تلخ منا و تبدیل شدن عید قربان به عزای امت اسلامی را یادآور شدند و افزودند: انسان لحظه‌ای نمی‌تواند خود را از این غم فارغ بداند و این غم در چند روز اخیر بر دل‌های ما و همه مسلمانان سنگینی می‌کند. رهبر انقلاب، فرافکنی حکام عربستان و سر باز زدن از پذیرش مسئولیت این فاجعه را نادرست و اقدامی عقیم و بی‌اثر خواندند و گفتند: دنیای اسلام سؤالات زیادی دارد و جان باختن بیش از هزار نفر در این حادثه مساله کوچکی نیست، بنابراین جهان اسلام باید برای این مساله فکر کند. ایشان همچنین تأکید کردند: این قضیه فراموش نخواهد شد و ملت‌ها به طور جدی آن را دنبال خواهند کرد و سعودی‌ها نیز باید به جای فرافکنی و متهم کردن این و آن، مسئولیت خود را بپذیرند و از امت اسلامی و خانواده‌های داغدار عذرخواهی کنند.

برنامه ویژه جبهه پیروان برای حضور بیشتر زنان در لیست های انتخاباتی مجلس

رئیس ستاد انتخابات جبهه پیروان از برنامه ویژه جبهه پیروان برای حضور بیشتر زنان در لیست های انتخاباتی مجلس خبر داد.
محسن کوهکن رئیس ستاد انتخابات جبهه پیروان در گفت وگو با تسنیم، با اشاره به برگزاری جلسات ستاد انتخابات این جبهه اظهار داشت: کمیته بانوان ستاد انتخابات جبهه پیروان برای حضور بیشتر زنان در عرصه انتخابات به خصوص دراستان های کشور برنامه ریزی کرده است.
وی گفت: در گذشته زنان این انتقاد را مطرح می کردند که فعالیت های آنها در قالب قشرها محدود می شد و این انتقاد از هر دو جناح بود. لذا با توجه به اینکه زنان نیمی از جمعیت کشور را تشکیل می دهند، باید در جهت حضور بیشتر آنها در عرصه انتخابات تلاش شود. رئیس ستاد انتخابات جبهه پیروان گفت: با توجه به اینکه زنان برای حضور در مجلس منعی ندارند باید پرسید که چرا تلاش مستقلی برای شناسایی زنان مؤمن، متدین و واجد شرایط دنبال نمی شود؟ کوهکن یادآور شد: رویکرد جدید این است که زنان در سه بخش حفظ وضع موجود از نظر عده، شناسایی نیروهای زن بالقوه که امکان حضور در مجلس را دارند و برنامه ریزی برای حضور زنان در انتخابات دور بعدی مجلس فعالیت کنند؛ لذا کمیته خواهران ستاد انتخابات جبهه پیروان این موضوع را دنبال می کند. وی درباره برنامه های ستاد انتخابات جبهه پیروان افزود: ستاد انتخابات مرتب تشکیل جلسه می دهد و حوزه ها را شهرستان به شهرستان و استان به استان بررسی می کند و همه اقدامات ما کسب اطلاع از وضعیت موجود است. رئیس ستاد انتخابات جبهه پیروان خاطرنشان کرد: تصمیم نهایی در قالب همگرایی سلایق و جریان های اصول گرایی رقم می خورد.

رئیس‌جمهوری در دیدار با نخبگان و کارآفرینان ایرانی مقیم آمریکا:

سرمایه‌گذاری در ایران باید همراه با انتقال دانش و مشارکتی باشد

رئیس‌جمهوری در دیدار با جمعی از نخبگان، مدیران و سرمایه گذاران ایرانی مقیم آمریکا در نیویورک با اشاره به اینکه فضا برای سرمایه‌گذاری و ورود تکنولوژی به کشور فراهم است، گفت: سرمایه‌گذاری در ایران باید همراه با انتقال دانش، امکانات و در مسیر مشارکت و همکاری باشد.
به گزارش ایرنا از معاونت علمی و فناوری ریاست‌جمهوری، حجت‌الاسلام والمسلمین حسن روحانی با بیان اینکه سربلندی و رفاه ملت ایران خواست و هدف همه ایرانیان است، گفت: امروز فرصت‌های خوبی برای تحرک در بخش اقتصادی، علمی و صنعتی حاصل شده که باید از آنها به بهترین شکل برای پیشرفت هرچه بیشتر کشور استفاده کنیم.
رئیس‌جمهوری با اشاره به توفیق های دولت تدبیر و امید در دو سال گذشته در زمینه رشد سرمایه‌های اجتماعی، حرکت در جهت اصلاح ساختارهای اقتصادی، کنترل تورم، خروج از رکود و حرکت در مسیر رشد اقتصادی، افزود: برای رسیدن به رونق اقتصادی باید تلاش بیشتری کرده و بتوانیم از همه فرصت‌ها و ظرفیت‌ها بهره‌گیری کنیم که ایرانیان خارج کشور سرمایه بزرگی در این مسیر هستند.
روحانی تلاش درجهت رفع اتکای کشور به اقتصاد تک محصولی را از دیگر برنامه‌های دولت یازدهم برشمرد و اظهار کرد: با تلاش مسئولان توانسته‌ایم در صادرات محصولات غیرنفتی و واردات موازنه ایجاد کنیم به‌گونه‌ای که در سال ۹۳ رشد صادرات غیرنفتی ۱۹ درصد افزایش داشته است و تقریباً به سطح تعادل با واردات رسیده است.
رئیس‌جمهوری با بیان اینکه توانسته‌ایم در شرایط تحریم به موفقیت‌های بزرگی دست پیدا کنیم، اظهار کرد: یکی از دلایل موفقیت در مذاکرات این بود که مذاکره‌کنندگان مقابل دریافتند ملت ایران قادر است در شرایط تحریم به اقتصاد خود سامان دهد

و آنها نمی‌توانند در شرایط تحریم از ما امتیاز بگیرند.
روحانی، وحدت و انسجام داخلی در ایران را یکی دیگر از عوامل پیشرفت مذاکرات دانست و خاطرنشان کرد: با وجود مخالفت‌هایی که در این راستا، البته در چارچوب قانون وجود داشت، توانستیم انسجام و یکپارچگی داخلی را حفظ کنیم و بسیاری از نظرسنجی‌ها حتی آن دسته‌ای که توسط مخالفان دولت انجام شده، نشان می‌دهد که بخش وسیعی از افکار عمومی مردم ایران مسیری را که دولت انتخاب کرده، مورد تأیید قرار داده‌اند.
رئیس‌جمهوری تأکید کرد: بزرگترین راهنمای دولت افکار عمومی است و مردم عادل‌ترین قاضی در ارزیابی عملکرد دولت هستند.
وی با بیان اینکه امروز هیچکس در نقش تأثیرگذار ایران در منطقه تردید ندارد، گفت: ایران به عنوان دولتی ضدتروریست شناخته شده و همگان اذعان دارند که اگر قدرت و حمایت ایران از دولت‌های منطقه نبود، امروز شاهد شرایط خطرناکی در منطقه بودیم.
روحانی با بیان اینکه امروز از مراحل سخت و دشوار مذاکرات مربوط به توافق و لغو تحریم‌ها عبور کرده‌ایم، بیان کرد: این توافق ادامه خواهد داشت و موضوعاتی از قبیل برگشتن مجدد به تحریم اجرایی نخواهد بود، چراکه به‌گونه‌ای رفتار کردیم که تحریم مجدد نمی‌تواند در اراده ملت ایران تأثیری بگذارد.
رئیس‌جمهوری با اشاره به استعدادها وظرفیت‌های فوق‌العاده ایران و قرارگرفتن در مرکز بازاری بسیار مناسب در منطقه، گفت: جمهوری اسلامی ایران به عنوان قطب انرژی و مرکز ثبات در منطقه، جوانان تحصیلکرده و نیروی انسانی کارآمدی دارد که می‌توانند در بسیاری از زمینه‌ها بدرخشند.
روحانی با اشاره به ایجاد و گسترش بسترهای مناسب برای سرمایه‌گذاری از جمله گسترش و اتصال راه آهن ایران به کشورهای همسایه و توسعه بنادر جنوبی کشور، اظهارکرد: امروز شرکت‌های مهم خارجی و اروپایی به دنبال انعقاد قراردادهای مختلف با ایران هستند و درخواست‌های متعددی برای سرمایه‌گذاری در کشور دارند.
رئیس‌جمهوری با بیان اینکه کارآفرینان، مدیران و سرمایه‌گذاران ایرانی همواره برای ما در اولویت هستند، به تلاش دولت در زمینه بهبود فضای کسب‌وکار و خروج از رکود اشاره کرد و گفت: در زمینه مسائل حقوقی و مقررات لازم برای سرمایه‌گذاری در حال تلاش برای تصحیح این مقررات و تسهیل شرایط برای سرمایه‌گذاران هستیم.
روحانی با بیان اینکه تردیدی نداریم که در زمینه مسایل اقتصادی، بخش خصوصی به مراتب بهتر از بخش دولتی عمل می کند و باید از این بخش حمایت کرد، گفت: مطمئناً عدم وجود رقابت در بخش اقتصادی به معنای ایجاد انحصار، افت کیفیت، فساد و رکود خواهد بود.
رئیس‌جمهوری با اشاره به اینکه سرمایه‌گذاری در ایران باید همراه با انتقال دانش، امکانات و در مسیر مشارکت و همکاری باشد، افزود: شرایط امروز ایران به‌گونه‌ای است که در بخش‌های مختلف انرژی، صنایع، حمل‌ونقل، فضای بسیار خوبی ایجاد شده و فضا برای سرمایه‌گذاری و ورود تکنولوژی فراهم است.
روحانی با بیان اینکه برای رسیدن به رشد اقتصادی مورد قبول سالانه نیازمند ۱۵۰ میلیارد دلار سرمایه‌گذاری در کشور هستیم، افزود: مطمئناً باید از سرمایه‌گذارای خارجی نیز در این راستا استفاده کرد، ایجاد فضای نو و رفع تحریم‌ها یکی از اهداف مهم مذاکرات بود و امروز بعد از توافق هسته‌ای شرایط مناسبی برای تحرک مناسب در عرصه سرمایه‌گذاری به وجود آمده است.
وی خاطرنشان کرد: توسعه و پیشرفت ایران وظیفه همه ایرانیان و متعلق به آنها است و ما آماده خوش‌آمدگویی به ایرانیان خارج از کشور برای سرمایه‌گذاری و تلاش در جهت رشد و توسعه ایران هستیم.
روحانی مذاکرات و توافق ایران را توافقی برد- برد عنوان کرد و با اشاره به تصویب قطعنامه لغو تحریم‌ها علیه ایران در سازمان ملل متحد، ادامه داد: نتایج حاصل از توافق و تصویب این قطعنامه در مجمع عمومی سازمان ملل تحت شرایطی بود که هیچ کشوری قادر به مخالفت با آن نبود، چراکه این اقدام در نهایت منجر به منزوی شدن آن کشور می شد.

خبر

رئیس مرکز ملی فضایی
در گفت‌وگو با خبرگزاری روسی خبر داد

قرارداد ۲۱ میلیاردی خرید ماهواره و هواپیما از روسیه

رئیس مرکز ملی فضایی در مصاحبه با خبرگزاری روسی اسپوتنیک اعلام کرد ایران و روسیه قراردادهایی به ارزش ۲۱ میلیارد دلار برای خرید تجهیزات ماهواره‌ای و هواپیما امضا کردند.
به گزارش فارس، منوچهر منطقی رئیس مرکز ملی فضایی در مصاحبه با خبرگزاری روسی اسپوتنیک گفت: ایران قراردادهایی به ارزش ۲۱ میلیارد دلار برای خرید تجهیزات ماهواره‌ای و هواپیما با روسیه به امضا رسانده است. منطقی افزود: این قراردادها ماه گذشته در نمایشگاه هوایی ماکس ۲۰۱۵ در روسیه به امضا رسیده است.
به نوشته اسپوتنیک، این قراردادها شامل خرید تجهیزات مرتبط با ماهواره و همچنین هواپیمای مسافربری سوخو سوپرجت ۱۰۰ است.

بغداد همکاری اطلاعاتی بین عراق، روسیه، ایران و سوریه علیه داعش را تایید کرد

فرماندهی عملیات مشترک عراق در بیانیه‌ای اعلام کرد که با روسیه، ایران و سوریه برای از بین بردن داعش در حال همکاری است.
به گزارش ایسنا به نقل از شبکه خبری سومریه نیوز، یک منبع نظامی روسی روز شنبه از توافق روسیه، سوریه، عراق و ایران با ایجاد یک مرکز اطلاعاتی در بغداد برای مبارزه با داعش خبر داده بود که وظایف اصلی این مرکز جمع‌آوری اطلاعات و تحلیل و بررسی داده‌های مربوط به اوضاع منطقه در چارچوب مبارزه با داعش است.
همچنین این مرکز اطلاعات را به مراکز مربوطه خواهد داد و آنها این داده‌ها را به ستادهای ارتش کشورهای شرکت کننده در این مرکز منتقل خواهند کرد.
در همین راستا فرماندهی عملیات مشترک عراق در بیانیه‌ای ضمن تایید وجود همکاری میان بغداد، مسکو، دمشق و تهران برای از بین بردن داعش اعلام کرد: عراق در ماه‌های گذشته چند کمیته برای همکاری در زمینه امنیتی و اطلاعاتی با این کشورها تشکیل داده است؛ کشورهایی که آمادگی خود را برای همکاری با عراق در زمینه مبارزه با تروریسم اعلام کرده‌اند.
در این بیانیه آمده است: این همکاری گاهی به صورت جداگانه با برخی کشورها و در برخی مواقع به صورت جمعی با چند کشور است. هم اکنون همکاری - امنیتی - اطلاعاتی - نظامی با ائتلاف ضد داعش وجود دارد. ما همکاری جداگانه‌ای نیز با اردن، ترکیه، مصر، آلمان و فرانسه در خصوص مسائل امنیتی و اطلاعاتی برای مقابله با داعش داریم. در این بیانیه تاکید شده است: همچنین با همکاری اطلاعاتی و امنیتی در بغداد با روسیه، ایران و سوریه برای مشارکت در جمع آوری اطلاعات درباره داعش توافق شده است. این مساله به دنبال افزایش نگرانی روسیه از حضور هزاران تروریست روس در داعش صورت گرفته است. عراق در این زمینه با به کارگیری نمایندگانی از سازمان اطلاعات نظامی مشارکت می‌کند.

طرح برجام روز سه‌شنبه با تقدیم هیات رئیسه مجلس می‌شود

نایب رئیس کمیسیون امنیت ملی و سیاست خارجی از تقدیم طرح برجام روز سه‌شنبه با قید دو فوریت به هیات رئیسه خبر داد.
منصور حقیقت‌پور در گفت‌وگو با ایلنا، با تاکید بر اهمیت بررسی برجام در مجلس اظهار داشت: روز سه‌شنبه این هفته طرحی با قید دو فوریت از سوی حدود ۵۰ نماینده تقدیم هیات رئیسه می‌شود.
نایب رئیس کمیسیون امنیت ملی و سیاست خارجی مجلس بیان کرد: بنا داریم در این طرح ملاحظات اساسی نظام در اجرای برجام در ابعاد مختلف اقتصادی، فنی، علمی و نظارتی را مد نظر قرار داده و دولت را در اجرای برجام ملزم به رعایت این نکات کنیم.

سازمان انرژی اتمی به ۲۰ سؤال فنی کمیسیون برجام مجلس پاسخ داد

همچنین سازمان انرژی اتمی پاسخ مکتوب خود به ۲۰ سؤال فنی کمیسیون ویژه بررسی برجام را ارسال کرد.
به گزارش ایلنا، هفته گذشته علیرضا زاکانی رییس کمیسیون ویژه بررسی برجام در نامه‌ای ۲۰ سوال مهم از آینده و سرنوشت صنعت هسته‌ای در اثر برجام را برای سازمان انرژی اتمی ارسال کرد و خواستار پاسخ فوری این سازمان شده بود که سازمان انرژی اتمی کشورمان پاسخ مکتوب خود را به این سوالات ارسال کرد.
رییس کمیسیون ویژه بررسی برجام همچنین در نامه جداگانه‌ای به صالحی دریافت سند محرمانه توافق ایران و آژانس بین‌المللی انرژی اتمی را خواستار شده بود.

نیازی به بازدید مجدد از تاسیسات پارچین نیست

در همین حال مدیرکل آژانس بین‌المللی انرژی اتمی تاکید کرد: تاسیسات پارچین نیاز به بازدید مجدد ندارد.
به گزارش ایلنا به نقل از ریانووستی، «یوکیا آمانو» مدیرکل آژانس بین‌المللی انرژی اتمی گفت: نیازی به بازدید مجدد از تاسیسات پارچین نیست. آمانو در گفت‌وگو با ریانووستی تصریح کرد: «گمان نمی‌کنم نیازی به بازدید مجدد باشد؛ نمونه‌ها را در حال حاضر در اختیار داریم.» وی تاکید کرد: بازدید اخیر از تاسیسات پارچین مفید بوده است و آژانس اکنون می‌تواند اقدام‌های خود را پیش ببرد.

آگهی مزایده اموال غیرمنقول نوبت دوم

به موجب دادنامه شماره ۹۳۰۹۹۷۸۵۱۰۴۰۰۴۷۸- صادره شده در پرونده کلاسه ۹۳۰۱۳۷ شعبه چهارم دادگاه عمومی ملایر موضوع پرونده اجرایی کلاسه ۹۴۰۰۹۴/۴ اجرا این اجرا محکوم علیه آقای محمدسعید نجفی فرزنداحمد محکومند به پرداخت مبلغ ۶۳/۰۸۳/۵۶۲ تومان در حق محکوم له آقای علی اصفهانی و مبلغ ۳/۱۵۴/۱۷۸ تومان هزینه اجرایی و در حق دولت که با توجه به این اجراییه به نامبرده ابلاغ شده و در مهلت مقرر قانونی نسبت به اجرای حکم اقدامی ننموده بنا به درخواست محکوم له به منظور استیفاء محکوم به و هزینه اجرایی ملک به شماره پلاک یک فرعی از ۱۰۱ اصلی بخش یک ملایر و متعلق به محمدسعید نجفی از سوی این اجرا توقیف و توسط کارشناس رسمی دادگستری به شرح ذیل توصیف و ارزیابی شده و مقرر است از ساعت ۱۰ الی ۱۱ مورخه ۱۳۹۴/۰۷/۲۶ در محل اجرای شعبه چهارم ملایر از طریق مزایده به فروش می‌رسد مزایده از قیمت پایه کارشناسی ۲۲۰/۰۰۰/۰۰۰ تومان (دویست‌وبیست میلیون تومان) شروع می‌شود و به هر شخص حقیقی و یا حقوقی که بالاترین قیمت را پیشنهاد نماید فروخته خواهد شد. ۱۰ درصد وجه مزایده فی‌المجلس به صورت وجه نقد یا چک بانکی تضمینی از خریدار اخذ و مابقی ظرف مدت یک ماه از خریدار وصول و پس از انجام مراحل قانونی و صدور دستور تملیک از سوی دادگاه مربوط مورد مزایده به نام خریدار منتقل خواهد شد. در صورتی که خریدار در مهلت یک ماه مقرر بقیه وجه مزایده را پرداخت ننماید سپرده وی پس از کسر هزینه‌های مزایده به نفع دولت ضبط و مزایده تجدید می‌گردد. در صورت اعتراض از ناحیه اشخاص ذینفع ظرف یک هفته از تاریخ مزایده نسبت به نحوه انجام مزایده تا رسیدگی به اعتراض از سوی دادگاه مورد مزایده به خریدار تحویل نخواهد شد. ضمناً متقاضیان به شرکت در مزایده می‌توانند در مدت ۵ روز قبل از مزایده با هماهنگی این اجرا از مال مورد مزایده و بهای آن طبق نظر کارشناس به این شرح است: ملک واقع در خیابان شهید طلوعی کوچه دفتری می‌باشد. مساحت عرصه ملک طبق سند مالکیت به پلاک ثبتی شماره یک فرعی از ۱۰۱ اصلی و شماره ثبت ۳۱۰۱۳ در صفحه ۲۷۰ دفتر ۲۰۵ دفاتر بخش یک ملایر به مقدار ۳۴۲۶۱ مترمربع می‌باشد. ملک فوق در انتهای بن‌بست قرار گرفته و در حال حاضر کارهای صورت گرفته برای احداث آپارتمان شامل گودبرداری، اجرای فونداسیون و ریشه‌های ستون می‌باشد. با توجه به توضیحات فوق و در نظر گرفتن موقعیت ملک، نوع کاربری، عرف محل و جمیع جهات ارزش عرصه و اعیانی ۲/۲۰۰/۰۰۰/۰۰۰ ریال معادل (دویست‌وبیست میلیون تومان) می‌باشد. م الف ۲۸۹۲

مدیر دفتر اجرای احکام شعبه چهارم دادگاه عمومی ملایر

آگهی مزایده

در پرونده کلاسه ۱۱۰۲/۹۴ اجرایی طی رأی صادره از شعبه ۲ محاکم حقوقی دادگستری استان همدان
محکوم له: علی امیدیان
محکوم علیه: بهزاد حاجیلو
محکوم به: ۲۰۰/۱۵۷/۲۲۸ ریال در حق محکوم له
نیم عشر دولتی: برابر قانون
لذا با توجه به اینکه محکوم علیه نسبت به برائت ذمه خویش اقدامی نکرده است. این اجرا به درخواست (محکوم له) اقدام به توقیف یک دستگاه خودرو پراید کاربونی مدل ۱۳۹۱ هاچ‌بک رنگ آبی متالیک بیمه و رادیو پخش ندارد لاستیک‌ها ۱۵ درصد ارزش ۱۴۸/۰۰۰/۰۰۰ اعلام گردیده است. و مورد فروش فقط به میزان محکوم به است لذا این اجرا به تاریخ ۱۳۹۴/۰۷/۱۲ ساعت ۱۱:۳۰ تا ۱۲ اقدام به برگزاری مزایده می‌نماید. مورد مزایده ۵ روز قبل از مزایده قابل مشاهده است. برنده مزایده کسی است که بالاترین قیمت پیشنهادی را ارائه و ده درصد مبلغ پیشنهادی را فی‌المجلس واریز نماید و جهت الباقی در مهلت قانونی اقدام نموده در غیر این صورت ده درصد به نفع دولت ضبط خواهد شد.

دادورز اجرای احکام مدنی دادگستری همدان- زائری

آگهی موضوع ماده ۳ قانون و ماده ۱۳ آیین‌نامه قانون تعیین تکلیف وضعیت ثبتی اراضی و ساختمان‌های فاقد سند رسمی

برابر رای شماره ۱۳۹۴۶۰۳۲۶۰۰۷۰۰۱۶۳۴ مورخه ۱۳۹۴/۰۶/۰۲ هیأت اول موضوع قانون تعیین تکلیف وضعیت ثبتی اراضی و ساختمان‌های فاقد سند رسمی مستقر در واحد ثبتی حوزه ثبت ملک بهار تصرفات مالکانه و بلامعارض متقاضی آقای فرامرز شرافتی فرزند محمد به شماره شناسنامه ۲۱۹۴۰ صادره از فامنین در شش دانگ یک باب خانه به مساحت ۲۶۵/۵۷ مترمربع قسمتی از پلاک ۱۳۹ اصلی واقع در بهار بخش چهار همدان خریداری مع‌الواسطه از مالک رسمی آقای سیدفتح‌اله اصغری محرز گردیده است. لذا به منظور اطلاع عموم مراتب در دو نوبت به فاصله ۱۵ روز آگهی می‌شود، در صورتی که اشخاص نسبت به صدور سند مالکیت متقاضی اعتراضی داشته باشند می‌توانند از تاریخ انتشار اولین آگهی به مدت دو ماه اعتراض خود را به این اداره تسلیم و پس از اخذ رسید، ظرف مدت یک ماه از تاریخ تسلیم اعتراض، دادخواست خود را به مرجع قضایی تقدیم نمایند. بدیهی است در صورت انقضای مدت مذکور و عدم وصول اعتراض طبق مقررات سند مالکیت صادر خواهد شد. (م‌الف ۳۴۱۵)
تاریخ انتشار نوبت اول: ۱۳۹۴/۰۷/۰۶- تاریخ انتشار نوبت دوم: ۱۳۹۴/۰۷/۲۱

هادی یونسی‌عطوف، رئیس ثبت اسناد و املاک بهار

آگهی مزایده اموال غیرمنقول (تجدید نوبت اول)

به موجب پرونده اجرایی کلاسه ۹۲۰۰۵۴ محکوم علیه کرمعلی فیضی فرزند حسن محکومند به پرداخت مبلغ ۳۵۱/۶۵۵/۰۰۰ ریال در حق محکوم له احمدرضا ترکاشوند فرزند ابوالحسن، که جهت استیفای محکوم به اموالی معرفی و تقاضای فروش آن از طریق مزایده شده و توسط کارشناس به شرح زیر توصیف و ارزیابی شده لذا اموال تعرفه شده ساعت ۱۰-۱۱صبح مورخه ۹۴/۸/۱۹ در محل اجرای احکام مدنی سامن از طریق مزایده به فروش برسد مزایده از قیمت پایه کارشناسی ۳۵۰/۰۰۰/۰۰۰ ریال شروع می‌شود و به هر شخص که بالاترین قیمت را پیشنهاد نماید پس از جری تشریفات قانونی فروخته خواهد شد مشخصات مال تعرفه شده یک باب منزل مسکونی فاقد سند رسمی دارای پروانه ساخت ۸۹/۵/۲۶۰۴۶۳ با عرصه ۱۳۱ مترمربع و اعیانی ۱۱۸ مترمربع واقع در روستای یونس رونوشت: ک ۱۴ سامن جهت الصاق آگهی در محل ملک و گزارش مراتب

رئیس دادگاه سامن، ساریخانی

آگهی اصلاحیه

پیرو آگهی مزایده نوبت دوم پرونده کلاسه ۷۴۲/۹۳ محکوم له مهرداد انصاری محکوم علیه: بهرام یدی که در مورخه ۹۴/۷/۱ در صفحه ۴ روزنامه به چاپ رسیده مبلغ ارزش ششدانگ ۲،۳۰۰،۰۰۰،۰۰ ریال و تاریخ مزایده ۹۴/۷/۱۴ ساعت ۱۱/۳۰ تا ۱۲ صحیح می‌باشد.

دادورز اجرای احکام مدنی دادگستری همدان- زائری

آگهی موضوع ماده ۳ قانون و ماده ۱۳ آیین‌نامه قانون تعیین تکلیف وضعیت ثبتی اراضی و ساختمان‌های فاقد سند رسمی

برابر رای شماره ۱۳۹۴۶۰۳۲۶۰۰۷۰۰۱۶۴۶ مورخه ۱۳۹۴/۰۶/۰۳ هیأت اول موضوع قانون تعیین تکلیف وضعیت ثبتی اراضی و ساختمان‌های فاقد سند رسمی مستقر در واحد ثبتی حوزه ثبت ملک بهار تصرفات مالکانه و بلامعارض متقاضی آقای سید لطفا... اصغری‌نجیب فرزند سیداحمد به شماره شناسنامه ۱۰۵۰۹ صادره از بهار در اعیانی شش دانگ یک باب خانه به مساحت ۲۶۲/۸۱ مترمربع قسمتی از پلاک ۱۳۹ اصلی واقع در بخش چهار همدان خریداری مع‌الواسطه از مالک رسمی آقای سیدنقی مصطفوی محرز گردیده است. لذا به منظور اطلاع عموم مراتب در دو نوبت به فاصله ۱۵ روز آگهی می‌شود، در صورتی که اشخاص نسبت به صدور سند مالکیت متقاضی اعتراضی داشته باشند می‌توانند از تاریخ انتشار اولین آگهی به مدت دو ماه اعتراض خود را به این اداره تسلیم و پس از اخذ رسید، ظرف مدت یک ماه از تاریخ تسلیم اعتراض، دادخواست خود را به مرجع قضایی تقدیم نمایند. بدیهی است در صورت انقضای مدت مذکور و عدم وصول اعتراض طبق مقررات سند مالکیت صادر خواهد شد. (م‌الف ۳۴۲۹)
تاریخ انتشار نوبت اول: ۱۳۹۴/۰۷/۰۶- تاریخ انتشار نوبت دوم: ۱۳۹۴/۰۷/۲۱

هادی یونسی‌عطوف، رئیس ثبت اسناد و املاک بهار

آگهی موضوع ماده ۳ قانون و ماده ۱۳ آیین‌نامه قانون تعیین تکلیف وضعیت ثبتی اراضی و ساختمان‌های فاقد سند رسمی

برابر رأی شماره ۱۳۹۴۶۰۳۲۶۰۰۷۰۰۱۶۳۷ مورخه ۱۳۹۴/۰۶/۰۲ هیأت اول موضوع قانون تعیین تکلیف وضعیت ثبتی اراضی وساختمان‌های فاقدسند رسمی مستقر در واحد ثبتی حوزه ثبت ملک بهار تصرفات مالکانه و بلامعارض متقاضی آقای محمدرضا شرافتی فرزند محمد به شماره شناسنامه ۶۹۶۵ صادره از فامنین در شش دانگ یک باب خانه به مساحت ۲۶۵/۵۷ مترمربع قسمتی از پلاک ۱۳۹ اصلی واقع در بهار بخش چهار همدان خریداری مع‌الواسطه از مالک رسمی آقای سیدفتح‌اله اصغری محرز گردیده است. لذا به منظور اطلاع عموم مراتب در دو نوبت به فاصله ۱۵ روز آگهی می‌شود، در صورتی که اشخاص نسبت به صدور سند مالکیت متقاضی اعتراضی داشته باشند می‌توانند از تاریخ انتشار اولین آگهی به مدت دو ماه اعتراض خود را به این اداره تسلیم و پس از اخذ رسید، ظرف مدت یک ماه از تاریخ تسلیم اعتراض، دادخواست خود را به مرجع قضایی تقدیم نمایند. بدیهی است در صورت انقضای مدت مذکور و عدم وصول اعتراض طبق مقررات سند مالکیت صادر خواهد شد. (م‌الف ۳۴۱۷)
تاریخ انتشار نوبت اول: ۱۳۹۴/۰۷/۰۶- تاریخ انتشار نوبت دوم: ۱۳۹۴/۰۷/۲۱

هادی یونسی‌عطوف، رئیس ثبت اسناد و املاک بهار

آگهی موضوع ماده ۳ قانون و ماده ۱۳ آیین‌نامه قانون تعیین تکلیف وضعیت ثبتی اراضی و ساختمان‌های فاقد سند رسمی

برابر رأی شماره ۱۳۹۴۶۰۳۲۶۰۰۷۰۰۱۶۲۸ مورخه ۱۳۹۴/۰۶/۰۲ هیأت اول موضوع قانون تعیین تکلیف وضعیت ثبتی اراضی و ساختمان‌های فاقد سند رسمی مستقر در واحد ثبتی حوزه ثبت ملک بهار تصرفات مالکانه و بلامعارض متقاضی آقای جعفر پوروشی فرزند هاشم به شماره شناسنامه ۱۸۵۳۷ صادره از بهار در اعیانی شش دانگ یک باب خانه به مساحت ۲۳۶/۹۱ مترمربع قسمتی از باقیمانده پلاک ۲۲۸ فرعی از ۱۳۹ اصلی واقع بهار بخش چهار همدان خریداری مع‌الواسطه از مالک رسمی آقای امیرهوشنگ بهمنی محرز گردیده است. لذا به منظور اطلاع عموم مراتب در دو نوبت به فاصله ۱۵ روز آگهی می‌شود، در صورتی که اشخاص نسبت به صدور سند مالکیت متقاضی اعتراضی داشته باشند می‌توانند از تاریخ انتشار اولین آگهی به مدت دو ماه اعتراض خود را به این اداره تسلیم و پس از اخذ رسید، ظرف مدت یک ماه از تاریخ تسلیم اعتراض، دادخواست خود را به مرجع قضایی تقدیم نمایند. بدیهی است در صورت انقضای مدت مذکور و عدم وصول اعتراض طبق مقررات سند مالکیت صادر خواهد شد. (م‌الف ۳۴۵۹)
تاریخ انتشار نوبت اول: ۱۳۹۴/۰۷/۰۶- تاریخ انتشار نوبت دوم: ۱۳۹۴/۰۷/۲۱

هادی یونسی‌عطوف، رئیس ثبت اسناد و املاک بهار

آگهی مزایده

در پرونده کلاسه ۱۴۴۹/۹۴ اجرایی طی رأی صادره از شعبه۱۱ محاکم حقوقی دادگستری استان همدان
محکوم له: اکرم ضروری
محکوم علیه: جعفر سبزی‌پور و مصطفی بختیاری
محکوم به: ۱/۰۴۲/۸۰۱/۴۵۵ ریال در حق محکوم له
نیم عشر دولتی: برابر قانون
لذا با توجه به اینکه محکوم علیه نسبت به برائت ذمه خویش اقدامی نکرده است. این اجرا به درخواست (محکوم له) اقدام به توقیف ۶ دانگ پلاک ثبتی ۶۲۹۷ فرعی از ۱۰ اصلی مورد ثبت ۸۴۱۵۹ صفحه ۱۰۲ دفتر ۵۷۰ بخش یک همدان واقع در همدان خیابان آرام شرقی کوچه یغما نیلوفر یک قطعه زمین در حال احداث باعرصه ۸۸/۸۰ مترمربع -اعیان شامل پی‌کفی (فونداسیون) نصب ستون‌ها و اجرای سقف‌ها با تیرچه بلوک و آماده تیغه چینی در ۴/۵ طبقه با اسکلت فلزی با مساحت ۳۹۶ مترمربع ارزش ۶ دانگ ۲/۹۸۰/۰۰۰/۰۰۰ اعلام گردیده است. و مورد فروش فقط به میزان محکوم به است لذا این اجرا به تاریخ ۹۴/۷/۲۶ ساعت ۱۱:۳۰ تا ۱۲ اقدام به برگزاری مزایده می‌نماید. مورد مزایده ۵ روز قبل از مزایده قابل مشاهده است. برنده مزایده کسی است که بالاترین قیمت پیشنهادی را ارائه و ده درصد مبلغ پیشنهادی را فی‌المجلس واریز نماید و جهت الباقی در مهلت قانونی اقدام نموده در غیر این صورت ده درصد به نفع دولت ضبط خواهد شد.

دادورز اجرای احکام مدنی دادگستری همدان- زائری

آگهی موضوع ماده ۳ قانون و ماده ۱۳ آیین‌نامه قانون تعیین تکلیف وضعیت ثبتی اراضی و ساختمان‌های فاقد سند رسمی

برابر رأی شماره ۱۳۹۴۶۰۳۲۶۰۰۷۰۰۱۶۶۹ مورخه ۱۳۹۴/۰۶/۰۴ هیأت اول موضوع قانون تعیین تکلیف وضعیت ثبتی اراضی و ساختمان‌های فاقد سند رسمی مستقر در واحد ثبتی حوزه ثبت ملک بهار تصرفات مالکانه و بلامعارض متقاضی آقای حمید خورشیدی فرزند علی به شماره شناسنامه ۱۸۹۴۲ صادره از بهار در شش دانگ یک باب خانه به مساحت ۲۷۵/۳۵ مترمربع قسمتی از پلاک ۱۳۹ واقع در بخش چهار همدان خریداری از مالک رسمی آقای عبداله روشن محرز گردیده است. لذا به منظور اطلاع عموم مراتب در دو نوبت به فاصله ۱۵ روز آگهی می‌شود، در صورتی که اشخاص نسبت به صدور سند مالکیت متقاضی اعتراضی داشته باشند می‌توانند از تاریخ انتشار اولین آگهی به مدت دو ماه اعتراض خود را به این اداره تسلیم و پس از اخذ رسید، ظرف مدت یک ماه از تاریخ تسلیم اعتراض، دادخواست خود را به مرجع قضایی تقدیم نمایند. بدیهی است در صورت انقضای مدت مذکور و عدم وصول اعتراض طبق مقررات سند مالکیت صادر خواهد شد. (م‌الف ۳۴۳۲)
تاریخ انتشار نوبت اول: ۱۳۹۴/۰۷/۰۶- تاریخ انتشار نوبت دوم: ۱۳۹۴/۰۷/۲۱

هادی یونسی‌عطوف، رئیس ثبت اسناد و املاک بهار

آگهی مزایده اموال غیرمنقول نوبت دوم

به موجب دادنامه شماره ۵۰۰۰۲۲ مورخ۹۳/۰۳/۳۱ صادره در پرونده کلاسه ۹۳۰۰۳۱ شعبه پنجم دادگاه عمومی شهرستان ملایر موضوع پرونده اجرایی کلاسه ۹۳۰۲۳۰ له شرکت تعاونی اعتباری ثامن‌الائمه علیه محکوم علیه خانم سمیه مقنی ازندریانی رأی به محکومیت محکوم علیه به پرداخت مبلغ ۲۶۰/۰۰۰/۰۰۰ریال با احتساب تأخیر ۹۳/۱۲/۲۴ در حق محکوم له و هزینه اجرایی صادر گردیده است که با توجه به این که اجراییه به محکوم علیه ابلاغ شده و محکوم علیه نسبت به معرفی اموال مشروحه ذیل جهت فروش و پرداخت بدهی اقدام نموده که دستگاه‌ها توسط کارشناس دادگستری به شرح ذیل توصیه و ارزیابی شده است و مقرر است رأس ساعت ۱۰الی ۱۱ صبح مورخ سه‌شنبه ۹۴/۷/۲۱ در محل اجرای احکام شعبه پنجم دادگاه عمومی ملایر از طریق مزایده به فروش برسد. مزایده از قیمت پایه کارشناسی مجموعاً ۳۱۴،۰۰۰،۰۰۰ریال شروع و به هر شخص حقیقی و یا حقوقی که بالاترین قیمت را پیشنهاد دهد فروخته خواهد شد. ۱۰ درصد وجه مزایده فی‌المجلس به صورت وجه نقد یا چک بانکی تضمینی از خریدار اخذ و مابقی ظرف مدت یک ماه از خریدار وصول و پس از انجام مراحل قانونی و صدور دستور تملیک از سوی دادگاه مربوطه مورد مزایده به نام خریدار منتقل خواهد شد. در صورتی که خریدار در مهلت یک ماه مقرر بقیه وجه مزایده را پرداخت ننماید سپرده وی پس از کسر هزینه‌های مزایده به نفع دولت ضبط و مزایده تجدید می‌گردد. در صورت اعتراض از ناحیه اشخاص ذینفع ظرف یک هفته از تاریخ مزایده نسبت به نحوه انجام مزایده تا رسیدگی به اعتراض از سوی دادگاه مورد مزایده به خریدار تحویل نخواهد شد. ضمناً متقاضیان به شرکت در مزایده می‌توانند در مدت ۵ روز قبل از مزایده با هماهنگی این اجرا از مال مورد مزایده بازدید نمایند اموال مورد مزایده و بهای آن طبق نظر کارشناس به شرح ذیل است: ۱- دو دستگاه چرخ خیاطی مارک guki به رنگ سفید مدل ۵۵۵ با میز کار به مبلغ ۱۵،۰۰۰،۰۰۰ ریال هر کدام ۷،۵۰۰،۰۰۰ ریال ۲- سه دستگاه چرخ خیاطی مارک Chek به رنگ طوسی مدل ۸۹۰۰-۸۷۰۰ با میز کار به مبلغ ۲۴،۰۰۰،۰۰۰ ریال هر کدام ۸،۰۰۰،۰۰۰ ریال ۳- یک دستگاه چرخ خیاطی جم سی به رنگ طوسی مدل ۵۵۵ با میز کار به مبلغ ۸،۰۰۰،۰۰۰ ریال ۴- دو دستگاه چرخ خیاطی سان سیرو به رنگ سفید با میز کار به مبلغ ۱۳،۰۰۰،۰۰۰ ریال هر کدام ۶،۵۰۰،۰۰۰ ریال ۵- تعداد یک دستگاه سردوز زیگزال سه نخ مستعمل به لوازم مربوطه به مبلغ ۷،۰۰۰،۰۰ ریال ۶-یک دستگاه مادگی به میز کار متعلقه به مبلغ ۷،۰۰۰،۰۰۰ ریال ۷- دو دستگاه مکفل دور دوز ایتالیایی به مبلغ هر کدام ۱۱۰،۰۰۰،۰۰۰ ریال و دو دستگاه ۲۲۰،۰۰۰،۰۰۰ ریال ۸- یک دستگاه راسته دوز مارک cab به مبلغ ۲۰،۰۰۰،۰۰۰ ریال جمع مبالغ هشت قلم بالا به مبلغ ۳۱۴،۰۰۰،۰۰۰ ریال تعیین گردیده است.

مدیر اجرای احکام مدنی شعبه ۵ دادگاه عمومی ملایر- رسولی

آگهی موضوع ماده ۳ قانون و ماده ۱۳ آیین‌نامه قانون تعیین تکلیف وضعیت ثبتی اراضی و ساختمان‌های فاقد سند رسمی

برابر رأی شماره ۱۳۹۴۶۰۳۲۶۰۰۶۰۰۰۵۹۷-۱۳۹۴/۰۴/۱۱ هیأت اول موضوع قانون تعیین تکلیف وضعیت ثبتی اراضی و ساختمان‌های فاقد سند رسمی مستقر در واحد ثبتی حوزه ثبت ملک ملایر تصرفات مالکانه و بلامعارض متقاضی آقای مجید جمشیدی فرزند برار به شماره شناسنامه ۲۲ صادره از ملایر در شش دانگ یک باب مغازه به مساحت ۴۳/۲۰ مترمربع قسمتی از پلاک یک اصلی اراضی دولت آباد واقع در بخش چهار ملایر خریداری از مالک رسمی خانم آمنه‌سادات فتاحی محرز گردیده است. لذا به منظور اطلاع عموم مراتب در دو نوبت به فاصله ۱۵ روز آگهی می‌شود، در صورتی که اشخاص نسبت به صدور سند مالکیت متقاضی اعتراضی داشته باشند می‌توانند از تاریخ انتشار اولین آگهی به مدت دو ماه اعتراض خود را به این اداره تسلیم و پس از اخذ رسید، ظرف مدت یک ماه از تاریخ تسلیم اعتراض، دادخواست خود را به مرجع قضایی تقدیم نمایند. بدیهی است در صورت انقضای مدت مذکور و عدم وصول اعتراض طبق مقررات سند مالکیت صادر خواهد شد.
تاریخ انتشار نوبت اول: ۱۳۹۴/۰۶/۲۲
تاریخ انتشار نوبت دوم: ۱۳۹۴/۰۷/۰۶

حسن قاجاریان، رئیس ثبت اسناد و املاک ملایر

پیام تاریخ، تمدن و فرهنگ مادستان
The Message Of Madestan's History & Civilization & Culture
روزنامه همدان پیام
۵
دوشنبه ● ۶ مهرماه ۱۳۹۴ ● شماره ۲۴۵۹
گردشگری و میراث
gardesh@hamedanpayam.com

درخواست دفاتر گردشگری سلامت برای استفاده از روادید «T»

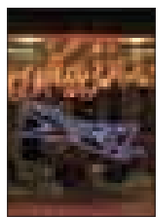

دفاتر خدمات گردشگری سلامت که با صلاحدید شورای راهبردی فعالیت می‌کنند، متقاضی استفاده از روادید T شده و در بازاریابی‌های خود بیماران گردشگر را به کشور می‌آورند.
معاون گردشگری در هفتمین نشست و نخستین سالگرد تشکیل شورای راهبردی گردشگری سلامت گفت: «چهار عضو شورا بر اساس تفاهم‌نامه سال ۹۳ که میان وزرای خارجه، بهداشت و درمان، علوم پزشکی، نظام پزشکی و سازمان میراث فرهنگی امضا شد، تکالیفی را برای دسترسی به اهداف مشترکی در ارتباط با توسعه، تثبیت و مدیریت گردشگری سلامت کشور عهده‌دار شده‌اند که این تکالیف به فعالیت‌های مختلفی تقسیم می‌شود. این شورا وظایف مربوط به هر دستگاهی را تبیین کرده است.»

افتتاح نمایشگاه تخصصی مشارکت ملی گردشگری

نمایشگاه تخصصی مشارکت ملی گردشگری در تهران افتتاح شد .
رئیس سازمان میراث فرهنگی، صنایع دستی و گردشگری، در حاشیه مراسم افتتاح نمایشگاه تخصصی مشارکت ملی گردشگری، گفت: «هر سال در آستانه روز جهانی گردشگری، در تمامی کشورها مراسمی برای گرامیداشت این روز برگزار می‌شود تا مردم با گردشگری و توسعه فعالیت‌های گردشگری آشنا شوند.» مسعود سلطانی‌فر بیان کرد: «به دلیل تحریم‌های ناعادلانه، گردشگری در ۸ سال گذشته با محدودیت‌هایی مواجه بود که با روی کار آمدن دولت تدبیر و امید و رویکرد رئیس‌جمهوری درخصوص تعامل با دنیا، روند ورود گردشگران به کشورمان افزایش یافته است.»

لغو جشن‌های روز جهانی گردشگری به دلیل فاجعه منا

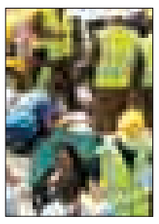

جشن‌های روز جهانی گردشگری به دلیل فاجعه منا لغو شد .
معاون گردشگری سازمان میراث فرهنگی از لغو جشن‌های روز جهانی جهانگردی به دلیل اعلام سه روز عزای عمومی در کشور خبر داد. به گزارش مهر، مرتضی رحمانی‌موحد گفت: برنامه‌های متنوعی را برای روز جهانی گردشگری داشتیم، اما از آنجا که در کل کشور به دلیل درگذشت زائران حج بیت‌ا... الحرام تا سه روز عزای عمومی اعلام شده است، جشن‌های روز جهانی گردشگری در تهران و سایر استان‌ها لغو شد. به این ترتیب به همه اداره‌های کل میراث فرهنگی و گردشگری در استان‌ها ابلاغ شده که جشن و برنامه‌های شاد و موسیقی خود را از این برنامه‌ها حذف کنند و تنها به بحث فرهنگ‌سازی بپردازند.

راهکاری مناسب برای مبارزه با عوامل ناخوشایند طبیعی

ظرفیت تحملی علیصدر تخمین زده شود

غارها از پدیده‌های بسیار حساس هستند و شکل‌گیری آنها حاصل گذر میلیون‌ها سال است . دوستداران منابع طبیعی همواره علاقمند به حفظ سرمایه‌های طبیعی کشور برای تمام نسل‌ها هستند .
«توسعه گردشگری» و «درآمدزایی» از آن دست مواردی است که بر باور طبیعت‌دوستان نباید موجب وارد آمدن آسیب‌هایی به داشته‌های طبیعی غنی شوند .
غار علیصدر از معدود غارهای آبی جهان در شمال غربی همدان و در مجاورت رشته کوه زاگرس واقع شده است که قدمت آن به ۲۸۱ تا ۲۶۲ میلیون سال پیش می‌رسد و در آثار طبیعی ملی ثبت شده است و ویژگی‌های خاصی دارد وحفاظت‌های خاصی را می‌طلبد زیرا دوستداران محیط زیست بر این باورند که این مقصد با وجود بازدیدکننده‌های متعدد در مرحله‌ای قرار خواهد گرفت که به تدریج با آثار مخرب محیطی، اجتماعی و اقتصادی از سوی گردشگران رو به‌رو شود.
این نکته از مواردی بود که در زمان حضور معاون رئیس‌جمهور و رئیس سازمان حفاظت محیط زیست در استان با حضور سمن‌ها به آن اشاره شد.
تبدیل گردشگری به عنوان بزرگترین صنعت خدماتی دنیا وتخصصی شدن آن این فرصت را فراهم کرده تا هر مقصدی جهت بهره جستن از منافع حاصل از گردشگری امیدوار باشد. اما مسلماً این کار بدون شناسایی عوامل تأثیرگذار، برنامه‌ریزی و مدیریت امکان‌پذیر نخواهد بود. از جمله تکنیک‌های کاربردی و کمی در گردشگری پایدار، تکنیک ظرفیت برد (یا تحمل فضای فیزیکی غار در برابر حضور گردشگران) است. به این ترتیب که برنامه‌ریزان می‌توانند با محاسبات ساده ریاضی شرایط بهره‌وری مناسب از فضای فیزیکی غار علیصدر را در ساعت‌های تعیین شده تخمین بزنند تا این جاذبه گردشگری با حجم بالایی از گردشگر در یک برهه زمانی روبه‌رو نشود و این کار همان تعیین ظرفیت برد است.
تعیین ظرفیت برد برای تمامی مناطق گردشگری نه تنها موجب حفظ ارزش‌های بالقوه آنها به ویژه در عرصه‌های طبیعی آن می‌شود، بلکه عاملی مؤثر در ارائه یک تجربه گردشگری قابل قبول برای مراجعه‌کنندگان نیز است. عدد ظرفیت برد به عنوان عددی شاخص می‌تواند در تعیین خط‌مشی‌های مدیریتی مکان‌های گردشگری مورد استفاده قرار گیرد.
ظرفیت برد مدیریتی مشخص می‌کند که چه ارتباطی بین افزایش تعداد بازدیدکنندگان و میزان تخریب تسهیلات و منابع در فضای فعالیت وجود دارد تخریب امکانات و منابع، رضایت‌مندی گردشگران عدد ظرفیت برد را کاهش می‌دهد در این مطالعه به تعیین ظرفیت برد گردشگری غار علیصدر پرداخته شده است.
این غار بزرگترین غار قابل قایقرانی در جهان است و هر ساله تعداد زیادی بازدیدکننده را از داخل و خارج به خود جذب می‌کند.
غار علیصدر در روستای علیصدر از توابع گل تپه شهرستان کبودراهنگ استان همدان و ۵۷کیلومتری شمال غربی شهر همدان در کوه‌های زاگرس واقع شده است. نتیجه حاصل از برآورد ظرفیت برد نشان می‌دهد که حجم گردشگران ورودی در ایام پر رونق گردشگری بیش از ظرفیت برد مؤثر این مقصد گردشگری است.
تعیین ظرفیت پذیرش فاکتور مهمی برای تسهیلات گردشگری است درصورتی که کیفیت محیط زیست انتظارات گردشگران را برآورد نکند آنها ممکن است الگوی مسافرت خود را تغییر دهند. پس در این قسمت به تعیین ظرفیت پذیرش گردشگری غار علیصدر با استفاده از آمار و اطلاعاتی که از سازمان محیط زیست و سازمان برنامه و بودجه استان همدان به دست آمده می‌پردازیم.
در حال حاضر غار علیصدر به خاطر ویژگی‌های خاصی که دارد با تقاضای بالا و رو به رشد گردشگری رو به‌روست. این منطقه با اضافه ظرفیت، بالأخص در ایام تعطیل مواجه است که نتیجه آن تحلیل منابع در نگاه اولیه بوده است.
در این منطقه با برنامه‌ریزی مناسب در جهت تأمین زیرساخت‌ها و امکانات و خدمات لازم و همچنین نیروی انسانی مجرب می‌توان ظرفیت برد مؤثر را افزایش داد. با توجه به اینکه تعداد بازدیدکننده از غار بیشتر از ظرفیت برد آن است، بنابراین در این زمینه پیشنهادهایی در مقالاتی در این زمینه ارائه شده است. مبنی بر اینکه کاهش تعداد بازدید کننده ،کاهش مدت ماندن در غار؛ –آموزش اخلاق اکوتوریسمی، مطلع کردن بازدیدکنندگان در رابطه با استفاده‌های مناسب، سنجش اثرات زیست محیطی، تعیین ظرفیت گردشگران در ایام مختلف سال از غار می‌تواند از جمله موارد مهم و تعیین‌کننده سرنوشت در این راستا باشد.

شیوه‌نامه خدمات مسافرتی در فضای مجازی تصویب شد

شیوه‌نامه ارائه خدمات مسافرتی و گردشگری در فضای مجازی تصویب شد.
معاون گردشگری سازمان میراث فرهنگی از تصویب دستورالعمل ارائه خدمات مسافرتی و گردشگری فضای مجازی، در کمیته نظارت بر کسب و کارهای الکترونیکی خبر داد.
به گزارش ایرنا، مرتضی رحمانی‌موحد در نشست امضای دستورالعمل ارائه خدمات مسافرتی و گردشگری در فضای مجازی در محل سازمان هواپیمایی کشوری گفت: تفاهم بر روی این شیوه‌نامه بین معاونت گردشگری سازمان میراث فرهنگی و سازمان هواپیمایی کشوری انجام شد.
وی اظهار کرد: این دستورالعمل، به منظور تهیه و ارائه اجزای بسته سفر با استناد به ماده ۳۰آیین‌نامه نظارت بر تأسیس و فعالیت دفترهای خدمات مسافرتی، سیاحتی، جهانگردی و زیارتی و ماده ۲۵ آیین‌نامه ایجاد، اصلاح، تکمیل، درجه‌بندی، نرخ‌گذاری تأسیسات گردشگری و نظارت بر فعالیت آنها و همچنین اعطای نماد اعتماد الکترونیکی و نظارت بر فعالیت کسب و کارهای اینترنتی تدوین شده است.
رحمانی‌موحد با بیان اینکه از این پس ارائه خدمات مسافرتی و گردشگری در فضای مجازی صرفاً از طریق اشخاص حقیقی و حقوقی مورد تأیید معاونت گردشگری و سازمان هواپیمایی امکان‌پذیر است، بیان کرد: این دستورالعمل موجب ایجاد نظم و سامان بیشتر در ارائه خدمات به گردشگران خواهد شد و اعتماد و رفاه بیشتر مسافران در دریافت خدمات را به همراه خواهد داشت.
معاون گردشگری در تبیین مواد دستورالعمل مذکور گفت: متقاضیان دارای مجوز فعالیت بند (ب) و (الف)می‌توانند با معرفی از سوی مرجع صدور مجوز نسبت به دریافت نشان اعتماد از مرکز توسعه تجارت الکترونیکی وزارت صنعت، معدن و تجارت اقدام کنند.
به علاوه افراد حقیقی و حقوقی که در حال حاضر در فضای مجازی مشغول ارائه خدمات گردشگری هستند حداکثر سه ماه مهلت دارند تا با دستورالعمل حاضر خود را تطبیق دهند.
رحمانی‌موحد بیان کرد: ایجاد سامانه ثبت نام، ذخیره، بازاریابی و فروش الکترونیکی خدمات موضوع دستورالعمل در سطحی فراتر از فعالیت‌های تأیید شده مستلزم مجوزهای جداگانه از هر دو سازمان مربوط هستند و دارنده مجوز موظف است یک ماه پیش از انقضای مجوز، نسبت به ارائه درخواست تمدید اقدام کنند.
وی افزود: نظارت بر عملکرد دارندگان مجوز فعالیت الکترونیکی نیز بر عهده سازمان ذی‌ربط و مرکز توسعه تجارت الکترونیکی وزارت صنعت، معدن و تجارت است و دارنده مجوز فعالیت الکترونیکی صرفاً می‌تواند در حوزه مجوز صادره و تارنمای تأیید شده فعالیت کند و هرگونه تغییری نیازمند هماهنگی قبلی با مرجع صدور مجوز است.
به گزارش روابط عمومی سازمان میراث فرهنگی، رحمانی‌موحد تصریح کرد: دارنده مجوز فعالیت الکترونیکی در صورت تغییر آدرس تارنما، ایجاد شعبه، توسعه، انصراف، انحلال و هرگونه تغییر در اساسنامه فعالیت موظف است موضوع را کتباً به مرجع صدور اعلام و در صورت نیاز تأییدیه‌های لازم را اخذ کند.
معاون گردشگری سازمان میراث فرهنگی در پایان گفت: دستورالعمل ارائه خدمات مسافرتی و گردشگری در فضای مجازی با هدف ساماندهی و رونق کسب و کارهای صنعت گردشگری بزودی از طریق معاونت گردشگری به ادارات کل میراث فرهنگی، صنایع دستی و گردشگری استان‌ها و مراکز مربوط ابلاغ می‌شود.

ساماندهی خدمات مجازی گردشگری

دستورالعمل ارائه خدمات مسافرتی و گردشگری در فضای مجازی با توجه به توسعه روزافزون استفاده از فناوری اطلاعات و ارتباطات در صنعت گردشگری و استقبال گسترده فراهم‌آورندگان و استفاده‌کنندگان خدمات مسافرتی و گردشگری از این فناوری به منظور تهیه و ارائه اجزای بسته سفر با استناد به ماده ۳۰ آیین‌نامه «نظارت بر تأسیس و فعالیت دفترهای خدمات مسافرتی، سیاحتی، جهانگردی و زیارتی» و ماده ۲۵ آیین‌نامه «ایجاد، اصلاح، تکمیل، درجه‌بندی و نرخ‌گذاری تأسیسات گردشگری و نظارت بر فعالیت آنها» و دستورالعمل «اعطای نماد اعتماد الکترونیکی و نظارت بر فعالیت کسب و کارهای اینترنتی کمیته نظارت بر کسب و کارهای اینترنتی» در مرکز توسعه تجارت الکترونیکی تدوین و به امضا رسیده است.
دستورالعمل ارائه خدمات مسافرتی و گردشگری در فضای مجازی با هدف ساماندهی و رونق کسب‌وکارهای صنعت گردشگری بزودی از طریق معاونت گردشگری به ادارات کل میراث فرهنگی، صنایع دستی و گردشگری استان‌ها و مراکز مربوط ابلاغ می‌شود.

شناسه

بادگیرهای کاشان

بادگیر، یک روش ابداعی ایرانی برای ایجاد فضای خنک در داخل منازل گرم کویری است . این دستگاه تهویه مطبوع ، سالیان درازی از روزگاران دور ، فضای زندگی مردم ایران را قابل تحمل کرده است.
منبع:مهر

خبر

نخسین ماه پاییز و این همه جشن!

فصل پاییز به نام‌های «پادیز، پاذیز، خزان» نیز در ایران باستان شناخته شده است. نام پسین یا تیرماه در ادبیات فارسی و از جمله شاهنامه فردوسی به فصل پاییز اطلاق شده و امروز نیز در تاجیکستان و شمال افغانستان ادامه دارد.
از آنجایی که ایرانیان در طول سال روزهای بسیاری را جشن می‌گرفتند این جشن‌ها در پاییز و به ویژه ماه مهر نیز برگزار می‌شده است.

جشن میتراکانا، سال نو هخامنشی، مهرگان

جشن میترایی در ستایش و گرامیداشت میترا در نخستین ماه سال هخامنشی برابر با مهر ماه و در زمان‌های بعدتر در روز شانزدهم مهرماه برگزار می‌شده است.
ابوریحان بیرونی از این روز با عنوان «نیم سرده» (نیمه سال) نام برده است. جشن«مهرگان» نیز در اصل در چنین روزی بوده که بعدها به شانزدهم مهرماه منتقل شده است. در ادبیات کهن پارسی نیز همواره جشن مهرگان با نخستین روز فصل پاییز برابر دانسته شده است.
این روز در زمان هخامنشیان روز آغاز سال نو نیز بوده است. امروزه نیز سنت کهن آغاز سال نو از ابتدای پاییز با نام «سال ورز» در تقویم محلی کردان مُکری مهاباد و طایفه‌های کردان شکری باقیِ مانده است.
در تقویم محلی پامیر (در دوناحیه ونج و خوف) از نخستین روز پاییز(تیرماه) با نام نوروز«تیرماه» یاد می‌کنند. آغاز پاییز به عنوان آغاز سال نو زراعی همچنان در میان کشاورزان رایج است.
جشن مهرگان قدمتی به اندازه ایزد منسوب به خود دارد. تا آنجا که منابع مکتوب موجود نشان می‌دهد دیرینگی این جشن دست کم به دوران فریدون باز می‌گردد. شاهنامه فردوسی به صراحت به این جشن کهن و پیدایش آن در عصر فریدون اشاره کرده است:

به روز خجسته سر مهرماه/ به سر بر نهاد آن کیانی کلاه

طبق سروده فردوسی، زمانِ برگزاری جشن مهرگان در آغاز ماه مهر و فصل پاییز بوده است و این شیوه دست کم تا پایان دوره هخامنشی و احتمالاً تا اواخر دوره اشکانی نیز دوام داشته اما از این زمان و شاید در دوره ساسانی، جشن مهرگان به شانزدهم ماه مهر منتقل می‌شود.
منسوب داشتن جشن مهرگان به نخستین روز ماه مهر در آثار دیگر ادبیات پارسی نیز دیده شده است. برای نمونه این بیت از ناصرخسرو که هر دو جشن نوروز و مهرگان را به هنگام اعتدالین می‌داند: نوروز به از مهرگان،گرچه، هر دو زمانند، اعتدالی.
دلیل برگزاری جشن مهرگان در آغاز مهرماه و اصولاً نامگذاری نخستین ماه فصل پاییز به نام مهر، این است که در دوره‌هایی از دوران باستان و از جمله در عصر هخامنشی آغاز پاییز، آغاز سال نو بوده است و از همین روی نخستین ماه سال را به نام مهر منسوب کرده‌اند.
از آنجا که در تقویم خوارزمی، آغاز سال نو از ششم فروردین‌ماه محاسبه می‌شده است، زمان برگزاری همه مراسم سال پنج روز دیرتر بوده و در نتیجه جشن مهرگان به جای شانزدهم مهر در ۲۱ مهر(رام روز) برگزار می‌شده است .

جشن کاشت

از هرمزد تا سپندارمذ برابر با ۱ تا ۵ مهرماه در گاه‌شمار ایرانی جشن کاشت در برخی از شهرها و روستاهای ایران به ویژه در «مهاباد» آذربایجان غربی برگزار می‌شود.
کیسه‌هایی از حبوبات و بذرهای مختلف را از شاخه‌های درخت کوچک خشکیده‌ای آویزان کرده و آن را آتش می‌زنند، کیسه‌ای که زودتر از همه بسوزد نمونه محصول کشت بیشتر قرار می‌دهند.

جشن تیرگان سوم

سیزدهم مهر یکی دیگر از جشن‌های تیرگان است که در گرامیداشت ستاره باران آورِ تیشتر در خوارزم باستان به نام «چیری روچ یا تیر روز» نامیده می‌شده است. ادامه و نشانه‌های این جشن همچنان در آیین قالیشویان اردهال در غرب کاشان دیده می‌شود. نیایشگاه اردهال باید یکی از معابد تیشتر در ایران باستان بوده باشد و در بسیاری از باورهای ایرانی بین دعای باران و تابوت یا شستشوی مردگان پیوندهایی وجود دارد.

جشن رام روزی(پیروزی کاوه و فریدون بر ضحاک)

این جشن ۲۱ مهرماه برگزار می‌شده است. روز غلبه کاوه و فریدون بر ضحاک. نام خوارزمی این جشن و روز را ابوریحان بیرونی «رام روچ» ثبت کرده است.
در این گزارش از مطالب کتاب «جشن‌های ایران باستان» نوشته محمدحسین موسوی و «جشن‌های فراموش شده ایران باستان» به نگارش بهروز بیگوند استفاده شده است.

رونمایی از ۴۳ اثر ملی دریافت‌کننده مهر اصالت

همزمان با برگزاری جشنواره فیلم نوجوان در همدان از ۴۳ اثر ملی دریافت‌کننده مهر اصالت رونمایی می‌شود.
سخنگوی میراث فرهنگی، صنایع دستی و گردشگری استان همدان با بیان اینکه ۵۰۰ بسته فرهنگی برای میهمانان این جشنواره تدارک دیده شده است، گفت: ۴۰۰ هدیه با آرم جشنواره نیز برای میهمانان در نظر گرفته شده است. بهجت عباسی افزود: ۱۰۰ کارت دعوت به منظور تحویل به هنرمندان و سرمایه‌گذاران بخش صنایع دستی صادر شده است. به گزارش مهر، مدیر روابط عمومی سازمان میراث فرهنگی، صنایع دستی و گردشگری استان همدان گفت: فضای میدان‌های آرامگاه بوعلی و باباطاهر آماده حضور میهمانان شده و شش بنر جشنواره در مکان‌های تفریحی و تاریخی شهر از سوی این سازمان نصب شده است. عباسی با تأکید بر اینکه هماهنگی‌ها به منظور بازدید میهمانان از اماکن گردشگری شهر صورت گرفته است، بیان کرد: پنج کلیپ گردشگری همدان برای پخش در اتوبوس میهمانان آماده شده است. وی با اشاره بر اینکه در ایام جشنواره کنترل و نظارت هتل‌ها انجام می‌گیرد، افزود: رونمایی از ۴۳ اثر ملی دریافت‌کننده مهر اصالت یا مهر مرغوبیت کالای صنایع دستی در پنجمین روز جشنواره در هتل باباطاهر انجام می‌شود.

جهان

نامیبیا، الگویی برای جهان

داستان حیات‌وحش، مردم و گردشگری در نامیبیا، داستانی بسیار زیبا و آموزنده است این موارد می‌تواند ایده‌هایی نو را به برنامه‌ریزان حوزه گردشگری ارائه دهد .
۴۲ درصد از خاک‌های این کشور را مناطق حفاظت شده توسط دولت تشکیل می‌دهند (این رقم برای ایران بر اساس گزارش مجمع جهانی اقتصادی تنها حدود ۷ درصد است). علاوه‌بر مناطق حفاظت شده که موجب می‌شوند، گردشگران امکان بازدید از مناطق بکر و زیبای طبیعی را به دست آورند، مؤسسات و نهادهای مختلفی هم به فعالیت‌های زیست‌محیطی مشغول هستند.
گفته می‌شود در این کشور بیش از ۷۰ نهاد مردمی برای حفاظت از حیات‌وحش برای استفاده گردشگران و شکارچیان وجود دارد. بله، درست شنیدید. شکارچیان را هم در نامیبیا یکی از دسته‌های گردشگران به حساب می‌آورند. با این حال، مجوز فعالیت آنها بسیار محدود است و با استفاده از محیط‌بانان بی‌شمار با فعالیت آنها نظارت کافی اعمال می‌شود تا به گونه‌های زیستی در معرض خطر، فشاری وارد نشود.
بنابر آمارهای بین‌المللی، در حال حاضر بیش از ۴۰۰ هزار نفر از جمعیت نامیبیا به فعالیت‌های زیست‌محیطی مشغول‌بوده یا به طریقی با آن در ارتباط هستند. این موضوع موجب می‌شود که شهروندان این کشور، کسب منافع اقتصادی خود را در گروی حفظ محیط زیست بدانند. با این حفاظت‌های گسترده، روزگار مخاطرات زیست‌محیطی و مرگ جانداران بی‌گناه آفریقایی به سر رسیده است.
اکنون تمام شهروندان نامیبیا معتقدند حیات‌وحش این کشور، یک ثروت ملی است و هیچ‌کس نمی‌تواند آنها را از آفریقا بدزدد. چنین فرهنگی در این کشور کاملاً نهادینه شده و دلیل آن هم افزایش تعداد فعالان زیست‌محیطی و درآمدهای گردشگری ناشی از حفاظت طبیعت بوده است.
شاید تا ۲۰ یا ۳۰ سال پیش، شرایط به این‌گونه نبود و بسیاری از گونه‌های جانوری خطر انقراض را با گوشت و پوست خود احساس می‌کردند اما اکنون بیش از ۸۰۰ هزار چشم مراقب هستند که کرگدن آفریقایی، بستری امن برای خواب پیدا کند.

نگاه

نمایش یکی از قدیمی‌ترین قرآن‌های جهان

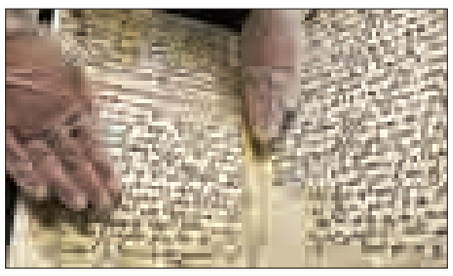

دانشگاه بیرمنگام در انگلیس ماه آینده یکی از قدیمی‌ترین قرآن‌های جهان را در معرض دید عموم قرار می‌دهد.
به گزارش ایسنا ، قرآن دست‌نویسی که قدمتش به کمتر از دو دهه پس از فوت پیامبر اسلام(ص) برمی‌گردد و به‌تازگی در کتابخانه دانشگاه بیرمنگام کشف شد، بزودی از سوی این نهاد فرهنگی به نمایش درمی‌آید.
این اثر ارزشمند که دربردارنده سوره‌های جزء ۱۸ تا ۲۰ قرآن است، از دو تا ۲۵ اکتبر در معرض دید عموم قرار می‌گیرد. این قرآن عتیقه با مرکب و به خط حجازی کتابت شده و دلیل کشف نشدن آن تاکنون، قرار گرفتنش در جلد یک قرآن متعلق به اواخر قرن هفتم میلادی بوده است.
آزمایش‌های رادیوکربن از صفحات این قرآن نشان داد که قدمت آن به کمتر از دو دهه پس از درگذشت پیامبر اکرم (ص) یعنی بین سال‌های ۵۶۸ تا ۶۴۵ پس از میلاد برمی‌گردد.
این قرآن برای حدود ۱۰۰ سال بدون تشخیص قدمت آن، در کتابخانه نگهداری می‌شد تا اینکه یک دانشجوی دوره دکتری، هنگام تحقیق روی این اوراق تصمیم گرفت آنها را برای تعیین قدمت به واحد تاریخ‌گذاری رادیوکربن دانشگاه آکسفورد ارسال کند.
نتیجه این آزمایش برای او و کتابخانه دانشگاه غیرمنتظره بود. آزمایش‌های انجام شده دامنه تاریخ‌های محتمل را معین کرد و با احتمال بالای ۹۵ درصد نشان داد که قدمت این قرآن که روی پوست نوشته شده، به زمانی بین سال‌های ۵۶۸ تا ۶۴۵ میلادی می‌رسد.

پیام تاریخ، تمدن و فرهنگ مادستان
The Message Of Madestan's History & Civilization & Culture
روزنامه همدان پیام
۶
دوشنبه ● ۶ مهرماه ۱۳۹۴ ● شماره ۲۴۵۹
فرهنگ و هنر
farhang@hamedanpayam.com

جشنواره فیلم فرصت طلایی برای معرفی فرهنگ همدان

مدیرکل میراث فرهنگی، صنایع دستی و گردشگری استان همدان با تأکید بر روز جهانی گردشگری و تقارن این روز با جشنواره بین المللی فیلم‌های نوجوان، گفت: جشنواره بین‌المللی فیلم های نوجوانان ایران، فرصتی طلایی برای همدان و معرفی فرهنگ غنی و دیرپای این شهر است

به گزارش ارتباطات و اطلاع‌رسانی جشنواره، ریحان سروش‌مقدم اظهار کرد: نوجوانان از ظرفیت‌های بسیار خوب برای صنعت گردشگری آینده هستند.

مدیرکل میراث فرهنگی، صنایع دستی و گردشگری استان همدان با تأکید بر روز جهانی گردشگری در پنجمین روز از مهرماه و تقارن این روز با ایام جشنواره فیلم نوجوانان، گفت: امسال شعار هفته گردشگری «نوجوان امروز، گردشگر فردا» است.

وی با بیان اینکه از برگشت دوباره جشنواره فیلم به همدان بسیار خرسندیم، افزود: با وجود فرصت کوتاه برنامه‌ریزی برای مسئولان استان، شاهدیم برنامه‌های جشنواره به خوبی پیش می‌رود.

سروش‌مقدم یادآور شد: شرایط کنونی جهان اسلام و اعلام عزای عمومی، بخش‌هایی از جشنواره را تحت تاثیر قرار داد، اما کیفیت مدیریت و سازماندهی برنامه‌های جشنواره عالی بوده است.

وی از انگیزه فراوان در بین مجریان برگزاری جشنواره و مردم خبر داد و افزود: تمام کمیته‌های مرتبط با جشنواره فیلم نوجوان تلاش می‌کنند تا این رویداد در بالاترین سطح اجرا شود و جشنواره در همدان باقی بماند.

جشنواره تئاتر

مدیرکل صدا و سیمای مرکز همدان خبر داد

پخش ۲ ویژه برنامه جشنواره از شبکه استانی همدان

مدیرکل صدا وسیمای مرکز همدان از پخش دو ویژه برنامه هر روز و در طول ایام برگزاری بیست و نهمین جشنواره بین المللی فیلم‌های نوجوانان از شبکه استانی همدان خبر داد.

به گزارش ارتباطات و اطلاع‌رسانی جشنواره، با بیان اینکه صدا و سیمای مرکز همدان برنامه‌های جامعی برای پوشش جشنواره بین‌المللی فیلم‌های نوجوانان در نظر گرفته است، اظهار کرد: ارتباط مستقیم با شبکه‌های مختلف صدا از جمله این برنامه‌هاست.

وی از پخش دو ویژه‌برنامه تلویزیونی در بیست و نهمین جشنواره بین‌المللی فیلم‌های نوجوانان خبر داد و افزود: این دو برنامه ساعت ۲۰ تا ۲۱ و ۲۳ تا ۲٤ از شبکه استانی همدان به روی آنتن می‌رود.

مدیرکل صداوسیمای مرکز همدان اضافه کرد: درج لوگوی جشنواره فیلم‌های نوجوانان بر روی تصویر شبکه استانی همدان، پخش تیزر جشنواره و المپیاد فیلمسازی و پوشش برنامه‌ها از دیگر اقدامات صداوسیمای مرکز همدان است.

وی در مورد پوشش مسابقه عکاسی جشنواره گفت: صداوسیمای همدان بستر لازم را فراهم می‌کند اما اطلاع‌رسانی بر عهده ستاد اجرایی جشنواره است.

میسر با بیان اینکه واحد خبر صدا و سیمای همدان تمام برنامه‌های جشنواره را پوشش می‌دهد، افزود: ارتباط با اخبار «جوانه‌ها»، شبکه «شما» و شبکه «خبر» از دیگر برنامه‌ها برای پوشش جشنواره بین‌المللی فیلم‌های نوجوانان است. وی تصریح کرد: صداوسیمای مرکز همدان با توجه به بضاعت خود برای پوشش برنامه‌های جشنواره مشارکت می‌کند. مدیرکل صداوسیمای مرکز همدان ادامه داد: می‌توان برنامه‌ها را بهترین از این هم پوشش داد اما این موضوع مستلزم صرف هزینه بیشتری است که باید از سوی جشنواره تأمین شود

نخستین المپیاد فیلمسازی و بیست و نهمین جشنواره بین‌المللی نوجوانان از سوم تا هشتم مهرماه در شهر باستانی همدان برگزار می‌شود.

مدیرعامل بنیاد سینمایی فارابی:

بودجه سینمای ایران اندک است

مدیرعامل بنیاد سینمایی فارابی با اشاره به بودجه اندک سینمای ایران، گفت: عدد و رقم ها در سینمای ایران خیلی کلان نیست و بخش عمده آن را بخش خصوصی تامین می کند.

به گزارش ایرنا، «علیرضا تابش در نشست هم اندیشی با اهالی رسانه درباره بودجه اندک سینمای کودک، اظهار داشت: کمبود بودجه در سینمای ایران را می پذیریم اما تنها بودجه ناکافی را عامل ساخته نشدن فیلم های خوب در حوزه کودک و نوجوان نمی دانم. وی با اشاره به اینکه باید به حضور بخش خصوصی در این حوزه امیدوار بود و حمایت کرد، افزود: البته نهادهای دیگر مانند آموزش و پرورش و کانون پرورش فکری کودکان و نوجوانان نیز باید در این امر مشارکت کنند. مدیرعامل بنیاد سینمایی فارابی در پاسخ به سوال ایرنا درباره کارگردانان با سابقه ای که پیش تر در حوزه کودک فیلم ساخته اند اما الان در این حوزه کار نمی کنند، گفت: با سه نفر از این دوستان صحبت کرده ام. کامبوزیا پرتوی اعلام کرد دیگر علاقه ای به ساخت فیلم در این حوزه ندارد. کیومرث پور احمد قصد دارد به زودی کار جدیدی در حوزه کودک کارگردانی کند و محمد علی طالبی هم فیلمنامه ای درباره کودک دارد که با مشارکت فارابی آن را کلید خواهد زد. تفکیک جشنواره کودک از نوجوان از دیگر محورهای سوالات خبرنگاران بود که تابش در توضیح آن گفت: برخی ما را به تصمیم عجولانه در این امر محکوم کرده اند اما به جرات می گویم ماه ها در شواری راهبردی کودک و نوجوان که صورت جلسه های آن هم موجود است ما درباره این موضوع بسیار بحث کرده ایم و نتیجه نهایی با تصمیم اکثریت اعضا گرفته شده است. تابش ادامه داد: دنیای کودک با نوجوان متفاوت است و این تفکیک که منجر به برگزاری المپیاد فیلم نوجوانان شد، فرصت مناسبی را برای آنها فراهم کرد تا امروز شاهد آثار خوبی در حوزه نوجوان در جشنواره باشیم. مدیرعامل بنیاد سینمایی فارابی درباره نپرداختن به دغدغه نوجوانان در فیلم ها نیز یادآور شد: به گفته برخی از اهالی رسانه در جشنواره امسال فیلم های تلخی وجود داشته است که همین تلخی نشان از پرداختن به دغدغه هاست که این فیلم ها را تلخ کرده است. وی تاکید کرد: سعی ما بر این است که دغدغه نوجوانان در فیلم ها وجود داشته باشد تا علاوه بر نشان دادن خواسته های امروز نوجوانان بتوانیم راهکارهایی هم در این زمینه ارائه دهیم.

تابش در بخش دیگر از سخنان خود درباره اکران فیلم هایی که پیش از این به تهیه کنندگی بنیاد سینمایی فارابی ساخته شده اما فرصت اکران نداشته است، گفت: این فیلم ها به شواری راهبردی کودک و نوجوان سپرده شده است که بعد از بازبینی و امتیاز دهی به آثار، امتیازهای که می گیرند به ترتیب در سینما، تلویزیون و نمایش خانگی اکران و پخش شوند. مدیرعامل بنیاد سینمایی فارابی از تدبیری در حوزه اکران برای سینمای کودک و نوجوان نیز خبر داد و افزود: می خواهیم چیزی شبیه به اکران هنر و تجربه را در سینمای کودک تجربه کنیم که البته فیلم های نوجوانان با آثار تجربی متفاوت است اما در یک پروسه جدا اکران فیلم های کودک را نیز خواهیم داشت.

جشنواره فیلم نوجوان

بازدید ۱۱۰ نفر از مهمانان جشنواره از مراکز گردشگری همدان

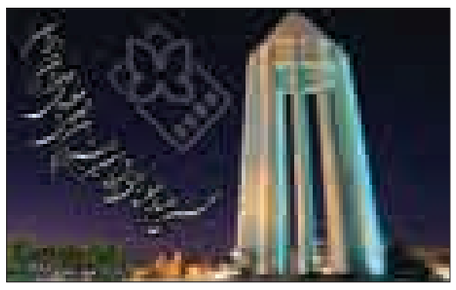

مسئول کمیته پشتیبانی و تشریفات جشنواره گفت: ۱۱۰ نفر از مهمانان جشنواره از مراکز تفریحی و گردشگری همدان دیدن کردند.

به گزارش ارتباطات و اطلاع‌رسانی جشنواره، علی مرادی‌نور از برنامه‌ریزی برای میزبانی مطلوب خبر داد و اظهار کرد: معرفی بناهای باستانی و مکان‌های گردشگری همدان یکی از برنامه‌های مهم این دوره از جشنواره است تا بتوانیم همدان را به عنوان استان پیشرو در بحث گردشگری معرفی کنیم.

وی گفت: میهمانان جشنواره از آرامگاه باباطاهر، آرامگاه بوعلی، گنجنامه، غار علیصدر، تپه هگمتانه و... بازدید می‌کنند.

مسئول کمیته پشتیبانی و تشریفات جشنواره از اقامت ۲۵۵ مهمان تاکنون در همدان خبر داد و اضافه کرد: در روزهای گذشته ۱۱۰ نفر از مهمانان در اکیپ‌های مختلف از مراکز تفریحی و گردشگری همدان دیدن کردند. وی با اشاره به ظرفیت‌های بالای گردشگری و باستانی همدان، تصریح کرد: یکی از اهداف مهم جشنواره فیلم نوجوان معرفی ظرفیت‌های مختلف استان به مهمانان است تا سفیران خوبی برای معرفی همدان باشند. مرادی‌نور با بیان اینکه اعتقاد داریم «نوجوان امروز، گردشگر فرداست» گفت: همدان دارای ظرفیت‌های بسیاری در بخش‌های فرهنگی، هنری، اقتصادی، گردشگری و اجتماعی است که باید این استعدادها را بشناسانیم.

نخستین جشنواره فیلم نوجوان از نگاه دوربین

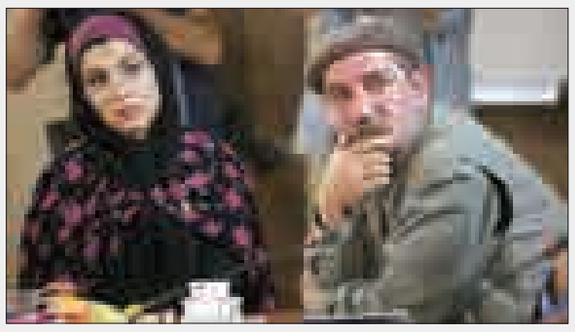

پیام تاریخ، تمدن و فرهنگ مادستان
The Message Of Madestan's History & Civilization & Culture
روزنامه همدان پیام
۷
دوشنبه ● ۶ مهرماه ۱۳۹۴ ● شماره ۲۴۵۹
اقتصاد
eghtesad@hamedanpayam.com

تامین گندم کشور از استان همدان

شـــرکت بازرگانی دولتی ایران با ذخایـــر رضایت‌بخش کالاهای اساســـی همچون: برنج، شـــکر و روغن، بازار را تنظیـــم و از افزایش قیمت‌ها جلوگیری کرده است.

به گزارش خبرگزاری موج، مدیرعامل شـــرکت بازرگانی دولتی ایران در دیدار با اســـتاندار همدان، ضمن تاکید بر اهمیت اتصال ســـیلوی کوریجان به خطوط راه آهن اســـتان اظهارداشت: با توجه به تجهیزات و تمهیداتی که در ســـیلوی مذکور اندیشیده شده، از طریق اتصال این ســـیلو به خطوط راه آهن، در زمان و هزینه حمل و انتقال گندم صرفه جوئی قابل توجه ای خواهد شد. قنبری با اشاره به خرید تضمینی گندم به میزان مصرف یک سال کشور اظهارداشت: این امر مرهون زحمات مدیران وهمکاران شرکت‌های غله مناطق ۱۴ گانه و استان‌ها وسازمان های تعاونی روستایی و جهاد کشاورزی است.

مدیرعامل شـــرکت بازرگانی دولتی ایران با اشاره به اینکه میزان خرید گندم در همدان برای مصرف بیش از یک سال استان است، دستورات لازم جهت انتقال گندم مازاد بر نیاز اســـتان به استان‌های دیگر را ابلاغ کرد. معاون وزیر جهاد کشـــاورزی با بیان اینکه در حال حاضر تعداد ۳۷۵ کارخانه آرد ســـازی فعال در کشور با کمتر از ۵۰ درصد ظرفیت اسمی خود فعالیت می‌کنند، افزود: کارخانجات آردسازی باید با بازار یابی در سطح منطقه، نســـبت به صادرات آرد تولیدی با کیفیت اقدام کرده و شـــرکت بازرگانی دولتی ایران نیز جهت ورود کارخانجات به این عرصه کمک‌های لازم را انجام خواهد داد. وی در خصوص تأمین کالاهای اساسی کشور عنوان کرد: شرکت بازرگانی دولتی ایران با کمک شـــرکت‌های غله مناطق ۱۴ گانه توانسته است، ضمن ذخیره رضایت بخش برنج، شـــکر و روغن، بازار را تنظیم و از افزایش قیمت کالای اساسی جلوگیری به عمل آورد.

خبـر

جزئیات مصوبه جنجالی درباره دستمزدها

مقامات کارگری می‌گویند در حالی که در کارگاه‌های زیرپله‌ای برای دوشـــیفت کار تنها ۳۵۰ هزارتومان پرداخت می‌شود، آنها با تصمیم وزارت کار درباره توافقی شدن واریز حقوق‌ها به حساب بانکی کارگران به شدت مخالفند.

به گزارش مهر، به تازگی از سوی وزارت کار ابلاغیه‌ای به مدیران کل استان‌های این وزارتخانه ابلاغ شد که در بخشی از آن بر توافق کارگر و کارفرما درباره واریز حقوق‌ها به حساب بانکی به صورت توافقی تأکید شده است.

در واقع طبق این بخشـــنامه، کارفرمـــا می‌تواند حقوق نیروی کار را به صورت دســـتی هم پرداخت کند و در واقع این کارفرمایان هستند که تصمیم می‌گیرند و نه کارگران.

در یکی دو سال اخیر، نمایندگان کارگری کشور مباحثی را درباره واریـــز حقوق و مزایای نیروی کار به حســـاب‌های بانکی مطرح کرده‌انـــد و به دنبال راهکاری هســـتند تا بتـــوان از بروز تخلفات احتمالی از سوی برخی کارفرمایان درباره نپرداختن حق و حقوق نیروی کار و یا اجرای ناقص مصوبات قانونی، جلوگیری کرد.

مقامـــات کارگری می‌گویند اگر واریز تمامی حق و حقوق ماهیانه نیروی کار به صورت رســـمی در قالب حساب‌های بانکی باشد، احتمال تخلف کارفرمایان و یا سندســـازی‌های احتمالی از سوی آنها و یا حتی کارگران تقریباً به صفر می‌رسد.

بازگشت سیستم پرداخت حقوق‌ها به روش دستی

با این وجود، تلاش نمایندگان کارگری به جایی نرسید و وزارت کار در ابلاغیه خود به استان‌ها، از لفظ توافق درباره واریز حقوق و دستمزد به حساب نیروی کار سخن گفت که به معنای ادامه روند فعلی بازار کار و بی‌نتیجه ماندن خواسته کارگران در این‌باره است.

بـــه عقیده مســـئولان کارگری کشـــور، حالا که خدمـــات بانکی به اســـتانداردهای خوبی رســـیده و ابزارهای گوناگونی هم برای خدمات رســـانی بانک‌ها وجود دارد، دیگـــر دلیلی ندارد کارفرما بخواهد حقوق نیروی کار را به صورت دســـتی پرداخت کند که تخلفات فراوانی هم در این روش پرداخت به وجود آید؛ بنابراین بهتـــر بود وزارت کار به جای کلمـــه توافق از کلمه واریز اجباری استفاده می‌کرد.

دو شیفت کار؛ ۳۵۰ هزارتومان!

غلامرضا عباســـی با بیان اینکه کارگران به شدت با توافقی شدن واریز حقوق و دســـتمزد به حســـاب‌های بانکی مخالف هستند، افزود: وزارت کار چگونه به این دستورالعمل رسید که بهتر است واریز حقوق‌ها به حســـاب بانکی شـــاغلان توافقی باشد و علاوه بر آن به پرداخت دســـتی حقوق‌ها در زمانی که بانک‌ها خدمات الکترونیک انجام می‌دهند، مشروعیت بخشیده شود؟

دبیـــرکل کانون عالی انجمن‌های صنفی کارگـــران ایران بیان کرد: امروز مشـــکل مـــا کارگاه‌ها و واحدهای بزرگ نیســـتند زیرا آنها پرداختی‌هـــای افراد را به صورت واریز به حســـاب بانکی انجام می‌دهند، اما در پیمانکاری‌ها که کار در قالب برنده شـــدن در یک مناقصه پیش می‌رود، ممکن اســـت اجحـــاف در حق نیروی کار صورت گیرد و به کارگران فشار وارد شود.

وی گفـــت: برخی کارگران شـــاغل در واحدهـــای پیمانکاری و کارگاه‌های زیرپله‌ای روزانه دو شـــیفت کار می‌کنند و یک حقوق پایه را می‌گیرند و در برخی موارد افراد برای این میزان کار روزانه، ۵۰ درصد حداقل دستمزد ۷۱۲هزارتومانی را دریافت می‌کنند.

عباسی بیان کرد: سندسازی و مدارک جعلی در پیمانکاری‌ها بی‌داد می‌کند و در کارگاه‌های زیرپله‌ای میزان تخلفات بالاست همچنین بســـیاری از کارگران شـــاغل در واحدهای خُرد بیمه ندارند و از حمایت‌های قانونی نیز برخوردار نیستند.

نبود شاخص بهره وری نیروی کار ضعفی که به اقتصاد لطمه زده است

همدان شاخصی برای بهره‌وری ندارد

هـــر چند مســـئولان مرتبط بـــا نیروی انسانی استان همدان می‌گویند هیچ شاخصی که بهره‌وری در کار را نشـــان دهد هنوز به دســـت نیامده اســـت اما گزارش مرکز آمار ایران ســـرانه مفید کار در کشـــور را سالانه هشتصد ساعت، یعنی حدود دو ساعت در روز اعلام کرده است.

البته این در حالی است که سیدرضا اکرمی، رئیس شورای فرهنگ عمومی نهاد ریاست جمهوری می‌گویـــد: «ما ۴۵ دقیقه کار مفید در ۲۴ ساعت بیشـــتر نداریم.» هر چند این گزارش ها، خبر از کار مفید ۴۵ دقیقه یا دو ســـاعت می دهند، اما گزارش های دیگری هـــم وجود دارد که می گوید، ســـاعت کار مفیـــد در اداره های دولتـــی ایران ۲۲ دقیقه است.

برآوردها و تحقیقات بین المللی نیز نشـــان مـــی دهد کـــه از ۴۴ ســـاعت کار هفتگی قانونـــی در کشـــورهای توســـعه یافته، ۲۸ ســـاعت به صورت مفید انجام می شود اما مرکز پژوهش هـــای مجلس اعلام کرده در خوشبینانه ترین حالت ساعات کار مفید در ایران در هر روز تا ۲ ساعت است که میزان هفتگی آن به بیشتر از ۱۱ ساعت نمی رسد ولی برخی آمارهای دیگر این میزان را ۶ تا ۷ ساعت در هفته برآورد کرده اند.

به این ترتیب متوســـط کار روزانه در بخش دولتـــی در ایران ۱/۴ ســـاعت و در بخش خصوصی ۲/۶ ســـاعت اعلام شـــده است. این در حالی اســـت که ۲/۴۰ درصد نیروی کار کشور، ۴۹ ســـاعت و بیشتر از ساعات معمول، کار می کنند. یعنی در حالی که افراد شـــاغل، عملا کار مفیدی انجام نمی دهند، اضافه کاری هم می ایستند.

با این حال، نداشتن ســـاعات کار مفید در کشور تنها مشکل نیروی کار کشور نیست. بلکه موضوعاتی از جمله بهره وری مناسب نیـــروی کار را هم باید بررســـی کرد. بهره وری مناســـب نیروی کاری کـــه نبود آن به گـــواه مرکز آمار ایران باعث زیان ۱۰۰ هزار میلیارد تومانی به اقتصاد کشور می‌شود.

به هرحال، بر اساس گزارش رسمی سازمان بهره‌وری آسیا (AOP) سهم بهره‌وری در تولید ناخالص ملی هند ۴۲درصد، در چین ۴۷درصـــد، در کره‌جنوبـــی ۴۳درصد، در ژاپن ۵۳درصد و در بنـــگلادش ۴۶درصد است، ولی سهم بهره‌وری در ایران کمتر از ۱۰درصد است.

به ایـــن ترتیب، به راحتی مـــی توان گفت که بهره وری نیروی کار کشـــور به کمتر از یـــک چهارم میانگین نرخ بهره وری جهانی کاهش یافته است. به گفته معاون روابط کار وزارت تعاون و رفاه اجتماعی اگر بتوان ۸۰ درصد نیروی کار را توانمند ساخت، درآمد سرانه از ۱۰ هزار دلار به ۵۰ هزار دلار ارتقا می یابد. بنابراین اقتصاد ۶۰۰ میلیارد دلاری را می توان به اقتصاد سه هزار میلیارد دلاری رساند.

البته میزان بهـــره وری نیروی کار در بخش خصوصی و دولتی با هم متفاوت است. در بخش خصوصی چون افزایش دادن ســـود بنـــگاه بیش از هر موضـــوع دیگری مدنظر ســـهامداران و مدیران اســـت پس بیشترین اســـتفاده ممکن از نهادها در جهت کسب سود بیشـــتر صورت می گیرد. از آن جایی که سیســـتم عملکردی بخش خصوصی به واسطه شـــرایط حاکم بر این بخش تا حد زیادی براساس اقتصاد رقابتی شکل گرفته اســـت و در اقتصاد رقابتی نهادها به اندازه بهره وری حاشیه ای خود دستمزد دریافت می کنند، نیروی کار هم در این بخش تقریبا به اندازه بهره وری خود و در واقع به اندازه میزان ارزشی که خدمات او برای سازمان یا بنگاه داشته اســـت حقوق دریافت می کند.

البته وجود یک سری از نهادهای اجتماعی از قبیل وزارت کار، مباحث مربوطه با بیمه و همچنین فشارهای وارده از طرف شوراهای کارگری، معمـــولا می تواننـــد مقداری بر افزایش دستمزدها در این بخش موثر باشند ولی در کل بخش خصوصی غالبا به کســـی بی علت دســـتمزد نمی دهـــد و نیروهای غیررسمی خود را هم در صورت ناکارآمد بودن به راحتی و به سرعت اخراج می کند.

به این ترتیب، این باور که «هرچه در سازمان خود مفید تر باشم حقوق بیشتری دریافت خواهم کرد» باعث شـــده که تلاش بیشتری از سوی نیروی کار این بخش در جهت بهتر و کاراتر کار کردن صـــورت پذیرد. همین امر سبب شده که بخش خصوصی معمولا بدون کمک های دولتی و خارج سازمانی نتایج بســـیار بهتری کســـب کند.

امـــا در بخـــش دولتی موضوع بسیار متفاوت تر از بخش خصوصی اســـت. مدیران سازمان ها و بنگاه های دولتی چون عمدتا از حمایت دولت بهره مندند، زیاد به دنبال ســـود بردن و همچنین بالا بردن میزان ســـود بنگاه تحت امر خود نیســـتند. بنابراین مشکلات نظام حقوق و دســـتمزد و همچنین بحث بهره وری نیروی کار در بخش دولتی بسیار بیشـــتر به چشـــم می خورد. در این بخـــش معمولا توجه خاصی بـــه کارآیی و میزان تاثیرگذاری افراد نمی شود و پرداخت دستمزدها صرفا با توجه به تعداد سال های سابقه کاری و ســـطح تحصیلی نیروی کار صورت می پذیرد.

با این توصیف از آمارهایی که در بالا آورده شـــده می‌توان گفت منبع موثقی که بتواند میزان بهره‌وری را به طور صحیحی حلاجی کند در دست نیست چنانچه هر منبعی یک نوع آمار را ارائه می‌دهد.

موید این بحث نیز صحبتهای جمیله دینی زاده مدیر کل دفتر منابع انســـانی و تحول اداری اســـت که در پاسخ به سوال خبرنگار ما می‌گوید: در بخش دولتی نمی‌توان به آمار دقیقی در این خصوص دســـت یافت چرا که بـــرآورد ارزش خدمات مثلا ارزش یک گواهی نامه صادر شـــده به درستی به دست نمی‌آید.

دینـــی زاده بـــا بیان اینکـــه در هیچکدام از اســـتانها به این ارقام و سهم نیروی انسانی در بهرهوری نرســـیدند افزود: برای بدست آوردن ایـــن مهـــم ضمن ســـرمایه گذاری هنگفت نیاز به نیروی کار متخصص است.

وی بیان کرد: شـــاخص هایی در زمینه بهره وری در کار بدســـت آمده و با این شاخص ها ما به دنبال اثربخشـــی نیروی انسانی در سازمانها و ادار ات هستیم

در اســـتان ما به دنبال آموزش نیروی انســـانی بودیم چنانچه ســـرانه آمـــوزش مدیران را ۶۰ ساعت و سرانه آموزش کارکنان را ۴۰ ســـاعت تعیین کرده‌ایم

مدیر کل دفتر منابع انسانی و تحـــول اداری گفت: در اســـتان ما به دنبال آموزش نیـــروی انســـانی بودیـــم چنانچـــه ســـرانه آموزش مدیـــران را ۶۰ ســـاعت و ســـرانه آموزش کارکنان را ۴۰ ساعت تعیین کرده‌ایم.

اگر از بهـــره وری نیروی کار در بخـــش دولتی که گفته شـــده برآورد آن کار ساده‌ای نیست بگذریم باید بهره وری نیروهای شاغل در بخـــش خصوصی که اساس آن تولید کالا و پویایی اقتصاد منطقه است پی ببریم که البته در این خصوص نیز مدیر کل کار و امور اجتماعی استان همدان مشابه صحبتهای دینی زاده از نبود شاخصی که بتواند این بهره‌وری را نشان دهد سخن می‌گوید.

البته نبود شاخص مشـــخص برای برآورد میزان بهره وری نیروی کار در اســـتان یک ضعف محسوب می‌شـــود چرا که همین برآورد تعیین کننده اقتصاد استان است.

با این توصیف هر چند در اســـتان همدان شـــاخصی که بتوان بر آن تکیه زد وجود ندارد اما اگر بر همین آمارهای کشـــوری که به نقل از مرکز آمار ایران بیان می‌شود اســـتناد کنیم به طور کلی مـــی توان، نبود یک فرهنگ مناسب در کار را دلیل اصلی بهـــره ور نبـــودن نیروی کار در کشـــور دانســـت. فرهنگ مناســـب کاری که گفته می شـــود، در ایران در مقایســـه با جوامع پیشرفته در سطح پائین‌تر، ضعیف و فوق ضعیـــف قرار دارد. به همیـــن دلیل هم به قول بعضی کارشناســـان اقتصادی، اصلاح کردن فرهنگ کار در ایران، ســـخت تر از برداشتن تحریم های اقتصادی است.

فرهنـــگ کار را اصولا می تـــوان به معنای بنادین کار و پویایی در جامعه تعریف کرد. در حالـــی که با نهادینه شـــدن فرهنگ کار، کار به عنوان یک ارزش تلقی شـــده و همه افراد جامعه در ســـطوح مختلف کار کردن را مسیر توســـعه موزون جامعه دانسته و از طریق درست کار کردن به توسعه اقتصادی کمک می کنند.

همین بالا بودن کیفیـــت کالاهای خارجی نســـبت به کالاهای داخلی بـــه فرهنگ کار و وجدان کاری برمی گـــردد. اگر کالاهای ایرانی با فرهنگ کار و وجدان عجین شود، بی شک کیفیت آن هم افزایش پیدا خواهد کـــرد، ولی فرهنگ کار در ایران در ســـطح ضعیف و فـــوق ضعیف قـــرار دارد. حتی گاهـــی از کار فرار کـــردن و آن را به طور احسن انجام ندادن، نوعی زرنگی برای فرد به حســـاب می آید. همین موضوع، یکی از عواملی است که لزوم تغییر در فرهنگ کار را بیشتر می کند.

خبـر

همزمان با اجلاس بین المللی اوراسیا؛

نمایشگاه آثار معماری ژاپن در همدان افتتاح شد

نمایشـــگاه آثار معماری ژاپن همزمان با هشـــتمین اجلاس بین‌المللی سیاست‌گذاری رشد و توسعه شهری و حفاظت بافت تاریخی حوزه اوراســـیا در نگارخانه مجتمع عین‌القضات همدان افتتاح شد.

به گزارش مهر، نمایشگاه آثار معماری ژاپن عصر یکشنبه همزمان با هشـــتمین اجلاس بین‌المللی سیاســـت‌گذاری رشد و توسعه شـــهری و حفاظت بافت تاریخی حوزه اوراسیا که این روزها در همدان برگزار می‌شود، در نگارخانه مجتمع عین‌القضات همدان افتتاح شد.

در این مراســـم، رسولی شـــهردار همدان، نظری رئیس شورای شـــهر همدان، یوسفی نوید معاون معماری و شهرسازی شهردار همـــدان، ریچی میاکی دبیر بین‌المللی هشـــتمین اجلاس، ملکی دبیر شـــورای راهبردی اجلاس و مهمانان خارجی و داخلی این اجلاس حضور داشتند.

در این نمایشگاه بیش از ۸۰ اثر از پرفسور میاکی و سایر معماران ژاپن به نمایش درآمده و علاقمندان می‌توانند از امروز تا هشت مهر در ســـاعات ۹ تـــا ۱۲ صبح و ۱۶ تـــا ۱۸ بعدازظهر از این نمایشگاه بازدید کنند.

هشتیمن اجلاس بین‌المللی سیاست‌گذاری رشد و توسعه شهری و حفاظت بافت تاریخی حوزه اوراســـیا از ۲۸ شهریور تا هشت مهر ماه امسال به میزبانی شهرداری همدان، دانشگاه بوعلی سینا و میراث فرهنگی همدان برگزار می‌شود.

اختتامیـــه این همایـــش در دو بخش عمومـــی و تخصصی روز چهارشنبه هشت مهر ماه با حضور مقامات استانی و کشوری در سالن همایش‌های علوم پزشکی همدان برگزار می‌شود.

نشســـت ارائه دســـتاوردهای تحقیقاتی فروم همـــدان و کارگاه تخصصی توسط اســـاتید بین‌المللی هشتمین اجلاس بین‌المللی سیاست‌گذاری رشـــد و توسعه شهری و حفاظت بافت تاریخی در حوزه اوراسیا نیز روز چهارشنبه بعدازظهر برگزار می‌شود.

محققان، کارشناسان و دانشجویان معماری و شهرسازی می‌توانند برای حضور در نشست، که در روز چهارشنبه هشت مهر امسال ساعت ۱۴:۳۰ تا ۱۸ در سالن همایش‌های دانشگاه علوم پزشکی همدان برگزار می‌شود، اقدام کنند.

به شـــرکت‌کنندگان در این نشست گواهی معتبر بین‌المللی اعطا می‌شود، دانشـــجویان ۶۰ هزار تومان، اعضای نظام مهندسی ۸۰ هزار تومـــان و آزاد ۱۰۰ هزار تومان باید برای شـــرکت در این نشست پرداخت کنند.

ارتباط با
سرویس اقتصاد
eghtesad@hamedanpayam.com

خبـر

موجودی بنزین ۷۰۰ تومانی چقدر است؟

موجودی بنزین ۷۰۰ تومانی باقیمانده در کارت‌های هوشمند سوخت تا پایان شهریورماه امسال به ۵۸۰میلیون لیتر کاهش یافته است.

به گـــزارش ایرنا، معاون مدیرعامل شـــرکت ملی پخش فرآورده‌های نفتـــی ایران در این خصـــوص گفت: ۲۷ درصد از باقیمانده بنزین ۷۰۰ تومانی به موتورسیکلت‌ها و ۷۳ درصـــد بقیه نیـــز به خودروهای ســـواری مربوط می‌شود.

منصور ریاحی تصریح کـــرد: انتظار می‌رود ۵۸۰ میلیون لیتر بنزین باقیمانده در کارت‌های ســـوخت نیز با توجه به فرصت باقیمانده تا پایان آبان‌ماه امسال، مصرف شود.

گفتنی اســـت، با توجه به اعلام موجودی ۸۶۰ میلیون لیتری بنزیـــن ۷۰۰ تومانی تا پایـــان مردادماه، آمارها بیانگر آن هســـتند که در یک ماهه اخیر(شـــهریورماه) ۲۸۰ میلیـــون لیتـــر بنزیـــن باقیمانـــده در کارت‌های سوخت، مصرف شده است.

بـــر همیـــن اســـاس، مدیرعامل شـــرکت ملـــی پخش فرآورده‌هـــای نفتی ایران نیز پیش‌تـــر اعلام کرده بود: با توجه به تمدید زمان اســـتفاده از بنزیـــن ۷۰۰ تومانی تا پایان آبان‌ماه امسال، انتظار می‌رود شیب استفاده از آن نیز تا زمان اعلام شده ملایم‌تر شود.

به گفته ســـید ناصر ســـجادی، از زمان اعلام تک نرخی شـــدن بنزین (پنجم خردادماه امسال) و فرصت استفاده از بنزین ۷۰۰ تومانی باقیمانده در کارت‌های سوخت، تا پایان مردادماه، هرماه به طور میانگین ۴۰۰ میلیون لیتر از موجودی کارت‌های سوخت کم شده است.

بنابر اظهارات وی، مردم در شـــهریورماه امسال به دلیل مسافرت‌های تابســـتانی، از موجودی بنزین ۷۰۰ تومانی خود بیشـــتر اســـتفاده کرده‌اند و پیش‌بینی می‌شود بقیه موجودی کارت‌های سوخت نیز تا پایان آبان‌ماه مصرف شود.

بیژن زنگنه وزیر نفت، یکم شـــهریورماه امسال فرصت اســـتفاده از موجودی بنزین ۷۰۰ تومانـــی باقیمانده در کارت‌های سوخت را تا پایان آبان‌ماه تمدید کرد.

طرح روز

ایرانی‌هـــا اینطوری روزی یـــک میلیـــارد تومـــان دود می‌کنند!

ایرانی‌ها سالانه ۹۴ میلیارد تومان صرف خرید ســـیگار می‌کنند یعنـــی در روز حدود ۲۵۷ میلیون تومـــان را دود می‌کنند و بـــا توجه به اینکه تنها در سال ۹۳، ۱۲۷ میلیون دلار یـــا ۳۳۹ میلیارد و ۴۲۷ میلیون تومان واردات سیگار داشتیم، روزانه ۹۲۹ میلیون تومان دود شده است.

منبع: خبرآنلاین

پیام تاریخ، تمدن و فرهنگ مادستان
The Message Of Madestan's History & Civilization & Culture
روزنامه همدان پیام
۸
دوشنبه ● ۶ مهرماه ۱۳۹۴ ● شماره ۲۴۵۹
فرهنگ و هنر
farhang@hamedanpayam.com

پیام وزیر ارشاد به جشنواره فیلم

علی جنتی به مناسبت برگزاری بیست و نهمین جشنواره بین‌المللی فیلم‌های نوجوانان ایران در همدان پیام خود را ارسال کرد.

وی در این پیام گفته: جشنواره سینمای نوجوان مطلع و منشأ پاکی و صداقت است، سینمای سادگی و صمیمت است، که سرمنشأ آن پندار و سرشت زلال کودکانه است، زیرا که کودکان تمثیل فرشته‌های آسمانی و مظهر معصومیت و شفافیتند.

سینمای نوجوان را همین زبان پاک و فطرت معصومانه‌اش از سینمای عام متمایز ساخته و بر معنویت بیش از پیش آن افزوده است.

مهمترین شاخصه سینمای نوجوان این است که بزرگ می‌اندیشد و بزرگ فکر می‌کند. سینمای نوجوان به اتکای ماهیت خود توأم با رؤیاهای شیرین و بلند پروازی‌های آن اگر در مسیر درست قرار گیرد، همواره بر بلندای سینمای ملی پرواز خواهد کرد و به مدد هنر هفتم در خدمت تعلیم و تربیت فرزندان این مرز و بوم بوده و آینده کودکان و نوجوانان را ترسیم خواهد نمود. سینمای نوجوان باید نوجوانان را بزرگ انگارد و به آنان آیین بزرگی و جوانمردی بیاموزد، زیرا نوجوانان آکنده از آرزوهای بس بزرگ بوده و در دنیای کوچک خود جهانی بس بزرگ را به تصویر می‌کشند. از این‌رو بر ماست که با استعانت از هنر و تکنیک سینما به آنان آیین بزرگی آموخته و کودکان و نوجوانان این مرز و بوم را شجاع، فداکار و هنرمند بپرورانیم و این رسالت ارزشمند بر عهده هنرمندان بزرگ در عرصه سینمای نوجوان است که با زنده نگاه داشتن کودک درون خود که نماد همه خوبی‌هاست برای استیلا و توفیق روزافزون این سینمای مهجور کوشش نمایند.

اینجانب ضمن تبریک این رویداد فرهنگی برای همه دست‌اندرکاران جشنواره سینمای نوجوان آرزوی موفقیت دارم.

هنرمند

دغدغه‌های نوجوانان با ساخت فیلم خوب پاسخ داده شود

باید از طریق کارهای فرهنگی و ساخت فیلم به دغدغه‌های نوجوانان به بهترین شکل ممکن پاسخ داد.

کارگردان فیلم «حورا» با بیان اینکه ساخت فیلم نوجوان متولی واقعی ندارد و همین موضوع، کار را سخت کرده است، گفت: کارگردانان و تهیه‌کنندگانی که در حال حاضر برای این قشر کار می‌کنند، بر اساس دغدغه‌مندی در این حوزه وارد شده‌اند.

وی با بیان اینکه در حال حاضر فضای مناسبی برای کار در حوزه نوجوانان وجود ندارد، افزود: این در حالی است که باید اصلی‌ترین سرمایه‌گذاری‌ها در حوزه کودک و نوجوان انجام شود.

کارگردان فیلم «حورا» بیان کرد: باید از طریق کارهای فرهنگی و ساخت فیلم خوب، به دغدغه‌های نوجوانان به بهترین شکل ممکن پاسخ داد.

وی با بیان اینکه دغدغه نوجوانان باید دغدغه جامعه باشد، گفت: در حال حاضر فیلم‌های تلویزیونی، بیشتر برای شاد کردن بچه‌ها ساخته می‌شود؛ در صورتی که باید از این طریق به کودکان و نوجوانان اطلاعات عمومی داده و شیوه زندگی بهتر را به آنان آموخت.

نمایش فیلم‌های کودک و نوجوان نیازمند حمایت سیاست‌گذاران فرهنگی است

امیرشهاب رضویان معتقد است تولید فیلم کودک و نوجوان در کشور دچار وقفه و آسیب شده است.

عضو هیأت انتخاب جشنواره بین‌المللی فیلم‌های نوجوانان با بیان اینکه تولید و نمایش فیلم‌های کودک و نوجوان نیازمند حمایت سیاست‌گذاران فرهنگی است، به مهر گفت: با توجه به اینکه نوجوانان در میانه گروه سنی قرار دارند و نه جزو گروه سنی کودک و نه جوان هستند حقوق آنها تا حدودی نادیده گرفته می‌شود.

کارگردان فیلم سینمایی «سفر مردان خاکستری» بیان کرد: نوجوانان در سن آسیب‌پذیری قرار دارند و در صورتی که این جشنواره تخصصی آغازگر مسیری باشد که به مسائل نوجوانان منفک از کودک و به طور ویژه‌تر نگریسته شود، شاهد اتفاقات خوبی در این راستا خواهیم بود.

رضویان در پایان گفت: معضل اساسی سینمای کودک و نوجوان کشور این است که به خاطر از بین رفتن ساز و کارهای نمایش فیلم و شرکت‌های پخش فیلم، سال‌هاست که تولید این نوع فیلم در جامعه سینمایی کشور دچار وقفه و آسیب شده است.

وظیفه ما حفظ و تقویت تنها جشنواره سینمایی کودک و نوجوان است

یک کارگردان سینما معتقدست هدف از تفکیک جشنواره فیلم‌های کودکان و نوجوانان زنده نگه داشتن این رویداد بوده و باید از تنها جشنواره سینمایی متعلق به کودک و نوجوان حمایت شود.

به گزارش ارتباطات و اطلاع‌رسانی جشنواره محمدعلی طالبی برگزاری جشنواره فیلم‌های کودکان و نوجوانان را یک ضرورت سینمایی و فرهنگی بیان کرد و به مهر گفت: با توجه به مشکلات بودجه‌ای سینمای ایران، برگزاری جشنواره‌های سینمایی کاری دشوار است ولی با همه این مشکلات برگزاری جشنواره فیلم‌های کودکان و نوجوانان بسیار ضروری است و نمی‌توان این جشنواره را تعطیل کرد.

کارگردان فیلم «کیسه برنج» در پایان تأکید کرد: کودکان و نوجوانان به خوراک فرهنگی نیاز دارند و بر تک تک سینماگران و به خصوص کسانی که در عرصه تولید فیلم برای کودک و نوجوان فعالیت می‌کنند واجب است که از تنها سرمایه سینمایی برای کودک و نوجوان ایرانی دفاع کنند.

همدان چراغ المپیاد فیلم‌سازی را روشن نگه دارد

همدان ظرفیت تبدیل شدن به دبیرخانه دایمی المپیاد فیلمسازی را دارد و می‌تواند چراغ المپیاد را روشن نگه دارد.

دبیر بیست و نهمین جشنواره فیلم‌های کودکان و نوجوانان با اشاره به برگزاری المپیاد فیلم‌سازی نوجوانان گفت: من به شخصه به این المپیاد دل بسته‌ام و فکر می‌کنم که برگزاری آن یک حرکت سازنده است.

استان همدان نیز این استعداد را دارد که بتواند به عنوان دبیرخانه اصلی این جشنواره و این المپیاد به فعالیت خود ادامه دهد و چراغ المپیاد فیلم‌سازی را روشن نگه دارد.

علیرضا شجاع‌نوری بیان کرد: با اعلام فراخوان برگزاری المپیاد فیلم‌سازی بیش از هزار نفر از این المپیاد استقبال کردند و بیش از ۴۰۰ فیلم سه دقیقه‌ای به خانه جشنواره ارسال و از این میان ۹۰ فیلم برای داوری انتخاب شد و با توجه به شرایط موجود فکر می‌کنم که اتفاق خوبی نیز رخ می‌دهد و حادثه‌ای در راه است.

گزارش از استقبال مردمی

تنور جشنواره گرم شد

امروز روز سوم از جشنواره ۲۹ بین‌المللی فیلم نوجوان است. در دو روز گذشته که پروانه‌های زرین در آسمان شهر به پرواز درآمده‌اند شور و شوق به خصوص در بین نوجوانان و خانواده‌ها به وجود آمده است.

در هر روز حدود ۷ هزار نفر فیلم‌های برگزیده جشنواره فیلم نوجوان را در شهر همدان تماشا می‌کنند. در هر سالن سینما هر روز پنج سانس فیلم بر روی پرده می‌رود و هر روز صندلی‌ها پر از جمعیت هستند. اما به خاطر استقبال زیاد مردم، مسئولان سینماها سعی می‌کنند در صورت امکان تعدادی هم اضافه بر ظرفیت سالن‌ها به داخل راه داده تا خانواده‌ها و نوجوانان کمتر پشت درهای بسته سینماها بمانند، البته این موضوع رضایت بسیاری را دربردارد اما برخی نیز از شلوغی سینماها به ستوه آمده‌اند.

ولی طبق گفته مسئولان سینمایی افراد بسیاری هستند که تمایل زیادی به تماشای برخی فیلم‌ها دارند و وقتی با اصرار آنها روبه‌رو می‌شویم نمی‌توانیم با سرسختی بیش از اندازه با آنها برخورد کنیم، زیرا جشنواره برای نوجوانان است و هر روز جشنواره نیست، بنابراین سعی می‌کنند همه کسانی که تمایل به استفاده از این فضا دارند را در صورت امکان به داخل راه دهند.

در شهرستان‌های دیگر استان نیز اکران فیلم‌ها، طبق برنامه، با یک روز تأخیر آغاز شده و هر روز در سالن سینماها سه سانس فیلم اکران می‌شود. دو سانس صبح‌ها مخصوص دانش‌آموزان و یک سانس بعدازظهرها مخصوص نوجوانان به همراه خانواده‌هایشان است. برخی سینماها از جمله سینما بهمن ملایر از روز نخست با شلوغی زیادی مواجه شد و در شهرستان‌های دیگر صف‌های طولانی از روز دوم، یعنی امروز، آغاز شده است.

روزانه ۱۱۰۰ دانش‌آموز فیلم‌های جشنواره را می‌بینند

طبق گفته‌های حسن یوسفی، معاون فرهنگی آموزش و پرورش استان همدان روزانه هزار و ۱۰۰ دانش‌آموز، فیلم‌های جشنواره بین‌المللی نوجوانان را می‌بینند، البته این جشنواره در هر شهرستان هر روز تا ۷۰۰ دانش‌آموز را میزبانی می‌کند.

بر اساس هماهنگی آموزش و پرورش با ستاد برگزاری جشنواره بین‌المللی فیلم‌های نوجوانان همدان، در ایام برگزاری جشنواره دانش‌آموزان، تاکنون استقبال زیادی برای تماشای فیلم‌ها کرده‌اند. سانس صبح اغلب سینماها مختص دانش‌آموزان است.

همدانی‌ها می‌خواهند شایستگی‌شان را ثابت کنند

مسئولان شهر در این جشنواره در تلاشند تا شایسته‌ترین میزبانی را داشته باشند، به طوری که معاون سیاسی، امنیتی استانداری همدان گفته: شایستگی‌های استان همدان را در میزبانی از بیست‌و نهمین دوره جشنواره بین‌المللی فیلم‌های نوجوانان ثابت خواهیم کرد.

محمدابراهیم الهی‌تبار عنوان کرد؛ امروز به واسطه بازگشت این جشنواره به همدان شادی و شوری در میان مردم استان ایجاد شده که خداوند را برای این موضوع شاکریم. بازگشت دوباره جشنواره به همدان موجب رضایت‌مندی مردم، هنرمندان، اصحاب رسانه و... شده است تا جایی که برخی از ائمه جمعه استان شخصاً بابت این موضوع تشکر کرده‌اند.

این شور و نشاط برگشته به استان همدان محصول تلاش و پیگیری‌های چهار ساله مردم و البته مسئولان است، که پی‌درپی به دنبال بازگرداندن این جشنواره به همدان بوده‌اند.

با برگزاری چند برنامه بین‌المللی نوجوان دیگر از جمله نمایشگاه کتاب کودک و نوجوان و جشنواره تصویرسازی نوجوان و...، پایلوت شدن همدان به عنوان شهر کودک نوجوان رقم خورده و با برگزاری پشت سر هم دو جشنواره مهم بین‌المللی و در تراز جشنواره‌های یک دنیا، تاکنون مسئولان و مردم ثابت کرده‌اند که حتی در کوتاه‌ترین زمان می‌توانند برنامه‌ریزی کرده و برنامه‌ها را بدون تداخل به سرانجام برسانند. به طوری که پس‌فردا یعنی پس از اختتامیه جشنواره فیلم، افتتاحیه جشنواره تئاتر برگزار خواهد شد و تا ۱۴ مهرماه نیز ادامه خواهد داشت.

علیرضا شجاع نوری، دبیر جشنواره فیلم هم گفته که همدان ظرفیت‌های فرهنگی و هنری بسیار خوبی دارد و قطعاً برگزاری موفق جشنواره فیلم همچون مدالی بر سینه استان همدان خواهد درخشید.

امروز در سینماهای همدان

امروز هم طبق برنامه جدول زمان‌بندی، سینماها قرار است ۲۳ فیلم سینمایی در سالن سینما قدس یک، فلسطین یک، سینما کانون، تالار شهید آوینی یک و سالن سینماهای فامنین، رزن، ملایر، کبودراهنگ، تویسرکان، بهار، نهاوند و اسدآباد فیلم‌های ایرانی و خارجی منتخب جشنواره اکران شوند.

همچنین بنابر اعلام، در سالن پلاتوی شهید آوینی فیلم‌های ساخته شده نوجوانان برگزیده در نخستین المپیاد فیلم‌سازی استان‌های کردستان، کرمان، کرمانشاه، کهکیلویه و بویراحمد،گلستان و گیلان اکران می‌شود.

در ابتدا و انتهای اکران فیلم‌ها نیز توسط مجری، عوامل فیلم نمایش داده شده معرفی می‌شوند و مردم می‌توانند مستقیماً از کارگردان و بازیگران سؤالات خود را بپرسند و با آنها ارتباط برقرار کنند. هر روز به مدت نیم ساعت پس از اکران فیلم‌ها عوامل آن گفت وگوی صمیمی با مردم همدان دارند.

بیست و نهمین جشنواره بین‌المللی فیلم‌های نوجوانان همزمان با نخستین المپیاد فیلم‌سازی نوجوانان در مهرماه سالجاری در همدان برگزار خواهد شد.

نگاه حمایتی به تئاتر ضروری و مهم

کارگردان تئاتر کودک و نوجوان همدانی با تأکید بر اینکه برگزاری جشنواره بین‌المللی تئاتر کودک و نوجوان موجب ارتقای سطح کیفی تئاتر در استان همدان شده است، گفت: به کارگیری روش‌های نوین تئاتر کودک و نوجوان در استان همدان و توجه به شیوه کار از نتایج برگزاری جشنواره در همدان بوده است.

سعید باغبانی در ادامه سخنانش افزود: جشنواره بین‌المللی تئاتر کودک و نوجوان برای هنرمندان استان ورودی‌های مالی داشته اما تنها هزینه آرایه، لباس و... تأمین شده است. وی در ادامه با تأکید بر اینکه توجه به بعد آموزشی در اجرای نمایش کودک و نوجوان باید در اولویت کار باشد، بیان کرد: یک نمایش تأثیرگذار نمایشی است که بعد آموزشی را در اولویت قرار دهد و نه اینکه تنها موزیکال و یا شاد باشد.

با این تفاسیر و با توجه به جایگاه باارزش تئاتر در جامعه نگاه حمایتی به این هنر ضروری و مهم است و از همین رو مسئولان باید به تئاتر توجه ویژه‌ای داشته باشند.

حمایت از تئاتر استان ها برنامه اصلی جشنواره سوره ماه

دبیر هنری بیست و چهارمین جشنواره تئاتر سوره ماه گفت: حمایت از تئاتر استان ها جزو اصلی ترین برنامه های جشنواره تئاتر سوره ماه به شمار می رود.

به گزارش ایرنا، رحمت امینی روز افزود: برنامه حوزه هنری در چند سال گذشته همواره بر مبنای تقویت علمی تئاتر و ترویج مبانی آن در میان گروه های نمایشی سراسر کشور بوده است.

وی حمایت از تئاتر استان ها را از برنامه های ویژه حوزه هنری برشمرد و اضافه کرد: در این زمینه سعی کرده ایم از تمامی استان هایی که قصد برگزاری جشنواره های تخصصی در حوزه تئاتر داشتند حمایت کنیم؛ از جمله می توان به حمایت از جشنواره تیرنگ استان مازندران اشاره کرد؛ اوج گیری تئاتر استان ها در این دوره از جشنواره نیز یکی از اهداف ما است.

امینی همچنین از حضور مریم معترض، حمید ابراهیمی و ابراهیم آبادی در جشنواره امسال خبر داد و گفت: این سه هنرمند پیشکسوت عرصه تئاتر قرار است در این دوره از جشنواره با یکی از آثار خود به عنوان میهمان حاضر شوند.

مدیر مرکز هنرهای نمایشی حوزه هنری سپس به اهمیت ورود سازمان هایی که می توانند در زمینه هنر نمایش سرمایه گذاری کنند، پرداخت.

وی حمایت از گسترش تئاتر در این سازمان ها را دیگر برنامه حوزه هنری در بیست و چهارمین دوره جشنواره تئاتر سوره ماه خواند و افزود: از همین رو دو اثر از سازمان زندان ها و پایانه نفتی در جشنواره امسال شاهد خواهیم بود؛ این آثار در همین سازمان ها تولید و آماده اجرا شده اند.

امینی درباره دوره های آموزشی جشنواره تئاتر سوره ماه نیز گفت: در این دوره از جشنواره برای برگزاری دور ه های آموزشی، اساتید و چهره های سرشناسی مانند یاسر خاصب، محسن رحمانی، آرزو افشار و پیام فروتن دعوت شده اند.

مدیر مرکز هنرهای نمایشی حوزه هنری درباره وجه تمایز ویژه جشنواره امسال خاطر نشان کرد: در جشنواره امسال تصمیم داریم بهترین نمایش ها را از دید مخاطبان انتخاب کنیم؛ داوران نیز قضاوت خود را خواهند کرد؛ تلاش ما بر آن است که سه داوری که انتخاب می کنیم از سه نسل متفاوت باشند.

وی تأکید کرد که تئاتر ماه به جشنواره ای تبدیل شده که هدف آن تنها برگزاری یک جشنواره نیست؛ بلکه تبعات و اهداف گسترد ه ای دارد.

امینی همچنین افزود: وضعیت تئاتر در رسانه ها بسیار بهتر از ۱۰ سال پیش شده است؛ اما بی مهری های تلویزیون همچنان پابرجاست.

هنرمندان به حمایت‌های مسئولان و جامعه نیاز دارند

کارگردان، بازیگر و نویسنده عرصه تئاتر صحبت‌های خود را با این جمله آغاز کرد که در اینجا یک سؤال همیشگی در ذهنم نقش می‌بندد و آن این است که چرا هنر نمایش پس از گذر سال‌ها در ایران همچنان جدی گرفته نمی‌شود؟ جدی گرفته نشدن نه فقط از نگاه مسئولان و متصدیان که حتی از نظر افکار جامعه هم به عنوان بخش مهم و تأثیرگذار در ابعاد مختلف زندگی تلقی می‌شود و حتی می‌توان گفت بودنش که نه اما نبودش از نگاه جمع کثیری از افراد جامعه چه ذی‌ربط با مسأله نمایش و چه غیر آن خللی ایجاد نمی‌کند.

فریبا یعقوب‌لو در ادامه سخنانش بیان کرد: جدی گرفته شدن تئاتر زوایای مختلف سلیقه شخصی، مسائل مربوط به بازتابش در جامعه و اذهان، مقوله فرهنگی آن و هر آنچه به هنر تئاتر وابسته است را دربر می‌گیرد.

وی تأکید کرد: اما به هر صورت این قایق کوچک سرگردان در اقیانوس مواج پرتلاطم تباهی افکار مخالف با حضورش همچنان به پیش می‌رود تا دست‌آخر ناخدایی قابل، سکان‌داری و هدایت آن را به دست بگیرد و آن را به ساحل امن، درک و پذیرش ضرورت وجودش برساند.

کارگردان همدانی کودک و نوجوان در ادامه افزود: کودک و نوجوان مانند دانه‌های کاشته شده در دل فرهنگ هر جامعه‌ای هستند که رسیدگی مناسب با حضور باغبان‌های حاذق نه باغ که جنگلی از درختان تنومند و افراشته را در مسیر تندبادها و سیلاب‌های خودباختگی و بی‌هویتی به بار می‌آورد.

از جیب خرج کردن گروه‌های تئاتری از مشکلات است و اگر بازگشت هزینه جدی گرفته نشود با مشکل جدی روبه‌رو هستیم.

کارگردان همدانی تئاتر بیان کرد: یکی از مهمترین مشکلات در راه هنرمندان تئاتر استان از جیب خرج کردن گروه‌های تئاتری است و اگر بحث بازگشت هزینه جدی گرفته نشود با مشکل جدی روبرو هستیم. یعقوب‌لو تأکید کرد: مسئولان و دست‌اندرکاران باید بدانند که آیا بی‌انصافی نیست که بودجه‌ای برای مقوله فرهنگ و هنر جامعه که زیرساخت‌های هویتی انسانی، اجتماعی، مذهبی ، دینی و ملی ما را دربر می‌گیرد اختصاص نمی‌دهند و در نظر نمی‌گیرند. وی بیان کرد: باید این مسأله را مطرح کنم که خوشبختانه برگزاری جشنواره‌های مختلف در استان و همچنین جشنواره تئاتر کودک، نگاه مخاطبان و تولیدکنندگان اثر هنری را کم‌وبیش ارتقا داده است.

یعقوب‌لو گفت: هنرمندان و فعالان تئاتر کودک نوجوان همدان به حمایت‌های مادی و معنوی مسئولان و افراد جامعه نیاز دارند.

جشنواره فیلم

رئیس سازمان سینمایی برای جشنواره پیام داد

ایوبی در پیامش به بیست‌و نهمین جشنواره فیلم نوجوانان گفته: جشنواره فیلم نوجوانان نسیم امید در سینمای ایران است. جشن رویش شکوفه‌ها در بوستان فرهنگ و هنر ایران زمین. همایش تبسم نسلی دیگر به هنر سینما و جای خوشبختی است که استان همدان مهد تمدن ایران اسلامی و سرزمین حکمت و ادب، میزبان این همایش بزرگ است. جشنواره جهانی فیلم‌های نوجوانان امسال همچنین پذیرای نخستین آزمون المپیاد فیلم نوجوانان ایرانی است.

المپیادی که شور و شوقی وصف‌ناپذیر در شهرهای گوناگون پدید آورد و نویدبخش آینده‌ای روشن برای سینمای ایران شد.

از همه کسانی که برای برپایی این رویداد مهم کوشیدند به ویژه دبیر فرهیخته این جشنواره جناب آقای علیرضا شجاع‌نوری سپاسگزارم و همت بلند مردم و مدیران استان همدان را ارج می‌نهیم.

ادامه المپیاد فیلم‌سازی، آینده فیلم‌سازی کشور را تضمین می‌کند

نهاوند- خبرنگار همدان‌پیام: رئیس انجمن سینمای جوان نهاوند در بخش روند المپیاد فیلم‌سازی جشنواره بین‌المللی فیلم نوجوان گفت: در برنامه‌ای که بین انجمن سینمای جوانان و بنیاد فارابی تبیین شده بود قرار شد از اوایل مردادماه قشر نوجوان در دوره سنی ۱۲ تا ۱۹ سال در کلاس‌های فیلم‌سازی که در شهرستان‌ها توسط انجمن سینمای جوان برگزار می‌شد، شرکت کنند و در نهایت فیلم‌سازی نوجوانان سنجیده شود که بی‌شک ادامه چنین روندی، می‌تواند آینده فیلم‌سازی کشور را تضمین کند.

عباس اصغری در ادامه افزود: با آغاز این فراخوان و اطلاع‌رسانی در کانون‌های پرورش فکری و آموزش و پرورش با استقبال خوبی از طرف نوجوانان مواجه شدیم و ۶۰ نفر متقاضی شرکت در این کلاس‌ها شدند که در نهایت طرح‌های ۱۵ نفر از این تعداد برگزیده شد و برای این ۱۵ نفر، پنج جلسه دو ساعته کلاس آموزشی برگزار شد که پس از پایان این دوره، ۷ طرح برای تولید فیلم پذیرفته شدند و فیلم‌های تولید شده تا ۱۰ شهریورماه ارسال شدند. اما متأسفانه در نهاوند در مرحله نهایی و پس از بازبینی هیچ کدام از آثار به جشنواره راه نیافتند.

اسامی داوران بخش مسابقه سینمای ایران اعلام شد

اسامی هیأت داوران آثار بلند، کوتاه و نیمه‌بلند و نخستین المپیاد فیلمسازی نوجوانان کشور و بیست‌ونهمین جشنواره بین‌المللی فیلم‌های نوجوانان از سوی دبیر جشنواره، علیرضا شجاع‌نوری اعلام شد.

در بخش مسابقه سینمای ایران مرضیه برومند، محسن چینی‌فروشان، مجتبی راعی، حمید جبلی و کامبوزیا پرتوی آثار بلند، کوتاه و نیمه‌بلند سینمایی را داوری می‌کنند.

در بخش المپیاد فیلم‌سازی نوجوانان نیز آثار راه‌یافته به بخش مسابقه توسط نیما عباس‌پور، داریوش غریب‌زاده و امیرشهاب رضویان مورد ارزیابی قرار می‌گیرند.

هیأت داوران نوجوان متشکل از بیست نوجوان منتخب از استان همدان نیز پس از ارزیابی آثار بخش بلند سینمای ایران، یک اثر را به عنوان منتخب خود معرفی می‌کنند.

اکران فیلم‌های جشنواره در نهاوند

رئیس اداره فرهنگ و ارشاد اسلامی نهاوند گفت: در زمان برگزاری بیست و نهمین جشنواره بین‌المللی فیلم نوجوان که در استان همدان برگزار می‌شود چهار فیلم در نهاوند اکران می‌شود.

محمود مصباح افزود: در شهرستان نهاوند روزانه یک فیلم در سه سانس از فیلم‌های برگزیده جشنواره از ایران و کشورهای شرکت‌کننده در سالن اداره فرهنگ و ارشاد اسلامی اکران می‌شود .

وی گفت: با توجه به اینکه مخاطبان این جشنواره نوجوانان هستند، بنابراین با هماهنگی‌هایی که با آموزش و پرورش به عمل آمده دانش‌آموزان دوره راهنمایی و دبیرستان با حضور در ارشاد اسلامی از این فیلم‌ها استفاده می‌کنند.

مصباح افزود: همچنین جشنواره بین‌المللی تئاتر کودک و نوجوان نیز در روزهای ۹ تا ۱۴ مهر در سطح استان برگزار خواهد شد که در این شهرستان روزانه یک سانس از تئاترهای برگزیده جشنواره برای عموم مردم به اجرا در می‌آید.

وی با بیان اینکه این حرکت عظیم فرهنگی عامل مهمی در شکوفایی و پیشرفت فرهنگی در سطح استان می‌شود گفت: اجرای دوجشنواره بین‌المللی در استان موجب رشد فرهنگی و همچنین پیشرفت تئاتر استان و شهرستان‌ها می‌شود، بنابراین از همه دستگاه‌های شهرستان انتظار می‌رود با این اداره همکاری لازم را به عمل آورند.

مصباح به برگزاری برنامه‌های حاشیه‌ای جشنواره نیز اشاره کرد و افزود: در زمان برگزاری جشنواره فیلم و تئاتر در نهاوند نمایشگاه هنرهای تجسمی، نقاشی کودکان و نوجوانان، موسیقی محلی، عصر شعر و نمایش تئاتر طنز نیز در حاشیه برگزاری این دو جشنواره بین‌المللی برگزار می‌شود.

قابل ذکر است که بیست و نهمین جشنواره بین‌المللی فیلم نوجوان از چهارم مهرماه آغاز شده و تا هشتم مهرماه ادامه دارد و جشنواره بین‌المللی تئاتر کودک و نوجوان از تاریخ ۹ تا ۱۴ مهرماه در استان همدان با شرکت کشورهای مختلف برگزار می‌شود.

شهرستان نهاوند با دارا بودن جمعیتی بالغ بر ۱۹۰ هزار نفر در ۱۰۵ کیلومتری جنوب استان همدان قرار دارد.

طرح ازدواج سالمندان برای رهایی از تنهایی

معاون حمایت و سلامت خانواده کمیته امداد امام خمینی (ره) با اشاره به تنها زندگی کردن ۵۸درصد سالمندان کشور و ایجاد مشکلاتی برای آنان از ارائه طرح ازدواج سالمندان با یکدیگر توسط این نهاد خبر داد.
به گزارش ایرنا، علی‌محمد ذوالفقاری گفت: در زمان حاضر یک میلیون و ٤٤٢ هزار و ٥٥١ سالمند تحت پوشش کمیته امداد امام خمینی (ره) است که این شمار، ٢٥ درصد سالمندان کشور را تشکیل می‌دهد.
وی بیان کرد: ٦٠ درصد سالمندان تحت پوشش نهاد کمیته امداد امام خمینی (ره) را زنان و ٤٠درصد دیگر را مردان تشکیل می‌دهند.

افزایش ۲ برابری زندانیان زن در جرایم غیر عمد

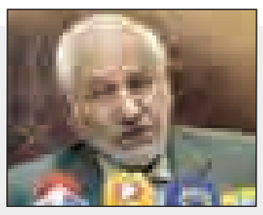

مدیرعامل ستاد دیه کشور با اشاره به افزایش دو برابری زندانیان نسوان جرایم غیرعمد نسبت به ماه گذشته، از آمار ۱۵۷ نفری این محکومان خبر داد.
به گزارش مهر، سید اسدا... جولایی گفت: طبق آخرین آمار تا پایان مردادماه سالجاری محکومان زن زندان‌های کشور جمعیت ۷۹ نفری را به خود اختصاص می‌دادند که متأسفانه امروز این آمار با رشد دو برابری همراه است.

شناسایی نخستین مورد وبا در ایران

بر اساس آخرین آمار، بیش از ۱۲۰ تن در عراق به بیماری وبا مبتلا شده‌اند که هفته گذشته یک ایرانی که از نجف به قم آمده بود با ابتلا به وبا شناسایی شد؛ به همین علت تمام دانشگاه‌های علوم پزشکی برای پیشگیری از این بیماری در آماده‌باش هستند. به گزارش روابط عمومی وزارت بهداشت، معاون بهداشت وزارت بهداشت، درمان و آموزش پزشکی، سیاری در رابطه با خطر ورود بیماری وبا از عراق، گفت: بیماری عفونی وبا از طریق مصرف آب و غذای آلوده منتقل می‌شود؛ بنابراین استفاده از آب و غذای مطمئن به خصوص در سفر را به مردم توصیه می‌کنیم.

آخرین وضعیت حجاج فوتی، مجروح و مفقودی

افزایش جان‌باختگان ایرانی به ۱۵۵ نفر

هفته گذشته حادثه خونینی در خیابان شماره ۲۰٤ که یکی از دو محل اصلی ورودی از منا به طرف جمرات است، رخ داد. با گذشت ٤ روز از فاجعه منا، دلایل مختلفی درباره علت این حادثه در رسانه‌ها مطرح می‌شود. این در حالی است که مقامات سعودی اطلاع‌رسانی درباره این حادثه را متوقف کرده‌اند.
فاجعه منا پنجشنبه هفته گذشته در جریان مناسک حج اتفاق افتاد؛ ازدحام جمعیت در این روز بیش از ۲ هزار کشته و زخمی داشت که بیش از ۱۵۵ نفر از آنان زائران ایرانی بودند و بیش از ۳۲۱ نفر نیز همچنان مفقود هستند.
انتشار تصاویری دلخراش از کشته‌شدگان این حادثه و برخورد نیروهای سعودی با پیکر جان‌باختگان واکنش‌های بسیاری را در شبکه‌های اجتماعی به دنبال داشته است. این تصاویر حاکی از انتقال پیکر شهدای فاجعه منا به وسیله لودر و کامیون است.
رئیس سازمان حج و زیارت، شمار زائران کشته شده ایرانی را در فاجعه منا ۱۵۵ نفر اعلام کرده است.
سعید اوحدی در گفت‌وگو با ایرنا افزود: شمار مجروحان ایرانی این فاجعه نیز به ۱۰۳ نفر افزایش یافته است.
وی همچنین شمار مفقودان ایرانی فاجعه منا را ۳۲۱ نفر اعلام کرد. در این حادثه دلخراش، در مجموع نزدیک به دو هزار زائر جان خود را از دست دادند و به تأیید منابع خبری بیش از این تعداد نیز مجروح شده‌اند.

تدفین قربانیان فاجعه منا در گلزار شهدا

در همین رابطه حجت‌الاسلام والمسلمین شهیدی ، رئیس بنیاد شهید و امور ایثارگران اعلام کرد: بنابر درخواست نماینده ولی‌فقیه در امور حج و رئیس سازمان حج و زیارت، نسبت به دفن جان‌باختگان حادثه تلخ منا با اطلاق عنوان "جان‌باختگان" در گلزار شهدا، بر مبنای موافقتی که مقام معظم رهبری فرمودند، اقدام می‌شود.

خبری از خبرنگاران مفقودی نیست

رئیس ستاد حج و زیارت سازمان صداوسیما نیز اعلام کرده است: تاکنون خبری از سلامت خبرنگاران مفقود صداوسیما به دست نیاورده‌ایم.
حسن گروسی درباره آخرین وضعیت خبرنگاران مفقود صداوسیما در فاجعه منا توضیح داد: چند نفر از اعضای گروه رسانه در جریان حادثه دچار جراحت شدند و تحت درمان قرار گرفتند اما تاکنون خبری از سلامتی سید حمیدرضا حسینی (خبرنگار شبکه خبر) و سید حمید میرزاده (گوینده و مدیرتولید رادیو عربی) به دست نیاورده‌ایم.

رد شایعه تغییر مسیر ۳۰۰ زائر ایرانی

وزیر ارشاد شایعه تغییر مسیر ۳۰۰ زائر ایرانی در سفر منتهی به جمرات را رد کرد و توضیح داد: این شایعه را عربستان می‌سازد، به نمایندگان هم توضیح دادم که چند مسیر به جمرات منتهی می‌شود، اما سعودی‌ها همه مسیرها را جز یک مسیر بسته بودند. در این مسیر نیز به دلیل جمعیت زیاد و فشار، زائران زیر دست و پا افتادند و بسیاری به دلیل تنگی‌نفس کشته شده‌اند.
علی جنتی با بیان اینکه محمدجواد ظریف در نیویورک مسأله را پیگیری می‌کند، گفت: وزیر امور خارجه کشور در نیویورک درخواست ملاقات با وزیر امور خارجه عربستان داشته که این درخواست با سردی و موافقت نکردن این مقام سعودی مواجه شد.

وزیر حج عربستان برکنار شد

پادشاه عربستان نیز روز گذشته در پی فاجعه منا وزیر حج عربستان و پنج مسئول دیگر سعودی را برکنار کرد.
به گزارش ایسنا، «ملک سلمان بن عبدالعزیز»، پادشاه عربستان طی حکمی «بندر بن حجار»، وزیر حج عربستان و پنج تن از مسئولان این وزارتخانه و سازمان امنیت این کشور را از سمت‌هایشان برکنار کرد. به گزارش این سایت خبری، این اقدام ملک سلمان در پی فاجعه منا بوده که به مرگ صدها تن از حجاج خانه خدا منجر شد.

آغاز انتقال اجساد، احتمالاً از امروز

سخنگوی هیأت رئیسه مجلس اعلام کرد، احتمالاً روادید وزیر بهداشت جهت حضور در عربستان برای بررسی آخرین وضعیت فاجعه منا و انجام اقدامات لازم امروز صادر می‌شود و امیدواریم که از امروز عملیات انتقال اجساد قربانیان و مصدومین از جده به سمت تهران آغاز شود.

فردا نخستین گروه حجاج به کشور برمی‌گردند

مدیرکل فرودگاه امام خمینی(ره) اعلام کرد که فردا نخستین گروه حجاج به کشور باز خواهند گشت.
حمیدرضا سیدی در گفت‌وگو با آنا با بیان این که نخستین پرواز برگشت حجاج به ایران ظهر فردا از جده است، گفت: این پرواز با هواپیمایی ماهان انجام می‌شود.
وی افزود: پروازهای برگشت حجاج در یک روند ۲۰ روزه تا ۲٦ مهرماه ادامه خواهد یافت.
وی با اشاره به این که سازمان حج همچنان در حال پیگیری موضوع کشته‌شدگان حادثه مناست، ادامه داد: هنوز برنامه مشخصی برای برگرداندن اجساد این هموطنان به ما اعلام نشده است.

فجایع حج امسال در کتاب گینس ثبت می‌شود

کتاب رکوردهای گینس قصد دارد در پی کشته شدن بیش از دو هزار نفر و زخمی شدن هزاران نفر دیگر در مراسم حج امسال در دو حادثه بی‌سابقه منا و سقوط جرثقیل در مسجدالحرام، حج امسال را ثبت کند.
به گزارش مهر ، با این حال در نتیجه بی‌تدبیری و بی‌کفایتی مسئولان عربستان از ابتدای شروع مناسک حج، هزاران نفر در حوادث مختلف در این کشور کشته و مجروح شده‌اند.
روز بیستم شهریورماه امسال نیز بر اثر سقوط یکی از جرثقیل‌های غول پیکر کنار مسجدالحرام، دست‌کم ۱۱۸ نفر از حجاج کشورهای مختلف کشته شدند
لازم به ذکر است امسال ٦٤ هزار زائر ایرانی حج راهی عربستان شدند.

بنابر درخواست نماینده ولی‌فقیه در امور حج و رئیس سازمان حج و زیارت، نسبت به دفن جان‌باختگان حادثه تلخ منا با اطلاق عنوان "جان‌باختگان" در گلزار شهدا، بر مبنای موافقتی که مقام معظم رهبری فرمودند، اقدام می‌شود

ابتلای ۱۲ درصد ایرانی‌ها به میگرن

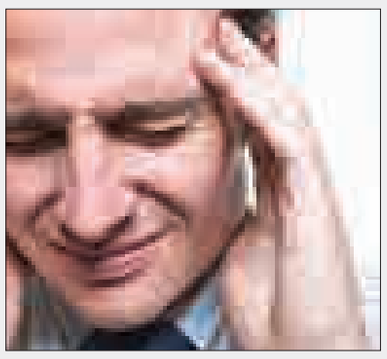

همدان‌پیام: دبیر انجمن سردرد ایران با اعلام خبر موفقیت کشورمان در تولید داروی بیماران میگرن و افراد مبتلا به تشنج، گفت: بر اساس آمارهای جهانی ۱۸ درصد زنان و ٦ درصد مردان مبتلا به میگرن هستند.
به گزارش مهر، سید احسان محمدیانی‌نژاد، اظهارکرد: به طور متوسط حدود ۱۲درصد مردم ایران با میگرن دست و پنجه نرم می‌کنند.
وی افزود: شیوع میگرن در خانم‌ها حدود ۲/۵تا ۳ برابر بیشتر از مردان است. حال آنکه تا پیش از بلوغ، میگرن در پسران شیوع بیشتری نسبت به دختران دارد. اما پس از آغاز تغییرات هورمونی در خانم‌ها این امر بر عکس می‌شود و این‌بار شیوع آن در خانم‌ها بیشتر می‌شود.
این متخصص داخلی مغز و اعصاب ادامه داد: میگرن زمینه ژنتیکی دارد و هفتمین بیماری ناتوان‌کننده خانم‌ها در دنیا محسوب می‌شود.
این بیماری جزو سردردهای شدیدی است که افراد را از ادامه انجام کارهای روزمره زندگی باز می‌دارد و همچنین منجر به حضور غیر مؤثر آنها در محل کارشان می‌شود.

نگاه

تغییر سبک خواستگاری

افراد در جامعه امروز، تعاملاتی فراتر از روابط محلی، قومی و طایفه‌ای با یکدیگر پیدا کرده‌اند. آشنایی و تعامل با همکاران، دوستان، افراد حاضر در محل تحصیل و... امروز جای تعاملات قومی، همسایگی و خویشاوندی را گرفته و در نتیجه راه‌های آشنایی برای ازدواج نیز تغییر کرده است".
یک جامعه‌شناس، استاد دانشگاه و عضو انجمن جامعه‌شناسی ایران در گفت و گو با فرارو گفت "که به‌هیچ‌وجه نباید نسبت به ازدواج‌های زمان قدیم غبطه بخوریم، زیرا شرایط گذشته با حال قابل مقایسه نیست".
سعید معیدفر افزود: شکل خواستگاری پیشین که از طریق معرفی اقوام، خویشان، هم‌محله‌ای‌ها و... بود در شرایطی رخ می‌داد که تعاملات اجتماعی با آنچه امروز هست تفاوت داشت. در گذشته روابط در میان همسایه‌ها، خویشاوندان و دیگر افراد قوی بوده و جامعه نوعی از تعاملات عمدتاً "رو در رو" داشته است. وی با تحلیل سیستم برقراری تعامل میان افراد در جامعه امروز اظهار کرد: این در حالی است که در جامعه امروز و در شهرهای بزرگ ما، سیستم تعاملات تغییر کرده و در نتیجه بدیهی است که آشنایی‌ها برای ازدواج نسبت به شکل اولیه‌اشان دگرگون شده باشند. افراد جامعه فعلی، تعاملاتی فراتر از روابط محلی، قومی و طایفه‌ای پیدا کرده‌اند. برای مثال امروز آشنایی و تعامل با همکاران، دوستان، افراد حاضر در محل تحصیل و... بیشتر از تعاملات دیگر قومی و خویشاوندی است. این تغییر در ساختارهای اجتماعی نتیجه این بود که سبک ازدواج را نیز تغییر داد.

به چه غبطه می‌خوریم؟

عضو انجمن جامعه‌شناسی ایران همچنین با تأکید بر لزوم ارائه راهکارهایی متناسب با خانواده امروز گفت: غبطه‌خوردن ما برای تغییر شکل ازدواج سنتی به ازدواج به سبک امروزی کاری بیهوده است. به‌جای‌آن ما باید برای حال برنامه‌ریزی کنیم و باید ببینیم با تغییر روابط و جایگزینی روابط کاری، انجمنی و... به جای روابط خویشاوندی و قومی چه راهکاری را می‌توانیم ارائه کنیم.
وی با انتقاد از دیدگاه مسئولان نسبت به امر ازدواج افزود: متأسفانه مسئولان از یک نکته غفلت دارند و آن اینکه در گذشته روابط مرد و زن در خانواده رابطه‌ای یک‌سویه بوده است. اگر ازدواج‌های آن زمان کمتر به طلاق منجر می‌شد به این علت بوده که در عمل زن و شوهر نبوده‌اند که برای خودشان تصمیم‌گیری می‌کردند، بلکه دیگران به‌جای آنها تصمیم می‌گرفته‌اند. رابطه میان زن و مرد در آن زمان "رابطه‌ای تقدیری" بوده است. علاوه بر این در گذشته خانواده حامیان قوی‌تر و بزرگ‌تری نسبت به امروز داشت. در صورتی که در یک خانواده مشکلی رخ می‌داد معتمدان و بزرگترها به کمک آنها می‌آمدند تا سرانجام بد را پیش‌گیری کنند.

خانواده امروز حامی ندارد/ آشنایی‌ها خیابانی شده است

معیدفر همچنین درباره نهادهای حامی خانواده در گذشته و حال تصریح کرد: امروز اما خانواده در وضعیت خوبی نیست؛ نهادهای حمایت‌گر گذشته دیگر وجود ندارد و نهادهای حامی امروز که باید متناسب با ساختارهای جامعه تعریف شوند نیز وجود ندارند.
وی گفت: اگر امروز ما با آسیب‌های فراوانی در حوزه خانواده روبه‌رو هستیم به این دلیل است که در گذشته مانده‌ایم و نتوانسته‌ایم با تدبیر مشکلات را حل کنیم. این انتقاد نسبت به مسئولان وجود دارد که متناسب با شرایط روز نتوانسته‌اند مسائل خانواده را مدیریت کنند.
این استاد دانشگاه با تأکید بر لزوم شکل‌گیری نهادهای "فراخانوادگی" برای کمک به ازدواج و خانواده اظهار کرد: در دوران فعلی ما باید نهادهای اجتماعی فراخانوادگی را در جامعه گسترش دهیم تا در آن کارگزاری کنند. یکی از موانع شناخت آدم‌ها از یکدیگر در زمان فعلی مشارکت نداشتن آنها در نهادهای فراخانوادگی است. امروز به دلیل فقدان نهادها افراد مجبور شده‌اند به اشکال دیگر با یکدیگر آشنا شوند که خیلی از این آشنایی‌ها مبنای خیابانی پیدا کرده است.
عضو کارگروه خانواده و آسیب‌شناسی انجمن جامعه‌شناسی ایران ضمن اشاره به خیابانی‌شدن ازدواج‌ها در ایران گفت: خیابانی‌شدن آشنایی‌ها اتفاق خوبی نیست. به جای این نوع از آشنایی افراد باید در فضاهایی همچون تشکل‌ها، انجمن‌ها، محیط‌های کار و... با یکدیگر وارد تعامل شوند. زیرا دو نفری که قصد دارند با یکدیگر ازدواج کنند برای زندگی مشترک نیاز به شناخت متقابل و همفکری دارند.
وی تصریح کرد: نگاه به روابط با دیدگاه تفکیک جنسیتی و داشتن نگاه‌های بسیار گذشته‌گرا، هر چند در ظاهر قرار است جلوی آسیب‌هایی را بگیرد، اما در واقعیت این نوع از نگاه‌ها شناخت زن و مرد از یکدیگر را به خیابان می‌کشاند. معیدفر همچنین گفت: در نتیجه برای کاهش آسیب‌های خانواده باید امکان شناخت میان زوج‌ها در نهادهای عمومی و فراخانوادگی وجود داشته باشد؛زیرا در غیر این صورت افراد کماکان دچار مشکل خواهند شد که آنها را باز هم به سمت فروپاشی خانواده سوق خواهد داد.

مبلغ وام شهریه نیمسال اول سالتحصیلی جدید اعلام شد

معاون تسهیلات دانشجویی صندوق رفاه دانشجویان مبلغ وام شهریه نیمسال اول سالتحصیلی جدید را اعلام کرد.
سید فردین تقی‌زاده در گفت وگو با مهر در خصوص وام شهریه برای سالتحصیلی جدید گفت: در نیمسال اول سالتحصیلی جدید ٦٥ میلیارد تومان اعتبار برای وام شهریه اختصاص داده شده است.
وی افزود: البته اعتبار وام شهریه نیمسال دوم بهمن ۹۳ در سال گذشته تحقق پیدا نکرد و هیچ مبلغی از سوی سازمان مدیریت و برنامه‌ریزی به صندوق رفاه دانشجویان اختصاص نیافت از همین‌رو تمام تعهدات مربوط به نیمسال دوم سال ۹۳ که مبلغ ۸۰ میلیارد تومان بود امسال پرداخت شد. معاون تسهیلات دانشجویی صندوق رفاه دانشجویان گفت: هیچ دانشجویی وجود ندارد که در سامانه ثبت نام شهریه تقاضای خود را ارائه کرده و تسهیلات دریافت نکرده باشد.

نیش و نوش

مهر:برجام چهارشنبه به مجلس می‌آید
این برجام حالا حالا ها باید راه مجلس رو بره و بیاد!
تابناک:وام ٦٠ میلیونی مسکن برای مشتریان خاص!
توجه داشته باشید مشتریان خاص!
مهر:شغل دوم با یک میلیون تومان حقوق
ما در نبود شغل اولش موندیم که برسه شغل دوم!
ایسنا:نساجی ایران بوی احیا گرفت
خداکنه!
ایرنا:هوای تهران سالم است
پس قدرش رو بدونید از این روزها کم پیش میاد!!
ایسنا:تولیدکننده داخلی نمی‌تواند به قیمت صادراتی خرید کند
به غیر این بود عجیب به نظر می‌رسید!
ایسنا:جدیدترین قیمت‌ها از بازار کالاهای اساسی
مهم اینه که گرونه!ارزون نمی‌شه!
مهر:نفوذ یک درصدی به هسته سخت تورم
آفرین به این همه تلاش!شما می تونید هسته رو بشکنید!
همدان پیام:پایان چالش ریاست شورای همدان با حکمیت استاندار
بدون شرح!
همدان پیام:راز جسد پتو پیچ شده پل رسالت همدان
همچنان در هاله ای از ابهام!
مهر:جزئیات طرح حمایت از مشاغل کوچک
شما حمایت کنید برای بیان جزییات حالا وقت هست!
تابناک:شنبه؛ نخستین جلسه دادگاه بابک زنجانی
چه شود!
تسنیم:برج زاگرس پارکینگ تامین نکند اجازه فعالیت ندارد
جالبه این برج ها ساخته شدن بعد یاد پارکینگ افتادن!
همدان پیام:برنامه ریزی برای بازید روزانه ۲۰ هزار نفر از غار علیصدر همدان
شما می تونید!

خبر

پرونده ۱۲ شرکت آب معدنی روی میز مسئولان وزارت بهداشت

مشکلات موجود در آب معدنی دماوند مسبوق به سابقه بوده و چشمه آب معدنی این شرکت نیز در گذشته توقیف شده بود.
به گزارش مهر، مدیرکل نظارت بر مواد غذایی و آشامیدنی سازمان غذا و دارو درباره آلودگی آب معدنی دماوند و دیگر برندهای موجود در سطح بازار گفت: پرونده ۱۲ شرکت آب معدنی در اختیار اداره کل نظارت بر فرآورده‌های غذایی و آشامیدنی سازمان غذا و دارو به عنوان ناظر تخصصی وزارت بهداشت قرار گرفته و در صورت تأیید اصلاحات از سوی این اداره کل، سایر موارد حقوقی و نظارتی پیگیری خواهد شد.
بهروز جنت افزود: در حال حاضر خط تولید شرکت‌های متخلف متوقف و اجناس آنها از سطح بازار جمع‌آوری شده است. وی در ادامه با بیان اینکه آب معدنی دماوند از جمله شرکت‌هایی بوده که تذکرات لازم را در بحث آلودگی میکروبی جدی نگرفت بیان کرد: متأسفانه مشکلات موجود در آب معدنی این شرکت مسبوق به سابقه بوده است و چشمه آب معدنی این شرکت نیز در سال‌های گذشته، به دلیل مشکلات ناشی از آلودگی توقیف شده بود.

ابلاغ دستورالعمل ویژه در پیشگیری از کرونا

یک عضو کمیسیون بهداشت و درمان مجلس شورای اسلامی گفت: دستورالعمل ویژه پیشگیری از کرونا به همه مراکز بهداشتی و درمانی ابلاغ شده است. سیامک مره‌صدق در گفت‌وگو با ایسنا ضمن بیان این مطلب افزود: تمام بیمارستان‌ها موظف شده‌اند بر اساس سطح‌بندی اقدامات لازم را برای بیماری‌یابی و تشخیص به موقع آغاز کنند. وی گفت: در تمام مناطقی که امکانات وجود داشته، تیم‌های مقابله با کرونا متشکل از پزشکان متخصص بیماری‌های تنفسی و بیهوشی تشکیل شده و همه واحدها برای تشخیص به موقع به حالت آماده‌باش درآمدند. در عین حال تمامی پزشکان عمومی در سراسر کشور به عنوان نخستین خط مقابله در جریان مسأله قرار گرفتند.

ارتباط با سرویس جامعه
ejtemaei@hamedanpayam.com

مفقودی
کارت دانشجویی رضا فخودی فرزند محمدحسین به شماره ملی ۰۳۱۰۹۶۱۰۰۹ رشته شیمی کاربردی دانشگاه بوعلی‌سینا به شماره دانشجویی ۹۱۳۲۱۰۵۰۰۹ مفقود گردیده و از درجه اعتبار ساقط می‌باشد.

مفقودی
کارت دانشجویی علی روستایی فرزند الا اله به شماره شناسنامه ۳۹۵۰۱۴۱۹۹۵ رشته معماری دانشگاه بوعلی‌سینا به شماره دانشجویی ۸۹۳۲۸۵۵۰۰۶ مفقود گردیده و از درجه اعتبار ساقط می‌باشد.

مفقودی
کارت پرسنلی زهرا قربانی فرزند احمد به شماره ملی ۴۰۳۱۵۱۱۹۸۱ آموزش و پرورش منطقه گل‌تپه به شماره پرسنلی ۷۸۴۹۷۵۶۴ مفقود گردیده و از درجه اعتبار ساقط می‌باشد.

مفقودی
بیمه نامه رازی موتور سیکلت به شماره بیمه‌نامه ۳۱۲۲۰۱۱۸/۹۳/۰۰۰۷۴۸ به شماره پلاک ۴۹۹-۳۵۵۷۱ به شماره موتور 0124NBD507946 مفقود گردیده و از درجه اعتبار ساقط می‌باشد.

مفقودی
کارت دانشجویی مریم جلیلی فرزند حسین به شماره ملی ۳۸۶۰۴۹۳۸۹۲ رشته شیمی محض دانشگاه بوعلی‌سینا به شماره دانشجویی ۹۱۱۲۱۰۳۰۱۶ مفقود گردیده و از درجه اعتبار ساقط می‌باشد.

مفقودی
کارت دانشجویی بهروز یارمحمدی فرزند قربانعلی به شماره ملی ۳۷۸۲۵۹۵۵۷۲ رشته حسابداری دانشگاه بوعلی‌سینا به شماره دانشجویی ۸۶۱۲۲۸۱۰۰۳ مفقود گردیده و از درجه اعتبار ساقط می‌باشد.

مفقودی
کارت دانشجویی فواد کریمیان فرزند ثمین به شماره ملی ۳۸۵۰۱۴۴۴۵۳ رشته زمین‌شناسی دانشگاه بوعلی‌سینا به شماره دانشجویی ۹۱۱۲۱۰۲۰۵۸ مفقود گردیده و از درجه اعتبار ساقط می‌باشد.

آگهی استخدام پیمانی

دانشگاه علوم پزشکی و خدمات بهداشتی درمانی استان همدان در نظر دارد برای تأمین نیروهای مورد نیاز خود بر اساس بند ب ماده ۲۰ قانون برنامه پنجم توسعه اقتصادی اجتماعی و فرهنگی کشور از محل مجوزهای شماره ۲۰۹/۲۰۹۱/د مورخ ۹۴/۴/۱۳ معاونت توسعه مدیریت و منابع به تعداد ۷۰ نفر، افراد واجدالشرایط را از طریق امتحان کتبی در حیطه‌های عمومی و تخصصی پس از طی کردن مراحل گزینش به صورت پیمانی به شرح ذیل استخدام نماید.

جدول رشته های شغلی مورد نیاز

عنوان شغل	محل جغرافیایی خدمت	تعداد مورد نیاز	جنسیت: زن	جنسیت: مرد	شرایط احراز از نظر مدرک و رشته تحصیلی	توضیحات
کارشناس توانبخشی فیزیکی	همدان	۱	*	*	دارا بودن مدرک تحصیلی کارشناسی در رشته فیزیوتراپی.	
کارشناس تغذیه		۲	*	*	دارا بودن مدرک تحصیلی کارشناسی در رشته تغذیه و علوم تغذیه .	
کارشناس پرتوشناسی		۴	*	*	دارا بودن مدرک تحصیلی کارشناسی در رشته تکنولوژی پرتوشناسی (رادیولوژی).	
کاردان پرتوشناسی		۱	*	*	دارا بودن مدرک تحصیلی کاردانی در یکی از رشته های تکنولوژی پرتوشناسی(رادیولوژی).	
کارشناس پزشکی هسته ای		۲	*	*	دارا بودن مدرک تحصیلی کارشناسی در رشته تکنولوژی پزشکی هسته ای.	
کارشناس مدارک پزشکی		۶	*	*	دارا بودن مدرک تحصیلی کارشناسی در یکی از رشته های مدارک پزشکی یا فناوری اطلاعات سلامت	حداقل یکنفر کارشناس فناوری اطلاعات سلامت
کارشناس اتاق عمل		۵	–	*	دارا بودن مدرک تحصیلی کارشناسی در رشته اتاق عمل.	
کارشناس هوشبری		۲	–	*	دارا بودن مدرک تحصیلی کارشناسی در رشته بیهوشی.	
بهیار		۱۱	۳	۸	دارا بودن مدرک تحصیلی دیپلم بهیاری.	
پرستار		۳۴	*	*	دارا بودن مدرک تحصیلی کارشناسی در رشته پرستاری.	
کارشناس فوریتهای پزشکی		۱	–	*	دارا بودن مدرک تحصیلی کارشناسی در رشته های پرستاری–فوریتهای پزشکی–اتاق عمل یا دارا بودن مدرک تحصیلی در رشته کارشناسی مدیریت عملیات امداد و نجات مشروط به داشتن مدرک تحصیلی کاردانی پرستاری –اتاق عمل ،فوریتهای پزشکی –بیهوشی و همچنین دارا بودن گواهینامه معتبر رانندگی.	
کاردان فوریتهای پزشکی		۱	–	*	دارا بودن مدرک تحصیلی کاردانی در رشته های پرستاری–فوریتهای پزشکی–اتاق عمل–بیهوشی و همچنین دارا بودن گواهینامه معتبر رانندگی .	

۱- شرایط عمومی استخدام پیمانی

۱/۱- تدین به دین مبین اسلام یا یکی از ادیان رسمی کشور مصرح درقانون اساسی.
۱/۲- داشتن تابعیت ایران.
۱/۳- داشتن کارت پایان خدمت وظیفه عمومی یا معافیت دائم از خدمت (ویژه برادران).
۱/۴- عدم اعتیاد به دخانیات ومواد مخدر و روانگردان.
۱/۵- عدم سابقه محکومیت جزایی موثر.
۱/۶- نداشتن منع استخدام دردستگاههای دولتی به موجب آرای مراجع قانونی.
۱/۷- داوطلبان نباید استخدم رسمی، ثابت و پیمانی سایر دستگاههای دولتی و یا بازنشسته و بازخرید خدمت باشند.
۱/۸- التزام به قانون اساسی جمهوری اسلامی ایران.
۱/۹- داشتن سلامت جسمانی وروانی وتوانایی برای انجام کاری که برای آن استخدام می شوند بر اساس دستورالعمل مصوب از سوی هیأت امناء موسسه.

۲- شرایط اختصاصی استخدام پیمانی

۲/۱- داشتن حداقل ۲۰ سال سن تمام (۱۸ سال برای دارندگان دیپلم بهیاری) و حداکثر ۲۵ سال تمام برای دارندگان دیپلم بهیاری، ۳۵ سال تمام برای دارندگان مدارک تحصیلی کاردانی وکارشناسی،۴۰ سال تمام برای دارندگان مدارک تحصیلی کارشناسی ارشد و ۴۵ سال برای دارندگان مدارک تحصیلی دکتری و بالاتر تا تاریخ انتشار آگهی.

تبصره: موارد ذیل به شرط ارائه تاییدیه های معتبر به حداکثر سن مقرر اضافه خواهد شد.
الف) داوطلبانی که در جبهه های نبرد حق علیه باطل (ازتاریخ ۱۳۵۹/۶/۳۱ لغایت ۱۳۶۷/۵/۲۹) به طور داوطلبانه خدمت نموده اند به میزان مدت حضور در جبهه وهمچنین مدت زمان بستری ویا استراحت پزشکی رزمندگان دراثر مجروحیت درجبهه های نبرد حق علیه باطل.
ب) جانبازان و آزادگان، همسرو فرزندان شهدا، همسرو فرزندان جانبازان بیست و پنج درصد (۲۵ درصد) و بالاتر، همسر و فرزندان یکسال و بالای یکسال اسارت و رزمندگان(با حداقل شش ماه حضور داوطلبانه در جبهه) از شرط حداکثر سن معاف می باشند.
ج) خواهر و برادر شهداء، همسر و فرزند جانبازان زیر بیست و پنج درصد(۲۵ درصد)، همسر و فرزند آزاده کمتر از یکسال اسارت تا میزان ۵ سال.
د) داوطلبانی که به صورت قرارداد تمام وقت در موسسه و سایر موسسات تابعه وزارت متبوع به خدمت اشتغال داشته اند به میزان خدمت غیررسمی آنها.
هـ) مدت خدمت سربازی.
و) داوطلبانی که طرح خدمت نیروی انسانی موظف را به استناد قانون خدمت پزشکان و پیراپزشکان و متعهدین خدمت قانون مذکور انجام داده اند به میزان انجام خدمت فوق.
۲/۲- مشمولین خدمت پزشکان وپیراپزشکان می بایست دارای معافیت یا گواهی پایان انجام طرح خدمت مربوطه باشند.
تبصره۱- مشمولین قانون خدمت پزشکان و پیراپزشکان که در حین انجام خدمت قانونی در واحدهای تابعه دانشگاه/ دانشکده می باشند، می توانند صرفاً در آزمونهای استخدام پیمانی همان دانشگاه/ دانشکده شرکت نمایند.
تبصره۲- در خصوص داوطلبانی که به استناد بخشنامه شماره ۱۰۰/۸۵۴ مورخ ۹۳/۷/۱۶ نسبت به تمدید طرح آنان اقدام شده است، نیازی به ارائه گواهی پایان طرح نداشته و ارسال گواهی اشتغال به طرح اینگونه افراد کفایت می نماید. ضمناً مشمولین مذکور میتوانند با ارائه گواهی مربوطه در آزمون سایر دانشگاه/ دانشکدههای علوم پزشکی شرکت نمایند.

۳- نحوه ثبت نام ومدارک مورد نیاز

۳/۱- متقاضیان واجد شرایط ملزم هستند حداکثر تا تاریخ ۱۳۹۴/۰۷/۱۳ نسبت به ثبت نام الکترونیکی به آدرس اینترنتی azmoon.umsha.ac.ir اقدام نمایند.
۳/۲- مدارک مورد نیاز ثبت نام مقدماتی:
الف) تکمیل برگ درخواست شغل
ب) رسید بانکی مبنی بر پرداخت مبلغ ۱۶۰۰۰۰ (صدوشصت هزار) ریال به حساب شماره ۲۱۳۸۰۶۵۶۸۴۰۰۷ (بنام دانشگاه علوم پزشکی همدان) نزد بانک رفاه کارگران شعبه شریعتی با کد ۷۱۳ بهعنوان حق شرکت درامتحان عمومی و تخصصی داوطلبان قابل پرداخت میباشد، ایثارگران پنجاه درصد(۵۰ درصد) مبلغ مذکور را می پردازند و فرزندان شاهد از پرداخت مبلغ مذکور معاف می باشند.
ج) یک قطعه عکس ۴×۳ که بایستی متناسب با توضیحات سایت اینترنتی دانشگاه بانضمام فیش بانکی اسکن و ارسال شود.
۳/۳- به ثبت نام ناقص ویا ارسال مدارک ناقص ترتیب اثر داده نخواهد شد و وجوه پرداختی به هیچ وجه مسترد نمی شود.
۳/۴- مدارک مورد نیاز پس از قبولی درمرحله اول امتحان:
داوطلبان قبول شده درمرحله اول امتحان موظف هستند مدارک ذیل را ظرف مدت ۵ روز کاری پس از اعلام نتایج از سوی دانشگاه به همراه اصل مدارک به کارگزینی دانشگاه حضوراً ارائه و رسید دریافت نمایند. دانشگاه موظف است کلیه تصاویر مدارک را با اصل آنها مطابقت داده وبرابر با اصل نماید.
- اصل آخرین مدرک تحصیلی به همراه تصویر آن.
- اصل کارت ملی به همراه تصویر آن.
- اصل شناسنامه به همراه تصویر تمام صفحات آن.
- اصل کارت پایان خدمت نظام وظیفه عمومی یا معافیت دائم به همراه تصویر آن(ویژه برادران).
- اصل پایان طرح مشمولین خدمت پزشکان وپیراپزشکان یا معافیت ازآن یا اشتغال به طرح به همراه تصویر آن.
– اصل مدارک دال بر بومی بودن به همراه تصویر آن.
- اصل مدارک دال بر ایثارگری،معلولین عادی حسب مورد از مراجع ذیربط به همراه تصویر آن.
- اصل سایرمدارک طبق مفاد آگهی حسب ضرورت به همراه تصویر آن.
تبصره: مدرک تحصیلی وگواهی انجام خدمات قانون پزشکان وپیراپزشکان یا معافیت از مراجع ذیربط استعلام خواهد شد وتطبیق اولیه انجام شده در بند فوق ملاک قطعی براصالت مدارک نخواهد بود.

۴- زمان ومحل توزیع کارت

کارت ورود به جلسه امتحان توانمندیهای عمومی و تخصصی درروزهای سه شنبه و چهارشنبه مورخ (۱۳۹۴/۷/۲۱ و ۱۳۹۴/۷/۲۲) از طریق سایت اینترنتی به آدرس azmoon.umsha.ac.ir قابل چاپ و دریافت خواهد بود همچنین زمان ومحل برگزاری امتحان در هنگام توزیع کارت به اطلاع داوطلبان خواهد رسید.

۵- مواد امتحان برای مقاطع کاردانی و بالاتر عبارتند از:

۵/۱- امتحان توانمندیهای عمومی شامل: ۱- زبان وادبیات فارسی ۲- زبان انگلیسی (عمومی) ۳- ریاضی وآمار مقدماتی ۴- فنآوری اطلاعات ۵- معارف اسلامی ۶- اطلاعات سیاسی واجتماعی ومبانی قانون درمجموع به تعداد(۹۰) سوال به صورت چهارگزینه ای با اعمال ضریب ۰/۵(نیم) طراحی می گردد. ضمناً نیم نمره منفی به ازای هر چهار پاسخ غلط محاسبه خواهد شد.
تبصره: اقلیتهای دینی از پاسخگویی به سوالات معارف اسلامی معاف می باشند وامتیاز آن درسایر موارد امتحان توزیع می شود.
۵/۲- امتحان تخصصی شامل سوالات مرتبط با رشته شغلی مورد درخواست داوطلب به تعداد ۴۵ سوال به صورت چهار گزینه ای با اعمال ضریب ۳ طراحی خواهد شد. ضمناً یک نمره منفی به ازای هر چهار پاسخ غلط محاسبه خواهد شد.

۶- مواد امتحان مقطع دیپلم بهیاری

۶/۱- امتحان توانمندیهای عمومی شامل: ۱- زبان وادبیات فارسی ۲- زبان انگلیسی (عمومی) ۳- ریاضی وآمار مقدماتی ۴- فن آوری اطلاعات ۵- معارف اسلامی ۶- اطلاعات سیاسی واجتماعی ومبانی قانون درمجموع به تعداد(۹۰) سوال به صورت چهارگزینه ای با اعمال ضریب ۰/۵(نیم) طراحی می گردد. ضمناً نیم نمره منفی به ازای هر چهار پاسخ غلط محاسبه خواهد شد.
تبصره: اقلیت های دینی از پاسخگویی به سوالات معارف اسلامی معاف می باشند وامتیاز آن درسایر موارد امتحان توزیع می شود.
۶/۲- امتحان تخصصی شامل سوالات مرتبط با رشته بهیاری به تعداد ۴۵ سوال و به صورت چهار گزینه ای با اعمال ضریب ۳ طراحی خواهد شد. ضمناً یک نمره منفی به ازای هر چهار پاسخ غلط محاسبه خواهد شد.

۷- تذکرات

۷/۱- ایثارگران شامل جانبازان، آزادگان و رزمندگانی که حداقل ۶ ماه سابقه حضور داوطلبانه در جبهه های جنگ تحمیلی دارند و نیز خانواده های معظم شهداء، جانبازان، مفقودین، آزادگان یک سال و بالای یک سال اسارت و رزمندگان با سابقه حداقل ۶ ماه سابقه حضور داوطلبانه در جبهه های جنگ تحمیلی، درصورت دارا بودن شرایط مندرج درآگهی با رعایت قوانین ومقررات مربوط از اولویت قانونی برخوردار خواهند بود.
۷/۲- از کل مجوز تخصیص یافته به دانشگاه سی (۳۰) درصد آن برابر قوانین ومقررات برای پذیرش ایثارگران اختصاص می یابد. از ۳۰درصد فوق الذکر، بیست وپنج (۲۵) درصد آن به جانبازان وآزادگان فاقد شغل و فرزندان و همسران شهداء و فرزندان و همسران جانبازان بیست وپنج (۲۵) درصد و بالاتر و فرزندان و همسران آزادگان یکسال و بالای یکسال اسارت و خواهر و برادر شهید معرفی شده از سوی بنیاد شهید و اموراییثارگران استان و پنج(۵) درصد سهمیه باقیمانده را نیز به رزمندگان با سابقه حداقل ۶ ماه حضور داوطلبانه در جبهه ها و همسر و فرزندان آنان و فرزندان جانبازان زیر بیست وپنج (۲۵) درصد وآزادگان زیر یک (۱) سال اسارت اختصاص می یابد.
تبصره: فرزندان (شهید، جانباز بیست و پنج درصد(۲۵ درصد) و بالاتر، آزاده، اسیر و مفقودالاثر) بازنشسته مراکز تابعه دانشگاه/دانشکده نیز مشمول بند فوق هستند.
۷/۳- انتخاب ایثارگران در حد سهمیه ۵ درصد به ترتیب نمره فضلی از بین ایثارگران واجد شرایط که در زمان مقرر ثبت نام نموده اند، انجام خواهد شد.
۷/۴- پذیرش مازاد بر ۳۰ درصد سهمیه ایثارگران از طریق رقابت با سایر داوطلبان واجد شرایط صورت خواهد گرفت.
۷/۵- جانبازان و خانواده محترم شهدا در صورت داشتن کارت شناسایی از بنیاد شهید و امور ایثارگران با ارائه تصویر آن، نیازی به اخذ و ارائه گواهی از بنیاد مذکور ندارند.
۷/۶- معلولین عادی به شرط دارا بودن شرایط مندرج درآگهی به ترتیب نمره فضلی ازسه (۳) درصد سهمیه قانونی مربوطه برخوردار خواهند بود.
۷/۷- تمامی باقیمانده سهمیه مجوز به داوطلبان بومی درصورت برخورداری از شرایط مندرج در آگهی به ترتیب نمره فضلی اختصاص می یابد.
۷/۸- داوطلب بومی به ا فرادی اطلاق می گردد که واجد یکی از شرایط ذیل باشد:
الف) شهرستان یا استان محل تولد داوطلب یا همسر وی با شهرستان یا استان محل مورد تقاضا برای استخدام یکی باشد.
ب) همسر و فرزندان کارمندان رسمی و پیمانی دولت و یا نیروهای مسلح(اعم از شاغل و یا بازنشسته) که شهرستان یا استان محل خدمت فعلی یا بازنشستگی آنان با شهرستان یا استان محل مورد تقاضا برای استخدام آنان یکی باشد.
ج) داوطلب حداقل چهار(۴) سال از سنوات تحصیلی(ابتدایی، راهنمایی، دبیرستان و یا دانشگاه) را به صورت متوالی یا متناوب در شهرستان ویا استان محل مورد تقاضا برای استخدام طی کرده باشد.
د) داوطلب یا پدر، مادر ویا همسر وی، حداقل چهار(۴) سال سابقه پرداخت حق بیمه در شهرستان و یا استان محل مورد تقاضا برای استخدام را داشته باشند.(پرداخت حق بیمه به مدت تعیین شده صرفاً توسط یکی از موارد مذکور قابل احتساب است).
تبصره۱: مبنای استان و شهرستان برای تعیین بومی بودن، تقسیمات کشوری در زمان ثبت نام می باشد.
تبصره۲: درصورتی که ظرفیت مورد نیاز هریک از رشته های شغلی مندرج در آگهی از بین متقاضیان بومی شهرستان تکمیل نگردد، پذیرش بقیه افراد تا تکمیل ظرفیت و همچنین انتخاب افراد ذخیره از بین داوطلبان با اولویت بومی استان و سپس متقاضیان غیر بومی همان رشته شغلی به ترتیب نمره فضلی صورت می پذیرد.
۷/۹- داوطلبان منحصراً مجاز به انتخاب یک شغل و یک محل جغرافیایی خواهند بود.
۷/۱۰- مدارک تحصیلی بالاتر یا پائین تر از مقاطع تحصیلی اعلام شده درشرایط احراز مشاغل در آگهی استخدامی و همچنین مدارک معادل، برای شرکت در امتحان و استخدام معتبر نمی باشد.
۷/۱۱- مسئولیت ناشی از عدم رعایت دقیق ضوابط وشرایط اعلام شده درمتن آگهی برعهده داوطلب خواهد بود ودر هر مرحله از مراحل ثبت نام، امتحان و جذب محرز شود که داوطلب اطلاعات خلاف داده یا فاقد شرایط مندرج در آگهی است داوطلب از انجام مراحل بعدی محروم خواهد شد، حتی در صورت صدور حکم استخدام، حکم مزبور لغو وبلااثر میگردد.
۷/۱۲-انتخاب داوطلبان به ترتیب بالاترین نمره کل ماخذه در آزمون در هر رشته شغلی با رعایت ظرفیت پیش بینی شده می باشد. در مواردی که نمره کل دو داوطلب در یک رشته شغلی یکسان و مازاد بر تعداد ظرفیت اعلام شده در آگهی استخدامی باشد، ابتدا نمره آزمون توانمندیهای تخصصی ملاک انتخاب خواهد بود؛ و در صورت برابر بودن نمره آزمون توانمندی های تخصصی، انتخاب اصلح از سوی هسته گزینش، ملاک عمل قرار خواهد گرفت.
۷/۱۳- داوطلبان موظفند پس از اعلام اسامی مرحله اول پذیرفته شدگان طبق برنامه تنظیمی درمهلت مقرر به هسته گزینش دانشگاه برای تکمیل پرونده گزینشی مراجعه نمایند. درصورت عدم مراجعه، قبولی فرد کان لم یکن تلقی شده و از افراد ذخیره به جای وی به گزینش معرفی خواهد شد.
۷/۱۴- پذیرفته‌شدگان اصلی پس از اعلام نهایی حداکثر یک ماه فرصت خواهند داشت جهت تکمیل مدارک و طی مراحل استخدام به واحد استخدام مؤسسه مراجعه نمایند.
۷/۱۵- از پذیرفته شدگان نهایی، تعهد محضری جهت اشتغال به مدت ۵ سال در محل مورد تقاضا خدمت اخذ میگردد. در صورت عدم اجرای تعهد و یا انصراف از خدمت حکم استخدامی آنان لغو و از وجود افراد ذخیره استفاده می شود.
۷/۱۶- هرگونه اطلاع رسانی درخصوص امتحان از طریق سایت اینترنتی به صورت همزمان خواهد بود وداوطلبان اطلاعات مورد نیاز خود را بدین طریق دریافت خواهند کرد.
۷/۱۷- باتوجه به این که ملاک ثبت نام ازمتقاضیان تکمیل برگ درخواست شغل می باشد لازم است درتکمیل آن نهایت دقت را به عمل آورده وهیچگونه اصلاحاتی پس از ثبت نام قابل پذیرش نخواهد بود.

روابط عمومی دانشگاه علوم پزشکی استان همدان

برگ درخواست شغل از دانشگاه / علوم پزشکی وخدماتی بهداشتی درمانی .....

محل الصاق عکس

دراین قسمت چیزی ننویسید

۱- نام خانوادگی :	۲- نام :
۳- نام پدر:	۴- جنس : ۱- مرد☐ ۲- زن☐
۵- تاریخ تولد : روز ماه سال	۶- محل تولد: استان: شهرستان: بخش:
۷- شماره شناسنامه :	۸- شماره ملی: / ۹- محل صدورشناسنامه:
۱۰- دین : مذهب :	۱۱-وضعیت تأهل: متأهل ☐ ۲- مجرد☐
۱۲- وضعیت نظام وظیفه : ۱- دارای کارت پایان خدمت ☐ ۲- دارای معافیت قانونی دائم ☐	

۱۳- وضعیت ایثارگری :
۱- ☐ جانباز درصد جانبازی ..... درصد
۲- ☐ رزمنده (برای حداقل ۶ ماه حضور داوطلبانه درجبهه) مدت حضور درجبهه : روز ماه سال
۳- ☐ آزاده مدت اسارت : روز ماه سال
۴- فرزند وهمسر شهداء: فرزند ☐ همسر ☐
۵- فرزند وهمسر جانبازان ۲۵ درصدوبالاتر: فرزند ☐ همسر ☐
۶- فرزند وهمسر آزادگان بالای یکسال اسارت: فرزند ☐ همسر ☐
۷- فرزند وهمسر رزمنده دارای سابقه حداقل شش ماه حضورداوطلبانه درجبهه: فرزند ☐ همسر ☐
۸- فرزند جانبازان زیر۲۵ درصد وآزادگان زیر یکسال اسارت : فرزند جانباز ☐ فرزندآزاده ☐
۹- خواهروبرادر شهدا: خواهر ☐ برادر ☐
۱۰- فرزند ایثارگر(شهید، جانباز بیست و پنج درصد(۲۵ درصد) و بالاتر، آزاده، اسیر و مفقودالاثر) بازنشسته مراکز تابعه دانشگاه/دانشکده ☐

۱۴- سایر موارد : ۱- سهمیه آزاد ☐ ۲- معلولین عادی ☐ ۳- افراد بومی محل مورد تقاضا ☐ ۴- افراد بومی استان ☐
۵- مشمولین خدمت پزشکان وپیراپزشکان ☐ (مدت خدمت .....روز .....ماه .....سال) ۶- افراد غیر بومی☐
۷- مشمولین خدمت پزشکان و پیراشکان که خدمت مازاد را اختیاری انجام میدهند ☐

۱۵- آخرین مدرک تحصیلی: دیپلم بهیاری ☐ کاردانی ☐ کارشناسی ☐ کارشناسی ارشد ☐ دکتری ☐

۱۶- رشته تحصیلی :	گرایش تحصیلی : معدل :
۱۷- دانشگاه محل تحصیل :	استان محل تحصیل :
۱۸- تاریخ اخذ آخرین مدرک تحصیلی : / / ۱۳	۱۹- محل اخذ دیپلم بهیاری :
۲۰- شغل مورد درخواست (فقط یک شغل) :	۲۱- محل جغرافیایی مورد تقاضا (فقط یک محل):

۲۲- محل جغرافیایی انجام طرح برای مشمولین خدمت پزشکان وپیراپزشکان که درحین انجام تعهدات قانونی هستند محل خدمت .....

۲۳- نشانی کامل : محل سکونت:استان .....شهرستان .....خیابان .....
کوچه .....پلاک .....کدپستی .....شماره تلفن ثابت .....
کد شهر .....شماره تلفن همراه .....

۲۴- شماره تلفن برای تماس ضروری :

اینجانب ..... متقاضی شرکت درآزمون پیمانی دانشگاه / دانشکده علوم پزشکی وخدمات بهداشتی درمانی ..... متن آگهی مربوطه را با دقت وبه طور کامل مطالعه وسپس تقاضای فوق را تکمیل نموده ام ومسئولیت صحت کلیه مندرجات آن را به عهده می گیرم .درصورت اثبات خلاف اظهارات اینجانب در هرمقطع زمانی (قبل و بعد از اشتغال) هر گونه حقی را برای جذب درآن دستگاه از خود سلب می نمایم.

۲۵- تاریخ تنظیم فرم : امضاء و اثرانگشت متقاضی

پاس نتیجه نگیرد چه می‌شود؟

به این تیتر دقت کنید. کمی بیشتر! به راستی اگر پاس امروز نتیجه نگیرد چه سرنوشتی انتظارش را می‌کشد و چه اتفاقاتی پیرامونش رخ خواهد داد؟
سوال پیچیده است، پاسخ هم نامعلوم! تیمی که چتر حمایتی استاندار و اعضای هیات مدیره و حتی اسپانسر مالی تیم را مثل فصل گذشته بالای سر خود نمی‌بیند، تیمی که بازیکنانش ۲۰ درصد جریمه شده‌اند، تیمی که در جدول نوزدهم است، تیمی که بازیکنانش به سبب کسب نتایج ضعیف حق اعتراض ندارند، تیمی که سکوها را هم پشت خود نمی‌بیند اگر بخواهد امروز هر نتیجه‌ای جز پیروزی کسب کند، از فردا روزگار را چگونه خواهد گذراند؟
رئیس هیات مدیره پاس دچار فوتبالزدگی شده است و به هر بهانه به تیم تحت اختیار خود می‌تازد! اسپانسر مالی تیم هم کمک به قهرمان آسیا را منوط به کسب نتایج بهتر کرده و تیم هم که در برهوت برد سیر می‌کند! در این آشفته‌بازار کسب نتیجه نامطلوب در بازی امروز را هم تصور کنید! چه بر سر پاس خواهد آمد؟
البته نباید فقط نیمه خالی لیوان را دید. می‌توان خوش‌بین بود و به این قضیه فکر کرد که پاس امروز شاید می‌خواهد برابر ماشین سازی تبریز، همان تیمی که بهترین خط حمله لیگ یک را در اختیار دارد و اتفاقا بهترین مدافعان لیگ یک را در هم در ترکیب خود می‌بیند، کارها کند در حد کارستان و با برتری برابر این تیم به رقابت‌ها سلامی دوباره کرده تا مهابادی هم برای خود حاشیه امن ایجاد کند.
اما باز فکرش را بکنید که پاس نتیجه نگیرد. به‌راستی چه خواهد شد؟!

تمام آنچه که باید از تیم سوم تبریز بدانید

ماشین گل‌زنی لیگ یک حریف امروز پاس ناکام

بهترین خط حمله و ضعیف‌ترین خط دفاعی لیگ یک امروز و در هفته هشتم لیگ دسته اول انتظار تیم پاس همدان را می‌کشد.
ماشین‌سازی تبریز حریف امروز پاس است. تیمی که هفته قبل دست به کار بزرگی برابر پیکان تا دندان مسلح زد. ماشین‌سازان تاکنون با ۱۳ گل زده بهترین خط حمله لیگ را به خود اختصاص داده‌اند و با ۱۱ گل خورده جزو ضعیف‌ترین خط دفاعی تیم‌های حاضر در این دوره از مسابقات هستند.
آنها همچنین با یازده امتیاز و تفاضل گل کمتر نسبت به نفت آبادان در مکان پنجم لیگ یک ایستاده‌اند.
ماشین سازان در هفت بازی انجام داده صاحب دو پیروزی و پنج تساوی شده‌اند تا جزو رکورددارن تساوی در این دوره از مسابقات باشند.
نکته جالب توجه اینکه تیم ماشین سازی در چهار بازی اخیر خود روی خط تساوی ایستاده و به برد نرسیده است.
بیشترین گل زده این تیم تبریزی بین دقایق یک تا ۱۵ و ۶۰ تا ۷۵ بوده است. آنها در هر یک از این تایم دقایق سه گل زده‌اند که در مجموع ۶ گل می‌شود.
کمترین دقیقه گل زده شاگردان دست نشان بین ٤٥ تا ٦٠ بوده که تنها یک گل زده‌اند. آنها همچنین در هر یک از دقایق ۱۵ تا ۳۰، ۳۰ تا ٤٥ و ۷۵ تا ۹۰ دو گل زده‌اند.
اما بیشترین تایم دریافت گل ماشین سازان بین ٤٥ تا ٦٠ بوده که در مجموع چهار گل دریافت کرده‌اند.
تبریزی‌ها در ۱۵ دقیقه ابتدایی بازی یک گل دریافت کردند، در ۱۵ دقیقه دوم هم یک گل اما در ۱۵ دقیقه پایان نیمه نخست دو گل خورده‌اند.
آنها در ۱۵ دقیقه ابتدایی نیمه دوم نیز چهار گل، ۱۵ دقیقه دوم یک گل و ۱۵ دقیقه نیز دو گل خورده‌اند که در مجموع یازده گل خورده است.
امین قاسمی‌نژاد بهترین مهاجم ماشین سازان تا به اینجا با ۵ گل زده بهترین مهاجم لیگ یک است. او در حالیکه تیمش در دو بازی اخیر به تساوی دو بر دو به ترتیب مقابل خونه به خونه و پیکان رسیده است چهار گل برای تیمش به ثمر رسانده تا نشان دهد آماده‌ترین گلزن فعلی لیگ یک محسوب می‌شود.

تیم ماشین سازی در چهار بازی اخیر خود روی خط تساوی ایستاده و به برد نرسیده است

یاران نادر دست‌نشان تاکنون موفق به برد خانگی نشده‌اند و سهم آنان از سه بازی خانگی سه تساوی بوده است که به ترتیب مقابل خیبر، آلومینیوم اراک و خونه به خونه به دست آمده است.
دو پیروزی کسب شده توسط این تیم نیز مقابل آلومینیوم هرمزگان و فولاد یزد در بازی‌های خارج از خانه به‌دست آمده است. آنها چهار بازی است که طعم برد را نچشیده‌اند و خیلی امیدوارند که این بار پاس را قربانی نخستین برد خانگی خود کنند.
نکته جالب اینکه ماشین سازان در دو بازی اخیر خود به لطف پنالتی به تساوی رسیده‌اند.
ماشین سازی تبریز بعد از تراکتورسازی و گسترش فولاد که لیگ برتری هستند این روزها به عنوان تیم سوم تبریز شناخته می‌شود. تیمی که امروز و از ساعت ۱٦ با پاس همدان که هنوز بردی به‌دست نیاورده رو در رو می‌شود.
هادی حاج‌عباسی قضاوت این بازی را بر عهده خواهد داشت.

همدان، میزبان لیگ یک شطرنج کشور

رئیس هیات شطرنج استان همدان از میزبانی رقابت‌های لیگ یک کشور در مجموعه ورزشی کارگران خبر داد.
احمد علی‌بابایی در جمع خبرنگاران اظهار کرد: مسابقات لیگ یک شطرنج کشور از ۲۰ تا ۲۵ مهرماه با همکاری اداره کل تعاون، کار و رفاه اجتماعی استان در مجموعه ورزشی کارگران شهر همدان برگزار خواهد شد.
وی با بیان اینکه این مسابقات در سال یک‌بار برگزار می‌شود، تاکید کرد: فدراسیون با توجه به پویایی شطرنج در همدان و اعتمادی که به هیات همدان داشت این میزبانی مهم را به استان واگذار کرد. مسابقاتی که به صورت "ریتد" برگزار خواهد شد.
علی‌بابایی با اشاره به اینکه تالار تلاش به عنوان محل اسکان تیم‌ها معرفی شده است، بیان کرد: سرداوری مسابقات بر عهده هادی حیدریان است که با توجه به داوری‌های متعدد اگر او موفق به دریافت فرم بین‌المللی شود همدان بعد از امیرعرفان هاشمی صاحب دومین داور بین‌المللی می‌شود.
رئیس هیات شطرنج استان همدان هدف از برگزاری مسابقات را افزایش سطح کیفی و کمی شطرنج، تشویق مراکز و ادارات برای ورود به فعالیت در این رشته ورزشی و ایجاد رقابت سالم برای شطرنج‌بازان در کنار امر استعدادیابی دانست و گفت: برای این مسابقات هر استان یک سهمیه دارد. بقیه تیم‌ها به‌صورت آزاد می‌توانند در لیگ یک شرکت کنند.
وی با بیان اینکه هر تیم متشکل از پنج بازیکن خواهد بود، تصریح کرد: همدان با بهترین نفرات سه تیم روانه مسابقات خواهد کرد. اول راه هستیم و هدف اصلی ما صعود به لیگ برتر نیست، روی این موضوع به هیچ عنوان حساسیت نداریم.
علی‌بابایی با اشاره به اینکه بازیکنان لیگ برتری حق شرکت در لیگ یک را ندارند، عنوان کرد: مسابقات به روش سوئیسی_تیمی برگزار خواهد شد و تعداد دورها بستگی به تعداد تیم‌های شرکت کننده دارد. پیش بینی ما حضور ۲۰ تیم در مسابقات از استان‌های مختلف کشور است.
رئیس هیات شطرنج استان همدان خاطرنشان کرد: دوشنبه ۲۰ مهرماه رأس ساعت ۱۷ مسابقات آغاز می‌شود. ضمن اینکه ساعت ۱۵ جلسه فنی رقابت‌ها با حضور مسئولان تیم‌های شرکت کننده برگزار خواهد شد.
وی در پایان با بیان اینکه همدان میزبانی شایسته برای این رقابت‌ها خواهد بود، اظهار کرد: چهارشنبه روز سوم مسابقات تیم‌ها استراحت خواهند کرد. در این روز تلاش می‌کنیم با همکاری ادارات و نهادها نفرات حاضر در مسابقات را با اماکن گردشگری همدان آشنا کنیم.
گفتنی است؛ علاقمندان برای شرکت در این دوره از مسابقات برای کسب اطلاعات بیشتر می‌توانند به سایت رسمی هیات شطرنج استان همدان مراجعه کنند.

یادداشت

درباره شیرزنانی که بر بام آسیا ایستادند

آفرین بر این غیرت صدآفرین بر این تعصب!

دنیایی که آنها برای خود تعریف کرده‌اند متفاوت از دنیای مردان است. آنها نه قراردادهای حرفه‌ای دارند، نه ماشین آنچنانی زیر پا! نه استاد حاشیه‌سازی هستند و نه اهل بازار گرمی! آنها فقط دنبال موفقیت در قاره کهن بودند. شیرزنان ایرانی را می‌گوییم که حالا به مردان جنس فوتبال هم درس داده‌اند.
شیرزنانی ایرانی حالا جور مردان را هم کشیده‌اند و برای نخستین بار جام قهرمانی آسیا را به میهن آورده‌اند. قطع به یقین حالا که آمده‌اند نه پاداش آنچنانی خواهند گرفت نه صفرهای قراردادشان بیشتر خواهد شد. آنها فقط دلخوش هستند به پیام تبریک‌های خشک و خالی که طبق معمول از سوی مدیران و دستگاه‌ها ارسال می‌شود.
بعد از نایب‌قهرمانی در مسابقات داخل سالن آسیا در سال ۲۰۱۳ هم خوشحال بودند هم ناراحت؛ خوشحال از اینکه نخستین رشته توپی بودند که بعد از انقلاب صاحب مدال نقره می‌شدند و ناراحت از اینکه در آخرین لحظات مدال طلا را از دست دادند.
ناامید نشدند. با وجود اینکه آن‌طور که باید مورد تشویق فدراسیون قرار نگرفتند، در سال ۲۰۱٤ در جام جهانی کوچک به دلیل دور بودن مسافت شرکت نکردند، اما بازهم با جان و دل تمرین کردند و راهی مالزی شدند. فینالی حساس و رویارویی دوباره با ژاپنی که پیش از این یک بار مدال طلا را از چنگشان درآورده بود. حالا همه عزم و جزمشان فقط قهرمانی بود و کسب نخستین طلای رشته توپی در طول تاریخ ورزش بانوان! نیمه اول بازی و گل فرشته کریمی در دقیقه ۱۸ ایران را پیش انداخت، حالا فقط یک نیمه تا قهرمانی فاصله داشتند. نیمه‌ای پرالتهاب که بالاخره با سوت داور قهرمانی ایران اعلام شد. "پایان نخستین دوره مسابقات جام ملت‌های آسیا و کسب مدال طلا برای بانوان ایرانی". ملی‌پوشان فوتسال ایران با کسب این عنوان قهرمانی نشان دادند که بانوان توانایی قهرمانی در رشته‌های تیمی را هم دارند. اگرچه ملی‌پوشان ایران در رقابت با حریفان جهانی هم ناکام نبوده‌اند، اما در این یکی دو سال اخیر فدراسیون فوتبال توجه زیادی به اعزام بانوان به جام جهانی کوچک نداشته است. جام جهانی کوچک امسال به میزبانی گواتمالا برگزار می‌شود و طبق معمول ایران یکی از کشورهای پای ثابت برای دعوت شدن در این میادین است که امید می‌رود با وجود دور بودن مسیر این بار فدراسیون چشم خود را به روی موفقیت‌های ملی‌پوشان نبندد و با سرمایه‌گذاری بیشتر روی این تیم هر چه بیشتر موفقیت آنها را در میادین بین‌المللی رقم بزند. نباید فراموش کرد که تیم ملی فوتسال بانوان ایران در چند سال اخیر روند روبه رشدی را داشته است. اگرچه این موفقیت‌ها هیچ وقت در بوق و کرنا نمی‌شود، اگرچه مانند دیگر ورزشکاران رشته‌های مختلف قهرمانی‌شان به چشم نمی‌آید، پاداش‌های آنچنانی نمی‌گیرند، قراردادهای سرسام‌آور ندارند و چهره مشهوری هم در جامعه نیستند، اما قهرمان هستند، قهرمان آسیا.

تعطیلی لیگ بهترین فرصت تقویت هندبال

تعطیلی ٤٠ روزه لیگ برتر هندبال فرصتی مناسبی برای تیم هندبال پاس همدان است.
به گزارش مهر، مجید مشایخی‌پور سرمربی تیم هندبال پاس با اشاره به شکست هفته گذشته این تیم برابر تیم هندبال نفت و گاز گچساران در همدان اظهار کرد: تیم هندبال نفت و گاز گچساران از تیم‌های خوب گروه ماست. در این دیدار بازیکنان همدان تمام تلاش خود را برای کسب نتیجه انجام دادند. سرمربی تیم هندبال پاس همدان با بیان اینکه در هفته پنجم میهمان سپاهان اصفهان هستیم، گفت: پس از این هفته به دلیل حضور تیم ملی هندبال در مسابقات انتخابی المپیک، لیگ برتر هندبال به مدت ٤٠ روز تعصیل خواهد شد. مشایخی‌پور با بیان اینکه تعطیلی ٤٠ روزه لیگ برتر هندبال فرصتی مناسبی برای تیم هندبال پاس همدان است، بیان کرد: در این ٤٠ روز می‌توان به خوبی بر روی نقاط ضعف خود کار کرد. این فرصت برای تیم‌هایی نظیر پاس همدان که با فرصت کمی وارد لیگ برتر هندبال شده‌اند بسیار خوب است تا آمادگی بیشتری کسب کنند.

تیم نجات غریق مهیای حضور در مسابقات کشوری

تیم نجات غریق استان برای حضور در مسابقات قهرمانی کشور اعزام شد.
به گزارش روابط عمومی اداره کل ورزش و جوانان استان همدان، مسابقات قهرمانی کشور در رده سنی بزرگسالان از امروز به مدت سه روز به میزبانی ساری برگزار می‌شود. امیرعباس افشاری، محمد حسین حیدری، صابر عربیان، احسان طهماسبی، امین نیکونسب به مربیگری مرتضی سبزی‌پور و سرپرستی سیروس سوریان در این مسابقات حاضر می‌شوند.

پیشخوان

۱

کاظمی، شاید در مشهد

احتمال حضور فرهاد کاظمی در تیم سیاه جامگان مشهد وجود دارد.
به گزارش ایسنا، محمدرضا عباسی مالک تیم فوتبال سیاه‌جامگان گفت: با امیر قلعه‌نویی و فرهاد کاظمی برای قبول هدایت این تیم صحبت کرده است.
وی تاکید کرد: به جز قلعه‌نویی و فرهاد کاظمی با کسی صحبت نکرده‌ایم و پنهان کاری نداریم. احتمالا تا دو روز آینده سرمربی جدید تیم را معرفی کنیم. به طور مستقیم و غیرمستقیم با این مربیان صحبت شده و شرایط آنها را می‌دانیم.

۲

ریوالدو از استقلال جدا شد

هافبک برزیلی استقلال از این تیم جدا شد.
به گزارش سایت رسمی باشگاه استقلال، ریوالدو باربوسا دسوزا، هافبک برزیلی استقلال بعد از جلسه با علی نظری جویباری با استقلال قراردادش را فسخ کرد.این بازیکن از سوی پرویز مظلومی در اختیار باشگاه استقلال قرار گرفته بود.
جاسم کرار نیز در حال حاضر در عراق به‌سر می‌برد و مشخص نیست تکلیف این بازیکن چه زمانی روشن می‌شود.
استقلال این هفته برابر راه‌آهن در یک بازی عجیب متوقف شده بود.

۳

پیکان علی کریمی ۵۰۸ میلیون فروخته شد

پیکان قرمز رنگ علی کریمی ملی‌پوش سابق فوتبال ایران در مشهد به قیمت ۵۰۸ میلیون تومان فروخته شد. به گزارش مهر، دو باب مغازه به قیمت ۵۰۸ میلیون تومان در قبال خرید پیکان استیشن سابق علی کریمی که پس از سال‌ها و برای کمک به آسایشگاه فیاض‌بخش مشهد آن را سوار شده بود، به این موسسه خیریه اهدا شد. در مراسم مزایده این خودرو پیشنهادات خرید خودروی کریمی بازیکن سابق بایرن مونیخ از ۸۸ میلیون تومان آغاز شد.

۴

حبیبیان قهرمان آسیا شد

عاقل حبیبیان به مدال طلای رقابت‌های روئینگ قهرمانی آسیا رسید.
به گزارش فارس، رقابت‌های قایقرانی روئینگ قهرمانی آسیا به میزبانی چین در حال برگزاری است که در روئینگ تکنفره سبک وزن مردان عاقل حبیبیان در رقابت با قایقرانان چین، ژاپن، قزاقستان، هند و کره شمالی در رده نخست ایستاد و صاحب مدال طلا شد. در این رقابت قایقرانان چین و هند مدال نقره و برنز کسب کردند.
این مسابقات امروز با رقابت نمایندگان ایران در فینال چهار ماده دیگر ادامه پیدا خواهد کرد.

۵

تیم ملی بوکس به مسابقات قهرمانی جهان نمی‌رود

تیم ملی بوکس ایران در مسابقات قهرمانی جهان در قطر حضور پیدا نمی‌کند.
به گزارش ایرنا، دبیر فدراسیون بوکس با تایید این خبر اظهار کرد: جلسه‌ای با حضور اعضای کمیته فنی فدراسیون بوکس برگزار و درباره شرایط تیم ملی بوکس در مسابقات جهانی بحث و تبادل نظر شد و در پایان این جلسه تصمیم بر این شد که تیم بوکس کشورمان در رقابت‌های جهانی حضور نداشته باشد.
رقابت‌های قهرمانی جهان از ۱۳ تا ۲٦ مهرماه به میزبانی دوحه قطر برگزار می‌شود.

خبر

جوابیه به یک خبر

مجتبی ابراهیمی‌پور رئیس هیات فوتبال شهرستان تویسرکان در پاسخ به خبر منتشر شده در تاریخ ۳۱ شهریور با عنوان "فوتبال تویسرکان مدیر ندارد" مربوط به گفت‌وگو با بهرام روحانی‌نژاد توضیحاتی ارائه داد.
از آنجایی که در حیطه اختیار هیچ شخصی نیست که در مورد کارآمد و موثر بودن اشخاص دیگر نظر بدهد لذا ناکارآمد معرفی کردن اعضای هیأت فوتبال نوعی توهین و تهمت به زحمت‌کشان فوتبال است و اگر در قسمت‌هایی از هیأت فوتبال حضور افراد کم رنگ‌تر از سایر اعضاست دلیل بر ناکارآمدی آن شخص نیست و تنها دلیلش حجم پایین کاری در آن قسمت از چارت سازمانی هیأت است. اما تمامی پست‌های هیأت که نیاز به فعالیت روزانه دارد با اقتدار و توسط افراد کارآمد اداره می‌شود. ضمن اینکه شخص سودجود و تفرقه‌افکن خود یکی از اعضای هیأت است و به نظر من تنها کمیته‌ای از هیأت فوتبال که کم‌کاری و کارشکنی در امر هیأت داشته کمیته فوتسال است.
با توجه به اینکه حدود شش تا هفت سال است که تیم پایه (مدرسه فوتبال، نونهالان، نوجوانان و جوانان) در اختیار وی است و اگر هم کاستی و پسرفتی مشاهده می‌شود تنها دلیلش مدیریت نداشتن و ناتوانی اوست.
همانگونه که مستحضرید وظیفه کمیته فوتسال تشکیل تیم‌های فوتسال و رونق بخشیدن به فوتسال است. نکته قابل توجه اینکه خود وی(بهرام روحانی‌نژاد) دو سال مسئول کمیته فوتسال شهرستان است. پس اگر در این قسمت نیز مشکلاتی مشاهده می‌شود نتیجه کم‌کاری وی بوده است. با این وجود باز هم با حمایت‌های هیأت سالانه حدود ۱۵۰ مسابقه فوتسال به مناسبت‌های مختلف در سطح شهر برگزار می‌شود.
نکته قابل توجه اینکه چندی پیش وی اقدام به تشکیل تیم پیشکسوتان ستاره سرخ کرد که با مخالفت‌های شدید من و اداره مواجه و به درخواست مدیر عامل باشگاه ستاره سرخ منحل شد. پس اگر تأسیس تیم پیشکسوتان انشقاق و تفرقه‌افکنی در فوتبال است خود وی نیز بیشترین تلاش را جهت انشقاق و تفرقه‌افکنی انجام داده است. با این امر هیچ تیم پیشکسوتانی تشکیل نشده و این ادعا دروغی بیش نیست. همچنین هیأت برای تشکیل مجدد تیم‌های باشگاهی که در گذشته فعالیت داشته‌اند نهایت تلاش خود را کرده است.
تمامی هیأت‌های ورزشی موظفند کارنامه مالی خود را به اداره ورزش و جوانان که مافوق همه هیأت‌ها است گزارش دهند و هیأت فوتبال نیز از این قاعده مستثنی نبوده و به شهادت مسئول رسیدگی به امور مالی هیأت‌ها، هیأت فوتبال کارنامه بسیار درخشانی در زمینه مالی دارد و توضیح دادن در مورد مسائل مالی به افراد پایین دست و معمولی منطقی نیست.

محمد بنا سرمربی تیم ملی کشتی فرنگی شد

پس از جلسه مشترک بین رسول خادم رئیس فدراسیون کشتی و محمد بنا، وی سرمربی تیم ملی کشتی فرنگی بزرگسالان شد.
به گزارش ایسنا، پیرو دعوت شورای فنی تیم های ملی کشتی فرنگی از محمد بنا، مربی ارزنده کشتی کشور، جهت اعلام نظر برای پذیرش مسئولیت سرمربیگری تیم ملی کشتی فرنگی، محمد بنا روز گذشته در جلسه با رسول خادم رئیس فدراسیون کشتی، برنامه های خود را ارائه داد و طرفین به توافق رسیدند.
مقرر شده است که محمد بنا اسامی کادر فنی خود را جهت تأیید به شورای فنی تیم های ملی کشتی فرنگی ارائه نماید و اردوی این تیم بعنوان اردوی هماهنگی از روز ۱۲ مهرماه آغاز شود.
تیم ملی کشتی فرنگی ایران با هدایت محمد بنا در بازی‌های المپیک ۲۰۱۲ لندن موفق به کسب ۳ مدال طلا شد و توانست با کسب عنوان قهرمانی این رقابت ها،عملکرد درخشانی از خود بر جای بگذارد.

معرفی مسئول هماهنگی امور شهرستانهای اداره کل ورزش

با حکم سید عبدی افتخاری مدیرکل ورزش و جوانان استان، علی احمدی به عنوان مسئول هماهنگی امور شهرستان‌های اداره کل ورزش و جوانان استان منصوب شد.
به گزارش روابط عمومی اداره کل ورزش و جوانان استان، در این حکم آمده است: نظر به مراتب تعهد، سوابق و تجربه جنابعالی و با عنایت به ضرورت پیگیری و تلاش در جهت انجام امور شهرستان‌ها به موجب این ابلاغ با حفظ پست سازمانی به عنوان مسئول هماهنگی امور شهرستان‌های اداره کل ورزش و جوانان استان منصوب می‌شوید.

روزنامه اجتماعی، سیاسی، فرهنگی، اقتصادی

The Message Of Madestan's History & Civilization & Culture

روزنامه همدان پیام

www.HamedanPayam.com

پیام تاریخ، تمدن و فرهنگ مادستان

دوشنبه ● ۶ مهرماه ۱۳۹۴ ● ۱۴ ذی الحجه ۱۴۳۶ ● ۲۸ سپتامبر ۲۰۱۵ ● ۲۴۵۹

روزنامه صبح استان

صاحب امتیاز و مدیر مسئول: نصرت ا... طاقتی احسن
سردبیر: یدا... طاقتی احسن
نشانی: همدان، ابتدای خیابان مهدیه، روبروی دبیرستان شریعتی
ساختمان پیام
صندوق پستی: ۶۶۶ - ۶۵۱۵۵
تلفن: ۳۸۲۶۴۴۳۳ (ویژه) نمابر: ۳۸۲۷۹۰۱۳
سردبیر: ۰۹۱۸۳۱۵۱۴۳۷ آگهی: ۳۸۲۶۴۴۳۳
لیتوگرافی و چاپ: پیام رسانه (۳۸۲۷۴۰۸۲ - ۰۸۱)

پایگاه اینترنتی.....www.Hamedanpayam.com
ارتباط با روزنامه.....۱۰۰۰۶۰۶۶
ارتباط با روزنامه.....info@Hamedanpayam.com
.....Hamedanpeyam@yahoo.com
ارتباط با مدیرمسئول.....modir@Hamedanpayam.com
ارتباط با سردبیر.....sardabir@Hamedanpayam.com
سرویس آگهی.....agahi@hamedanpayam.com
سرویس اشتراک.....eshterak@hamedanpayam.com
چاپخانه پیام رسانه.....litohoma@yahoo.com

▪ اوقات شرعی

اذان ظهر	۱۲:۰۷
غروب خورشید	۱۸:۰۵
اذان مغرب	۱۸:۲۳
نیمه شب شرعی	۲۳:۲۶
اذان صبح فردا	۰۴:۴۵
طلوع خورشید فردا	۰۶:۰۸

» منبع: موسسه ژئوفیزیک تهران

▪ آب و هوا

پیش‌بینی وضع هوا:

صاف تا کمی ابری، همراه با وزش باد و رگبار باران

شهرستان	همدان	ملایر	تویسرکان	نهاوند	کبودراهنگ	رزن	فامنین	اسدآباد	بهار
▲	۳۱	۳۱	۳۰	۳۲	۳۰	۳۰	۳۰	۲۹	۳۰
▼	۷	۱۱	۱۳	۱۱	۱۰	۱۳	۱۲	۱۱	۷
☀	۲۵	۲۰	۲۰	۲۴	۲۷	۳۰	۲۴	۲۲	۲۶
								۳۷	۳

▪ حدیث:

رسول خدا(ص) :

هر کس در جوانی اش بیاموزد ، آموخته اش مانند نقش بر سنگ است و هر کس دربزرگ سالی بیاموزد، مانند نوشتن بر روی آب است .

[نوادر راوندی ، ص ۱۳۲، ح ۱۶۹]

▪ دوبیتی باباطاهر

خدایا داد از این دل داد از این دل — نگشتم یک زمان من شاد از این دل
چو فردا داد خواهان داد خواهند — بر آرم من دو صد فریاد از این دل

تـــازه‌ها

پیشگیری از مصرف میان وعده‌های ناسالم با سویا

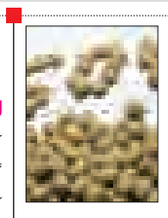

محققـــان دریافته‌انـــد که خـــوردن میان وعده‌هـــای عصرگاهی به ویـــژه غذاهایی با پروتئین ســـویا، موجب کاهش اشتها و تأخیر در وعده غذایی بعدی می‌شـــود که خوردن میان وعده‌های ناســـالم شامگاهی را در نوجوانان کاهش می‌دهد.

به گزارش بیتوته، میان وعده‌های پروتئینی مانند سویا، احساس سیری را بیشـــتر می‌کند و عـــادات غذایی ناســـالم را در افراد جوان کاهش می‌دهد. محققان می‌گویند: خوردن میان وعده‌هایی با پروتئین بالا در بعدازظهر، به بهبود کیفیت رژیم غذایی و کنترل اشـــتها در نوجوانان کمک می‌کند.

رکورد سرعت با دوچرخه

دوچرخه‌ســـواری بـــا ســـرعت ۳۲ تا ۴۸ کیلومتر بر ســـاعت هیجان‌انگیز است اما یک گروه تحقیقاتی در کانادا موفق شده رکورد ۱۳۸ کیلومتر بر ســـاعت را تنها با نیروی رکاب زدن ثبت کند.

به گزارش مهر، شرکت سازنده، موفق به ثبت این رکورد با استفاده از تنها نیروی انسانی شده است. در جریان «رقابت جهانی ثبت سرعت با نیروی انســـانی» که در نوادا برگزار شد تیم این شرکت توانست در مـــدت ۸ دقیقه این دوچرخه عجیب را به ســـرعت ۱۳۸ کیلومتر بر ســـاعت برساند. رکورد قبلی سرعت با نیروی انسانی ۸/۱۳۳ کیلومتر بر ساعت بوده است.

فرودگاهی که در برج مراقبتش هیچکس نیست

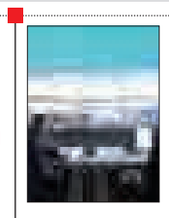

شـــرکت‌های فناوری در حـــال راه‌اندازی فرودگاه‌هایی هستند که برج مراقبت آنها بدون دخالت انسان هواپیماها را کنترل می‌کنند. این فرودگاه در سوئد، نخســـتین فرودگاه در جهان محسوب می‌شود که از فناوری کنتـــرل از راه دور بهره می‌برد. هم اکنون تعدادی دیگر از فرودگاه‌ها در حال بررسی امکان استفاده از راهکار کنترل برج مراقبت از راه دور هستند.

مسافرانی که هواپیمای آنها در این فرودگاه به زمین می‌نشیند، اغلب خبر ندارنـــد که برج مراقبت این فرودگاه بدون دخالت انســـان و با استفاده از دوربین اداره می‌شود.

این دوربین نمی‌گذارد عکس تکراری بگیرید!

یک محقق آلمانی دوربینی را طراحی کرده که نمی‌گذارد شـــما عکس تکراری و مشـــابه دیگران بگیرید!

به گزارش ایرنا، این دوربین طوری طراحی شده که می‌توانید فقط در مکان‌های بکر با آن عکـــس گرفت. اگر مثلاً به کنار برج ایفل بروید این دوربین در نقطه‌ای که خیلی‌ها ایســـتاده‌اند و عکس گرفته‌اند کار نمی‌کند و خبری از عکس نیست. مکانیزم کار این دوربین هم خیلی راحت است. این دوربین اطلاعات مکانی عکس‌های منتشر شده در شبکه‌های مهم اجتماعی را می‌گیرد و اگر در نقطه ایستادن شما بیشتر از ۳۵ عکس پیدا کند دیگر کار نمی‌کند.

جلیقه‌ای که جان موتورسوار را نجات می‌دهد

مهندســـان نوعی جلیقـــه چرمی مجهز به کیســـه هوا ارائه داده‌اند که از موتورسواران در برابر ضربه محافظت می‌کند.

جلیقه جدید کاملاً مســـتقل و بدون نیـــاز به هر نوع کیت حس‌گری موجـــود در موتورســـیکلت عمل می‌کنـــد. این جلیقه خـــود دارای حسگرها، ابزار الکترونیکی کنترل و یک واحد جی‌پی‌اس در محافظ عقبی اســـت. کیسه هوای ســـه‌بعدی و ترکیب میکرورشته‌ای داخلی جفت شـــده به ایجاد تورم ۵۰ میلی‌متری یکنواخت در تمامی سطح جلیقه کمک می‌کند. شش حس‌گر موجود در محافظ عقبی بر حامل‌ها نظارت می‌کند که ۸۰۰ بار در ثانیه بر بدن موتورسوار اثر می‌گذارند.

یادمان

تساهل و مدارا در اندیشه میر سید علی همدانی

در جهـــان متکثر و سراســـر تضاد امروز، تفاهم، مدارا، تســـاهل و همزیستی مسالمت‌آمیز یک ضرورت اجتناب‌ناپذیر است، بنابراین غور در دریای عمیق اندیشـــه و آثار میر سید علی همدانی و ساز و کارهایی که ما را در رســـیدن به صلح و زندگی مسالمت‌آمیز یاری می‌دهد، بیانگر توجه او به این ضرورت جامعه بشری است.

تساهل و مدارا در اندیشهٔ او، فضیلتی اخلاقی و انسانی است که خاستگاه آن دین اســـلام و قرآن است. او عفو و رحمت خداوند را وسیع می‌داند که به انسان‌ها امیدواری و نشاط را هدیه می‌دهد تا با خوش‌بینی و پویایی زمان حاضر را غنیمت بدانند.

کیوسک

▪ **هگمتانه:** رئیس شورای اسلامی شهر همدان برای دومین سال متوالی ابقا شد. مطلبی است که در آن به انتخابات داخلی شورای اسلامی همدان پرداخته و هر یک از اعضا را معرفی کرده است.

در گزارشـــی دیگر در هگمتانه نماینده شرکت‌های دانش‌بنیان آورده است که کالاهای دانش‌بنیان در بازار ناشناخته‌اند چنانچه کالاهای وارداتی جلوی شناخت محصولات دانش‌بنیان داخلی را می‌گیرند در پیامی مشترک از سوی نماینده ولی فقیه و استاندار همدان نیز آمده است که شرایط امن برای انجام مناسک حج در سال‌های آینده ایجاد شود. این پیام در پی اتفاقات مراسم حج که باعث کشته شدن بسیاری از زائران شده، صادر شده است.

کدبانو

ادویه خانگی

مواد لازم:

پودر فلفل قرمز تند (چیلی) ..... یک قاشق غذاخوری
پودر سیر ..... نصف قاشق چایخوری
پودر پیاز .....یک‌چهارم قاشق چایخوری
فلفل قرمز پرک ..... ٤ قاشق چایخوری
آویشن خشک ..... نصف قاشق چایخوری
پاپریکا ..... نصف قاشق چایخوری
پودر زیره .....یک و یک دوم قاشق چایخوری
نمک .....یک قاشق چایخوری
فلفل سیاه ساییده .....یک قاشق چایخوری

طرز تهیه:

ایـــن ادویـــه خیلـــی کـــم در شهرهای مختلف پیدا می‌شود ولی می‌توانید به راحتی در خانه تهیه کنید. تمامـــی موادهای لازم را با هم مخلوط کنید و آن را درون شیشه‌های در بسته نگهداری کنید.

تقدیر و تشکر

لم یشکر الخالق و لم یشکر المخلوق

بدینوسیله از
استاد اخلاق،عامل وحدت

جناب حجت‌الاسلام و المسلمین
حاج آقا یوسف روحانی
امام جمعه محبوب کبودراهنگ
که سالیان سال دعای عرفه را در مسجد اعظم این شهر با قرائت دلنشین خود ما را به فیض رسانده‌اند تقدیر و تشکر می‌نمائیم. امیدواریم در سایه الطاف الهی موفق و موید باشند.

هیأت‌های مذهبی و اهالی مسجد اعظم و اتحادیه‌های پروفیل‌کاران

در شهر

این‌بار مسئولان، هنرمندان و نوجوانان پشت یک میز

» مهسا طاقتی احسن

هر شـــب تـــا آخریـــن روز جشـــنواره فیلم نشست‌های صمیمی کارگردان‌ها و عوامل فیلم‌ها با مســـئولان و نوجوانـــان حاضر در جشـــنواره برگزار می‌شـــود. در این نشســـت‌ها عوامل فیلم مشخصی درباره ساخت فیلشان صحبت می‌کنند و نوجوانان هم از دغدغه‌های نوجوانی‌شـــان. در این میان مسئولان سینمایی نیز حضور دارند. شنبه از ســـاعت ۱۲ شب نخستین نشســـت با حضور علیرضـــا تابش مدیرعامل بنیاد ســـینمایی فارابی، علیرضا شـــجاع‌نوری دبیر جشنواره، حمید جبلی بازیگر و کارگردان ســـینمای کـــودک و همچنین فریـــال بهزاد تهیه‌کننده، امید نیاز کارگردان و رضا اسعدی بازیگر کودک فیلم ب ۱۲ با اجرای وحید نیکخواه‌آزاد در سینما کانون همدان برگزار شد.

در این نشســـت علیرضا تابـــش، مدیرعامل بنیاد ســـینمایی فارابی ابتدا از برگزاری بیست‌ونهمین جشنواره بین‌المللی فیلم نوجوان در شهر همدان ابراز خوشـــحالی کـــرد و عنوان کـــرد که ورود من به بنیاد ســـینمایی فارابی همزمان با تشـــکیل شورای سیاســـت‌گذاری راهبردی سینمای کودک و نوجوان با حکم دکتـــر ایوبی بود که پس از آن کل سیاست‌های فارابی در حوزه سینمای کودک و نوجوان در جهت این شورا شکل گرفت. در این شورا تصمیم گرفته شد که به هیچ وجه و تحت هر شرایطی برای حمایت از فیلم به منظور رسیدن به جشنواره‌های همدان و اصفهان تعجیل شود. همین تصمیم سبب شد تا به سمت فیلم‌هایی برویم که مخاطب بی‌صبرانه منتظر اکران آن باشد نه اینکه در فارابی آنها را آرشیو کنیم.

وی در پاســـخ به دغدغه همیشـــگی کارگردان و تهیه‌کنندگان فیلم‌های نوجوان پاســـخ داد و گفت: زیر نظر شـــورا دو کارگـــروه فیلمنامـــه و اکران تشکیل شد که در کارگروه فیلمنامه نگاه و ارزیابی سخت‌تری نسبت به گذشته حاکم شده است. در حوزه اکـــران هم برنامه‌هایی داریـــم که امیدوارم هرچند با وجود تفاوت‌های آشکار اما همانند گروه هنـــر و تجربه و با مشـــارکت بخش خصوصی از اکران این فیلم‌ها در تهران و شهرستان‌ها حمایت شود.

به گفته تابش سینمای ایران در مقایسه با کشورهای دیگـــر بودجه اندکـــی دارد. قســـمت عمده‌ای از سرمایه ســـینمای ایران را بخش خصوصی تأمین می‌کند و بخشـــی هم از طریق کمک‌های دولتی تأمین می‌شـــود. اما امیدواریم سال آینده مناسب با شـــرایط مالی معیارها نیز تغییر کند و بیشترین تمرکز ما بـــر روی فیلم‌های ســـینمای کودک و نوجوان در سال آینده است که در همان کارگروه شـــورا نحوه اکران آنها مشخص شود، اما همچنان معتقدم که نبود بودجه کافی تنها ســـد فیلمسازی برای فیلمسازان کودک نیست.

تابش در پایان ســـخنان خود بـــه کمبود فیلمنامه خوب در ســـینمای کودک اشاره کرد و نبود قصه گویی و رویا پردازی را در فیلمنامه مشکل اصلی این سینما دانست.

اظهار شرمندگی دبیر جشنواره نسبت به تهیه‌کننده فیلم محمد رسول!...

علیرضا شجاع نوری، دبیر بیست‌ونهمین جشنواره بین‌المللی فیلم نوجوان نیز در این نشست با اشاره به مشـــکلات برگزاری هر نوع جشـــنواره‌ای در ایران گفت: برای برگـــزاری هر کاری در ایران به دلیل اینکه هماهنگی ذهنی نداریم، مشکل وجود دارد. در زمینه فرهنگی هم به علت حساســـیت‌ها مشکلات بیشتر نشان داده می‌شود به‌ویژه در سینما که اگر عشق نباشد نمی‌توان جشنواره‌ای برای آن برگزار کرد. امتیاز جشنواره کودک، شور و اشتیاق مردم برای تبادل فرهنگی است که کمک می‌کند تا بسیاری از مشکلات فراموش شود.

وی در پاسخ به پرسش نیکخواه‌آزاد مبنی بر اینکه تا چـــه حد امیدوارید نفس تازه ســـینما به کمک ســـینمای کودک بیاید، بیان کرد: با توجه به تجربه پشت سر گذاشتن جشنواره‌های بین‌الملل بسیاری به این باور رســـیدم که برای داشتن جشنواره در ایران، باید فرم جشـــنواره‌های خود را حفظ کنیم و این همان جشنواره است که بیشترین سود را به مخاطبین می‌رساند.

شجاع نوری افزود: از آقای ایوبی و اعضای شورا خواســـتم تا اجازه دهند آن طـــور که فکر می‌کنم صحیح اســـت، عمل کنم و آنها هم به من اعتماد کردند. همچنین قرار بر این شد که اگر فیلم خوب پیدا نشود، بخش سینمای ایران را برگزار نکنیم.

شـــجاع‌نوری ادامه داد: باید در برگزاری جشنواره صداقت داشت و به فرم جشنواره بومی شده اجرا شـــود تا اگر مطلوب واقع شـــد این راهکار ادامه پیـــدا کند. تصمیم دیگر بر آن بود که بخش جنبی مرور سینمای جهان به علت مفید نبودن و نداشتن مخاطب حذف شود. همچنین به جای بزرگداشت هنرمندان صاحب نام در روز افتتاحیه، بزرگداشتی از نوجوانان داشته باشیم.

وی در بخـــش دیگری از صحبت‌هایش گفت: بر اساس توافق با سینما قدس همدان قرار بر این شد که سانس نمایش فیلم "محمد رسول..." در اختیار فیلم‌های جشـــنواره قرار بگیرد اما مسئولان سینما با من تماس گرفتند و گفتنـــد که تهیه‌کننده فیلم «محمد رسول...» راضی نیست فیلم برداشته شود. در ادامه شرمندگی برای من ماند و معذرت‌خواهی کردم. حمید جبلی هم که در اواســـط نشست به جمع پیوست، گفت که به شرایط سینمای کودک بدبین نیستم و به نظرم به راحتی می‌تواند درست شـــود. همین المپیاد فیلمســـازی که از امسال در جشنواره فیلم نوجوان همدان راه‌اندازی شده سبب می‌شـــود تا ۷-۸ سال دیگر صدها فیلمساز خوب مانند کیومرث پوراحمد به بار آید. در ابتدای این مراسم که به نقد و بررسی کوتاهی از فیلم «ب ۱۲» اختصاص یافت، امید نیاز کارگردان با اشاره به ایده اصلی ساخت این فیلم که قرار بود تبدیل به تئاتر شـــود، گفت: می‌خواستم به حلقه گم شده روابط والدین و نوجوانان در قالب یک تئاتر بپردازم، اما بعد متوجه شـــدم تغییر لوکیشن‌ها را نمی‌توانم در تئاتر به نمایش در بیاورم. از این رو مدیوم سینما را انتخاب کردم. وی افزود: معتقدم یکی از نمک‌های فیلم لهجه بختیاری بازیگران آن است اما به‌گونه‌ای از این لهجه استفاده شده که مخاطب غیربختیاری هم متوجه شود. فریال بهزاد که تهیه‌کنندگی فیلم «ب ۱۲» را بر عهـــده دارد درباره چرایی بر عهده گرفتن تهیه‌کنندگی در این اثر ســـینمایی بیان کرد: امید نیـــاز مدت زیادی در تئاتر مشـــغول فعالیت بـــود و در این زمینه تجربه خوبی داشـــت. تصور کردم در نخســـتین ســـاخته او خوب است که به عنوان تهیه کننده حضور داشـــته باشم. اکنون هم از اینکه تهیه‌کنندگی را پذیرفتم پشـــیمان نیستم و فکر می‌کنم «ب ۱۲» فیلـــم خوبی از آب در آمده اســـت. نیاز با بیان اینکه مراحل ساخت این فیلم ۸۳ دقیقه‌ای در پاییز ســـال گذشته به پایان رسید، اظهار کرد: اکنون منتظر بازخورد مردم از این فیلم هســـتم و تصمیم به تغییر «ب ۱۲» برای جشنواره خاصی ندارم. برای ســـاخت این فیلم به جشنواره فکر نمی‌کردم و آن را برای دلم ساختم. با ساخت این اثر می‌خواســـتم ردپایی از خودم در سینما به جای بگذارم. در ادامه این نشســـت نیکخواه‌آزاد از نوجوانان فیلمساز حاضر خواست تا مشکلات ســـینمای کودک و نوجوان جشـــنواره اختصاص یافته به آن و همچنین نیازشـــان در این ســـینما را مطرح کنند. در این مراسم سروش مقدم، مدیرکل میراث فرهنگی همدان، امیرشهاب رضویان، مجید قاری‌زاده و رابعه مدنی نیز حضور داشتند.

نخســـتین المپیاد فیلمســـازی و بیســـت‌ونهمین جشنواره بین‌المللی فیلم نوجوان از سوم تا هشتم مهرماه در شهر فرهنگی و تاریخی همدان برگزار می‌شود.

عکس روز

برداشت سیر از مزارع همدان

عکس: ایسنا

گل وگیاه

کوکب سحرخیز

گیاهی دائمی با ریشـــه‌های ژوخه‌ای گرد یا دوکی شـــکل و برگ‌ها مرکب، بزرگ و دندانه‌دار است.

گل‌ها به صورت یک رنگ، دو رنگ و چند رنگ دیده می‌شود. گل‌های درشت کوکب به رنگ‌های ســـرخ، آبی، ســـفید و قرمز جلوه‌گر می‌شوند. از روی جوانه‌ها می‌توان رنگ گل را تشخیص داد. اگر جوانه سبز روشن باشد، گل سفید یا زرد است و اگر جوانه قرمز باشد، گل قرمز یا بنفش است.

خبر

جدیدترین روش درمان نابینایی تأیید شد

ســـازمان غذا و داروی آمریکا جدیدترین روش درمـــان نابینایـــی را با اســـتفاده از یـــک پروتئین در آزمایش‌های انسانی تأیید کرد.

به گزارش ایرنا، محققان دانشگاه ایالتی وین در سال ۲۰۰۶ میلادی با وارد کردن این پروتئین حســـاس به نور جلبک سبز به چشم موش‌های آزمایشگاهی نابینا، قادر به بازیابی بینایی در کمترین زمان ممکن شدند. این روش ســـال‌ها مورد مطالعه قرار گرفته و با رفع نواقص موجود، اکنون برای اســـتفاده در انسان آماده است.

این پروتئین با مجوز ســـازمان غـــذا و داروی آمریکا (FDA) قرار است تا پایان ســـالجاری برای درمان نابینایی در ۱۵ داوطلب آزمایش شـــود. این پروتئین ســـوییچ جادویی نـــام دارد و تاکنون بـــرای درمان وســـواس، رفتار تهاجمی و حـــذف خاطرات بد در موش‌ها مورد استفاده قرار گرفته است.

این پروتئین مستقیم وارد شبکیه می‌شود و با استفاده از ژن درمانی، به ســـلول‌های میلـــه‌ای، مخروطی و گانگلیونی، قابلیت احساس نور می‌دهد.

بافت شبکیه در پشت کره چشم قرار دارد و بیشترین ارتبـــاط با مغز توســـط این بخش برقرار می‌شـــود. سلول‌های گیرنده نور مهمترین رکن در ایجاد تصویر هستند.

محققـــان احتمال می‌دهنـــد که ایـــن روش در ابتدا قادر به درمان قطعی کوررنگی نباشـــد؛ اما در نهایت مغز تنظیماتی را بـــرای مقابله با این عارضه صورت می‌دهد.

قرار اســـت آزمایش‌های انســـانی این روش تا پایان سالجاری آغاز شود.

دانستنی ها

آیا می‌دانید؟

فیل‌ها از بوی عســـل بدشان می‌آید. حتی بوی عسل فیل‌ها را فراری می دهد.

خرس‌ها ٤٢ دندان دارند.

مردم فیلیپین به بیش از ۱۰۰۰ لهجه سخن می‌گویند.

نخستین مردمانی که نخ را کشف کردند و موفق به ریسیدن آن شدند ایرانیان بودند.

مزه سیب، پیاز و سیب زمینی یکی است و به‌خاطر بوی آنهاست که طعم متفاوتی دارند.

فیلها قادرنـــد روزانه ٦٠ گالن آب و ۲۵۰ کیلوگرم یونجه مصرف کنند.

کانگوروهـــا قادرند ۳ متر به بـــالا و ۸ متر به جلو بپرند.

عطســـه یک شـــخص بیمار ۵ هزار قطـــره ریز که حاوی ویروس است در فضا پخش می‌کند.

قطر شاهرگ گردن ٦ میلیمتر است.