پیام تاریخ، تمدن و فرهنگ مادستان
|ISNN: 2322-4665|

روزنامه همدان پیام

www.HamedanPayam.com

دوشنبه ● ۱۵ تیرماه ۱۳۹۴ ● ۱۹ رمضان ۱۴۳۶ ● ۶ ژوئیه ۲۰۱۵
سال یازدهم ● شماره ۲۳۹۳ ● ۱۲ صفحه روزنامه + نیازمندی‌ها ● ۵۰۰ تومان

ایران

توافق در دسترس است
۴ <آ

جامعه
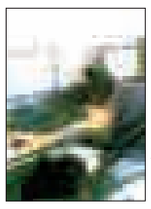
وضعیت ضعیف اینترنت در ۱۵ استان
۹ <آ

حوادث

جشنواره تئاتر همدان با استقبال هنرمندان مواجه شد
۸ <آ

ورزش

کفگیر پاس به ته دیگ خورد!
۱۱ <آ

کشف ۱۰کیلو شیشه از زوج قاچاقچی
۸ <آ

راه یونسکو را نشان همدان دهید
۵ <آ

این روزها آرایشگری خوب درآمد دارد
۷ <آ

اتمام حجت نیکبخت با دهیاران

هیچ کاندیدایی را به روستاییان تحمیل نکنید

۲ <آ

حاشیه در نهاوند مانع تدبیر شد

۲ سالی از روی کار آمدن دولت تدبیر و امید با رأی و انتخاب حداکثری مردم، بـه عنوان رئیس‌جمهوری ایـران می‌گذرد. دولتی که با کلیدواژه تدبیر و امید آمد تا اوضاع کشـور را در کنار توجه به وضعیت داخلی از نظر ارتباطات بین‌المللی و روابط بین‌الملل آن‌هم در چارچوب‌هایی تعریف شده، پیش ببرد. هرچند ابتدای راه تصور نمی‌شد جریان‌ها و عملکرد کابینه دولت قبل، اینقدر دست و دامن‌گیر دولت تدبیر شود؛ شرایطی که کشـور را تا آنجا پیش برده که اگر خدماتی هم انجام گرفتـه بود، آن اعتماد ۸ سـاله را سسـت و تضعیف کـرد. حالا هم به قول معاون پشـتیبانی و برنامه‌ریزی استانداری همدان، دولت در هنگام تحویل به روحانی مانند ماشین خرابی بود که موتوری سوخته داشته و تازه در لبه پرتگاه نیز قرار داشـته است. حالا این وضعیت اوراق شده با چالش‌ها و موارد متعددی مطرح است؛ از یک سو خواسته‌های مردم و برنامه‌های...

۱۰ <آ

در حاشیه مراسم تجلیل از واحدهای برتر استان انجام گرفت

کلنگ‌زنی ۳ طرح توسعه‌ای شرکت بتون صنعت بریس

۳ <آ

عکس: سبزی کاری منطقه اسلام‌شهر / پوریا پاکنیه

دستگاه‌ها مسئولیت را به گردن دیگری می‌اندازند

سبزی با طعم فاضلاب

۱۲ <آ

یادداشت روز

شهرداری‌های مردمی مشکل ندارند

۱- دیـروز روز شـهرداری و دهیاری بود اما واقعیت آن اسـت که این ۲ نهاد مسائلی دارند که بیشتر از یک روز باید به آنها اختصاص پیـدا کند. این مطالبه عجیبی نیسـت که در جامعه‌ای که اکثر نهادها یک هفتـه را به خود اختصاص داده‌انـد، شـهرداری و دهیاری‌هـا نیز صاحب هفته شـوند. البته شـوراها که دیرتر از شـهرداری‌ها وارد تشـکیلات اداری کشـور شـده‌اند، دارای هفته‌ای هسـتند که معمولاً به تقدیر و تشکر از هم، آن را می‌گذرانند...

۲ <آ

یادداشت

قیمت‌های خودسرانه کجا تعیین می‌شود

تـا قبل از شـروع ماه مبـارک رمضان خبرهای بسـیار مطبوعات حاکی از عزم راسـخ دسـتگاه‌های نظارتی برای کنترل قیمـت کالاهای پرمصـرف به‌ویژه اقلام مـورد نیـاز خانواده‌ها در طـول یک ماه روزه‌داری بـود و هم‌اینک که ماه صیام از نیمه گذشته، کمتر خبری از ثبات قیمت‌ها و کنترل بازار به مطبوعات می‌رسد. اتفاقاً وعده و وعید مسـئولان بـرای نظارت و کنترل بهتـر قیمت‌ها خبرنـگار ما را هم بر سـر ذوق آورده اسـت تا گزارش‌های متعددی از شرایط...

۳ <آ

بازگشت همه به سوی اوست

جناب آقای دکتر طاقتی احسن و سرکار خانم جلالی

مدیرمسئول و مدیر اجرایی روزنامه همدان پیام

میهمانی امیرالمومنین(ع) درشبهای قدرنصیب سیدی ازاولاد پیامبرشده است.

مصیبت وارده را به شما و سایر بازماندگان محترم تسلیت عرض نموده از درگاه خداوند در لیالی قدر طلب مغفرت برای آن مرحوم و برای بازماندگان صبر جزیل مسئلت داریم.

کارکنان و خبرنگاران روزنامه همدان پیام و چاپخانه‌های پیام رسانه همدان و تبریز

اطلاعیه

به منظور ارائه الکترونیکی اظهارنامه مالیاتی، تکمیل مراحل ثبت‌نام شماره اقتصادی از طریق سامانه مذکور ضروری است

روابط عمومی اداره کل امور مالیاتی استان همدان

قابل توجه مودیان محترم مالیاتی

شما می‌توانید بدون مراجعه به اداره مالیاتی از طریق سامانه

WWW.TAX.GOV.IR

اظهارنامه مالیاتی خود را به صورت الکترونیکی ارائه نموده و مالیات خود را نیز پرداخت نمائید؟

پیام تاریخ، تمدن و فرهنگ مادستان
The Message Of Madestan's History & Civilization & Culture
روزنامه همدان پیام
۲
دوشنبه ● ۱۵ تیرماه ۱۳۹۴ ● شماره ۲۳۹۳
خبر
khabar@hamedanpayam.com

افتتاح ۲ تقاطع شهر تا پایان مردادماه

سخنگوی شورای شهر همدان از افتتاح پل شهید قهاری‌سعید و زیرگذر پیامبر اعظم(ص) تا پایان مردادماه خبرداد.

کامران گردان در گفت‌وگو با فارس با اشاره موضوع رسیدگی به تقاطع موجود در رینگ‌های شهر همدان اظهار کرد: تا اواخر مردادماه ۲ تقاطع دیگر در شهر همدان افتتاح خواهد شد.

وی این ۲ تقاطع را شامل زیرگذر پیامبر اعظم(ص) و پل شهید قهاری سعید خواند و بیان کرد: این ۲ پروژه بیش از ۹۰ درصد افزایش فیزیکی دارند و کمتر از ۱۰ درصد تا افتتاح آنها باقی مانده است.

سخنگوی شورای شهر همدان ابرازکرد: پل شهید قهاری سعید با ۵۳ میلیارد تومان اعتبار و تقریباً با ۲ ماه تأخیر افتتاح می‌شود.

این مسئول با بیان اینکه این پل از پل‌های مواصلاتی غرب به مرکز کشور خواهد بود اضافه کرد: از این حیث بهره‌برداری از آن مهم بوده و در ممانعت از ورود خودروهای گذری و ماشین‌های سنگین به داخل شهر تأثیر بسزایی دارد.

گردان خاطرنشان کرد: در پروژه زیرگذر پیامبر اعظم(ص) تنها عملیات کف‌سازی باقی مانده و به محض انجام این عملیات این زیرگذر نیز افتتاح خواهد شد.

وی اظهار کرد: این پروژه تقریباً ۱۲ میلیارد تومان هزینه برده و دقیقاً طبق قرارداد و به صورت ۱۴ ماهه تحویل داده خواهد شد.

سخنگوی شورای شهر همدان یادآور شد: این پروژه نیز از سلسله پروژه‌های رینگ شهری است که با افتتاح آن شهروندان در کمترین زمان می‌توانند با استفاده از کمربندی‌ها و بدون ورود به مرکز شهر خود را به مقصد برسانند.

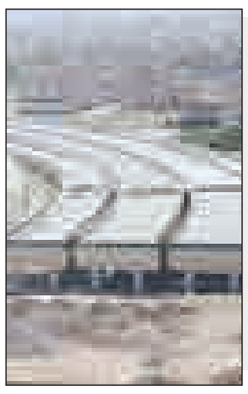

هیچ کاندیدایی را به روستاییان تحمیل نکنید

▪ اتمام حجت نیکبخت با دهیاران

گروه سیاسی: توصیه‌های انتخاباتی استاندار در فاصله ۲۳۴ روز تا انتخابات مجلس دهم. محمد ناصرنیکبخت در آیین گرامیداشت روز دهیاری‌ها فرصت را مناسب دید تا خط مشی تیم خود در انتخابات پیش رو را به دهیاران گوشزد کند. خطی که البته پیش از این در همایش حماسه حضور بر آن تأکید کرده بود. حفظ سلامت در انتخابات و بی‌طرفی مجریان مواردی است که نیکبخت می‌گوید روی آن به شدت حساسیت دارد و بنا ندارد دین خود را فدای دنیای دیگران کند. استاندار همدان با بیان اینکه برگزاری انتخابات سالم و حفظ سلامت انتخابات مهمترین هدف دولت تدبیر و امید است گفته: «عوارض یک انتخابات ناسالم بیشتراز فواید آن است».

او از بیماری و آلودگی انتخابات در روستاها بیشتر نگران است؛ چراکه به گفته وی «روستاها در انتخابات بیشتر مورد توجه نامزدهای انتخاباتی هستند» برای این خاطر از دهیاران خواست که در برگزاری انتخابات، بی‌طرفی محض را رعایت کنند.

برابر آخرین آمار سرشماری ۴۰/۷ درصد جمعیت استان روستانشین هستند و همواره در انتخابات مختلف این حجم جمعیتی مورد توجه کاندیداها برای رأی‌آوری بوده‌اند.

استاندار به ۷۲۹ دهیار فعال در روستاها گوشزد کرده که «هیچ نامزدی را به روستاییان تحمیل نکنند و در این رابطه هیچ توصیه و خواهشی را قبول نکنند». نیکبخت در همایش حماسه حضور در استانداری همدان هم گفته بود که «مردم ایران دیکته‌پذیر نیستند و به حرف قلب خود عمل می‌کنند؛ نباید به دنبال دیکته افکار و تمنیات خود به مردم باشیم». استاندار در این آیین هم تأکید کرد که «دهیاران و بخشداران مراقب باشند که بنابر فشارهای اخلاقی و خواهشی کاندیداها و طرفداران آنها عقاید خود را بر مردم القا نکنند و دین و آخرت خود را فدای رأی‌آوری فردی نکنند».

او به سیستم تحت نظر خود هم اخطار می‌دهد که «هیچ گروه، جناح و سیستم اداری اجازه ورود به تبلیغات انتخابات را نخواهند داشت» چراکه به گفته نیکبخت «نباید به سلامت انتخابات خدشه وارد شود».

خطابی هم به نیروهای نظامی و دولتی در استان داشت و به آنها نیز توصیه کرد که «به مسائل انتخاباتی ورود پیدا نکنند؛ چراکه این امر خلاف، شرع و اخلاق است» و هشدار داد که در غیر این صورت با متخلفان برخورد خواهد کرد.

این گفته‌های نیکبخت البته تازگی نداشته و وی پیش از این در همایش حماسه حضور همدان که به مناسبت دومین سال پیروزی حسن روحانی در انتخابات برگزار شد نطقی سیاسی بی‌سابقه‌ای را داشت. او در این همایش گفته بود که «در سال انتخابات آخرت خود را فدای دنیای کسی نمی‌کند و اصلش بر امانتداری رای مردم است».

نیکبخت البته این اطمینان را داده بود که در سال انتخابات اجازه تک‌صدایی در استان را نمی‌دهد. او در این همایش البته منتقدان دولت را هم مورد خطاب قرار داد و گفت که در سالروز انتخاب دولت بهتر بود از حماسه سیاسی انتخابات ۹۲ هم یاد می‌کردند. اشاره او به همایشی بود که با عنوان «مرگ بر آمریکا » درست در روز ۲۴ خردادماه با پرداخت به مذاکرات هسته‌ای در همدان برگزارشد.

اظهارات نیکبخت در همایش حماسه ظهور اما به مذاق منتقدانش خوش نیامد و با درج مطالبی در نشریات خود و حتی با توزیع شب نامه‌هایی به این سخنان استاندار واکنش نشان دادند.

استاندار به ۷۲۹ دهیار فعال در روستاها گوشزد کرده که «هیچ نامزدی را به روستاییان تحمیل نکنند و در این رابطه هیچ توصیه و خواهشی را قبول نکنند»

به دنبال مهاجرت معکوس شهر به روستا هستیم

استاندار همدان در بخش دیگری از سخنان خود در گرامیداشت روز دهیاران با بیان اینکه ارائه خدمات مناسب به روستاها مانع مهاجرت روستاییان به شهرها می‌شود گفت: اگر خدمات خوبی به روستاییان ارائه شود و روستاها آباد و پایدار باشد مهاجرت معکوس یعنی مهاجرت از شهر به روستاها نیز دور از ذهن نیست.

نیکبخت افزود: اگر روستاییان از نظر معاش زندگی وضعیت مناسبی داشته باشند و دغدغه شغل و درآمد نداشته باشند به طور یقین در روستاها باقی می‌مانند.

به گزارش ایرنا وی اضافه کرد: دهیاران و شوراهای روستایی و بخشداری‌ها باید با همکاری هم ظرفیت‌های روستاها را شناسایی کنند و متناسب با ظرفیت هر روستا فعالیت خاص آن روستا را تعریف کنند. وی از مدیران دستگاه‌های اجرایی، بخشداران و شوراها خواست: حمایت لازم را از دهیاران داشته باشند؛ چراکه دهیاران استانداران کوچک روستا هستند.

مدیرکل دفتر امور روستایی استانداری همدان هم در این آیین گفت: ۷۵۰ دهیاری دارای مجوز در سطح استان همدان وجود دارد که ۷۲۹ نفر از دهیاران با دریافت سرانه فعالیت دارند. فریدون عربی اظهار کرد: از جمعیت بیش از یک میلیون و ۷۵۸ هزار نفری استان همدان، بیش از ۷۱۶ هزار نفر روستایی هستند یعنی ۴۰/۷ درصد.

عربی از تأمین ۹۴ دستگاه ماشین‌آلات عمرانی برای دهیاری‌ها خبردادو گفت: امسال نیز به مناسب روز دهیاری ۹۴ دستگاه ماشین‌آلات عمرانی و خدماتی با ۵ میلیارد و ۱۷۰ میلیون تومان اعتبار تخصصی از سازمان مرکزی تحویل دهیاری‌های استان همدان شد.

مدیرکل دفتر روستایی استانداری همدان در پایان با اشاره به طرح مشارکت مردم در راه‌اندازی واحدهای تولیدی مستقر در روستا نیز اظهار کرد: در این طرح تسهیلات مالی با یک دهه تنفس مالیاتی و سود پایین به متقاضیان پرداخت می‌شود که دهیاران می‌توانند روستاییان را برای راه‌اندازی واحدهای تولیدی تشویق و ترغیب کنند. در پایان این مراسم ماشین‌آلات عمرانی و خدماتی توسط استاندار همدان به دهیاران تحویل داده شد.

معاون استاندار همدان:

بیشتر آسیب‌ها ناشی از ضعف فرهنگی است

معاون سیاسی امنیتی استاندار همدان گفت: کمتر از ۳۰ درصد مشکلات و آسیب‌های اجتماعی به مباحث اقتصادی ارتباط مستقیم دارد که باید با آموزش مهارت‌های فردی و اجتماعی بسیاری از معضلات فرهنگی در جامعه رفع شود.

به گزارش تسنیم، محمدابراهیم الهی‌تبار در آیین افتتاحیه طرح غنی‌سازی اوقات فراغت کانون‌های فرهنگی و هنری مساجد استان همدان اظهار کرد: سرمایه‌های اجتماعی از مهمترین ظرفیت‌های درونی هر جامعه‌ای به شمار می‌آیند که حضور آنها در صحنه‌های مختلف اجتماعی و فرهنگی می‌تواند نقش بسزایی داشته باشد.

وی افزود: با پیروزی انقلاب اسلامی اثبات شد که حضور مردم و استفاده از ظرفیت مردمی در جامعه می‌تواند بسیاری از تنگناها و کمبودها را رفع کند و زمینه رونق و شکوفایی را فراهم کند.

معاون سیاسی امنیتی استاندار همدان تصریح کرد: پس از پیروزی انقلاب اسلامی با ازدیاد جمعیت کمبود زیرساخت‌های آموزشی و پرورشی در کشور وضعیت بحرانی داشت که با ورود خیران و بخش خصوصی امروز شاهد هستیم که دور افتاده‌ترین نقاط نیز از ظرفیت مدرسه و آموزش بهره‌مند هستند.

وی با بیان اینکه با آموزش مهارت‌های فردی و اجتماعی زمینه رفع بسیاری از معضلات فرهنگی در جامعه فراهم می‌شود، گفت: کمتر از ۳۰ درصد مشکلات و آسیب‌های اجتماعی مانند طلاق و اعتیاد به مباحث اقتصادی ارتباط مستقیم دارد که در این راستا باید مباحث فرهنگی گسترش یابد.

الهی‌تبار با ابراز نگرانی از افزایش نرخ طلاق در جامعه بیان کرد: امروز بسیاری از طلاق‌هایی که به وقوع می‌پیوندند به مشکلات اقتصادی زوج‌ها ارتباطی ندارد و بلکه عدم بهره‌مند نبودن از مهارت‌های زندگی سبب شده است که زوج‌ها تحمل یکدیگر را نداشته و با قرار گرفتن در مسیر مشکلات توان مقابله را ندارند.

وی عنوان کرد: بسیاری از جوانان نیز به دلیل بهره‌مند نبودن از مهارت‌های لازم در زندگی در مقابل خواسته‌های دیگران و دوستان خود کم می‌آورند و چون قدرت "نه گفتن" را ندارند سریع به دام اعتیاد گرفتار می‌شوند.

معاون سیاسی و امنیتی استاندار همدان افزود: امروز کشور در وضعیت پنجره طلایی قرار دارد به طوری که بیشترین جمعیت کشور را جوانان تشکیل می‌دهند که اگر برنامه‌ریزی مناسبی شکل نگیرد فرصت جوانی جامعه به تهدید تبدیل می‌شود.

وی اظهار کرد: کانون‌های فرهنگی و هنری مساجد از مهمترین مراکزی هستند که با برقراری فضایی شاد و متنوع متناسب با نیاز جوانان می‌توانند زمینه پیشگیری از آسیب‌های اجتماعی را فراهم کنند.

الهی‌تبار با اشاره به روز بزرگداشت قدس تصریح کرد: مستضعفان و آزادگان جهان به جمهوری اسلامی ایران چشم دوخته‌اند و حضور باشکوه مردم در راهپیمایی روز قدس می‌تواند زمینه امیدواری را در کشورهای مسلمان به وجود آورد. وی با تأکید بر ضرورت حضور حداکثری مردم در انتخابات مجلس شورای اسلامی در امسال گفت: انتخابات امسال باید به عنوان یک فرصت برای نظام تبدیل شود چرا که حضور حداکثری مردم در انتخابات نشان از مهر تأیید دوباره بر پذیرش اصل نظام مقدس جمهوری اسلامی ایران دارد.

معاون سیاسی و امنیتی استاندار همدان با اشاره به شرایط سخت کشور در حوزه اقتصادی عنوان کرد: در گذشته کشور با درآمد ۱۵۸ میلیارد دلار در سال اداره می‌شد اما امروز دولت با ۲۵ میلیارد دلار کشور را اداره می‌کند بر این اساس از نظر اقتصادی شرایط سختی بر کشور حاکم است.

دبیرکانون‌های فرهنگی هنری مساجد استان همدان هم در این نشست گفت: ۵۱۷ کانون فرهنگی هنری مساجد در استان همدان فعال است. هادی فیض‌منش شامگاه شنبه در مراسم افتتاحیه طرح غنی‌سازی اوقات فراغت کانون‌های مساجد استان همدان با بیان اینکه هدف کانون‌های مساجد تبعیت از حدیث پیامبر(ص) در مورد مدارا با مردم است، اظهار کرد: برای موفقیت در کارها و جذب جوانان باید روش مدارا با مردم را در پیش گرفت. وی با اشاره به اینکه هدف اصلی تأسیس کانون‌های فرهنگی هنری مساجد جذب جوانان و نوجوانان به مساجد و مبارزه با تهاجم فرهنگی است، عنوان کرد: تهاجم فرهنگی ابعاد مختلف دارد و دشمن راه‌های مختلفی برای اینکه نسل جوان را با مشکل روبه‌رو کند در پیش گرفته است.

دبیر کانون‌های فرهنگی هنری مساجد استان همدان با بیان اینکه شورای فرهنگی، مساجد را به عنوان کانون فعالیت فرهنگی برگزیده است، بیان کرد: ۵۱۷ کانون فرهنگی هنری مساجد در حال حاضر در استان همدان فعال است. فیض‌منش از سطح‌بندی کانون‌های فرهنگی هنری مساجد استان همدان خبر داد و گفت: کانون‌ها به سطح یک و ۲ و ۳ تقسیم‌بندی می‌شوند.

مدیرکل فرهنگ و ارشاد اسلامی استان همدان نیز در این مراسم با بیان اینکه اداره ارشاد همدان احیای فرهنگ و هنر در حوزه سینما و مطبوعات و تشکل‌های فرهنگی را در برنامه خود قرار داده است، عنوان کرد: نزدیک به ۶۰۰ مرکز شامل کانون‌های فرهنگی، انجمن‌های سیمایی و مطبوعات استانی در همدان فعال است. فاضل عبادی ادامه داد: ۵۱۷ کانون فرهنگی مساجد، ۲۰۸ کتابخانه مساجد و ۸۳۰ مرکز تلاوت نور و صد انجمن هنری و تشکل از جمله مراکز فرهنگی استان همدان است. وی از فعالیت ۳۰۰ مؤسسه قرآن و عترت در استان همدان خبر داد و گفت: بیش از ۳۵۰ محفل انس با قرآن در استان فعالیت می‌کند.

یادداشت روز

شهرداری‌های مردمی مشکل ندارند

۱- دیروز روز شهرداری و دهیاری بود اما واقعیت آن است که این ۲ نهاد مسائلی دارند که بیشتر از یک روز باید به آنها اختصاص پیدا کند.

این مطالبه عجیبی نیست که در جامعه‌ای که اکثر نهادها یک هفته را به خود اختصاص داده‌اند، شهرداری و دهیاری‌ها نیز صاحب هفته شوند. البته شوراها که دیرتر از شهرداری‌ها وارد تشکیلات اداری کشور شده‌اند، دارای هفته‌ای هستند که معمولاً به تقدیر و تشکر از هم، آن را می‌گذرانند.

مراد از اختصاص یک هفته به شهرداری‌ها و دهیاری‌ها، صرفاً اضافه کردن هفته‌ای برای «گل گفتن و گل شنفتن» همچون هفته‌های دیگر نیست، بلکه هفته‌ای است که این ۲ نهاد که یکی سابقه‌ای طولانی دارد و دیگری تشکیلاتی نوپا است، بتواند در آن مسائل خود را طرح و حل‌وفصل نمایند.

۲- شهرداری‌ها و دهیاری‌ها درآمد پایدار ندارند و مهمترین مشکل آنها بخصوص شهرداری‌ها وابستگی به جیب مردم به واسطه مجوز ساخت‌وسازها و جرایم تخلفات ساختمانی است.

این وضعیت متأسفانه باعث شده که اغماض نسبت به ساخت‌وساز و مجوز تخلف در حوزه‌های شهرداری‌ها برای کسب درآمد بیشتر دیده شود و متأسفانه در مواردی مجوز تخلف از قبیل حذف پارکینگ به صورت قانونی داده شود.

۳- شهرداری‌ها نهادهایی عریض و طویل هستند و شوراها نیز با سیستم توصیه‌نامه‌ای خود به این عریض و طویلی افزوده‌اند.

نیروهای مازاد شهرداری‌ها امروزه از مشکلات بزرگ شهرداران هستند؛ زیرا آنها متعهد به تأمین منابع مالی برای پرداخت حقوق این نیروها می‌شوند و باید به هر شکل ممکن و البته قانونی حق و حقوق این پرسنل را تأمین نمایند.

متأسفانه نظارتی از این لحاظ بر شهرداری‌ها وجود ندارد و در مواقعی هم اگر با به کارگیری فردی از سوی شوراها مخالفت شده؛ بیشتر سیاسی بوده است.

۴- شهرداری‌ها وظیفه دارند فضای سبز را گسترش دهند و در قالب پارک‌ها این اقدام را انجام می‌دهند اما هر چقدر پارک‌ها گسترش یافته از فضای سبز طبیعی استان بخصوص باغات کاسته شده است.

در این زمینه اجرای قانونی که در تغییر کاربری باغات به نفع شهرداری نوشته شده و ۷۰ درصد باغ را به شهرداری می‌دهد، در تشدید این وضعیت مؤثر بوده است.

۵- هنوز شهرداری‌ها توان پیشگیری از گسترش حاشیه شهرها و پایان دادن به حاشیه‌نشینی را ندارند. سال‌هاست در همدان طرح توانمندسازی حاشیه شهر اجرا می‌شود اما هنوز قید حاشیه از این مناطق برداشته نشده است و این خود حکایت از شکست طرح توانمندسازی حاشیه‌ها دارد که روز به روز گسترش می‌یابد.

۶- شهرداری‌ها بیشتر به عمران شهر توجه دارند و کمتر به فعالیت‌های فرهنگی می‌پردازند و معمولاً معاونت فرهنگی ندارند یا این معاونت تزیینی است و در بهترین حالت نمایندگی جناحی سیاسی را در حوزه فرهنگ شهر بر عهده دارد. در صورتی که نگاه شهرداری‌ها به فرهنگ باید از سیاست جناحی تهی باشد وگرنه امکانات شهروندان به نفع یک جناح به هدر می‌رود.

۷- شهرداری‌ها نیازمند مشارکت مردم در ساخت شهر هستند اما تصور می‌کنند که این بانک‌ها بخصوص بانکی که نام شهر دارد، می‌تواند شهر را بسازد و این نگاه باعث فاصله گرفتن آنها از مردم می‌شود. پس تا دیر نشده مردمی بودن شهرداری‌ها و دهیاری‌ها باید احیا شود وگرنه مشکلات آنها هرگز حل نخواهد شد.

خبر

برگزاری مراسم احیا در ۵ بقعه شاخص

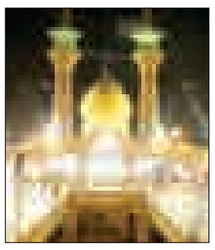

مدیر اوقاف و امور خیریه شهرستان همدان از برگزاری مراسم احیای شب‌های قدر در ۵ بقعه شاخص شهرستان همدان خبر داد.

حجت‌الاسلام سید جلال رضوی در گفت‌وگو با فارس اظهار کرد: با فرا رسیدن لیالی قدر در ماه مبارک رمضان بار دیگر مساجد، حسینیه‌ها و بقاع متبرکه آماده پذیرایی از روزه‌داران در این ماه مبارک است.

وی با اشاره به برگزاری شاخص‌ترین برنامه‌های شب‌های قدر در آستان امامزاده عبدا...(ع)، گفت: در ۵ بقعه شاهزاده حسین(ع)، امامزاده یحیی (ع)، امامزاده خضر (ع)، امامزاده فرزند علی (ع) و امامزاده محسن نیز برنامه‌هایی به همین مناسبت اجرا می‌شود.

مدیر اوقاف و امور خیریه شهرستان همدان بیان کرد: سایر بقاع متبرکه نیز به صورت داخلی و محلی برنامه‌هایی را در ماه رمضان به‌ویژه لیالی قدر برگزار می‌کنند.

رضوی با تأکید بر اینکه شب قدر از فرصت‌های بسیار ارزنده و مغتنم است، یادآور شد: با توجه به شهادت امیرالمومنین علی(ع) آستان امامزادگان برجسته همدان در لیالی قدر میزبان عزاداران حضرت علی(ع) نیز است.

وی با اشاره به محافل انس با قرآن در امامزاده عبدا...(ع) اظهار کرد: محفل انس با قرآن به صورت شاخص استانی در آستان امامزاده عبدا... ساعت ۲۳ با حضور قاری برجسته در نظر گرفته شده است.

shenide@hamedanpayam.com

شنیده‌ها

۱- مدیرکل امور بانوان استانداری منصوب می‌شود. گویا این حوزه مدت‌هاست با سرپرست اداره می‌شود. گفتنی است مراسم معارفه مدیرکل جدید بزودی برگزار خواهد شد.

۲- نصب نبودن دستگاه کارتخوان (صندوق مکانیزه فروش) مشکلاتی را برای اصناف در پرداخت مالیات به وجود آورده است. گویا نصب این دستگاه برای ۲۳ هزار واحد صنفی اجباری است. گفتنی است اصنافی که این دستگاه را نصب نکرده‌اند با اینکه مالیات آنها ۵۰ هزار تومان می‌شود باید جریمه یک میلیون و ۸۰۰ هزار تومانی بپردازند.

۳- دکه‌های روزنامه‌فروشی و دیگر دکه‌های شهر از فروش سیگار منع شده‌اند. گویا این ممنوعیت به دلیل دارا نبودن جواز فروش سیگار است. گفتنی است بر اساس قوانین مالک و مستأجر، شهرداری می‌تواند نوع کالاهای عرضه کننده مستأجر (دکه‌ها) را مشخص کند که قطعاً سیگار نخواهد بود.

۴- برخی سهامداران تعاونی وزارت کشور در استان زیان خواهند دید. گویا این زیان به دلیل بازگشت زمین‌های خریداری شده از این تعاونی به بیت‌المال خواهد بود. گفتنی است تعاونی سابق وزارت کشور در تصرف و فروش زمین‌های اطراف تهران در دادگستری پرونده دارد.

۵- مردم نیروگاه خانگی می‌سازند. گویا این موضوع در قالب ارائه تسهیلات برای احداث صفحات برق خورشیدی در ساختمان‌های مسکونی اجرا خواهد شد. گفتنی است ۵۰ درصد هزینه ساخت این واحدهای تولید برق، به مشترکان وام پرداخت خواهد شد.

۶-گروه های اصولگرای استان تشکیل جلسه داده اند. گفته می‌شود در این نشست خصوصی سران شاخه های اصولگرایی در استان درباره موضوعات روز بحث و گفت وگو داشته اند. گویا موضوع مذاکرات هسته ای ، تاکتیک های انتخاباتی و شرایط استان از جمله مباحث این گروه‌ها بوده است.

خبر

مدیرکل امور مالیاتی استان خبر داد:

برخورداری از معافیت مالیاتی به شرط دریافت شماره اقتصادی

مدیرکل امور مالیاتی استان همدان گفت: مؤدیانی که مطابق قانون مکلف به ثبت‌نام برای دریافت شماره اقتصادی شده‌اند، در صورت ثبت‌نام نکردن تا پایان تیرماه، از تمامی معافیت‌ها و بخشودگی جرایم قانونی محروم می‌شوند.

به گزارش روابط عمومی اداره امور مالیاتی استان، محمد خلیفه با اشاره به بند (د) تبصره ۹ قانون بودجه سال ۱۳۹۳ گفت: اشخاصی که بر اساس اعلام سازمان امور مالیاتی کشور و طبق قانون مکلف به ثبت‌نام برای دریافت شماره اقتصادی می‌باشند، در صورت ثبت‌نام نکردن در مهلت تعیین شده، از تمامی معافیت‌ها و بخشودگی جریمه‌های مقرر قانونی محروم می‌شوند و سازمان امور مالیاتی کشور علاقمند است مؤدیان محترم مالیاتی با اقدام به موقع مشمول جریمه نشوند.

وی همچنین در خصوص سقف معافیت مالیاتی پایه در سال ۱۳۹۳ نیز گفت: در سال ۱۳۹۳ درآمد مشمول مالیات اشخاص حقیقی تا مبلغ ۱۲ میلیون تومان از پرداخت مالیات معاف بوده که این رقم برای سال ۱۳۹۴ به مبلغ ۱۳ میلیون و ۸۰۰ هزار تومان افزایش یافته است.

احتمال بارش در برخی نقاط استان

مسئول مرکز پیش‌بینی هوای استان همدان با بیان اینکه در اکثر نقاط استان دما تا دو درجه کاهش یافته است، گفت: ملایر گرمترین نقطه استان همدان است.

نادر پیرتاج روز یکشنبه در گفت‌وگو با فارس با بیان اینکه در اکثر نقاط استان دما تا دو درجه کاهش یافته است، افزود: در ۲ روز گذشته دمای هوا نسبت به هفته قبل کاهش داشته است.

وی تصریح کرد: آسمان استان صاف تا قسمتی ابری تا نیمه‌ابری همراه با وزش باد است و احتمال غبار محلی وجود دارد.

مسئول مرکز پیش‌بینی هوای همدان با بیان اینکه شب گذشته دمای هوا ۱۹ درجه بود، افزود: حداکثر دمای شنبه ۳۹ درجه گزارش شده است.

پیرتاج به پیش‌بینی هوای استان طی هفته جاری اشاره کرد و یادآور شد: از امروز با عبور موج بسیار خفیفی در برخی نقاط استان احتمال بارش پراکنده وجود خواهد داشت.

اقامه نماز جماعت در ۲۵ بوستان همدان

رئیس کمیسیون فرهنگی و اجتماعی شورای اسلامی شهر همدان از برگزاری نماز جماعت مغرب و عشا در ۲۵ بوستان شهر همدان خبر داد.

به گزارش مهر، علی رضایی در جمع خبرنگاران افزود: با توجه به فرارسیدن فصل تابستان و استقبال مسافران و شهروندان از بوستان‌های سطح شهر و با توجه به ضرورت توسعه و ترویج فرهنگ نماز، امسال نیز همچون سال‌های گذشته نماز جماعت مغرب و عشاء در بوستان‌های مناطق مختلف شهر همدان برپا می‌شود.

رضایی اضافه کرد: اقامه نماز جماعت در بوستان‌ها توسط معاونت فرهنگی، اجتماعی و گردشگری شهرداری با مشارکت دفتر نمایندگی ولی فقیه در استان و امام‌جمعه همدان و گروه فرهنگی تبلیغی سراج و مشارکت تشکل‌های مردمی برگزار می‌شود.

رئیس کمیسیون فرهنگی و اجتماعی شورای اسلامی شهر همدان اظهار کرد: برای این امر مبلغ ۵۶۰ میلیون ریال اعتبار توسط شهرداری تعهد شده است.

پیام تاریخ، تمدن و فرهنگ مادستان
The Message Of Madestan's History & Civilization & Culture
روزنامه همدان پیام
۳
دوشنبه ● ۱۵ تیرماه ۱۳۹۴ ● شماره ۲۳۹۳
خبر
khabar@hamedanpayam.com

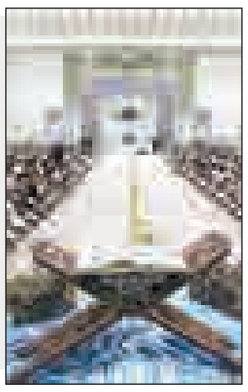

محفل جمع‌خوانی قران کریم در زندان همدان

در ماه مبارک رمضان، ماه نزول قرآن، محفل جمع‌خوانی روزانه یک جزء قرآن کریم در زندان همدان با حضور کارکنان فرهنگی و جمع کثیری از مددجویان توسط اداره فرهنگی برنامه‌ریزی و در حال برگزاری است.
به گزارش روابط عمومی اداره کل زندان‌های همدان، در ماه ضیافت الهی و بهار قرآن و با هدف اصلاح رفتار و ایجاد شـــور و نشاط قرآنی در بین مددجویان با طرح معنوی جمع‌خوانی، سالن آمفی تئاتر زندان آماده و به ســـبک محافل قرآنی اماکن مقدسه تزیین شده و روزانه یک جزء از کلام‌ا... مجید با حضور بیش از ۳۰۰ نفر از مدجویان قرائت می‌شود.
همچنین حجت‌الاســـلام مهدی جوادی (از خطبای مشهوراســـتان) که در ماه مبارک رمضان در زندان حضور دارد در مباحث خداشناسی، قرآن و اخلاق سخنرانی می‌کند.

بهره‌برداری از ۳ هزار واحد روستایی در هفته دولت

امسال در هفته دولت ۳ هزار واحد روستایی به بهره‌برداری می‌رسد.
مدیرکل بنیاد انقلاب اســـلامی استان همدان اظهار کرد: هزار و ۳۰۷ روستای دارای جمعیت در استان همدان وجود دارد که طرح هادی برای تمام این روستاها تهیه شده است.
به گزارش فارس مجید ظفری با اشـــاره به بهره‌برداری از ۳ هزار واحد مســـکن روســـتایی طی سالجاری، بیان کرد: عملیات عمرانی و اجرایی نیز در ٤۳۸ روستا آغاز شده است. مدیرکل بنیاد انقلاب اسلامی استان همدان عنوان کرد: تا پایان سال گذشته عملیات آسفالت‌ریزی معابر اصلی در ۵۰ روستا انجام شده است. وی در خصوص توجه دولت به مقاوم‌سازی مسکن روستایی ابراز کرد: امسال سهمیه تسهیلات مسکن روستایی در سطح کشور ۲۰۰ هزار واحد است که عملیات اجرایی نخستین واحد در روستای سیمین همدان توسط معاون اول رئیس‌جمهور آغاز شد.

وعده

- **جهش صنعتی استان تا ۲ سال دیگر**
  (رئیس صنعت، معدن و تجارت استان؛ همدان‌پیام ۹۳/۰۴/۱۴)
- **تویسرکان را صنعتی کنید**
  (فرماندار تویسرکان؛ ایرنا ۹۳/۰۴/۱۴)

تحلیل روز

قیمت‌های خودسرانه کجا تعیین می‌شود

» مهدی ناصرنژاد

تا قبل از شـــروع ماه مبارک رمضان خبرهای بســـیار مطبوعات حاکی از عزم راسخ دستگاه‌های نظارتی برای کنترل قیمت کالاهای پرمصـــرف به‌ویژه اقـــلام مورد نیـــاز خانواده‌ها در طـــول یک ماه روزه‌داری بود و هم‌اینک که ماه صیام از نیمه گذشـــته، کمتر خبری از ثبات قیمت‌ها و کنترل بازار به مطبوعات می‌رســـد. اتفاقاً وعده و وعید مسئولان برای نظارت و کنترل بهتر قیمت‌ها خبرنگار ما را هم بر ســـر ذوق آورده است تا گزارش‌های متعددی از شرایط بازار ایام روزه‌داری تهیه کند و همین موضوع، دستمایه‌ای شد برای یادداشت امروز ما که بگوییم چه بوده و چه شده است!
گذشـــته از چند قلم معدود و بالنسبه پرمصرف نظیر خرما و گوشت و مرغ که اولی به علت خرماهای روی دســـت مانده در بازار چندان خریداری ندارد و دومی هم که به علت روزگار ناخوش مرغداری‌ها و تولیدکنندگان اینگونه مواد پروتئینـــی تقریباً در این برهه از زمان به کام مصرف‌کننده تمایل پیدا کرده، قیمت سایر اجناس بخصوص میوه‌ها با وجود نیاز شـــدید و خرید فـــراوان مردم به حال خود رها و سرگردان است.
این شرایط از جنبه‌های مختلف قابل تأمل می‌باشد که اولاً چرا باید تشـــدید نظارت و کنترل بازار محدود به ایام خاص باشد؟ چرا باید یک‌ســـال آزگار بازار را که در محاصره فرصت‌طلبی‌هاســـت به حال خود رها ســـازیم تا رویه‌های غلط و شـــیوه‌های خودسرانه در کار و کســـب ریشـــه بزند و به یک فرصت تبدیل شود و سپس بخوایم ظرف یک هفته چنین وضعیت بلبشو را سروسامان دهیم! دوم اینکه اگر قرار بر کنترل و نظارت مقطعی اســـت، فقط باید یک یا دو قلم کالا مدنظر قرار بگیرد و بقیه از مدار کنترل خارج گذاشـــته شـــود! مگر نـــه اینکه در بازار و اقتصاد ما تمـــام قیمت‌ها زنجیروار به هم مرتبط می‌باشد.
در چنین اوضاع و احوالی است که اگر خیابانی را در شهرمان با حوصله و تأمل رفت و برگشت کرده و قیمت‌ها را پرس‌وجو کنیم درمی‌یابیم که واقعاً یک بام و چند هوا و یا همان یک شهر و چند نرخ می‌باشد. فقط همین نیست، چون اغلب اجناس بخصوص میوه و تره‌بار هنگام رفت از خیابان یک قیمت دارد و به وقت بازگشت قیمت دیگر و دایم با سلیقه و حکم فروشنده در نوسان است. در یکی از سبزی‌فروشی‌ها قیمت یک نوع سبزی معطر و کدبانوپسند درآن واحد توسط هر دو فروشنده با ۲ نرخ متفاوت اعلام شد. مشتری با تعجب گفت: «این آقا می‌گوید کیلویی ٤ تومان، شما می‌گویید ٦ تومان. کدامش درست است؟» فروشنده هم برای پاســـخ معطل نماند و جواب داد: «حالا که شریکیم گفته٤ تومان، همان ٤ تومان. عیب ندارد!»
یعنـــی واقعاً قیمت و قیمت‌گذاری بر چه معیار و انصاف اســـت؟ در یـــک لحظه ممکن اســـت قیمت یک کیلوگرم ســـبزی، ۲هزار تومان تغییر کند؟! وضعیت ســـایر اجنـــاس و قیمت‌ها هم همین اســـت. در واقع هیـــچ معیار و انصافی برای نرخ‌گذاری نیســـت؛ چون ضابطه‌ها ضعیف و ناکارآمد اســـت. نباید اجازه داد اعتماد مردم به بازی گرفته شود.

خبر

همدان بیابان شده است

مدیـــرکل منابـــع طبیعـــی اســـتان همدان بـــا بیـــان اینکه اقتصادی‌ســـازی مراتـــع از رویکردهـــای اصلی منابـــع طبیعی اســـت، بیان کرد: توان اکولوژیکی مراتع استان همدان سال به سال در حال کاهش است.
محمدرضا همتی در گفت وگو با مهر با بیان اینکه اقتصادی‌ســـازی مراتع اســـتان همدان و واگذاری آنها به بخـــش خصوصی یکی از اهداف منابع طبیعی استان همدان است، اظهار کرد: توان اکولوژیکی مراتع استان همدان سال به سال در حال کاهش است.
وی با بیان اینکه در اثر استفاده بی‌رویه از مراتع و پوشش گیاهی در استان همدان شـــاهد بروز پدیده بیابان‌زایی هستیم، بیان کرد: استان همدان در حال حاضر جزو استان‌های بیابانی قلمداد می‌شود.
مدیرکل منابع طبیعی اســـتان همدان در ادامه سخنانش مسأله کمبود آب در استان را جدی عنوان کرد و بیان داشت: پدیده بیابان‌زایی در اثر فشار بر مراتع استان به وجود آمده است.
وی بـــا بیان اینکه تعداد بهره بردار مجاز در عرصه های منابع طبیعی ٦ هزار و ۵۰۰ خانوار است، بیانکرد: در حال حاضر ۵۱ هزار خانوار از مراتع اســـتان همدان بهره برداری می‌کنند که معیشت آنها به طور مستقیم و غیرمستقیم به مراتع استان وابسته است.
همتی تعداد دام مجاز مطابق ظرفیت مراتع استان را ٦۰۰ هزار واحد دامـــی عنوان کرد و گفت: این در حالیســـت کـــه در حال حاضر ۲ میلیون واحد دامی از مراتع استان استفاده می‌کنند که ۳ برابر ظرفیت است.
وی با بیان اینکه مراتع اســـتان همدان به ۳ دســـته تقسیم می‌شوند، گفـــت: حفاظت از منابع طبیعی وظیفه‌ای همگانی اســـت چراکه در برابر نسل آینده مسئولیم.

در حاشیه مراسم تجلیل از واحدهای برتر استان انجام گرفت

کلنگ‌زنی ۳ طرح توسعه‌ای شرکت بتون صنعت بریس

همزمان با برگزاری مراسم هفته صنعت و معدن در استان همدان، از واحدهای برتر و نمونه صنعتی اســـتان در شـــرکت بتون صنعت بریس تجلیل شـــد و در حاشیه این مراسم هم کلنگ ۳ طرح توسعه‌ای شرکت میزبان، بر زمین زده شد.
خط تولیـــد تراورس‌های بتونـــی کارخانه بتون صنعت بریس بهمن‌ماه سال ۹۰ افتتاح شـــد. حالا آغاز عملیات اجرایی خط تولید تراورس بتونی خطـــوط ریلی بار محوری ۳۰ تـــن با ظرفیت تولید ســـالانه ۳۰۰ هزار عدد برای نخســـتین‌بار در کشور آن هم با اشـــتغالزایی مستقیم ۱۰۰ نفر و پروژه تولید ســـقف پیش تنیده بتونی ســـبک با ظرفیت تولید سالانه ۱۵۰ هزار مترمربع و اشتغالزایی مستقیم ۲۵ نفر از جمله این طرح‌ها بود که در کنار اینها کلنگ طرح خط تولید تراورس بتونی دی‌بلوک با ظرفیت تولید سالانه ۱۵۰ هزار عدد و اشـــتغالزایی مستقیم ۲۵ نفر بر زمین خورد.
مدیرعامل شـــرکت بتون صنعت بریس هم در حاشـــیه این کلنگ‌زنی‌ها صراحتاً وعده بهره‌بـــرداری این طرح‌هـــا را هفته دولت، شـــهریورماه امســـال (۹٤) اعلام کرد که به اذعان استاندار همدان، این موضوع برایش ثابت شده است و قول وی را تأیید کرد.

تنگ‌نظری وجود ندارد، چشم‌ها را شسته‌ایم

اســـتاندار همدان در این مراسم از عملکرد دیپلماســـی دولت گفت و اینکه نمایندگان جسور، متدین و امین مردم ایران این روزها در عرصه نبرد دیپلماســـی با کشـــورهای ابرقدرت در حال پیکارند.
محمدناصـــر نیکبخت با تأکید بر اینکه باید با اقتصاد مقاومتی کشـــور را بسازیم تا هیچ بیگانه‌ای آن را تهدید نکند، معتقد است: در هر شـــرایطی، چه تحریم وجود داشته باشد و چه برداشـــته شود باید به اقتصاد مقاومتی توجه کنیم.
البته این سرداران دیپلماسی خوشبختانه از پشـــتیبانی عظیمی برخوردارند؛ نخست از حمایت مردم و سپس مهر تأیید مقام معظم رهبری.
وی بـــا بیان اینکه این دولـــت هیچگاه قهر نکرده، خانه‌نشـــین نشـــده و اهل نافرمانی نیســـت؛ بلکه تحت فرمان رهبری اســـت، اظهار کرد: دنیا فهمید که دولت تدبیر و امید، دولت ســـتیزه‌جو نیست؛ بلکه دولت منطق، تعامل و اعتدال است.
اســـتاندار همدان با تأکید بر اینکه تا ۲ هفته آینده، ۲ طرح بزرگ در نهاوند در خصوص ساخت و تولید مصالح ســـاختمانی مدرن توسط بنیاد مســـکن و همچنین یک طرح مشـــابه همین هم با حضور ســـرمایه‌گذار عراقی در ملایر کلنگ‌زنی می‌شـــود، گفت: طرح‌های دیگر بزودی و در ســـالجاری به بهره‌برداری خواهد رسید.
نیکبخت خطاب به مرتضوی، دبیرکل خانه صنعت، معدن و تجارت ایران گفت: استان همدان در مجموع، یـــک کارگاه اقتصادی و توسعه‌ای اســـت که یا طرح‌هایی جدید کلنگ‌زنـــی می‌شـــود یا طـــرح جدیدی به بهره‌برداری می‌رسد.
البته مردم همـــدان هم از ســـرمایه‌گذاری اســـتقبال می‌کنند و اســـتان همدان راهی را در پیش گرفته تا حقوق جامانده در سالیان سال که استحقاق آن را داشته است، به دست آورد.
به گفته وی، امیدواریم استان به زمانی برسد که مشکل بیکاری نداشته باشیم؛ اما با تمام این تفاســـیر و شرایط، هنوز مشکل بیکاری در همـــدان وجود دارد زیـــرا آنقدر فراوان اســـت که با ایجاد این مقدورات هم خیلی کم نشده است. البته ماهانه بین ۸۰۰ تا هزار شغل در استان ایجاد شده است.
وی در پاســـخ به کســـانی که بر این نظرند این آمار از کجا می‌آیـــد، توصیه کرد تا برای راســـتی‌آزمایی آنها به ســـایت اطلاع‌رسانی استانداری، سازمان صنعت، معدن و تجارت و سازمان تأمین‌اجتماعی مراجعه و بازبینی کنند.
تأکید نیکبخت بر همین نتایج اشتغال ایجاد شده هم تلاش‌های بخش خصوصی است؛ زیرا دولت نه می‌تواند به صورت مســـتقیم سرمایه‌گذاری کند و نه منابع لازم در خزانه کشور وجود دارد.
وی هنـــر دولـــت را دلگرم کـــردن بخش خصوصی دانســـت و در صورت ضرورت بین جمـــع هم دســـت آنها را می‌بوســـم، چون نمی‌توانم شـــغل ایجاد کنم. همچنین تا زمانـــی که بخش خصوصـــی، احترام و امنیت سرمایه‌اش را احســـاس نکند، برای سرمایه‌گذاری نمی‌آید.
نیکبخت از چرایی یک ذره احساس ناامنی سرمایه‌گذاران ابراز بی‌اطلاعی کرد و قول داد که امنیت و حمایت کامل برای سرمایه‌گذار در اســـتان برقرار اســـت؛ تنگ‌نظری وجود ندارد و چشم‌ها را شسته‌ایم؛ لطفاً بیایید.
وی از همراهی دستگاه‌های اجرایی، نظارتی و امنیتی، نمایندگان اســـتان در مجلس و... خبر داد و اینکه نیت‌خوانی‌های دلایل ورود سرمایه‌گذار به استان مربوط به گذشته‌های دور بود که بر طرف شده است.

مردم وارد صحنه اقتصادی شوند

نیکبخت ورود مردم همدان برای به صحنه اقتصادی خواســـتار شـــد و بر فراهم بودن شرایط سرمایه‌گذاری گفت و اینکه بیایید، بیایید؛ نیایید از بیرون می‌آوریم. البته همدان شایستگی سرمایه‌گذاری فراوانی دارد و چه بهتر خود همدانی‌ها پیش قدم باشند.

قول می‌دهم مُبلـــغ خوبی برای همدان باشم

دبیرکل خانه صنعت، معدن و تجارت ایران در کمال تعجب، همدان را دومین اســـتان کشور از نظر پایین بودن نرخ بیکاری عنوان کرد و گفت: در حال حاضر متوسط بیکاری در کشـــور ۱۰/۷ درصد اســـت که اســـتان همدان نسبت به آن وضعیت بهتری دارد.
ســـید محمدرضا مرتضوی افزود: اســـتان همدان از نظر واگذاری زمین برای احداث واحد تولیدی در کشور هم رتبه دوم را دارد.
وی که در ابتدا بر این آمار تردید داشـــت؛ اما پس از سخنرانی استاندار، تردیدش رفع شد و حتی به اذعان خودش، تشویق شدم تا شانسم را در رشته الکترونیک همدان امتحان کنم، چون حسی خوبی را به من القا کردند.
مرتضـــوی از فعالیـــت ۳۳ ســـاله‌اش در تشکل‌های اقتصادی گفت و بر اینکه همدان در یک منطقه ژئوپولتیک در کشـــور و در شاهراه استراتژیک قرار دارد، تأکید کرد.
وی با بیان اینکه پروژه ایران‌هراســـی که به رهبری صهیونیســـت‌ها در دنیا جریان پیدا کرده بود، شکست خورده است؛ اظهار کرد: رشد منفی اقتصاد کشور در سال‌های ۹۰ و ۹۱ به رشد مثبت تبدیل شده است.
مرتضـــوی، ایـــران را جـــزو کم‌بدهی‌ترین کشـــورها و هفدهمین اقتصـــاد بزرگ دنیا دانست و گفت: این شـــرایط موجب شده که موقعیت ممتازی در ایران به وجود بیاید و امن‌ترین و باثبات‌ترین کشور منطقه برای سرمایه‌گذاری باشد. در هر صورت باید به مقام معظم رهبری اقتدا کنیم و کشـــور را از راه توسعه پایدار به تولید ثروت برسانیم.
وی قول داد تـــا مُبلغ خوبی برای اســـتان همدان باشـــد و بـــا توجه به اینکه اســـتان مزیت‌های بســـیاری به‌ویژه در حوزه معادن دارد، ادامـــه داد: وقتـــی کاســـه ســـت و ترک‌خورده تحریم‌ها بشکند، همدان مورد توجه قرار خواهد گرفت.

همراهی با تدبیر بانک‌ها با تولید

رئیس خانه صنعت و معدن اســـتان همدان هم معتقد است: آنجا که سربازان اقتصادی این مملکت موفق می‌شوند از «هیچ»، «همه چیز» بسازند، فرمانده خوبی دارند و امسال هم همدلی و همزبانی چراغ راهمان شـــده اســـت. به گفتـــه مدیرعامل شـــرکت بتون صنعـــت بریـــس، همین امر موجب شـــده فرماندهـــان اقتصادی در کنـــار فرماندهان قانونگذار زیر ســـایه مقام معظم رهبری در مسیر سازندگی ایران اسلامی، ظرفیت‌های آن را به دنیا بشناسانند.
حســـین میرابیان از تولید محصول تراورس بتونی در واحد تولیدی بتون صنعت بریس گفت و اینکه بـــا تولید این محصول نه‌تنها کشـــور خـــود را از این محصـــول بی‌نیاز خواهیـــم کرد، بلکه در ســـال ۹۵ به عنوان نماینده بخش صنعت در خارج از مرزهای این کشـــور محصـــولات خـــود را عرضه می‌کنیم.
رئیس خانه صنعت و معدن اســـتان، فعالان بخش صنعتی را سربازان این بخش دانست و معتقد است بانک‌ها با اینکه گرفتار مسائل خود هستند، در نهایت با تعامل همراه تدبیر پیش می‌روند.
در پایان این مراســـم از پیشکسوتان نمونه، واحدهای صنعتی برتر، طرح‌های برتر استان و مدیران و کارمندان نمونه در بخش صنعت و معدن تجلیل شد.

پیشکسوتان نمونه

ســـید مجید موســـوی رئیس اســـبق اتاق بازرگانی، صنایع، معادن و کشاورزی استان همدان، جهانگیر فلک‌دین مدیرعامل شرکت هنرکمپرسور پارس، محمدعلی فراهانی.

واحدهای صنعتی برتر

محمود رجبی مدیر شرکت تعاونی پایابسپار، تقی توسلی مدیر شرکت سیناپود، مصطفی نـــوروزی مدیر شـــرکت صنایـــع مفتولی ذوالفقار ملایر، علی نیری‌فرد مدیر شرکت صنعتی پولاد غرب، عباس طاوسی‌آراســـته مدیر شـــرکت پترونیوار، جهانبخش قمری مدیر شـــرکت تعاونی جهان سنجش نیرو بهاران.

طرح‌های برتر استان

خلیـــل زارعی مدیر شـــرکت ارابه نســـیم هگمتانه، مرتضی شعاع مدیر شرکت صنایع تولیدی رزن صاف.

مدیـــران و کارمنـــدان نمونه در بخش صنعت و معدن

حاجی‌محمد مهدیان‌نســـب فرمانده نیروی انتظامـــی اســـتان همدان، محمد درســـی فرمانده پاســـگاه آبشـــینه، محمود ملکیان از حوزه معاونت برنامه‌ریزی اســـتانداری، غلامرضـــا طاهری‌معزنیا معـــاون اعتبارت بانک صادرات (به عنوان بانک خصوصی)، مطلب احمدی از ســـازمان امـــور مالیاتی، نـــادر رضایی و حســـام‌الدین روشـــنایی از ســـازمان صنعـــت، معـــدن و تجارت، حسین‌علی شـــهابی از شرکت شهرک‌های صنعتی، زینب‌الســـادات حسینی‌درافشـــان از فرمانـــداری همدان، ســـعید فریدونی از شرکت توزیع نیروی برق، محمد سلطانی از اداره کل تأمین اجتماعی، ایرج اســـدی از اداره کل حفاظت محیط‌زیســـت استان، مصطفـــی قربانفر از اداره کل تعاون، کار و رفـــاه اجتماعی و رضا امرائی از اداره منابع طبیعی و آبخیزداری استان.

اعلام محدودیت‌های ترافیکی شب‌های قدر

رئیـــس پلیس راهور اســـتان همـــدان از تمهیدات ترافیکی در راستای هرچه باشکوه‌تر برگزار شـــدن مراســـم عـــزاداری روزه‌داران همدانی در شب‌های قدر خبر داد.
حسین طلایی در گفت‌وگو با تسنیم با اشاره به تدابیر پلیس در بخش‌های ترافیکی و انتظامی برای شب‌های قدر، اظهار کرد: برابر هر سال پلیس راهور استان همدان تمهیدات ویژه‌ای برای نظم‌دهی به بار ترافیکی در شـــب‌های قدر و زمان تردد شـــهروندان به اماکن مذهبی و مساجد در نظر گرفته است.
وی افـــزود: در ایـــام شـــب‌های قـــدر تمام نیروهای ســـتادی و صفی، مامـــوران پلیس راهنمایی‌ورانندگی استان همدان در آماده باش کامل قرار دارند و با اســـتفاده از ظرفیت کامل نیروی انسانی وضعیت ترافیکی درون شهرها مورد نظارت و کنترل قرار می‌گیرد.
رئیس پلیس راهور اســـتان همدان تصریح کـــرد: به شـــهروندان توصیه می‌شـــود که برای حضور در مراسم شـــب‌های قدر در مکان‌های مورد تا حد امکان از وسایل نقلیه عمومی اســـتفاده کنند که در این راستا نیز توسط ســـازمان‌های مربوطه تدابیر لازم به جابه‌جایی روزه‌داران اندیشیده شده است.
وی گفت: شـــرکت‌کنندگان در شـــب‌های احیای قدر در صورتـــی که از خودروهای شـــخصی برای جابه جایی خانـــواده خود اســـتفاده می‌کننـــد باید با رعایـــت قوانین خودروهای خود را در محل‌های مناســـب پـــارک کنند و زمینه ســـد معبر و مزاحمت برای دیگر شهروندان را فراهم نکنند.
طلایی افزود: عابـــران پیاده در هنگام عبور از معابر دارای عرض طولانی باید دقت لازم را داشـــته باشند چرا که تیرگی رنگ لباس‌ها در شـــب برای رانندگان خودرو واضح نیســـت بنابراین تا حد امکان نیز از پل‌های عابر پیاده برای تردد استفاده کنند.
وی بیـــان کـــرد: همچنیـــن راننـــدگان و موتورسیکلت‌سواران نیز باید با دقت بیشتری رانندگی کنند و عابران پیاده نیز به هنگام عبور از معابر، عرض بلوارها و محل‌هایی که دید و روشنایی کامل وجود ندارد، خودداری کنند.
رئیس پلیس راهور استان همدان عنوان کرد: گاهی زمان مراسم شـــب‌های احیا و قدر به زمان اذان صبح نزدیک می‌شود در این راستا لازم شـــهروندان برای تناول سحری از ایجاد مشکلات ترافیکی خودداری کنند و با آرامش و دقت نظر خود را برای تردد حفظ کنند.

الووو پیام

ایمیل mardomi@hamedanpayam.com
پیامک ۱۰۰۰۶۰۶۶

نبود فضای سبز کافی، خرابی آســـفالت برخی از خیابان‌ها، نبود آب شـــرب و سرویس بهداشتی مناسب در سطح پارک‌ها و تفرجگاه‌های اســـتان از جمله مشکلات این شهر است که نمی‌دانیم از کجا بگوییم که به کسی برنخورد.
عظیمی

بنده ســـاکن شهرک اندیشه هستم. لطفاً تعداد اتوبوس‌های این منطقه را بیشتر کنید تا مردم وقت زیادی را صرف به انتظار نشستن نکنند. با وجود تعداد زیاد جمعیت و کمبود اتوبوس‌ها و نبود سرویس تاکسی برای این منطقه، مردم با مشکل مواجه شده‌اند.
سعیدی

لطف کنیـــد با تدابیر نیـــروی انتظامی کمی از حجـــم ترافیک‌ها در خیابان‌هـــا به‌ویژه عباس‌آباد را بکاهید. بـــا توجه به تفرجگاه‌هایی که در این مناطق قـــرار دارد، برای مردم بخصوص ســـاکنان این منطقه مشکلاتی ایجاد شده است.
تماس تلفنی

درباره «حریم میدان تاریخی همدان تا کجا؟»
جالب بود سراغ میدان دانشگاه و اون برج بی‌سروته بروید لطفاً
مهرانه صفادوست
yahoo.com@mehran۱۳۶۰

درباره خبـــر «همـــدان درمانـــده عرضـــه طرح‌هـــای کارشناسی»
ببین گردشگری کارش به کجا کشیده شورای شهری‌ها که سوادشون بـــه این چیزا قد نمی‌ده براش جلســـه می‌زارن. مطالب گردشـــگری روزنامه شـــما جالبه به ویژه قسمت شناسه ســـوژه‌ها رو خوب پیدا می‌کنید چون همدانی هســـتید دیده نمی‌شوید اما شما خسته نشوید مدیران همدانی عادت دارن به ندیدن‌ها
ganjine@yahoo.com

اهالی شـــورای شهر کجا از گردشگری ســـر درمی‌یارن اینا همون به انتخابات بعدی خودشان برسن هنر کردن. میراث فرهنگی هم با همان مدیر غیربومی حال کنه. شهرداری هم که پول می‌خواد پوووول حالا گردشگری کیلو چنده براش حیف از نظرهای کارشناسان که سال‌ها روی میز اینا خاک می‌خوره چون آشنا و پارتی ندارن حیف.
سلگی gmail.com@malek. sol۲۲٦

واقعاً بررســـی کنید بگید چرا پس مســـئولان می‌گن همدان شـــهر گردشگریه اینها همه که گفتن همدان اینه نداره همدان اونه نداره...
روستایی
reza.roostaei@gmail.com

درباره «لالجین با کمترین سرانه ورزشی در استان»
با تشـــکر بســـیار بســـیار فراوان از آقای احمدرجبی راغب که تمام مشـــکلات ورزشـــی لالجین رو اطلاع‌رســـانی می‌کند. از شهردار یا شورا یا هر کسی که دلســـوز ورزش لالجین هست خواهش می‌کنم به مشـــکلات زمین چمن لالجین رسیدگی کنند و تنها از دو تیم باقی مانده لالجین حمایت کنند به خدا جای دوری نمی‌ره.
با تشکر بچه پایتخت
mostafa۲۰۱۳zerafati@gmail.com

درباره «خطر بیخ گوش شهرهای استان»
می‌خواستم بگم کشاورزان باید در این موضوع آموزش ببینند تا مراتع بیش از این خاکســـتر نشوند. مگر استان چقدر دیگر مراتع و طبیعت دارد که اینطور خرج ندانم‌کاری شـــود؟ ضمن اینکه برخی‌ها تا خطر بیخ گوششان نرسد هوشیار نمی‌شوند.
غلامی از همدان

در مورد مطلب «حریم میدان تاریخی»
می‌خواســـتم تشکر کنم و اگر در گذشـــته چنین مطالبی درج می‌شد حریم میدان به این وضع نمی‌افتاد. میدان مرکزی بعضی از همسایه‌های شمالی کشـــورمان پایگاه‌های مهم توریستی‌اند، آنوقت میدان امام در شب محل خرده‌فروشان و مردم قشر متوسط به پایین شده که یکی از تفریحاتشان میدان‌گردی شده است.
موسوی از همدان
۰۹۳٦***۷۰۱۲

امیدواری برای توافق
خدا کنـــد توافق صورت بگیرد تا مردم از ایـــن گرفتاری نجات پیدا کنند. من در بازار مشـــغول به کارم. صنف ما ماه‌هاســـت که در رکود و سرگردانی به ســـر می‌برد و حتی برخی کرایه مغازه‌شان هم عقب افتاده، حداقل امید به توافق این شوق ادامه کار را برای ما ایجاد کرده. امیدواریم که با این توافق رونق به کسب‌وکارها برگردد. ما امیدواریم و از بچه‌های دیپلمات حمایت می‌کنیم.
جمالی

تنگ نظری ما را عقب انداخته
اســـتاندار محترم از تنگ‌نظری در همدان گفته‌اند. می‌خواستم این را بگویم که اصـــلاً دلیل اصلی این جا ماندن از اســـتان‌های صنعتی و پیشـــرفته این عامل بوده است. مثلی در بین همدانی‌ها وجود دارد که «همدان فقط به قله الوند نگاه می‌کند»، تا کی باید جوان‌های ما بار سفر ببندند و برای کار به استان‌های دیگر بروند. بالاخره باید دست از این مقاومت‌ها برداریم. نسل آینده ما را نمی‌بخشند!!!
kamran***@yahoo.com

پیام تاریخ، تمدن و فرهنگ مادستان
The Message Of Madestan's History & Civilization & Culture
روزنامه همدان پیام
۴
دوشنبه ● ۱۵ تیرماه ۱۳۹۴ ● شماره ۲۳۹۳
ایران و جهان
siasat@hamedanpayam.com

خبر

دولت روحانی، دولتی مجاهد و ایثارگر است

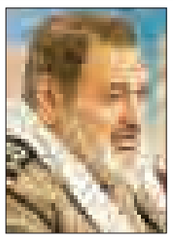

رئیس ستاد کل نیروهای مسلح گفت: شهادت می‌دهم کـه امروز دولت مـا جز خیر مردم، انقلاب و کشـور را نمی‌خواهد و همه بایسـتی یکپارچه پشـتیبان آن باشیم.
به گزارش مهر، سرلشـکر سید حسن فیروزآبادی، رئیس سـتادکل نیروهای مسـلح گفت: مردم ایران در شب‌های مبارک قدر برای موفقیت مذاکره‌کنندگان هسته‌ای کشورمان دعا می‌کنند. وی افزود: دولت روحانی، دولتی مجاهد و ایثارگر است و مذاکره‌کنندگان هسته‌ای امروز همچون رزمندگان اسلام در شب‌های عملیات نیاز به دعای ملت ایران اسلامی دارند. فیروزآبادی خاطرنشان کرد: بنده به عنوان یک بسـیجی خاک پای ملت ایران شهادت می‌دهم که امروز دولت ما جز خیر مردم، انقلاب و کشور را نمی‌خواهد و همه بایستی یکپارچه پشتیبان آن باشیم.

انتخابات

پیگیری تخلفات نامزدها در فضای مجازی

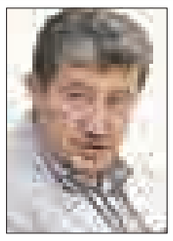

رئیس کمیسـیون شـوراها و امور داخلی مجلس گفت: از شورای‌عالی فضای مجازی درخواست کرده ایـم که به صورت جدی تخلفـات نامزدها در فضای مجازی را پیگیری کند. امیر خجسته، رئیس کمیسیون شـوراها و امور داخلی مجلـس در مصاحبه با رادیو گفتگو اعلام کرد: از شـورایعالی فضای مجازی درخواست کرده‌ایم که به صورت جدی تخلفات نامزدها در فضای مجازی را پیگیری کند و هرجا احساس کنیم خلاف قانون اقدام شـده، قوانینی را به‌صورت دوفوریتی در مجلس تصویب می‌کنیم. وی اظهار کرد: در قانون داریم اگر موضوعی در حوزه عادی تخلف محسـوب شود، در فضای مجازی نیز به‌شکلی تخلف بوده و با آن برخورد می‌شود.

انتخاب

علاقه و انگیزه‌ای برای کار سیاسی و انتخاباتی ندارم

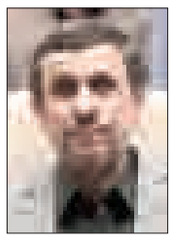

رئیس‌جمهور سابق کشورمان با بیان اینکه هیچ برنامه و علاقه‌ای برای فعالیت انتخاباتی ندارم گفت: بر اساس یک بررسی دقیق به این نتیجه رسیده‌ام که مهمترین کاری که می‌توانم انجام دهم بازخوانی خط امام(ره) است.
به گزارش مهر محمود احمدی‌نژاد، رئیس‌جمهور سـابق کشورمان گفت: البته اکثر شـما می‌دانید که ما اینجا سرگرم چه کاری و دنبال چه برنامه‌هایی هستیم. برخی دوسـتان اطلاع نداشتند و خواستند توضیح بدهیم تا همه بدانند. عده‌ای از دوسـتان در اینجا از سراسر کشور در حال برنامه‌ریزی برای تبیین آرمان‌های انقلاب اسلامی و بازخوانی مجدد خط امام راحل(ره) هستند.

یادداشت

اهمیت تعامل ستاد انتخابات استان با رسانه‌ها

برگـزاری ۲ انتخابات مهم و سرنوشت‌سـاز یعنی مجلس شورای اسلامی و خبرگان رهبری از مدت‌ها قبل فضای سیاسی و رسانه‌ای جامعه را متأثر از خود نموده و هرچه زمان می‌گذرد بحث‌های مربوط به این ۲ انتخابات نیز جدی‌تر می‌شود.
به لحاظ قانونی و فرایند انتخابات با پایان یافتن موعد استعفاها، مرحله دیگری از این فرایند پشـت سـر نهاده شده و ستادهای انتخابات در نقاط مختلف کشـور در قالب کمیته‌های چندگانه روند انتخابات را طبق برنامه پیش می‌برند.
در فضای سیاسـی و رسـانه‌ای نیز شـاهد تلاش‌ها، حرکت‌ها و رفتارهایی هسـتیم که همگی نشـان از نوعی شـور و نشاط انتخاباتی دارد.
احزاب و تشـکل‌های سیاسـی و چهره‌های تأثیرگذار در آنها و همینطور فعالان رسـانه‌ای موضوع انتخابات را با جدیت ودقت خاصـی پیش می‌برند تا زمینه‌های یک انتخابات پرشـور فراهم گشـته و گروه‌های مختلف بتوانند حضوری موفق در آن داشته باشند.
بدون شک برگزاری انتخابات پرشور، سالم و قانونمند از جمله اهـداف مهمی اسـت که در بخش‌های مختلف از جمله سـتاد اجرایی انتخابات دنبال می‌شود.
ستاد انتخابات استان نیز که تاکنون ۲ جلسه رسمی و علنی داشته است، در همین راستا حرکت می‌کند.
رئیس و دسـت‌اندکاران این سـتاد در کمیته‌هـای مختلف به خوبـی می‌دانند که تحقق چنین امر مهمی در گرو مشـارکت و نقش‌آفرینی همگان به‌ویژه رسـانه‌ها به عنوان نمایندگان واقعی افکار عمومی است.
بر این اساس می‌توان گفت برگزاری یک انتخابات سالم، پرشور و در عین حال بی‌حاشـیه نیازمند تعامل با رسانه‌هاست. از این رو سـتاد انتخابات استان و به طور مشخص کمیته اطلاع‌رسانی رسالت مهمی را در راستای تقویت تعامل و همکاری متقابل میان این ستاد و فعالان رسانه‌ای استان دارد.
در همین راسـتا انتظار مـی‌رود با برنامه‌ریزی مناسـب و نگاه تعاملی، زمینه‌های لازم برای حضور مسـتمر رسانه‌ها در فرایند انتخابات به خوبی فراهم گردد و اگر مانع و مشـکلی هست، از هم اکنون مرتفع شود تا در ماه‌های آتی و به‌ویژه موعد برگزاری انتخابات رسـانه‌ها با فراغ بال و بـدون کوچک ترین دغدغه‌ای نقش کلیدی خود را در برگزاری انتخابات مهم و سرنوشت‌ساز اسفندماه ایفا کنند.
طبیعی اسـت این تعامـل نباید صرفاً جنبه ظاهری داشـته و به حضـور خبرنگاران در جلسـات انتخاباتی و یـا چند گفتگو و مصاحبه محدود شود، بلکه اهمیت و حساسیت ۲ انتخابات پیش رو که در کنار آنها انتخابات میان دوره‌ای شوراهای شهر و روستا را نیز در استان خواهیم داشت، ایجاب می‌کند که دست‌اندکاران انتخابـات در جهت بهره‌گیـری از دیدگاه‌ها و نظران سـازنده فعالان رسانه‌ای و اسـتفاده حداکثری از ظرفیت رسانه‌ای استان گام بردارند تا زمینه‌های برگزاری انتخاباتی پرشـور، بانشـاط و درشأن مردم استان به خوبی فراهم گردد.

عباس عراقچی: توافق در دسترس است

معاون وزیرخارجـه گفت: توافق با تأیید شورای امنیت شـکل رسمی پیدا خواهـد کرد ضمن آنکـه در یک اقدام همزمان در روز توافق تمامی تحریم‌های اقتصادی و مالی اتحادیه اروپا، آمریکا و شورای امنیت یکجا لغو و اقدامات ما نیز در عمل به تعهدات انجام می‌گیرد.
به گزارش ایرنا، سـید عباس عراقچی، عضو ارشـد تیم مذاکره کننده هسته‌ای کشـورمان ازطریق ویدئـو کنفرانس از وین در گفت‌وگـوی زنده بـا برنامه نگاه یک شبکه یک سـیما با بیان اینکه فضای مذاکرات بسـیار جدی و بحث‌ها به صورت فشـرده در حال انجام است، افـزود: یک ماه و نیم اسـت به صورت مستمر کارشناسان در وین رایزنی داشتند و در ۲۰ روز گذشـته اینجـا مشـغول مذاکره هستیم.
معاون وزیر امور خارجه کشورمان گفت: هیچ وقت در طول مذاکرات گذشته این مقدار جلو نرفته بودیم، این مرحله ورود به نگارش متن است.
وی گفـت: دیدگاه‌هایـی بین دوطرف وجـود دارد و امکان توافق در مورد آنها وجـود دارد. البته برخی مسـائل وجود دارد کـه کمـاکان در حال انجـام آنها هستیم.
عراقچی با تأکید بر اینکه اسیر زمان برای رسـیدن به توافق نیسـتیم، گفت: اجازه نمی‌دهیـم زمان برای مـا تصمیم بگیرد و در صورتـی که به اصول و چارچوب مورد دلخـواه خود دسـت یابیم توافق شدنی اسـت و در غیر اینصورت توافق بد را دنبال نخواهیم کرد.
وی با بیان اینکه در مذاکرات یک مشکل فنی خاص وجـود دارد، در توضیح این مشـکل گفت: از نظر فنی اجرایی شدن امور مربوط به ما ۲ یا ۳ ماه طول خواهد کشـید اما اجرایی کردن تعهدات طرف مقابل به یک دسـتور نیـاز دارد که هم زمان کـردن این ۲ امـور اجرایی حایز اهمیت است.
عضو ارشـد تیم مذاکره‌کننده هسـته‌ای ادامـه داد: البته هر دو طرف به دنبال آن خواهند بود تا اقدامات خود را در زمانی انجام دهند که طـرف مقابل به تعهدات خود عمل کرده باشـد که رسیدن به این مرحله سخت و دشوار است.
عراقچـی یکی از موضوعات هسـته‌ای را تحقیق و توسـعه در زمینه هسـته‌ای اعـلام کرد و افزود: بر اسـاس بندهای توافق شـده تحقیق و توسـعه بر روی ماشین‌های پیشـرفته از جمله ir۸ ادامه خواهد داشت.
وی با بیـان اینکه مقید به حصول توافق در فرصت و مهلت زمانی مقرر هسـتیم، تأکید کـرد: طولانی شـدن و یا تمدید مدت به نفع مذاکرات نیسـت. در نتیجه مقیـد به زمان هسـتیم، اما اسـیر زمان نیسـتیم. و هدف نهایی ما توافق خوب است.
عراقچـی در ادامـه افزود: مهلت زمانی ما ۳۰ ژوئـن (۹ تیر) بود و هنـوز بحث‌ها ادامه داشـت ولی نتوانستیم در آن فاصلـه بحث‌ها را به نتیجه برسـانیم و بر این اساس مذاکرات بـرای ۷ روز تمدیـد شـد که البته هرچه به مـدت مذاکره نزدیکتر می‌شـویم مباحـث جدی‌تر می‌شود.

اسیر زمان برای رسیدن به توافق نیستیم و اجازه نمی‌دهیم زمـان برای ما تصمیـم بگیرد و در صورتی کـه به اصول و چارچوب مـورد دلخواه خود دست یابیم توافق شدنی اسـت و در غیر اینصـورت توافق بد را دنبال نخواهیم کرد.

معاون وزیـر خارجه خاطرنشـان کـرد: متـون مـورد مذاکره در جلسـات کارشناسـی بحث می‌شود و کارشناسـان تا جای ممکن دیدگاه‌ها را بـه هـم نزدیـک می‌کنند تـا جایی کـه تصمیم‌گیری در خصـوص موارد اختلافی به سـطحی بالاتر نیازمند باشد که به معاونان می‌رسد.
وی ادامه داد: متن اصلی در حال بررسی توسـط معاونان اسـت و بیشـتر متون کارشناسـی به سـطح معاونان رسـیده است و برخی پرانتزها و موارد اختلافی می‌ماند که به سطح وزرا می‌رسد.
عراقچـی با بیـان این نکتـه که برخی موضوعات جدی و حل نشـده اسـت، افزود: ما در لوزان هیچ توافقی نداشـتیم بلکه به یکسری راه حل‌ها رسیدیم. این راه حل‌ها برای همه مسائل و موضوعات مورد مذاکره نیست.
معاون وزیر خارجه با بیان اینکه برخی‌ها راه حل‌ها پیدا شد و البته برای برخی نیز هنوز راه حلی نیافته‌اند، گفت: به دنبال رسیدن به توافق جامع در یک مرحله هستیم.
عضـو ارشـد مذاکره‌کننده کشورمان با تأکید بر اینکه دنبال توافقـی هسـتیم که خواسـته‌ها و خطوط قرمز مـا را لحاظ کند، افزود: هیچ یک از متون مـا چه ضمایـم و چه متن اصلی کامل نشده و همزمـان جلسـات مختلف جریـان دارد.
عراقچـی در خصوص زمـان نهایـی شـدن مذاکرات نیز گفت: در تلاشـیم و ممکن اسـت ظرف ۲ روز آینده متون در سطح معاونان نهایی شـود و برخی بخش‌ها به وزرا برسـد. فکر نمی‌کنـم تمدید لازم باشـد اما اگر لازم باشد این کار را انجام خواهیم داد.

مذاکـرات به نتیجه برسـد یا نرسد، ایران پیروز میدان است

یک عضـو کمیسـیون امنیـت ملی و سیاسـت خارجی مجلس گفت: ظرف چند روز پیش رو خبرهای خوشـی از مذاکـرات خواهیم شـنید. به گزارش ایسـنا، کاظم جلالی در شورای اداری شهرستان شاهرود با تقدیر از تلاش‌های تیم هسته‌ای کشورمان، اظهار کرد: مقام معظـم رهبری در دیدار با کارگزاران و مسئولان نظام، خطوط قرمز را برای تیم هسته‌ای کشـورمان مشخص فرموده‌اند و بی‌تردید تیم هسـته‌ای بـا لحاظ آنها از منافع ملی کشـورمان با جدیت دفاع خواهـد کـرد. وی با تأکید بـر این‌که «جمهـوری اسـلامی از اصول خویش کوتاه نخواهد آمد»، یادآور شـد: نظام مقـدس جمهـوری اسـلامی هرگز از اصـول بنیادی خـود عقـب نخواهد نشست و هیچ فشـاری باعث نخواهد شـد که از منافع ملـی و حقوق مردم عقب‌نشینی کنیم.
وی به زیاده‌خواهی‌های کشوری غربی و دنیای اسـتکبار اشاره کرد و گفت: نفس شکل‌گیری انقلاب شـکوهمند اسلامی ایران مقاومت در برابر زیاده‌خواهی‌های دنیای اسـتکبار بوده است و هیچ فشار باعث نمی‌شـود امروز نیز در برابر آنها عقب‌نشینی کنیم؛ لذ چه این مذاکرات به نتیجه برسد چه نرسد جمهوری اسلامی ایران پیروز این میدان است.
این عضو کمیسیون امنیت ملی و سیاست خارجی مجلس با اشاره به حمایت‌های مقـام معظم رهبـری از تیم هسـته‌ای کشـورمان تصریح کـرد: همان‌طوری کـه معظم‌له نیز فرمودنـد این آمریکا و قدرت‌های جهانی هسـتند که به مذاکره با ایران اسلامی نیاز دارند.

خبـر

نتیجه مذاکرات در انتخابات مجلس دهم نقش تعیین‌کننده خواهد داشت

مشاور سیاسی رئیس مجمع تشخیص مصلحت نظام گفت: عامل مذاکرات در این انتخابات نقش تعیین‌کننده خواهد داشـت و تحلیل بنده این است که سهم همسـویان با دولت براساس شعار همدلی و همزبانی بیشتر خواهد بود.
غلامعلی رجایی مشاور سیاسی رئیس مجمع تشخیص مصلحت نظام در گفت‌وگو با فارس، با بیان اینکه قطعاً مجلس آینده مجلس مهمی خواهد بود اظهار کرد: انتخابات آینده یک انتخابات متفاوت است.
وی افـزود: عامل مذاکرات در این انتخابات نقش تعیین‌کننده خواهد داشـت و تحلیل بنده این است که سهم همسویان با دولت براساس شعار همدلی و همزبانی بیشتر خواهد بود.
مشـاور سیاسـی رئیس مجمع تشـخیص مصلحت نظـام درباره قطب‌بندی انتخابات مجلس دهم نیز گفت: همه قطب‌ها و دسته‌های سیاسـی حضور خواهند داشـت البته باید این نکته را در نظر داشت که احمدی‌نژاد در این دسته‌بندی نیسـت و در سایه اصولگرایان در انتخابات حضور پیدا خواهد کـرد. اصولگرایان نیز باید حالا حالاها تاوان دولت نهم و دهم را پس بدهند.
رجایی در پاسخ به این پرسش که آیا اگر فردا روزی روحانی نتوانست در اداره کشـور موفق عمل کند اصلاح‌طلبـان حاضرند تاوان دولت یازدهم را پس بدهند گفت: زمان بسـیار باقی مانده باید ببینیم شرایط چگونه می‌شود.

معاون سازمان مدیریت و برنامه‌ریزی کشور:

تکمیل پروژه‌ها و تعهدات دولت قبل به ۱۹ سال زمان نیاز دارد

معـاون پشـتیبانی و امور اسـتان‌های سـازمان مدیریت و برنامه‌ریزی کشور گفت: تکمیل پروژه‌ها و تعهدات دولت قبلی با وضعیت اعتباری و تخصیص‌های سـال ۹۱ حدود ۱۹ سـال زمان نیاز دارد.
علیرضا صالح در جلسـه شـورای اداری خراسـان رضوی در بررسـی دو مقطع زمانی یعنی سـال ۸۴ و ۹۲ گفت: در پیوست شماره یک قانون بودجه سال ۹۱حدود هزار و ۳۰۰ طرح عمرانی وجود داشت که تکمیل آنها نیازمند ۶۰۰ هزار میلیارد ریال اعتبار بود.
وی عنـوان کرد: اگر همین پروژه‌هـا و تعهدات به همین میزان محدود می‌شـد می‌توانستیم با همان تخصیص‌هایی که طی سال ۹۱ صورت گرفته بود تحقق دهیم و عملاً کل تعهدات باقی مانده از دوره‌های قبل را ظرف ٤ تا ٥ سال به انجام رساند.
وی ادامـه داد: اما تعداد این پروژه‌ها در سـال ۹۲ به یکباره از هزار و ۳۰۰ مورد بـه ۲ هزار و ۹۰۰ طرح افزایش یافت که برای تکمیل آنها حداقل ٤٠٠ هزار میلیارد تومان نیاز است که بر مبنای تخصیص اعتبارات در سال ۹۱ تکمیل آنها حدود ۱۹ سال زمان می‌برد.
وی اظهـار کرد: در واقع زمانی که دکتـر روحانی دولت را تحویل گرفت برای ۱۹ سال آینده آن تعهد ایجاد شده و تصمیم گرفته شده بـود و دولت ناچار به پیگیری انها بود. صالح با بیان اینکه عمده این طرح‌ها در اسـتان‌ها و در جریان سـفرهای استانی شروع شده بود گفت: طرح‌هایی که هزینه‌های ۵۰ و ۱۰۰ میلیارد تومانی دربر داشت اما با اعتبار ۱۰۰ و ۲۰۰ میلیون تومان اجرایی شده بود.

اداره ثبت اسناد و املاک حوزه ثبت ملک اسدآباد
هیأت موضوع قانون تعیین تکلیف وضعیت ثبتی اراضی و ساختمان‌های فاقد سند رسمی
آگهی موضوع ماده ۳ قانون و ماده ۱۳ آیین‌نامه قانون تعیین تکلیف وضعیت ثبتی و اراضی و ساختمان‌های فاقد سند رسمی
برابر رأی شـماره ۹۴/۸۵۴ مورخه ۹۴/۰۳/۱۸ هیأت اول موضوع قانون تعیین تکلیف وضعیت ثبتی اراضی و سـاختمان‌های فاقد سند رسمی مستقر در واحد ثبتی حوزه ثبت ملک اسدآباد تصرفات مالکانه بلامعارض متقاضی آقای شیخعلی قنبری سلحشور فرزند خداوردی به شماره شناسنامه ۵۳۸ صادره از اسدآباد در ششدانگ یک باب خانه به مساحت ۴۴۰۵/۴۹ مترمربع در قسمتی از پلاک ۲۲۲۰/۲ - اصلی واقع در میدان آزادگان ابتدای بلوار شهدا خریداری و با واسطه از مالک رسـمی آقای رحیم آقایی محرز گردیده است. لذا به منظور اطلاع عموم مراتب در دو نوبت استانی و کشوری به فاصله ۱۵ روز آگهی می‌شود، در صورتی که اشخاص نسبت به صدور سند مالکیت متقاضی اعتراضی داشته باشند می‌توانند از تاریخ انتشار اولین آگهی به مدت دو ماه اعتراض خود را به این اداره تسلیم و پس از اخذ رسـید، ظرف مدت یک ماه از تاریخ تسلیم اعتراض، دادخواسـت خود را به مرجع قضایی تقدیم نمایند. بدیهی اسـت در صورت انقضای مدت مذکور و عدم وصول اعتراض طبق مقررات سند مالکیت صادر خواهد شد. م الف ۲۰۲۷
تاریخ انتشار نوبت اول: ۹۴/۰۴/۱۵- تاریخ انتشار نوبت دوم: ۹۴/۰۴/۳۰
محمدعلی جلیلوند- رئیس ثبت اسناد و املاک اسدآباد

آگهی موضوع ماده ۳ قانون و ماده ۱۳ آیین‌نامه قانون تعیین تکلیف وضعیت ثبتی اراضی و ساختمان‌های فاقد سند رسمی
برابر رأی شـماره ۱۳۹۴۶۰۳۲۶۰۰۶۰۰۰۳۲۵-۹۴/۰۳/۱۲ هیأت اول موضوع قانون تعیین تکلیف وضعیت ثبتی اراضی و ساختمان‌های فاقد سند رسمی مستقر در واحد ثبتی حوزه ثبت ملک ملایر تصرفات مالکانه بلامعارض متقاضی آقای داود حسـینی‌منش فرزند بهمن به شماره شناسنامه ۱۰۲۴۶ صادره از تهران در شش دانگ یک باب مغازه به مسـاحت ۳۸/۳۰ مترمربع قسمتی از پلاک یک اصلی اراضی دولت آباد واقع در بخش چهار ملایر خریداری از مالک رسـمی آقای داود نصیری ورجه‌ای محرز گردیده است. لذا به منظور اطلاع عموم مراتب در دو نوبت به فاصله ۱۵ روز آگهی می‌شـود، در صورتی که اشـخاص نسبت به صدور سند مالکیت متقاضی اعتراضی داشـته باشند می‌توانند از تاریخ انتشار اولین آگهی به مدت دو ماه اعتراض خود را به این اداره تسـلیم و پس از اخذ رسـید، ظرف مدت یک ماه از تاریخ تسلیم اعتراض، دادخواست خود را به مراجع قضایی تقدیم نمایند. بدیهی اسـت در صورت انقضای مدت مذکور و عدم وصول اعتراض طبق مقررات سند مالکیت صادر خواهد شد. م الف ۱۸۲۹
تاریخ انتشار نوبت اول: ۹۴/۰۴/۱۵- تاریخ انتشار نوبت دوم: ۹۴/۰۴/۳۰
حسن قاجاریان، رئیس اداره ثبت اسناد و املاک شهرستان ملایر

آگهی حصر وراثت
آقای عباس وجدی‌شایسـته دارای شناسـنامه شـماره ۱۶۹۰ به شـرح دادخواسـت به کلاسه۹۴/۸۳ش۱۱۲ح از این حوزه درخواست گواهی حصر وراثت نموده و چنین توضیح داده که شادروان صفرعلی وجدی‌شایسته به شناسنامه شماره ۱۷۷ در تاریخ ۹۲/۴/۲۲در اقامتگاه دائمی خود بدرود زندگی گفته ورثه آن مرحوم منحصر است به: ۱-حاجیه شایسته‌جو فرزند صفرعلی به شماره شناسنامه ۱۳ متولد۱۳۲۱، فرزند متوفی ۲-تقی فرزند صفرعلی به شماره شناسنامه ۲۶ متولد۱۳۲۴، فرزند متوفی ۳-بتول فرزند صفرعلی به شماره شناسنامه ۹۰۳ متولد۱۳۳۲، فرزند متوفی ۴-محمدتقی وجدی‌شایسـته فرزند صفرعلی به شماره شناسنامه ۱۲۴۵ متولد۱۳۴۱، فرزند متوفی ۵-نایبعلی وجدی‌شایسـته فرزند صفرعلی به شماره شناسنامه ۵۰ متولد۱۳۳۷، فرزند متوفی ۶-علی‌اله وجدی‌شایسته فرزند صفرعلی به شماره شناسنامه ۱۶۹۱ متولد۱۳۵۱، فرزند متوفی ۷-محمد وجدی‌شایسته فرزند صفرعلی به شماره شناسنامه ۱۸۵۲ متولد۱۳۵۵، فرزند متوفی۸-عباس وجدی‌شایسـته فرزند صفرعلی به شماره شناسنامه ۱۶۹۰ متولد۱۳۵۰، فرزند متوفی ۹-ربابه وجدی‌شایسـته فرزند صفرعلی به شماره شناسنامه ۱۱۸۰ متولد۱۳۳۹، فرزند متوفی اینک با انجام تشریفات مقدماتی درخواست مزبور را در یک نوبت آگهی می‌نماید تا هر کسی اعتراضی دارد و یا وصیتنامه از متوفی نزد او باشد از تاریخ نشر نخستین آگهی ظرف یک ماه تقدیم دارد والا گواهی صادر خواهد شد. (م‌الف ۲۰۲۱)
قاضی حوزه ۱۱۲ شورای حل اختلاف لالجین

آگهی مزایده ملک مشاع
در پرونده کلاسه ۲۵۹۳/۹۳ اجرایی برابر دستور صادره از شعبه ۹ دادگاه عمومی حقوقی همدان مبنی بر دستور فروش شش دانگ پلاک ثبتی ۲۷ فرعی از ۱۸۴ اصلی همدان خواهان: فاطمه باقری و منصور، مصطفی، حسین، مجتبی، محدثه و صادق همگی نجفی خوانده: احمدعلی ترکمان
آدرس ملک: واقع در همدان، خیابان جعفر طیار روبروی مسجد موسی بن جعفر ششدانگ یک باب مغازه، که ۱۵ مترمربع تجاری اسـت و الباقـی به صورت انبار و تخلیه کامل ودر تصرف فردی نیسـت. با مساحت ۶۱/۴۵ کف سرامیک و دیوار تا ۱/۸۰ کاشی و بقیه گچ و دارای یک رشـته برق ۱۵ مترمربع تجاری الباقی انبار است ارزش ۶ دانگ ۱,۲۵۰,۰۰۰,۰۰۰ ارزیابی گردیده اسـت لذا این اجرا وفق ماده ۹ و ۱۰ آئین‌نامه قانونی افراز و فروش املاک مشاع مصوب ۱۳۵۷ نسبت به فروش آن اقدام می‌نماید. به تاریخ۱۳۹۴/۰۵/۰۴ ساعت۱۰:۳۰ تا ۱۰محل برگزاری مزایده دادگستری کل استان واحد مزایده می‌باشد. مورد مزایده ۵ روز قبل از مزایده قابل مشاهده است. برنده مزایده کسی است که بالاترین قیمت پیشنهادی را ارائه و ده درصد مبلغ پیشنهادی را فی‌المجلس واریز نماید و جهت الباقی در مهلت قانونی اقدام نموده در غیر این صورت ده درصد به نفع دولت ضبط خواهد شد. (م‌الف ۱۹۸۶)
دادورز اجرای احکام مدنی دادگستری همدان- زائری

آگهی مزایده ملک مشاع
در پرونده کلاسـه ۴۱۹/۹۴ اجرایی طی رأی صادره از شـعبه ۴ دادگاه عمومی حقوقی همدان دستور فروش ۶ دانگ پلاک ثبتی ۳۲۹۶بخش یک همدان
خواهان: صغری و ربابه و علی‌اصغر یزدی
خوانده: بتول و علی اکبر یزدی
آدرس ملک: واقع در همدان، خیابان شریعتی پشت حمام قلعه کوچه اکبری پلاک ۱۱۷ عرصه ۳۲۰ مترمربع اعیان ۲۸۳ مترمربع دارای دو باب مغازه که فعلاً تعطیل است و قسمت مسکونی کلنگی و از قسمت شمال و جنوب در تعریض قرار دارد. با توجه به کاربری و سوابق تجاری شرکت کننده احتمالی می‌بایست با اطلاعات کامل و حتی استعلام از شهرداری در جلسه حاضر شود. ارزش ۶ دانگ ۸,۵۰۰,۰۰۰,۰۰۰ ارزیابی گردیده است لذا این اجرا وفق ماده ۹ و ۱۰ آئین‌نامه قانونی افراز و فروش املاک مشـاع مصوب ۱۳۵۷ نسـبت به فروش آن اقدام می‌نماید. به تاریخ۹۴/۰۵/۱۴ سـاعت۱۰:۳۰ تا ۱۱محل برگزاری مزایده دادگستری کل استان طبقه همکف دفتر مزایده می‌باشد. مورد مزایده ۵ روز قبل از مزایده قابل مشاهده است. برنده مزایده کسی است که بالاترین قیمت پیشـنهادی را ارائه و ده درصد مبلغ پیشـنهادی را فی‌المجلس واریز نماید و جهت الباقی در مهلت قانونی اقدام نموده در غیر این صورت ده درصد به نفع دولت ضبط خواهد شد. (م‌الف ۱۹۸۸)
دادورز اجرای احکام مدنی دادگستری همدان- زائری

آگهی مزایده ملک مشاع
در پرونده کلاسـه ۹۳/۶۱۴ اجرایی طی رأی صادره از شـعبه ۱۴ دادگاه عمومی حقوقی همدان دستور فروش ۶ دانگ پلاک ثبتی ۵۶۸ فرعی از ۱۰ از باقی مانده ۴۴ فرعی در حومه بخش یک همدان
خواهان: فاطمه نجفیان
خوانده: فریبا و فریبرز نجفیان
آدرس ملک: واقع در همدان، خیابان رکنی کوچه بعثت عرصه ۵۰۱ مترمربع اعیان ۶۹۰ مترمربع در دو نیم طبقه قدمت سـاخت بالای ۳۰ سال ارزش ۶ دانگ ۳۲,۵۶۵,۰۰۰,۰۰۰ ارزیابی گردیده اسـت که این اجرا وفق ماده ۹ و ۱۰ آئین‌نامه قانونی افراز و فروش املاک مشاع مصوب ۱۳۵۷ نسبت به فروش آن اقدام می‌نماید. به تاریخ۱۳۹۴/۰۵/۱۴ ساعت۸:۳۰ تا ۹محل برگزاری مزایده دادگستری کل استان طبقه همکف دفتر مزایده می‌باشد. مورد مزایده ۵ روز قبل از مزایده قابل مشاهده است. برنده مزایده کسی است که بالاترین قیمت پیشـنهادی را ارائه و ده درصد مبلغ پیشـنهادی را فی‌المجلس واریز نماید و جهت الباقی در مهلت قانونی اقدام نموده در غیر این صورت ده درصد به نفع دولت ضبط خواهد شد. (م‌الف ۱۹۸۷)
دادورز اجرای احکام مدنی دادگستری همدان- زائری

تاریخ انتشار ۹۴/۴/۱۵
آگهی دعوت مجمع عمومی فوق‌العاده
شرکت تعاونی مصرف مشترک کارگران فرش دستباف همدان و حومه
بنا بر تصمیم هیأت مدیره محترم شرکت، مجمع عمومی فوق‌العاده نوبت اول شرکت تعاونی مذکور رأس ساعت ۹ صبح روز چهارشنبه مورخه ۹۴/۰۴/۳۱ در محل شرکت واقع در میدان عین‌القضات برگزار می‌گردد.
بدینوسیله از کلیه اعضاء (صاحبان سهام) دعوت به عمل می‌آید در تاریخ و رأس ساعت تعیین شده در مجمع عمومی حضور به هم رسانند و یا وکلای خود را با توجه به ماده ۲۸ اساسنامه، حداکثر یک روز قبل از تاریخ مجمع عمومی از بین اعضاء شرکت کننده انتخاب و کتباً به هیأت مدیره تعاونی معرفی نمایند.
دستور جلسه:
۱- طرح و تصویب اساسنامه جدید
هیأت مدیره شرکت تعاونی

آگهی دعوت مجمع عمومی عادی سالیانه (نوبت دوم)
شرکت خدماتی شهرک صنعتی ویان
مجمع عمومی عادی سالیانه (نوبت دوم) شرکت خدماتی شهرک صنعتی ویان (سهامی خاص) به شماره ثبت ۶۶۶ و شناسه ملی ۱۴۰۰۳۵۹۳۱۸۹ رأس ساعت ۱۰ روز چهارشنبه مورخه ۱۳۹۴/۰۴/۲۴ در محل شرکت واقع در شهرک صنعتی ویان برگزار می‌شود. از کلیه اشخاصی (حقیقی یا حقوقی) که به منظور راه‌اندازی واحد صنعتی، تولیدی یا خدماتی در شهرک صنعتی ویان با شرکت شهرک‌های صنعتی همدان قرارداد منعقد نموده‌اند، دعوت می‌شود با در دست داشتن معرفی‌نامه کتبی جهت اتخاذ تصمیم نسبت به موضوعات ذیل در این جلسه حضور بهم رسانید.
ضمناً داوطلبان عضویت در هیأت مدیره موظفند تا ۵ روز پس از صدور دعوتنامه تشکیل مجمع عمومی عادی، درخواست خود را به هیأت مدیره تحویل نمایند.
دستور جلسه:
۱- گزارش عملکرد هیأت مدیره
۲- تصویب صورت‌های مالی سال ۱۳۹۳
۳- انتخاب اعضای اصلی و علی‌البدل هیأت مدیره وفق اساسنامه تصویبی
هیأت مدیره شرکت خدماتی شهرک صنعتی ویان

تبریک و تهنیت
جناب مهندس حمید محبی‌مجید
شهردار محترم دمق
چهاردهم تیرماه روز شهرداری‌ها
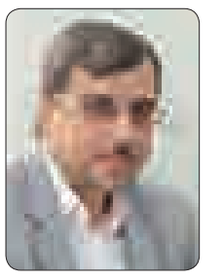
را به شما تبریک عرض نموده و تلاش‌های صادقانه شما را ارج می‌نهیم
شورای اسلامی شهر دمق

تبریک و تهنیت
چهاردهم تیرماه روز دهیاری‌ها
را به تمام دهیاران زحمت‌کش عرصه تلاش و سازندگی روستاهای میهن عزیزمان تبریک و تهنیت عرض می‌نماییم.
از خداوند منان برای همه این عزیزان سخت‌کوش عافیت و عاقبت به خیری را آرزومندیم، همواره شاد، موفق و پرانرژی باشید.
شرکت تعاونی یاریگران (دهیاران) سردرود

پیام تاریخ، تمدن و فرهنگ مادستان
The Message Of Madestan's History & Civilization & Culture
روزنامه همدان پیام
۵
دوشنبه ● ۱۵ تیرماه ۱۳۹۴ ● شماره ۲۳۹۳
گردشگری و میراث
gardesh@hamedanpayam.com

تشکیل پایگاه پژوهشی آثار دفاع مقدس در پژوهشگاه میراث فرهنگی

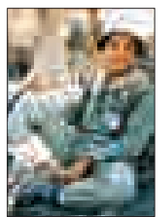

پایگاه پژوهشی آثار دفاع مقدس به منظور توجه بیش از پیش به ارزش‌های دفاع مقدس و حفظ و حراست از آثار باقی مانده از این دوره مهم تاریخ ایران اسلامی در پژوهشگاه میراث فرهنگی و گردشگری تشکیل می‌شود.

به گزارش ایرنا، نشست اعضای هیأت امنای پژوهشگاه سازمان میراث فرهنگی و گردشگری به ریاست مسعود سلطانی‌فر، معاون رئیس جمهوری و رئیس سازمان میراث فرهنگی، صنایع دستی و گردشگری و با حضور سید محمد بهشتی، رئیس پژوهشگاه، محمدحسن طالبیان، معاون سازمان میراث فرهنگی و اعضای هیأت علمی و هیأت امنای پژوهشگاه برگزار و تشکیل پایگاه پژوهشی آثار دفاع مقدس تصویب شد.

استانداردسازی مراکز گردشگری همدان

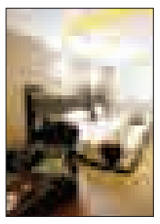

استانداردسازی مراکز اقامتی و رفاهی در حوزه گردشگری استان همدان بررسی می‌شوند.

مدیر کل میراث فرهنگی صنایع دستی و گردشگری استان همدان با اعلام این خبر گفت: با عنایت به اینکه استانداردسازی مراکز تحت پوشش گردشگری به صورت متمرکز در مرکز انجام می‌شود در این زمینه علاوه بر استانداردهای تعیین شده موارد به صورت جزئی و کلی با کمک اداره کل استاندارد استان همدان از این پس به انجام خواهد رسید.

ریحان سروش مقدم بیان کرد: بر اساس توافقی که بین میراث فرهنگی و اداره کل استاندارد استان همدان در روزهای اخیر به انجام رسیده است در ۳ حوزه‌های گردشگری و صنایع دستی استانداردسازی بر اساس کتاب استاندارد ملی ایران اعمال خواهد شد.

تبریز و اصفهان شهر خلاق فرش و صنایع دستی می‌شوند

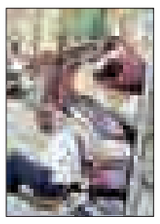

تبریز به عنوان «شهر خلاق فرش» در سازمان جهانی صنایع دستی معرفی شد.

به گزارش تسنیم، معاون صنایع دستی کشور از معرفی تبریز به‌عنوان «شهر خلاق فرش» در سازمان جهانی صنایع دستی در پی ورود هیأت‌های کارشناسی شورای جهانی صنایع دستی خبر داد و گفت: روند مذاکرات بسیار خوب است و امیدواریم این اتفاق مبارک برای کشور بیفتد. بهمن نامور مطلق با بیان اینکه در حال حاضر هیأتی از کارشناسان صنایع دستی کویتی به تبریز آمده‌اند و هیأت عمانی هم به آنها ملحق می‌شوند، اظهار کرد: قرار است تبریز به عنوان شهر خلاق فرش انتخاب شود و این هیأت در این رابطه نظر می‌دهند.

راه یونسکو را نشان همدان دهید

▪ در حالی‌که شوش می‌رود تا جهانی شود همدان تنها شهر باقی‌مانده از دوران باستان حرفی برای ثبت ندارد

» مریم مقدم

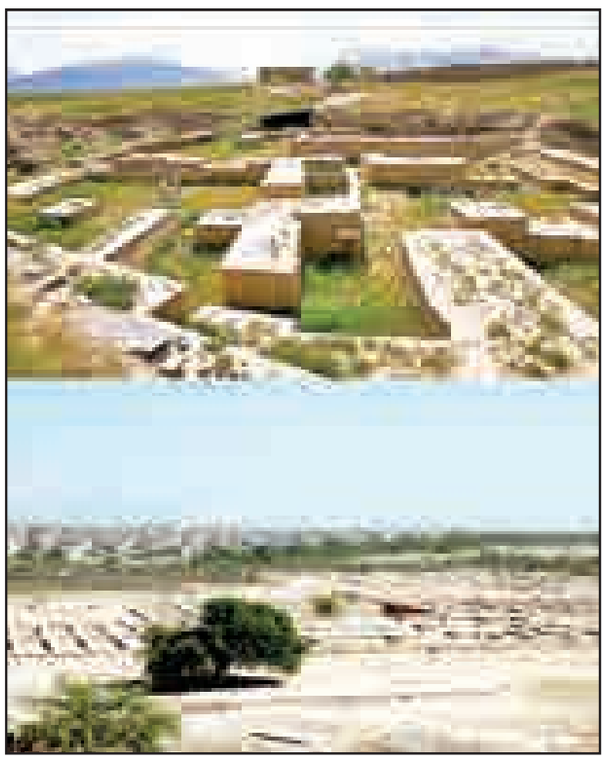

برخی از استان‌های کشور با داشته‌های تاریخی خود که هم تراز با همدان هستند می‌روند تا با آثارتاریخی خود جهانی شوند. در حالی همدان از فقدان یک اثر در عرصه جهانی در سال های گذشته بی تفاوت گذشته است که در استان های دیگر پرونده ها یکی پس از دیگری در حوزه تاریخی کامل می شد تا آن مناطق را جهانی کند.

امروز ردپای ناخوشایندی از تغییرات سیمای شهر در بافت تاریخی همدان همچون میدان مرکزی همدان ، خانه های تاریخی ، و برخی بناها ی قدیمی کارشناسان را نگران می کند که نکند این موارد همدان را از جهانی شدن باز دارد .

در حالی که پرونده چگونگی حفظ حریم میدان امام در همدان پیام باز است خبرهایی مبنی بر جهانی شدن آثاری در ایران به گوش می رسد که هم پای آثار تاریخی همدان است .

شوش در چند قدمی جهانی شدن

شوش پایتخت زمستانی همان حکومت هخامنشیان است که همدان را ۲ هزار و۵۰۰ سال پیش به عنوان پایتخت تابستانی خود انتخاب کردند در زمانی که هخامنشیان تکیه بر تخت‌های حکومتی در ایران زمین زدند راهی به عنوان راه شاهی ترسیم کردند که به واسطه آن همدان (پایتخت تابستانی) را به شوش (پایتخت زمستانی) و تخت جمشید پایتخت سیالی مذهبی ایشان متصل کردند.

آثار به جای مانده آنها از آن دوران امروز اعتباری شده است برای میراث‌داران تا به واسطه آنها دیارشان را جهانی کنند اما این مقوله هنوز در همدان به نتیجه درستی دست نیافته است.

شوش باستانی می‌رود تا در چند روز آینده در یونسکو بررسی شود تا پس از فراز و نشیب‌های بسیار که در طول یکی ۲ سال گذشته و راه جهانی شدن داشته است به مقصد برسد. پس از این بررسی در صورت کسب رأی مثبت از سوی ارزیابان یونسکو شوش که همان محوطه تاریخی هم تراز با همدان بود می‌تواند در فهرست آثار جهانی قرار گیرد.

زمانی که این اتفاق رخ دهد نقطه عطفی در حوزه میراث و گردشگری استان خوزستان نمایان خواهد شد و از آن پس گردشگران خارجی که وارد ایران می‌شوند در مسیر سفر خود شوش را از اولویت‌ها قرار خواهند داد این یعنی همان دغدغه‌ای که سال‌هاست همدان را در گردشگری دچار چالش کرده است. این یعنی همان اتفاق خوبی که اگر برای همدان هم رخ دهد استان خواهد توانست در عرضه بین‌المللی به واسطه ثبت یک اثر تاریخی جهانی شود.

غربت همدان در عرصه جهانی به قدری مشهود است که حتی مدیران و برنامه‌ریزان بخش دولتی و خصوصی را هم به ابراز نگرانی‌هایی واداشته است به گونه‌ای که مدیر کل میراث فرهنگی صنایع دستی و گردشگری همدان نیز در نشست اخیر خود در شورای شهر تأکید کرد تا همدان یک اثر جهانی نداشته باشد گردشگری آن موفق نخواهد بود.

دلخوش به یک وعده

در این میان اما برنامه‌ریزان حوزه گردشگری دلخوش به وعده معاون رئیس‌جمهور و رئیس سازمان میراث فرهنگی کشور هستند که عنوان کرده است: همدان را با به ثبت رساندن یک اثر تاریخی در سال ۲۰۱۷ جهانی خواهند کرد .

اما آیا به واقع پرونده‌های آثار از همدان آنقدر کامل گردآوری می‌شود که وقتی روی میز بررسی یونسکو قرار گرفت جایی برای نقض و نقد نداشته باشد. چه بسا چگونگی روند اجرای پرونده‌ها در سالجاری بتواند برای همدانی‌ها پر از تجارب ارزنده در این زمینه باشد. این سؤال در اذهان عمومی نقش بست که چرا بسیاری از آثار و بناهای تاریخی همدان هنوز ثبت جهانی نشده‌اند و تا کی باید چنین رخدادی را که حق طبیعی پایتخت تاریخ و تمدن ایران است به انتظار نشست.

در حالی که این استان از قابلیت‌های فراوانی در بحث گردشگری برخوردار است و در این زمینه جایگاه ممتازی در کشور دارد.

نکته جالب توجه اینکه از مدت‌ها پیش بحث شناساندن درست آثار، بناها و جاذبه‌های تاریخی همدان به عنوان یک شهر کاملاً توریستی در ابعاد ملی و بین‌المللی مطرح شده است و کارشناسان و صاحبنظران بر ضرورت تلاش‌ها و اقداماتی در این راستا تأکید دارند که خیلی وقت پیش باید انجام می‌شد تا استانی که این همه ظرفیت گردشگری دارد و می‌توان از این ظرفیت ارزشمند در جهت توسعه بهره‌های فراوانی برد، به جایگاه اصلی خود در این زمینه دست یابد.

ثبت جهانی آثار و بناهای تاریخی همدان از مهمترین موضوعاتی است که باید مورد توجه قرار گیرد؛ زیرا این مهم علاوه بر مطرح کردن همدان به عنوان یک مکان تاریخی و فرهنگی در سطح جهان و شناساندن آثار و جاذبه‌های تاریخی آن به گردشگران، فرصت‌های گرانبهایی را برای رشد و ارتقای گردشگری استان و به دنبال آن زمینه‌سازی برای توسعه همه‌جانبه، فراهم آورد.

به‌رغم اهمیت فراوان این موضوع که برای همگان روشن و واضح است، هنوز گام‌های مؤثر به نتیجه نرسیده است اما حالا با تلاش و پیگیری مسئولان وقت باید امیدوار بود تا انتظار ثبت جهانی یک یا چند اثر و بنای تاریخی استان در آینده نزدیک به نتیجه دست یابد .

سخن گفتن از جهانی‌سازی نام همدان حالا دیگریک ضرورت است و نشانگر افق دید بالا و نگاه منطقی و درست به بحث گردشگری در همدان به عنوان پایتخت تاریخ و تمدن است، مشروط بر آنکه از چنین ظرفیت مهمی درست استفاده شود و شرایط به‌گونه‌ای باشد که جایگاه و موقعیت کنونی استان با داشته‌ها و ظرفیت‌های بالقوه آن متناسب و سازگار باشد.

شوش چه راهی را طی می‌کند

در زمینه ثبت جهانی شوش عنوان شده است: از مهمترین بحث‌هایی که این محوطه تاریخی با آن روبه‌رو بود، بحث عرصه و حریم این محوطه بود که به دلیل گستردگی بخش‌های تاریخی برخی از باستان‌شناسان حریم آن را چیزی حدود ۳ برابر حریم معرفی شده کنونی به یونسکو می‌دانستند، اتفاقی که به اعتقاد مسئولان تدوین پرونده‌های ثبت جهانی امکانپذیر نبود چون در تملک دولت نبودند.

با این وجود معاون میراث فرهنگی سازمان میراث فرهنگی و گردشگری امید زیادی نسبت به ثبت جهانی این محوطه تاریخی دارد.

نظارت تلفیقی بر واحدهای گردشگری در تابستان

دبیر ستاد مرکزی هماهنگی خدمات سفر از نظارت تلفیقی دستگاه‌های عضو این ستاد بر واحدهای خدمت‌رسان گردشگری در تابستان خبر داد و گفت: این نظارت‌های تلفیقی ضمانت اجرایی و برخورد قاطع را به همراه دارد.

ابراهیم لاریجانی گفت: نظر ما بر این است که هر استانی حداقل یک تور استان‌گردی داشته باشد و تورهای گردشگری خود را در سایر شهرستان‌ها نیز اجرا کند. راهنمایی مسافران به لحاظ چاپ اقلام تبلیغاتی و کیوسک‌های اطلاع‌رسانی دایم یا موقت از جمله محورهای دیگر این طرح است. در مبادی ورودی شهرهای توریستی، کیوسک‌های اطلاع‌رسانی وجود خواهد داشت که به مسافران درباره جاذبه‌های گردشگری اطلاع‌رسانی می‌کند.یکی از راه‌ها توزیع بروشور و نقشه در مکان‌های گردشگری است تا مردم در هنگام بازدید از جاذبه‌های گردشگر دیگر نیز مطلع شوند.

وی بیان کرد: در نظر داریم تا پنجم مردادماه در جلسه‌ای درباره گردشگری و مشکلات حوزه نیروی انتظامی برگزار کنیم. استان‌ها مشکلات خود را در این زمینه به ما اعلام و مواردی که فراوانی بیشتر دارد را استخراج کرده و در جلسه‌ای با نیروی انتظامی آنها را مطرح می‌کنیم.

لاریجانی گفت: یکی از کارهای مهم این ستاد، نظارت تلفیقی است. این نظارت‌های تلفیقی با کمک سایر دستگاه‌ها درباره خدمات گردشگری انجام می‌شود. وی بیان کرد: اگر واحد صنفی، سرویس مناسب به گردشگران ندهد، به او تذکر داده می‌شود. ما تا ۸۰ درصد امیدواریم که این نظارت‌ها مؤثر باشد. اگر با نخستین تذکر خود را اصلاح نکنند، مجبور به پلمپ می‌شویم. این مصوبه در ستاد مرکزی قوی است و باید اجرای آن در ستادهای استانی نیز جدی گرفته شود. در این مورد سازمان راهداری اعلام کرده که می‌تواند در صورت تخلف رستوران‌ها حتی راه ورودی به آنها را مسدود کند. همچنین ٦ دستگاه نظارتی در این باره برای سامان دادن به سرویس‌های بهداشتی و نمازخانه‌های کشور همدل شده‌اند حتی وزارت بهداشت نیز در این باره قوی وارد شده است.

لاریجانی بیان کرد: هر کدام از سازمان‌های عضو ستاد مرکزی هماهنگی خدمات سفر قوانین خاص خود را در نظارت دارند اما فعالیت انفرادی آنها با ضمانت اجرایی و یا برخورد قاطع همراه نیست از سوی دیگر هر یک از این سازمان‌ها تنها در حوزه خودشان می‌توانند نظارت داشته باشند. به عنوان مثال وزارت بهداشت نمی‌تواند در تعیین نرخ خدمات گردشگری دخالت کند.

شناسه

منطقه شکارممنوع تجرک

زیستگاه تجرک در بلندترین نقاط در شمال شرقی استان همدان و شرق شهر فامنین قرار گرفته است. سیمای کلی منطقه تپه ای و تپه ماهوری بوده که این سلسله تپه های به هم پیوسته به صورت نوار باریک شرقی" غربی به طول ۲۰ کیلومترکه پهنای آن در عریض ترین نقطه به ٤/٥ کیلومتر و در کم عرض ترین نقطه به ۲ کیلومتر می رسد و به سمت غرب کشیده شده است.

صنایع دستی

صنل را ثبت کنید تا نهاوند را بشناسند

نهاوند- کوروش قپانوری- خبرنگار همدام پیام: یکی از شهرهای قدیمی است که تاریخش به هزاران سال پیش برمی‌گردد. مردم این دیار به قدمت وتاریخ خود می‌بالند. اگربه این شهرزیبا سری زده باشید حتماً برای خرید سوغات به بازار رفته‌اید هنگامی که سؤال کنید سوغات نهاوند چیست؟ جواب خواهید شنید، (خمیر صنل) اسم این شیرینی مانند شکلش بسیار عجیب است اما خمیرصنل یک شیرینی کاملاً بومی وسنتی است که فقط درنهاوند تولید می‌شود . این خمیر فرمول مخصوص خودش رادارد این فرمول نسل به نسل به نهاوندی‌ها رسیده و هیچ کس از تاریخ دقیق اختراع خمیر صنل اطلاع دقیقی ندارد. اما ابوتراب رئوفی، حاج رضا مقدم و یوسف ابوالفتحی ازبهترین و قدیمی‌ترین افرادی هستند که این شیرینی مخصوص را در نهاوند تولید می‌کنند و امروز نهاوندی‌ها آن را به عنوان سوغاتی شهرشان به مسافران معرفی می‌کنند. یوسف ابوالفتحی که چندسالی است بازنشسته شده می‌گوید این شیرینی برای درمان برخی بیماری‌ها مفید است و یک نوع شیرینی گرم است.

گفت وگویی کوتاه با این استادکار بازنشسته درخصوص خمیرصنل انجام داده‌ایم که خواندنش خالی از لطف نیست.

آیا خمیر صنل فقط در نهاوند تولید می‌شود؟

بله این شیرینی فقط وفقط درنهاوند تولید می‌شود هیچ کجای دنیا مانند خمیر صنل شیرینی ساخته و دیده نشده شاید مشابه‌ای داشته باشد که بعید می‌دانم.

چندسال تجربه درست کردن خمیر صنل را دارید؟

من ۵۷ سال درقنادی‌های نهاوند خمیر صنل درست کردم و به دست مردم دادم نخستین استادم مرحوم ابوتراب رئوفی بود که راز ساخت خمیر صنل را از این استاد آموختم.

راز ساخت خمیر صنل و مواد تشکیل دهنده‌اش را برای ما توضیح می‌دهید؟

حتماً خیلی هم خوشحال می‌شوم دیگران هم با مواد وساخت خمیر صنل آشنا شوند. مواد تشکیل دهنده خمیرصنل آرد بوداده، روغن، شکر، بیسکویت، زنجبیل، جوز ودارچین است. ابتدا شکر با روغن جوشیده شود سپس بیسکویت را اضافه کرده وجوز و زنجبیل را اضافه کرده و بعد آرد بو داده را اضافه می‌کنیم تا در دستگاه خوب مخلوط شود و در پایان هم به خمیر صنل شکل می‌دهیم وهمه با هم نوش جان می‌کنیم. آیا برای بیماری هم مفید است؟ بله مواد گیاهی که دراین شیرینی سنتی به کار می‌رود خواص دارویی هم دارند و برای برخی بیماری‌ها خوب است، خمیر صنل گرم است.

تاریخ دقیق ساخت خمیر صنل را می‌دانید؟

ببینید این شیرینی خیلی قدیمی است ولی ٧٤ سال پیش حدوداً سال ۱۳۲۰ساخت خمیر صنل صنعتی شد و به عنوان یک سوغات در نهاوند رسمیت پیدا کرد و به مسافران ومیهمانان معرفی شد.

آیا رازی برای بهتر وخوشمزه‌تر شدن خمیر صنل وجود دارد؟

بله شما اگر درخمیر صنل بیسکویت را بیشتر کنید بسیار خوشمزه وخوش طعم خواهد شد. نهاوند به جز خمیر صنل شیرینی دیگری هم دارد؟ درنهاوند گز آردی شیرینی نخودی وحلوای گردویی هم تولید می‌شود قدمت زیادی هم دارند اما این شیرینی‌ها درسایر نقاط کشور هم درست می‌شوند و مانند خمیر صنل مختص نهاوند نیستند.

آیا خمیر صنل ثبت ملی شده است؟

خیر، فکر نکنم کسی دنبال ثبت این شیرینی اصیل نهاوند باشد اما باید تبلیغ کنیم و این شیرینی را به همه دنیا معرفی کنیم خمیرصنل باید به تمام ایران صادرشود این همان اتفاقی است که می‌توان به واسطه آن نهاوند را به همگان شناساند. در یک نگاه باید به تصمیم‌گیران ثبت آثار معنوی و سوغات در فهرست ملی گفت، صنل را ثبت کنید تا نهاوند را بشناسند.

دیرینه

دریاچه «زریوار» در بستر سبز و آبی

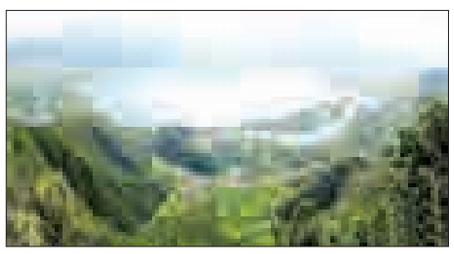

تابستان، تنها فرصتی برای سفر به شمال کشور نیست؛ این را زمانی می‌توانید متوجه شوید که سفری به غرب ایران داشته باشید. از میان خطه تاریخ‌ساز غرب کشور، این هفته مریوان را به شما پیشنهاد می‌کنیم. موقعیت کوهستانی این منطقه، آب و هوای مطبوع آن را رقم زده است.

برای دسترسی به مریوان که در استان کردستان واقع شده، باید ۱۲۵کیلومتر از سنندج به طرف غرب حرکت کنید. این شهر که ۱۰۰کیلومتر با سلیمانیه عراق مرز مشترک دارد، به دریاچه زیبای زریوار معروف است؛ دریاچه‌ای که تأثیر بسزایی بر مرطوب و معتدل شدن هوای منطقه دارد. وجود زریوار در میان کوهستان‌های پوشیده از جنگل‌های انبوه و زیبای بلوط و گونه‌های مختلف درختان جنگلی، چشم‌اندازی بی‌بدیل را موجب شده است.

جهان

باستان‌شناسان نگران «کولوسئوم»

نشست بخش‌هایی از بنای تاریخی «کولوسئوم» باستان‌شناسان را به شدت نگران کرده است.

به گزارش فارس، در جریان مرمت بنای تاریخی «کولوسئوم» در شهر تاریخی رم، پایتخت ایتالیا معلوم شد که بخش‌هایی از این بنای تاریخی نشست کرده است.

بر اساس بررسی‌ها بیشترین میزان نشست در ٧٦ ورودی کولوسئوم که از آن به عنوان کشتارگاه بردگان و گلادیاتورها نام برده می‌شود، مشاهده می‌شود، این در حالی است که از مدتی پیش با حمایت مالی یک کارخانه کفش‌سازی با بودجه ۲۵ میلیون یورویی در حال مرمت بوده که بزرگترین پروژه مرمت این بنای تاریخی طی دهه‌های اخیر به شمار می‌رود.

بر اساس بررسی‌های کارشناسان، بیشترین میزان خسارت در بخش جنوبی کولوسئوم بوده که به دلیل تردد خودروها در سال‌های اخیر به شدت صدمه دیده، البته از اوت ۲۰۱۳ تردد خودروهای شخصی در خیابان‌های اطراف این بنای تاریخی ممنوع شده است.

کولوسئوم که در سال ۲۰۰۷ میلادی در جریان یک نظرسنجی اینترنتی به عنوان یکی از عجایب هفت گانه دنیای مدرن انتخاب شد، در سال ۲۰۱۵ با میزبانی از حدود ۸ میلیون گردشگر مقصد نخست گردشگری ایتالیا لقب گرفت.

کولوسئوم شهر رم که پس از ساخت فیلم مشهور «گلادیاتور» گردشگرانش در سال‌های اخیر افزایش چشمگیری یافته، قدمتی بیش از هزار و۹۰۰ سال داشته و در سال ۷۰ پس از میلاد مسیح (ع) و در زمان فرمانروایی «وسپاسیان» بر سرزمین‌های تمدن روم باستان به همراه چند کولوسئوم کوچک ساخته شد.

چمدان

رنگ‌وبوی تاریخ و فرهنگ در گذرنامه‌های جدید

گذرنامه ۳۲ برگی جمهوری اسلامی ایران با تصاویری از نمادها و آثار تاریخی فرهنگی کشور مزین شده است.

گذرنامه مدرکی رسمی است که توسط دولت‌ها برای شهروندان صادر و به عنوان سند هویتی آنها برای سفر به دیگر کشورها شناخته می‌شود. این سند بین‌المللی با وجود آنکه در سراسر دنیا معیاری برای صدور مجوز ورود مسافران خارجی تلقی می‌شود، اما براساس اینکه صادرکننده آن کدام کشور باشد، درجه اعتبار متفاوتی دارد.

تخت جمشید

امروزه در دنیا کشورها تلاش می‌کنند علاوه بر بالا بردن امنیت گذرنامه، این مدرک هویتی را از لحاظ ظاهری زیباتر کنند. برای مثال جلد پاسپورت در کشور نروژ به رنگ‌های غیرمرسومی مانند سفید، آبی فیروزه‌ای و قرمز است و نشان جدید طلایی‌رنگ تاج ملی روی آن حک شده است. همچنین با تاباندن اشعه ماورای بنفش به صفحات داخلی گذرنامه، شفق‌های قطبی موجود در منظره آسمان شب تابش می‌کنند.

گذرنامه شهروندان کانادایی به‌شکل کلی تغییر کرده و اخیراً از تصاویر بناهای تاریخی و نمادهای کانادا در برگه‌های داخلی استفاده شده است. البته این تصاویر فقط زیر نور ماورای بنفش دیده می‌شوند. با این کار و نیز استفاده از چیپ بیومتریک در داخل گذرنامه‌ها، امنیت این دفترچه‌ها را تا حد قابل توجهی بالا رفته و جعل کردن آن دشوارتر شده است.

مسجد امام اصفهان

گذرنامه‌های جدید جمهوری اسلامی ایران نیز در طراحی جدیدش با تصاویری از آثار و بناهای شاخص کشور و همچنین برخی آثار ثبت جهانی‌شده مزین شده است. جلد این گذرنامه‌ها به رنگ زرشکی است.

در صفحات داخلی این گذرنامه، طرح‌هایی از حرم مطهر امام‌رضا(ع)، آرامگاه حافظ، تخت‌جمشید، ارگ بم، آرامگاه ابوعلی‌سینا، آرامگاه فردوسی، آرامگاه خیام نیشابوری، آرامگاه شیخ صفی‌الدین اردبیلی، آرامگاه عطار نیشابوری، عمارت عالی‌قاپو، مسجد امام‌خمینی(ره)اصفهان، مصلی امام‌خمینی (ره) تهران، خانه بروجردی‌های کاشان، برج آزادی و در صفحه آخر نیز طرحی برگرفته از نقوش محراب مسجد جامع اصفهان دیده می‌شود.

پیام تاریخ، تمدن و فرهنگ مادستان
The Message Of Madestan's History & Civilization & Culture
روزنامه همدان پیام
۶
دوشنبه ● ۱۵ تیرماه ۱۳۹۴ ● شماره ۲۳۹۳
فرهنگ و هنر
farhang@hamedanpayam.com

طرح «دارالثقلین» با محوریت مساجد در همدان به اجرا درآمد

طرح «دارالثقلین» با محوریت مساجد در همدان به اجرا درآمد، این طرح در طول سال نیز ادامه پیدا خواهد کرد. معاون تبلیغ و تهذیب حوزه علمیه استان همدان با اعلام این خبر گفت: معاونت تبلیغ و آموزش‌های کاربردی حوزه‌های علمیه با هدف گسترش علوم و معارف قرآن و اهل بیت(ع) در مساجد کشور توسط روحانیان هجرت بلندمدت نسبت به اجرای طرح دارالثقلین در ماه مبارک اقدام کرده است. حجت‌الاسلام حجتا... کشوری‌دلاور با بیان اینکه این طرح با سیاست و محوریت مسجد در آموزش‌ها و محوریت استفاده از کمک‌های مردمی سیاست‌گذاری شده است، گفت: طرح دارالثقلین در ۳ فصل اجرا می‌شود. وی با اشاره به اینکه فصل نخست اجرای طرح شامل جذب و ساماندهی و تشکیل هیأت امنای دارالثقلین، شناسایی و جذب داوطلب، طبقه‌بندی بر اساس سن، جنسیت و دعوت از اساتید است، افزود: آموزش فصل دوم را به خود اختصاص داده است.

حجت‌الاسلام حجتا... کشوری‌دلاور گفت: در فصل دوم آموزش قرآن و معارف اهل بیت (ع) در بخش‌های روخوانی، روان‌خوانی، قرائت، مفاهیم، حفظ، تفسیر، تاریخ وسیره اهل بیت (ع)، تفسیر ادعیه و تفسیر آیات و روایات انجام می‌شود. معاون تبلیغ و تهذیب حوزه علمیه استان همدان ادامه داد: به‌رغم اینکه محوریت آموزش مسجد است اما در منازل، جلسات فامیلی، حسینیه و بقاع متبرکه نیز متناسب با شرایط منطقه آموزش انجام می‌شود.

حجت‌الاسلام حجتا... کشوری‌دلاور با بیان اینکه فصل سوم به بودجه اختصاص دارد، گفت: از آنجایی که این طرح به صورت مردمی اجرا می‌شود، هزینه‌های آموزشی فرهنگی از طریق کمک‌های مردمی تأمین خواهد شد. وی عنوان کرد: سالانه برای تشویق و ارزیابی از عملکرد مجموعه‌های دارالثقلین مسابقات استانی و کشوری برای دانش‌آموختگان برگزار و در قالب گردهمایی استانی و کشوری از افراد برتر تقدیر می‌شود.

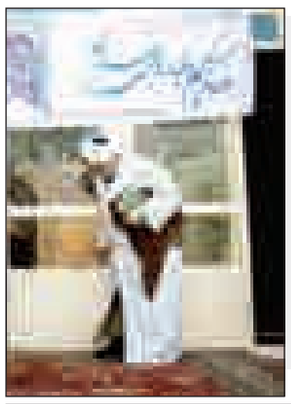

جشنواره بین‌المللی تئاتر همدان با استقبال هنرمندان مواجه شد

آثار ارسالی به جشنواره بین‌المللی تئاتر همدان در بخش‌های تئاتر خیابانی و خردسال ۳۰ درصد افزایش یافت.

معاون فرهنگی و هنری اداره کل فرهنگ و ارشاد اسلامی استان همدان با اعلام این خبر افزود: جشنواره بین‌المللی تئاتر در سالجاری با شعار « بچه‌های امروز تماشاگران خلاق» با هدف حمایت از آثار هنری، تربیت نسل آینده و ایجاد نشاط برگزار می‌شود.

مجید فروتن اظهار کرد: این جشنواره در ۸ بخش برگزار می‌شود که ٤ بخش آن مسابقه تئاتر کودک، مسابقه تئاتر نوجوان، تئاتر خیابانی و نمایشنامه‌نویسی است. وی ادامه داد: ٤ بخش دیگر این جشنواره نیز متعلق به تئاتر خردسال، تئاتر دانش‌آموزی و کارگاه‌های تخصصی است.

وی بیان کرد: در این دوره از جشنواره، تئاتر دانش‌آموزی به استان همدان اختصاص یافته و تئاترهایی در این بخش می‌توانند به جشنواره راه پیدا کنند که متعلق به آموزش و پرورش باشند. وی تصریح کرد: بخش مسابقه تئاتر خیابانی و تئاتر خردسالان به پایان رسیده است و آثار ارسال شده به این بخش نیز ۳۰ درصد افزایش داشته که هم اکنون ٤ داور در حال بازبینی این آثار هستند.

به گزارش ایرنا،فروتن گفت: دیگر بخش‌های این جشنواره تا آخر این ماه فرصت دارند تا آثار خود را به دبیرخانه جشنواره ارسال کنند.

وی با اشاره به اینکه فراخوان ارائه پوستر این جشنواره نیز تا مردادماه سالجاری تمدید شده است افزود: برای نخستین‌بار در سالجاری آیین افتتاحیه و اختتامیه این جشنواره توسط هنرمندان تئاتر اجرا خواهد شد. فروتن اظهار کرد: افتتاحیه جشنواره تئاتر ۱۰ مهرماه در بخش‌های مختلف کودکان و خانواده در شهربازی رنگین‌کمان برگزار و ۸ سالن نیز برای اجرای نمایش در طول برگزاری جشنواره در نظر گرفته شده است. بیست و دومین جشنواره بین‌المللی تئاتر از ۱۰ تا ۱۵ مهرماه در استان همدان برگزار خواهد شد.

جزئیات روند برگزاری المپیاد فیلم‌سازی نوجوانان کشور

سرپرست معاونت هماهنگی امور مناطق و استان‌های انجمن سینمای جوانان ایران در تشریح جزئیات روند اجرایی المپیاد فیلم‌سازی نوجوانان کشور گفت: طرح‌های ارائه شده از سوی متقاضیان باید در قالب داستانی و مستند و در مدت زمان ۳ دقیقه باشند. به گزارش ایرنا، محمدرضا بهشتی در تشریح جزئیات روند اجرایی المپیاد فیلم‌سازی نوجوانان کشور که با مشارکت انجمن سینمای جوانان ایران و بنیاد سینمایی فارابی در آستانه برگزاری بیست و نهمین جشنواره بین‌المللی فیلم‌های کودکان و نوجوانان برگزار خواهد شد، گفت: نوجوانان ۱۲ تا ۱۹ ساله می‌توانند با مراجعه به دفاتر انجمن در سراسر کشور برای شرکت در این المپیاد ثبت‌نام کنند. بر اساس گزارش انجمن سینمای جوانان ایران، وی افزود: کارگروه‌هایی ۳ نفره متشکل از مدیر دفتر، یک مربی و یک فیلم‌ساز باسابقه در مرحله بعدی در قالب یک جلسه مصاحبه حضوری به بررسی سوابق، استعداد و طرح‌های مطرح شده از سوی متقاضیان ثبت‌نام شده خواهند پرداخت.

مدیر انجمن سینمای جوانان استان تهران درباره نحوه گزینش متقاضیان گفت: کارگروه‌های تشکیل شده پس از بررسی داده‌های اخذشده، از طریق مصاحبه حضوری نوجوانان مستعد را انتخاب و برای شرکت در اردوی آموزشی دعوت خواهیم کرد. بهشتی درخصوص نحوه ارائه طرح توسط افراد ثبت نام شده توضیح داد: با توجه به زمان ۳ دقیقه‌ای فیلم‌هایی که در نهایت تولید خواهند شد، طرح‌های ارائه شده از سوی متقاضیان ایده‌محور بوده و چندان انتظاری برای ارائه فیلمنامه از سوی نوجوانان وجود ندارد. آثار باید در ۲ قالب مستند و داستانی باشند و پس از طی مراحل ساخت، دوباره توسط کارگروه‌ها بررسی و ارزیابی می‌شوند.

وی در خصوص مرحله پایانی ارزیابی فیلم‌ها گفت: توجه به کیفیت آثار تولیدشده و نیز توجه به این نکته که تمامی مراحل ساخت فیلم‌ها توسط نوجوانانی که در گروه سنی ۱۲ تا ۱۹ سال قرار دارند؛ ازجمله موارد مورد توجه در مرحله بازبینی نهایی آثار خواهد بود. بهشتی با اشاره به متن فراخوان خاطرنشان کرد: از هر استان ۳ فیلم از سوی انجمن سینمای جوانان ایران انتخاب و در بخش مسابقه المپیاد فیلم‌سازی نوجوانان بیست و نهمین جشنواره بین‌المللی فیلم‌های کودکان و نوجوانان شرکت داده خواهد شد. به گفته وی، همچنین فیلم‌های تولیدی هر استان توسط کارگروه هر استان انتخاب و در جشنواره منطقه‌ای سینمای جوان داوری می‌شوند و سپس آثار برگزیده در جشنواره بین‌المللی فیلم کوتاه تهران به نمایش درخواهد آمد.

توبیخ «ماه عسل»، تذکر به شبکه ۳

در پی حاشیه‌های پیش‌آمده برای ۲ برنامه «ماه عسل»، علی‌اصغر پورمحمدی، معاون سیما در نامه‌ای به شبکه ۳ تذکر داد و خواستار توبیخ عوامل انتخاب میهمان‌های ۲ برنامه یادشده شد. به گزارش سرویس تلویزیون و رادیو ایسنا، در متن نامه پورمحمدی به مدیر شبکه ۳ که عنوان «توبیخ ماه عسل، تذکر به شبکه سه» در بالای آن درج شده، آمده است:

«جناب آقای سید غلامرضا میرحسینی
مدیر محترم شبکه ۳ سیما
با سلام و آرزوی موفقیت
برنامه ماه عسل از برنامه‌های معنوی، تأثیرگذار و پرمخاطب رسانه ملی در ماه مبارک رمضان محسوب می‌شود که دست‌اندرکاران آن توانسته‌اند با تلاش چندساله اوقات خوبی را برای مردم عزیز ایران بخصوص روزه‌داران مؤمن فراهم کنند. اما امسال به‌رغم جدیت جنابعالی و گروه برنامه‌ساز برای افزایش کیفیت و محتوای این برنامه و توجه ویژه به انتخاب بهتر سوژه‌ها و میهمانان مناسب که نسبت به سال‌های گذشته از جذابیت و تأثیر بیشتری برخوردارند، متأسفانه ۲ برنامه و ۲ انتخاب غلط در ماه عسل امسال شده است که نه در ماه عسل که در هیچ یک از برنامه‌های دیگر سیما نیز جایی ندارند. از آنجا که تکرار اینگونه اشتباهات قابل اغماض نیست، با تذکر به جنابعالی، لازم است ضمن توبیخ عوامل آن انتخاب غلط، به نظارت مؤثر بر تصحیح، ارتقا و ادامه مسیر خوش‌سابقه این برنامه اهتمام کنید.»

برنامه «ماه عسل» با تهیه‌کنندگی و اجرای احسان علیخانی پیش از افطار از شبکه۳ سیما پخش می‌شود. امسال حضور برخی میهمان‌ها در این برنامه با حاشیه‌ها و انتقادهایی همراه شده است. از شیرینی و شهد این زحمات کاسته است و موضوعات و مفاهیمی مطرح

طرح روز

پلمب به خاطر سیگار!

طرح -آنلاین۵۵

جشنواره

ثبت نام در پنجمین جشنواره فیلم کوتاه خورشید آغاز شد

ثبت نام در پنجمین جشنواره فیلم کوتاه مستقل خورشید همزمان با رونمایی از سایت جشنواره از روز یکشنبه آغاز شده است.

به گزارش ایرنا، پنجمین جشنواره فیلم کوتاه مستقل خورشید با هدف گسترش و ارزش نهادن به فیلم‌های کوتاه، مستند و انیمیشن مستقل با رویکردی خلاق، تجربه‌گرا، نوگرا، پیشرو و هنری آیین‌نامه و فراخوان خود را منتشر کرد.

بر اساس گزارش مرکز اطلاع‌رسانی این جشنواره تأکید بر ضرورت گسترش تولید آثار ارزشمند تجربی و خلاق در سینمای ایران و معرفی این سینما به عنوان سینمای مؤثر و جریان‌ساز ایران به جامعه بین‌المللی همچنین ترغیب و گسترش مشارکت بخش خصوصی در سینمای مستقل و تجربی از دیگر اهداف این جشنواره است.

بنا بر این گزارش بخش‌های اصلی پنجمین جشنواره فیلم کوتاه مستقل خورشید در ٤ بخش اصلی مسابقه فیلم‌های مستقل تجربی، مسابقه آنلاین فیلم، مسابقه فیلمنامه و جایزه ویژه خرقانی برگزار خواهد شد.

همچنین بخش جنبی جشنواره نیز در ٤ بخش، برگزاری کارگاه‌های تخصصی، نمایشگاه پوستر و presskit فیلم، نمایشگاه گنجینه آثار اهدایی هنرمندان و جایزه زاون قوکاسیان، خواهد بود.

آغاز ثبت نام جشنواره فیلم کوتاه مستقل ١٤ تیرماه و آخرین مهلت دریافت آثار ۱۰ شهریورماه ۱۳۹٤ اعلام شده است که فیلم‌های راه یافته به بخش مسابقه مهرماه اعلام خواهد شد. زمان برگزاری جشنواره دی‌ماه امسال خواهد بود و وب‌سایت جشنواره به نشانی «www.Khorshidfilmfestival.com» همچنین سایت اطلاع‌رسانی پنجمین دوره جشنواره فیلم خورشید نیز به آدرس «www.Khorshidfilmfestival.com» رونمایی شده است.

نگاه

بزرگداشت صادق آیینه‌وند در کتابخانه ملی

مراسم بزرگداشت مرحوم صادق آیینه‌وند چهره ماندگار کشور و از اساتید علوم انسانی در آخرین روزهای هفته گذشته با حضور رئیس کتابخانه و اسناد ملی کشور در این کتابخانه برگزار شد.

به گزارش ایرنا، رضا صالحی امیری در این مراسم ضمن یادآوری خدمات و فعالیت‌های منحصر به فرد مرحوم آیینه‌وند اظهار کرد: کتابخانه ملی آمادگی دارد به هر شکلی نام، یاد و خاطره این استاد گرامی را در کتابخانه ملی و سازمان اسناد برگزار کند.

وی تصریح کرد، فهرستی از شخصیت‌های بزرگ که خدمات شایان توجه فرهنگی در کشور انجام داده‌اند، برای تجلیل تهیه شده است و از جمله اسامی که در صدر این فهرست قرار داشت، اسم مرحوم صادق آیینه‌وند بود و امروز متأسفم که چرا این تجلیل در زمان حیات وی انجام نشد. صادق آیینه‌وند متولد ۱۳۳۰ در یکی از روستاهای تویسرکان، درروز ۱۷ اردیبهشت ۱۳۹٤درگذشت.

وی چهره ماندگار تاریخ و استاد دانشگاه تربیت مدرس بود. مرحوم آیینه‌وند دانش آموخته دانشگاه القدیس یوسف لبنان و دانشگاه تهران بود که در دی ۱۳۹۲ به عنوان رئیس پژوهشگاه علوم انسانی و مطالعات فرهنگی منصوب شد و تا پایان عمر این سمت را بر عهده داشت.

صالحی‌امیری از ساخت و نصب تندیس مرحوم آیینه‌وند در تالار کتابخانه ملی خبر داد و افزود: نسل امروز ما باید بدانند که فرهنگ این مملکت ریشه دارد و امثال آن افرادی مانند مرحوم آیینه‌وند هستند.

رئیس سازمان کتابخانه ملی برگزاری همایش ملی اعتدال را یادآور شد و به ذکر خاطره‌ای از درخواست رئیس‌جمهوری از مرحوم آیینه‌وند در ابتدای دولت تدبیر و امید پرداخت. به گفته صالحی امیری، پس از روی کار آمدن دولت یازدهم، رئیس‌جمهور از مرحوم آیینه‌وند می‌خواهد تا درباره اعتدال قلم بزند؛ وی نیز ضمن استقبال از این درخواست به عضویت شورای راهبردی همایش اعتدال در می‌آید و ضمن نوشتن مقاله‌ای در باب اعتدال، داوری کتاب «اعتدال در قرآن» را نیز انجام داده و شرحی بر آن می‌نویسد. رئیس کتابخانه ملی همچنین از قول مرحوم آیینه‌وند گفت که وی با تعطیلی برنامه چهره‌های ماندگار سازمان صدا و سیما مخالف بوده و خواستار همکاری کتابخانه ملی و دانشگاه تهران برای احیای این برنامه و تجلیل از شخصیت‌های بزرگ فرهنگی و علمی کشور شده است. عبدا... ناصری از فعالان سیاسی اصلاح‌طلب و مدیرعامل اسبق خبرگزاری جمهوری اسلامی نیز در این همایش در سخنانی به تبیین شیوه فکری مرحوم آیینه‌وند پرداخت و نکاتی را پیرامون نحوه تاریخ‌نگاری این چهره ماندگار بیان کرد.

سینما

سینما

- قدس۱: ..... عصر یخبندان
- قدس۲: ..... یاسین
- سینما کانون..... نهنگ عنبر
- بهمن ملایر:..... گینس
- فرهنگ کبودرآهنگ .....رخ دیوانه
- آزادی تویسرکان..... ایران برگر

خبر

به بهانه فرا رسیدن لیالی قدر در ماه مبارک رمضان

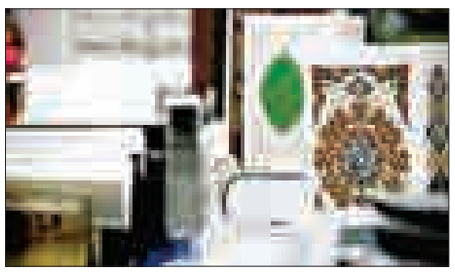

به بهانه فرا رسیدن لیالی قدر در ماه مبارک رمضان جامعه میهمان‌پذیران استان همدان اقدام به برگزاری مراسم سوگواری می‌کند.

عضو هیأت امنای حسینیه حضرت زینب با عنوان این مطلب گفت: در ماه مبارک رمضان همه روزه در این حسینیه کلاس‌های آموزشی و تربیتی و نشست‌های پرسش و پاسخ به مسائل دینی در کنار برگزاری نماز جماعت برقرار است. ولی‌نصیری همچنین عنوان کرد: لیالی قدر از جمله شب‌های با کرامت سال است که عظمت و بزرگی آن بهترین بهانه برای دعا و استجابت است.

مسابقه بزرگ سراسری نماز

مسابقه بزرگ سراسری نماز در همدان برگزار می‌شود.

به گزارش روابط عمومی شاهد اقامه نماز در استان این مسابقه با هدف بهره‌مندی بیشتر از فیض الهی در ماه مبارک رمضان در همدان برگزار می‌شود. گفتنی است علاقمندان جهت دریافت پرسشنامه می‌توانند به ستاد اقامه نماز استان همدان واقع در ابتدای خیابان تختی پشت مسجد میرزاتقی مراجعه‌کنند.

نتایج این مسابقه دهم مردادماه سالجاری از طریق پایگاه اطلاع‌رسانی ستاد اقامه نماز اعلام خواهد شد.

برنامه‌ها و فعالیت‌های قرآنی شهرستان رزن تجمیع می‌شود

مدیر فرهنگ و ارشاد اسلامی شهرستان رزن گفت: برنامه‌ها و فعالیت‌های قرآنی رزن تجمیع می‌شود.

به گزارش روابط عمومی اداره کل فرهنگ و ارشاد اسلامی استان همدان، علی سیف‌یار در جلسه شورای قرآنی شهرستان رزن اظهار کرد: در راستای پیشگیری از موازی کاری در برنامه‌های قرآنی شهرستان و تخصصی شدن آموزش و فراگیری، فعالیت‌های قرآنی باید سرو سامان یابد. وی با تأکید بر اهمیت جایگاه قرآن در زندگی، افزود: همه ما موظف و مکلف هستیم در زمینه ترویج وگسترش فعالیت‌های قرآنی تلاش کنیم. سیف‌یار گفت: تأکید مقام معظم رهبری در خصوص تعلیم و تربیت ۱۰میلیون حافظ قرآنی نیز نشان از اهمیت این موضوع دارد. در حال حاضر ٤مؤسسه قرآنی، یک انجمن قرآن و نهج‌البلاغه، ۲۱ خانه قرآنی و۵۸ کانون فرهنگی و هنری مساجد در شهرستان رزن فعالیت می‌کنند.

کتاب

راهنمای جامع شرکت‌های دانش بنیان منتشر شد

کتاب راهنمای شرکت‌های دانش بنیان از تقاضای تأییدیه دانش بنیان تا دریافت تسهیلات به منظور تسهیل کار شرکت‌های متقاضی منتشر شد.

از دبیرخانه شورای عالی علوم، تحقیقات و فناوری(عتف)، کتاب راهنمای شرکت‌های دانش بنیان از تقاضای تأییدیه دانش بنیان تا دریافت تسهیلات به منظور تسهیل کار شرکت‌های متقاضی و با هدف ایجاد مرجع جامع از قوانین و مقررات مرتبط با اجرای قانون مذکور منتشر شد.

به گزارش ایرنا، با توجه به ابعاد مختلف قانون نهادها و دستگاه‌های مختلفی که در فرایند اجرای قانون با هم در تعامل هستند و هرکدام به نوبه خود به منظور اجرای وظایف و مسئولیت‌های خود دستورالعمل‌ها و شیوه‌نامه‌های مختلفی را به تصویب رسانده‌اند، بنابراین شرکت‌ها و مؤسسات متقاضی بهره‌مندی از تسهیلات مندرج در قانون حمایت از شرکت‌ها و مؤسسات دانش بنیان و تجاری‌سازی نوآوری‌ها و اختراعات با حجم بالایی از اسناد و مدارک رسمی و فرایندهای اجرایی مختلف روبه‌رو هستند.

آخرین ویرایش تمامی آیین‌نامه‌ها و دستورالعمل‌های مورد استناد در مراجع ذی‌ربط و فرایندها و رویه‌های اداری مرتبط با دریافت تأییدیه و بهره‌مندی از تسهیلات و حمایت‌ها و همچنین فرم‌های لازم جهت تکمیل به صورت یکجا در این کتاب ارائه شده است. گردآوری و تنظیم این کتاب بر عهده مهدی پاکزاد، امیرناظمی، مصطفی کاظمی و عبدالنبی خطیبی بوده است.

پیام تاریخ، تمدن و فرهنگ مادستان
The Message Of Madestan's History & Civilization & Culture
روزنامه همدان پیام
۷
دوشنبه ● ۱۵ تیرماه ۱۳۹۴ ● شماره ۲۳۹۳
اقتصاد
eghtesad@hamedanpayam.com

افزایش قیمت لبنیات به دامدار و مردم ضرر وارد می‌کند

طبق گفته‌های مدیرعامل تعاونی تولیدکنندگان فرآورده‌های لبنی همدان افزایش قیمت لبنیات در همدان هنوز اعمال نشده است و این افزایش قیمت، به دامدار، مردم و کارخانجات لبنی آسیب وارد می‌کند. محمود رشادی به تسنیم گفت: وزارت جهاد کشاورزی افزایش قیمت ۱۰ درصدی تولیدات لبنی و افزایش قیمت شیر خام به هزار و ۴۵۰ تومان را اعلام کرده است. وی درباره تأثیرات این افزایش قیمت در بازار افزود: افزایش قیمت لبنیات با وجود تمایل نداشتن کارخانجات تولید لبنیات اعمال شد، متأسفانه در این تصمیم‌گیری به نظرات تولیدکنندگان لبنیات توجه نشد. رشادی با اعلام اینکه کارخانجات تولید لبنیات استان همدان هنوز افزایش قیمت را در محصولات خود اعمال نکرده‌اند، عنوان کرد: این افزایش قیمت‌ها نه تنها هیچ کمکی به دامداران، مردم و کارخانجات تولید لبنیات ندارد؛ بلکه موجب وارد شدن آسیب به آنها نیز می‌شود.
وی تأکید کرد: سال گذشته یکی از کارخانجات تولید فرآورده‌های لبنی استان به موجب فروش نداشتن محصولات خود در آستانه تعطیلی و بیکاری کارگران قرار داشت که با تلاش بسیار توانست وضعیت خود را بهبود ببخشد. رشادی با اشاره به اینکه تولید زمانی خوشایند است که کالای تولید شده به فروش برسد، تأکید کرد: وقتی کالای تولید شده در کارخانجات لبنی فروش نرفته و در انبارها باقی می‌ماند واحدهای تولیدی با تهدید و خطر بزرگی مواجه می‌شوند. مدیرعامل تعاونی تولیدکنندگان فرآورده‌های لبنی همدان با اشاره به اینکه دولت هچون سایر کشورها که به دنبال سلامت جامعه هستند باید به تولید لبنیات یارانه پرداخت کند، گفت: این یارانه می‌تواند در قالب یارانه قیمت شیر، حامل‌های انرژی و نگرفتن ارزش افزوده برای تولیدکنندگان فرآورده‌های لبنی لحاظ شود.

خبر

واگذاری ۸۰ درصد پروژه‌های مسکن مهر در نهاوند

بیش از ۸۰ درصد پروژه‌های مسکن مهر تاکنون به متقاضیان تحویل داده شده و احتمالاً ۴۵۰ واحد باقی‌مانده نیز تا پایان نیمه اول سالجاری آماده و به متقاضیان واگذار می‌شود.
رئیس راه و شهرسازی نهاوند با اشاره به پروژه‌های مسکن مهر در شهرستان نهاوند به فارس گفت: ۲۷ پروژه مسکن مهر در قالب طرح‌های سه جانبه، تعاونی‌های مسکن و خودمالک در شهرستان نهاوند اجرا شده است.
شهرام احمدوند با بیان اینکه جمع واحدهای مسکونی مهر در این شهرستان ۲ هزار و ۹۷۴ واحد است، گفت: هزار و ۱۸۵ واحد در طرح سه‌جانبه، ۴۳۵ واحد در تعاونی‌های مسکن، هزار و ۱۵۴ واحد در بخش خودمالک و ۲۸۵ واحد نیز در شهرهای زیر ۲۵ هزار نفر است. وی ادامه داد: بیش از ۸۰ درصد پروژه‌ها تاکنون به متقاضیان تحویل داده شده که امیدواریم ۴۵۰ واحد باقی‌مانده نیز تا پایان نیمه اول سالجاری آماده و به متقاضیان واگذار شود. احمدوند تعاملات بین دستگاهی را مشکل واحدهای باقیمانده دانست و گفت: البته مشکل فاضلاب این واحدها حل شده و در صورت تأمین اعتبار و آورده متقاضیان این واحدها نیز آماده تحویل خواهند شد.

ایجاد ۱/۵میلیون شغل تعاونی در کشور

معاون وزیر تعاون، کار و رفاه اجتماعی با اعلام ایجاد ۱/۵ میلیون شغل توسط بخش تعاون در کشور گفت: توسعه تعاونی‌ها به کاهش فقر و اشتغالزایی می‌انجامد.
سید حمید کلانتری افزود: در سراسر جهان ۲ میلیون و ۶۰۰ هزار تعاونی با عضویت یک میلیارد نفر و با تنوع بسیار زیاد وجود دارد و تعاونی‌ها در کشور ما یک میلیون و ۵۰۰ هزار شغل ایجاد کرده‌اند.
به گزارش مهر، وی بیان کرد: تقویت تعاونی‌ها یک مسیر برای دست یافتن به اشتغال پایدار و یکی از راه‌های دست یافتن به گسترش اشتغال در کشور است و با توسعه تعاونی‌ها می‌توان به کاهش فقر، بیکاری و ایجاد اشتغال کمک کرد.
کلانتری افزود: اگر بتوانیم ظرفیت‌های سرمایه‌گذاری را در تعاونی‌ها افزایش دهیم می‌توانیم نسبت به اشتغال مجدد مقرری بگیران بیمه بیکاری کمک کنیم. وی از دست‌اندرکاران حوزه حمایت از مشاغل و بیمه بیکاری خواست تا با تفکیک مهارت، سن و حوزه فعالیت، سابقه کار و ... مقرری بگیران بیمه بیکاری، با روش آماری خاص نسبت به معرفی آنان برای تشکیل تعاونی‌ها و ادامه فعالیت اقدام کنند.

تولید خودرو ۱۶ درصد افزایش یافت

طبق گفته سخنگوی شورای سیاست‌گذاری خودرو تولید انواع خودرو در کشور در ۳ ماهه اول امسال نسبت به مدت مشابه در سال گذشته ۱۶/۲ درصد افزایش یافت.
به گزارش مهر، ساسان قربانی افزود: این در حالی است که تاکنون ۸۶/۶ درصد از برنامه تحقق بخشیده و به دلیل عقب بودن خودروسازان از برنامه، وزیر صنعت، معدن و تجارت با همت هرچه بیشتر از سوی خودروسازان برای جبران این عقب ماندگی تأکید داشتند. به گفته قربانی، مجموع تولید خودرو از ابتدای سالجاری تاکنون بالغ بر ۲۶۲ هزار و ۱۶۱ دستگاه بوده است.
وی با اشاره به تأکیدات وزیر صنعت، معدن و تجارت در خصوص اهمیت وجود مراکز آزمون به منظور ارتقای کیفیت خودروهای تولیدی، یادآور شد: همکاری لازم و داشتن احساس مسئولیت از سوی همه خودروسازان لازم و ضروری است و در این بین باید از تمام توان برای رفع مشکلات استفاده کنیم.
قربانی همچنین بهره‌مندی از مشاوران معتبر بین‌المللی را از دیگر توصیه‌های وزیر ذکر کرد و با اشاره به ارائه گزارش شرکت ایتراک در زمینه آزمایشگاه استاندارد ۵۵ گانه ایمنی خودرو، تصریح کرد: در این خصوص به ۳بخش اصلی اشاره شد که نخست آزمون‌هایی است که در حال حاضر در داخل کشور به طور کامل در حال اجرا هستند و مقرر شد از این ظرفیت تمامی شرکت‌ها استفاده کنند.
وی ادامه داد: دوم آزمون‌های داخل کشور که نیاز به تکمیل تجهیزات دارند و سوم آزمون‌هایی که امکان انجام آنها در داخل کشور وجود نداشته و نیازمند به ایجاد ساختار مناسب هستند که از آن جمله می‌توان به تست تصادف (crash test) اشاره کرد.
قربانی همچنین یادآور شد: وزیر صنعت، معدن و تجارت معتقد است برای رسیدن به رده‌های بالاتر در صنعت خودرو باید اصلاح و بهبود را در این صنعت آغاز کنیم و همه خود را مسئول دانسته و از انتقادها برای توسعه و بهبود استفاده کنیم.

پیش بینی رشد اقتصادجهانی تا دو سال آینده

مؤسسه تحقیقاتی «فیچ» در پیش‌بینی خود از اقتصاد جهانی راجع به روند رشد اقتصاد دنیا در سالجاری میلادی، ۲۰۱۶ و ۲۰۱۷ میلادی آمار خود را اعلام کرد.
در همین حال، براساس پیش‌بینی این مؤسسه رشد اقتصاد جهانی در سالجاری میلادی به ۲/۴ درصد و در سال ۲۰۱۶ میلادی به ۲/۹ درصد و همچنین در سال ۲۰۱۷ میلادی به ۲/۸ درصد خواهد رسید.
به گزارش مهر، بر این اساس، دلیل رشد اقتصادی قابل توجه در سال ۲۰۱۶ میلادی به دلیل بهبود وضعیت اقتصادی برزیل و روسیه از رکود خواهد بود، این در حالی است که وضعیت رو به کند اقتصاد چین همچنان اقتصاد جهانی را تحت‌الشعاع خود قرار می‌دهد.
براساس پیش‌بینی مؤسسه تحقیقاتی «فیچ»، رشد تولید ناخالص داخلی اروپا از ۰/۹ درصد سال ۲۰۱۴ میلادی به ۱/۶ درصد در سالجاری میلادی و ۲ سال پس از آن افزایش خواهد داشت.

اشتغال‌های کاذب در نبود نظارت دقیق موجب درآمدهای میلیونی می‌شود

این روزها آرایشگری خوب درآمد دارد

هر هفته حداقل یک عروس، ۶۰۰ هزار تومان و روزانه یک کوتاهی مو ۲۰ هزار تومان، یک مورد رنگ مو ۱۵۰ هزار تومان، یک نفر اصلاح ابرو و صورت ۱۲ هزار تومان و یک مورد شینیون و آرایش صورت ۲۰۰ هزار تومان جمعاً می‌شود ۲ میلیون و ۷۷۲ هزار تومان درآمد یک هفته یک خانم آرایشگر و ۱۱ میلیون ۸۸ هزار تومان درآمد ماهانه کسی که برای شغل خود سرمایه‌گذاری مالی قابل توجه و حتی تخصص آنچنانی ندارد.
بازرس خانمی وارد آرایشگاه زنانه می‌شود و پس از سلام و احوال‌پرسی از صاحب سالن زیبایی می‌پرسد: برای کوتاهی مو چقدر می‌گیرید؟
صاحب سالن می‌گوید: ۱۲ هزار تومان.
وقتی به مغزم فشار می‌آورم می‌بینم عید سال ۹۳ که آمدم اینجا ۱۵ هزار تومان بابت کوتاهی مو پرداختم که با رنگ ابرو شده بود ۲۰ هزار تومان! سال پیش هم ۱۸ و در حال حاضر هم نرخش را ۲۰ هزار تومان کرده است.
خانم‌های دیگر هم صدای‌شان درنیامد. سال‌هاست که مشتری این خانم هستیم و در عرض کمتر از ۵ دقیقه مدل موهای‌مان را به دلخواه خودمان کوتاه می‌کند. آرایشگاه درجه ۲ به حساب می‌آید ولی اغلب خدماتش هم قیمت آرایشگاه‌هایی است که اسمی در کرده‌اند.
خانم بازرس دفتر حساب و کتابش را هم نگاه می‌کند و می‌پرسد: «چرا اسم و شماره تلفن مشتری‌ها را نمی‌نویسی؟ باید همه اطلاعات را دقیق ثبت کنی.»
خانم آرایشگر هم می‌گوید: «هیچ دلیلی ندارد که این اطلاعات را بنویسم.» دوباره که فکر می‌کنم می‌بینم معمولاً شماره تلفن‌مان را می‌گیرد و جلوی اسم‌مان می‌نویسد و مبلغ دریافتی را در مقابل خدماتی که داده یادداشت می‌کند.
فردای آن روز قیمت مصوب کمیسیون نظارت در خصوص خدمات صنفی آرایشگران درجه یک و ۲ خانم در همدان را از اتاق اصناف می‌گیرم، می‌بینم کوتاهی مو در آرایشگاه‌های درجه یک، ۵ هزار و در آرایشگاه‌های درجه ۲ مبلغ ۴ هزار و ۲۰۰ تومان در سال ۹۲ اعلام شده است و وقتی هم که قیمت سایر خدمات در نرخ‌های مصوب اتحادیه آرایشگران را می‌بینم و با قیمت‌هایی که روزانه با آن درگیر هستیم مقایسه می‌کنم تعجب می‌کنم. در تمام این سال‌ها اطلاعی از نرخ‌های اتحادیه نداشته‌ام.
به خاطر می‌آورم که در سال ۹۱ همین آرایشگاه قیمت رنگ کردن موی نیمه‌بلند را ۱۲۰ هزار تومان گفته بود در حالی‌که از یک سال بعد از آن قیمت مصوب اتحادیه ۷۰ هزار تومان شده است.
با کسی که می‌دانستم پارسال ازدواج کرده، صحبت کردم. یداللهی تابستان گذشته در یک آرایشگاه برند برای آرایش شب عروسی‌اش مبلغ ۶۰۰ هزار تومان طی کرده بود که در هنگام پرداخت دستمزد آرایشگاه مجبور می‌شود ۷۵۰ هزار تومان پرداخت کند. وقتی دلیل ۱۵۰ هزار تومان مازاد آن را می‌پرسد، خانم آرایشگر می‌گوید: «۵۰ هزار تومان هزینه اجاره تاج سرت شده و مابقی هم هزینه لاک، مژه و ناخن مصنوعی شد.
یداللهی در ادامه صحبت‌هایش می‌گوید: چند روز پس از شب عروسی‌ام، اتفاقی پشت ویترین مغازه‌ای، از همان تاج سر دیدم و وقتی قیمت کردم با کمال تعجب متوجه شدم آن آرایشگاه دقیقاً به اندازه قیمت خرید آن، پول کرایه از من گرفته است.
مرد جوانی هم که نامش در روزنامه محفوظ است، می‌گوید: سال ۹۲ ازدواج کرده‌ام. آن‌موقع در یکی از آرایشگاه‌های معروف برای همسرم وقت آرایشگاه گرفتیم که یک میلیون و ۵۰۰ هزار تومان برای دو شب عروسی و حنابندان با او طی کردیم و قرار شد در صورتی که از کارش راضی بودم پولش را پرداخت کنم که همانطور هم شد و فردا شب عروسی رفتم و هزینه آرایشگاه را پرداخت کردم.
ناصری هم خانم جوانی است که می‌گوید: شهریور گذشته عروسمان را به یکی از آرایشگاه‌های معروف شهر بردیم که ۶۰۰ هزار برای شب عروسی و ۳۰۰ هزار تومان هم برای شب حنابندان پرداخت کردیم.
وی از تجربیات دیگرش هم می‌گوید: «تقریباً هر ماه برای شینیون مو به یکی از آرایشگاه‌های بدون تابلو می‌روم که البته کارش را دوست دارم. او هر بار بابت شینیون ساده موهایم ۴۵ هزار تومان می‌گیرد.
این خانم جوان البته برای هاشور ابروهایش هم سال گذشته به یکی از آرایشگاه‌های معروف مراجعه کرده است که در این‌باره می‌گوید: «حدود ۸۰ هزار تومان برای هاشور ابروهایم کردم که پس از ۳ روز اثر آن رفت.
به خاطر این موضوع دیگر سراغ آرایشگرم نرفتم چون اگر می‌رفتم و موضوع را می‌گفتم، می‌گفت بیا تا ترمیمش کنم که هر بار هم باید ۳۰ هزار تومان پرداخت می‌کردم و دوباره همان موضوع نخست برایم پیش می‌آمد.
در یک حساب سر انگشتی مشخص می‌شود که یک خانم، تنها برای کوتاهی و رنگ مو همراه با اصلاح صورت و ابرو حداقل ۱۸۲ هزار تومان باید پرداخت کند و این هزینه تنها برای کسانی است که در یک ماه، کاشت و ترمیم ناخن و ابرو، شینیون مو، اپیلاسیون، بخور صورت و دیگر خدمات از سالن‌های زیبایی دریافت نمی‌کنند که در این صورت رقم آن سر به فلک می‌کشد.
و این در حالی است که اگر قیمت‌های اتحادیه در سالن‌های زیبایی زنانه نصب شود و آرایشگران این قیمت‌ها را رعایت کنند و بازرسان نیز به اندازه کافی و به نحو درست از این مراکز بازدید کنند و برخوردهای قانونی با آنها طوری صورت بگیرد که آنها دیگر جرأت تخلف نداشته باشند دیگر لازم نیست خانم‌ها ۳ برابر هزینه مصوب و قانونی پرداخت کنند.
درآمدهای نجومی آرایشگران در همدان در حال حاضر حتی بیش از درآمد یک پزشک متخصص است و طبق گزارش‌های میدانی در قسمت‌های متوسط به بالای شهر همدان، بسیاری از آرایشگران نرخ‌های مصوب کمیسیون نظارت را رعایت نمی‌کنند و پاسخ طیبه چاپاریان، رئیس اتحادیه آرایشگران، به اینکه آیا اطلاع دارید که قیمت آرایش یک شب عروسی در اغلب آرایشگاه‌های درجه یک، ۶۰۰ هزار و حتی بیشتر است این است که نرخ اتحادیه از سال ۹۲ تغییر نکرده و ما امسال پیشنهاد افزایش ۴۰ درصدی نرخ سایر خدمات این صنف را داده‌ایم ولی فعلاً اتاق اصناف همدان با این افزایش موافقت نکرده و گفته باید منتظر موافقت از اصناف کشور باشیم.
این در حالی است که با افزایش ۴۰ درصدی باز هم نرخ‌ها به قیمت‌های کنونی آرایشگران نمی‌رسد و این تنها موجب می‌شود که آرایشگران مبلغ زیاد دیگری را به نرخ‌های فعلی خود اضافه کنند.
حمیدرضا بابایی، رئیس نظارت و بازرسی اتاق اصناف همدان هم در پاسخ به سؤالی مبنی بر اینکه وقتی بازرسان شما وارد آرایشگاه‌ها می‌شوند و به جای اینکه قیمت‌ها را از مشتریان آن سؤال کنند از صاحبان سالن آرایش‌ها می‌پرسند که برخی از آنها هم دریافتی‌های واقعی خود را گزارش نمی‌دهند و به همین راحتی به گران‌فروشی خود ادامه می‌دهند، پاسخ داد: متأسفانه برخی بازرس‌ها کارشان را بلد نیستند در صورتی که به آنها گفته شده است دفترها را بررسی کنند.
البته پیش از این هم محمدرضا فرسایی، رئیس اتاق اصناف همدان خبر از برگزاری دوره‌های آموزشی برای بازرسان را داده ولی این هم نمی‌تواند دست آرایشگران را ببندد و موجب شود آنها نرخ‌های دریافتی خود را در اختیار بازرسان قرار دهند. ولی با همه این اوصاف مردم روزانه با این خدمات و قیمت‌ها سروکار دارند و نباید در مقابل چنین گران‌فروشی کوتاه آمد و به نظر می رسد نرخ‌گذاری شناور بر اساس تخصص آرایشگران زنانه می‌تواند راهکاری باشد تا قانونمندی بیشتری در این زمینه حاکم شود.

مقایسه قیمت‌های دریافتی آرایشگاه‌های همدان با قیمت‌های مصوب اتحادیه (قیمت‌ها به تومان است)

نوع خدمات	قیمت اتحادیه در آرایشگاه‌های درجه یک	قیمت اتحادیه ر آرایشگاه‌های درجه ۲	قیمت از زنان مردم در آرایشگاه‌های درجه یک	قیمت از زنان مردم در آرایشگاه‌های درجه ۲	قیمت میدانی همدان‌پیام از آرایشگاه‌ها پس از گفت وگو با رئیس اتحادیه آرایشگران	
					درجه یک	درجه ۲
کوتاهی مو	۸/۰۰۰	۶/۵۰۰	۲۰/۰۰۰	۲۰/۰۰۰ تا ۱۲/۰۰۰	۲۰/۰۰۰	۲۰-۱۲
آرایش کامل صورت	۲۰/۰۰۰	۱۷/۰۰۰	۲۵۰/۰۰۰ تا ۱۵۰/۰۰۰	۲۵۰/۰۰۰ تا ۵۰/۰۰۰	۲۵۰/۰۰۰ و ۳۰۰/۰۰۰	
اپیلاسیون	۴۰/۰۰۰	۲۵/۰۰۰	–	–	–	۱۰۰/۰۰۰
آرایش عروس همراه با گریم یک نوبت	۱۷۰/۰۰۰	۱۵۰/۰۰۰	۷۵۰/۰۰۰ تا ۴۰۰/۰۰۰	۴۰۰/۰۰۰ تا ۲۰۰/۰۰۰	۳۵۰/۰۰۰ تا ۷۰۰/۰۰۰	۳۰۰/۰۰۰
آرایش عروس همراه با گریم ۲ نوبت (حنابندان و عروسی)	۳۰۰/۰۰۰	۲۵۰/۰۰۰	۱/۵۰۰/۰۰۰ تا ۱۰۰/۰۰۰	–	۵/۵۰۰/۰۰۰ به بالا	۵۰۰/۰۰۰
رنگ موی نیمه بلند	۷۰/۰۰۰	۶۵/۰۰۰	–	۱۵۰۰۰۰ تا ۷۰۰۰۰	–	۱۵۰/۰۰۰
شینیون مو	۲۵/۰۰۰	۲۳/۰۰۰	۱۲۰/۰۰۰	۷۰/۰۰۰ تا ۴۵/۰۰۰	–	–
اصلاح ابرو و صورت	۸/۰۰۰	۱۰/۰۰۰	۱۲/۰۰۰	۱۲/۰۰۰	–	–

اشتغال

بافت فرش برای اماکن مذهبی همدان با هدف ایجاد اشتغال

رئیس اداره فرش سازمان صنعت، معدن و تجارت استان همدان، بافت فرش برای اماکن مذهبی و نمازخانه‌های ادارات را کم‌هزینه و پربازده در ایجاد اشتغال در استان در عرصه قالیبافی دانست.
احمد علی‌بابایی به فارس گفت: در شرایط کنونی که اقتصاد کشور در بخش‌های صنعتی و کشاورزی با مشکلات تحریم و کم‌آبی مواجه است و از آن جایی که فرش به عنوان یک کالای هنری صنعتی شناخته می‌شود، می‌توان با تکیه بر این هنرصنعت در ایجاد اشتغال ثمربخش واقع شد.
وی افزود: با توجه به اینکه مردم از مساجد در ساعات زیادی از شبانه‌روز استفاده می‌کنند و با علم به اینکه مزایای بهداشتی استفاده از فرش دستباف با الیاف طبیعی(پشم، ابریشم و پنبه) قابل مقایسه با فرش‌های صنعتی تولیدشده با الیاف اکریلیک و الیاف نایلون و... نیست، می‌توان با تولید فرش دستباف برای مساجد کشور اقدام کرد.
علی‌بابایی ادامه داد: این موضوع علاوه بر رشد تولیدات، موجب ایجاد اشتغال برای هزاران نفر در سطح کشور می‌شود که نباید از کنار آن ساده گذشت.
وی با بیان اینکه در استان همدان هزار و ۸۰۰ مسجد به غیر از حسینیه‌ها و نمازخانه ادارات وجود دارد، گفت: اگر ۲۰ درصد از مساجد در این پروژه مورد هدف باشند و برای هر مسجد ۲۰۰ متر مربع فضای قابل مفروش شدن در نظر بگیریم ۷۲ هزار متر مربع فرش مورد نیاز است و این یعنی حداقل ایجاد اشتغال برای ۵۰ هزار نفر.
علی‌بابایی ایجاد اشتغال پایدار، رونق تولید، کاهش ناهنجاری‌های اجتماعی ناشی از بیکاری، کمک به اقتصاد خانوار، کمک به تولیدات غیر نفتی، استفاده بهینه از ظرفیت‌های تولید داخلی و بی‌نیازی در تولید به مواد اولیه خارجی را از مزایای بافت فرش برای اماکن مذهبی و نمازخانه‌های ادارات دانست.
وی تأکید کرد: اجرای این طرح نه تنها نیازی به واحدهای تولیدی بزرگ، سوله، مصرف انرژی آب، برق و گاز ندارد که نیاز به اخذ مجوزهای مختلف نیز نداشته و آلودگی زیست‌محیطی را نیز در بر ندارد.

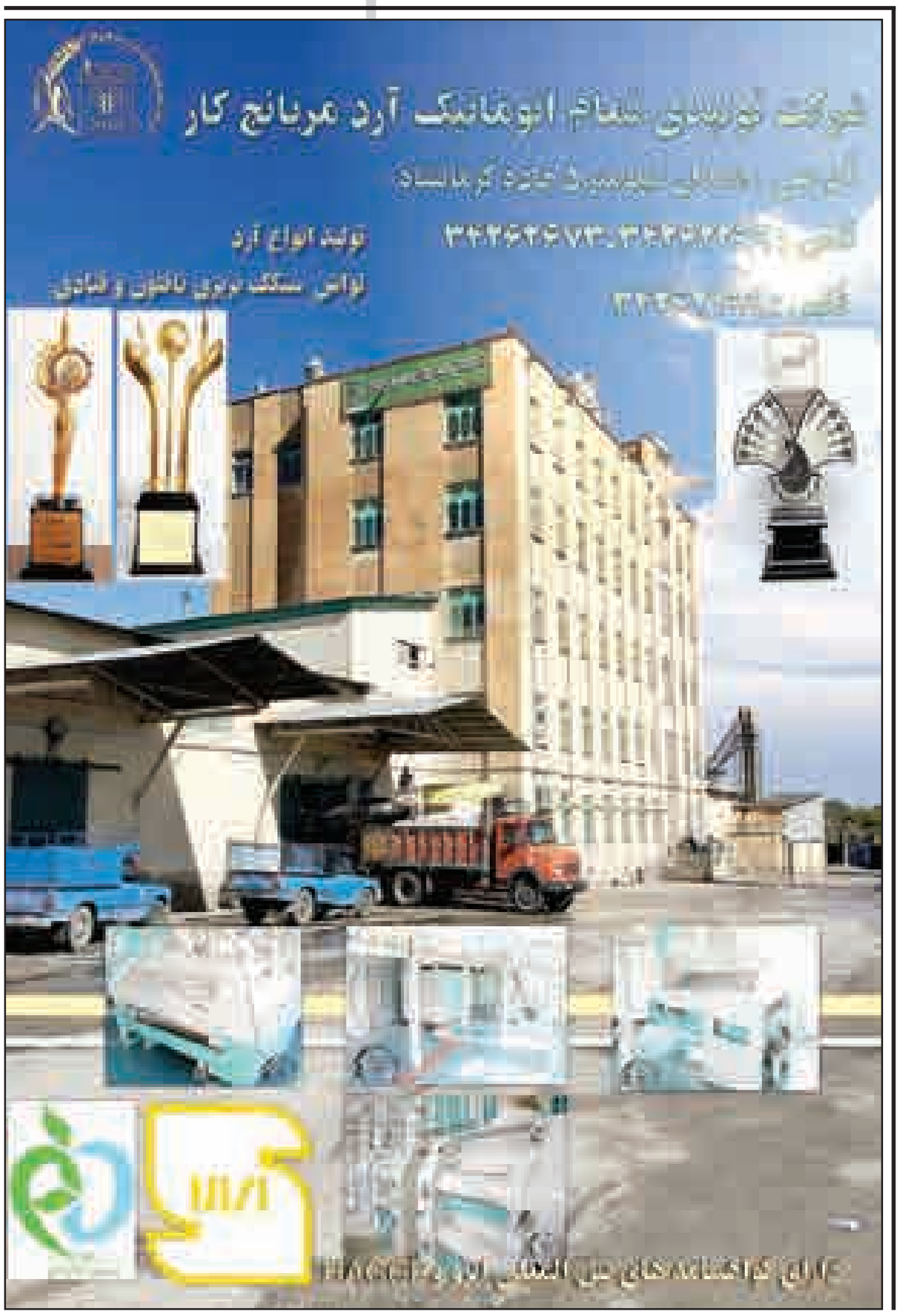

پیام تاریخ، تمدن و فرهنگ مادستان
The Message Of Madestan's History & Civilization & Culture
روزنامه همدان پیام
۸
دوشنبه ● ۱۵ تیرماه ۱۳۹۴ ● شماره ۲۳۹۳
حادثه
hadese@hamedanpayam.com

کشف ۱۰کیلو شیشه از زوج قاچاقچی

فرمانده انتظامی استان همدان از توقیف یک دستگاه خودرو و کشف ۱۰ کیلوگرم ماده مخدر صنعتی در یک عملیات ضربتی خبر داد.
حاجی محمد مهدیان‌نسب در تشریح این خبر گفت: در پی خبری مبنی بر اینکه فردی به همراه همسرش اقدام به حمل یک محموله ماده روان‌گردان شیشه از غرب کشور به استان‌های مرکزی کشور کرده است، رسیدگی به این موضوع به صورت ویژه در دستور کار مأموران پلیس مبارزه با مواد مخدر استان همدان قرار گرفت.
به گزارش پایگاه اطلاع رسانی انتظامی استان همدان، وی افزود: با استمرار تلاش‌های اطلاعاتی انجام گرفته و تعامل برقرار شده با پلیس مبارزه با موادمخدر آذربایجان غربی فرد تحویل دهنده ماده روانگردان و همچنین حمل‌کننده آن در استان آذربایجان غربی شناسایی شدند.
این مقام ارشد انتظامی استان بیان کرد: مأموران پلیس مبارزه با موادمخدر استان در ابتدای ورودی شهر ملایر با اجرای ایست و بازرسی خودرو حامل مواد روان‌گردان را شناسایی کردند و در یک عملیات تعقیب و گریز با استفاده از شگردهای خاص پلیسی خودرو را متوقف کردند.
مهدیان نسب اظهار کرد: پس از انتقال خودرو به اداره پلیس و بازرسی دقیق، مقدار ۱۰ کیلوگرم ماده روانگردان شیشه کشف شد.
وی در ادامه گفت: همزمان با عملیات مذکور، مأموران پلیس مبارزه با مواد مخدر استان آذربایجان غربی نیز موفق به دستگیری تحویل‌دهنده این محموله شدند.
فرمانده انتظامی استان همدان اعلام کرد: تعامل اطلاعاتی هدفمند ما بین پلیس مبارزه با مواد مخدر استان همدان، مرکز عملیات ویژه پلیس مبارزه با مواد مخدر ناجا، پلیس مبارزه با موادمخدر استان آذربایجان غربی و فرماندهی انتظامی شهرستان همدان در توقیف و کشف این محموله، نمونه بارزی از عزم و اراده شکل گرفته در سطح ناجا برای مبارزه هدفمند، قاطع و اعتقادی با پدیده شوم موادمخدر است.

حادثه در جهان

۵۳ کشته و ناپدید در حادثه واژگونی قایق فیلیپینی

بر اثر واژگونی یک قایق حامل حدود ۲۰۰ سرنشین در آب‌های فیلیپین، دست‌کم ۳۸ تن جان خود را از دست دادند و تعدادی نیز ناپدید شدند.
بنابر اعلام مقامات داخلی فیلیپین این قایق مسافربری درحالی که تنها چند دقیقه بندر را ترک کرده بود، واژگون شد و در آن ۳۸ تن کشته و تعداد ۱۵ نفر دیگر ناپدید شدند.
طبق اعلام مقامات فیلیپینی این قایق حامل ۱۷۳ مسافر و ۱٤ خدمه بوده که ۱۳٤ نفر از آنان نجات پیدا کرده‌اند.
به گزارش ایسنا، دلیل دقیق واژگونی و غرق شدن این قایق مشخص نیست اما به گفته مقامات جریان شدید آب و وقوع طوفان دلیل بروز این حادثه بوده است.

انفجار مرگبار در کارخانه مواد شیمیایی

حادثه انفجار در یک کارخانه تولید مواد شیمیایی در کره جنوبی به کشته شدن دست‌کم ۵ کارگر منجر شد.
به گزارش ایسنا، نیروهای آتش‌نشانی کره جنوبی با تأیید خبر وقوع این انفجار در کارخانه تولید مواد شیمیایی و کشته شدن ۵ کارگر در این حادثه، اظهار کردند: یک نفر نیز در جریان این حادثه ناپدید شده است.
مقامات آتش‌نشانی کره جنوبی با اعلام اینکه این انفجار در تأسیسات مخزن فاضلاب متعلق به این کارخانه اتفاق افتاده است، بیان کردند: دلیل دقیق این حادثه در حال حاضر مشخص نیست اما این احتمال وجود دارد گاز حبس شده در محل مخزن دلیل بروز آن بوده است.
به گزارش ایسنا به نقل از خبرگزاری آسوشیتدپرس، به گفته مأموران آتش‌نشانی قربانیان این حادثه هنگام وقوع انفجار در حال جوشکاری بوده‌اند.

یک ایرانی به وسیله گانگسترهای مالزی کشته شد

پلیس مالزی از کشته شدن یک مرد ایرانی به دنبال حمله گانگسترهای این کشور به وی در خیابان "کبون بونگا" شهر پینانگ در شمال شرق مالزی خبر داد.
اسدا... نباتی‌کار، شهروند ۵۲ ساله ایرانی به دنبال حمله گانگسترهای مالزی به وی از ناحیه سر و سینه مجروح و در بیمارستان پینانگ بستری شد. پلیس مالزی اعلام کرد که این ایرانی براثر جراحات وارده در بیمارستان درگذشت.
رهگذران این شهروند ایرانی را در حالی که به شدت مصدوم شده بود در باغ گیاه‌شناسی یافته و با آمبولانس به بیمارستان منتقل کردند.
پلیس براساس اسناد یافت شده اعلام کرد این شهروند ایرانی برای چند سال در مالزی زندگی و کار کرده است.
به اعتقاد پلیس این شهروند ایرانی کتک خورده و مورد سرقت قرار گرفته است. پلیس تلاش دارد از طریق دوربین‌های مدار بسته به سرنخ‌هایی از این جنایت دست یابد و از افرادی که اطلاعاتی دارند خواست با نزدیکترین ایستگاه پلیس تماس بگیرند.
ایرانیان به عنوان دومین گروه پرجمعیت گردشگران مالزی از غرب آسیا در سال ۲۰۱٤ شناخته شدند و با ۷۲هزار و ۲٦٤ گردشگر حدود ۱۵۹ میلیون و ٤۷٦ هزار و ۳۲٤ دلار درآمد برای دولت مالزی ایجاد کردند. مالزی به‌رغم کشوری گردشگرپذیر که سالانه پذیرای ۲۵ میلیون گردشگر خارجی است از امنیت کافی برخوردار نیست و در بیشتر روزها می‌توان شاهد خبرهایی از ایجاد مزاحمت برای گردشگران در رسانه‌ها یافت.
سرقت پول و گذرنامه از بدو ورود به فرودگاه، حمله جوانان در بخشی‌هایی از مالزی به زنان گردشگر، آدم‌ربایی‌ها در ایالت صباح و انتقال آنها به جنوب فیلیپین برای باج‌گیری تا قتل گردشگران از وقایعی است که هر سال برخی گردشگران خارجی در مالزی شاهد آن هستند.

این "گُل" زندگی را پژمرده می‌کند

گُل، محرک نام آشنایِ این روزها در میان جوانان بخصوص دانشجویان است که آهسته آهسته با شیوع باورهای غلطی چون "اعتیاد و اثر جسمی ندارد" و یا "در برخی ایالت‌های آمریکا مصرف آن آزاد شده است، پس مشکلی ندارد "و دیگر عقاید، جای خود را در دل‌ها باز کرده و بدین ترتیب تابوی مصرف را شکسته است.
بنابر اعتقاد روان‌پزشکان «گل» همان ماری‌جوانای تغییر یافته است که از قسمت‌های مختلف گیاه شاهدانه (cannabis) به دست می‌آید. ماری‌جوانا که امروزه با نام‌های گوناگون شناخته می‌شود، نوع طبی آن با نام «گل» وارد بازار ایران شده است. این گیاه با دارا بودن حداقل ٢٤ درصد ماده مخدر تتراهیدروکانابینول و مواد شیمیایی دارای اثرات اعتیادآور برای مصرف‌کننده است، در حالی که ماری‌جوانای معمولی(غیر طبی) که از برگ گیاه شاهدانه حاصل می‌شود، دارای کمتر از۸ درصد ماده مخدر تتراهیدروکانابینول بوده؛ بنابراین اثرات سوءمصرف نوع طبی آن را به دنبال ندارد.
اخیراً نام "گل" را بیشتر می‌شنویم، مخدری که مصرف‌کنندگان آن بر اعتیاد آور نبودن آن تأکید بسیار داشته و یا حتی در مقابل صحبت‌ها و هشدارهای کارشناسان که گل را مانند سایر محرک‌هایی چون حشیش اعتیادآور می‌دانند، واکنش نشان داده و آن را بی‌پایه و اساس می‌خوانند.
«سمانه» یکی از قربانیان است. ۲۲ سال بیشتر ندارد؛ چنان با سرخوشی از تجربه مصرف خود صحبت می‌کند که گویی پله‌های ترقی را بالا می‌رود. سؤال می‌کنم میدانی "گل" اعتیادآور است؟ که همه این حرف‌ها را چرت و پرت می‌داند و می‌گوید: من خودم تا حالا بیشتر از ۵ و ٦ بار مصرف کردم، خب چی شبیه معتادام؟ با حالت عصبی دوباره می‌پرسد که بگو دیگه من شبیه معتادام؟، تن صدایش را بالاتر می‌برد و می‌گوید: ما معتاد نیستیم. گل هیچ اعتیادی نداره و هروقت دلت بخواد مصرف می‌کنی حتی خماری هم نداره.
می‌پرسم نشئگی چی؟ که می‌گوید: نمی‌دونم به چی میگن نشئگی اما بعد مصرف یه حال خوبی می‌یاد سراغت. انگار تو ابرایی؛ می‌خوای امتحان کنی...؟ امتحان کن ببین بعد مصرف چه حالی پیدا می‌کنی تا ۲، ۳ ساعت فقط می‌خندی، هرچی غم و غصه داری فراموشت می‌شه البته بستگی به "فازت" هم داره؛ یکی فاز گریه می‌گیره، یکی خنده، یکی پرخوری و ... برو حالشو ببر.
پس از شنیدن صحبت‌های سمانه، سراغ «فرزاد» می‌روم، دانشجویی ۲۳ ساله که البته خودش تجربه مصرف «گل» را ندارد اما می‌گوید که تقریباً ۸۰ درصد دوستانش مصرف‌کننده هستند و او تنها شاهد مصرف و تأثیرات آن است.
فرزاد گل را گیاهی سبزرنگ و مثل گل خشک شده معرفی می‌کند که بسته و به جای گرم و صوت با اصطلاح pack بین ۲۰ تا ۵۰ هزار تومان فروخته می‌شود که میانگین مصرف به کیفیت و میزان نشئه‌آوریش باز می‌گردد.
از فرزاد درباره تفکر اعتیادآور نبودن گل بین دوستانش می‌پرسم که می‌گوید: همشون می‌گن گل اعتیادآور نیست و فقط از نظر ذهنی فرد را درگیر می‌کنه، اما من خودم شاهد تأثیرات فیزیکی و جسمی مصرفش بر روی دوستانم هستم و می‌بینم که چقدر لاغر می‌شن.
به گزارش ایسنا، وید، گرس، علف، جوینت، ماری‌جوانا، گل و... همه یک مخدر با نام‌های متفاوت و از خانواده محرک‌ها هستند، با این تفاوت که مصرف‌کنندگان این مواد هیچ گاه زیر بار برچسب "معتاد" بودن نمی‌روند که در این باره و اثرات این نوع مخدرها گفت‌وگویی با مدیرکل دفتر پیشگیری از اعتیاد سازمان بهزیستی کشور داشتیم که در ادامه می‌آید.
محسن روشن‌پژوه با بیان اینکه میزان مصرف و شیوع این محرک درحال حاضر در کشور به طور دقیق مشخص نشده است و برای جلوگیری از ارائه آمارهای مبتنی بر حدس و گمان نیاز است تحقیقات دقیقی دراین حوزه انجام شود که اجرای طرح پیمایش ملی خانوار یکی از مصادیق آن است.
وی ادامه داد: گل یک ماده اعتیادآور از خانواده محرک‌ها مانند حشیش و... است؛ و این مواد هر زمانی که وارد بازار می‌شوند نام‌های متعددی به خود اختصاص داده و برای جلب مشتری و داغی بازار با اسامی جدید معرفی می‌شوند.
مدیرکل دفتر پیشگیری از اعتیاد سازمان بهزیستی کشور با تأکید برآنکه گل یک ماده اعتیادآور است، عنوان کرد: فرد مصرف‌کننده این ماده پس از مصرف ضمن احساس دریافت انرژی بالا سرخوش شده و پس از اثراتی که روی عملکرد سیستم مغزی وی می‌گذارد ممکن است موجب از دست رفتن تعادل، خنده‌های زیاد و بی‌مورد، خلل در تشخیص واقعیت و سرانجام بروز رفتارهای غیرمتعارف از سوی مصرف‌کننده شود.
وی در ادامه اظهار کرد: گل همچنین مانند سایر محرک‌ها موجب افزایش ضربان قلب فرد مصرف‌کننده شده، لب و دهان وی را خشک می‌کند و پس از تأثیراتی که بر روی عملکرد سیستم مغزی می‌گذارد موجب از بین رفتن تعادل فرد خواهد شد.
روشن پژوه درارتباط با روند ابتلا به این موادمحرک تصریح کرد: به طورکلی، تمامی مواد اعتیادآور ازجمله محرک‌ها و مخدرها و... پس از تجربه نخستین مصرف تغییراتی در مغز و عملکرد روان‌شناختی فرد مصرف‌کننده ایجاد و به دنبال آن چرخه روانی در فرد آغاز می‌شود که به واسطه آن میل به مصرف به مواد در فرد تقویت خواهد شد.

گل یک ماده اعتیادآور از خانواده محرک‌ها مانند حشیش و... است؛ و این مواد هر زمانی که وارد بازار می‌شوند نام‌های متعددی به خود اختصاص داده و برای جلب مشتری و داغی بازار با اسامی جدید معرفی می‌شوند

وی در ادامه تصریح کرد: پس از ایجاد این چرخه فرد به سمت تکرار مصرف مواد گرایش پیدا کرده و پس از گذشت مدتی مبتلا خواهد شد؛ در واقع این چرخه مانند آبشار فرد را به سمت اعتیاد پیش برده و این موضوع درمحرک‌ها نسبت به مخدرها در میان جوانان شایع‌تر است.
روشن پژوه درارتباط با نحوه درمان اعتیاد این دسته از محرک‌ها گفت: درمان اعتیاد همواره از یک اصول و مبانی خاصی پیروی کرده که برای موفقیت در آن باید این اصول اولیه رعایت شود و در این بین ماده مصرفی تنها یکی از اجزای درمان است اگر چندین پایه برای درمان اعتیاد در نظر بگیریم بسیاری از آنها به آسیب‌های روان‌شناختی و ذهنی که بر فرد مصرف کننده وارد می‌کند مربوط بوده و تنها یکی از مؤلفه‌های آن نوع ماده مصرفی است.
مدیرکل دفتر پیشگیری از اعتیاد سازمان بهزیستی کشور با تأکید برآنکه درمان انواع مخدرها، محرک‌ها، مصرف الکل و یا حتی قمار و سایر رفتارهای اعتیادآور همگی دارای پایه‌های مشابه هستند، اظهار کرد: درعین وجود این تشابه‌ها باید عوارض اختصاصی هریک از این مواد را در پروتکل درمانی آنها مشخص کرد؛ برای مثال برای درمان اعتیاد به مخدرها لازم است برای فرد متادون تجویز شود در حالی‌که برای درمان محرک‌هایی چون گل، حشیش و... متادون مؤثر نبوده و باید درمان‌های دارویی خاص آن تجویز شود.
وی تصریح کرد: برای درمان محرک‌ها رفتار درمانی، حمایت‌های درمانی، کنترل عواطف و احساسات فرد مصرف‌کننده، کنترل زمینه‌های بروز تلاطم و گرایش فرد به مصرف، مددکاری و... اهمیت بسیار بیشتری دارد.
مدیرکل دفتر پیشگیری از اعتیاد سازمان بهزیستی کشور در ادامه تأکید کرد: برای درمان اعتیاد هر فرد معتاد باید ویژگی‌های فرهنگی، اجتماعی آن فرد با توجه به وضعیت روانی، جسمی، اقتصادی و... آن لحاظ و همچنین درمان باید در یک دوره زمانی مناسب و با مداخلات دارویی و غیر دارویی در یک فضای درمانی صحیح، متناسب با اهداف درمان توسط فرد متخصص درمانگر پیگیری شود.
روشن‌پژوه با بیان اینکه نوع مواد مصرفی اهمیت زیادی نداشته و در درجه دوم اهمیت قرار دارد گفت: بنابراین هر مخدر جدیدی هم که وارد ایران شود، اعم از گل، بن سای، کروکدیل و... در مرحله درمانی اهمیت زیادی ندارد، بلکه باید بر روند و فرایند درمان تأکید داشته باشیم، زیرا سیستم‌های مناسب درمانی بسیار بیشتر از نوع ماده مصرفی اهمیت دارند.

حادثه در ایران

دستگیری سارقان موتورسیکلت در همدان

فرمانده انتظامی شهرستان همدان از دستگیری سارقان موتورسیکلت در این شهرستان خبر داد.
رسول مرادی در تشریح این خبر گفت: برابر گزارش مأموران کلانتری ۱۸ جورقان در پی وقوع چند فقره سرقت موتورسیکلت در حوزه آن کلانتری، موضوع در دستور کار مأموران پلیس قرار گرفت.
به گزارش پایگاه اطلاع‌رسانی انتظامی استان همدان، وی افزود: در پی اخبار رسیده مبنی براینکه ۲ نفر ناشناس اقدام به سرقت موتورسیکلت در شهر جورقان کرده‌اند، بلافاصله مأموران گشت به محل اعزام و با تلاش انجام شده ۲ نفر را که در حال سرقت یک دستگاه موتورسیکلت بودند، دستگیر کردند.
فرمانده انتظامی شهرستان همدان در پایان گفت: متهمان به همراه موتورسیکلت فوق به کلانتری دلالت و در این راستا پرونده‌ای تشکیل و به دادسرا ارسال شد.

حمله اشرار مسلح به اداره مبارزه با مواد مخدر

فرمانده انتظامی استان سیستان و بلوچستان با تشریح جزئیاتی از حمله ناکام اشرار مسلح به ساختمان اداره مبارزه با مواد مخدر شهرستان خاش، این حمله را اقدامی تلافی‌جویانه و به دنبال ضربات مهلک دانست که پلیس به گروهی از قاچاقچیان مواد مخدر وارد کرده است.
حسین رحیمی در گفت‌وگو با تسنیم، در تشریح جزئیاتی از حمله ناکام اخیر اشرار و قاچاقچیان مواد مخدر به اداره مبارزه با مواد مخدر شهرستان خاش، اظهار کرد: ۲ شب پیش، گروهی از قاچاقچیان مواد مخدر که در روزهای اخیر ضربات متعددی از نیروی انتظامی سیستان و بلوچستان خورده‌اند، پس از ۲ عملیاتی که در شهرستان خاش انجام شد و در آن صدها کیلوگرم موادمخدر از این گروه خاص به دست آمده، با حمله به اداره مواد مخدر شهرستان خاش، قصد انتقام‌گیری از نیروی انتظامی را داشته که در این امر ناکام ماندند.
فرمانده انتظامی استان سیستان و بلوچستان گفت: پس از ۲ عملیاتی که پلیس علیه این گروه انجام داد ۲محموله بزرگ موادمخدر کشف شد که این گروه از اشرار با هدف انتقام‌گیری و تلافی، به صورت گروهی و مسلحانه به ساختمان اداره مبارزه با مواد مخدر شهرستان خاش حمله‌ور شدند که با هوشیاری و اقدام به موقع یگان حفاظتی پلیس مبارزه با مواد مخدر این شهرستان، حمله این گروه از اشرار ناکام ماند.

کشف ۵۲۹ هزار نخ سیگار قاچاق

رئیس پلیس آگاهی استان همدان از کشف بیش از ۵۲۹ هزار نخ سیگارت خارجی قاچاق به ارزش یک میلیارد ریال در این شهرستان خبر داد.
رضا زارعی گفت: در پی کسب خبر رسیده مبنی بر اینکه قاچاقچیان کالا قصد دارند از شهرهای مرزی غرب کشور مقادیری کالای دخانی را با استفاده از محورهای فرعی و خاکی استان همدان به تهران قاچاق کنند و قرار است با توجه به تردد در محورهای خاکی برای شستن خودروهای خود در یکی از کاروان‌های مسیر از توابع شهرستان بهار توقف کنند، رسیدگی به این موضوع در دستور کار مأموران اداره مبارزه با قاچاق کالا و ارز همدان قرار گرفت.
به گزارش پایگاه اطلاع‌رسانی انتظامی استان همدان، وی افزود: مأموران اداره مبارزه با قاچاق کالا و ارز این فرماندهی ضمن کنترل محورهای مواصلاتی منتهی به استان و اعزام به آدرس ذکر شده یکی از خودروهای حامل کالای قاچاق را که یک دستگاه سواری پژو پارس در محل کاروان بود را شناسایی کردند که به صورت نامحسوس برای دستگیری راننده آن اقدام شد، اما راننده خودرو موصوف با مشاهده مأموران اقدام به فرار کرد که با شلیک یک تیر هوایی نامبرده متوقف و دستگیر شد. زارعی تصریح کرد: در بازدید از داخل خودرو تعداد ۲۰۹ هزار و ۹۸۰ نخ سیگارت خارجی به ارزش تقریبی ٦۰۰ میلیون ریال و یک کیسه پر از میخ‌های سه پر برای پنچر کردن و صدمه به خودروهای مأموران تعقیب‌کننده کشف شد.

سودوکو ۲۳۹۳

	6			1			7	
					3			9
9		7			8			3
	3		4				9	
		5		2	9		4	
				7	6			
	4		1					6
				3			1	
				5	7		2	

پاسخ‌های شماره قبل

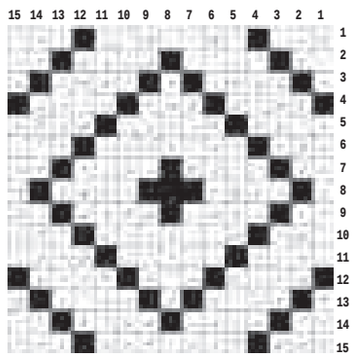

۲	۵	۱	۹	۷	۳	۶	۴	۸
۷	۶	۸	۵	۲	۴	۳	۹	۱
۳	۹	۴	۸	۱	۶	۲	۵	۷
۶	۴	۷	۱	۳	۸	۹	۲	۵
۱	۸	۲	۴	۵	۹	۷	۶	۳
۹	۳	۵	۲	۶	۷	۸	۱	۴
۴	۲	۳	۶	۸	۵	۱	۷	۹
۵	۷	۶	۳	۹	۱	۴	۸	۲
۸	۱	۹	۷	۴	۲	۵	۳	۶

جدول ۲۳۹۳

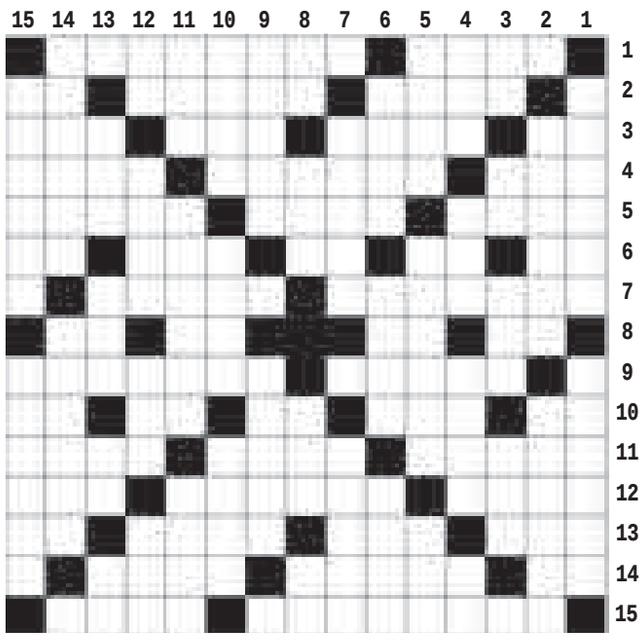

افقی

۱- باد خنک - از اثرهای معروف حسن احمدی ۲- عزا - قلب قرآن - علامت مفعولی ۳- اثر رطوبت - یک ششم - هر یک از آلات موسیقی - همگانی و مقابل خاص ۴- کم حجم و نازک - کنایه از حق نشناس - فهرست ۵- پنج خشکی بزرگ دنیا - مرسوم و متداول - شناگر ۶- برجستگی لاستیک - او - حرف تعجب - از نمازهای یومیه - توان آخر ۷- قمر مصنوعی - آغاز و شروع ۸- زمینه - حرف نداری - شبکه اینترنت - اندک ۹- نیازمندی به آب - نسیان ۱۰- حرف تنفر - بالا پوش بلند - نفی تازی - بخار دهان - دویار هم قد ۱۱- قوه رشد و نمو - گهواره - کلام تعلیل ۱۲- کیسه کش حمام - وسیله ای در چرخ خیاطی - بازی ۳- درد و محنت - ناپخته - ظل - درون ۱۴- قدم یک پا - بادگانه - ماده ها ۱۵- تمساح - سخن آهسته

عمودی

۱- کینه توزی - نوار چسب ۲- راز و نیاز - شگون ۳- ناخن چهار پایان - آب پاک - اراده قوی - راوی ۴- خاطر و اندیشه - رقیب خانمها! - سهیم - کجاست ۵- گاز مرداب - عاقبت جوینده - وسیله‌ای در ژیمناستیک ۶- جای روشنایی - پایتخت لتونی - شهر چرخ خیاطی !۷- شهری در بوشهر - بی غیرت ۸- حرف دهن کجی - مرزبان - ابریشم ناخالص - خطاب بی ادبانه ۹- مرکز کهکیلویه و بویر احمد - چراغ دریایی ۱۰- خانه پشت به آفتاب - گذشتن از جایی - پارسنگ ترازو ۱۱- چشم چران - سهو و خطا - شتر تندرو ۱۲- میزان عمر - نمد فروش - بنوسیاه - متحیر و سرگشته ۱۳- نقص و بدی - بازگشت صدا - خاندان - نخستین نت ۱۴- استان سه بخشی - بدرقه کردن ۱۵- آمیختگی - مراسم تذکره

پیام تاریخ، تمدن و فرهنگ مادستان
The Message Of Madestan's History & Civilization & Culture

۹

روزنامه همدان پیام

دوشنبه ● ۱۵ تیرماه ۱۳۹۴ ● شماره ۲۳۹۳

جامعه

ejtemaei@hamedanpayam.com

بیمه کارتن‌خواب‌ها و معتادان مجهول‌الهویه

مدیرعامل سازمان بیمه سلامت ایران ضمن تشریح آخرین وضعیت اجرای «بیمه درمان معتادان» درباره چگونگی تحت پوشش بیمه قرار گرفتن کارتن‌خواب‌ها و معتادان مجهول‌الهویه گفت: در صورتی که وزارت کشور هویت این افراد را تأیید و احراز هویت کند، مشمول این طرح می‌شوند که این اقدام با همکاری انجمن‌ها و سمن‌ها صورت می‌گیرد.

محمدجواد کبیر در گفت‌وگو با ایسنا، اظهار کرد: در خصوص بیمه درمان معتادان هماهنگی‌های خوبی را با صندوق‌های بیمه‌گر انجام دادیم و اکنون متولی آن سازمان بیمه سلامت است.

توسعه «مراکز درمانی اقامتی» زنان و کودکان معتاد

مدیرکل دفتر پیشگیری از اعتیاد سازمان بهزیستی کشور، از توسعه "مراکز درمانی اقامتی" ویژه زنان و کودکان معتاد توسط این سازمان خبرداد و گفت: به طورکلی توسعه "مراکز درمانی اقامتی" و به‌ویژه مراکز مختص زنان و کودکان، مبتنی بر نتایج حاصل از ارزیابی و تحلیل وضعیت موجود کشور، در دستور کار بهزیستی قرار گرفته است. محسن روشن‌پژوه در گفت‌وگو با ایسنا، تعداد این مراکز را در کشور بیش از ۱۰۰۰ مرکز دانست و اظهار کرد: با توجه به آنکه تعداد این مراکز درحال حاضر در حد قابل قبولی توسعه یافته‌اند اما همچنان نیازمند توسعه و ارتقا این مراکز،هستیم.

نقش ویژه شهرداری‌ها در توسعه کشور

رئیس شورای عالی استان‌ها گفت: شهرداری‌ها با ۱۳۰ هزار میلیارد بودجه نقش تأثیرگذاری در توسعه کشور برعهده دارند. که این بودجه نسبت به بودجه کل کشور قابل توجه است و نقش ویژه و عالی شهرداری‌ها را در اداره کشور نشان می‌دهد.

به گزارش مهر غلامرضا بصیری‌پور گفت: شوراهای اسلامی ارتباط تنگاتنگی با شهرداری‌ها دارند اما تصمیم گیران اصلی در شهرها شوراها هستند و همه امورات شهرداری‌ها و دهیاری‌های سراسر کشور بستگی به مصوبات شوراهای اسلامی دارد.

نگاه

نقش و جایگاه روابط عمومی‌ها در نظام تصمیم‌گیری

امروزه تصمیم‌گیری ها نمی‌تواند بدون استفاده از شیوه‌های جدید و کارآمدتر اطلاع‌رسانی انجام شود. بنابراین روابط عمومی به عنوان یک بخش کارآمد و نوین در نظام اطلاع‌رسانی به حساب می‌آید که این اقدام را از یک طرف با اطلاع‌رسانی به گروه‌های مختلف مخاطبان و از طرف دیگر با اطلاع‌یابی از محیط و گروه‌های مخاطب سازمان (در درون و بیرون) انجام می‌دهد. به این ترتیب روابط عمومی به شیوه‌ها و اشکال مختلف بر نظام تصمیم‌گیری در سازمان تأثیر می‌گذارد، در آن مشارکت می‌کند و یا به عنوان تسهیل‌گر تصمیم‌گیری عمل می‌کند.

به طور کلی نقش روابط عمومی را در نظام تصمیم‌گیری می‌توان در ٤ شکل مشخص کرد:

۱- تسهیل‌گر فرایند تصمیم‌گیری از طریق تأمین اطلاعات مورد نیاز:

سنجش مستمر محیط، پیگیری روند انتقال اطلاعات بین سازمان و محیط، ایفای نقش دفاعی در برابر ورود اطلاعات اضافی، پالایش، تسهیل و گزینش اطلاعات مناسب و سازماندهی آنها برای ارائه به تصمیم‌گیران برای اخذ تصمیمات مناسب در این نقش ایفا می‌شود.

بی‌تردید، خمیرمایه هر تصمیمی، اطلاعات است و به عبارتی اطلاعات و تصمیم‌گیری، دو روی یک سکه هستند و بدون اطلاعات امکان هیچگونه تصمیم‌گیری وجود ندارد و بالعکس بی‌اطلاعی به بی‌تصمیمی می‌انجامد و در این میان، روابط عمومی با اتکای به حدود ۲۰۰ تکنیک کاربردی در این حرفه و دانش، از کارآمدی ارزشمندی برای تأمین اطلاعات برخوردار است و به نظر می‌رسد که در این زمینه، تقریباً بی‌رقیب است.

۲- تصمیم‌سازی:

روابط عمومی اگرچه در شکل ابزاری آن در اوایل قرن بیستم، صرفاً تسهیل‌گر تصمیم بود، ولی در آستانه قرن بیست‌ویکم و درشکل مدیریتی آن، از توان تصمیم‌سازی برخوردار است و پس از تحقیق درباره مشکل و تشخیص عوامل به وجود آورنده آن، برنامه مناسب و پیشنهاد عملی خود را برای اتخاذ تصمیم در اختیار مدیریت سازمان می‌گذارد.

۳- تأثیرگذاری بر فرایند تصمیم‌گیری

روابط عمومی علاوه بر تسهیل‌گری، تصمیم‌گیری و تصمیم‌سازی، بر فرایند تصمیم‌گیری نیز تأثیر می‌گذارد و بعضاً با ورود به جریان تصمیم‌گیری، تصمیمات را با انتظارات افکار عمومی هماهنگ می‌سازد. تلاش روابط عمومی با انجام این اقدامات، پیوستن به ائتلاف حاکم بر سازمان و عضویت در گروه تصمیم‌گیری سازمان است و این کار می‌تواند در کارآمدی نظام تصمیم‌گیری سازمان نیز بسیار مؤثر باشد. در واقع روابط عمومی با وارد شدن در روند تصمیم‌گیری، در راستای هماهنگی بین منافع سازمانی و منافع عمومی گام برمی‌دارد.

٤- اصلاح تصمیمات سازمانی:

نقش دیگر روابط عمومی در فرایند تصمیم‌گیری، مطالعه واکنش گروه‌های مختلف مخاطبان در برابر پیام‌ها و رفتارهای سازمانی است. به عبارتی روابط عمومی با ایجاد نظام بازخورد به سازمان کمک می‌کند تا تصمیمات نامناسب خود را شناسایی کرده و به بهبود آنها مبادرت کند. وقوف به اهمیت روابط عمومی در نظام تصمیم‌گیری و استفاده از آن در این فرایند، می‌تواند ابزار مناسبی برای بهبود مدیریت سازمانی باشد.

طرح و تأکید نقش‌های روابط عمومی در نظام تصمیم‌گیری می‌تواند به بهبود نظام تصمیم‌گیری در سازمان منجر شود، نظامی که در واقع خود بر الگوی تصمیم‌گیری اجتماعی متکی است و به مفاهیمی همچون «فهم مشترک» و گفت وگو با «گروه‌های مخاطب» تأکید می‌کند.

گردآورنده: شراره کوهی

آخرین آمار کاربران ایران حکایت دارد

وضعیت ضعیف اینترنت در ۱۵ استان

▪ استان علی‌رغم آنکه مدعی پیشرو بودن در ارائه خدمات مخابراتی است جایگاه مناسبی ندارد

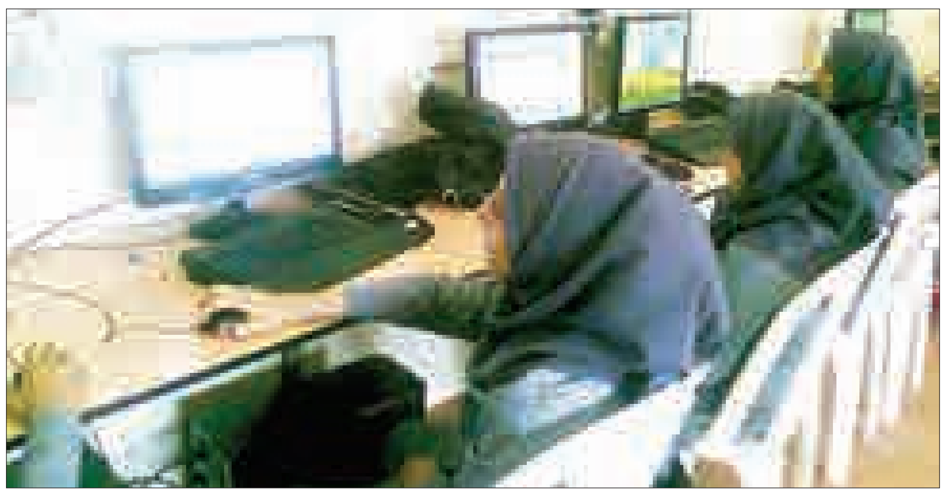

جدیدترین آمار از وضعیت دسترسی به فناوری اطلاعات و ارتباطات در ایران نشان می‌دهد که ۲۵ میلیون نفر کاربر اینترنت هستند و ۱۵ استان کشور در وضعیت نامناسبی از نظر دسترسی به شاخص‌های ارتباطی قرار دارند.

به گزارش مهر، وضعیت فناوری اطلاعات و ارتباطات در ایران براساس نظام پایش جامعه اطلاعاتی که از سوی سازمان فناوری اطلاعات تهیه شده منتشر شد.

این آمارها که مربوط به سال ۹۳ است براساس متدولوژی اتحادیه جهانی مخابرات و طبق شاخص‌های دسترسی به اینترنت، تلفن ثابت، تلویزیون، رایانه، رادیو و موبایل جمع‌آوری شده است. براساس نشانگرهای فناوری اطلاعات و نیز با توجه به گزارش مرکز آمار ایران، هم‌اکنون ۲۵ میلیون و ۱۷ هزار و ۸۵۰ نفر کاربر اینترنت در ایران هستند. در این بررسی‌ها، کاربر اینترنت به فردی اطلاق می‌شود که در ۳ ماه گذشته از اینترنت استفاده کرده باشد.

نسبت خانوار با دسترسی به اینترنت در این بررسی‌ها ٤٤.٧٣ درصد و ضریب نفوذ اینترنت نیز در ایران ۳۹/۳۵ درصد اعلام شده است. در همین حال نسبت خانوارهای دارای دسترسی به رایانه در ایران ۵۲/٤۷ درصد اعلام شد.

استان‌های برتر در دسترسی به فناوری اطلاعات

طبق این بررسی‌ها، استان‌های تهران، مازندران، سمنان و یزد رتبه‌های اول تا چهارم دسترسی به فناوری اطلاعات و ارتباطات را در اختیار دارند و استان‌های کردستان، خراسان شمالی و سیستان و بلوچستان در انتهای جدول توسعه فاوا قرار گرفته اند.

محروم‌ترین استان در توسعه فاوا

این درحالی است که در استان سیستان و بلوچستان به عنوان محروم‌ترین استان در توسعه فاوا، میزان دسترسی به تلفن ثابت ۸۲ درصد، اینترنت ۱۸/۹ درصد و رایانه ۲۲/۸ درصد است. پایش جامعه اطلاعاتی ایران طبق شاخص‌های اتحادیه جهانی مخابرات حاکی از آن است که تنها ٤ استان کشور در وضعیت خوب به سر می‌برند. ۱۲ استان از نظر دسترسی به شاخص‌های فاوا در وضعیت متوسط و ۱۵ استان باقی مانده نیز در وضعیت ضعیف قرار دارند.

به گزارش مهر، بر اساس تبصره ۳ ماده ٦٤ قانون برنامه پنجم توسعه جمهوری اسلامی ایران، وزارت ارتباطات و فناوری اطلاعات موظف به پایش شاخص‌های فناوری اطلاعات و ارتباطات و نیز ارزیابی شاخص‌ها و وضعیت در ابعاد ملی، منطقه‌ای و بین‌المللی تا پایان سال دوم برنامه شده است.

شب سرنوشت

شب قدر شب نزول قرآن، شبی که عبادت در آن، از عبادت در هزار ماه – بدون درک شب قدر- برتر است. شبی که فرشتگان از آسمان نازل می‌شوند. شب قدر به اندازه‌ای فضیلت دارد که نقل است: « حضرت زهرا(س) ۲ کودک خردسالش؛ حسن(ع) و حسین(ع) را بیدار می‌کرد و اجازه نمی‌داد بخوابند. ».

در این نوشته کوتاه می‌خواهیم درباره فضیلت شب قدر و بهره‌هایی که می‌توان از این شب برگرفت، سخن بگوییم.

معنای لیلهٔ القدر:

۱- شب قدر یعنی شب ارزش‌ها و فضیلت‌ها ۲- شب قدر یعنی شب سرنوشت‌ساز

حدیثی گویا در فضیلت عبادات در شب قدر:

در حدیثی طولانی از پیامبر اکرم(ص) می‌خوانیم که حضرت موسی(ص) به خدا عرض کرد: خدایا! مقام قرب تو را خواهانم. پاسخ آمد: «قُرْبی لِمَن اسْتَیْقَظَ لَیْلَةَ الْقَدْر؛ قرب من، در بیداری شب قدر است.» عرض کرد: پروردگارا! رحمتت را خواستارم. پاسخ آمد: «رَحْمَتی لِمَنْ رَحِمَ الْمَساکِینَ لَیلَةَ الْقَدر؛ رحمت من در ترحّم بر مساکین در شب قدر است.» گفت: خدایا! جواز عبور از صراط می‌خواهم. پاسخ آمد: «ذلِکَ لِمَنْ تَصَدَّقَ بِصَدَقَةٍ لَیْلَةَ الْقَدْر؛ رمز عبور از صراط، صدقه در شب قدر است. » عرض کرد: خدایا! بهشت و نعمت‌های آن را می‌طلبم. پاسخ آمد: «ذلک لِمَنْ سَبَّحَ تَسْبیحَة فی لیلة القدر؛ دستیابی به آن، در گرو تسبیح گفتن در شب قدر است.» عرض کرد: پروردگارا! خواهان نجات از آتش دوزخم. پاسخ آمد: «ذلک لِمَنْ اسْتَغْفَرَ فِی لَیلَةِ الْقَدْر؛ رمز نجات از دوزخ، استغفار در شب قدر است. در پایان گفت: خدایا! رضای تو را می‌طلبم. پاسخ آمد: «رِضایَ لِمَنْ صَلّی رَکْعَتَین فِی لَیلَةِ الْقَدْر؛ کسی مشمول رضای من است که در شب قدر، نماز بگذارد.» (وسائل الشیعهٔ، ج۸، ص: ۲۰)

اعمال شب قدر:

مهمترین اعمال در شب‌های قدر، از این قبیل است: ۱- غسل پیش از آنکه شب قدر آغاز شود(پس از غروب آفتاب روز ۱۸ ماه رمضان) ۲- ۱۰۰ رکعت نماز مستحبی ۳- احیا و شب زنده‌داری ٤- توسل به قرآن و اهل‌بیت (ع) ۵- زیارت امام حسین(ع)

در آخر ذکر این نکته را لازم می‌دانم که اگر چه لیلهٔ‌القدر یک شب بیشتر نیست – همانگونه که از معنای لغوی آن معلوم است " اما در روایات توصیه شده که ۳ شب احیا بداریم و عبادت کنیم، که اهمیت شب ۲۱ از شب ۱۹ بیشتر است و شب ۲۳ از همه مهمتر است. اما حتماً هر ۳ شب را سعی کنیم بیدار باشیم و به درگاه الهی روی بیاوریم که سرنوشت یک سال به این ۳ شب که شب قدر یکی از آنهاست بستگی دارد. از مهمترین خواسته‌های‌مان هم، دعا برای تعجیل در ظهور امام زمان(عج) باشد که با ظهور آن حضرت همه مشکلات ما حل خواهد شد. انشاءا...!

آیا کسی حاضر است فضیلتی برتر از هزار ماه عبادت – یعنی هشتاد و اندی سال، عبادت پذیرفته شده – را رایگان از دست بدهد؟!

یا به خاطر خستگی از کار و تلاش روزانه، در خواب فرو رود و بی‌بهره باشد؟! یا نه، شب را احیا بدارد، عبادت کند، قرآن و نماز بخواند و با خدا راز و نیاز کند، اما غافل از آنکه عبادتش به خاطر حق‌الناسی که بر عهده اوست، مقبول درگاه احدیت قرار نگیرد؟!

بیاییم در این شب‌ها با فضیلت، با بررسی اعمال و کردارمان، نسبت به حق‌الناس مراقب باشیم که اگر در حق کسی ظلم و یا مال کسی را غصب کرده‌ایم یا پشت سر کسی غیبت کرده‌ایم، نخست اینکه: خسارت مالی را جبران کنیم، دوم اینکه: اگر امکان دارد از صاحب حق،حلالیت بطلبیم، ولی اگر از دنیا رفته، یا نمی‌شود از او حلالیت طلبید، در حق او استغفار کنیم! باشد که خداوند با ثواب این استغفار، صاحب حق را در روز قیامت از ما راضی کند! و نیز توفیق درک شب قدر را به ما عنایت کند! انشاءا...!

▪ حسین خلیلی

تشریح دلایل افزایش آسیب‌های اجتماعی

رئیس مرکز فوریت‌های اجتماعی سازمان بهزیستی ضمن تشریح دلایل افزایش آسیب‌های اجتماعی در کشور گفت: ۱۸۰ مرکز مداخله در بحران در کشور فعالیت می‌کند اما با چند مرکز نمی‌توان مقابل آسیب‌های اجتماعی ایستاد.

دکتر حسین اسدبیگی در گفت‌وگو با مهر با اشاره به افزایش آسیب‌های اجتماعی افزود: با گذشت زمان، آسیب‌های اجتماعی نیز بیشتر می‌شود به همین دلیل کنترل و پیشگیری از آسیب‌ها نیاز به نیرو، فعالیت و اعتبارات بیشتری دارد و چون نمی‌توانیم تمامی این موارد را عملیاتی کنیم، روزبه‌روز شاهد افزایش آسیب‌های اجتماعی در جامعه خواهیم بود.

وی گفت: فقر و نابرابری رابطه تنگاتنگی با افزایش آسیب‌های اجتماعی دارند و در حال حاضر شواهد نشان می‌دهد که وضعیت معیشتی مردم سخت تر شده، بر همین اساس می‌توان گفت که آسیب‌های اجتماعی نیز افزایش یافته است.

نیش و نوش

تابناک:قیمت، شاخصی بازدارنده برای مدیریت منابع آب و برق
اگه خیلی گرونه پس بی خیال شید!!

ایرنا:غفلت نظام بانکی از کارمزدها
خوبه دیگه اگه قیمت کامزدها کم بود حتما غلفت نمی کردن!!

مهر:میوه ارزان شد
چی میگی! باور نمی کنم!!

مهر:متوسط اشتغال‌زایی تعاونی‌ها ۱۱ نفر شد
آفرین به این همه تلاش!!!

ایرنا: سفره‌های زیرزمینی خالی شد
مگه سفره ای هم مونده بود که خالی بشه!!

ایرنا: ۱۱۷۲ صرافی فاقد مجوز در بازار ارز چه می‌کنند؟
شما بگید!!

ایرنا: سهم ورود کالاهای مصرفی ١٤,٨ درصد بیشتر شد
حالا کمه یا زیاد!؟

ایسنا: قرائتی: مشکل کشور نداشتن مدیران شجاع است
ممنون از دقت نظرتون.

تابناک: عیادت‌هایی که بیمار را مریض‌تر می‌کند!
یعنی بیشتر از یه ساعت طول میکشه!!

مهر: راه‌های افزایش راندمان آبی و آبیاری در کشور
دیگه فایده نداره دیر یادتون افتاده!!

ایسنا: پرونده‌های طلاق توافقی نیاز به تجدید نظر دارد
بدون شرح!!

ایرنا: تولید فرآورده‌های گوشتی بدون گوشت!
حتما گوشت با سرعت نور از گنارش رد شده!!

ایسنا: واحدهای جدید سهم صنعت از اشتغال را کاهش دادند؟!
وقتی نچرخه همین میشه دیگه!!!

ممنوعیت واردات گندم ادامه دارد
پس چی که باید ادامه داشته باشه چون ما خیلی وقته خودکفا شدیم!!

خبر

تقدیر مردم شهرستان بهار از اجرای طرح تحول نظام سلامت

جمعی از مردم و کشاورزان شهرستان بهار با ارسال نامه‌ای به دفتر روزنامه حمایت و رضایت‌مندی مردم این شهرستان را از اجرای طرح تحول نظام سلامت در این شهرستان و استان همدان اعلام کردند.

در این نامه آمده است با توجه به اینکه چندین سال بود عموم مردم از جمله قشر کم درآمد جامعه به دلیل هزینه‌های بالای درمان با مشکل مواجه بودند و حتی به خاطر هزینه‌های بالای بیمارستانی درمانی افراد کم‌درآمد نمی‌توانستند به مداوای بیماری خود اقدام کنند و موجب بدتر شدن بیماری و یا با تمام سختی‌ها مجبور بودند درد بیماری را تحمل کنند و ده‌ها مشکل دیگر برای بیمار پیش می‌آمد ولی بحمدا... با همت و تلاش دولت تدبیر و امید با اجرای طرح تحول سلامت در کشور بخصوص در استان همدان و شهرستان بهار ضمن ایجاد عدالت اجتماعی و تأمین منافع عمومی موجب کاهش دغدغه‌های مردم در خصوص پرداخت هزینه‌های سنگین درمان بیماران از جمله درمان بیماران قشر کم درآمد وضعیت جامعه شد.

در ادامه این نامه آمده است با اجرای این طرح شاهد ارتقای خدمات بهداشت و درمان و دسترسی عادلانه و راحت‌تر مردم به خدمات بهداشتی و درمانی در جامعه هستیم در همین راستا ما جمعی از مردم زحمت‌کش از جمله کشاورزان شهرستان بهار و همچنین کسانی که از خدمات طرح تحول سلامت در استان همدان و شهرستان بهار بهره‌مند شده از مقام معظم رهبری با توجه به ابلاغ سیاست‌های مناسب بخصوص در حوزه سلامت موجب حمایت از قشر ضعیف جامعه بودند و حجت‌الاسلام والمسلمین روحانی، رئیس‌جمهور که با تبیین این سیاست‌ها که مهمترین آن اجرای طرح تحول نظام سلامت در کشور است و همچنین تلاش بی‌وقفه وزیر بهداشت، درمان وآموزش پزشکی دکتر سید حسن هاشمی، رئیس دانشگاه علوم پزشکی استان تقدیر و تشکر می‌کنیم.

اداره ثبت اسناد و املاک حوزه ثبت ملک اسدآباد

هیأت موضوع قانون تعیین تکلیف وضعیت ثبتی اراضی و ساختمان‌های فاقد سند رسمی آگهی موضوع ماده ۳ قانون و ماده ۱۳ آیین‌نامه قانون تعیین تکلیف وضعیت ثبتی و اراضی و ساختمان‌های فاقد سند رسمی

برابر رأی شماره ۹۴/۴۹۶ مورخ ۹۴/۰۲/۰۹ هیأت اول / دوم موضوع قانون تعیین تکلیف وضعیت ثبتی اراضی و ساختمان‌های فاقد سند رسمی مستقر در واحد ثبتی حوزه ثبت ملک اسدآباد تصرفات مالکانه بلامعارض متقاضی آقای بهروز اسفندیاری فرزند آقامیرزا به شماره شناسنامه ۵۹۴ صادره از اسدآباد در ششدانگ یک باب خانه به مساحت ۹۸/۵۹ مترمربع در قسمتی از پلاک ۱۸۵۵ - اصلی واقع در اسدآباد خیابان کاشانی کوچه کاشانی ۳ خریداری و با واسطه از مالک رسمی آقای حاج محمد قهرمانی محرز گردیده است.
لذا به منظور اطلاع عموم مراتب در دو نوبت استانی و کشوری به فاصله ۱۵ روز آگهی می‌شود، در صورتی که اشخاص نسبت به صدور سند مالکیت متقاضی اعتراضی داشته باشند می‌توانند از تاریخ انتشار اولین آگهی به مدت دو ماه اعتراض خود را به این اداره تسلیم و پس از اخذ رسید، ظرف مدت یک ماه از تاریخ تسلیم اعتراض، دادخواست خود را به مراجع قضایی تقدیم نمایند. بدیهی است در صورت انقضای مدت مذکور و عدم وصول اعتراض طبق مقررات سند مالکیت صادر خواهد شد. م الف ۲۰۲۷
تاریخ انتشار نوبت اول: ۹۴/۰۴/۱۵- تاریخ انتشار نوبت دوم: ۹۴/۰۴/۳۰
محمدعلی جلیلوند– رئیس ثبت اسناد و املاک اسدآباد

اداره ثبت اسناد واملاک حوزه ثبت ملک اسدآباد

هیأت موضوع قانون تعیین تکلیف وضعیت ثبتی اراضی و ساختمان‌های فاقد سند رسمی آگهی موضوع ماده ۳ قانون و ماده ۱۳ آیین‌نامه قانون تعیین تکلیف وضعیت ثبتی و اراضی و ساختمان‌های فاقد سند رسمی

برابر رأی شماره ۹۴/۸۴۴ مورخ ۹۴/۰۳/۱۲ هیأت اول موضوع قانون تعیین تکلیف وضعیت ثبتی اراضی و ساختمان‌های فاقد سند رسمی مستقر در واحد ثبتی حوزه ثبت ملک اسدآباد تصرفات مالکانه بلامعارض متقاضی خانم پرطاووس نظری‌روشن فرزند علی‌قدم به شماره شناسنامه ۳۴۸ صادره از اسدآباد در ششدانگ یک باب خانه به مساحت ۲۴۵/۳۳ مترمربع در قسمتی از پلاک ۱۳۹ اصلی واقع در خیابان پاسداران کوی شهید شهبازی خریداری با واسطه از مالک رسمی خانم وجیه فرزند نظرعلی محرز گردیده است. لذا به منظور اطلاع عموم مراتب در دو نوبت به فاصله ۱۵ روز آگهی می‌شود، در صورتی که اشخاص نسبت به صدور سند مالکیت متقاضی اعتراضی داشته باشند می‌توانند از تاریخ انتشار اولین آگهی به مدت دو ماه اعتراض خود را به این اداره تسلیم و پس از اخذ رسید، ظرف مدت یک ماه از تاریخ تسلیم اعتراض، دادخواست خود را به مراجع قضایی تقدیم نمایند. بدیهی است در صورت انقضای مدت مذکور و عدم وصول اعتراض طبق مقررات سند مالکیت صادر خواهد شد. م الف ۱۵۳۸
تاریخ انتشار نوبت اول: ۹۴/۰۳/۳۱- تاریخ انتشار نوبت دوم: ۹۴/۰۴/۱۵
محمدعلی جلیلوند– رئیس ثبت اسناد و املاک اسدآباد

اداره ثبت اسناد واملاک حوزه ثبت ملک بهار

هیأت موضوع قانون تعیین تکلیف وضعیت ثبتی اراضی و ساختمان‌های فاقد سند رسمی آگهی موضوع ماده ۳ قانون و ماده ۱۳ آیین‌نامه قانون تعیین تکلیف وضعیت ثبتی و اراضی و ساختمان‌های فاقد سند رسمی

برابر رأی شماره ۱۳۹۴۶۰۳۲۶۰۰۷۰۰۰۴۵۹ مورخه ۹۴/۰۲/۳۰ هیأت موضوع قانون تعیین تکلیف وضعیت ثبتی اراضی و ساختمان‌های فاقد سند رسمی مستقر در واحد ثبتی حوزه ثبت ملک بهار تصرفات مالکانه بلامعارض متقاضی آقای روحا... حبیبی فرزند عباس به شماره شناسنامه ۲۱۸۵۶ صادره از بهار در اعیانی شش دانگ یک باب خانه به مساحت ۲۳۲/۲۰ مترمربع قسمتی از پلاک ۳۳۴ فرعی از ۱۳۹ اصلی واقع بهار در بخش چهار همدان خریداری با قولنامه عادی از آقای ناصر طلایی مثبت محرز گردیده است. لذا به منظور اطلاع عموم مراتب در دو نوبت به فاصله ۱۵ روز آگهی می‌شود، در صورتی که اشخاص نسبت به صدور سند مالکیت متقاضی اعتراضی داشته باشند می‌توانند از تاریخ انتشار اولین آگهی به مدت دو ماه اعتراض خود را به این اداره تسلیم و پس از اخذ رسید، ظرف مدت یک ماه از تاریخ تسلیم اعتراض، دادخواست خود را به مراجع قضایی تقدیم نمایند. بدیهی است در صورت انقضای مدت مذکور و عدم وصول اعتراض طبق مقررات سند مالکیت صادر خواهد شد.
تاریخ انتشار نوبت اول: ۹۴/۰۳/۳۱- تاریخ انتشار نوبت دوم: ۹۴/۰۴/۱۵
هادی یونسی‌عطوف، رئیس ثبت اسناد و املاک بهار

اداره ثبت اسناد واملاک حوزه ثبت ملک بهار

هیأت موضوع قانون تعیین تکلیف وضعیت ثبتی اراضی و ساختمان‌های فاقد سند رسمی آگهی موضوع ماده ۳ قانون و ماده ۱۳ آیین‌نامه قانون تعیین تکلیف وضعیت ثبتی و اراضی و ساختمان‌های فاقد سند رسمی

برابر رأی شماره ۱۳۹۴۶۰۳۲۶۰۰۷۰۰۰۴۵۰ مورخه ۱۳۹۴/۰۲/۳۰ هیأت موضوع قانون تعیین تکلیف وضعیت ثبتی اراضی و ساختمان‌های فاقد سند رسمی مستقر در واحد ثبتی حوزه ثبت ملک بهار تصرفات مالکانه بلامعارض متقاضی آقای علی‌اکبر مرادی فرزند مرتضی به شماره شناسنامه ۱۸۸۷۳ صادره از بهار در اعیانی شش دانگ یک باب خانه به مساحت ۳۷۱/۷۶ مترمربع قسمتی از پلاک باقیمانده ۲۲۸ فرعی از ۱۳۹ اصلی واقع در بهار بخش چهار همدان خریداری مع‌الواسطه از مالک رسمی آقای امیر هوشنگ بهمنی محرز گردیده است. لذا به منظور اطلاع عموم مراتب در دو نوبت به فاصله ۱۵ روز آگهی می‌شود، در صورتی که اشخاص نسبت به صدور سند مالکیت متقاضی اعتراضی داشته باشند می‌توانند از تاریخ انتشار اولین آگهی به مدت دو ماه اعتراض خود را به این اداره تسلیم و پس از اخذ رسید، ظرف مدت یک ماه از تاریخ تسلیم اعتراض، دادخواست خود را به مراجع قضایی تقدیم نمایند. بدیهی است در صورت انقضای مدت مذکور و عدم وصول اعتراض طبق مقررات سند مالکیت صادر خواهد شد. (مالف ۱۲۷۴)
تاریخ انتشار نوبت اول: ۹۴/۰۳/۳۱- تاریخ انتشار نوبت دوم: ۹۴/۰۴/۱۵
هادی یونسی‌عطوف، رئیس ثبت اسناد و املاک بهار

اداره ثبت اسناد واملاک حوزه ثبت ملک بهار

هیأت موضوع قانون تعیین تکلیف وضعیت ثبتی اراضی و ساختمان‌های فاقد سند رسمی آگهی موضوع ماده ۳ قانون و ماده ۱۳ آیین‌نامه قانون تعیین تکلیف وضعیت ثبتی و اراضی و ساختمان‌های فاقد سند رسمی

برابر رأی شماره ۱۳۹۴۶۰۳۲۶۰۰۷۰۰۰۴۹۴ مورخه ۱۳۹۴/۰۲/۳۱ هیأت موضوع قانون تعیین تکلیف وضعیت ثبتی اراضی و ساختمان‌های فاقد سند رسمی مستقر در واحد ثبتی حوزه ثبت ملک بهار تصرفات مالکانه بلامعارض متقاضی آقای ناصر صفائی‌شجاع فرزند رمضان به شماره شناسنامه ۱۱۲۹۴ صادره از بهار در شش دانگ یک باب انباری به مساحت ۱۱/۵۸ مترمربع قسمتی از پلاک ۱۳۹ اصلی واقع در بهار بخش چهار همدان خریداری مع‌الواسطه از مالک رسمی آقای عبداله روشن محرز گردیده است. لذا به منظور اطلاع عموم مراتب در دو نوبت به فاصله ۱۵ روز آگهی می‌شود، در صورتی که اشخاص نسبت به صدور سند مالکیت متقاضی اعتراضی داشته باشند می‌توانند از تاریخ انتشار اولین آگهی به مدت دو ماه اعتراض خود را به این اداره تسلیم و پس از اخذ رسید، ظرف مدت یک ماه از تاریخ تسلیم اعتراض، دادخواست خود را به مراجع قضایی تقدیم نمایند. بدیهی است در صورت انقضای مدت مذکور و عدم وصول اعتراض طبق مقررات سند مالکیت صادر خواهد شد. (مالف ۱۲۸۰)
تاریخ انتشار نوبت اول: ۹۴/۰۳/۳۱- تاریخ انتشار نوبت دوم: ۹۴/۰۴/۱۵
هادی یونسی‌عطوف، رئیس ثبت اسناد و املاک بهار

اداره ثبت اسناد و املاک حوزه ثبت ملک بهار

هیأت موضوع قانون تعیین تکلیف وضعیت ثبتی اراضی و ساختمان‌های فاقد سند رسمی آگهی موضوع ماده ۳ قانون و ماده ۱۳ آیین‌نامه قانون تعیین تکلیف وضعیت ثبتی و اراضی و ساختمان‌های فاقد سند رسمی

برابر رأی شماره ۱۳۹۴۶۰۳۲۶۰۰۷۰۰۰۹۰۹ مورخه ۱۳۹۴/۰۳/۲۴ هیأت موضوع قانون تعیین تکلیف وضعیت ثبتی اراضی و ساختمان‌های فاقد سند رسمی مستقر در واحد ثبتی حوزه ثبت ملک بهار تصرفات مالکانه بلامعارض متقاضی آقای حسین مهری فرزند عباس به شماره شناسنامه ۴۱۵ صادره از بهار در اعیانی شش دانگ یک باب ساختمان تجاری و مسکونی به مساحت ۵۶/۸۳ مترمربع قسمتی از پلاک ۱۶۹۳ فرعی از ۱۳۹ اصلی واقع در بهار بخش چهار همدان خریداری مع‌الواسطه از مالک رسمی آقای اسکندر فرزند حسین محرز گردیده است. لذا به منظور اطلاع عموم مراتب در دو نوبت به فاصله ۱۵ روز آگهی می‌شود، در صورتی که اشخاص نسبت به صدور سند مالکیت متقاضی اعتراضی داشته باشند می‌توانند از تاریخ انتشار اولین آگهی به مدت دو ماه اعتراض خود را به این اداره تسلیم و پس از اخذ رسید، ظرف مدت یک ماه از تاریخ تسلیم اعتراض، دادخواست خود را به مراجع قضایی تقدیم نمایند. بدیهی است در صورت انقضای مدت مذکور و عدم وصول اعتراض طبق مقررات سند مالکیت صادر خواهد شد. (مالف ۱۸۹۲)
تاریخ انتشار نوبت اول: ۹۴/۰۴/۱۵- تاریخ انتشار نوبت دوم: ۹۴/۰۴/۳۰
هادی یونسی‌عطوف، رئیس ثبت اسناد و املاک بهار

اداره ثبت اسناد واملاک حوزه ثبت ملک بهار

هیأت موضوع قانون تعیین تکلیف وضعیت ثبتی اراضی و ساختمان‌های فاقد سند رسمی آگهی موضوع ماده ۳ قانون و ماده ۱۳ آیین‌نامه قانون تعیین تکلیف وضعیت ثبتی و اراضی و ساختمان‌های فاقد سند رسمی

برابر رأی شماره ۱۳۹۴۶۰۳۲۶۰۰۷۰۰۰۴۴۴ مورخه ۹۴/۰۲/۳۰ هیأت موضوع قانون تعیین تکلیف وضعیت ثبتی اراضی و ساختمان‌های فاقد سند رسمی مستقر در واحد ثبتی حوزه ثبت ملک بهار تصرفات مالکانه بلامعارض متقاضی آقای فتحا... جهانگیریان فرزند نورعلی به شماره شناسنامه ۵۹۳ صادره از بهار در اعیانی شش دانگ یک باب خانه به مساحت ۱۹۹/۷۸ مترمربع قسمتی از پلاک ۱۷۲۴ فرعی از ۱۳۹ اصلی واقع در بهار بخش چهار همدان خریداری مع‌الواسطه از مالک رسمی آقای محمد فرزند خانعلی محرز گردیده است. لذا به منظور اطلاع عموم مراتب در دو نوبت به فاصله ۱۵ روز آگهی می‌شود، در صورتی که اشخاص نسبت به صدور سند مالکیت متقاضی اعتراضی داشته باشند می‌توانند از تاریخ انتشار اولین آگهی به مدت دو ماه اعتراض خود را به این اداره تسلیم و پس از اخذ رسید، ظرف مدت یک ماه از تاریخ تسلیم اعتراض، دادخواست خود را به مراجع قضایی تقدیم نمایند. بدیهی است در صورت انقضای مدت مذکور و عدم وصول اعتراض طبق مقررات سند مالکیت صادر خواهد شد. (مالف ۱۲۸۶)
تاریخ انتشار نوبت اول: ۹۴/۰۳/۳۱- تاریخ انتشار نوبت دوم: ۹۴/۰۴/۱۵
هادی یونسی‌عطوف، رئیس ثبت اسناد و املاک بهار

اداره ثبت اسناد واملاک حوزه ثبت ملک بهار

هیأت موضوع قانون تعیین تکلیف وضعیت ثبتی اراضی و ساختمان‌های فاقد سند رسمی آگهی موضوع ماده ۳ قانون و ماده ۱۳ آیین‌نامه قانون تعیین تکلیف وضعیت ثبتی و اراضی و ساختمان‌های فاقد سند رسمی

برابر رأی شماره ۱۳۹۳۶۰۳۲۶۰۰۷۰۰۳۴۵۰ مورخه ۱۳۹۳/۰۹/۱۹ هیأت اول موضوع قانون تعیین تکلیف وضعیت ثبتی اراضی و ساختمان‌های فاقد سند رسمی مستقر در واحد ثبتی حوزه ثبت ملک بهار تصرفات مالکانه بلامعارض متقاضی آقای قربانعلی قربانی‌قمر فرزند رضا به شماره شناسنامه ۱۶ صادره از بهار در اعیانی شش دانگ یک باب خانه با پرداخت حق‌الارض به مالک عرصه به مساحت ۱۲۸ مترمربع قسمتی از پلاک ۲۲۲۱ فرعی از ۱۳۹ اصلی واقع در بهار بخش چهار همدان خریداری مع‌الواسطه از مالک رسمی آقای علی نوری‌فخرمحرز گردیده است. لذا به منظور اطلاع عموم مراتب در دو نوبت به فاصله ۱۵ روز آگهی می‌شود، در صورتی که اشخاص نسبت به صدور سند مالکیت متقاضی اعتراضی داشته باشند می‌توانند از تاریخ انتشار اولین آگهی به مدت دو ماه اعتراض خود را به این اداره تسلیم و پس از اخذ رسید، ظرف مدت یک ماه از تاریخ تسلیم اعتراض، دادخواست خود را به مراجع قضایی تقدیم نمایند. بدیهی است در صورت انقضای مدت مذکور و عدم وصول اعتراض طبق مقررات سند مالکیت صادر خواهد شد. (مالف ۱۴۳۶)
تاریخ انتشار نوبت اول: ۹۴/۰۳/۳۱- تاریخ انتشار نوبت دوم: ۹۴/۰۴/۱۵
علی‌زیوری حبیبی، رئیس ثبت اسناد و املاک بهار

اداره ثبت اسناد واملاک حوزه ثبت ملک بهار

هیأت موضوع قانون تعیین تکلیف وضعیت ثبتی اراضی و ساختمان‌های فاقد سند رسمی آگهی موضوع ماده ۳ قانون و ماده ۱۳ آیین‌نامه قانون تعیین تکلیف وضعیت ثبتی و اراضی و ساختمان‌های فاقد سند رسمی

برابر رأی شماره ۱۳۹۳۶۰۳۲۶۰۰۷۰۰۳۴۵۱ مورخه ۱۳۹۳/۰۹/۱۹ هیأت اول موضوع قانون تعیین تکلیف وضعیت ثبتی اراضی و ساختمان‌های فاقد سند رسمی مستقر در واحد ثبتی حوزه ثبت ملک بهار تصرفات مالکانه بلامعارض متقاضی آقای ابراهیم قربانی‌قمر فرزند قربانعلی به شماره شناسنامه ۱۸۶۲۹ صادره از بهار در اعیانی شش دانگ یک باب خانه به مساحت ۹۲/۷۲ مترمربع قسمتی از پلاک ۲۲۲۱ فرعی از ۱۳۹ اصلی واقع در بهار بخش چهار همدان خریداری مع‌الواسطه از مالک رسمی آقای علی نوری‌فخر محرز گردیده است. لذا به منظور اطلاع عموم مراتب در دو نوبت به فاصله ۱۵ روز آگهی می‌شود، در صورتی که اشخاص نسبت به صدور سند مالکیت متقاضی اعتراضی داشته باشند می‌توانند از تاریخ انتشار اولین آگهی به مدت دو ماه اعتراض خود را به این اداره تسلیم و پس از اخذ رسید، ظرف مدت یک ماه از تاریخ تسلیم اعتراض، دادخواست خود را به مراجع قضایی تقدیم نمایند. بدیهی است در صورت انقضای مدت مذکور و عدم وصول اعتراض طبق مقررات سند مالکیت صادر خواهد شد. (مالف ۱۴۳۴)
تاریخ انتشار نوبت اول: ۹۴/۰۳/۳۱- تاریخ انتشار نوبت دوم: ۹۴/۰۴/۱۵
علی زیوری‌حبیبی– رئیس ثبت اسناد و املاک بهار

اداره ثبت اسناد واملاک حوزه ثبت ملک بهار

هیأت موضوع قانون تعیین تکلیف وضعیت ثبتی اراضی و ساختمان‌های فاقد سند رسمی آگهی موضوع ماده ۳ قانون و ماده ۱۳ آیین‌نامه قانون تعیین تکلیف وضعیت ثبتی و اراضی و ساختمان‌های فاقد سند رسمی

برابر رأی شماره ۱۳۹۴۶۰۳۲۶۰۰۷۰۰۰۴۹۰ مورخه ۹۴/۰۲/۳۱ هیأت موضوع قانون تعیین تکلیف وضعیت ثبتی اراضی و ساختمان‌های فاقد سند رسمی مستقر در واحد ثبتی حوزه ثبت ملک بهار تصرفات مالکانه بلامعارض متقاضی آقای محمدرضا رجبی‌انجم فرزند یدا... به شماره شناسنامه ۶۳ صادره از بهار در اعیانی شش دانگ یک باب مغازه به مساحت ۱۹/۳۲ مترمربع قسمتی از پلاک ۱۶۹۵ فرعی از ۱۳۹ اصلی واقع در بهار بخش چهار همدان خریداری مع‌الواسطه از مالک رسمی آقای سیفا... فرزند اسکندر محرز گردیده است. لذا به منظور اطلاع عموم مراتب در دو نوبت به فاصله ۱۵ روز آگهی می‌شود، در صورتی که اشخاص نسبت به صدور سند مالکیت متقاضی اعتراضی داشته باشند می‌توانند از تاریخ انتشار اولین آگهی به مدت دو ماه اعتراض خود را به این اداره تسلیم و پس از اخذ رسید، ظرف مدت یک ماه از تاریخ تسلیم اعتراض، دادخواست خود را به مراجع قضایی تقدیم نمایند. بدیهی است در صورت انقضای مدت مذکور و عدم وصول اعتراض طبق مقررات سند مالکیت صادر خواهد شد.(مالف ۱۲۸۹)
تاریخ انتشار نوبت اول: ۹۴/۰۳/۳۱- تاریخ انتشار نوبت دوم: ۹۴/۰۴/۱۵
هادی یونسی‌عطوف، رئیس ثبت اسناد و املاک بهار

پیام تاریخ، تمدن و فرهنگ مادستان
The Message Of Madestan's History & Civilization & Culture
روزنامه همدان پیام
۱۰
دوشنبه ● ۱۵ تیرماه ۱۳۹۴ ● شماره ۲۳۹۳
مادستان
madestan@hamedanpayam.com

فرماندار خبر داد

شستا پس از ماه رمضان به فامنین می‌آید

قرار شد پس از ماه مبارک رمضان شرکت شستا در منطقه ویژه اقتصادی جهان‌آباد فعالیتش را آغاز کند.
این خبر را فرماندار فامنین هفته گذشته در دومین مجمع عمومی انجمن اندیشه و پیشرفت و تأسیس انجمن محیط‌زیست مطرح کرد و گفت: شستا، شرکت سرمایه‌گذاری هولدینگ بزرگ مالی است که در حال مطالعه و بررسی منطقه ویژه اقتصادی جهان‌آباد است.
ظاهر پورمجاهد معتقد است: از نظرات اندیشه‌های جمعی، فارغ از شعار دادن هدف کار کردن است.
فرماندار هدفش را گسترش انجمن‌های غیردولتی اعلام کرد که بها دادن به نخبگان هم در اولویت است.
وی اولویت شهرستان را منطقه ویژه اقتصادی جهان‌آباد، پتروشیمی ابن‌سینا، ناحیه صنعتی، فولاد فامنین، خوشه صنعتی و ... نام برد و اینکه ما باید در کنار هم قرار بگیریم، زیرا همین‌ها می تواند در محیط‌های فرهنگی باشد و یا حتی در ورزش صبحگاهی یا محیط‌های دیگر.
پورمجاهد هدف دولت را بر مبنای حرکت کردن در چهارچوب سخنان مقام معظم رهبری دانست و افزود: هر چه بتوانیم انسجام، همفکری و هم‌افزایی در شهرستان ایجاد کنیم به دولت و مردم کمک کرده‌ایم.
فرماندار هدف دولت را اعطای حقوق شهروندی دانست و افزود: ما باید همه جا باهم باشیم و یکدیگر را همراهی کنیم.
پورمجاهد با توجه به اینکه معضل آب شوخی‌بردار نیست، بیان کرد: به مردم توصیه کنید آب را بهینه مصرف کنند و ما به این نشست‌ها نیاز داریم تا از لحاظ اجتماعی هم پیشرفت کنیم.
وی تأکید کرد: مساجد برای جوانان و نوجوانان، برنامه‌های متنوع و شاد برگزار کنند تا با معضلات اجتماعی روبه‌رو نشویم.

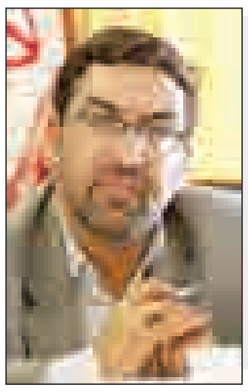

خبر

آغاز فاز نخست عملیات اجرایی ٤خطه شدن محور سامن- بروجرد

فاز نخست پروژه ٤خطه شدن محور سامن- بروجرد با ۱۰ میلیارد تومان اعتبار در حال انجام است.
نماینده مردم ملایر در مجلس در گفت‌وگو با تسنیم گفت: این محور به طول ۷ کیلومتر از سامن تاروستای یونس در حال اجراست.
علی‌نعمت چهاردولی بیان کرد: با توجه به اینکه سیاست دولت بر این بود که پروژه جدیدی راه‌اندازی نشود، این پروژه ردیف ملی ندارد؛ اما با پیگیری‌های انجام شده و با مساعدت وزیر راه حدود ۱۰ میلیارد تومان اعتبار برای فاز نخست پروژه در نظر گرفته شده است.
البته در اجرای فاز نخست این محور هم به دلیل مسائل مربوط به تملک چه در ابتدای سامن و چه در روستای یونس کار سخت‌تر است.

لزوم حمایت دولت از مراکز ترک اعتیاد با پرداخت یارانه

مراکز کمپ‌های ترک اعتیاد توان پرداخت حقوق پزشک را ندارند و دولت باید با پرداخت یارانه‌های کمکی در این زمینه آنان را حمایت کند.
فرماندار اسدآباد در شورای هماهنگی مبارزه با مواد مخدر شهرستان با بیان اینکه نهایت تفریح معتادان در مراکز کمپ‌های ترک اعتیاد تماشای تلویزیون است، گفت: ۳ کمپ ترک اعتیاد در شهرستان وجود دارد که یکی از مشکلات مراکز ترک اعتیاد کم بودن درآمد سرانه‌ای است که از سوی بهبودیافتگان دریافت می‌کنند؛ به همین دلیل شاید نتوانند خدمات مناسبی در اختیار معتادان قرار دهند.
مسعود بکایی با تأکید بر افزایش یارانه‌های درمان معتادان، گفت: هزینه درمان هر معتاد که به بهزیستی داده شده، ۵۰ هزار تومان بوده و این مبلغ ناچیز است که باید دولت در این زمینه بیشتر سرمایه‌گذاری کند.
وی با اشاره به اینکه کمپ ترک اعتیاد ویژه بانوان در اسدآباد وجود ندارد، گفت: ما برای برگزاری جلسات NA بانوان با مشکل مواجه هستیم که این قشر از جامعه نیز نیاز به مرکز ترک اعتیاد دارند.
بکایی با اشاره به نبود فضای مناسب تفریحی و سرگرمی معتادان در کمپ‌ها، گفت: نهایت تفریح معتادان در کمپ‌ها تنها تماشای تلویزیون است و حتی آنان از وجود فضای سبزی که در روحیه آنان اثرگذار باشد، بی‌بهره هستند و باید به این مسائل توجه شود.

اخطار زیست محیطی به ۵۸ واحد تولیدی

همدان‌پیام: صاحبان ۵۸ واحد تولیدی در این استان به علت رعایت نکردن مسایل زیست محیطی اخطار گرفتند.
آنچنان که مسئولان اداره کل استاندارد خبر داده اند از میان ۲۹۷واحد تولیدی فعال در استان تنها ۲۳۹ مورد دارای پروانه و ۵۸ مورد آن واحد تولیدی غیرمجاز هستند.
گفته می‌شود در راستای اجرای قوانین و مقررات استاندارد، به واحدهای تولیدی شامل صنایع ساختمانی، معدنی، چینی‌آلات بهداشتی و سردخانه‌ها که مشمول استاندارد اجباری هستند اخطاریه‌های قانونی ابلاغ شده است. آنچنان که خبر داده شده اگر این واحدهای تولیدی به اخطارها توجه نکنند به مراجع قانونی معرفی خواهند شد.
برابر گزارش باشگاه خبرنگاران ممکن است واحد تولیدی آلاینده نباشد ولی به خاطر جلوگیری و ممانعت از حضور بازرسان این سازمان و ارایه نکردن خود اظهاری که توسط یکی از آزمایشگاه‌های معتمد صورت می‌گیرد، اخطار زیست محیطی به آن واحد داده می‌شود.

محیط زیست

حمام آفتابِ مارها در شیرین‌سو

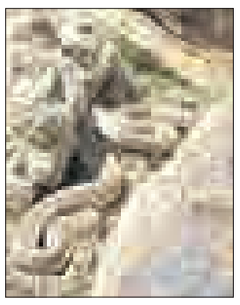

بر اساس برآورد آماری، حدود ۵ هزار رشته مار آبی با گرم شدن هوا در کنار تالاب زیبای شیرین‌سو کبودراهنگ با خوابیدن بر روی تخت سنگ‌ها حمام آفتاب می‌گیرند.
رئیس حفاظت محیط زیست کبودراهنگ در گفت‌وگو با ایرنا گفت: از فصل بهار با گرم شدن هوا مارهای آبی از عمق تالاب خارج می‌شوند و در کنار تالاب از انرژی خورشید هم بهره می‌گیرند. روحا... زال‌پور افزود: هر روز ساعت ۱۰ صبح با قوی‌تر شدن شعاع تابش آفتاب مارها بر روی تخت سنگ‌ها و خاک‌های داغ حاشیه تالاب خزیده و دمای بدن خود را با آفتاب تنظیم می‌کنند.
به گفته وی، با بالا آمدن آفتاب و نزدیک شدن به ظهر با توجه به افزایش دما و گرم شدن زمین مارها به زیر بوته‌ها و سایه‌های درخت خزیده و خود را از تیررس سوزش اشعه آفتاب دور می‌کنند. رئیس حفاظت محیط زیست شهرستان بیان کرد: با وجود فراوانی مار آبی در حاشیه تالاب شیرین‌سو، ولی آسیبی از سوی ساکنان مناطق و روستاهای مجاور به این گونه وارد نمی‌شود. زال‌پور با بیان اینکه مار آبی غیرسمی است، اظهار کرد: تاکنون گزارشی مبنی بر ورود مارهای آبی به مناطق مسکونی نزدیک تالاب و آزار و اذیت اهالی دریافت نشده است. وی گفت: مارهای آبی با تغذیه قورباغه و حلزون و دیگر جانداران جمعیت گونه‌ها را تنظیم کرده و برای اکوسیستم و چرخه طبیعی محیط زیست مفید هستند.

ترافیک رفت و آمدها در نهاوند

حاشیه در نهاوند مانع تدبیر شد

» معصومه کمالوند

۲ سالی از روی کار آمدن دولت تدبیر و امید با رأی و انتخاب حداکثری مردم، به عنوان رئیس‌جمهوری ایران می‌گذرد.
دولتی که با کلیدواژه تدبیر و امید آمد تا اوضاع کشور را در کنار توجه به وضعیت داخلی از نظر ارتباطات بین‌المللی و روابط بین‌الملل آن‌هم در چارچوب‌هایی تعریف شده، پیش ببرد.
هرچند ابتدای راه تصور نمی‌شد جریان‌ها و عملکرد کابینه دولت قبل، اینقدر دست و دامن‌گیر دولت تدبیر شود؛ شرایطی که کشور را تا آنجا پیش برده که اگر خدماتی هم انجام گرفته بود، آن اعتماد ۸ ساله را سست و تضعیف کرد.
حالا هم به قول معاون پشتیبانی و برنامه‌ریزی استانداری همدان، دولت در هنگام تحویل به روحانی مانند ماشین خرابی بود که موتوری سوخته داشته و تازه در لبه پرتگاه نیز قرار داشته است.
حالا این وضعیت اوراق شده با چالش‌ها و موارد متعددی مطرح است؛ از یک سو خواسته‌های مردم و برنامه‌های دولت است و آن سوی دیگر هم تعمیر این موتور سوخته تحقق برنامه‌ها و اهدافی که به مردم وعده داده شده است. آن‌وقت تازه باید روابط خارجه و راه‌های برون‌رفت از این اقتصاد مرگ‌آور که زمینه‌اش را پیش‌تر چیده بودند را بیابد و...
تورم بی‌سابقه ٤۳ درصد در زمان تحویل دولت، رکود اقتصادی در بدترین وضعیت خود، نرخ بیکاری بالای ۲۰ درصد، در حالی که قرار بود در پایان برنامه چهارم و پنجم توسعه از دهک‌های فقیر به دهک‌های متوسط اضافه شود؛ اما برعکس ۲ دهک از متوسط به دهک‌های فقیر ما اضافه شده و در حال حاضر بین ٤/۵ تا ۵ دهک ما زیر خط فقر هستند؛ اینها جزیی از میراث‌های دولت قبل بود به دولت روحانی...
در هر حال دولت تدبیر ۲ سالی می‌شود روی کار آمده و میانه این حضور است. به زمان شکل‌گیری دولت بر می‌گردیم؛ دولتی که در قدم نخست، کابینه‌اش را معرفی و سپس نوبت انتخاب استانداران و فرمانداران در استان و شهرستان‌های مختلف به عنوان نماینده تام‌الاختیار خود پرداخت.
پس از آنکه محمدناصر نیکبخت که پیش از این سابقه فعالیت در استان را داشت و به چم‌وخم‌های استان به‌ویژه بخش اقتصادی آشنا بود، به عنوان نماینده اجرایی تام‌الاختیار دولت در استان معرفی شد، نوبت به فرمانداران رسید که در گام نخست، این تغییرات به‌جز ملایر و فامنین، تقریباً همگی شامل این تغییرات شدند.
در تغییر فرماندار نهاوند هم یک اتفاق فراتر رخ داد، آن‌هم انتخاب یک فرماندار بومی بود که روز معارفه با استقبالی قابل‌توجه مواجه شد و مردم این حضور را به منزله خط پایانی بر همه مشکلات و چالش‌های شهرستان به فال‌نیک گرفتند.
اما به اذعان برخی، جای این تغییرات در حوزه مدیران شهرستان خالی بود و تقریباً تا این اواخر جز در حوزه‌های معدودی شاهد تغییرات نبودیم. به‌رغم آنکه در بحث بخشداران انتظاراتی می‌رفت؛ اما همچنان به قوت خود باقی ماندند.
شاید همین‌ها موجب شد تا اهداف موردنظر آنطور که پیش‌بینی می‌شد، رخ ندهد و شاید هم به همراهی که از جانب استاندار همیشگی بود؛ اما در هر مرحله شهرستانی و بخشی‌تر کمتر می‌شد و گاهی هم شاهد سازهایی بودیم که تک نواخته می‌شد.
مشکل عمده نهاوند به گواهی مردم و شرایط حاکم بر آن، بحث اشتغال و بیکاری جوان تحصیلکرده‌ای است که این روزها همه امیدشان آگهی استخدامی است که شاید این بار بشود.
اما بحث دیگر موضوع پروژه‌های زمین مانده بزرگی است که از دولت قبل باقی مانده بود و باید بنا به ضرورت تعیین‌تکلیف می‌شدند؛ مهر ماندگارهایی که ضرب‌الاجل دولتِ زمان خودش هم نتوانست آنها را منتج به نتیجه‌ای به نام اتمام کند.
حالا این نهاوند است و شهری که همه از آن به عنوان شهری عقب‌مانده از پیشرفت و توسعه نام می‌بردند. امامعلی عبدالملکی در اول راه، ٦۹ واحد تولیدی راکد و تعطیل شده را به چرخه تولید بازگرداند؛ هرچند این اقدامی منحصر بود، اما این پروسه باید ادامه می‌یافت.
اما این همه عملکرد دولت نبود؛ حوزه بهداشت و درمان آنچنان که در کشور اقدامی قابل‌توجه بود در نهاوند هم دلیل رضایت مردم از عملکرد دولت را همین اقدامات ضامن می‌شد.

در برخی شرایط دولت از فرهنگ، دفاع خودش را داشت به‌جز چند حوزه‌ای که برخی کارشکنی کردند یا سنگ‌اندازی. حالا نتیجه این کار بستگی به فعالیت مدیران در شهرستان و حیطه نفوذپذیری آنها داشت

رفتن سنایی به سفارت با صلاحدید دولتی‌ها

همان ابتدای راه، مهدی سنایی نماینده مردم در مجلس شورای اسلامی بنا به مصلحت‌هایی که بزرگان از آن گفتند به عنوان سفیر تام‌الاختیار ایران به روسیه رفت و صندلی این نماینده پرنفوذ شهرستان در مجلس خالی ماند؛ هر چند نماینده معین هم پس از چند ماه برای پر کردن این جای خالی انتخاب و معرفی شد.
اما دیدگاه نهاوندی‌ها بر این است که این هر از چند گاهی آمدن‌های نعمتی که خودش حوزه نمایندگی مستقل داشت، انتظارات مردمش کجا و آن نفوذ و تلاش سنایی در میان مجلسی‌ها و وزارتخانه‌ها برای نهاوند کجا؟ این شرایط مردم را راضی نکرد و همچنان نبود سنایی را خلا شهرستان دانستند.

نیکبخت پایِ وعده‌اش ماند

در هر حال سنایی رفت و نیکبخت به مردم وعده داد تا نگذارد جای وی در شهرستان خالی بماند و خودش توجه ویژه‌ای را به این حوزه خواهد داشت. همین وعده‌های استاندار، مردم را دلگرم کرد و از جمله اقداماتش ساماندهی سراب گاماسیاب و گیان بود، با مصوبه‌ای که ۳۳ روزه اجرایی شد.
البته مردم نهاوند انتظار داشتند که این حرکت استاندار و جدیت وی در اجرای این طرح، الگویی برای سایر اماکن گردشگری شود که نشد و سایر مکان‌ها به‌رغم تأکید استاندار، به کما رفت.

واقعیت امر آن بود که گاهی گام‌های خوبی از جانب مسئولان ارشد برداشته می‌شد؛ اما به نهاوند که می‌رسید به کما می رفت؛ یعنی بدنه داخلی شهرستان نمی‌توانست یا غافل می‌شد که این موارد به سرانجام برسد

سفیری که آرا مردم را فراموش نکرد

حمایت‌های سنایی با رفتنش به روسیه قطع نشد و هر جا لازم بود پایِ کار ثابت می‌شد؛ همین سفر هیأت روسی که فرصت‌های سرمایه‌گذاری را بولد کرد. حالا بماند که مسئولان و سرمایه‌گذاران شهرستان تا چه حد توانستند در اجرایی شدن آن تلاش کنند، یا همین تخریب ساختمان دخانیات هم با وساطت‌های سنایی و نیکبخت در وزارتخانه و پایتخت بود که شهردار را در تحقق آن یاری رساند.
واقعیت امر آن بود که گاهی گام‌های خوبی از جانب مسئولان ارشد برداشته می‌شد؛ اما به نهاوند که می‌رسید به کما می رفت؛ یعنی بدنه داخلی شهرستان نمی‌توانست یا غافل می‌شد که این موارد به سرانجام برسد.

خیرانی که دیده نشدند

نهاوند خیران بزرگی در بخش‌های مختلف دارد که بهره‌گیری از ظرفیت‌های آنها می‌توانست در اجرای برخی برنامه‌ها که دولت به لحاظ مالی ناتوان بود، وارد شود؛ اما این افراد تنها در حوزه ازدواج دیده شدند و گاهی هم مدرسه سازی، و باقی ظرفیت‌ها فراموش شدند.

مدیریت شهری و راهی طولانی به مقصد توسعه

مدیریت شهری و ساماندهی شهری با ۳۳ بافت قدیمی در مرکز شهر خودش برنامه‌ای درازمدت، اما قابل اجرا می‌خواهد که به‌رغم اقدامات قابل‌توجه شهرداری در این حوزه و باز گشایی گره ٤۰ ساله دوخواهران با ۱٦ میلیارد ریال اعتبار از محل اعتبارات داخلی شهرداری و تملک ۱٤ پلاک مسکونی برای این مورد پس از ٤۰ سال وعده، خودش حرکت مهمی برای مردم و اهالی این منطقه محروم است که در بن‌بست بی‌توجهی و ارتباطی گرفتار آمده بودند، به شمار می‌آمد.
اما نهاوند چالش‌های بزرگ و جای کار بسیار دارد؛ هر چند حاشیه‌های شورای‌شهری که دست از حوصله این شهر بر نمی‌دارد، در زمان فرماندار سابق هم بود؛ اما دریغ که کسی برای وحدت و دعوت آنها به دست برداشتن از تکرار این حاشیه‌ها و تجربه‌های شورای سوم قدمی بردارد.

مردم عملکرد نمایندگان دولت را چگونه تفسیر می‌کنند؟

در این میان مردم هم نظراتی دارند که سر منشأ آن انتظاراتی است که از دولت دارند و بر اساس آن هم به پای صندوق‌های رأی رفته و دولت منتخب خود را معرفی کرده‌اند.
تقریباً یک گروه برگرفته از ایده‌ها و رده‌های مختلف با خط‌مشی متفاوت از هم در این تحلیل شرکت داشته‌اند، مجموعه این آرا می‌گویند.
برخی از افراد معتقدند ضعفی اگر هست در عملکرد دولت وارد نیست، زیرا تحریم‌ها و کاهش قیمت نفت، مانع از عملکرد مطلوب دولت در همه حوزه‌ها شده است.
از دیدگاه افراد تحصیلکرده و آشنا به کار در حوزه فعالیت‌های دولت، نماینده دولت در شهرستان نتوانست آنگونه که انتظار می‌رفت مردم را در جریان عملکرد دولت قرار دهد؛ ضمن اینکه در مدت فعالیت وی، تغییر چشمگیری را در حوزه‌های مختلف ندیده‌اند.

تکریمی که بر اولویت‌ها سایه انداخت

البته ناگفته نماند که فرماندار سابق نهاوند در بحث تکریم ارباب‌رجوع در ۲ ماه نخست فعالیتش به عنوان فرماندار نمونه شهرستان برگزیده شد و همین از دیدگاه مردم سبب شد تا وی از نهاوند با اولویت تکریم ارباب‌رجوع، عملاً یا سهواً از اینکه نهاوند در مسیر توسعه قرار بگیرد، غافل شود.
به گفته برخی صاحب نظران در حین اینکه طایفه‌ای بودن در نهاوند از طرفی مانع همسویی عبدالملکی با استاندار و اهداف دولت در حوزه فعالیتش شد که به گفته برخی، همین شرایط موجب همراهی حتی وی با مخالفان دولت در شهرستان هم شد که در نهایت حاشیه‌هایی به وجود آمد و نتیجه آن هم تغییر در مدیریت ارشد شهرستان در بحبوحه انتخابات و... را منجر شد.

در ۲ سال انتظار معجزه نداریم

اما برخی هم می‌گویند نمی‌شود با گذشت ۲ سال از عمر دولت انتظار معجره داشت، زیرا دولت در شرایط نامطلوبی آن را تحویل گرفت و با این شرایط هم باز از مدیریت ارشد شهرستان انتظار می‌رفت بتواند تا حدودی همسو با دولت حرکت کند که این برآورده نشد و دقیقاً می‌توان این مسأله را در تغییر فرماندار دخیل دانست.
برخی هم خدمات دولت را از عملکرد نماینده‌اش در شهرستان جدا می‌دانند و با این تعبیر که از عملکرد دولت باید دفاع کرد و گاهی هم مدافع عملکرد فرماندار بود، زیرا در این دولت با توجه به زمینه‌هایی که به ارث رسید، ثبات قیمت‌ها وجود داشت؛ ضمن اینکه در حوزه بهداشت و درمان عملکرد دولت بی‌نظیر بود.
البته با توجه به موقعیت خاص نهاوند در حوزه دامپروری و کشاورزی انتظار می‌رفت فرماندار در بحث ایجاد صنایع‌تبدیلی و احداث مجتمع‌های دامپروری اقدام کند و در اشتغال گام‌های بلندی بردارد.

تن ندادن به تغییرات، ضربه فنی بود

در حالی که عده‌ای ناهمگونی‌ها در نهاوند را به دلیل نداشتن ثبات مدیریتی می‌دانند، معتقدند که فرماندار در تغییرات شهرستان و عزل و نصب و جابه‌جایی‌ها از خود اراده‌ای به خرج نداد، زیرا بارها از این تغییرات سخن به میان آمد اما هرگز به منصه اجرا نرسید. حتی تن ندادن به برخی این تغییرات که به صلاح دولت هم بود موجب بروز برخی حاشیه‌ها در شهرستان هم شد.

به اذعان برخی، جای تغییرات در حوزه مدیران شهرستان خالی بود و تقریباً تا این اواخر جز در حوزه‌های معدودی شاهد تغییرات نبودیم. به‌رغم آنکه در بحث بخشداران انتظاراتی می‌رفت؛ اما همچنان به قوت خود باقی ماندند

سر بی‌کلاه فرهنگ

از دیدگاه مردم و مخاطبان حوزه فرهنگ هم ، متولیان بخش فرهنگ آنچنان که بشود از خود عملکردی برای دفاع داشته باشند، کار بزرگی انجام ندادند و تنها به برنامه‌های تئاتر و کلاس‌هایی از همین قبیل، اکتفا کردند تا اینکه فکری برای سینمایی که ۱۱ سال از تعطیلی آن می‌گذرد و کسی هم جز اکتفا کردن به نمی‌شودها کاری نکرد. کتابخانه استانداردی که ٤ فرماندار به خود دید و در نهایت با وساطت استاندار در شورای برنامه‌ریزی بود که آموزش‌وپرورش، زمین اهدایی به آن را اعلام کرد و فرهنگسرای فیروزان که از ۸۸ تاکنون بلاتکلیف مانده است.
در برخی شرایط دولت از فرهنگ، دفاع خودش را داشت به‌جز چند حوزه‌ای که برخی کارشکنی کردند یا سنگ‌اندازی. حالا نتیجه این کار بستگی به فعالیت مدیران در شهرستان و حیطه نفوذپذیری آنها داشت.
در برخی حوزه‌ها هم اگر کار وقتی پیش نرفته نمی‌شود از سنگ‌اندازی مدیرانی که از دولت قبل مانده بودند و منافع سیاسی را به معیشت و رضایت مردم ترجیح می‌دادند، غافل بود و نادیده گرفت یا گاهی تغیراتی که به صلاح مدیریت شهرستان نبود نتایج برعکسی را در آن حوزه منعکس می‌کرد.

خبر

تا پایان سال ۹۴

۲۱ هزار خانوار روستایی نهاوند را بیمه کنید

نهاوند- خبرنگار همدان‌پیام: تا پایان امسال ۲۱ هزار خانوار روستایی در نهاوند باید تحت‌پوشش بیمه روستایی قرار گیرند.
مدیر صندوق بیمه اجتماعی کشاورزان، روستاییان استان همدان در ستاد ساماندهی بیمه روستایی و عشایری سهمیه تکلیفی شهرستان نهاوند را در افق ۱۰ ساله توسعه، ۲۸ هزار و ۱۷٦ خانوار عنوان کرد و گفت: از این میزان از سال ۸٤ که طرح بیمه روستایی آغاز شده است، در شهرستان نهاوند تنها ۷ هزار و ۲۱۰ خانوار تحت پوشش بیمه روستایی قرار گرفته‌اند.
مهدی سماواتی افزود: نهاوند در زمینه بیمه روستایی از آغاز طرح تاکنون رتبه پنجم را در استان داشته است؛ اما سال ۹۳ با رشد ٦۰ درصدی توانست رتبه نخست استان را به خود اختصاص دهد؛ اما به منظور موفقیت بیشتر در این طرح و گرایش بیشتر روستاییان به بیمه روستایی در پایان سال ۹٤، با کارگزارانی که موفق عمل نکنند و نتوانند ۷۰ درصد جامعه هدف خود را تحت پوشش بیمه روستایی قرار دهد در سال آینده عقدقرارداد نخواهند شد.
وی بیان کرد: فرهنگ‌سازی بیمه روستایی در نهاوند به خوبی نهادینه نشده و به دلایل مختلف، انگیزه روستاییان برای بهره‌مندی از این بیمه بسیار ناچیز است.
سرپرست فرمانداری نهاوند هم بیمه روستایی را یکی از اقدامات اساسی برای تأمین امنیت مالی روستاییان در آینده عنوان کرد.
مهرداد نادری‌فر دهیاران، شوراها و بخشداران را موظف به روشنگری، اطلاع رسانی و آگاه‌سازی روستاییان در این زمینه دانست و افزود: روستاییان باید به طور ملموس نتیجه این طرح را ببینند تا بتوانند به طرح بیمه روستایی اعتماد کنند؛ بنابراین کارگزاران بیمه موظف هستند کارت‌های بیمه را به موقع تحویل بیمه شدگان دهند و خدمات به موقع به بیمه‌شدگان ارائه شود.
وی با ابراز نارضایتی از وضعیت بیمه روستایی در نهاوند هم گفت: بخشداران باید نسبت به بیمه روستاییان حساس‌تر باشند و از همه پتانسیل برای آگاه‌سازی روستاییان و تحقق سهمیه بیمه نهاوند در سال جاری استفاده کنند.

در شانزدهمین شورای فرهنگ عمومی لالجین مطرح شد

مشکلات، نیازسنجی و کارشناسی شود

لالجین- خبرنگار همدان‌پیام: فراوانی اثرگذاری مشکلات باید در جامعه سنجیده شده و سپس کارشناسی شود.
بخشدار لالجین در شانزدهمین شورای فرهنگ عمومی بخش با تأکید بر کار کارشناسی در بحث‌های این شورا گفت: ازدواج آسان یکی از برنامه‌های اثرگذار در جامعه است که باید در این راستا تلاش بیشتری شود.
ابوالفضل دهله‌ای افزود: ترویج ازدواج دسته‌جمعی باید در مناطق کوچک هم انجام شده است و با کار اجتماعی ازدواج آسان هم در جامعه رواج یابد.
گفتنی است؛ در ادامه ۱۰ نقطه از سطح شهر لالجین برای دیوارنویسی در خصوص ازدواج آسان از سوی شهرداری انتخاب شد. همچنین مقرر شد یک همایش ویژه خواهران و برادران در شرف ازدواج نیز با مشارکت مسئولان مرتبط برگزار شود.

کمک به افرادی بی‌بضاعت کبودراهنگی در ماه رمضان

کبودراهنگ- خبرنگار همدان‌پیام: چندین برنامه فرهنگی هنری توسط اوقاف و امور خیریه شهرستان کبودراهنگ در ایام ماه مبارک رمضان در حال برگزاری است که به افراد بی‌بضاعت هم کمک خواهد شد.
رئیس اوقاف و امور خیریه شهرستان کبودراهنگ در گفت‌وگو با خبرنگار ما گفت: در حدود ۹ میلیون تومان به ٤۹ خانوار نیازمند بودن سرپرست اقلام خوراکی شامل برنج، تن‌ماهی، رب، چای، ماکارونی و روغن مایع و... توسط این اداره اهدا شده است.
حجت‌الاسلام ابوذر عباسی افزود: در برنامه طرح نشاط معنوی برای اوقات فراغت دانش‌آموزان در امامزاده زیر علیصدر و امامزاده ذوالفقار کبودراهنگ برای مقطع راهنمایی و دبیرستان (دختر و پسر) کلاس‌های شامل امور قرآنی، تربیتی و... برگزار شده است.
به گفته وی، برنامه‌های ضیافت الهی بقاء متبرکه در ۷ امامزاده هم شامل برگزاری نماز جماعت، جزءخوانی قرآن کریم، روخوانی قرآن، احکام، بازگویی مسائل شرعی و... برگزار می شود.
همچنین طرح ترتیب حافظان قرآن کریم در امامزادگان و مساجد و روستاهای اطراف به تعداد ۸۵۰ نفری ۱۹ مربی نیروی در حال برگزاری است.
عباسی اظهار کرد: در ماه مبارک رمضان به بیش از ۱۵۰ خانوار بی‌بضاعت هم گوشت گوسفند توزیع شده است و هزینه‌های درمان به افراد بی‌بضاعت در ایام ماه مبارک رمضان در طول سال هم کمک می‌شود.

ارتباط با سرویس مادستان

madestan@hamedanpayam.com

پیام تاریخ، تمدن و فرهنگ مادستان
The Message Of Madestan's History & Civilization & Culture
روزنامه همدان پیام
۱۱
دوشنبه ● ۱۵ تیرماه ۱۳۹۴ ● شماره ۲۳۹۳
ورزشی
varzesh@hamedanpayam.com

عقب‌ماندگی هیأت انجمن‌های ورزشی همدان جبران شود

مدیرکل ورزش‌وجوانان همدان گفت: با مشخص شدن سرپرست هیأت انجمن‌های ورزشی استان عقب‌ماندگی آن جبران می‌شـــود. به دنبال آن هستیم انجمن‌ها شکل بهتری به خود بگیرند.

به گزارش فارس، ســـید عبدی افتخاری افزود: با مشخص شدن سرپرست جدید این هیأت مسائل و اتفاقات یکساله اخیر آن باید فراموش شود و مسئولان انجمن‌ها با قوت کار خود را ادامه دهند.

وی تأکید کرد: تنوع رشته‌ای موجود در این هیأت، سنگینی کار را برای مســـئولان آن بیشتر خواهد کرد به همین دلیل باید بـــرای جبران عقب‌ماندگی این مدت، تلاش مضاعفی را انجام دهند.

مدیـــرکل ورزش‌وجوانان همدان با بیـــان اینکه وضعیت فعالیت ۱۲ انجمن در اســـتان رضایت‌بخش نیست، گفت: باید در جذب ورزشکاران و وقفه‌ای که در فعالیت‌ها ایجاد شـــده تلاش کرد. افتخاری تصریح کرد: هر چند در بحث ارزیابی عملکرد هیأت‌های اســـتانی و شهرســـتانی بیشتر رشته‌های المپیکی مورد توجه قرار دارد اما نباید از موفقیت ورزشکاران سایر رشته‌ها غافل شد.

وی در پایان با بیان اینکه سال ۹۳ کمترین بودجه سال‌های اخیر به مجموعه ورزش اختصاص پیدا کرد گفت: در حالی که در سال ۹۱ بیش از ٤ میلیارد تومان بابت همه هزینه‌های ورزش در اختیار داشـــتیم، در سال گذشته این مبلغ به یک چهارم تقلیل یافت.

هادی سالم: عزت خلیج فارس از هر چیزی مهمتر است

بی تفاوتی مسئولان به اقدام شایسته قاضی‌القضات آسمان‌خراش‌ها

هادی ســـالم شـــاید برای هم‌استانی‌ها فرد شناخته شـــده‌ای نباشـــد اما بسکتبال آســـیا از وی همواره به نیکی یاد می‌کند و قضاوت‌هایـــش در میادین بین‌المللی زبانزد کشورهای مختلف آسیایی است.

ســـالم همواره افتخار می‌کند که به ســـلامتی روح و جســـم و عشـــقی که بـــه داوری در بســـکتبال دارد، گام به این عرصه گذاشـــته اســـت. این کارمند دانشـــکده علوم پزشکی اســـدآباد خیلی زود مراحل پیشرفت و ترقی را در ورزش بسکتبال سپری کرد و توانست بـــه عنوان یکـــی از داوران ممتـــاز ایرانی در سطح بین‌المللی چهره شـــود. داور بسکتبال کشـــورمان همواره برای مسابقات بین‌المللی یکی از منتخبان بوده اســـت و همیشه سعی کرده بـــا قضاوت عادلانه حـــق واقعی را در میادین ورزشی ادا کند.

وی پانزدهـــم خردادمـــاه امســـال قـــرار بود در مسابقات بسکتبال کشورهای حوزه خلیج فارس به میزبانی کشور کویت قضاوت کند اما به دلیل درج عنـــوان جعلی به جای نـــام خلیج فارس از حضور در این رقابت‌ها انصراف داد. فدراســـیون کویت قصد داشت بر روی پیراهن داوران عنوانی غیر از خلیج فارس را منتشر کند که هادی سالم پس از اطلاع از این اقدام شیطنت‌آمیز، از عزیمت به این کشور خودداری کرد.

داور بین‌المللی بســـکتبال کشورمان در این باره به خبرنگار ما گفت: لباس قضاوت در هر عرصه‌ای به خصوص میادین ورزشـــی مقدس اســـت و به عنوان یـــک ایرانی که برای پوشـــیدن این لباس، عدالت و شرافت را ســـرلوحه‌اش می‌دانم هرگز به شرکت در مســـابقاتی که به عناوین جعلی نامگذاری شده باشد تن نخواهم داد.

تبعـــات انصـــراف را بـــه جان خریده‌ام!

وی در خصـــوص انصرافـــش از قضاوت در مســـابقات بسکتبال کشـــورهای حوزه خلیج فارس بـــه دلیل درج عنوان جعلی به جـــای نام خلیج فارس اظهـــار کرد: تبعات انصراف از قضاوت در مســـابقات بسکتبال کشـــورهای حوزه خلیج فـــارس را به جان خریـــده‌ام؛ چراکه وجدانم قبول نمی‌کرد در رویدادی داوری کنم که با یک عنوان جعلی نامگذاری شـــده بود. وی بیان کرد: من یک ایرانی هســـتم و عزت و اقتدار کشـــورم و خلیج همیشگی فارس را به هر چیز دیگری ترجیح می‌دهم. از آنجا که مثل تمام ایرانی‌ها به کشورم تعصب خاصی دارم، نمی‌توانستم در چنین مسابقاتی حاضر شوم. سالم که تنها داور ایرانی دعوت شـــده بـــه این رقابت‌ها بوده اســـت، اضافه کرد: از آنجا که همیشه قبل از اعزام‌های بین‌المللی شـــرایط کشور میزبان را از طریق ســـایت مسابقات دنبال می‌کنم، وضعیت برگزاری مسابقات کویت در میزبانی کشـــورهای حوزه خلیج فارس را بررســـی کردم که متاســـفانه اطلاع یافتم فدراســـیون این کشـــور قصد دارد بر روی پیراهن داوران عنوانی غیر از نام خلیج فارس را منتشر کند. این داور اسدآبادی تأکید کرد: به احتمال زیاد به خاطر انصراف از حضور در این مســـابقات محروم شوم اما به خاطر تعصـــب و تعهدی که به کشـــورم دارم، به عنوان یک ایرانی تبعات آن را می‌پذیرم.

وی افزود: متأسفانه مسئولان کشور میزبان از این رقابت‌ها ســـوء استفاده کردند و من هم هرگز تن به خواسته آنها ندادم.

با وجود ایـــن اقدام ارزشـــمند و معنوی، اما مســـئولان حتی فرصت نکرده‌انـــد که مراتب تقدیر را از وی داشته باشند! به هر حال اقدام وی نه تنها کمتر از کسب مدال‌های مهم جهانی نیست، بلکه حرکتی برخاســـته از آرمان‌های مقدس جمهوری اسلامی به شمار می‌رود.

تقدیر وزارت ورزش پس از یک ماه!

پایگاه خبری وزارت ورزش‌وجوانان کشور پس از گذشـــت یک ماه از داور بین‌المللی بسکتبال اســـدآباد همدان به دلیل امتناع از قضاوت در مســـابقات بسکتبال کشورهای حـــوزه خلیج فارس که نـــام جعلی را درج کرده بود، قدردانی و تمجید کرد!

هادی ســـالم درست هفتم خردادماه تصمیم به خـــودداری از عزیمت بـــه این رقابت‌ها گرفـــت، با این حال پایـــگاه خبری وزارت ورزش‌وجوانان کشـــور پس از گذشت یک ماه در تمجیـــد از اقدام شایســـته او آورده است: هادی سالم داور بین‌المللی بسکتبال و متولد ۱۳٦۰ در اسدآباد همدان، خرداد ماه سالجاری از طرف کمیته داوران حوزه خلیج همیشه فارس دعوتنامه‌ای دریافت می‌کند و تنها داور ایرانی دعوت شـــده به بازی های gcc لقب می‌گیرد.

سالم چند روز قبل از سفر به کشور کویت محل برگزاری بازی‌ها، از طریق سایت‌های ورزشی و فضای مجازی متوجه یک جعل نام بزرگ از ســـوی کشـــور برگزار کننده می‌شود.

آنها نـــام مجعول خلیج عربی را به جای نام خلیج فارس روی لبـــاس داوران و بنرهای اطراف ورزشگاه درج کرده بودند.

همانطـــور که هادی ســـالم داور بین‌المللی بســـکتبال ما نیـــز بدون واهمـــه و ترس از عواقب و محدودیت‌های ورزشی که ممکن است از ســـوی کشـــورهای عربی برایش اعمال شود، به احترام شکوه نام خلیج فارس عطای داوری در آوردگاه ورزشـــی عربی را به لقایش بخشـــید تا جهانیان بدانند لباس قضاوت مقدس اســـت و ایرانی غیرتمند به تقدس نام وطن خود چوب حراج نمی‌زند.

وزارت ورزش‌وجوانان به غیرت ایرانی این داور بین‌المللی بســـکتبال کشـــورمان درود می‌فرستد و عزت ملی هادی سالم را مورد ستایش قرار می‌دهد.

این داور ۳۳ ســـاله در سال ۲۰۱۲ به جمع داوران بین‌المللی بسکتبال پیوست و تاکنون در رقابت‌های قهرمانی آســـیا و غرب آسیا و نیز لیگ برتر کشـــور قضاوت‌های موفقی داشته است.

مسئولان اجرایی استان کجا سیر می‌کنند؟

با تمام این تفاســـیر، مسئولان اجرایی استان نیز نســـبت به این اقدام ارزشمند و شایسته بی‌تفاوت نشان داده‌اند.

انتظار می‌رفت مســـئولان اجرایی اســـتان حداقل یک تشکر خشـــک و خالی از این داور کارمند دانشکده علوم پزشکی اسدآباد داشته باشـــند. داوری که شاید آینده داوری خود را بـــه دلیل امتنـــاع از حضور در این مسابقات تحت شعاع قرار دهد و مورد تنبیه مقامات بین‌المللی این رشته قرار گیرد.

ســـالم با این حـــال از دکتـــر عبدالمطلب صیـــد محمـــدی رئیـــس دانشـــکده علوم پزشکی شهرستان اســـدآباد، دکتر حبیبا... موســـوی‌بهار رئیس دانشگاه علوم پزشکی و دکتر رشـــید حیدری‌مقدم معاون دانشگاه علوم پزشـــکی اســـتان همدان در همکاری مبنی بـــر موافقت با عزیمتش به رقابت‌های لیگ‌های کشور و میادین بین‌المللی قدردانی می‌کنـــد اما ای کاش این تصمیم بجا و قابل تقدیر وی از حضور در کشـــور کویت که مزایایش هم قابل چشـــمگیر بود، به چشم مسئولان ارشـــد اجرایی اســـتان می‌آمد و حداقـــل به طور لفظی هم که شـــده از وی قدردانی می‌کردند.

عکس نوشت

محل انس با قرآن هیات رزم آوران

عکس: اداره کل ورزش وجوانان

پیشخوان

۱

کرار در استقلال ماندنی شد

مدیر برنامه‌های جاسم کرار خبر از ماندن این بازیکن در جمع استقلالی‌ها داد.

به گزارش ایســـنا، طاهر سعیدی، مدیر برنامه‌های جاســـم کرار بعد از جلسه با مســـئولان استقلال خبر از ماندن این هافبک عراقی در استقلال داد.

او گفت: بعد از توافقاتی که با مسئولان باشگاه استقلال داشتیم، جاسم کرار در این تیم می‌مانـــد و اگر هم تا کنون در تمرینات شـــرکت نکرده بود، به دلیل مطالباتش از فصل گذشته است.

جاســـم کـــرار فصـــل قبل یکـــی از بهترین‌های استقلال و لیگ برتر بود.

۲

برگزاری جشنواره بزرگ حرکت و برکت در پایتخت

رئیس فدراسیون ورزش روستایی و بازی‌هـــای بومـــی و محلی گفت: به مناســـبت هفته ســـالمند، جشنواره حرکت و برکت را در کهریزک برگزار می‌کنیم.

به گزارش تســـنیم، غلامرضا جعفری با بیان اینکه این نخســـتین‌بار است که چنین جشـــنواره‌ای در تهـــران برگزار می‌شـــود، اظهار کرد: تمام اقوام در این رویداد شـــرکت می‌کنند تا اقتدار ملی کشـــور را به نمایش بگذارند. تخمین می‌زنیم که حـــدود ۵۰۰ تا ٦۰۰ نفر از سراسر کشور در این جشنواره شرکت کنند.

۳

اردوی تیم ملی کشتی آزاد امروز آغاز می‌شود

اردوی تیـــم ملـــی کشـــتی آزاد بزرگســـالان از امروز در خانه کشـــتی شماره یک تهران آغاز می‌شود.

به گـــزارش ایرنا، ایـــن اردو تا ۲٦ تیر ماه ادامـــه دارد. تیم ملی کشـــتی آزاد بزرگسالان ایران خود را برای حضور در پیکارهای کشـــتی قهرمانی ســـال ۲۰۱۵ جهان و کســـب سهمیه المپیک ۲۰۱٦ ریو که شـــهریور ماه امسال در لاس‌وگاس آمریـــکا برگزار می‌شـــود، آماده می‌کند.

میثـــم مصطفی‌جـــوکار در وزن ۸٦ کیلوگرم تنها همدانـــی حاضر در این مرحله از اردو به شمار می‌رود.

۴

بسکتبالیست‌های بایرن میزبان پرتماشاگرترین بازی تاریخ آلمان!

باشـــگاه بایرن مونیخ می‌کوشد در زمین فوتبال مســـابقه بسکتبال برگزار کـــرده و صاحـــب رکـــورد ۷۰ هزار تماشاگر شود. به گزارش فارس، بایرن برای ســـال آینده قصـــد برگزاری یک مسابقه بســـکتبال در حضور ۷۰ هزار نفر آن هم در ورزشـــگاه آلیانس‌آرِنا، جایی که تیم فوتبال متعلق به باشـــگاه پیکارهای خانگـــی را برگزار می‌کند، دارد. براساس اعلام مارکو پسیچ، مدیر بخش بسکتبال بایرن، قرار است برای برگزاری این مصاف تمهیدات زیادی در نظر گرفته شود.

۵

وجود ۳۵۰۰ فضای ورزشی نیمه‌تمام در کشور

عضو فراکســـیون ورزش مجلس شورای اسلامی از وجود ۳ هزار و ۵۰۰ فضای ورزشی نیمه‌تمام در کشور خبر داد و گفت: توجه و برنامه‌ریزی برای ورزش کشور موجب کاهش هزینه‌های جامعه در بخش‌هـــای مختلف جامعه می‌شـــود. به گزارش مهر، سید هادی حسینی اظهار کرد: توجه و برنامه‌ریزی بـــرای ورزش کشـــور موجب کاهش هزینه‌های جامعه در بخش‌های مختلف جامعه می‌شود.

وی افـــزود: بودجه گســـترده درمانی وزارت بهداشـــت و درمـــان و ســـایر حوزه‌هـــای مدیریتـــی بـــا حمایت از ورزش کاهش پیدا می‌کند.

خبر

اندر احوالات اوضاع نابسامان مالی پاس

کفگیر پاس به ته دیگ خورد!

اوضاع مبهم مالی پاس در فصل جاری و نامشخص بودن وضعیت مدیرعاملی به هیچ عنوان آینده خوشـــایندی را برای این تیم متصور نمی‌شود.

این روزها پاســـی‌ها با سیلی صورت خود را سرخ نگه داشته‌اند و در حالی که اوضاع ظاهراً آرام و مطلوب توصیف می‌شـــود اما واقعیت چیز دیگری را نمایان ساخته است.

مهابادی در حالی با چراغ خاموش و بی‌سروصدا در حال بستن تیمش است که اوضاع نابسامان مالی را نیز شاهد است.

تیمی که بـــه اذعان دســـت‌اندرکاران پاس فصل گذشـــته برخلاف پرداختی‌های مناســـب، با حداقل هزینه‌ها گام به لیگ گذاشت، برای فصل جدید همچنان در بلاتکلیفی به‌سر می‌برد.

با وجود گذشت ٦۷ روز از پایان فصل گذشته لیگ یک تاکنون هیچ اقدام اساســـی از سوی هیات مدیره باشـــگاه پاس صورت نگرفته و نه‌تنها تعریف روشـــنی از بودجه فصل جاری نشده بلکه مهمتر از آن وعده‌های استاندار و رئیس هیأت مدیره باشگاه پاس مبنی بر بررسی مدیرعاملی پاس است!

آخرین اظهارنظر اســـتاندار همدان "ظـــرف مدت کوتاهی وضعیت مدیرعاملی باشگاه پاس مشخص می‌شود" است، در حالی که کمتر از ٤۵ روز تا شروع مسابقات لیگ دسته یک فوتبال کشور باقی مانده و این شرایط به هیچ عنوان خوشایند هواداران تیمی که آرزو دارند پاس به لیگ برتر صعود کند، نیست.

نکته جالب اینکه ادامه کار بهرام یدی مدیرعامل فصل قبل پاسی‌ها با توجه به گفته‌های استاندار همچنان در هاله‌ای از ابهام است هر چند با این حال برخی از وی به عنوان تنها گزینه مدیرعاملی نیز نام برده‌اند!

جالب‌تر اینکه بهرام یدی با این شرایط هم پذیرفته تا امور باشگاه پاس را پیش ببرد و از شـــکایت‌های انباشته شده طلبکاران فصول گذشته این تیم در مراجع قضایـــی گرفته تا امور تیم‌داری، با پیگیری‌های او ادامه دار است.

نکته دیگر اینکه اظهارات استاندار در حالی نقل محافل رسانه‌ای شده کـــه زیر قرارداد بازیکنان در اوضاع فعلی امضای بهرام یدی به عنوان مدیرعامل درج می‌شـــود! این روند نشـــان از این دارد که بهرام یدی همچنان به عنوان مدیرعامل پاس مقبول استاندار است.

از سوی دیگر نمی‌توان گزینه‌ای دیگر را برای مدیرعاملی پاس متصور شـــد؛ چراکه گزینه دوم اگر با منطق تصمیم بگیـــرد، هرگز تیمی را نمی‌پذیرد که با تفکر مدیرعامل قبلی بسته شده و حق انتخاب برایش باقی نمانده باشد مگر اینکه تشنه صندلی مدیرعاملی پاس باشد و از روی احســـاس تصمیم بگیرد. تازه به ایـــن مورد، ماجرای بلاتکلیفی بودجه و مسائل مالی را هم اضافه کنید.

بازیکنان در انتظار پیش قراردادها!

در اوضاع بی پولی پاســـی‌ها، بهرام یدی این روزها نقش عابربانک را ایفا می‌کند و گفته می‌شود تاکنون رقم قابل توجهی از جیب شخصی برای این تیم هزینه کرده اســـت. البته شنیده‌ها حاکی از آن است که کفگیر عابربانک پاسی‌ها به ته دیگ خورده و آه در بساط ندارد!

این در حالیست که بازیکنان فصل جدید تیم پاس به رسم همیشگی فوتبال کشـــور و به فاصله کمتر از ٤۵ روز مانده تا آغاز مســـابقات در انتظار دریافت پیش قراردادهای خود هســـتند. طبق روال قانونی قراردادها باید ۲۰ درصد به عنوان پیش قرارداد به بازیکنان داده شود.

این روزها اوضاع نماینده فوتبال اســـتانمان را در شـــرایطی می‌بینیم که وضعیت مبهم مالی دارد، درصدها هنوز پرداخت نشـــده، فهرست بازیکنان تکمیل نیســـت و فضای دلسردی می‌رود که در پاس فراگیر شود!

جام‌بزرگ پس از کسب مدال برنز یونیورسیاد:

یک تیر را بد نشانه رفتم

بیست‌وهشتمین دوره یونیورسیاد دانشجویان جهان با کسب مدال برنز بانوی تیراندازی همدان به میزبانی کشور کره‌جنوبی همراه شد.

به گزارش ایســـنا، مه‌لقا جام‌بزرگ تیرانداز عضو تیم ملی دانشجویان افســـوس یک تیر از دست رفته در فینال یونیورسیاد را می‌خورد. وی اظهار کرد: مســـابقات خوبی بود و در مقدماتی عملکرد خوبی داشتم اما در فینال متاسفانه یکی از تیرها را خوب نزدم و فرصت را از دست دادم و این موجب شد تا این اتفاقات رقم خورده و هشتم شوم.

آگهی مزایده
یک مرحله‌ای
نوبت اول
اداره کل ورزش و جوانان استان
در نظر دارد: در اجرای ماده ۸۸ قانون تنظیم بخشی از مقررات مالی دولت استخرهای سرپوشیده رزن را با قیمت پایه پنجاه میلیون ریال و استخر تویسرکان را با قیمت پایه چهل میلیون ریال در قالب مزایده به بخش خصوصی واجدالشرایط واگذار نماید.
از متقاضیان دعوت به عمل می‌آید جهت دریافت اسناد مزایده طبق برنامه زمان‌بندی ذیل به اداره ورزش و جوانان شهرستان مربوطه و یا اداره کل ورزش و جوانان مراجعه نمایند.
تاریخ دریافت اسناد مزایده ۹۴/۰۴/۱۵ لغایت ۹۴/۴/۲۰
تاریخ بازگرداندن پاکات شرکت در مزایده ۹۴/۰۴/۲۱ لغایت ۹۴/۰۵/۰۱
روابط عمومی اداره کل ورزش و جوانان استان همدان

خبر

نمره قبولی به بلندقامتان ایران

» سلیمان رحیمی

پرونده بیست‌وششـــمین دوره لیگ جهانی والیبال برای تیم ملی کشورمان بسته شد.

در این رقابت‌ها و در دسته نخست ۸ تیم برتر جهان با هم رقابت داشتند که در ۲ گروه مسابقات مقدماتی خود را سپری کردند.

در گروه دوم سطح اول لیگ جهانی ملی‌پوشان کشورمان سومین حضور خود را کنار تیم‌های بزرگ آمریکا، لهســـتان و روســـیه تجربـــه کردند. بازی با تیم‌هایی که کلکســـیونی از افتخارات را در کارنامه خود دارند نقطه عطفی برای والیبال کشـــورمان بود. آمریکا قهرمان سال گذشته لیگ جهانی، لهستان قهرمان جهان در ســـال ۲۰۱٤ و روسیه قهرمان ۱۰ دوره مسابقات المپیک و جهان حریفان قدر تیم ملی ایران در این رقابت‌ها بودند.

والیبالیســـت‌های کشـــورمان در این رقابت‌ها نمایش قابل قبول ارائه دادند و عملکرد خوبشـــان موجب شد تا دوباره والیبال دنیا حسابی ویژه برای ایران باز کند.

والیبال حدود ۱۰ ســـال پیش روند رو به رشد خود را آغاز کرد. ریاست یزدانی‌خرم در رأس فدراسیون این فرصت را پیش آورد تا به والیبال نگاهی جدی شـــده و با یک برنامه‌ریزی اصولی در جاده پیشرفت گام بردارد.

پس از یزدانی خرم، در دوره داورزنی سود بردن از مربیان درجه یک جهانی موجب شـــد تا والیبال کشورمان روز به روز پله‌های ترقی را طی کند.

زمانی آسیای شـــرق حرف اول را در والیبال می‌زد و کشورهای چیـــن، ژاپن و کره همواره ســـکوهای اول تا ســـوم را به خود اختصاص می‌دادند.

والیبال کشـــورمان اما با شـــتاب روند رو به رشـــد خود را ادامه داد تا اینکه ســـال گذشته برای نخســـتین‌بار عنوان قهرمانی آسیا را کسب کرد.

در ۳ ســـال اخیر تجربه بازی در ســـطح اول لیگ جهانی نصیب ملی‌پوشان ایران شد. سال گذشـــته والیبالیست‌ها نام خود را در بین بزرگان والیبال جهانی ثبت کردند.

امســـال نیز ملی‌پوشان کشورمان در مصاف با کشورهای صاحب سبک نمایش قابل قبولی ارائه دادند و هر چند از صعود بازماندند اما کارنامه درخشـــانی از خود بر جای گذاشته و شاید اگر کمی شـــانس یار ما بود امروز ملی‌پوشـــان خـــود را در مرحله بعدی می‌دیدند.

تیم ملی والیبال با ولاســـکو به اوج رسید و سپس نوبت به کواچ رسید تا با ادامه راه ولاسکو ایران را در جهان مطرح کند.

ملی‌پوشان والیبال کشورمان امسال در لیگ جهانی شروع چندان خوبـــی نداشـــتند و موتور تیم ملی والیبال ایـــران از بازی پنجم روشن شد. این تیم پس از ٤ شکست متوالی در آمریکا و لهستان راهی روسیه شـــد و در خاک روس‌ها با نمایشی خارق‌العاده ۲ پیروزی ارزشـــمند به دســـت آورد تا امید در دل ایرانی‌ها جوانه بزند.

ملی‌پوشـــان کشـــورمان در اولین دیدار خانگی پذیرای آمریکا قهرمان سال گذشـــته لیگ جهانی بودند که با یک نمایش بسیار زیبا ۲ شکســـت سنگین به آمریکا تحمیل کردند تا شانس صعود کشورمان به مرحله پایانی افزایش یابد.

برتری برابر آمریکا ســـبب شد دیدار با لهستان در بازی برگشت با حضور ۱۲ هزار تماشـــاگر به مثابه مرگ و زندگی باشـــد. در بازی اول بلندقامتان، لهســـتان را از میان برداشـــتند و همه چیز گل و بلبل بود.

در دیدار دوم با لهستان اما اشـــتباهات ملی‌پوشان در کنار بازی بی‌نقص لهستان همراه شـــد و برخلاف تلاش زیاد، این لهستان بود که به پیروزی رسید و شانس صعود ایران به حداقل رسید.

در دیدارهای پایانی تیم ملی لهســـتان موفق شـــد آمریکا را در دیدار نخست شکست دهد و این آب سردی بود بر پیکر والیبال کشورمان تا از صعود باز بماند.

از ســـویی تیم ملی در دیدار نخست با روسیه به پیروزی قاطع ۳ بر صفر رسید اما در بازی دوم به دلیل کاهش انگیزه ملی‌پوشان و انگیزه بالای روسیه برای بقا در سطح اول والیبال جهان، روس‌ها پس از ۱۱ هفته ناکامی به نخســـتین پیروزی خود دست یافته و در سطح یک جهانی باقی ماندند. تیم ملی کشورمان در مجموع در ایـــن رقابت‌ها نمره قبولی گرفـــت و برخلاف آنکه از صعود بازماند اما نشـــان داد که روند رو به رشد خود را دنبال می‌کند.

حالا ملی‌پوشـــان کشورمان خود را برای برگزاری مسابقات جام جهانی آماده می‌کننـــد و در مقدماتی المپیک ۲۰۱٦ ریودوژانیرو بخت خود را برای راه یافتن به المپیک جستجو خواهند کرد.

تیم ملی ایران تاکنون موفق به حضور در المپیک نشده و برای نخستین‌بار این شانس را دارد که بازی در رقابت‌های المپیک را نیز تجربه کند.

مردم علاقمند به ورزش قدردان تلاش والیبالیســـت‌ها هستند و برخلاف بازماندن از صعود اســـتقبال خوبی از تیم ملی در بازی دوم با روســـیه به عمل آوردند. این یعنی قدرشناسی و تقدیر از بلندقامتان.

روزنامه اجتماعی، سیاسی، فرهنگی، اقتصادی

The Message Of Madestan's History & Civilization & Culture

روزنامه همدان پیام

www.HamedanPayam.com

پیام تاریخ، تمدن و فرهنگ مادستان

دوشنبه ● ۱۵ تیرماه ۱۳۹۴ ● ۱۹ رمضان ۱۴۳۶ ● ۶ ژوئیه ۲۰۱۵ ● ۲۳۹۳

روزنامه صبح استان

صاحب امتیاز و مدیر مسئول: نصرت ا... طاقتی احسن

سردبیر: یدا... طاقتی احسن

نشانی: همدان، ابتدای خیابان مهدیه، روبروی دبیرستان شریعتی ساختمان پیام

صندوق پستی: ۶۶۶ - ۶۵۱۵۵

تلفن: ۳۸۲۶۴۴۳۳ (ویژه) نمابر: ۳۸۲۷۹۰۱۳

سردبیر: ۰۹۱۸۳۱۵۱۴۳۷ آگهی: ۳۸۲۶۴۴۳۳

لیتوگرافی و چاپ: پیام رسانه (۳۸۲۷۴۰۸۲ - ۰۸۱)

پایگاه اینترنتی.....www.Hamedanpayam.com

ارتباط با روزنامه.....۱۰۰۰۶۰۶۶

ارتباط با روزنامه.....info@Hamedanpayam.com

Hamedanpeyam@yahoo.com.....

ارتباط با مدیرمسئول.....modir@Hamedanpayam.com

ارتباط با سردبیر.....sardabir@Hamedanpayam.com

سرویس آگهی.....agahi@hamedanpayam.com

سرویس اشتراک.....eshterak@hamedanpayam.com

چاپخانه پیام رسانه.....litohoma@yahoo.com

▪ اوقات شرعی

اذان ظهر	۱۳:۲۱
غروب خورشید	۲۰:۳۳
اذان مغرب	۲۰:۵۳
نیمه شب شرعی	۰۰:۲۹
اذان صبح فردا	۰۴:۲۶
طلوع خورشید فردا	۰۶:۰۹

» منبع: موسسه ژئوفیزیک تهران

▪ آب و هوا

پیش‌بینی وضع هوا:

صاف تا قسمتی ابری، همراه با وزش باد

شهرستان	همدان	ملایر	تویسرکان	نهاوند	کبودرآهنگ	رزن	فامنین	قهاوند	اسدآباد	بهار
▲	۳۹	۳۹	۳۸	۳۸	۳۷	۳۷	۳۸	۳۸	۳۸	-
▼	۱۹	۲۳	۲۵	۱۹	۲۰	۲۰	۲۱	۲۱	۲۱	-
▦	۳۰	۲۵	۲۵	۳۰	۲۵	۳۰	۲۵	۲۵	۲۵	-

▪ حدیث:

رسول خدا (ص): ای علی! برای آن می گریم که در این ماه، حرمت تو را می‌شکنند. گویا می بینم که تو در حال نماز خواندن برای پروردگار خویشی که شقی ترینِ اوّلین و آخرین... بر می‌خیزد و بر فرق سرت ضربتی می زند که مَحاسن تو با آن رنگین می گردد.

امالی صدوق: ص ۱۵۵ ح ۱۴۹؛ دانش نامه امیرالمؤمنین (ع) بر پایه قرآن، حدیث و تاریخ ج ۷ ص ۲۵۴

▪ دوبیتی باباطاهر

خوشا آنانکه هر از بر ندانند — نه حرفی وانویسند و نه خوانند

چو مجنون سر نهند اندر بیابان — ازین گو گل روند آهو چرانند

تـــازه‌ها

طراحی دستبندی برای رفع خستگی کاربران

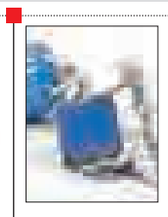

دانشجوی روسی، دستبندی را طراحی کرده که وضعیت مزاجی انسان را در زمانی که با رایانه کار می‌کند، کنترل می‌کند ومانع از خستگی خواهد شد.

به گزارش فارس، یک نوع نرم افزار به صورت دستبند و «بلوتوث» معرفی شده است که با کمک گیرنده‌ها اطلاعات را از پوست انسان دریافت می‌کند. این دستبند از دقت بالا برخوردار است و وضعیت فیزیکی و احساسی شخص را از نخستین دقایق کار در پشت کامپیوتر معین می‌کند. دومین نوع، برای کودکان در نظر گرفته شده است؛ پس از یک ساعت بازی رایانه‌ای، رایانه پیشنهاد می‌کند کار دیگری انجام شود اگر کودک این توصیه را گوش نکند، رایانه به طور اتوماتیک خاموش می‌شود.

عرضه ویندوز ۱۰ به تعویق افتاد

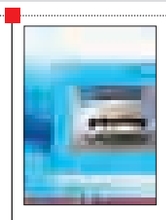

به‌رغم تبلیغات فراوان مایکروسافت روی محصول جدیدش، سردمداران این کمپانی آمریکایی در تازه‌ترین اظهارات خود از تأخیر در رونمایی ویندوز ۱۰ و عرضه نشدن آن در تاریخ معهود خبر دادند. به گزارش ایرنا، گفتنی است، از جمله برنامه‌های مایکروسافت برای ویندوز ۱۰ آن است که برخی خصوصیات ظاهری و سنتی ویندوز را که در ویندوز ۸ حذف یا کمرنگ شده بود برگرداند. اغلب کاربران ویندوز از حذف منو و دسکتاپ سنتی ویندوز گله‌مند شده بودند و خواستار بازگشت نمای قبلی به ویندوز شده بودند. هم اکنون آخرین نسخه ویندوز ۸/۱ است که در اغلب رایانه‌های خانگی و اداری جایگزین نسخه قدیمی Window XP"" شده است.

طراحی جت فراصوت سریع‌تر از گلوله

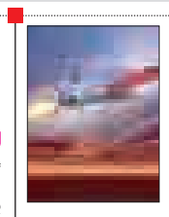

ارتش آمریکا در حال ساخت یک هواپیما جت فراصوت نسل آینده است که می‌تواند ۵ برابر سریع‌تر از صوت و گلوله پرواز کند. به گزارش ایسنا، این جت که قرار است تا سال ۲۰۲۳ به پرواز دربیاید، در پی تحقیقات بر روی پرواز آزمایشی خودروی تجربی فراصوت در سال ۲۰۱۳ در حال ساخت است. این خودروی بدون سرنشین طی ٦ دقیقه به سرعت ۵/۱ ماخ دست یافته بود که بیش از ۵ برابر سریع‌تر از صوت است. مقامات نیروی هوایی آمریکا اظهار کردند که زمان این پرواز، طولانی‌ترین زمان برای خودروی فراصوت از این نوع بوده است.

برنامه هوشمند ارسال انسان به مریخ

دانشمندان بر این باورند که یک رویکرد گام به گام می‌تواند به طور مؤثر و ارزان‌تری برای ارسال انسان به مریخ مورد استفاده قرار بگیرد. به گزارش خبرآنلاین، محققان اظهارکردند: با به حداقل رساندن تحولات جدید و تکیه بیشتر بر دارایی‌های کنونی یا برنامه‌ریزی شده ناسا می‌توان با بودجه پیش‌بینی شده ناسا به این استراتژی دست یافت. به نظر می‌رسد با غلبه بر تمامی مشکلات فنی و مالی، اکنون رویای سفر به مریخ مجدداً احیا شده است. ناسا با تعیین جایزه‌های ۳۰ هزار دلاری برای ایده‌های برتر طراحی خلاقانه در پی دریافت طرحی برای محافظت از سفینه خدمه ساکن در مریخ است.

مشاهده تولد یک سیاره برای نخستین‌بار

یک تیم بین‌المللی از ستاره‌شناسان برای نخستین‌بار توانسته‌اند به طور مستقیم فرایند شکل‌گیری یک سیاره را در مراحل بسیار ابتدایی آن بررسی کنند. به گزارش تابناک، ستاره‌شناسان وجود یک سیاره غول‌پیکر گازی جوان را تأیید کرده‌اند که هنوز در یک دیسک غنی از گاز و غبار در اطراف ستاره میزبان جوانش جای گرفته است. محققان توانستند وجود یک سیاره غول‌پیکر جوان را در اطراف ستاره HD ۱۰۰۵٤٦ تأیید کنند. به گفته محققان، این جسم هنوز در حال شکل‌گیری است و احتمالاً با دیسکی محاصره شده که از طریق آن به جمع‌آوری ماده ادامه می‌دهد.

یادمان

لزوم شناساندن میر سید علی به همگان

میر سید علی همدانی یکی از مفاخر برجسته این دیار است که باید شخصیت این عالم برجسته به همگان شناسانده شود.

دبیر اجرایی همایش و رئیس دانشگاه پیام نور استان همدان با بیان این مطلب گفت: باید برای شناساندن این اندیشمند نامی استان و کشورمان از هیچ کاری دریغ نشود که در این راستا برگزاری همایش میر سید علی همدانی یکی از کارهای اثرگذار است.

صفی‌ا... صفایی تأکید کرد: برگزاری همایش میر سید علی همدانی کار بزرگ و ارزشمندی است که باید شایسته نام این شخصیت بوده و برای اجرای بهتر این برنامه تلاش کرد.

▪ سایت خبری دبیرخانه همایش بین‌المللی میرسید علی

کیوسک

▪ **هگمتانه:** این جریده دیروز در چاپ شماره ۳۱۷۹ اخبار متنوعی در حوزه شهری و نیز شب قدر آورده بود.

چنانچه با اختصاص صفحه دوم خود به گزارش پیشرفت ۹۵ درصدی فاز دوم تقاطع غیرهمسطح شهید قهاری، تشکل‌های مردم نهاد و آموزش شهروندی در کنار تأکید رئیس کمیسیون خدمات شهری در خصوص تدابیر لازم برای جابه‌جایی نمازگزاران عیدفطر، یادداشتی نیز با عنوان شهروندان شهرداری را در توسعه شهر کمک کنند آورده است.

این جریده همچنین متأثر از ایام ماه مبارک رمضان گزارش‌ها و اخباری را در این خصوص منتشر کرده است که شامل نمایشگاه قرآن و عترت، شب‌های قدر، دعا و نیایش خدا تکالیف ما در شب قدر صله رحم و... است. این اخبار با عنوان جرعه نور در صفحه ۷ هگمتانه به چاپ رسیده و بعد دینی روزنامه را بیشتر تقویت کرده است.

این جریده در قسمت آگهی‌ها برنامه ملاقات عمومی شهرداری همدان با ساکنان منطقه ٤ را اطلاع‌سرانی کرده است.

کدبانو

بستنی خانگی

مواد لازم :

شیر ..... ۲ لیوان (نیم لیتر)

شکر ..... ٤ قاشق سوپخوری (۱۰۰ گرم)

زرده تخم‌مرغ ..... ٤ عدد

ثعلب به جای زرده تخم‌مرغ ..... ۱۵ گرم

وانیل ..... نصف قاشق چایخوری

طرز تهیه:

شکر، زرده تخم‌مرغ و وانیل را خوب با هم بزنید تا تخم‌مرغ کف کند.

شیر را جوش آورده و زرده و شکر را به آن اضافه کنید و خوب هم بزنید تا تخم مرغ با شیر کاملاً مخلوط شود.

اگر می‌خواهید از ثعلب استفاده کنید باید پس از گرم کردن شیر، شکر، وانیل و ثعلب را به آن بیفزایید و مخلوط کنید تا کاملاً مخلوط و شکر حل شود.

اکنون برای اینکه شیر به شکل و شمایل بستنی شبیه شود باید آن را در سرما هم بزنید.

کسانی که بستنی‌ساز دارند، این وسیله کار را برای‌شان انجام می‌دهد اما کسانی که بستنی‌ساز ندارند باید به روش دیگری عمل کنند.

ظرفی پر از یخ تهیه کنید و شیر را در ظرفی فلزی ریخته، داخل ظرف یخ قرار دهید و با همزن بزنید تا کم‌کم کش‌دار شده و تبدیل به بستنی شود.

می‌توانید روی این بستنی ساده وانیلی مقداری کارامل بریزید.

راه دیگر این است که ظرف شیر را که بهتر است فلزی (استیل) باشد در فریزر قرار دهید تا اطراف شیر کمی یخ بزند؛ سپس شیر را از فریزر درآورده و با همزن بزنید و آن قدر این کار را تکرار کنید تا شیر کش‌دار شده و به شکل بستنی درآید.

می‌توانید روی این بستنی ساده وانیلی مقداری کارامل بریزید و نوش جان کنید.

درشهر

دستگاه‌ها مسئولیت را به گردن دیگری می‌اندازند

سبزی با طعم فاضلاب

تابستان فصل رسیدن انواع میوه و سبزیجات خوشمزه و خوشبو فرا رسیده است، فصلی که علاوه بر وفور محصولات کشاورزی، به دلیل خشکی و دمای بالا بیماری‌های خطرناکی نیز در کمین مردم نشسته است.

در این فصل خرید و استفاده از انواع سبزیجات خوش عطر و بو درسفره غذایی مردم اهمیت خاصی دارد اما با توجه به داستان دنباله‌دار آبیاری زمین‌های کشاورزی با فاضلاب، متأسفانه مردم آگاهانه و یا ناآگاهانه محصولی را خریداری می‌کنند که به جای حفظ تندرستی، انتقال انواع بیماری‌ها را موجب می‌شود.

به‌رغم هشدارهای مکرر طی سال‌های طولانی برای جلوگیری از آبیاری سبزیجات توسط فاضلاب این قصه تلخ همچنان در همدان ادامه دارد و مردم محصولی را بر سر سفره‌هایشان می‌برند که حاصل آبیاری با فاضلاب است.

در نهایت پیگیری و تصمیم مسئولان در این رابطه تنها در حد کارگروه امنیت غذایی بدون اینکه نتیجه‌ای از آن حاصل شود، برای جلسات بعدی و بعدی و بعدی می‌ماند.

گویا خانواده ها مطمئن هستند که متولیان بهداشتی جامعه بر نحوه تولید و عرضه این محصول نظارت کامل دارند ولی به نظر می‌رسد به دلیل تولید بخشی از این محصول در مزارع حاشیه شهر همدان خانواده‌ها باید کنترل بیشتری در این راستا داشته باشند.

در حال حاضر ۱٤۰ هکتار از مزارع سبزی در همدان با فاضلاب تغذیه می‌شوند و مسئولان بهداشتی معتقدند مهمترین عامل زمینه‌ساز این پدیده در دسترس و ارزان بودن فاضلاب برای کشاورزان است.

با این حال توصیه مسئولانی که نتوانسته‌اند از پس سودجویی خاطیان برآیند، ضدعفونی صحیح سبزیجات است تا بلکه مقاومت بدن را در برابر بیماری‌های مختلف ناشی از مصرف سبزیجات آلوده به فاضلاب انسانی افزایش دهند.

اما واقعیت این است که این راهکار دردی از مردم که به قول خودشان محصول سبزی را حداقل یکبار در هفته استفاده می‌کنند دوا نخواهد کرد.

فاضلاب‌ها هنوز با وجود خبرهایی مبنی بر راه‌اندازی و افتتاح تصفیه‌خانه‌های فاضلاب، در حاشیه شهرها جاری‌اند و رودهای روان فاضلاب که هنوز به شبکه متصل نشده‌اند، فرصت مناسبی برای کسانی است که به بهانه رایگان بودن استفاده از کانال فاضلاب، بی‌نیازی به انرژی برق و داشتن ازت و فسفر، آبیاری با فاضلاب را ترجیح می‌دهند.

افزایش بیماری‌های واگیر و بیماری‌های ناشناخته از یک سو و طغیان سرطان را شاید بتوانیم برای از سر بازکنی از جمله تبعات هوای آلوده شهرها بدانیم اما بر خطری که با استفاده از این محصولات از بیخ گوشمان می‌گذرد نمی‌توانیم به این راحتی چشم ببندیم.

با پیگیری اخبار چند سال گذشته درمی‌یابیم که مدیران جهاد کشاورزی در کارگروه اقتصادی و تولیدی بخش کشاورزی و نیز کارگروه‌های امنیت غذایی شهرستان تنها به این جمله بسنده کرده‌اند که آبیاری سبزیجات با فاضلاب خام برای صیفی‌کاران هزینه‌ای در برندارد غافل از اینکه این اقدام بی‌هزینه آنها هزینه‌های جبران‌ناپذیری را به مردم تحمیل می‌کند که به قیمت به خطر افتادن سلامتی‌شان تمام می‌شود.

بسیاری از کشاورزان و صیفی‌کاران همدانی نیز به دلیل آسان‌بودن این شیوه، نبود متولی پا به کار و ناظر بر عملکرد آنان و نیز ضعف اطلاع‌رسانی مسئولان به مردم، زمین‌های زیر کشت خود را با استفاده از فاضلاب آبیاری می‌کنند.

فرماندار همدان نیز در آخرین صحبت‌های خود در این خصوص، سوق دادن کشاورزان به کشت گلخانه‌ای و یکپارچه‌سازی مناطق کشت سبزی را از راه حل‌های عرضه سبزی سالم به شهروندان اعلام کرده و همانند همه مدیران در نهایت گفته است: این برنامه‌ها حمایت و همکاری همه دستگاه‌های اجرایی را می‌طلبد تا سریعتر به هدف نهایی یعنی سلامت شهروندان جامعه برسیم!

علی تعالی، با تأکید بر اینکه متولی اصلی نظارت بهداشت مواد غذایی بر عهده مرکز بهداشت است، گفت: جلوگیری از کشت سوم سبزی، اصلاح دیوار سر ریز فاضلاب با استفاده از بتن، جمع‌آوری پمپ‌های فاضلاب، استقرار تیم گشت شبانه در محل‌های مورد نظر و... از جمله اقدامات انجام شده در این زمینه است.

تا ٤ سال دیگر صادرکننده سبزی بهداشتی خواهیم بود

اما مدیرگروه بهداشت محیط و حرفه‌ای استان همدان وعده می‌دهد که برنامه راهبردی در راه است

وی نیز در قبول برخوردهای مقطعی و پراکنده با کشاورزانی که از فاضلاب برای آبیاری مزارع خود استفاده می‌کنند گفت: این برخوردها بازدارنده نیست.

حسینعلی نوروزی افزود: معاونت بهداشتی دانشگاه علوم پزشکی همدان اقدام به تدوین برنامه راهبردی در این خصوص کرده است که در یک زمانبندی ٤ ساله در راستای جلوگیری از آبیاری مزارع با فاضلاب خام از سال ۹۳ در سطح استان قابل اجراست.

وی بیان کرد: انتظار می‌رود با اجرایی شدن این برنامه راهبردی در ٤ سال آینده معضلی با عنوان آبیاری مزارع با فاضلاب شهری و برداشت سبزیجات ناسالم نداشته باشیم تا حدی که بتوانیم صادرکننده سبزیجات سالم به سایر استان‌ها نیز باشیم.

نوروزی استفاده از فاضلاب در آبیاری سبزیجات را به سرقت کشاورزان و صیفی‌کاران از شبکه فاضلاب شهری نسبت داد که گویا در این راستا نیروی انتظامی مسئول است.

این مسئول در توضیح این ادعای خود بیان کرد: کشاورزان اقدام به شکستن لوله‌های انتقال فاضلاب به تصفیه‌خانه فاضلاب کرده و از آن برای آبیاری مزارع خود استفاده می‌کنند و در چنین مواردی شرکت آب و فاضلاب با همکاری نیروی انتظامی با این کشاورزان برخورد قانونی می‌کند.

وی خاطر نشان کرد: گزارش‌هایی از استفاده فاضلاب برای آبیاری مزارع سبزی و... تهیه شده و بهداشت محیط و حرفه‌ای استان تاکنون با ۲۵ کشاورز متخلف پس از صدور اخطاریه و جرایم نقدی برخورد شده است.

آبیاری مزارع سبزیجات و صیفی‌جات با آب‌های آلوده و فاضلاب‌ها مسأله‌ای است که سال‌ها میان ادارات متولی همدان رد و بدل می‌شود و متأسفانه به نظر می‌رسد مسئولان در جلوگیری از آبیاری مزارع سبزی و صیفی‌جات با آب‌های آلوده و فاضلاب‌ها موفق نبوده‌اند.

سبزیجات حاشیه شهر همدان در حالی همچنان با فاضلاب برای تولید بیشتر در واحد سطح آبیاری می‌شوند که در بسیاری کشورهای دنیا از روش‌های جدید برای تولید بیشتر غذا با رعایت موازین بهداشتی و حفظ سلامت انسان‌ها استفاده می‌شود.

در جلسات مختلف کارگروه امنیت غذایی شهرستان همدان برخورد با فروشندگان اغذیه پشت وانت‌بارها در بلوار ارم و نیز برخورد با عرضه‌کنندگان قلیان را شاهد بودیم که به جد این موضوعات پیگیری می‌شود اما متأسفانه برخورد با کشاورزانی که سبزیجات را با فاضلاب آبیاری می‌کنند چنان کمرنگ است که سال‌هاست روی این موضوع به صورت گذری بحث می‌شود اما در عمل عقیم می‌ماند؛ بنابراین لازم است مسئولان با کمی جدیت دستور جلسه ویژه‌ای را در این کارگروه‌ها به این امر اختصاص دهند تا به واقع مشخص شود که سلامت مردم تا چه اندازه برای مسئولان مهم است.

گل و گیاه

همدان‌پیام: گل یاس رازقی با نام علمی از خانواده اُلئاسه (OLEACEAE) گیاهی است بالارونده با گل‌های سفید و کوچک که بسیار معطرند. این گیاه فوق‌العاده زیبا و خوشبو را می‌توانید در باغچه کوچک خانه‌تان بکارید و یا در گلدانی در محیط بیرون قرار دهید.

یاس رازقی از گروه نباتات آهک گریز است؛ بنابراین باید از خاک فاقد هرگونه آهک برای پرورش آن استفاده شود. گل رازقی و یاس رازقی را معمولاً از طریق خوابانیدن شاخه، قلمه زدن وکشت پاجوش زیاد می‌کنند وممکن است آنها را با پیوند نیز زیاد کرد .

منبع: نخل

شیب آخر

فروش خواب در فرودگاه ها!

» وحید حاج سعیدی

ما همیشه خدا فکر می کردیم تنها این رانندگان بی‌مبالات هستند که با پارک خودرویشان، جلوی در مجتمع های مسکونی باعث ایجاد تاخیر در ورود و خروج ساکنین می شوند. اما امروز متوجه شدیم این بی مبالاتی به فرودگاه مهر آباد هم سرایت کرده است. نه پدر جان کسی جلوی در فرودگاه مهر آباد پارک نکرده است، بلکه بی مبالاتی یک خلبان در پارک هواپیما جلوی در آشیانه باعث تاخیر پرواز تهران – گرگان شده است! اصل خبر به روایت جراید ...

«اگر چه تاخیر در پروازها به موضوعی عادی نزد ایرلاین های ایرانی تبدیل شده اما تاخیر پرواز هفته گذشته مسیر تهران – گرگان تاکنون سابقه نداشته است. به گزارش ایرنا اگر چه منابع فرودگاهی دلیل تاخیر را ورود دیرهنگام هواپیما از مسیر قبلی به تهران عنوان کردند اما بعد از آن مشخص شد هواپیمای مذکور به دلیل پارک نامناسب دو هواپیمای دیگر، نتوانسته از آشیانه خارج شود. در نهایت و پس از پیگیری مسولان فرودگاه و جابه‌جایی این هواپیماها، خلبان فوکر ۱۰۰ ایران ایر موفق به خروج از آشیانه تهران و پذیرش مسافران به مقصد گرگان می شود.» به نقل از تابناک

ملاحظه فرمودید. یعنی اگر تا دیروز دلایلی نظیر تحریم ها، پنچری هواپیما، سوختگیری، صبحانه خوردن کاپیتان و خدمه، برخورد هواپیما با ماشین آلات زمینی، تعویض روغن، مشاهده آهو روی باند، ریز گردها، بدی آب و هوا و نبود دید در باند از دلایل تاخیر پرواز ها محسوب می شدند، از امروز باید پارک نامناسب برخی هواپیما ها در مقابل درب آشیانه را نیز به لیست تاخیر ها اضافه کرد!

علی ایحال از آنجا که تاخیرها مثل داوری بخشی از پرواز محسوب می شوند و اصلاً پرواز سر وقت و بدون تاخیر صفایی ندارد چند رهنمود در خصوص استفاده بهینه از فرصت تاخیر ها ارائه می شود:

الف) نصب تابلو: به منظور آگاهی بخشی به برخی خلبانان توصیه می شود جلوی درب آشیانه هواپیما تابلوی «توقف مطلقاً ممنوع» یا «پارک = پنجری» نصب شود.

ب) فروش خواب در فرودگاه: بدون شک همه شما در فرودگاه های کشور افرادی را دیده اید که در زمان تاخیر ها عین مربای آلو روی صندلی های سالن انتظار پهن شده اند و هر کدام به اندازه یک خودروی ملی جا اشغال کرده اند. حالا که در فرودگاه ها به جز سرویس بهداشتی همه چیز را به بخش خصوصی واگذار کرده ایم، پیشنهاد می شود چند دست تخت دو طبقه در گوشه و کنار فرودگاه قرار دهیم و از بخش خصوصی بخواهیم در زمان تاخیر ها به فروش خواب بپردازد. پ) توجه به زیر ساخت های فرهنگی: از آنجایی که در بسیاری مواقع، اوقاتی را که خلق ا... در فرودگاه های کشور علاف هستند از زمانی که برای دیدن شهر مقصد صرف می کنند بیشتر است، پیشنهاد می شود ساخت مکان هایی نظیر پارک، سینما، حمام، موزه، استخر، باغ موزه و برگزاری کنسرت و جُنگ در فرودگاه ها را در دستور کار قرار دهیم تا علاوه بر استفاده بهینه از وقت و توجه به زیر ساخت ها، این لابه‌لا برای چهار نفر هم اشتغال زایی شود. بدون شک این رویکرد با استقبال مسافران روبه‌رو خواهد شد و حتی می توان پرواز ها را به دو صورت «دارای تاخیر» و «بدون تاخیر» برگزار کرد و بابت این تاخیرهای مفرح و شاد مبلغی را نیز روی بلیط هواپیما کشید!

دانستنی‌ها

آیا دویدن انسان روی آب ممکن است؟

محققان دریافتند انسان برای دویدن بر روی آب نیاز به وارد کردن نیرویی معادل وزن خود دارد.

به گزارش بیتوته، راه رفتن و دویدن حشرات بر روی آب بسیار دیدنی است، اما آیا انسان هم می‌تواند بر روی آب بدود؟ محققان آمریکایی اظهار کردند: افراد برای اینکه بتوانند بر روی سطح آب شناور بمانند، باید نیرویی معادل وزن خود را بر روی سطح آب اعمال کنند تا بر روی سطح آب بمانند. اگر وزن فرد ۷۵ کیلوگرم است، باید نیرویی معادل ۷۵کیلوگرم به سطح آب وارد شود و این در حالی است که فرد با ۲ پا بر روی سطح آب است و وزن پاها نسبت به وزن بدن کمتر است و وارد کردن چنین نیرویی تقریباً غیرممکن است.

شماره: ۹٤/٤۰۲

آگـهی مزایده عمومی

دانشگاه علوم پزشکی و خدمات بهداشتی و درمانی استان همدان

در نظر دارد، برابر آئین‌نامه مالی و معاملاتی دانشگاه‌ها نسبت به ساماندهی محوطه (پارکینگ) مرکز آموزشی درمانی بعثت از طریق مزایده عمومی اقدام نماید،

لذا از شرکت‌های واجدالشرایط دعوت به عمل می‌آید به منظور دریافت اسناد و شرایط از تاریخ ۹۴/۰۴/۱۵ لغایت ۹۴/۰۴/۲۵ به دبیرخانه مزایدات و مناقصات دانشگاه واقع در چهارراه شریعتی، ابتدای بلوار آیت‌ا... کاشانی، ساختمان شماره ۳ دانشگاه، طبقه اول مراجعه و یا جهت کسب اطلاعات بیشتر با شماره تلفن ۳۲۵۲۹۷۱۰-۰۸۱ تماس حاصل فرمایند. مهلت ارائه قیمت پیشنهادی و تحویل پاکت‌های لاک ومهر شده الف-ب-ج از تاریخ ۹۴/۰۴/۲۹ لغایت ۹۴/۰۵/۱۱ می‌باشد. به پیشنهادات واصله پس از تاریخ فوق ترتیب اثر داده نخواهد شد. تاریخ بازگشایی پاکات رأس ساعت ۹ صبح روز چهارشنبه مورخه ۹۴/۵/۱۲ خواهد بود.

قیمت پایه کارشناسی جهت اجاره بهاء ماهیانه ۷۰,۰۰۰,۰۰۰ ریال می باشد.

شرکت کنندگان در مزایده باید جهت شرکت در مزایده مبلغ ۳۰۰,۰۰۰ ریال به شماره حساب ۲۱۳۸۰۶۵۶۸۴۰۰۷ بانک رفاه شعبه شریعتی واریز نمایند.

مبلغ تضمین شرکت در مزایده مبلغ ۲۰,۰۰۰,۰۰۰ ریال می‌باشد.

دبیرخانه مزایدات و مناقصات دانشگاه علوم پزشکی همدان