پیام تاریخ، تمدن و فرهنگ مادستان
|ISNN: 2322-4665|

روزنامه همدان پیام

www.HamedanPayam.com

یکشنبه ● ۳ مردادماه ۱۳۹۵ ● ۱۹ شوال ۱۴۳۷ ● ۲۴ ژوئیه ۲۰۱۶ سال
دوازدهم ● شماره ۲۶۸۹ ● ۸ صفحه روزنامه + نیازمندی‌ها ● ۵۰۰ تومان

خبر

حقوق‌های نجومی زاییده تفکر بسیجی نیست
آ< ۲

خبر

مجمع با همدلی برای توسعه استان گام برمی دارد
آ< ۲

جامعه

اهمیت مسابقات قرآن برای استان
آ< ۵

ورزش
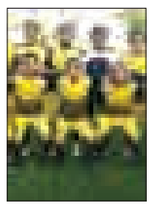
رسانه ورزش نایب‌قهرمان شد
آ< ۷

خدمات رایگان در کانون وکلای دادگستری همدان

آ< ۵

کانال خبری همدان‌پیام در تلگرام | telegram.me/hamedapayam
کانال نیازمندی‌های روزنامه در تلگرام telegram.me/bazarehamedan

گزارش همدان پیام از دفع غیراصولی زباله‌های شهر

زباله‌ها در کبودراهنگ رها شده‌اند

آ< ۳

در بحبوحه برنامه ریزی برای مهر۹۵ انجام شد

تودیع نخستین مدیر کل دولت روحانی در همدان

آ< ۲

کاهش آمار سزارین در ازای مرگ نوزادان

قصور پزشکی جان نوزاد همدانی را گرفت

آ< ۵

تکرار حادثه برخلاف تاریخ

▪ آتش‌سوزی در ابنیه تاریخی ردپای نازیبای میراث‌بانان است

آ< ۸

هیأت تجاری همدانی از اقلیم کردستان عراق دست پر برگشت

قرارداد تجاری ۳۰میلیون دلاری دستاورد سفر به کردستان

آ< ۶

یادداشت روز

تولیدکننده محترم!

۱- تولیدکنندگان قشر زحمتکش و محترمی هستند که سرمایه و وقت خود را برای اعتلای اقتصادی مملکت به کار گرفته‌اند.این افراد دغدغه تولید دارند و همه تلاش آنها تولید مناسب و خودکفایی کشور و رشد اقتصادی مملکت است. ۲- تولید، کار سودآوری نیست و در مواردی هم ضرر و زیان آن زمین‌گیرکننده و آسیب‌زاست. بسیاری با عشق، وارد تولید شده‌اند اما به خاطر برخی تلاطمات بازار و سیاست‌های نادرست، همه زندگی خود و اطرافیان را به باد داده‌اند. ۳- در ایران کمک دولت به تولید معمولاً تعارفی بیش نیست...

آ< ۲

خبر

در گرم‌ترین روزهای سال حاجی‌آباد تشنه است

معاون عمرانی ملایر: یک هفته تا ۱۰ روز دیگر بی‌آبی ادامه دارد
اهالی روستا: یک قطره آب نداریم

روستای حاجی‌آباد در حدود ٦ کیلومتری شهرستان ملایر با هزار و ۵۰۰ نفر جمعیت بیش از ۲ هفته است آب آشامیدنی ندارد. خراب شدن پمپ آب روستا در اثر رانش زمین اهالی را در گرمای شدید تابستان با مشکل بی‌آبی مواجه کرده؛ این در حالیست که شغل اکثر مردم این روستا کشاورزی است و با توجه به اینکه این ایام زمان کاشت و برداشت ...

آ< ۲

بهره‌برداری از ویلاهای اقامتی پارک ملل تا پایان شهریور ماه

▪ امام جمعه همدان از مجموعه عصر طلایی هگمتانه بازدید کرد

مجموعه ویلایی، اقامتی پارک ملل در همدان تا پایان شهریور ماه سالجاری قرار است به بهره‌برداری برسد.

مجموعه عصر طلایی هگمتانه، در ۲ قطعه زمین به مساحت‌های ۲۵ هزار و ٦۰ هزار مترمربع در مجموعه پارک ملل در مجاورت فرودگاه بین‌المللی همدان است که در صورت تکمیل بخش‌های مختلف آن، روزانه ظرفیت پذیرایی از ده‌ها هزار نفر بازدیدکننده داخلی و خارجی را دارا خواهد بود.

همچنین ۸۳ سوئیت اقامتی در زمینی به مساحت ۲۵ هزار مترمربع در آینده نزدیک پذیرای میهمانان شهر همدان در این مجموعه خواهند بود. آنچه از تکمیل بودن طرح خبر می‌دهد این است که در کنار سوئیت‌های اقامتی، ۲ غذاخوری و ٤ فروشگاه تجاری نیز مورد بهره‌برداری قرار می‌گیرد.

در این مجموعه پارکینگی نیز با ظرفیت ٤۰۰ خودرو در محدوده سوئیت‌های اقامتی برای خدمت‌رسانی به گردشگران، و ساخت یک مسجد بزرگ در حال اجراست.

در حالی که روند اجرایی پروژه انجام می‌شود، نماینده ولی فقیه در استان و امام جمعه همدان از سوئیت‌های ویلایی اقامتی در حال ساخت واقع در مجموعه عصر طلایی هگمتانه بازدید می‌کند.

آیت‌ا... غیاث‌الدین طه‌محمدی در جریان بازدید از این مجموعه گردشگری، تجاری، اداری، اقامتی و تفریحی با اشاره به اینکه این پروژه، پروژه‌ای بی‌نظیر و ستودنی است، گفت: کسانی که شبانه‌روز به فکر رشد استان در ابعاد مختلف هستند، از دلسوزان این استان می‌باشند.

وی افزود: انجام اقدامات این‌چنینی نیازمند همت‌های بزرگ و نیت‌های خیر است.

آیت‌ا... محمدی با تقدیر از سرمایه‌گذاران و مجریان این طرح، گفت: بنده از جانب مردم همدان از متولیان پیش‌برنده این پروژه قدردانی می‌کنم.

از جمله مباحث مورد اهمیت در اجرای این پروژه این است که این مجموعه بدون یک ریال گرفتن تسهیلات بانکی و کش و قوس‌های نگران‌کننده توسط سرمایه‌گذار خصوصی در حال اجراست و این جای خوشحالی دارد.

نماینده ولی‌فقیه در استان با اشاره به آیات قرآن کریم، بیان کرد: خداوند در آیات الهی، انسان را خلیفه خود در زمین معرفی کرده و عمران این کره خاکی را بر عهده او قرار داده است.

وی اشتغالزایی را از بزرگترین خدمات دانست و گفت: ایجاد زمینه کار برای خلق‌ا... به ویژه جوانان از شایسته‌ترین خدمات است.

نماینده ولی‌فقیه همچنین با اشاره به اینکه مدیریت این مجموعه عظیم باید هنرمندانه باشد، بیان کرد: چنانچه مجموعه‌ای با این عظمت به شایستگی مدیریت نشود، زحمات پیش از آن هدر می‌رود.

وی گفت: افرادی باید در رأس این مجموعه به مدیریت بپردازند که از توان مدیریتی بالایی برخوردار باشند.

آیت‌ا... محمدی بیان کرد: وجود این مجموعه عظیم از هر نظر مایه امید است؛ چراکه وزن این شهر و استان را سنگین و سنگین‌تر و به عنوان «کلان‌شهر» نزدیک‌تر می‌کند.

مجموعه ویلایی، اقامتی پارک ملل تا پایان شهریورماه به بهره برداری می‌رسد.

شهردار همدان نیز در جریان بازدید از این پروژه با اشاره به اینکه این مجموعه، یک مجموعه گردشگری، تجاری، اقامتی و تفریحی است، گفت: در حال حاضر ۷۸ هکتار از مجموعه مذکور به طور قطعی تعیین تکلیف شده است.

مصطفی رسولی با بیان اینکه پروژه مذکور در مسیر کنارگذر ورودی شهر از سمت جاده تهران قرار گرفته است، افزود: مسافران و گردشگران در ورود به همدان می‌توانند از مزایای این مجموعه عظیم برخوردار شوند.

وی همچنین بیان کرد: در بخشی از پروژه عصر طلایی هگمتانه، زمینی به مساحت ۲۵ هکتار از سوی شهرداری به منظور ایجاد فضای سبز در اختیار پروژه قرار گرفته که پس از تکمیل، در خدمت شهروندان و گردشگران خواهد بود.

رسولی در خصوص مجموعه ویلایی، اقامتی پروژه مذکور نیز گفت: برای خدمت‌رسانی هرچه بیشتر به گردشگران، مجموعه کمپ‌های اقامتی نیز تا پایان شهریورماه سالجاری به بهره‌برداری می‌رسد.

وی در بخش دیگری از سخنان خود، با اشاره به احداث نمازخانه بزرگی در این محوطه، بیان کرد: ساخت نمازخانه در این مجموعه به مثابه پیشانی کار است که با بهره‌برداری از آن در ورودی شهر به منظور پذیرایی از میهمانان، احیا می‌شود.

اشتغالزایی برای ۱۳ هزار نفر نیروی کار در مجموعه عصر طلایی هگمتانه

مدیر روابط عمومی و پشتیبانی شرکت عصر طلایی هگمتانه هم با اشاره به اینکه سرمایه‌گذاری در مجموعه پارک ملل را پس از یک سال کار تحقیقاتی آغاز کردیم، گفت: شرکت عصر طلایی هگمتانه در مجموعه پارک ملل دارای ۳ پروژه است که در ۲ قطعه ٦ هکتاری و ۲/۵ هکتاری در حال اجراست.

محمود شرفخانی‌فر با بیان اینکه زمین این مجموعه به صورت نقدی و با قیمت مصوب کارشناسی خریداری شده است، بیان کرد: در کنار سایر اقدامات انجام شده در این مجموعه، ۲۵ هکتار زمین به منظور ایجاد فضای سبز از سوی شهرداری واگذار شده که طراح و اجراکننده این فضا شرکت عصر طلایی هگمتانه است.

وی یادآور شد: پروژه عصر طلایی هگمتانه در سایت باغ موزه همدان اجرایی شده که در حال حاضر با عنوان مجموعه پارک ملل شناخته شده است.

شرفخانی‌فر در خصوص سوئیت‌های اقامتی در حال ساخت در مجموعه مذکور، گفت: در حال حاضر ۸۳ سوئیت اقامتی با به کارگیری نیروهای انسانی در ۲ شیفت کاری در حال ساخت هستند که برابر زمان‌بندی پروژه، تا پایان شهریورماه سالجاری به بهره‌برداری می‌رسند.

وی بیان کرد: از آنجا که این مسجد در مسیر بزرگراه کربلاست، نام پیشنهادی ما برای آن «مسجد راهیان کربلا» است. نماینده شرکت عصر طلایی هگمتانه گفت: این مسجد جزو بزرگترین مسجدها یا نمازخانه‌های بین راهی است که در طراحی آن معماری اصیل ایرانی و توجه به هویت اسلامی مورد توجه بوده است.

وی در بخش پایانی سخنان خود با اشاره به میزان اشتغالزایی پروژه عصر طلایی هگمتانه در همدان افزود: تمامی پیمانکاران پروژه مذکور بومی همدان هستند و تا پایان سالجاری اشتغالزایی برای هزار نفر نیروی کار ثابت در این مجموعه محقق می‌شود.

شرفخانی‌فر با بیان اینکه در نظر داریم تا پایان سال ۹۷ شمار کارکنان این مجموعه را به ۲ هزار نفر برسانیم، بیان کرد: مطابق برنامه‌ریزی‌های انجام شده، اشتغالزایی برای ۳ هزار نیروی کار ثابت و ۱۰ هزار نفر نیروی کار غیرمستقیم در مجموعه مذکور محقق می‌شود.

گرد و غبارها برمی گردند؟

رئیس اداره پیش‌بینی و پیش‌آگاهی جوی همدان از احتمال وقوع پدیده گرد و غبار رقیق در آسمان استان همدان در روزهای دوشنبه و سه‌شنبه خبر داده است.

اگر این پیش‌بینی پیرتاج درست باشد نافی گفته‌های مسئولان محیط زیست استان است که هفته گذشته از پیدا نشدن سر و کله گرد و غبار در همدان تا اوایل اسفندماه امسال سخن گفته بود. حالا اما پیرتاج می‌گوید احتمال دوشنبه یا سه‌شنبه هوای استان غبارآلود شود.

نادر پیرتاج با بیان اینکه در حال حاضر آسمان استان همدان صاف تا قسمتی ابری است و بعدازظهر با افزایش موقت ابر همراه خواهد بود، گفت: همدان از امروز خنک می‌شود.

به گزارش مهر، وی با بیان اینکه در حال حاضر آسمان استان همدان صاف تا قسمتی ابری و در ساعات بعداز ظهر با افزایش موقت ابر همراه خواهد بود، افزود: در مناطق شمال و شمال شرق استان همدان وزش باد شدید پیش‌بینی شده است. وی با بیان اینکه این وضعیت جوی تا ۳ روز آینده پایدار خواهد بود، گفت: دمای روزانه هوا از امروز به تدریج بین یک تا ۳ درجه سانتیگراد کاهش می‌یابد. رئیس اداره پیش‌بینی و پیش‌آگاهی جوی همدان همچنین از احتمال وقوع پدیده گرد و غبار رقیق در آسمان استان همدان در روزهای دوشنبه و سه‌شنبه خبر داد.

پیام تاریخ، تمدن و فرهنگ مادستان
The Message Of Madestan's History & Civilization & Culture
روزنامه همدان پیام ۲
یکشنبه ● ۳ مردادماه ۱۳۹۵ ● شماره ۲۶۸۹
خبر
khabar@hamedanpayam.com

امام جمعه همدان:

حقوق‌های نجومی زاییده تفکر بسیجی نیست

نماینده ولی فقیه در استان و امام‌جمعه همدان گفت: حقوق‌های نجومی زاییده تفکر بسیجی نیست بلکه ضد بسیجی‌گری است.

آیت ا... غیاث‌الدین طه‌محمدی در آیین افتتاح نخستین دوره پیوست‌نگاری فرهنگی استان با بیان اینکه انسان کامل تجسم عینی قرآن است، گفت: بدبختی ما این است که آنچنان که باید اسلام و قرآن را درک نکرده‌ایم.

وی با بیان اینکه دشمنان نظام جمهوری اسلامی ایران به این همه شکوه انقلاب اسلامی غبطه می‌خورند، بیان کرد: این سربلندی‌ها را آن‌هایی آفریدند که حقیقت بسیجی بودن را شناختند، بسیجی شدند و بسیجی‌وار عمل کردند. امام جمعه همدان با اشاره به معیارهای بسیجی بودن، افزود: حقوق‌های نجومی که باعث سرافکندگی همگان شد زاییده یک تفکر بسیجی نیست بلکه ضد بسیجی‌گری است.

آیت ا... محمدی افزود: حقیقت بسیجی بودن و معیارهایش باید تجزیه و تحلیل شود تا بدانیم که چگونه و بر اساس چه راهی باید بسیجی حرکت کنیم.

همچنین در این گردهمایی رئیس سازمان بسیج اساتید با بیان اینکه واقعیت مذاکره هسته‌ای دولت برقراری ارتباط با آمریکا بود، گفت: روحانی از خود، نظام، رهبری، پیشرفت هسته‌ای، تاریخ ایران و حتی از امام حسین(ع) در مذاکرات و برجام هزینه کرد.

به گزارش فارس، سهراب صلاحی به فلسفه جمهوری اسلامی ایران در مقابله با آمریکا اشاره کرد و افزود: از سال ۳۲ به دنبال مقابله با آمریکا بودیم اما در ۳ سال اخیر دولت و رئیس‌جمهور؛ اعتقاد به حل مشکلات با آمریکا داشتند که اینگونه نشد، اعتقادی که روحانی بارها در سخنرانی‌ها به زبان آورد.

یادداشت روز

تولیدکننده محترم!

۱- تولیدکنندگان قشر زحمتکش و محترمی هستند که سرمایه و وقت خود را برای اعتلای اقتصادی مملکت به کار گرفته‌اند.

این افراد دغدغه تولید دارند و همه تلاش آنها تولید مناسب و خودکفایی کشور و رشد اقتصادی مملکت است.

۲- تولید، کار سودآوری نیست و در مواردی هم ضرر و زیان آن زمین‌گیرکننده و آسیب‌زاست. بسیاری با عشق، وارد تولید شده‌اند اما به خاطر برخی تلاطمات بازار و سیاست‌های نادرست، همه زندگی خود و اطرافیان را به باد داده‌اند.

۳- در ایران کمک دولت به تولید معمولاً تعارفی بیش نیست و حتی اگر سهمی هم دولت برای تولید به صورت قانونی در نظر بگیرد، از پرداخت آن سهم تا بتواند طفره خواهد رفت.

این نوع رفتارها باعث شده تا تولیدکنندگان همواره به دولت، به مفهوم عام، نه دولتی خاص، بدبین و بی‌اعتماد باشند.

٤- قرار بود تولید از بازگشت درآمد حاصل از هدفمندسازی یارانه‌ها، سهمی مشخص داشته باشد اما طولانی شدن زمان پرداخت این سهم، ضربه بزرگی به تولید وارد کرد تا تولیدکنندگان همچنان منتظر اجرای این طرح و حمایت از تولید داخلی باشند.

آزادسازی قیمت حامل‌های انرژی با قانون هدفمندسازی یارانه‌ها، باعث شد تا مبلغ دریافتی از بابت مصرف انرژی در واحدهای تولیدی، به یکباره چند برابر شود و در کنار این مسائل بین‌المللی نیز باعث افزایش قیمت دلار و بسیاری دیگر از مسائل شد.

٥- تولیدکنندگان در این سال‌ها در یک شرایط خوف و رجاء زندگی کرده‌اند، برخی بسیار امیدوار به آینده و برخی هم ناامید در اصطلاح از تولید کنار رفته‌اند.

اما رویکرد کشور به اقتصاد مقاومتی این روزها باعث شده تا تولیدکننده محترم‌تر شود و دولت تمام توان خود را برای حل مشکلات تولیدکنندگان به کار گیرد.

٦- تشکیل قرارگاه فرماندهی اقتصاد مقاومتی در دولت و کارگروه تسهیل و رفع موانع تولید و متناظر آن در استان‌ها، نویدبخش روزهای خوبی برای تولید است که در اصطلاح از رسیدن عروسی به کوچه تولیدکنندگان خبر می‌دهد!

گویا قرار است تمام سختی‌هایی که تولیدکننده‌ها در این سال‌ها کشیده‌اند با همت دولت و حمایت بانک‌ها تمام شود و تولیدکننده به قشری مهم که دولت برای حراست از آن برنامه دارد، تبدیل شود.

۷- دولت توانسته همه بانک‌ها را همراه کند و در احیای تولید نقدینگی بانک‌ها را به کار گرفته و امیدوار باشد با این نقدینگی مشکل سرمایه در واحدهای تولیدی را حل کند.

در واقع دولت در پساتحریم و پسابرجام نخستین برنامه خود را بر احیا و توسعه تولید با استفاده از منابع بانک‌ها به عنوان همراهان تولید که در این سال‌ها به دلیل مشکلات از حمایت تولید فاصله گرفته بوند، قرار داده است.این برنامه می‌تواند تولیدکنندگان را به عنوان فعالان بخش خصوصی با بانک‌ها آشتی دهد و شرایط همکاری و همراهی همیشگی برای توسعه کشور را فراهم کند.

۸- تولیدکننده امروزه محترم است و همه به دنبال حل مشکل او برای دستیابی به رونقی اقتصادی و خروج از رکود هستند اما باید توجه داشت که نگاه یک دوره‌ای محترمانه، فایده‌ای ندارد و باید این نگاه و حراست از تولید مستمر باشد تا شرایط سخت گذشته دوباره تکرار نشود.

بانک‌ها پرداخت وام ۱۰ میلیونی را اطلاع‌رسانی نمی‌کنند

معاون فرهنگی و جوانان اداره کل ورزش و جوانان استان همدان از اینکه بانک‌ها پرداخت وام ۱۰ میلیون تومانی ازدواج را اطلاع‌رسانی نمی‌کنند گلایه کرده است.

اسداله ربانی‌مهر در گفت‌وگو با ایسنا، با بیان اینکه بانک‌های استان در پرداخت وام ازدواج باید جدیت بیشتری داشته باشند، گفت: بانک‌ها در خصوص وام‌های ۱۰میلیونی ازدواج اطلاع‌رسانی مناسبی ندارند .

وی بیان کرد: بانک‌های استان باید در خصوص پرداخت وام‌های ۱۰ میلیونی ازدواج زوج‌های جوان اطلاع‌رسانی کنند چراکه تاکنون اطلاعاتی در این زمینه از سوی بانک‌های استان داده نشده است.

ربانی مهر گفت: شرایط فوق در حالیست که در تعداد زیادی از استان‌ها پرداخت وام ۱۰ میلیون تومانی ازدواج آغاز شده و اخیراً بانک مرکزی اعلام کرده که همه بانک‌ها باید در پرداخت وام ۱۰ میلیونی در همه استان‌ها و شهرهای سراسر کشور اقدام کنند.

وی بیان کرد: جوانان در حوزه ازدواج مشکلات زیادی دارند که یک مورد آن مسائل اقتصادی است و با پرداخت وام ازدواج به موقع به زوج‌های جوان بخش کوچکی از مشکلات آنها می‌تواند قابل حل باشد هر چند همه مشکلات ازدواج تنها در بحث وام ازدواج خلاصه نمی‌شود.

ربانی‌مهر گفت: البته بعضی بانک‌های استان به صورت انفرادی و محدود وام‌های ۱۰ میلیونی پرداخت کردند اما در این زمینه گزارشی اعلام نشده و هماهنگی لازم در جهت پرداخت آن وجود ندارد .

معاون فرهنگی و جوانان اداره کل ورزش و جوانان استان همدان همچنین با بیان اینکه همدان یکی از ۳ استان برتر کشور در پرداخت وام ازدواج در ۲ سال اخیر بوده است افزود: در سال‌های ۹۳ و ۹٤ با پیگیری و تأکیدات استاندار و پیگیری موضوع وام ازدواج در ستاد ساماندهی امور جوانان بیش از ۱۷۰ میلیارد تومان وام ازدواج از سوی بانک‌های استان پرداخت شده است.

در بحبوحه برنامه ریزی برای مهر۹۵ انجام شد

تودیع نخستین مدیرکل دولت روحانی در همدان

نخستین مدیرکل دولت یازدهم در استان تغییر کرد فولادوند که در آستانه ورود به استان با مخالفت‌هایی مواجه شد بعد از ۳۲ماه پست خود را به معاون آموزش و پرورش سپرد

» سعید زارع صفا

مثل اینکه تودیع و معارفه‌های مدیریت آموزش‌وپرورش استان همدان باید با حاشیه گره بخورد. این را تودیع و معارفه‌های چند سال اخیر نشان داده است. به ویژه تودیع و معارفه دیروز که پرحاشیه‌تر از گذشته نیز بود. نشان به این نشان که داستان رفتن عبدالرضا فولادوند مشابه آمدنش به استان شد و در عرض چند ساعت حکم آن خورده شد تا همانطور که یکباره نام فولادوند برای مدیرکلی آموزش‌وپرورش استان زده شد -آنچنان که نمایندگان وقت اظهار بی‌خبری و غافل‌گیری می‌کردند- برای رفتنش هم جامعه فرهنگی استان شوکه شود.

رفتنی که استاندار بیشتر از دیگران شاکی آن بود تا جایی که گفت اگر وزیر آموزش‌وپرورش شب قبل زنگ نمی‌زد و به نوعی راضی‌اش نمی‌کرد نمی‌گذاشت آیین تودیع و معارفه برگزار شود. فولادوند اما دلایل خود را برای رفتن از استان داشت که به مشکلات خانوادگی‌اش برمی‌گشت. مشکلاتی که نگذاشت عمر مدیریت او از ۳۲ ماه بیشتر شود تا به مدیریت آموزش‌وپرورش شهرستان‌های استان تهران کوچ کند.

این آیین که با حضور جمعی از مسئولان لشگری و کشوری استان همچنین نماینده ولی فقیه در استان و رئیس مرکز سنجش وزارت آموزش‌وپرورش برگزار شد ابتدا عبدالرضا فولادوند گزارشی از عملکرد ۳۲ ماه خود داد و همان ابتدای سخنان خود از مشکلات متعدد خانوادگی‌اش سخن گفت که به خاطر آن از وزارت درخواست جابه‌جایی کرده بود.

چهره استاندار در مراسم نشان می‌داد که هنوز از این جابه‌جایی راضی نشده است. فولادوند اما پیش‌دستی کرد و موضوع نارضایتی نیکبخت را پیش از او بازگو کرد و گفت: تا ساعت ۱۱ جمعه شب استاندار قانع به رفتن من از استان نشد و این تماس وزیر بود که چاره‌ساز شد.

مدیرکل سابق آموزش‌وپرورش نسبت به شایعاتی که بلافاصله پس از حکم رفتنش در فضای مجازی دست به دست می‌شد هم واکنش نشان داد و افزود: اینکه می‌گویند فلانی بر اثر فشار کنار گذاشته شده به هیچ وجه صحت ندارد چرا که رویه آموزش‌وپرورش هم از ابتدای این دولت کوتاه نیامدن در مقابل فشارها بوده است.

فولادوند در ادامه گزارش عملکرد خود دستاوردهای آموزش‌وپرورش استان در مدت ۳۲ ماه مدیریت خود را حاصل تلاش ١٤ هزار فرهنگی و ١٦ هزار فرهنگی بازنشسته دانست و گفت: علی‌رغم این تلاش‌ها هنوز مشکلاتی در آموزش‌وپرورش باقی مانده که به آنها اشاره می‌شود. وی کاهش ٤٠ درصدی بخش نامه‌های ارسالی به مدارس را یکی از کارهای مثبت دوران مدیریت خود عنوان کرد و افزود: با این کار به نوعی به مدیران و فرهنگیان فرصت فکر و ابتکار را دادیم و کمک کردیم که خلاقیت پیدا کنند.

فولادوند با اشاره به امضای تفاهم‌نامه با دستگاه‌های متعدد استان گفت: با انعقاد تفاهم‌نامه با محیط زیست و دادگستری استان به دنبال آموزش سبک زندگی به دانش‌آموزان بوده‌ایم. همچنین بحث جلوگیری از آسیب‌های اجتماعی هم مدنظر بوده که با وجود آن برنامه‌ها نقشه بر آب می‌شود.

مدیرکل سابق آموزش‌وپرورش توسعه روابط انسانی و اخلاق‌مداری را یکی دیگر از دستاوردهای دوران مدیریت خود دانست و افزود: در این دوران کسی به خاطر انتقاد مورد کوچکترین تعرضی قرار نگرفت و در

امام جمعه همدان: آموزش‌و پرورش را جناحی نکنید

فولادوند: مشکلات خانوادگی مانع ادامه حضورم شد

گردهمایی‌ها همکاران ما آزاد برای ابراز عقاید آزاد بودند.

فولادوند از افزایش ۳۰ درصد اعتبارات آموزش‌و پرورش در دوران مدیریت خود یاد کرد و از واگذاری ۱۳ قطعه زمین برای احداث مدرسه در استان سخن گفت و بیان کرد: در این دوره برای توسعه و تجهیز موزه آموزش‌وپرورش در استان ۱۰۰ میلیون تومان اختصاص یافت و کتابخانه تخصصی دکتر

استاندار: وزارتخانه جابه‌جایی مدیران را به استان بسپارد

خزاعی:اهل تکدی‌گری مسئولیت نیستم

ازکایی نیز که ۱۰ میلیارد تومان ارزش دارد تا ۲ هفته آینده افتتاح می‌شود.

آموزش‌وپرورش را جناحی نکنید

پس از فولادوند نماینده ولی فقیه در استان و امام جمعه همدان در سخنانی با بیان اینکه فولادوند در مدت کوتاه مدیریت خود زحمت فراوان کشید افزود: در دوره وی خیلی از کم و کاستی‌های آموزش‌و پرورش را ترمیم کرد و قلب‌ها را با هم آشتی داد.

آیت‌ا... طه‌محمدی در ادامه با توصیه به مدیریت جدید در جناحی نشدن آموزش‌وپرورش گفت: در این چندین سال مسئولیت در استان در هیچ عزل و نصبی ورود نداشته‌ام اما وظیفه خود می‌دانم که کمک حال مسئولان باشم.

وزارتخانه جابه‌جایی مدیران را به استان بسپارد

استاندار همدان اما همان ابتدای سخنان خود با این جمله که «قصد شرکت در این آیین را نداشته‌ام» بار دیگر نارضایتی خود از جابه‌جایی را به رخ کشید. محمدناصر نیکبخت با اشاره به جمع حضور یافته در آیین تودیع و معارفه اذعان کرد که کمتر آیینی دیده که تا این میزان مسئولان و مدیران حضور داشته باشند. وی گفت این حضور نشان از خدمات صادقانه فولادوند و ارج و ارزشی است که برای تعلیم و تربیت گذاشته می‌شود.

نیکبخت اما از گلایه‌های خود نگذشت و نخستین انتقاد را به مدیران آموزش‌وپرورش وارد کرد که به گفته او در نگه داشتن فولادوند در استان تنهایش گذاشتند.

استاندار همدان به تصمیم خود برای فرماندار شدن مدیرکل سابق آموزش‌وپرورش در ملایر اشاره کرد و گفت که این تصمیم با نامه‌نگاری و انتقاد قاطبه مدیران منتفی شد و اگر فولادوند فرماندار می‌شد دیگر وزیر نمی‌توانست او را از استان بگیرد.

وی از نامه‌نگاری خود به رئیس‌جمهور در اعتراض به رفتار وزیر آموزش‌وپرورش خبر داد و افزود: من هرگز با جابه‌جایی فولادوند موافقت نکردم و به او هم گفته بودم که هر وقت خواست ارتقا پیدا کند به آن فکر خواهد شد.نیکبخت در ادامه به اهمیت نظام تعلیم و تربیت اشاره کرد و با بیان اینکه آموزش‌وپرورش در حال حاضر مهمترین تشکیلات کشوری ماست گفت: مدیریت در نهادی که یک میلیون فرهنگی و ۱۳ میلیون دانش‌آموز دارد و وظیفه پرورش نسل آینده را برعهده دارد کار آسانی نیست.

استاندار همدان در ادامه یکی از کارهای مثبت فولادوند را مقاومت در مقابل دستوراتی دانست که از مرکز به او می‌رسید. نیکبخت در توضیح این نکته گفت: معاونین وزارتخانه مدیرکل سابق را در این مدت اذیت می‌کردند و از وزیر تقاضا کرده‌ام که وزارتخانه دیگر از این خرده فرمایشات به استان نداشته باشد.نیکبخت از خزایی مدیرکل جدید آموزش‌وپرورش نیز به عنوان فردی صبور و سر به زیر یاد کرد و گفت: اما این خصوصیات نباید موجب شود که او زیر بار سفارشات دستوری برود.

استاندار همدان با تأکید بر وجود همدلی و همزبانی بین نمایندگان و مسئولان استان افزود: وزارتخانه خرده‌فرمایشات را به استان‌ها محول کنید شما نمی‌توانید در تهران برای استان‌ها تصمیم‌گیری کنید چرا که استانداران شرایط استان را بهتر می‌دانند.

وی توصیه‌هایی نیز به مدیر جدید آموزش‌وپرورش کرد و گفت: در عزل و نصب‌ها اعتدال را رعایت کند و نفع جامعه را در این جابه‌جایی‌ها لحاظ کند و نباید جناح و گروه در آن ملاک اثر باشد. درست به همین دلیل است که وزارتخانه نیز نباید ورود پیدا کند.

پس از سخنان نیکبخت رئیس مرکز سنجش و مشاور عالی وزیر آموزش‌وپرورش که به عنوان نماینده وزیر در این مراسم شرکت کرده بود از خزاعی به عنوان مدیری یاد کرد که راه گذشته را ادامه خواهد داد چرا که در اکثر تصمیمات فولادوند وی نقش داشته است.

خزاعی راه فولادوند را می‌رود

عبدالرسول عمادی در ادامه با بیان اینکه میانگین نمره خروجی دانش‌آموزان در امتحانات نهایی سال‌های اخیر ۱۲ بوده است افزود: معنای این نمره یادگیری ٦٠ درصد محتواهای آموزشی توسط دانش‌آموزان بوده است و ٤٠ درصد بی‌مشتری مانده است.

وی با بیان اینکه در برخی استان‌ها فاصله بین نمرات مستمر در سال و نمره نهایی بسیار است گفت: این فاصله نشان دهنده تمرکز روی نمرات آخر سال و کم‌توجهی به آموزش‌های مستمر است.

عمادی همچنین یکی از مشکلات عمده آموزش‌وپرورش را درگیری در فرایندهای خارج از نظام تعلیم و تربیت عنوان کرد و با اشاره به چالش هدایت تحصیلی در این روزها گفت: همه کشور درگیر مسأله هدایت تحصیلی شده در حالی که خارج از موضوع تعلیم و تربیت است. امروز برای رشته‌های تجربی متقاضی فراوان و برای رشته‌های مهندسی اندک است و این در حالی است که ظرفیت دانشگاهی ما در رشته‌های پزشکی محدود است.

خزاعی: تکدی‌گری مسئولیت نمی‌کنم

پایان بخش این معارفه حاشیه‌دار سخنان منصور خزاعی مدیرکل آموزش و پرورش بود. منصور خزاعی از تلاش مدیران آموزش‌وپرورش استان برای نگه داشتن فولادوند سخن گفت و تأکید کرد: در مدت دوران خدمت همواره خود را سرباز انقلاب دانسته و هرگز تکدی‌گری مسئولیت نکرده و با هیچ شخصیت حقیقی و حقوقی در این‌باره ارتباط نداشته است. وی با تأکید بر اینکه از مسئولیت خود برای اعتلای آموزش‌وپرورش استفاده می‌کند افزود: تاجایی که تعامل باشد با همه تعامل می‌کنم اما حاضر به پذیرش تداخل غیرکارشناسی نیستم و مسئولیتی را نمی‌پذیرم که اختیارش با من نیست.

خزاعی با اشاره به اینکه با صبر می‌توان برخیلی از مشکلات فائق آمد گفت: افراط و تفریط، تعجیل و تأخیر در تصمیم‌گیری آسیب‌زاست و آنچه که نجات‌دهنده است عقلانیت و تدبیر است و این عقلانیت با مشورت دیگران حاصل می‌شود.

در پایان با لوح و هدایایی از خدمات فولادوند تقدیر و حکم خزاعی مدیرکل جدید به وی تحویل داده شد.

خجسته:

مجمع با همدلی برای توسعه استان گام برمی دارد

مجمع نمایندگان استان یک مجمع همدل است که برای حل مشکلات استان و شهرستان‌ها تلاش می‌کند. رئیس مجمع نمایندگان استان با بیان این مطب گزارشی از پنجمین جلسه مجمع که هفته گذشته به مدت ٦ ساعت با حضور استاندار و رئیس دانشگاه بوعلی‌سینا برگزار شد ارائه داد.

امیر خجسته در گفت‌وگو با خبرنگار ما با بیان اینکه این مجمع تاکنون ٥ جلسه برگزار کرده است بیان کرد: مجمع نمایندگان استان نسبت به گذشته روند خوب و رو به رشدی را در پیش گرفته است و قرار است با همدلی و هم فکری به مدت ٤ سال برای توسعه استان گام بردارد. نماینده مردم همدان و فامنین در مجلس شورای اسلامی گفت: در این جلسه به مسائل و مشکلات استان در حوزه‌های مختلف پرداخته شد از وضعیت اشتغال استان، پیگیری جذب بودجه برای استان، آبرسانی به روستاهای بالای ۲۰۰ خانوار، پیگیری اعتبارات استانی، وضعیت فرودگاه همدان، جذب سرمایه‌گذار، مقاوم‌سازی حاشیه شهر، تأکید بر توسعه گردشگری تا تعیین تکلیف منطقه ویژه جهان‌آباد و پتروشیمی هگمتانه، کلانشهر شدن همدان و جذب بودجه در این زمینه.

خجسته همچنین ادامه داد: رئیس دانشگاه بوعلی‌سینا در این جلسه از وضعیت آموزش عالی سخن گفت و اینکه در صورت تصویب قرار است دانشگاه بوعلی‌سینا به عنوان دانشگاه معین در نظر گرفته شود. از سوی دیگر در این جلسه راه‌اندازی مرکز همایش‌های بین‌المللی در دانشگاه بوعلی‌سینا مطرح شد که در گذشته این طرح را به وزارتخانه بازگردانده بودند اما با پیگیری نمایندگان دوباره به استان برگشت.

رئیس مجمع نمایندگان استان به این نکته هم اشاره کرد که اصل حرف نمایندگان با استاندار در این جلسه بحث اشتغال بود و قرار شد در جلسه بعدی به موضوع اشتغال به صورت ویژه پرداخته شود.

خجسته در مورد زمان برگزاری جلسات مجمع هم گفت: جلسات مجمع نمایندگان استان روزهای یکشنبه هر هفته قرار شد برگزار شود که در این جلسات از وزرا، استاندار همدان و مدیران استان برای پاسخگویی در برخی دعوت می‌شود.

وی با بیان اینکه نمایندگان استان باید پاسخگوی مردم باشند بر حفظ شأن و جایگاه مردم تأکید کرد. خجسته از بازنگری در مورد برخی مدیران سخن گفت و اینکه مدیرانی که دچار روزمرگی هستند باید تعیین تکلیف شوند. وی همچنین بر استفاده از مدیران بومی در استان تأکید کرد وافزود : همدلی و نزدیکی بین مدیران و نمایندگان باعث انسجام وحدت در استان می‌شود

خجسته با بیان اینکه ما وام‌دار کسی نیستیم، بیان کرد: مدیران ضعیف باید تعیین تکلیف شوند چراکه مردم و حل مشکلات اولویت ماست مدیران باید مدیریت جهادی نشان بدهند تا حق مردم ادا شود.

shenide@hamedanpayam.com

شنیده‌ها

۱- یکی از طرح‌های نادرست استان در حال کشوری شدن است. گویا طرح قطع آب شرب در شب با نام زیبای"مدیریت فشار آب" در استان‌های دیگر هم اجرا خواهد شد. گفتنی است مصرف آب در روزهای گرم سال افزایش یافته است.

۲- احتمال اجرای اصل ٤٤ به صورت فوری می‌رود. گویا اجرای این اصل و واگذاری برخی بخش‌های دولتی به بخش خصوصی برای جبران بدهی‌های دولت پیشنهاد شده است. گفتنی است لیست شرکت‌هایی که مشمول اصل ٤٤ شده‌اند در قانون برنامه بودجه سال‌های ۹٤ و ۹٥ آمده است به شرط آنکه خصوصی‌سازی واقعی باشد.

۳- طرح دیده‌بانان پیشگیری از وقوع جرم در استان اجرا می‌شود. گویا ستاد مردمی پیشگیری از جرم با ساز و کار جدید در کشور فعال شده است. گفتنی است در این طرح سامانه‌ای برای ثبت نام مردم پیش‌بینی شده است.

٤- طرح حذف دفترچه‌های بیمه تأمین اجتماعی برای مردم روشن نیست. گویا در این زمینه اطلاع‌رسانی لازم انجام نشده است. گفتنی است تأمین اجتماعی در صدد اجرای طرح دفترچه هوشمند و نسخه الکترونیکی با زیرساخت‌های ضعیف فعلی است.

٥- نشستن مردم در کنار خیابان‌های گردشگری به نگرانی‌های امدادی افزوده است. گویا برخی خانواده‌ها برای تفرج در پیاده‌رو بلوار بعثت هم می‌نشینند. گفتنی است این موضوع علاوه بر افزایش احتمال حوادث رانندگی، کمبود فضای سبز در استان را گوشزد می‌کند.

٦- بیمارستان قلب و عروق فرشچیان با کمبود نیرو مواجه است. گویا این بیمارستان به‌رغم داشتن تجهیزات و امکانات به دلیل نداشتن نیروی کافی قادر به ارائه خدمات مناسب به بیماران نیست. گفتنی است این موضوع روز گذشته منجر به بروز نارضایتی مردمی شده و رئیس بیمارستان را مجبور به حضور در جمع مردم و ارائه توضیح کرده است.

خبر

در گرم‌ترین روزهای سال حاجی‌آباد تشنه است

معاون عمرانی ملایر: یک هفته تا ۱۰ روز دیگر بی‌آبی ادامه دارد

اهالی روستا: یک قطره آب نداریم

همدان‌پیام: ملایر- سمانه رضایی - خبرنگار همدان پیام: روستای حاجی‌آباد در حدود ٦ کیلومتری شهرستان ملایر با هزار و ٥٠٠ نفر جمعیت بیش از ۲ هفته است آب آشامیدنی ندارد.

خراب شدن پمپ آب روستا در اثر رانش زمین اهالی را در گرمای شدید تابستان با مشکل بی‌آبی مواجه کرده؛ این در حالیست که شغل اکثر مردم این روستا کشاورزی است و با توجه به اینکه این ایام زمان کاشت و برداشت محصولات کشاورزی است بی‌آبی صدای اهالی را درآورده است. اما طبق گفته مسئولان تنها راه حل این مشکل استفاده از آب کشاورزی روستاست اما برخی کشاورزان نیز به دلیل ترس از خشک شدن آب کشاورزی و از دست رفتن محصولات با این موضوع مخالف هستند و این اهالی هستند که حالا از طبیعی‌ترین حق خود محروم شده‌اند.

حالا نه تنها اهالی روستا بلکه دو شهرک صنعتی نیز با بی‌آبی مواجه هستند و صنعت نیز دچار رکود شده است.

فراهانی یکی از اهالی روستاست که در این‌باره گفت: یک ماه است آب آشامیدنی نداریم و به هر ارگانی مراجعه کردیم مشکل حل نشده است، چندین بار جمع شده‌ایم و مراجعه کرده‌ایم اما مشکل حل نشده است. وی با بیان اینکه یک قطره آب نداریم، افزود: متأسفانه کشاورزان هم آب نمی‌دهند و به دلیل اختلافی که بین آنها وجود دارد حاضر به در اختیار گذاشتن آب کشاورزی به اهالی نیستند. یک ساعت آب کشاورزی زدند اما جوابگو نبود.

فراهانی با اشاره به اینکه چاه تازه حفر شده نیز ریزش کرده است، گفت: چاه جدید کنار چاه قبلی کنده شده و باز هم ریزش کرده است. وی با بیان اینکه در حال حاضر با استفاده از ظرف از موتورخانه کشاورزی آب می‌آوریم، افزود: خواستار رسیدگی مسئولان هستیم.

اما معاون عمرانی فرمانداری ملایر با اشاره به اینکه این مشکل از هفته پیش ایجاد شده است، گفت: پمپ بر اثر رانش زمین‌گیر کرده است و از این چاه نمی‌شود استفاده کرد، بنابراین امور آب با چاه آب کشاورزی قرارداد بسته است تا زمان‌هایی که کشاورزان آب را استفاده نمی‌کنند این آب به منبع آب روستا هدایت شود البته برخی کشاورزان موافق و برخی مخالف هستند و همین موضوع باعث مشکل شده است. حامدی‌نژاد بیان کرد: در حال حاضر در حال حفر چاه هستند و با توجه به اینکه حفر چاه یک ماه طول می‌کشد این موضوع زمان‌بر است.

حامدی‌نژاد با اشاره به اینکه تنها راه حل موجود استفاده از همین آب کشاورزی است افزود: جمعه گذشته این مشکل پیش آمده که مدیرکل آبفار دستور پیگیری را داده است و دیروز دستگاه حفاری به ٤٠ متری زمین و آب رسیده است اما باید بقیه اقدامات انجام شود و به زمان نیاز است.

وی با اشاره به اینکه امروز تصمیم گرفته شده آب بین مناطق تقسیم شود تا مشکل حل شود گفت: این موضوع غیرقابل پیش‌بینی بوده و موضوع در حال پیگیری است، اگر لوله‌ها از تهران برسد از یک هفته تا ۱۰ روز طول می‌کشد تا حل شود.

اما دهیار روستای حاجی‌آباد نیز با اشاره به اینکه با کشاورزان جلسه برگزار شده که از آب کشاورزی استفاده شود، گفت: به دلیل ریزش چاه و رانش زمین پمپ چاه ریزش کرده است و در حال حفر چاه هستند و چند روز دیگر مشکل حل می‌شود.

زندی با بیان اینکه یک هفته است آب قطع شده افزود: اما با آب کشاورزی مشکل حل شده است.

وی در خصوص مخالفت برخی کشاورزان در این خصوص گفت: روز جمعه کشاورزان مخالفت کردند و جر و بحث پیش آمده بود و آب کشاورزی نیز قطع شد اما دوباره روز شنبه وصل شده است و بدین ترتیب ۸ ساعت روزانه و ۸ ساعت شبانه برای رفاه حال اهالی آب کشاورزی در اختیار قرار می‌گیرد.

زندی در خصوص آب شهرک نیز افزود: چون این آب مصرف کشاورزان است برای شهرک راضی نمی‌شوند، زیرا کشاورزی خشک می‌شود.

پیام تاریخ، تمدن و فرهنگ مادستان
The Message Of Madestan's History & Civilization & Culture
روزنامه همدان پیام
۳
یکشنبه ● ۳ مردادماه ۱۳۹۵ ● شماره ۲۶۸۹
مادستان
madestan@hamedanpayam.com

نماینده مجلس:

روز تویسرکان فرصتی برای شتاب‌بخشی به توسعه شهرستان است

روز تویسرکان و معرفی توانمندی‌ها و ظرفیت‌های آن، فرصتی مغتنم برای شتاب‌بخشی به روند توسعه همه‌جانبه این شهرستان است.
نماینده مردم تویسرکان در مجلس شورای اسلامی در گفت‌وگو با ایرنا گفت: قابلیت‌های متنوع شهرستان تویسرکان در حوزه‌های مختلف فرهنگی، اجتماعی، علمی، تاریخی ، سیاسی و اقتصادی تاکنون آنگونه که باید برای ملت ایران معرفی نشده است.
محمدمهدی مفتح بیان کرد: تویسرکان برای شتاب‌بخشی به روند توسعه پایدار خود، نیازمند بهره‌وری حداکثری از ظرفیت گردشگری و جذب سرمایه‌گذاران است که معرفی ظرفیت‌های شهرستان بسترساز تحقق این هدف است. وی با گرامیداشت یاد ۳۸ شهید تویسرکانی عملیات مرصاد در روز پنجم مردادماه سال ٦٧ گفت: در روز تویسرکان علاوه بر ابعاد توسعه اقتصادی و همه‌جانبه شهرستان باید پیشینه فرهنگی، دینی و تاریخی تویسرکان نیز مورد توجه ویژه قرار گیرد.
نماینده مردم تویسرکان در مجلس بیان کرد: برگزاری همایش‌هایی مانند همایش روز تویسرکان زمینه برای حضور مسئولان ارشد کشوری در تویسرکان و بیان توانمندی‌ها و در عین حال مشکلات شهرستان را فراهم می‌کند. مفتح بیان کرد: باید از روز تویسرکان استفاده حداکثری برای معرفی ظرفیت‌های شهرستان تویسرکان ایجاد شود و مسئولان دستگاه‌های مختلف اجرایی و عموم مردم نسبت به این موضوع دغدغه داشته باشند. گفتنی است؛ روز پنجم مردادماه همزمان با یادروز تشییع پیکر ۳۸ شهید تویسرکانی عملیات مرصاد و برگزاری نخستین نمازجمعه تویسرکان در ۱۵۰ سال قبل، روز تویسرکان نام گرفته است. مردم تویسرکان در روز تویسرکان میزبان وزیر دفاع خواهند بود.

آدینه

حقوق‌های نامتعارف کام ملت و رهبری را تلخ کرد

موضوع پرداخت حقوق‌های نامتعارف کام و ذائقه ملت و رهبری را تلخ و عواطف مردم را جریحه‌دار کرده است.
نماینده ولی‌فقیه در استان و امام‌جمعه همدان در خطبه‌های نمازجمعه این شهر با بیان اینکه کسب ثروت حرام دنیا و آخرت گناهکاران را از بین می‌برد، گفت: ثروت حلال نیز بهترین یاری‌گر انسان در دنیاست، چرا که فقر با کفر مرز مشترک دارد و کفر زاییده فقر است.
آیت‌ا... غیاث‌الدین طه‌محمدی با اشاره به وجود فاصله طبقاتی در جامعه افزود: فاصله طبقاتی، اشرافی‌گری، لوکس‌گرایی در برخی مناطق کشور بیداد می‌کند.
وی همچنین با اشاره به سالروز برگزاری نخستین نمازجمعه پس از پیروزی انقلاب اسلامی گفت: شرکت در نمازجمعه امری ضروری است، چرا که وحدت در میان مسلمانان را نشان می‌دهد.

لزوم هدایت جوانان به سمت فنی‌وحرفه‌ای

امام‌جمعه موقت ملایر هم در خطبه‌هایش با اشاره به آغاز هفته کارآفرینی بر لزوم هدایت جوانان به سمت آموزش‌های فنی‌وحرفه‌ای و صنعت و کشاورزی تأکید کرد و گفت: کشور امروز نیازمند کارآفرینی و تولید است و باید رشته‌هایی در جامعه گسترش یابد که بتوان به خودکفایی رسید.
به گزارش ایرنا، حجت‌الاسلام سید حسن فاضلیان همچنین خواستار رعایت حجاب و عفاف در جامعه و رعایت شئونات اسلامی در آیین‌های جشن عروسی شد و افزود: مراسم‌ها و جشن‌های عروسی نباید تا پاسی از شب به طول بینجامد.
وی سالروز برگزاری نخستین نمازجمعه تهران به امامت آیت‌ا... طالقانی را از دیگر مناسبت‌های مردادماه برشمرد و گفت: پس از پیروزی انقلاب نخستین نماز جمعه ملایر در پنجم مردادماه در تهران برگزار شد که هم اکنون در ۸۵۰ نقطه از کشور قرارگاه فرهنگی نماز جمعه دایر است.

هدف صهیونیسم جهانی گرفتن آرامش از جوامع اسلامی است

امام‌جمعه تویسرکان در خطبه‌های نمازجمعه این شهر گفت: اکنون مهمترین هدف صهیونیسم جهانی و آمریکا گرفتن آرامش از جوامع اسلامی و از بین بردن سرمایه‌های آنان است.
حجت‌الاسلام مرتضی موحدی افزود: اکنون شاهد کشتار وحشیانه مسلمانان بی‌گناه کشمیر هستیم و آمریکا و اروپای روسیاه در مقابل این جنایت سکوت کرده‌اند.
وی همچنین به پنجم مردادماه به عنوان روز تویسرکان اشاره کرد و گفت: پنجم مردادماه یادروز برگزاری نخستین نمازجمعه تویسرکان در ۱۵۰ سال پیش و شهادت ۳۸ رزمنده تویسرکانی در عملیات غرورآفرین مرصاد در سال ٦٧ است.
حجت‌الاسلام موحدی از حضور وزیر دفاع و آیت‌ا... محسنی‌گرکانی به عنوان امام جمعه قبل و پس از انقلاب تویسرکان در آیین روز تویسرکان خبر داد و افزود: این روز فرصت مناسبی برای تبیین توانمندی‌ها، استعدادها و افتخارات شهرستان تویسرکان و تلاش برای برطرف‌سازی ضعف‌ها و نارسایی‌هاست.
وی گفت: عموم مردم و دستگاه‌های اجرایی و صداوسیما باید نسبت به برگزاری و پوشش خبری آیین روز تویسرکان اهتمام داشته باشند تا همه با هم تویسرکان را بهتر از گذشته بسازیم.

اقتصاد مقاومتی توطئه‌های اقتصادی دشمن را خنثی می‌کند

امام‌جمعه موقت اسدآباد هم در خطبه‌های نماز جمعه این شهر با تأکید بر لزوم تلاش همه‌جانبه برای تحقق اقتصاد مقاومتی افزود: اقتصاد مقاومتی توطئه‌های اقتصادی دشمن را خنثی می‌کند.
حجت‌الاسلام علی سیاح با اشاره به گذشت ٤ ماه از سال اقتصاد مقاومتی، اقدام و عمل بیان کرد: با استقامت، اتحاد و یکپارچگی می‌توانیم موجب تقویت بنیه اقتصادی و خودکفایی کشور شویم.
وی بر ضرورت نهادینه کردن اخلاق اسلامی در خانواده تأکید کرد و گفت: سخت‌گیری‌های به موقع که مانع از سقوط اعضای خانواده به ورطه نابودی اخلاق می‌شود، برای حفظ نظام خانواده ضروری بوده و رعایت اخلاق اسلامی ضامن بقای خانواده است.

افتتاح کتابخانه عمومی چنارسفلی اسدآباد

کتابخانه عمومی روستای چنارسفلی اسدآباد در هفته دولت به بهره‌برداری می‌رسد.
رئیس اداره کتابخانه‌های عمومی اسدآباد در گفت‌وگو با فارس گفت: این کتابخانه در سال ۸۷ کلنگ‌زنی شده و عملیات اجرایی آن توسط اداره فرهنگ‌وارشاد اسلامی آغاز شده بود.
مهدی مرادیان‌تمجید با اشاره به اینکه ادامه و تکمیل پروژه کتابخانه عمومی چنارسفلی در سال ۹٤ به نهاد کتابخانه‌های عمومی داده شد، بیان کرد: با واگذاری این پروژه به این نهاد، عملیات اجرایی آن در همان سال کلید خورد و در یک سال به اتمام رسید.
به گفته وی، برای ساخت این کتابخانه ۳۰۰ میلیون تومان اعتبار هزینه شده که با تحویل پیمانکار در هفته دولت امسال به بهره‌برداری می‌رسد.
وی با بیان اینکه کتابخانه عمومی روستای چنارسفلی با نام «ادیب» به ثبت رسیده است، افزود: هنوز مجوزی برای استخدام نیرو در این کتابخانه نیامده است.

گزارش همدان پیام از دفع غیراصولی زباله‌های شهر

زباله‌ها در کبودراهنگ رها شده‌اند

کبودراهنگ- فاطمه عظیمی‌مجذوب- خبرنگار همدان‌پیام: زباله، یکی از معضلات دست به گریبان شهرهاست که سال‌ها در کشورهای توسعه‌یافته به «طلای کثیف» شهرت دارد.
به جرأت می‌توان گفت مهمترین معضل زیست‌محیطی در استان همدان، وضعیت پسماندها و زباله‌هاست. البته قانون مدیریت پسماندها سال ۸۳ اجرایی شده و می‌بایست تا پایان برنامه چهارم توسعه تحقق می‌یافت. اقداماتی هم در این زمینه انجام شده که به نظر می‌آید کافی نیست و همچنان مشکل برقرار است.
این در حالیست که بخش عمده‌ای از این فعالیت برعهده شهرداری‌هاست و امید می‌رود طرح‌های تهیه شده در این زمینه بزودی در شهرهای استان رنگ اجرا به خود بگیرد و از حرکات غیراصولی در این زمینه اجتناب شود.
بازیافت زباله و نخاله‌های ساختمانی همواره یکی از مهمترین ضروریات خدمات شهری است و اینکه زباله‌های تولیدی را چگونه و از چه راهی امحا کنیم تا کمترین آسیب را به محیط زیست، منابع آبی، خاکی و مالی و انسان و زیست جانوری و گیاهی نزند، برای همه آنهایی که به نوعی به طبیعت علاقمندند، اهمیت بالایی دارد.
گاه هنگام عبور از مسیرهای مواصلاتی شاهد پراکندگی زباله‌ها در حریم جاده و طبیعت بوده‌ایم که هم از نظر بهداشتی و هم از نظر دید و منظر منطقه، بسیار آزاردهنده است.
در این بین حریم جاده قدیم کبودراهنگ (مسیر کبودراهنگ به همدان)، پس از سه‌راهی شاوه نیز همواره با مشکل پراکندگی زباله‌ها مواجه است و پرواز پلاستیک‌ها در هوا و انباشته شدن آن در حریم جاده‌ها، منظره زشت، نامناسب و نابسامانی را ایجاد کرده است که برای هر کسی منبع این زباله‌ها در حریم جاده‌ها جای سؤال دارد.
به دنبال پیدا کردن منشأ انتشار این نایلون‌ها، به مرکز دفع و جمع‌آوری زباله‌های شهر کبودراهنگ رفتیم.
در ۸ کیلومتری شهر کبودراهنگ مکانی به عنوان محل دفن زباله‌های این شهر تعریف شده که بیش از صدها تن زباله تر و خشک با تمام معضلات و پیامدهای منفی در آن انباشته شده است؛ زباله‌هایی که پس از چند روز از ورودشان به این مرکز از نایلون‌ها و کیسه‌های زباله گرفته تا پلاستیک‌های پوسیده در زیر آفتاب به پرواز درمی‌آیند و در اطراف جاده‌ها و میان بوته‌های خود، جا خوش می‌کنند. این وضعیت، صحنه‌های چشم‌خراشی را ایجاد می‌کند و منظر زشتی را به طبیعت می‌دهند.

سایت دفع زباله شهر مورد تأیید نیست

«آیا این مکان از نظر محیط‌زیستی تأیید می‌شود؟»، سؤالی بود که ما را پای گفت‌وگو با رئیس محیط‌زیست شهرستان کبودراهنگ نشاند.
پیمان زرین که به تازگی مسئولیت اداره محیط زیست این شهرستان را برعهده گرفته، در گفت‌وگو با همدان‌پیام با صراحت از تأیید نبودن این مکان از نظر زیست‌محیطی گفت: با وجود اینکه مکان‌یابی و جانمایی این سایت مورد تأیید بوده، اما مدیریت در این مرکز بسیار ضعیف است. وی افزود: طبق بندها و تبصره‌های قانونی سازمان محیط زیست، محل دفن زباله باید در فاصله‌های مناسب و تعیین شده از مرکز شهر قرار بگیرد و همچنین در مسیر وزش بادهای غالب و اصلی قرار نداشته باشد و از نظر ظاهر هم به دور از دید عموم و منظر شهری باشد.

متأسفانه دفن بهداشتی زباله در کبودراهنگ به هیچ وجه صورت نمی‌گیرد و فقط زباله‌ها در این محل جمع‌آوری و نگهداری می‌شود که خطرات زیست‌محیطی فراوانی برای شهرستان به دنبال دارد

رئیس محیط‌زیست شهرستان کبودراهنگ با تأکید بر اینکه باید دفن زباله طبق اصول بهداشتی با رعایت ضوابط و قوانین انجام گیرد، بیان کرد: متأسفانه دفن بهداشتی زباله در کبودراهنگ به هیچ وجه صورت نمی‌گیرد و فقط زباله‌ها در این محل جمع‌آوری و نگهداری می‌شود که خطرات زیست‌محیطی فراوانی برای شهرستان به دنبال دارد.
زرین با اشاره به اینکه برای دفن غیراصولی زباله‌های شهر چندین‌بار اخطاریه صادر شده، گفت: زباله‌ها باید تفکیک و پس از جداسازی با لایه‌های آهکی، پوشانده شوند. البته لایه خاک هم به صورت روزانه باید پوشانده شود که در کبودراهنگ این امر صورت نمی‌گیرد و هیچ نظارتی بر تفکیک زباله در مبدأ یا این مرکز انجام نمی‌شود.
وی با تأکید بر اینکه دفن، آهک‌ریزی و خاک‌ریزی در فاصله زمانی طولانی انجام می‌شود، ادامه داد: این امر موجب انتشار مواد آلاینده به طبیعت و محیط زیست می‌شود که کیسه‌های معلق در هوا و اطراف جاده‌ها از آن جمله‌اند.
رئیس محیط زیست شهرستان کبودراهنگ با وجود اینکه محل دفن و جمع‌آوری زباله‌ها و فنس‌کشی محوطه این مرکز -که دور از دسترس و دید عموم هستند- را تأیید کرد، دفن نشدن بهداشتی زباله را از ضعف‌های مدیریتی شهرداری‌ها برشمرد.
رزین معتقد است: خانواده‌ها هم در تفکیک زباله‌های تولیدی روزانه خود بی‌اهمیت‌اند و کمتر توجهی به این موضوع دارند که آن هم به توجه و فرهنگ‌سازی نیاز دارد.

تولید روزانه ۲٤ تن زباله در شهر کبودراهنگ

شهردار کبودراهنگ هم در ادامه از تولید روزانه بیش از ۲٤ تن زباله در شهر کبودراهنگ خبر داد و گفت: مرکز جمع‌آوری و دفن زباله‌ها در ۸ کیلومتری از شهر قرار دارد که با وسعت ۷ کیلومتر فنس‌کشی و گودبرداری شده است.
به گفته رضا بلالی، زباله‌های تولیدی جمع‌آوری شده از سطح شهر به این مکان انتقال و به صورت هفتگی دفن انجام می‌شود که متأسفانه تولید بیش از حد زباله توسط مردم به ازای هر نفر بیش از یک کیلو و ۲۰۰ گرم، انباشت بیش از حد زباله را در این سایت به دنبال دارد.
متأسفانه تفکیک نشدن زباله در مبدأ و مقصد دلیلی بر تأیید نکردن محیط زیست شده است و تأیید سازمان محیط زیست وقتی حاصل می‌شود که زباله‌های تر و خشک از هم تفکیک شده و هیچگونه مواد آلاینده خاکی، مواد تجزیه‌ناپذیر هنگام دفن وارد خاک نشود و در کبودراهنگ نیز تفکیک زباله صورت نمی‌گیرد؛ چراکه این پروژه نیاز به اعتبارات، تجهیزات و نیروی انسانی دارد و درآمدهای داخلی شهرداری کبودراهنگ و اعتبارات آن پاسخگوی این نیاز نیست. وی با اشاره به اینکه ماهانه بیش از ۹۰ میلیون تومان هزینه برای جمع‌آوری و انتقال زباله به محل دفن صرف می‌شود، گفت: از برنامه‌های استانی شهرداری‌ها انتقال زباله‌های شهرهای شمال استان به مرکز استان است که می‌تواند بسیاری از مشکلات زیست‌محیطی را برطرف کند.
علاوه بر زباله‌های تولیدی خانگی، زباله‌های بیمارستانی هم از اهمیت خاصی برخوردار است که چگونگی جمع‌آوری و دفع آن نیز مورد بررسی قرار گرفت.

تولید روزانه ۱٤٥ کیلوگرم زباله عفونی از بیمارستان

مسئول روابط‌عمومی شبکه بهداشت و درمان کبودراهنگ هم در این‌باره گفت: روزانه بیش از ۱٤٥ کیلوگرم پسماند عفونی تولیدی از بیمارستان به زباله‌های غیرعفونی تبدیل شده است که همراه با ۱۱۰ کیلوگرم زباله‌های غیرعفونی توسط شهرداری به محل دفن انتقال می‌یابد.
به گفته حمید رنجبران، مرکز بی‌خطرساز پسماندهای پزشکی بیمارستان از سال ۹٤ فعالیت خود را آغاز کرده است که یک دستگاه امحای زباله‌های عفونی به صورت خُردکن و اتوکلاو و شیره‌گیری با ۵۰۰ لیتر ظرفیت در این مرکز زباله‌های عفونی را به زباله‌های غیرعفونی تبدیل می‌کند و مانند زباله‌های خانگی به محل دفن زباله شهرداری انتقال می‌یابد.

در کارگروه اشتغال شهرستان مطرح شد

نیاز ۵ هزار میلیاردی رزن برای بهبود واحدهای مشکل‌دار

رزن- خبرنگار همدان‌پیام: شهرستان رزن برای بهبود و ساماندهی واحدهای صنعتی مشکل‌دار به ۵ هزار و ۱۸۰ میلیارد ریال سرمایه در گردش نیاز دارد.
فرماندار رزن در کارگروه اشتغال شهرستان با بیان اینکه مهمترین چالش پیش‌روی نظام اشتغال است، گفت: بحث اشتغال و کار مناسب به عنوان یکی از مهمترین مباحث اقتصادی دنیای امروز همواره مطرح بوده است. فتحعلی حسینی در ادامه از برگزاری همایش کارآفرینی در رزن خبر داد و افزود: رزن به لحاظ قرار گرفتن در محور ترانزیت بین‌المللی و همچنین شرایط جغرافیایی دارای ظرفیت‌های بالقوه برای سرمایه‌گذاری است. به گفته وی، همایش کارآفرینی رزن متشکل از سرمایه‌گذاران داخلی وخارجی خواهد بود و برنامه‌های آن برای اشتغالزایی جوانان شهرستان تبیین شده است.
حسینی در ادامه از وجود ۸۰۰ تحصیلکرده بیکار در شهرستان رزن خبر داد و گفت: به‌رغم تمام تلاش‌های شکل گرفته یکی از معضلات مهم در کشور، استان و شهرستان بحث بیکاری است.
وی تعیین وضعیت واحدهای مشکل‌دار را از اولویت‌دارترین فعالیت‌های انجام شده در رزن برشمرد و افزود: تعداد واحدهای مشکل‌دار در حوزه تعاون ۳۲ مورد، حوزه کشاورزی ۸ مورد و همچنین در حوزه صنعت، معدن و تجارت ۹ مورد است.
فرماندار رزن در ادامه از نیاز ۵ هزار و ۱۸۰ میلیارد ریالی شهرستان رزن برای احیای واحدهای مشکل‌دار خبر داد و گفت: رزن برای بهبود و ساماندهی واحدهای صنعتی مشکل‌دار به ۵۱۸ میلیارد تومان سرمایه در گردش نیازمند است.
حسینی افزود: واحدهایی که بیشترین اشتغال را با کمترین سرمایه‌گذاری ایجاد کنند در اولویت برخورداری از تسهیلات قرار می‌گیرند.

همایش کارآفرینی در رزن برگزار می‌شود

رئیس تعاون، کار و رفاه اجتماعی شهرستان رزن در ادامه از برگزاری همایش کارآفرینی و اشتغال در مردادماه با هدف بررسی مشکلات و پتانسیل‌های شهرستان خبر داد و گفت: فارغ‌التحصیلان بیکار، سرمایه‌گذاران بومی و غیر بومی از جمله میهمانان این همایش هستند.
پرویز فهیمی همچنین از تصویب ۱۱ طرح غیر مشارکتی و ۸ طرح مشارکتی مصوب در رزن خبر داد و افزود: در طرح‌های مشارکتی، تسهیلات با بهره پایین به شرکت‌های تعاونی در راستای تکمیل، توسعه و تولید پرداخت می‌شود.
وی با بیان اینکه کف مشارکت در طرح‌های مشارکتی ۲۵ عضو است گفت: حجم سرمایه‌گذاری برای این ۲۵ عضو، ۷۵۰ میلیون تومان است که آورده متقاضیان ٤۰ درصد و ٦۰ درصد نیز تسهیلات پرداخت می‌شود. فهیمی سود ۳ درصد و بازپرداخت ٦ ساله و معاف بودن از پرداخت مالیات را از شرایط خاص طرح‌های مشارکتی اعلام کرد.
وی با بیان اینکه مشکلات واحدها در ستاد تسهیل استان با هدف رونق اقتصادی و ایجاد اشتغال بررسی می‌شود، بیان کرد: اگر خواستار رونق اقتصادی هستیم باید در راستای فرمایشات مقام معظم رهبری در خصوص تحقق اقتصاد مقاومتی گام برداشته شود.

الووو پیام

ایمیل ——— mardomi@hamedanpayam.com
پیامک ——— ۱۰۰۰۶۰۶۶
تلفن و پیام‌گیر ——— ۳۸۲۷۹۰۴۰ - ۰۸۱

کوچه یاس واقع در چهارراه عمار وضعیت بسیار زننده‌ای دارد. کوچه آسفالت ندارد و خاکی است آیا شهرداری نمی‌خواهد به این وضعیت رسیدگی کند.
۰۹۱۸***۸۹۹۳

خیابان بالای نایب احمد (امیریه) خیلی شلوغ است و ماشین‌ها خیلی با سرعت بالا رانندگی می‌کنند. تا به حال چندین نفر هم به خاطر تصادف در این خیابان جان خود را از دست داده‌اند. از مسئولان خواهش می‌کنم بلوار یا حایلی بین خطوط رفت و برگشت قرار دهند تا ماشین‌ها از خط خود خارج نشوند، سرعت‌گیر هم قرار دهید روشنایی خیابان اصلاً کافی نیست و شب‌ها خیلی تاریک است.
۰۹۱۸***۲۰۹۶

در جواب جوان همدانی که گفته با ماهی یک میلیون تومان مجرد هستم؛ خواستم بگویم ازدواج نکن. من هم در ماه یک میلیون می‌گیرم و متأهل و دارای یک فرزند هستم، اما همیشه دغدغه دارم و شرمنده زن و بچه خودم هستم.
۰۹۱۸***۰۶۱۶

از مسئولان محترم بخش امور آب تقاضا دارم که با مشکل آب در روستا قره‌بلاغ رسیدگی کنید. اهالی این روستا خیلی سخت با کمبود آب روبه‌رو هستند.
شیرخانی یکی از اهالی روستا

ببخشید کوی اعتمادیه از هم نظر شرایط خوبی ندارد.
ز- کامرانی

برای عوارضی از ساوه تا آوج در تاریخ ۱٦ تیرماه ۹۵ دو بار هزینه پرداخت کردم؛ هم ورود و هم خروج.
تماس تلفنی

خبر

مراکز بهداشت درمان ازوندره و باباخنجر به بهره‌برداری می‌رسد

کبودراهنگ- عظیمی‌مجذوب- خبرنگار همدان‌پیام: مرکز بهداشتی درمانی روستاهای ازوندره و باباخنجر شهرستان کبودراهنگ همزمان با دهه فجر سالجاری به بهره‌برداری می‌رسد.
مدیر شبکه بهداشت و درمان شهرستان کبودراهنگ در بازدید از این پروژه گفت: ساخت مرکز بهداشتی درمانی روستای اوزون‌دره با اعتبار ٤ هزار و ۵۰۰ میلیون ریال با زیربنای ٦۵۰ مترمربع در دو طبقه و مرکز بهداشتی درمانی روستای باباخنجر با اعتبار ۳ هزار و ٦۰۰ میلیون ریال در زیربنای ٤۳۰ مترمربع در دو طبقه در حال ساخت است که پیش‌بینی می‌شود با پیشرفت فیزیکی هر دو مرکز در دهه فجر امسال به بهره‌برداری برسد.
حسین بهرامی با اشاره به اینکه خیرین در هر دو روستا به ساخت این مرکز با اهدای زمین و تقبل بخشی از هزینه‌ها به روند پیشرفت این پروژه‌ها کمک می‌کنند، افزود: با پیگیری‌های انجام شده و پیشرفت حاصل شده است که تجهیز این مراکز و استقرار پزشک مشکلات اهالی در این زمینه حل می‌شود. عیوب موسوی، بخشدار شیرین‌سو هم در این بازدید مشارکت بیش از پیش دهیاران و شورای اسلامی روستاها را در اتمام این پروژه‌ها خواستار شد و ابراز امیدواری کرد: ساخت این دو پروژه با این پیشرفت ادامه داشته باشد و ما قبل از ایام فجر شاهد بهره‌برداری از آن باشیم.

تبریک و تهنیت
جناب آقای
مهندس علیرضا رنجبر ضرابی
مدیرعامل محترم شرکت غله و خدمات بازرگانی منطقه۱۳ همدان
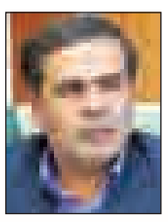
انتصاب شایسته حضرتعالی که بر اساس تجارب و توانمندی‌های‌هایتان صورت پذیرفته است را صمیمانه تبریک و تهنیت عرض می‌نمائیم.
از درگاه ایزد متعال برای جنابعالی و تمامی پرسنل دلسوز این عرصه سلامتی و موفقیت آرزومندیم.
شرکت آرد همدان (اطمینان سابق)
امیدبختیاری

پیام تاریخ، تمدن و فرهنگ مادستان
The Message Of Madestan's History & Civilization & Culture
روزنامه همدان پیام
۴
یکشنبه ● ۳ مردادماه ۱۳۹۵ ● شماره ۲۶۸۹
ایران و جهان
siasat@hamedanpayam.com

خبر

تجهیز ناوشکن دماوند به سامانه منحرف‌کننده موشک‌ها

فرمانده نیروی دریایی ارتش جمهوری اسلامی ایران از تجهیز ناوشکن دماوند به سامانه منحرف‌کننده موشک‌ها (چَف) خبر داد.به گزارش ایسنا، فرمانده نیروی دریایی ارتش جمهوری اسلامی ایران از تجهیز یگان‌های شناور نیروی دریایی ارتش جمهوری اسلامی ایران به تجهیزات مدرن و روز خبر داد و گفت: سامانه‌هایی که در ابتدا به‌روی یک ناو نصب می‌شود، بلافاصله پس از گذراندن دوران آزمایش بر روی ناوهای دیگر نیز نصب می‌شود، چون تولید داخل محسوب می‌شود.حبیبا... سیاری افزود: ما یک محصول را تولید، آزمایش و آزمایش عملیاتی می‌کنیم و زمانی که محصول، این مراحل را پشت سر گذاشت، روی مابقی ناوها نیز نصب می‌شود.

دولت

ابراز رضایت از دسترسی آزاد به اطلاعات

رئیس کمیسیون انتشار و دسترسی آزاد به اطلاعات گفت: همکاری دستگاه‌های مختلف در اجرای قانون انتشار و دسترسی آزاد به اطلاعات مطلوب نیست اما خوب است.به گزارش مهر، علی جنتی وزیر فرهنگ‌وارشاد اسلامی که ریاست کمیسیون انتشار و دسترسی آزاد به اطلاعات را دارد، در نخستین نشست سراسری مسئولان با وزیر ارشاد در خصوص قانون یاد شده که در دفتر وی در وزارت ارشاد برگزار شد، گفت: همکاری این دستگاه‌ها مطلوب نیست ولی خوب است و البته ما با چیزی که ایده‌آل است، هنوز فاصله داریم ولی در مجموع همکاری خوبی داشته‌اند.

مجلس

توسعه کشور درگروی جذب سرمایه‌گذاران

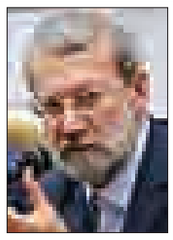

رئیس مجلس شورای اسلامی با اشاره به اینکه پس از توافق هسته‌ای زمینه جذب سرمایه‌گذاری فراهم شده؛ گفت: در شرایط فعلی جذب سرمایه‌گذاری داخلی و خارجی در طرح‌های عمرانی کشور، کلید حل مسائل و توسعه اقتصادی است. به گزارش ایرنا، علی لاریجانی در جلسه شورای اداری استان قم بیان کرد: مدیران دستگاه‌های اجرایی کشور باید بتوانند بسترهای لازم برای سرمایه‌گذاری داخلی و خارجی در طرح‌های عمرانی را فراهم کنند. وی گفت: در شرایط امروز کشور، مدیر موفق، مدیری است که بتواند زمینه جذب سرمایه‌گذاران در طرح‌های عمرانی مختص به ارگان خود را فراهم و طرح‌ها را به بخش خصوصی واگذار کند.

خبر

ارزش‌ها و دشمنانش را بشناسیم و ببینیم کجای تاریخ ایستاده‌ایم

دبیر مجمع تشخیص مصلحت نظام ارزش‌ها و دستاوردهای نظام جمهوری اسلامی در داخل و خارج از کشور را تبیین کرد.

محسن رضایی در همایش سیاسی استانی سپاه امام حسن مجتبی(ع) استان البرز گفت: جمهوری اسلامی ایران، بهترین نظام سیاسی برای ملت ایران و منطقه خواهد بود.

به گزارش ایسنا، وی در همایش سیاسی استانی سپاه امام حسن مجتبی(ع) استان البرز بیان کرد: امروز می‌خواهیم روی نظام جمهوری اسلامی گفت‌وگویی داشته باشیم. ارزش‌ها و دشمنانش را بشناسیم و ببینیم کجای تاریخ ایستاده‌ایم. باید بار دیگر نگاه کنیم به پشت سرمان و ارزش‌هایمان را بشناسیم. به خصوص وقتی نگاه می‌کنیم که اخیراً ترکیه برای پنجمین بار با کودتا مواجه شده است. اوضاع اسفناک در سوریه، عراق، بحرین و افغانستان را می‌بینیم. دموکراسی ترکیه‌ای را می‌بینیم و پادشاهی عربستانی را می‌بینیم، موقعیت خوبی است که جمهوری اسلامی را بار دیگر بشناسیم.

اخیراً با کودتای ترکیه، غرب زده‌ها در خودشان فرو رفته‌اند که چرا با جمهوری اسلامی مخالفت می‌کنیم. ثبات سیاسی و دموکراسی جمهوری اسلامی مثال‌زدنی است. امنیت و رفتار درست در روابط بین‌الملل ایران مورد تأیید بسیاری از ملت‌ها و کارشناسان است. باید جمهوری اسلامی را از منظر ارزش‌ها و دستاوردها دوباره ارزیابی کرد این میراث امام(ره) را دوباره نگاه کنیم.

استاد دانشگاه امام حسین(ع) گفت: جمهوری اسلامی چند ارزش مهم در خود دارد. در نگاه به بیرون، ما چند حرف مهم داریم. نخست اینکه مرزهای بین‌الملل را به رسمیت بشناسید. با جنگ و خونریزی وارد کشورها نشوید. همه مرزهای بین‌الملل محترم هستند و ما به همین دلیل با جنگ‌ها مخالفیم. ما با حمله عربستان به یمن مخالفیم چون تجاوز است به حقوق یک ملت.

وی افزود: اصل دوم که ما دنبال می‌کنیم، احترام به انتخاب مردم است. ما مردم‌سالاری را قبول داریم و کودتاگری مانند کودتای ترکیه را قبول نداریم. ما از اصول حمایت می‌کنیم. باید به انتخاب مردم احترام گذاشت. آل خلیفه باید به مردم خودش احترام بگذارد. ما در بحرین دخالتی نکردیم اما انتقاد که می‌توانیم بکنیم که چرا هر بحرینی یک رأی ندارد. تبعیض مذهبی در بحرین را قبول نداریم.

مسأله سوم، استقلال کشورهاست. سوریه استقلال دارد. عراق استقلال دارد و ما به این دولت‌ها که از ما کمک خواسته‌اند کمک می‌کنیم. چون دولت‌های مشروع کمک خواسته‌اند. کنسولگری عربستان در شمال عراق به منظور مداخله در امور ایران و عراق به حزب کومله کمک می‌کند و تروریست به ایران، اعزام می‌کند که با هوشیاری نیروهای انقلاب، با شکست مواجه شده است. ما این اعتقادات را داریم و با عربستان که به این اصول متعهد نیست مشکل داریم. سعودی‌ها شرورترین حکومت روی زمین هستند و با جنون خود منطقه را به آشوب می‌کشند.

رضایی گفت: در داخل ارزش نظارت دینی، نخستین ارزش است. مردم‌سالاری دینی یک ارزش است. شورای نگهبان وظیفه نظارت بر انتخابات را بر عهده دارد. اگر کسی به این مردم‌سالاری اعتراض ساختارشکن داشته باشد در مقابل جمهوری اسلامی قرار می‌گیرد. کسانی که این ارزش را به صورت غیرقانونی مخدوش کنند، جمهوری اسلامی در مقابلشان می‌ایستد. کسانی با ما دوست هستند که ارزش‌های ما را حفظ کنند. مسأله دوم، استقلال ماست. ما با هر کسی که بخواهد نفوذ کند و ما را وابسته کند، دشمن هستیم. اگر یک گروهی بخواهند بر خلاف استقلال گام بردارند، نمی‌پذیریم.

استاد دانشگاه امام حسین (ع) افزود: نیروهای انقلاب در اقتصاد کشور کجا وارد شده‌اند. از ابتدای انقلاب دولت‌ها تحت تأثیر دیگران، اقتصاد را به نیروهای انقلاب نداده‌اند. اگر به جمهوری اسلامی در اقتصاد ایراد وارد می‌کنند ما این را نمی‌پذیریم. ما در تحریم بودیم و با کارشکنی لیبرال‌ها و تکنوکرات‌ها مواجه بودیم. مقاومت منفی‌ای که حالا نیز موجب رکود شده است.

کارشکنی داخلی و تحریم بیرونی و بی‌عرضه بودن مدعیان ترقی وغرب‌زده با هم مانع رشد اقتصاد ما شده است. چرا چشم‌انداز و سیاست‌های کلی رهبری اجرایی نشده؟ اگر اینها اجرا می‌شد، پیشرفت اقتصاد ما ده برابر می‌شد. اگر این سیاست‌های نظام و رهبری اجرایی نشود، بیکاری و تبعیض می‌ماند. جایی که نمی‌گذارند رهبری و نیروهای انقلاب وارد شود، نقایص و ضعف‌ها زیاد است. ما از دولت‌ها گله‌مند هستیم و امیدواریم که روزی برسد که همانند دفاع و اقتدار، در اقتصاد و فرهنگ هم شکوفا شویم.

الحمدا... با همه کارشکنی‌ها پیشرفت خوبی داشتیم، اما پیشرفت در حالت محاصره و کارشکنی داخلی نتیجه می‌گیرد جمهوری اسلامی ایران، بهترین نظام سیاسی برای ملت ایران و منطقه خواهد بود. ما پاسداران از بهترین ارزش‌ها دفاع می‌کنیم.

کدخدایی در نخستین نشست خبری:

هر تخلفی در بررسی صلاحیت‌ها مورد توجه شورای نگهبان است

سخنگوی شورای نگهبان گفت که این شورا ادامه بررسی تاریخ پیشنهادی وزارت کشور درباره تاریخ انتخابات ریاست‌جمهوری دوازدهم را در دستور جلسه آتی خود دارد.

به گزارش ایسنا، عباسعلی کدخدایی در نخستین نشست سخنگوی دوره جدید شورای نگهبان ، گفت: نامه وزیر کشور در ارتباط با تاریخ پیشنهادی انتخابات ریاست‌جمهوری سال آینده و همچنین انتخابات میان‌دوره‌ای مجلس که مورد بررسی قرار گرفت نظراتی از سوی اعضا مطرح شد و مقرر شد که بررسی بیشتری روی آن انجام شود.

وی در پاسخ به سؤالات خبرنگاری که در مورد جایگاه کارشناسی شورای نگهبان و چرایی رد صلاحیت برخی از چهره‌ها مانند سید حسن خمینی، مینو خالقی و هاشمی پرسید، افزود: اطلاع‌رسانی خوبی در این رابطه انجام نشده و من با این موضوع که اقدامات شورای نگهبان کارشناسی نبوده موافق نیستم. البته در دوره‌ای که این موضوع اتفاق افتاده بنده نبودم. ولی به صورت کلی، باید از نظرات شورای نگهبان دفاع کنیم. قطعاً شورای نگهبان بر اساس مستندات، پرونده‌های افراد را بررسی می‌کند سعی کردیم که دلایل رد صلاحیت را خدمت همه کسانی که نامزد بودند اعلام کنیم. در این دوره به خود افراد ابلاغ شده است و از این که گفته می‌شود شورای نگهبان کار کارشناسی را انجام نمی‌دهد انصاف نیست.

کدخدایی در پاسخ به سؤالی مبنی بر فعالیت‌های سیاسی احمدی‌نژاد و احتمال کاندیداتوری‌اش با وجود پرونده‌هایی که در قوه قضاییه مطرح است، گفت: بنده در مورد موضوع آخری که شما گفتید بی‌اطلاع هستم. البته باید بگویم گمانه‌زنی در رابطه با این که شورای نگهبان چه تصمیمی می‌گیرد زود است و مبنای درستی ندارد. هر کس می‌تواند اعلام نظر کند و مشکلی از جهت این‌که نظر شخصی بیان کند، نیست اما هیچ کدام نباید منتسب به شورای نگهبان باشد. شورای نگهبان نظر خود را پس از ثبت نام و رسیدگی قانونی به بررسی صلاحیت‌ها اعلام می‌کند، موضوع مطرح شده در حد گمانه‌زنی است.

وی در پاسخ به سؤال درباره اعلام نشدن برخی دلایل رد صلاحیت‌ها از سوی شورای نگهبان در انتخابات مجلس دهم بیان کرد: گویا صحبت‌هایی که در مجلس کردیم باعث شده ما تا پایان عمر بدهکار باشیم. از جزییات موضوع مطرح شده اطلاعی ندارم اما به صورت کلی از نظرات شورای نگهبان دفاع می‌کنم. برای رفع ابهام شما این کار را بهتر می‌توانیم انجام دهیم، مبنی بر این که شما اسامی را اعلام کنید تا با ما تماس بگیرند و بنده با معاونت اجرایی انتخابات هماهنگ می‌کنم که نظرات شورا به آن‌ها اعلام شود.

کدخدایی درباره این‌که اگر مجلس فعلی اصلاح قانون انتخابات را برساند آیا شورای نگهبان کاهش اختیارات را قبول می‌کند؟ گفت: بحث تجاری نیست، بحث بر سر اختیارات قانونی است، هر مصوبه‌ای هم مجلس داشته باشد و منطبق با قانون باشد شورای نگهبان از آن استقبال می‌کند و در صدد اجرای آن بر می‌آید.

وی در پاسخ به سؤال دیگری درباره دلایل استعفای ابراهیمیان از سخنگویی شورای نگهبان و نظرات آیت‌ا... جنتی در رابطه با اصلاح‌طلبان هم افزود: مطالب مربوط به اعضا را باید خودشان پاسخگو باشند. البته اختلاف نظر در هر مجمعی هست و در همه مجامع عالی تصمیم‌گیری وجود دارد. اگر مصوبه‌ای در شورای نگهبان تصویب شود قاعدتاً مخالفان و موافقانی دارد. ممکن است اختلاف نظر علمی وجود داشته باشد، و ممکن است نظرات برخی از افراد را داشته باشیم اما آنچه مهم است، تصمیم‌گیری در شورای نگهبان با رأی اعضاست و با تصویب آیین‌نامه صورت می‌گیرد.

کدخدایی درباره مهمترین نقدی که در دوره فعالیت خود دریافت کرده و در صدد رفع آن است، گفت: آنچه که ما در چارچوب قانون انجام می‌دهیم تلاش برای این است که قانون جامع داشته باشیم و برخی از نگرانی‌هایی که داوطلبان دارند را برطرف کنیم. تلاش ما در این جهت است که قانون شفاف و کارآمدی برای انتخابات داشته باشیم اما مسئولیت این کار بر عهده دولت و مجلس است. البته شورای نگهبان این قول را می‌دهد تا آنجایی که امکان‌پذیر است بر اساس تفسیر قانون اساسی پیش‌بینی‌های لازم را داشته باشد.

سخنگوی شورای نگهبان افزود: دوستان ما در مجلس در دوره‌ای که بنده خدمت‌شان بودم می‌دانند که در آن زمان درب شورای نگهبان باز بود. قطعاً این دوره هم به همین صورت است و تلاش داریم اگر بر اساس قانون دست‌مان بسته است و ناچاریم صلاحیت کسی را تأیید نکنیم، دلایل را به صورت شفاف و روشن در اختیار داوطلب بگذاریم.

وی درباره انتقاد اخیر مجلس به شورای نگهبان درباره احکام دائمی گفت:احکام دائمی برنامه‌های توسعه در دوره‌های قبلی بوده، و چهارشنبه هفته گذشته دوره آن به اتمام رسید، یکی از مشکلات در اعلام نظر تقنینی ۲ تا ۱۰ روز که ۲۰ روز می‌شود، است. تلاش داریم نظرات مجلس را نسبت به لایحه نزدیک‌تر کنیم. امروز هم با صحبتی که با مجلس داشتم قرار شد لایحه را به شکل غیر رسمی دریافت کنیم تا شورای نگهبان فرصت بیشتری برای بررسی آن داشته باشد.

وی در پاسخ به سؤال دیگری مبنی بر وارد کردن اتهام سیاسی‌کاری به شورای نگهبان از سوی برخی در مقاطعی از جمله انتخابات بیان کرد: برای شورای نگهبان فرقی بین اصولگرایی و اصلاح‌طلبی نیست، و ما هر دو را از خدمتگزاران نظام می‌دانیم اگر شورای نگهبان نظراتی دارد در راستای قوانین آن را اعلام می‌کند.

خبر

لزوم اصلاح قانون بودجه

رئیس مرکز پژوهش‌های مجلس شورای اسلامی با تأکید بر اینکه مجلس آماده همکاری با دولت است، گفت: محدودیت‌های دولت برای ما قابل درک است و می‌دانیم که دولت کشور را با شرایط بسیار سختی اداره می‌کند.

کاظم جلالی در حاشیه همایش فرصت‌های سرمایه‌گذاری و کسب و کار فناوری اطلاعات و ارتباطات ایران در گفت‌وگو با ایرنا افزود: اداره کشور در شرایط سخت موجود، نیازمند اصلاح قانون بودجه است.

وی با اشاره به رد لایحه اصلاحیه قانون بودجه در کمیسیون برنامه و بودجه مجلس، ادامه داد: ادامه مسیر را باید با تعامل به پیش ببریم.

جلالی افزود: مرکز پژوهش‌های مجلس و برخی نمایندگان نقدهایی به این لایحه داشتند اما به نظر می‌رسد دولت می‌تواند در این زمینه بازنگری کند.

وی گفت: از دولت تقاضا داریم که پیش از ارایه هر لایحه‌ای، رایزنی‌هایی با مجلس داشته باشد تا رایزنی‌ها و کارهای اولیه درباره آن انجام شود و لوایح همچون لایحه اصلاح بودجه دچار مشکل نشود.

رئیس مرکز پژوهش‌های مجلس افزود: این فرصت فراهم است که دولت و مجلس بتوانند با تعامل با یکدیگر، کار را به پیش ببرند و از این تنگنا خارج شوند.

عضو کمیسیون سیاست خارجی و امنیت ملی مجلس بیان کرد: نباید روندهایی که در گذشته داشتیم را باز تکرار کنیم؛ در زمینه تسعیر ارز در گذشته قانونی تصویب کردیم و مجلس در مقابل دولت گذشته ایستاد، نمی‌شود همان روند را در دولت جدید پیگیری کرد.

به گزارش ایرنا، کمیسیون برنامه، بودجه و محاسبات مجلس شورای اسلامی هفته گذشته کلیات لایحه یک فوریتی اصلاح قانون بودجه ۱۳۹۵ کل کشور را رد کرد؛ فوریت این لایحه ۱۵ تیر ماه در صحن مجلس به تصویب رسیده بود.

این لایحه با هدف ساماندهی بدهی‌های دولت و شرکت‌های دولتی به نظام بانکی، افزایش توان تسهیلات‌دهی بانک‌ها به واحدهای تولیدی و رونق تولید تهیه شده بود.

کلیات این لایحه یک فوریتی با ۱۰ رأی مخالف و ۷ رأی موافق از مجموع ۱۷ عضو کمیسیون برنامه، بودجه و محاسبات حاضر در جلسه به تصویب نرسید که نتیجه این رأی‌گیری حتی اعضای کمیسیون را نیز شوکه کرد.

با این تصمیم، اکنون گزارش رد لایحه باید در جلسه علنی مجلس مطرح و از نمایندگان رأی‌گیری شود؛ در صورتی که نمایندگان گزارش کمیسیون را رد کنند، لایحه مربوطه به صورت دو شوری در دستور کار کمیسیون برنامه و بودجه قرار می‌گیرد اما در صورت موافقت نمایندگان با نظر کمیسیون، لایحه از دستور کار مجلس خارج می‌شود.

در بخشی از این لایحه آمده است به دولت اجازه داده می‌شود تا معادل ۴۰۰ هزار میلیارد ریال از بدهی‌های خود را از جمله به بانک‌ها و پیمانکاران، اوراق مالی اسلامی منتشر و از طریق واگذاری آن به طلبکاران مزبور تمام و یا بخشی از بدهی‌های خود را تسویه کند.

جزییات تازه از تیراندازی مرگبار مونیخ

عامل تیراندازی مونیخ یک ایرانی - آلمانی است

مقام‌های پلیس مونیخ می‌گویند، در تیراندازی در نزدیکی مرکز خرید المپیا در شهر مونیخ در عصر جمعه دست‌کم ۱۰ نفر کشته شده‌اند.

گزارش پلیس حاکی از این است که فرد مهاجم یک آلمانی ایرانی‌تبار ۱۸ ساله است.

به گزارش فرارو، پلیس انگیزه‌های احتمالی این جوان مهاجم که هنوز هویتش فاش نشده را "کاملاً نامشخص"گزارش کرده و گفته او برای پلیس ناشناخته بوده است.

رئیس پلیس مونیخ در یک کنفرانس خبری گفته است، به نظر می‌رسد که مهاجم به تنهایی دست به حمله زده است. هنوز انگیزه مهاجم از این حمله مشخص نشده است.

هربرتس آندره یی همچنین گفته است که در این تیراندازی ۱۶ نفر زخمی شده‌اند که حال ۳ نفر از آنها وخیم است.اگر چه در گزارش‌های اولیه پلیس اعلام کرد مهاجم با شلیک به خودش از پای درآمده اما اکنون گفته شده علت دقیق مرگ او همچنان در دست تحقیق است. پلیس گفته یکی از مأموران پلیس مخفی هم به سوی مهاجم تیراندازی کرده و هنوز معلوم نیست علت مرگ او گلوله پلیس بوده یا شلیک او به خودش.

پلیس مونیخ گزارش کرده در میان قربانیان تیراندازی روز جمعه، چند نوجوان قرار دارند. حال ۳ نفر از زخمی‌های این واقعه هم بسیار وخیم گزارش شده است.

فرانک والتر اشتاین مایر، وزیر امور خارجه آلمان در بیانیه‌ای گفته است: هنوز انگیزه این حمله شنیع به طور کامل روشن نشده است و ما سرنخ‌های متناقضی در اختیار داریم.

***واکنش ایران**

سخنگوی وزارت امور خارجه ایران با محکوم کردن حادثه تروریستی در مونیخ آلمان، با ملت و دولت آلمان ابراز همدردی کرد و گفت: مبارزه با تروریسم راهی جز مبارزه بی‌امان و فراگیر ندارد.

به گزارش اداره کل دیپلماسی رسانه‌ای وزارت امور خارجه، بهرام قاسمی روز شنبه و به دنبال وقوع تیراندازی در یک مرکز خرید در شهر مونیخ آلمان بیان کرد: امروز مبارزه با تروریسم، در هر شکل آن و در هر کجا به عنوان یک خواست جدی و فوری جامعه جهانی و وجدان بشری، باید سر لوحه تمامی کشورها و در یک اجماع بین‌المللی مورد توجه قرار گیرد.

سخنگوی وزارت امور خارجه افزود: کشتار مردم بیگناه و بی‌دفاع امروز بدل به لکه ننگ دیگری در تاریخ بشریت شده است، که برای از میان بردن آن راهی جز مبارزه‌ای بی‌امان، فراگیر و به دور از استانداردهای دوگانه وجود ندارد.

نوبت اول

آگهی دعوت مجمع عمومی عادی به طور فوق‌العاده شرکت تعاونی مصرف فرهنگیان نهاوند

(شماره ثبت ۱۰۳ شناسه ملی ۱۰۸۲۰۰۰۶۱۲۹) تاریخ انتشار: ۱۳۹۵/۵/۲

بنا به تصمیم هیأت مدیره شرکت تعاونی مصرف فرهنگیان نهاوند مجمع عمومی عادی به طور فوق‌العاده نوبت اول رأس ساعت ۵بعدازظهر روز چهارشنبه مورخه ۱۳۹۵/۵/۲۷ در محل شرکت تعاونی واقع در خیابان کمربندی، پشت مسجد محمدیه برگزار و در همان روز رأس ساعت ۷ بعدازظهر ختم می‌گردد، لذا از تمامی اعضا محترم شرکت و صاحبان سهام دعوت به عمل می‌آید تا در جلسه مذکور به هم رسانند. لازم به ذکر است که شرکاء می‌توانند وکلای خود را از بین اعضا یا خارج از اعضا جهت شرکت در جلسه کتباً به هیأت مدیره معرفی نمایند.

دستورات جلسه:
۱- طرح و تصویب صورت‌های مالی سال ۱۳۹۴.
۲- طرح و تصویب بودجه پیشنهادی سال ۱۳۹۵.
۳- انتخاب اعضاء اصلی و علی‌البدل هیأت مدیره برای مدت ۳ سال
۴- انتخاب بازرسان اصلی و علی‌البدل برای مدت یکسال مالی

سهامدارانی که تمایل به عضویت در سمت‌های بازرسی و هیأت مدیره شرکت تعاونی را دارند می‌توانند حداکثر تا تاریخ ۱۳۹۵/۵/۱۷ با در دست داشتن کپی حکم کارگزینی، کپی شناسنامه و کارت ملی و یک قطعه عکس ۴×۳ جهت اقدامات بعدی و تکمیل فرم مربوطه به دفتر شرکت تعاونی مراجعه نمایند. ضمناً یادآور می‌شود بیلان مالی سال ۱۳۹۴ و تقسیم سود آماده ارائه به مراجعین محترم می‌باشد.

تلفن تماس: ۳۳۲۴۰۱۲۰

آیت فراشی - رئیس هیأت مدیره شرکت تعاونی مصرف فرهنگیان نهاوند

نوبت دوم

آگهی مناقصه عمومی یک مرحله‌ای

اداره کل پست استان همدان در نظر دارد **امور بهنگام‌سازی و داده آمایی اماکن سطح روستاهای استان همدان را مطابق با شرایط عمومی، طرح قرارداد و مشخصات فنی از طریق مناقصه عمومی یک مرحله‌ای به بخش خصوصی واگذار نماید.** لذا نمایندگان کلیه اشخاص حقوقی که موضوع اصلی فعالیت آنها مطالعات آماری و آمارگیری بوده و دارای رتبه درجه ۳ در زمینه آمار اقتصادی، اجتماعی و خانوار و یا آمار خدمات از مرکز آمار ایران می‌باشند با در دست داشتن معرفی‌نامه کتبی و رعایت شرایط و موارد ذیل جهت دریافت اسناد و مستندات مناقصه به دبیرخانه کمیسیون معاملات اداره کل پست استان همدان واقع در همدان، کیلومتر ۵ بلوار سردار شهید همدانی مراجعه و یا از طریق پایگاه ملی اطلاع‌رسانی مناقصات معاونت برنامه‌ریزی و نظارت راهبردی ریاست جمهوری به آدرس: iets.mporg.ir اسناد مناقصه را دریافت نمایند.

۱- مهلت دریافت اسناد مناقصه: به مدت ۱۰ روز از مورخه ۹۵/۰۴/۲۹ تا پایان وقت اداری روز پنجشنبه مورخه ۹۵/۰۵/۰۷ می‌باشد.
۲- مهلت ارائه پاکات مناقصه: مناقصه‌گران از مورخه ۹۵/۰۵/۱۰ تا پایان وقت اداری روز شنبه مورخه ۹۵/۰۵/۲۳ می‌توانند با مراجعه به دبیرخانه کمیسیون معاملات اداره کل پست استان همدان واقع در همدان، کیلومتر ۵ بلوار سردار شهید همدانی نسبت به تحویل پاکت خود اقدام نمایند.
۳-متقاضیان جهت دریافت مدارک و مستندات مربوطه می‌بایست مبلغ ۵۴۵/۰۰۰ ریال به شماره حساب ۳۳۴۳۲۳۱۰۰۲۰۴۷۷۵۶۰۶۰۱ پست بانک واریز نمایند.
۴- سپرده شرکت در مناقصه: ارائه ضمانت‌نامه بانکی از یکی از بانک‌ها و مؤسسات مالی تحت نظارت بانک مرکزی با اعتبار ۳ ماهه و قابل تمدید به مبلغ ۱۰۰/۰۰۰/۰۰۰ ریال در وجه اداره کل پست استان همدان
۵- زمان بازگشایی پاکات (الف، ب، ج) مناقصه‌گران ساعت ۸:۳۰ صبح روز پنجشنبه مورخه ۹۵/۰۵/۲۸ در محل اداره کل پست استان همدان واقع در همدان، کیلومتر ۵ بلوار سردار شهید همدانی بوده و حضور کلیه شرکت‌کنندگان و یا نمایندگان ایشان با ارائه معرفی‌نامه کتبی در جلسه بازگشایی پاکات مجاز می‌باشد.
۶- اداره کل پست استان همدان با هر تعداد پاکت ارسال شده از سوی مناقصه‌گران نسبت به بازگشایی پاکات ارسالی اقدام خواهد نمود.
۷- برنده به روش کیفیت و قیمت تعیین می‌شود.
۸- به پیشنهادهایی که فاقد مهر و امضاء مجاز، مشروط و مخدوش و به پیشنهادهایی که بعد از انقضای مهلت مقرر در فراخوان واصل می‌شود مطلقاً ترتیب اثر داده نخواهد شد.

روابط عمومی ادار کل پست استان همدان

آگهی موضوع ماده ۳ قانون و ماده ۱۳ آیین‌نامه قانون تعیین تکلیف وضعیت ثبتی اراضی و ساختمان‌های فاقد سند رسمی

برابر رأی شماره ۱۳۹۵۶۰۳۲۶۰۰۸۰۰۰۴۸ مورخه ۱۳۹۵/۳/۳۰ و کلاسه شماره ۱۳۹۲۱۱۴۴۲۶۰۰۸۰۰۰۳۳۹ هیأت موضوع قانون تعیین تکلیف وضعیت ثبتی اراضی و ساختمان‌های فاقد سند رسمی مستقر در واحد ثبتی شهرستان رزن تصرفات مالکانه و بلامعارض متقاضی علی عبدی فرزند علی‌حسین به شماره شناسنامه ۱۶۹۶ صادره از خدابنده زنجان به شماره ملی ۴۳۷۱۸۶۳۹۷۳ در شش دانگ یک باب زمین مزروعی به مساحت ۹۳۹۶۲ مترمربع قسمتی از پلاک ۲۸۵- اصلی قریه ملابداغ واقع در بخش ۵ همدان حوزه ثبتی رزن خریداری با واسطه از مالک رسمی آقای علی‌حسین عبدی فرزند سبزعلی دارنده نسق زراعی شماره ۴۱/۱۱/۲۴-۵۹۸۸۲ دفترخانه شماره ۳ زنجان لذا به منظور اطلاع عموم مراتب در دو نوبت به فاصله ۱۵ روز آگهی می‌شود، در صورتی که اشخاص نسبت به صدور سند مالکیت متقاضی اعتراضی داشته باشند می‌توانند از تاریخ انتشار اولین آگهی به مدت دو ماه اعتراض خود را به این اداره تسلیم و پس از اخذ رسید، ظرف مدت یک ماه از تاریخ تسلیم اعتراض، دادخواست خود را به مرجع قضایی تقدیم نمایند. بدیهی است در صورت انقضای مدت مذکور و عدم وصول اعتراض طبق مقررات سند مالکیت صادر خواهد شد.(م‌الف ۸۵)

تاریخ انتشار نوبت اول: ۱۳۹۵/۵/۳
تاریخ انتشار نوبت دوم: ۱۳۹۵/۵/۱۸

غلامرضا شیرخانی خرم، رئیس ثبت اسناد و املاک شهرستان رزن

آگهی موضوع ماده ۳ قانون و ماده ۱۳ آیین‌نامه قانون تعیین تکلیف وضعیت ثبتی اراضی و ساختمان‌های فاقد سند رسمی

برابر رأی شماره ۱۳۹۵۶۰۳۲۶۰۰۸۰۰۰۲۰۲ مورخه ۹۵/۴/۲۷ و کلاسه شماره ۱۳۹۲۱۱۴۴۲۶۰۰۸۰۰۰۳۲۲ هیأت موضوع قانون تعیین تکلیف وضعیت ثبتی اراضی و ساختمان‌های فاقد سند رسمی مستقر در واحد ثبتی شهرستان رزن تصرفات مالکانه و بلامعارض متقاضی آقای یقینعلی مرادی فرزند خانعلی به شماره شناسنامه ۱۵۷۹ صادره از رزن به شماره ملی ۳۹۹۰۷۸۴۵۰۱ در شش دانگ یک باب ساختمان به مساحت ۱۲۴/۹۰ مترمربع قسمتی از پلاک ۵۹ اصلی شهرستان رزن واقع در بخش ۵ همدان حوزه ثبتی رزن خریداری با واسطه از مالک رسمی علی صفری فروزش دارنده نسق زراعی شماره ۲۸۲۲۷ دفترخانه ۵ همدان لذا به منظور اطلاع عموم مراتب در دو نوبت به فاصله ۱۵ روز آگهی می‌شود، در صورتی که اشخاص نسبت به صدور سند مالکیت متقاضی اعتراضی داشته باشند می‌توانند از تاریخ انتشار اولین آگهی به مدت دو ماه اعتراض خود را به این اداره تسلیم و پس از اخذ رسید، ظرف مدت یک ماه از تاریخ تسلیم اعتراض، دادخواست خود را به مرجع قضایی تقدیم نمایند. بدیهی است در صورت انقضای مدت مذکور و عدم وصول اعتراض طبق مقررات سند مالکیت صادر خواهد شد.(م‌الف ۹۰)

تاریخ انتشار نوبت اول: ۱۳۹۵/۵/۳
تاریخ انتشار نوبت دوم: ۱۳۹۵/۵/۱۸

غلامرضا شیرخانی خرم، رئیس ثبت اسناد و املاک شهرستان رزن

پیام تاریخ، تمدن و فرهنگ مادستان
The Message Of Madestan's History & Civilization & Culture
روزنامه همدان پیام
۵
یکشنبه ● ۳ مردادماه ۱۳۹۵ ● شماره ۲۶۸۹
جامعه
ejtemaei@hamedanpayam.com

حبس، مجازاتی فردی و صرفاً محدودکننده آزادی است

رئیس سازمان زندان‌ها و اقدامات تأمینی و تربیتی کشور گفت: وظیفه ما اجرای مجازات حبس بر اساس موازین اسلامی است و نباید در اجرای مجازات غیر از محدود شدن آزادی، دیگر شئونات انسانی زندانیان آسیب ببیند.
به گزارش ایرنا، اصغر جهانگیر افزود: مددکاران زندان‌ها باید وضعیت زندانیان را به طور مرتب مورد رسیدگی و ارزیابی قرار دهند.
وی یکی از مهمترین فعالیت‌های مددکاران را رصد احکام قضایی به ویژه در خصوص زندانیان تحت قرار و بلاتکلیف بیان کرد.

سالتحصیلی آینده سال دشواری خواهد بود

سالتحصیلی آینده به لحاظ پیچیدگی‌های خاصی که استقرار پایه دهم دارد، سالی دشوار خواهد بود.
به گزارش مهر، معاون آموزش متوسطه وزارت آموزش‌وپرورش با بیان اینکه سال گذشته سال بسیار دشواری به لحاظ تغییر ساختار برای آموزش‌وپرورش بود، گفت: سال گذشته پایه نهم به متوسطه اول اضافه می‌شد که همین تغییر یک گردش کار عظیمی را برای آموزش‌وپرورش ایجاد کرد؛ این در حالی بود که دوره اول متوسطه به بیش از ۴۰ هزار معلم نیاز داشت.

تأسیس اتحادیه ملی شورا و شهرداران کشور

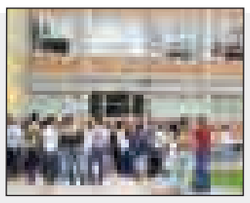

در حال حاضر اگر شهرداران به خارج از کشور دعوت می‌شوند به عنوان شخصی دعوت می‌شوند نه به عنوان اتحادیه که امیدواریم با ایجاد اتحادیه ملی و مستقل جایگاه شهرداران را تقویت کنیم.
به گزارش مهر، مهدی چمران رئیس شورای عالی استان‌ها بیان کرد: شوراهای روستایی از همه جمعیت‌ها خالصانه‌تر کار می‌کنند نه پولی می‌گیرند واگر جلسه‌ای با بخشدار یا دهیار داشته باشند در خانه خود از آن‌ها پذیرایی می‌کنند .

کاهش آمار سزارین در ازای مرگ نوزادان

قصور پزشکی جان نوزاد همدانی را گرفت

مرگ نوزاد همدانی با ٤ کیلوگرم وزن در بیمارستان دولتی فاطمیه همدان نتیجه قصور پزشکی در انجام زایمان طبیعی به جای عمل سزارین است که خانواده این نوزاد حتی حاضر به تحویل گرفتن جسد فرزندشان از بیمارستان نشدند.
یک مادر ۹ ماه انتظار می‌کشد و هر روز به تناسب حرکت جنین در دوران بارداری با کودکش حرف می‌زند. برنامه‌های مختلفی را برای کودک خود در نظر می‌گیرد.
مادر در رؤیاهایش کودک خود را بزرگ می‌کند، هر شب از خواسته‌های کودک و برنامه‌هایی که برای آینده‌اش دارد برای همسرش تعریف می‌کند. بالأخره روزها می‌گذرد و روز موعود فرا می‌رسد مادر درد را احساس می‌کند و سراسیمه به بیمارستان رسانده می‌شود و حالا یک تراژدی رخ می‌دهد.
پرسنل بیمارستان فاطمیه همدان که گویا تنها آمار زایمان طبیعی برایشان مهم است و دیگر هیچ، کارگردانی اصلی این تراژدی را رقم می‌زنند و این زایمان طبیعی را به قیمت فوت شدن یک نوزاد به پایان می‌رسانند.
حالا در این گیرودار به نظر می‌رسد که تنها اولویت مهم در زایشگاه فاطمیه همدان همان افزایش آمار زایمان طبیعی است چرا که در صورت تجویز عمل سزارین مستوجب جریمه می‌شوند.
ناصر رضایی پدر نوزادی است که با بغض و کینه شرح حال لحظه تولد فرزندش را در بیمارستان فاطمیه همدان میگوید: که ۹ ماه انتظار خودش و همسرش برای به آغوش کشیدن نخستین میوه زندگی مشترکشان در پی قصور پزشکی به هیچ رسیده است.
این پدر داغ دیده، ساعت ۲ بامداد روز دوشنبه ۲۱ تیر ماه به دلیل درد شدید مادر باردار را برای زایمان به بیمارستان فاطمیه می‌برد که پذیرش انجام نمی‌شود و موعد تولد نوزاد را به یک هفته بعد موکول می‌کنند، اما بعدازظهر همان روز ساعت ۱٦ به دلیل مراجعت مجدد، مادر باردار پذیرش می‌شود تا اینکه ساعت ۱۱ شب نوزاد چشم به روی دنیای ناشناخته باز می‌کند.
این نوزاد با وزن ٤ کیلوگرم با عمل زایمان طبیعی به دنیا می‌آید و در حین تولد به دلیل کمبود اکسیژن دچار مشکلات تنفسی می‌شود و در دستگاه نگهداری می‌شود.
بنابر اظهارات رضایی پدر این نوزاد تازه متولد که فیلم کودکش را در زیر دستگاه به تصویر کشیده است، تمام صورت نوزاد به دلیل نرسیدن اکسیژن در حین زایمان طبیعی کبود شده و پس از ٤ روز جدال برای ماندن و زنده بودن در نهایت روز پنجشنبه ۲٤ تیر ماه ساعت ۱۷ جان به جان آفرین تسلیم می‌کند.
براساس تأکید پدر داغ دیده که تمام آمال و آرزوهایش تنها ٤ روز برای فرزندش دوام پیدا کرده است، بنابر تشخیص اشتباه رزیدنت بیمارستان پرونده مادر باردار برای زایمان طبیعی تکمیل می‌شود در حالی که نوزاد ٤ کیلویی به هیچ عنوان نباید مورد عمل زایمان طبیعی قرار بگیرد و این رزیدنت توسط پزشک متخصص زنان و زایمان شیفت در بیمارستان مورد مؤاخذه قرار می‌گیرد.
درد و آلام این خانواده به قدری زیاد است که حتی حاضر نشدند جسد کودک ٤ روزه خود را از بیمارستان فاطمیه همدان تحویل بگیرند و همچنان در سردخانه باقی مانده تا جواب قانع کننده‌ای از مسئولان دریافت کنند.
به گفته رضایی، براساس اطلاعات پرونده پزشکی، نوزاد در آخرین سونوگرافی پیش از تولد در شرایط جسمانی خوبی قرار داشته و آزمایشات و نوار قلب گویای صحت و سلامت نوزاد است و باید سزارین می‌شده است.
وی می‌افزاید: دکتر رزیدنت بیمارستان گفته است که اگر ما در این بیمارستان دولتی اقدام به عمل سزارین کنیم با جریمه سنگینی مواجه می‌شویم.
پدر نوزاد ٤ روزه به نظام پزشکی شکایت کرده اما زمان پاسخگویی و رسیدگی قطعی به این پرونده را عنوان کردند که یک سال به طول می‌انجامد.
بنابر اظهارات رضایی، با توجه به شدت ناراحتی در پی از دست دادن فرزندم اطلاعات بیمارستان اعلام کرده که در روز پنج‌شنبه ۲٤ تیر ماه به صورت همزمان ٦ نوزاد فوت کرده است.
پدر این نوزاد فوت فرزندش را ناشی از کوتاهی و قصور پزشکی می‌داند و می‌گوید که این مهم را دنبال می‌کند و کوتاه نمی‌آید.
با وجودی که قصور پزشکی زندگی این نوزاد را به کام مرگ کشاند اما آنچه برای مادر باقی مانده است حسرت در آغوش کشیدن و شنیدن صدای فرزندش پس از ۹ ماه انتظار همراه با درد زایمان طبیعی است و انتظار دارد که دادگاه پزشکی رسیدگی به این تخلف را سریعاً پیگیری کند تا حداقل اندکی از غم سنگینش التیام یابد.

تخمین اشتباهی وزن نوزاد

معاون درمان دانشگاه علوم پزشکی همدان با شنیدن شرح ماجرای تولد این نوزاد در بدو تولد و پیگیری دلیل مرگ نوزاد در گفت‌وگو با تسنیم گفت: طبق قانون نظام پزشکی تمام بچه‌های زیر ٤ کیلوگرم باید اجازه زایمان طبیعی بدهیم و نوزادان بالای ٤ کیلوگرم باید مورد عمل سزارین قرار بگیرند.
محمدرضا عبادیان افزود: وزن این نوزاد قبل از زایمان در سونوگرافی ۳ کیلو و ٦۰۰ کیلوگرم تخمین زده شده که بر این اساس اجازه زایمان طبیعی به مادر باردار داده می‌شود اما وزن نوزاد بعد از زایمان ۳ کیلو و ۹۰۰ گرم اعلام شده است.
وی با بیان اینکه پزشکان متخصص استاندارد نظام پزشکی را در تشخیص روش زایمان رعایت کردند، گفت: این نوزاد زیر نظر یکی از متخصصان زنان و زایمان و استاد دانشگاه که شیفت در بیمارستان فاطمیه بوده، متولد شده اما در حین زایمان طبیعی بچه گیر کرده و با دستگاه و به سختی به دنیا می‌آید.
معاون درمان دانشگاه علوم پزشکی همدان با تأکید بر اینکه نوزاد در حین عمل زایمان طبیعی دچار مشکلات تنفسی و کمبود اکسیژن شده است، بیان کرد: متخصص زنان شرایط زایمان این مادر باردار را بررسی کرده و در بررسی اولیه عامل مرگ نوزاد تشخیص داده شده اما در کمیسیون نظام پزشکی به عنوان مرجع قانونی نیز توسط اساتید صاحبنظر باید مورد بررسی قرار گیرد.
وی با اشاره به اینکه والدین نوزاد تاکنون اقدام به تحویل جسد نکردند، گفت: در بررسی اولیه قصوری متوجه پزشک متخصص زنان نیست اما باید در کمیسیون تخصصی نظام پزشکی استان این موضوع مورد بررسی قرار گیرد.

مرگ نوزاد دیگر با مشکلات مادرزادی

عبادیان با اشاره به مرگ نوزاد دیگری در حین زایمان طبیعی در بیمارستان فاطمیه افزود: این نوزاد به صورت مادرزادی مشکلات قلبی و گوارشی پیچیده‌ای داشته است و با وجودی که راحت به دنیا آمده است اما نوزاد قابلیت حیات نداشته است.
وی بیان کرد: برای بررسی دقیق‌تر وضعیت جسمانی نوزاد فوت شده درخواست ارسال جسد به پزشکی قانونی را داشتیم که والدین نوزاد اجازه کالبدشکافی را ندادند و شکایتی را در مراجع نظام پزشکی و پزشکی قانونی ارسال نکردند.
عبادیان با بیان اینکه نباید زایمان طبیعی را فدای این اتفاقات موردی بکنیم، گفت: مردم متأسفانه در دوره زمانی طولانی‌مدت روش عمل سزارین را بهترین زایمان برای به دنیا آمدن بچه دانستند و با وجود اجرای برنامه فرهنگی برای ترویج زایمان طبیعی در طول ۲ سال گذشته نتوانستیم شاخص زایمان سزارین را طبق برنامه ۱۰ درصد کاهش دهیم.
وی با اشاره به اینکه شاخص زایمان به روش عمل سزارین در استان همدان پایین‌تر از میانگین کشوری است، افزود: جایگاه سزارین در کل استان همدان ٤۷/۵ درصد بوده است که با اجرای طرح ترویج زایمان بدون درد به ٤۳/۳۵ درصد رسیده است.

اعمال جریمه برای انجام بی‌مورد سزارین

معاون درمان دانشگاه علوم پزشکی همدان با تأکید بر اینکه هیچ کسی مانع سزارین علمی نمی‌شود، بیان کرد: در صورتی که مادر باردار و نوزاد مشکلی برای زایمان طبیعی نداشته باشند اما مورد عمل سزارین قرار بگیرد، پزشک تشخیص‌دهنده در بیمارستان جریمه می‌شود.این خبرهای ناگوار از مرگ‌ومیر مادران و نوزادان در بدو تولد به طور قطع تأثیر منفی بر اذهان عموم مردم می‌گذارد و تمام برنامه‌های تبلیغی برای کاهش آمار سزارین و انجام زایمان‌های بی‌درد را تحت تأثیر قرار می‌دهد.
اما مسئولان باید بدانند که ترغیب مادران به عمل زایمان طبیعی با دستور و قانون عملی نمی‌شود و باید کادر درمانی بیمارستان‌ها نیز احساس وظیفه برای تولد نوزادان سالم را داشته باشند و زایمان طبیعی را در ازای مرگ نوزادان معامله نکنند.

یادداشت

اهمیت مسابقات قرآن برای استان

» محمد سهرابی

از امروز به مدت ۸ روز همدان میزبان یکی از مهمترین رویدادهای قرآنی کشور خواهد بود؛ رویدادی که برای زمینه‌سازی آن از حداکثر امکانات و ظرفیت‌های استان استفاده شده تا شایستگی پایتخت تاریخ و تمدن ایران برای میزبانی اینگونه برنامه‌ها بیش از پیش نمایان شود.
سی‌وچهارمین دوره مسابقات قرآن، عترت و نماز دانش‌آموزان سراسر کشور که از حداقل یک ماه قبل فضای استان را متأثر از خود کرده است، فرصت مغتنم و گرانبهایی است تا ضمن بهره‌گیری مضاعف از معنویت و نورانیت قرآن و بازخوانی تعالیم و دستورات قرآنی، ظرفیت‌ها، توانمندی‌ها و سرمایه‌های معنوی، فرهنگی، هنری استان بیش از پیش معرفی و شناسانده شود.
استان همدان با توجه به ظرفیت‌ها و موقعیت ممتاز خود تجربه موفقی در میزبانی برنامه‌ها، همایش‌ها و جشنواره‌های علمی، فرهنگی، هنری و ورزشی در سطوح مختلف ملی و بین‌المللی داشته است که هر یک از آنها برای استان فرهنگی و تاریخی همدان فرصت‌ساز بوده‌اند.
رویداد بزرگی چون مسابقات قرآن دانش‌آموزی که به مدت ۸ روز در همدان برگزار می‌شود، علاوه بر تمام ویژگی‌ها، آثار و نتایج پیش گفته برای استان، از ویژگی‌های منحصربه‌فردی نیز برخوردار است که باید مورد توجه قرار گیرد. موضوع این برنامه بزرگ فرهنگی و معنوی کتاب خدا، قرآن و عترت و نماز است، آن هم در سطح نوجوانان و جوانانی که با عنوان نخبگان قرآنی در دارالمؤمنین همدانی حضور خواهند داشت.
بدون تردید این اتفاق بزرگ قرآنی افتخاری برای استان و توفیقی برای تمام کسانی است که به نوعی در برگزاری آن نقش دارند.
بر این اساس علاوه بر تمام آثار و نتایجی که برای میزبانی رویدادهای مهم فرهنگی و هنری مترتب است، آثار و برکات فراوانی به جهت برگزاری مسابقات قرآن دانش‌آموزی نصیب استان می‌شود.
با این اوصاف باید قدر روزهایی که همدان میزبان یک رویداد بزرگ قرآنی است را دانست و از تمام امکانات و توانمندی‌های موجود در جهت برگزاری موفق مسابقات و میزبانی شایسته نخبگان قرآنی بهره برد.
به هر حال برگزاری سی‌وچهارمین دوره مسابقات قرآن، عترت و نماز دانش‌آموزان سراسر کشور در استان همدان را که سابقه درخشانی در میزبانی اینگونه رویدادها دارد، به فال نیک می‌گیریم و امیدواریم این برنامه مهم قرآنی بهره کافی و وافی در جهت توسعه فرهنگ قرآنی در جامعه و معرفی ظرفیت‌های استانی به خوبی استفاده شود.

خبر کوتاه

خروج تومور ۲۰ کیلویی از شکم یک بیمار

باشگاه خبرنگاران: در یک عمل جراحی پزشکان موفق شدند تومور بسیار بزرگی را از شکم یک بیمار خارج کنند.
در بیمارستانی در مشهد، پزشکان در یک عمل جراحی نادر موفق شدند تومور بسیار بزرگی به وزن ۲۰ کیلوگرم را از شکم یک بیمار خارج کنند. چنین جراحی‌هایی معمولاً با خطراتی برای بیمار همراه است اما در این مورد پزشکان مشهدی موفق عمل کرده‌اند.
این نخستین بار نیست که چنین مواردی پیش می‌آید. به عنوان مثال پیش از این نیز توده‌هایی ۳۳ کیلویی و ۱۹ کیلویی از شکم دو بیمار خارج شده بود.

ذهنیت منفی نسبت به زنان ایرانی در حال تغییر است

ذهنیت منفی که رسانه‌های غربی نسبت به زنان ایرانی در جامعه ایجاد کرده‌اند، با توسعه روابط ایران و دیگر کشورها در حال تغییر است. به گزارش ایرنا، شهیندخت مولاوردی معاون رئیس‌جمهوری در امور زنان و خانواده گفت: امیدواریم با توجه به فضای جدیدی که در کشور ما پس از توافق هسته‌ای ایجاد شده در مناسبات اقتصادی ایران تحولات جدی را شاهد باشیم.

نیش و نوش

اعتماد: صفایی فراهانی: می‌خواهند مردم باور کنند ۳۰ میلیون تومان از ۳ هزار میلیارد تومان بیشتر است
یعنی می‌گی مردم ریاضی‌شون خوب نیست!!
باشگاه خبرنگاران جوان: یک وعده زندگی پلاستیکی!
دیگه الان خود مردم هم پلاستیکی شدن!
ایسنا: افزایش قیمت تخم مرغ در بازار
با قیمت طلا مرغا هم بالا پایین می‌کنن!!
شرق: فرار مغزها با نبود مسکن
اینم بهانه برای فراری شدن مخ‌ها
ایرنا: طلاق بیشترین تعداد پرونده‌های وکلا را تشکیل داده است
فاجعه‌اس!!
تسنیم: سالتحصیلی آینده سال دشواری خواهد بود
به این می‌گن فاز منفی دادن!
خبرآنلاین: مرگ نوجوان ۱٦ ساله در پی سلفی با پست برق
اینم شد سلفی گرفتن!!
همدان پیام: نماد تاریخی همدان گرفتار آتش
بگو آتش گرفتار نماد تاریخی همدان شد!!
شرق: متارکه مبارک
اینم یه جشن برای طلاق کارت دعوتشم بزودی بازار می‌یاد!!
اعتماد: کشف تونل تروریستی به عمق ۲۰ متر و طول ٤۰ متر در خاش
الان مسئولیتش رو داعش به عهده می‌گیره!!
اعتماد: قفل حقوق شهروندی در جامعه ما فعلاً باز شدنی نیست
کلیدش دست حسن آقاست مثل اینکه گمش کرده!!
همشهری: اسناد تخلف‌های هنگفت دولت سابق را به دادگاه می‌دهم
بدون شرح!!
خبرآنلاین: درآمد میلیاردی پاتوق‌دارهای تهران از معتادان
خوبه معتادا منبع درآمد شدن
فارس: کاهش آمار سزارین در ازای مرگ نوزادان
مهم اینه که آمار عملکرد مدیرا بهتر بشه!

خبر

لایحه تأسیس مدارس غیردولتی اصلاح شد

نایب‌رئیس کمیسیون آموزش و تحقیقات مجلس شورای اسلامی از اصلاح لایحه تأسیس و اداره مدارس و مراکز آموزشی و پرورشی غیردولتی در این کمیسیون خبر داد.داوود محمدی‌نایب در گفت‌وگو با فارس، در خصوص «لایحه تأسیس و اداره مدارس و مراکز آموزشی و پرورشی غیردولتی»، گفت: این لایحه برای اصلاح از سوی شورای نگهبان به مجلس ارسال شده بود.وی افزود: پس از بررسی و جلسات کمیسیون آموزش مجلس، ایرادات مربوط به لایحه تأسیس و اداره مدارس و مراکز آموزشی‌وپرورشی غیردولتی، که «تحت‌الشعاع قرار گرفتن مدارس دولتی» جزء اصلی‌ترین ایرادات وارده از سوی شورای نگهبان بود، اصلاح شد.

«٤۰ ساله‌ها» واکسینه می‌شوند

رئیس مرکز مدیریت بیماری‌های واگیر وزارت بهداشت از برنامه جدید وزارت بهداشت برای واکسینه کردن افراد ٤۰ سال در برابر هپاتیت B خبر داد. به گزارش تسنیم، محمد مهدی‌گویا گفت: ما از سال ۱۳۷۲ به بعد برنامه واکسیناسیون ویژه در کشور را برای هپاتیت B ایجاد کردیم و در سال ۸۵، ٤ گروه سنی زیر ۷۲ سال را انتخاب کرده و برای هپاتیت B واکسینه کردیم؛ این در حالی است که هپاتیت C واکسنی برای پیشگیری ندارد اما یک روش درمانی خیلی مطمئن برای آن یافتند و کسانی که تحت درمان قرار می‌گیرند بین ۳ تا ٦ ماه بهبودی کامل می‌یابند. وی بیان کرد: ما در برنامه حذف هپاتیت B تلاش می‌کنیم گروه‌های سنی دیگری را نیز واکسینه کنیم و هدف بعدی‌مان این است که افراد زیر ٤۰ سال را در برابر هپاتیت B واکسینه کنیم.

رئیس کانون وکلای دادگستری استان همدان خبر داد

خدمات رایگان در کانون وکلای دادگستری همدان

» فاطمه‌السادات‌باب‌الحوائجی

کانون وکلای دادگستری در کشورهای توسعه یافته یکی از ارکان قدرت و تصمیم‌گیری است. این کانون با پیشینه ۹۰ ساله در کشور در سال ۱۳۸۳ به شکل مستقل در استان همدان تشکیل شد. این مجموعه قدیمی‌ترین نهاد مدنی کشور است که از سال ۱۳۳۳ عضو اتحادیه وکلای دادگستری کل دنیا (IBA) شده است.
هیأت مدیره کانون وکلا ۵ نفر عضو اصلی هستند که با رأی مستقیم وکلای پایه یک دادگستری و طی یک انتخابات، تعیین می‌شوند.
ریاست کانون نیز برای ۲ سال است که هر فرد فقط برای ۲ سال متوالی می‌تواند ریاست این مجموعه را داشته باشد.
اعضای هیأت‌مدیره‌های کانون‌های استان‌ها یک اتحادیه تحت عنوان اتحادیه سراسری کانون‌های وکلای دادگستری ایران (اسکودا) دارند که یک شخصیت مستقل است.
کانون وکلای استان همدان دارای ۵۹۰ وکیل پایه یک و ۹۰ کارآموز است و عضویت در کانون وکلا از طریق آزمون‌هایی است که همه ساله توسط سازمان سنجش برگزار می‌شود.
برای یک وکیل ثبت‌نام، قبولی در آزمون عمومی و گذراندن دوره کارآموزی به مدت ۱۸ ماه و سپس قبولی در آزمون اختبار و حضور در مراسم تحلیف و سوگند از بخش‌هایی است که باید سپری شود.
افراد بعد از قبولی به عنوان وکیل پایه یک پروانه دائم خود را می‌گیرند که این پروانه هر سال باید تمدید شود.
با این توصیف در نشستی که رئیس کانون وکلای استان داشت مباحثی از این مجموعه بیان شد که در زیر می‌خوانید:
به گفته رئیس کانون وکلای استان همدان، این کانون در همدان برای تمام افرادی که نیاز داشته باشند و از سوی دادگستری معرفی شوند، خدمات رایگان انجام می‌دهد. همچنین افرادی که توانایی مالی ندارند در صورت نیاز به وکیل ابتدا با حضور در جلسات مشاوره رایگان از خدمات کانون وکلا بهره‌مند می‌شوند.
مهدی غلامی‌جلالی افزود: در سال گذشته تاکنون ۲۲۰ متهم که توانایی مالی نداشته‌اند از وکیل تسخیری در کانون وکلای دادگستری استفاده کرده‌اند و در کمیسیون معاضدت این کانون به اشخاصی که توانایی مالی ندارند وکیل رایگان معرفی می‌شود.
وی بیان کرد: مراجعات مشاوره‌های رایگان بیشتر پرونده‌های دعاوی خانوادگی بوده است و پس از پرونده‌های دعاوی خانوادگی، مسائل دعاوی مالی و اقتصادی بیشترین تعداد را به خود اختصاص داده است.
رئیس کانون وکلای دادگستری استان همدان از ارائه مشاوره حقوقی رایگان به هزار و ۱۵٤ نفر در همدان خبر داد.
وی افزود: کمیسیون معاضدت و جلسات مشاوره رایگان حقوقی از روز شنبه تا چهارشنبه هر هفته در اختیار نیازمندان قرار می‌گیرد.
رئیس کانون وکلای دادگستری استان گفت: پرونده‌های دعاوی خانوادگی و طلاق بیشترین تعداد پرونده‌های مشاوره را در کانون وکلای دادگستری همدان به خود اختصاص داده است.
غلامی‌جلال افزود: کانون وکلای دادگستری همدان بسیار مهجور و گمنام مانده است و باید تلاش شود کانون وکلا را به همگان معرفی کنیم تا مردم بتوانند از خدمات آن بهره ببرند.
وی بیان کرد: تاکنون ۸۹ پرونده شکایتی علیه وکلا به ثبت رسیده به طوری که از این تعداد ۲ نفر تعلیق شدند اما یکی از آن‌ها با حکم دادگاه رفع تعلیق شد. رئیس کانون وکلای دادگستری همدان در ادامه گفت: ابطال دائم پروانه کار یک وکیل هم انجام شده اما به این رأی اعتراض شده و پرونده هم اکنون در دیوان عالی کشور در حال بررسی است.
غلامی‌جلالی با بیان اینکه اکثر مردم از قوانین اطلاعی ندارند و عدم نتیجه‌گیری دلخواه از پرونده‌هایشان را به پای وکلا می‌نویسند، افزود: این امر موجب شکایت شهروندان از وکلا می‌شود.
وی در ادامه گفت: بهتر است مردم پیش از وقوع مشکلات و بستن قراردادهای مالی و اموری که فکر می‌کنند وجود یک وکیل در آن لازم است، به وکلا مراجعه و مشورت بگیرند.

رئیس کانون وکلای دادگستری استان ادامه داد: نبود بیمه‌های وکالت از مهمترین مشکلات بخش حقوقی کشور است.
وی افزود: اگر خانواده‌ها تحت پوشش بیمه وکالت قرار بگیرند، می‌توانند در مواقع نیاز در انتخاب وکیل با دستی باز انتخاب کنند.
غلامی‌جلالی همچنین با اشاره به مسأله فیش‌های حقوقی غیرمتعارف در جامعه گفت: کانون وکلا درباره مسائل سیاسی اظهار نظر نمی‌کند اما اگر از نظر ملی بخواهیم اظهار نظر کنیم باید گفت که گرفتن حقوق توسط افراد از دوحالت خارج نیست یا مربوط به ارگان خصوصی است و یا از بیت‌المال بودجه می‌گیرند.
رئیس کانون وکلای دادگستری همدان گفت: از حیث قانونی پرداخت‌کننده و دریافت‌کننده‌های حقوق‌های چند ۱۰ میلیونی باید تحت پیگرد قانونی قرار بگیرند. وی افزود: در جامعه‌ای که مردم آن از نظر اقتصادی در تنگنا هستند و حقوق یک کارگر کمتر از یک میلیون تومان است، پس دریافت حقوق‌های نجومی در شأن جامعه ما نیست. غلامی‌جلال در پاسخ به سؤالی مبنی بر اینکه موضوع موازی‌کاری بین «کانون وکلای دادگستری» و «مرکز امور وکلا و مشاوران حقوقی» به کجا انجامید؟ گفت: در قانون بودجه برنامه سوم توسعه در سال ۷۸ و ۷۹، طبق ماده ۱۸۷، به قوه قضاییه اجازه داده شد تا وکلایی را برای مدت ۵ سال از طریق آزمون جذب کند.
وی بیان کرد: این در حالی است که پس از انقضای ۵ سال قرار شد که این دو با هم ادغام شوند و بحث بر سر این شد که «کانون وکلای دادگستری» در «مرکز امور وکلا و مشاوران حقوقی» ادغام شود یا بالعکس؟
رئیس کانون وکلای دادگستری استان همدان گفت: در پی این بحث، «قانون جامع وکالت» با هدف نحوه ادغام این دو نهاد طرح شد که در این قانون ۸۰ درصد خواسته‌های «مرکز امور وکلا و مشاوران حقوقی» دیده شده است.
وی با بیان اینکه این طرح در مجلس اعلام وصول شده است، افزود: اگر مشکلی پیش نیاید، پیش‌بینی می‌کنیم که «مرکز امور وکلا و مشاوران حقوقی» در «کانون وکلای دادگستری» ادغام شود.

پیام تاریخ، تمدن و فرهنگ مادستان
The Message Of Madestan's History & Civilization & Culture
روزنامه همدان پیام
۶
یکشنبه ● ۳ مردادماه ۱۳۹۵ ● شماره ۲۶۸۹
اقتصاد
eghtesad@hamedanpayam.com

موعد پرداخت وام ۱۰ میلیونی ازدواج فرا رسید

با وجود گذشت ۲ ماه از ابلاغ مصوبه وام ۱۰ میلیون تومانی ازدواج، ناهماهنگی و بهانه‌های بانک‌ها در پرداخت این تسهیلات، شرایط سختی برای متقاضیان ایجاد و آنها را سرگردان کرده است. فضایی که باید براساس دستورالعمل بانک مرکزی از دیروز شنبه به پایان رسیده و تمامی بانک‌های حاضر در سامانه ازدواج اعطای وام ۱۰ میلیون تومانی را در دستور کار قرار دهند.

به گزارش ایسنا، نبود منابع کافی برای توزیع وام ۱۰ میلیون تومانی ازدواج عامل اصلی مخالفت بانک‌ها برای تصویب طرح مجلس مبنی بر افزایش سقف وام ازدواج از ۳ به ۱۰ میلیون تومان اعلام شده است، ولی در نهایت بانک‌ها مؤظف به اجرای آن شده‌اند.

این در حالی است که ظاهراً آمارهای بانک مرکزی نیز دلیل مخالفت بانک‌ها را تأیید می‌کند، چراکه مجموع گردش حساب قرض‌الحسنه پس‌انداز بانک‌ها سالانه حدود ۵ هزار میلیارد تومان است که بخشی از آن به وام ازدواج تعلق دارد. این در شرایطی است که برای افزایش میزان وام ازدواج به ۱۰ میلیون تومان باید منابع نیز به ۳ برابر افزایش یابد.

از سویی دیگر اکنون حدود ۴۵۰ هزار نفر در صف وام ازدواج قرار دارند که با پیش‌بینی حدود ۸۰۰ هزار نفری ثبت‌نام برای امسال، این تعداد به ۱/۲ میلیون نفر می‌رسد و رقمی نزدیک به ۱۲ هزار میلیارد تومان منابع برای پاسخگویی به متقاضیان لازم است.

به هر صورت با توجه به موانع موجود، در ۲ ماهی که از ابلاغ مصوبه وام جدید به شبکه بانکی گذشته، این موضوع به صورت یکپارچه اجرایی نشده و با حواشی بسیاری همراه بوده است. زوجین عمدتاً در مراجعه به بانک‌ها با دست خالی بانک‌ها برای پرداخت تسهیلات ازدواج مواجه شده و وعده‌های چند ماهه، وام ۳ میلیونی یا پاسخ‌هایی همراه با بلاتکلیفی دریافت کرده‌اند.

نگاه

جهش قیمت مسکن به نفع سازندگان نیست

عضو هیأت‌مدیره کانون انبوه‌سازان گفت: اگر با جهش قیمت مسکن مواجه شویم خریدارانی را که به سختی و با برنامه‌ریزی جذب کرده‌ایم از دست می‌دهیم.

سید محمد مرتضوی افزود: برای خریداران و نیز سازندگان مناسب است که قیمت مسکن جهش نکند؛ زیرا در این صورت سازندگان از قدرت برنامه‌ریزی بیشتر و بهتری برخوردار می‌شوند و می‌توانند برنامه‌های بعدی خود را بر این اساس تنظیم کند. انبوه‌سازان باید این امید را داشته باشند که تفاوت فروش امروز با هزینه‌های ساخت در آینده فاحش نخواهد بود.

وی گفت: وقتی با جهش قیمت مواجه می‌شویم در تمام بخش‌ها از جمله خدمات، مصالح، زمین و نظایر آن نیز این افزایش قیمت رخ می‌دهد که تمام این هزینه‌ها به سازنده تحمیل می‌شود. پس این‌طور نیست که سازندگان از جهش منفعت ببرند، بلکه هر یک از اجزای وابسته به تولید مسکن بخشی از منفعت را در اختیار می‌گیرند که این هزینه‌هایی به مشتریان تحمیل می‌کند و باعث می‌شود خریداری را که به سختی و با برنامه‌ریزی جذب کرده‌ایم از دست بدهیم؛ بنابراین بهتر است بازار مسکن با سودی متناسب با نرخ تورم به فعالیت خود ادامه دهد تا هر دو طرف عرضه و تقاضا دچار شوک نشوند.

این عضو کانون انبوه‌سازان در پاسخ به این سؤال که آیا ظرفیت شوک قیمت در بخش مسکن وجود دارد؟ به ایسنا گفت: روند فعلی که دولت در پیش گرفته این نوید را می‌دهد که جهش ناگهانی قیمت نخواهیم داشت؛ چرا که تعادل در هر دو بخش عرضه و تقاضا به صورت موازی در حال ایجاد است.

به گفته مرتضوی، عامل اصلی که می‌تواند سازنده‌ها را به ورود به فاز جدید چرخه ساخت‌وساز ترغیب کند، این است که تسهیلات مالی خرید مسکن افزایش پیدا کند که در دو سه سال گذشته متقاضیان زیادی از تسهیلات استفاده نکرده‌اند، اما در حال حاضر افراد بیشتری اقدام به دریافت وام مسکن می‌کنند.

وی با اشاره به تسهیلات ۱۵۰ میلیون تومانی ساخت مسکن افزود: تسهیلات ۱۵۰ میلیون تومانی جهش ۲/۵ برابری نسبت به تسهیلات ۶۰ میلیون تومان سابق ایجاد می‌کند که تا حدودی دست سازندگان را برای تولید باز گذاشته است.

مرتضوی با بیان اینکه سازندگان همواره با امید اینکه بازار تحرک بیشتری پیدا کند وارد ساخت‌وساز می‌شوند، گفت: در کنار وام ساخت، تسهیلات خرید هم باید با نرخ سود پایین و مدت زمان بازپرداخت طولانی افزایش یابد تا چرخه تولید و مصرف مسکن کامل شود و مسکن رونق گیرد.

وی در خصوص وضعیت ساخت‌وساز مسکن در دو سه ماه اخیر بیان کرد: با توجه به ورود جدی بانک مسکن در این مدت در ارائه تسهیلات، به نظر می‌رسد ساخت‌وساز تا حدودی تحرک یافته و سازنده‌ها به سمت اخذ پروانه و اقدام به ساخت سوق پیدا کرده‌اند. اگر خریداران نیز مجاب شوند که در صورت خرید در آینده سود می‌کنند، بازار مسکن به شکل تدریجی و با آهستگی تا یکی دو سال آینده از شرایط رکود خارج می‌شود.

دکتر شوید تا بیکار بمانید!

سال‌هاست بازار کار ایران با جمعیت انبوهی از فارغ‌التحصیلان دانشگاهی مواجه شده و صف طولانی از تقاضا برای کار هم شکل گرفته است. جوانانی که ویژگی مشترک همه آنها تحصیل دانشگاهی در رده‌های مختلف کاردانی تا دکتری بوده و تقریباً همگان از طرز فکر یکسانی نسبت به شغل و آینده کاری هم برخوردارند.

تا دهه ۶۰ تقریباً مشکل خاصی با عنوان اشتغال فارغ‌التحصیلان دانشگاهی در کشور وجود نداشت و حتی افراد دیپلمه نیز می‌توانستند به آسانی در مشاغل مختلف وارد شده و فعالیت کنند، اما امروز شرایط کاملاً تغییر یافته و افراد با مدارک کارشناسی تا دکتری نیز با چالش‌های فراوانی برای ورود به بازار کار مواجه‌اند.

کارشناسان می‌گویند اینکه چرا اقتصاد ایران به چنین وضعیتی دچار شده که توان جذب تقاضاهای شغلی موجود را ندارد و در نتیجه چند میلیون تقاضا برای کار شکل می‌گیرد به چند عامل بستگی دارد. نخست اینکه جهش یکباره میزان تولدها در دهه ۶۰ و رسیدن آنها به سن کار در دهه‌های ۸۰ و ۹۰، رشد نامناسب و ضعیف بنگاه‌های شغل‌ساز، ورشکستگی، تعدیل نیرو، در برخی موارد ورود تکنولوژی‌های نوین در کار، افزایش چشمگیر تعداد فارغ‌التحصیلان دانشگاهی و تغییر ذائقه آنها نسبت به کار؛ می‌توانند در ایجاد شرایط فعلی بازار کار ایران تأثیر مستقیم داشته باشند.

دلایل پیچیده شدن بیکاری جوانان

در عین حال، برخی معتقدند حتی در شرایط فعلی اقتصاد ایران نیز برای افرادی که صاحب مهارت، تخصص و دانش قابل عرضه‌ای در حرفه‌ای باشند کار وجود دارد و افراد می‌توانند به سرعت پله‌های ترقی را نیز طی کنند. اما مشکل از وقتی ایجاد شده که صدها هزار مدرک دانشگاهی صادر و افراد چیزی جز دانش تئوریک و در برخی موارد بدون کاربرد برای ارائه ندارند. به گزارش مهر، در حالی که سیاست‌گذاران باید برای فراهم کردن امکان ورود افراد به مشاغل و حرفه‌های گوناگون (در ایران بیش از ۶۰۰ رشته شغلی شناخته شده وجود دارد) برنامه‌ریزی می‌کردند، به دنبال ایجاد دانشگاه و کلاس‌های فراوان درسی رفتند که امروز اتفاقاً دانشگاه مانعی برای اشتغال جوانان شده است.

جوانی که سال‌ها در پشت میزهای دانشگاه سپری کرده و با افزایش سن، امروز چیزی برای عرضه ندارد و با وجود مدارک دانشگاهی مختلف، بسیاری امکان دریافت یک پذیرش شغلی را هم ندارند. سال‌ها اصرار سیستم آموزشی به جذب جوانان در رشته‌های کم کاربرد و بعضاً بدون کاربرد در اقتصاد ایران و اشباع شدن بسیاری از رشته‌ها، وجود هزاران مهندس و دکتر در رشته‌های گوناگون، باعث شده تا کشور با انبوهی از تقاضاهای کار یک شکل و خاص مواجه باشد.

چرا همه به دنبال مشا غل خاص می‌روند؟

آیا افراد همچنان پس از دهه‌های مختلف تنها باید به مدارس و دانشگاه‌ها بروند تا صاحب یک مدرک تحصیلی شوند؟ چرا سیستم آموزشی ایران به دنبال تحول و استفاده از تجربیات موفق کشورهای دیگر نیست و همچنان بر روی یک پاشنه می‌چرخد؟ آیا وقتی که جوانی از ابتدای دبستان تا کارشناسی، ارشد و دکتری تحصیل می‌کند ولی هیچ حرفه و هنری ندارد، ضعفی متوجه نظام آموزشی نیست و کسی نباید بنشیند و فکر کند کجای کار اشکال دارد که آقا و خانم مهندس و دکتر در فلان رشته تنها سال‌ها درس خوانده و در طول نزدیک به ۲ دهه تحصیل با هیچ شغلی آشنا نشده و اصلاً هنوز هم نمی‌داند راهی که رفته درست بوده و یا اشتباه؟

صف تقاضا برای برخی مشاغل خاص مانند آن است که خریداران زیادی هر روز به فروشگاه‌هایی مراجعه و نوع خاصی از کالا را خریداری کنند؛ بنابراین روشن است در چنین فضایی نه آن کالا همیشه موجود خواهد بود و نه سایر کالاها امکان فروش را خواهند یافت. درست این اتفاق امروز در اقتصاد ایران رخ داده و با وجود اینکه افراد بسیاری می‌توانستند در رشته‌های شغلی مختلف وارد شوند، چند سالی عمر و هزینه خود را در کلاس‌های دانشگاه‌ها تلف کرده و امروز صاحب یک مدرک تحصیلی هستند که تقاضایی برای آن وجود ندارد و از آنسو نگاه همگی به شغل نیز شبیه به هم و یکسان است.

کارشناسان می‌گویند چگونه سیاست‌گذاران از بروز این مسأله جلوگیری نکرده و خطر شکل‌گیری بحران در بازار کار کشور را پیش‌بینی نکردند که اجازه داده‌اند اینگونه صدها هزار نفر پس از دوران متوسطه تحصیل، تنها به دانشگاه‌ها بروند و با یک مدرک کاغذی از آن خارج شده و حالا همگی لیست یکسانی از تقاضا برای شغل ارائه کنند؟

برخی مقامات دولتی معتقدند این واقعه تاکتیک اشتباهی بوده که در گذشته برای به تأخیر انداختن تقاضای شغل جوانان به کار رفته و برای اینکه عده‌ای دیرتر متقاضی کار شوند، آنها را به سمت دانشگاه‌ها هدایت کردند. حال امروز که بالاخره آنها فارغ‌التحصیل شده‌اند نه شغلی برای آنها فراهم است و نه اینکه آنها دیگر به هر شغلی راضی می‌شوند.

جالب است بدانیم بحران بیکاری امروز کشور تنها برای فارغ‌التحصیلان دانشگاهی است و این نوع از بازار کار ۳ قفله شده و دولت نمی‌تواند برای رونق آن کاری بکند، وگرنه بازار مشاغل ساده بحرانی ندارد و در بسیاری از موارد رونق هم دارد و مشاغل نیازمند مهارت و تخصص نیز تقریباً خوب بوده و ممکن است در دوره‌ای دچار شدت و ضعف شود، ولی مشکل خاصی نیست و مسأله تنها بیکار ماندن میلیونی فارغ‌التحصیلان بیکار است.

آیا اگر نظام آموزشی کشور این قابلیت و رسالت را داشت که از ابتدا استعداد و توانمندی‌های افراد را شناسایی و آنها را به سمت همان مشاغل هدایت می‌کرد، امروز با جوانانی مواجه می‌شدیم که با درجه تحصیلی کارشناسی تا دکتری مجبور شوند برای فرار از بیکاری به مشاغلی فرسنگ‌ها دورتر از تحصیلاتشان روی بیاورند؟

همچنین آیا کسی نمی‌تواند این مسئولیت را بر عهده بگیرد که به دانشگاه‌ها برنامه جذب سالیانه دانشجو بر اساس نیازهای روز بازار کار ارائه و از آنها در پایان هر سال تعدادی فارغ‌التحصیل تحویل بگیرد که دست‌کم ۵۰ درصد امکان جذب در بازار کار داشته باشند؟

بازار

ثبات در بازار طلا برای نخستین بار در ۳ ماه اخیر

رئیس اتحادیه طلا و جواهر کشور با اشاره به اینکه بازار سکه و طلا در هفته گذشته از ثبات بالایی برخوردار بود، گفت: قیمت سکه و طلا در هفته گذشته کمترین نوسان در ۳ ماهه اخیر را داشت.

محمد کشتی‌آرای با بیان اینکه در هفته گذشته قیمت طلا کمترین نوسان را در ۳ ماه گذشته تجربه کرد، افزود: در ابتدای هفته قیمت طلای جهانی هزار و۳۳۷ دلار بود که در روز چهارشنبه به هزار و ۳۲۹ دلار رسید که معادل ۸ دلار نوسان است و نسبت به نوسانات هر هفته‌ای طلا که تا ۲۵ دلار بود بسیار کم شد.

وی با اشاره به اینکه همین ثبات در قیمت طلای جهانی عاملی برای ثبات قیمت سکه در هفته گذشته بود، به ایسنا گفت: قیمت سکه در ابتدای هفته یک میلیون و ۸۸ هزار تومان بود که در روز چهارشنبه به یک میلیون و ۹۱ هزار تومان رسید تا دامنه تغییر ۳ هزار تومانی را در بازار سکه داشته باشیم که بسیار نوسان پایینی بود.

رئیس اتحادیه طلا و جواهر همچنین با تأکید بر اینکه نمی‌توان برای قیمت هفته آینده طلا و سکه اظهار نظری داشت، بیان کرد: با توجه به تحولات سیاسی و نظامی در دنیا فعلاً نمی‌توانیم در مورد قیمت طلا و سکه در هفته آینده پیش‌بینی داشته باشیم ولی یکی از علل اصلی ثبات قیمت طلا و سکه در هفته گذشته فاصله گرفتن از فضای رفراندوم انگلیس و کم شدن تبعات این اتفاق بود.

بورس

خارجی‌ها نسبت به سرمایه‌گذاری در ایران خوش‌بین هستند

یک فعال بازار سرمایه آلمان درباره اجرایی شدن برنامه جامع اقدام مشترک (برجام) می‌گوید در این مقطع سرمایه‌گذاران خارجی علاقه دارند در ایران سرمایه‌گذاری کنند، ولی باید مطمئن شوند که سرمایه‌شان در خطر نیست.

نادر مالکی درباره بازار سرمایه ایران در پسابرجام، به ایسنا گفت: بدون شک امکانات بورس ایران بی‌نهایت بالاست. البته گسترش روابط بورس ایران با سایر کشورها، کمی به زمان نیاز دارد.

وی افزود: باید به سرمایه‌گذاران خارجی علاقمند به سرمایه‌گذاری در ایران این اطمینان داده شود که سرمایه آن‌ها در خطر سیاسی نخواهد بود. شخصاً فکر می‌کنم که سرمایه‌گذاران خارجی نسبت به آینده سرمایه‌گذاری در ایران خوش‌بین هستند.این فعال بازار سرمایه آلمان درباره افت‌وخیزهای شاخص بورس اوراق بهادار گفت: در بازار سرمایه اروپا هم شاهد بالا و پایین‌هایی هستیم و این موضوع در بورس‌های دنیا طبیعی است، ولی باید دید که در ۵ سال آینده بورس تهران چه تغییری می‌کند. مالکی درباره نشت اطلاعات نهانی در بورس‌های دنیا بیان کرد: تمام دنیا از این نظر شبیه هم است و بدون شک در اروپا هم اطلاعات نهانی نشت می‌کند.

هیأت تجاری همدانی از اقلیم کردستان عراق دست پر برگشت

قرارداد تجاری ۳۰میلیون دلاری دستاورد سفر به کردستان

هفته گذشته هیأت تجاری از همدان با مدیریت اتاق تعاون به اقلیم کردستان عراق اعزام شد. یکی از خصوصیات این هیأت تجاری حضور نماینده‌ای برای شناسایی و بررسی بازار اقلیم کردستان عراق، آسیب‌شناسی این بازار و مذاکره با طرفین تجاری شرکت‌ها بود.

رئیس کانون کارآفرینان استان، تولیدکنندگان و صادرکنندگان در حوزه‌های خشکبار، میوه و تره‌بار، تابلوهای برق و کنتورهای هوشمند، صنایع دستی (ملیله‌دوزی)، میوه با تکنولوژی بسته‌بندی نوین، مرغ و طیور و آرد و حبوبات، تشکیل‌دهندگان این هیأت تجاری بودند که عازم اقلیم کردستان عراق شدند.

این هیأت پس از اینکه روز اول را صرف آشنایی با بازار و کسب‌وکار اقلیم کردستان کردند، چندین جلسه با بازرگانان عضو اتحادیه واردکنندگان و صادرکنندگان، اتاق بازرگانی و مدیران دولتی مرتبط با دامپزشکی و جهادکشاورزی اربیل برگزار کردند که طبق گفته‌های دبیر اتاق تعاون استان همدان در این جلسات، مذاکراتی انجام و قرار شد که صادرات دام زنده، سیر و فرآورده‌های لبنی به اقلیم کردستان عراق صورت گیرد.

رحمان نادی توضیح داد: نتیجه مذاکرات این سفر، امضای قرارداد ۳۰ میلیون دلاری شامل صادرات ۲ هزار و ۵۰۰ رأس گوساله‌پرواری و ۵ هزار رأس گوسفند به اقلیم کردستان شد.

وی گفت: همچنین بر اساس مذاکرات صورت گرفته و صحبت‌های تلفنی در روز گذشته قرار شد ۱۰۰ تن سیر در ۱۰ مرحله و هر مرحله ۱۰ تن سیر به اقلیم کردستان صادر شود که ارزش ریالی آن حدود ۶۰۰ تا ۷۵۰ میلیون تومان است.

نادی در ادامه مذاکرات صورت گرفته افزود: قرار شد یک سبد کالایی از فرآورده‌های لبنی استان به اقلیم کردستان صادر شود که طبق جلسه روز گذشته در همدان، قرار شد همین هفته برای امضای قرارداد مجدداً به این کشور سفر کنیم.

وی گفت: در زمینه چاپ کتب درسی هم توافقات اولیه انجام شده است.

نادی افزود: در زمینه کشاورزی نیز شخصی در همان کشور برای واگذاری ۲۰۰ هکتار زمین جهت کشت سیب‌زمینی اعلام آمادگی کرده و قرار بر این شد تا از بین شرکت‌های فعال در این زمینه یکی را انتخاب و برای کشت سیب‌زمینی به آنها معرفی کنیم.

به گفته دبیر اتاق تعاون استان همدان، تفاهم‌نامه اولیه صادرات و تولید بستنی و انواع شیرینی نیز امضا شده است.

نادی گفت: در جلسه اتاق بازرگانی سلیمانیه، مسئولان آن پیشنهاد دادند در هر حوزه‌ای نماینده‌ای از استان همدان برای سرمایه‌گذاری به آنجا بفرستیم تا مورد حمایت جدی آنها در تحویل زمین و اعطای وام‌های ارزان‌قیمت قرار بگیرند.

وی افزود: شیخ مصطفی عبدالرحمن عبدا...، رئیس اتحادیه واردکنندگان و صادرکنندگان اعلام آمادگی کرد که حمایت‌های ویژه‌ای از بازرگانان عضو اتاق تعاون استان همدان در زمینه صادرات، واردات و سرمایه‌گذاری خواهند کرد. نادی ادامه داد: همچنین کنسولگری ایران در سلیمانیه و اربیل هم برای حمایت اقتصادی از بازرگان استان همدان اعلام آمادگی کرد. رئیس اتاق تعاون استان همدان گفت: از اعضای اتحادیه صادرکنندگان و واردکنندگان اقلیم کردستان عراق دعوت کرده‌ایم تا در مهر یا آبان ماه امسال برای آشنایی با توانمندی‌های استان به همدان بیایند و در صورت توافق در استان، دعوت رسمی از آنها می‌شود.

طبق گفته‌های نادی شرکت‌های تعاونی استان همدان در سال ۹۴ حدود ۲۰ میلیون دلار و در سال ۹۳، ۲۹ میلیون و ۶۳۸ هزار دلار به اقلیم کردستان صادرات داشته‌اند. امسال نیز پیش‌بینی صادرات ۴۲ میلیون دلار به این کشور را داریم و کشورهای عمان و کویت نیز جزو هدف صادراتی امسال اتاق تعاون استان همدان هستند. هفته گذشته هیأت تجاری از همدان با مدیریت اتاق تعاون به اقلیم کردستان عراق اعزام شد. یکی از خصوصیات این هیأت تجاری حضور نماینده‌ای برای شناسایی و بررسی بازار اقلیم کردستان عراق، آسیب‌شناسی این بازار و مذاکره با طرفین تجاری شرکت‌ها بود.

رئیس کانون کارآفرینان استان، تولیدکنندگان و صادرکنندگان در حوزه‌های خشکبار، میوه و تره‌بار، تابلوهای برق و کنتورهای هوشمند، صنایع دستی (ملیله‌دوزی)، میوه با تکنولوژی بسته‌بندی نوین، مرغ و طیور و آرد و حبوبات، تشکیل‌دهندگان این هیأت تجاری بودند که عازم اقلیم کردستان عراق شدند.

این هیأت پس از اینکه روز اول را صرف آشنایی با بازار و کسب‌وکار اقلیم کردستان کردند، چندین جلسه با بازرگانان عضو اتحادیه واردکنندگان و صادرکنندگان، اتاق بازرگانی و مدیران دولتی مرتبط با دامپزشکی و جهادکشاورزی اربیل برگزار کردند که طبق گفته‌های دبیر اتاق تعاون استان همدان در این جلسات، مذاکراتی انجام و قرار شد که صادرات دام زنده، سیر و فرآورده‌های لبنی به اقلیم کردستان عراق صورت گیرد.

رحمان نادی توضیح داد: نتیجه مذاکرات این سفر، امضای قرارداد ۳۰ میلیون دلاری شامل صادرات ۲ هزار و ۵۰۰ رأس گوساله‌پرواری و ۵ هزار رأس گوسفند به اقلیم کردستان شد.

وی گفت: همچنین بر اساس مذاکرات صورت گرفته و صحبت‌های تلفنی در روز گذشته قرار شد ۱۰۰ تن سیر در ۱۰ مرحله و هر مرحله ۱۰ تن سیر به اقلیم کردستان صادر شود که ارزش ریالی آن حدود ۶۰۰ تا ۷۵۰ میلیون تومان است.

نادی در ادامه مذاکرات صورت گرفته افزود: قرار شد یک سبد کالایی از فرآورده‌های لبنی استان به اقلیم کردستان صادر شود که طبق جلسه روز گذشته در همدان، قرار شد همین هفته برای امضای قرارداد مجدداً به این کشور سفر کنیم.

وی گفت: در زمینه چاپ کتب درسی هم توافقات اولیه انجام شده است.

نادی افزود: در زمینه کشاورزی نیز شخصی در همان کشور برای واگذاری ۲۰۰ هکتار زمین جهت کشت سیب‌زمینی اعلام آمادگی کرده و قرار بر این شد تا از بین شرکت‌های فعال در این زمینه یکی را انتخاب و برای کشت سیب‌زمینی به آنها معرفی کنیم.

به گفته دبیر اتاق تعاون استان همدان، تفاهم‌نامه اولیه صادرات و تولید بستنی و انواع شیرینی نیز امضا شده است.

نادی گفت: در جلسه اتاق بازرگانی سلیمانیه، مسئولان آن پیشنهاد دادند در هر حوزه‌ای نماینده‌ای از استان همدان برای سرمایه‌گذاری به آنجا بفرستیم تا مورد حمایت جدی آنها در تحویل زمین و اعطای وام‌های ارزان‌قیمت قرار بگیرند.

وی افزود: شیخ مصطفی عبدالرحمن عبدا...، رئیس اتحادیه واردکنندگان و صادرکنندگان اعلام آمادگی کرد که حمایت‌های ویژه‌ای از بازرگانان عضو اتاق تعاون استان همدان در زمینه صادرات، واردات و سرمایه‌گذاری خواهند کرد. نادی ادامه داد: همچنین کنسولگری ایران در سلیمانیه و اربیل هم برای حمایت اقتصادی از بازرگان استان همدان اعلام آمادگی کرد. رئیس اتاق تعاون استان همدان گفت: از اعضای اتحادیه صادرکنندگان و واردکنندگان اقلیم کردستان عراق دعوت کرده‌ایم تا در مهر یا آبان ماه امسال برای آشنایی با توانمندی‌های استان به همدان بیایند و در صورت توافق در استان، دعوت رسمی از آنها می‌شود.

طبق گفته‌های نادی شرکت‌های تعاونی استان همدان در سال ۹۴ حدود ۲۰ میلیون دلار و در سال ۹۳، ۲۹ میلیون و ۶۳۸ هزار دلار به اقلیم کردستان صادرات داشته‌اند. امسال نیز پیش‌بینی صادرات ۴۲ میلیون دلار به این کشور را داریم و کشورهای عمان و کویت نیز جزو هدف صادراتی امسال اتاق تعاون استان همدان هستند.

پیام تاریخ، تمدن و فرهنگ مادستان
The Message Of Madestan's History & Civilization & Culture
روزنامه همدان پیام
۷
یکشنبه ● ۳ مردادماه ۱۳۹۵ ● شماره ۲۶۸۹
ورزشی
varzesh@hamedanpayam.com

حکیمی این‌بار قهرمان دوومیدانی شد!

رقابت‌های دوومیدانی سیزدهمین المپیاد فرهنگی ورزشی دانشجویان دختر دانشگاه‌های سراسر کشور با معرفی قهرمانان مواد مختلف در مشهد به پایان رسید.

به گزارش ایسنا، دانشگاه الزهرا قهرمان مسابقات دوومیدانی این دوره شد. در بخش تیمی مسابقات دوومیدانی سیزدهمین المپیاد فرهنگی ورزشی دانشجویان دختر کشور پس از دانشگاه الزهرا، دانشگاه‌های اصفهان و تهران به ترتیب دوم و سوم شدند. در بخش انفرادی فرزانه فصیحی از دانشگاه اصفهان در ماده ۱۰۰ و ۲۰۰ متر قهرمان شد. در ۴۰۰ متر ریحانه کاظمی از دانشگاه اصفهان بر سکوی نخست ایستاد.اما آرزو حکیمی‌مقدم از دانشگاه تهران در مسابقات دو ۸۰۰ مترگردن‌آویز مدال طلا شد.

رقابت‌های دوومیدانی در مواد هزار و ۵۰۰ و ۵ هزار متر نیز برگزار شد که در هر ۲ ماده آرزو حیدری از دانشگاه کوثر بیرجند به مقام قهرمانی رسید.

در دو ۱۰۰ متر با مانع جمیله سیفی از دانشگاه پیام نور مشهد، در پرش طول الناز کمپانی از دانشگاه مشهد، در پرش ارتفاع مینا حسینی از دانشگاه مقدسی اردبیلی، در ماده پرتاب دیسک و وزنه نازنین گل احمدی از دانشگاه سناباد گلبهار و مینا باقری از دانشگاه کردستان در پرتاب نیزه حایز رتبه‌های برتر شدند. در ماده امدادی ٤ در ۱۰۰ متر هم دانشگاه فردوسی مشهد قهرمان شد. در ماده ٤ در ٤۰۰ متر نیز دانشگاه اصفهان به مقام قهرمانی رسید.

اوج جذابیت در مسابقات چهارجانبه فوتبال ملایر

رسانه ورزش نایب‌قهرمان شد

به همت دستگاه ورزش شهرستان ملایر و هیأت فوتبال شهرستان، یک دوره مسابقه چهارجانبه فوتبال گرامیداشت شهید شاخص استان حاج رسول حیدری برگزار شد.

این مسابقات با حضور ٤ تیم رسانه ورزش همدان، متحد ملایر، مدیران ملایر و پیشکسوتان ملایر پنج‌شنبه و جمعه در استادیوم تختی شهرستان برگزار شد که در پایان تیم متحد ملایر با حرف و حدیث فراوان عنوان قهرمانی را تصاحب کرد.

در روز نخست رقابت‌ها و در بازی اول تیم متحد ملایر با نتیجه ۵ بر ۲ مدیران شهرستان را از میان برداشت و فینالیست شد. در بازی دوم که زیر نور ورزشگاه تختی برگزار شد ۲ تیم رسانه ورزش همدان و پیشکسوتان ملایر رو در روی هم قرار گرفتند که همدانی‌ها برنده این بازی مهیج و تماشاگرپسند بودند.

حضور نفراتی چون سیروس چهاردولی پیشکسوت بنام فوتبال استان در ترکیب تیم ملایر جذابیتی خاص به این بازی بخشیده بود. این بازی در وقت‌های قانونی و اضافه یک بر یک به پایان رسید که تک گل رسانه ورزش را پوریا خسروی با شوتی مهارنشدنی وارد دروازه رقیب کرد.

برنده این بازی اما در ضیافت پنالتی‌ها مشخص شد. جایی که رسانه ورزش با پنالتی نهایی حامد صیفی (خبرنگار همدان‌پیام) میزبان خود را با نتیجه ٦ بر ۵ شکست و فینالیست شد.

در روز دوم بازی‌ها اما تیم مدیران ملایر با شکست پیشکسوتان عنوان سومی را به دست آورد و متحد نیز در دیدار فینال با غلبه بر رسانه ورزش عنوان قهرمانی را تصاحب کرد. دیداری که با حرف و حدیث فراوان همراه بود و ملایری‌ها با ارائه یک نمایش نه چندان اخلاقی بازی را به حاشیه بردند تا جامی که مزین به نام شهید شاخص استان بود با حاشیه‌هایی عجیب هراه شود.

برگزاری ٦۰ برنامه فرهنگی ورزشی یادبود شهید حیدری

رئیس اداره ورزش و جوانان شهرستان ملایر که برای برگزاری منظم این مسابقات زحمات زیادی متقبل شد به خبرنگار ما گفت: در راستای یادبود شهید شاخص استان همدان شهید جبهه مقاومت حاج رسول حیدری ٦۰ برنامه فرهنگی ورزشی مختلف در شهرستان برگزار می‌شود.

مهدی رضایی بیان کرد: برگزاری همایش پیاده‌روی خانوادگی، برگزاری مسابقات ورزشی مختلف در سطح شهرستان و استان، برگزاری محافل یادبود این شهید در سالن‌های ورزشی و برگزاری مسابقات در بخش‌های مختلف از جمله برنامه‌های اداره ورزش و جوانان برای یادبود این شهیدوالامقام است.

وی گفت: امنیت و آرامش امروز ما مدیون جان‌فشانی شهداست و ما هرقدر هم که در راه شهدا قدم برداریم کم‌کاری کرده‌ایم.

> **رسانه ورزش همدان با ترکیبی از خبرنگاران ورزشی استان نایب قهرمانی جام چهارجانبه ملایر را کسب و برای مسابقات آتی خود را مهیا کرد**

رئیس اداره ورزش و جوانان شهرستان ملایر و خاطره این عزیزان را گرامی داشتند تا ثابت شود در کنار ورزش می‌توان به خوبی مروج فرهنگ و منش پهلوانی بود.

ورزش ملایر روی روند موفقیت

رضایی در ادامه با اشاره به موفقیت‌های ورزشکاران ملایر در سال‌های اخیر گفت: خوشبختانه ورزش ملایر در بیشتر رشته‌ها سرآمد بوده است.

وی با بیان اینکه کشتی ملایر در حال حاضر نامی جهانی دارد گفت: افتخارآفرینی ورزشکاران ملایری در رشته کشتی امروز بر کسی پوشیده نیست و میثم مصطفی‌جوکار نیز اخیراً با شکست حریفان خود در میادین بین‌المللی این امر را ثابت کرده است.

رئیس اداره ورزش و جوانان ملایر به کسب مدال‌های ورزشی ورزشکاران ملایر از ابتدای سال تاکنون در میادین ملی و بین‌المللی اشاره کرد و افزود: مدال‌های مختلف توسط ورزشکاران ملایر در ٢٤ رشته ورزشی کسب شده است.

وی از فعالیت ٤۱ هیأت ورزشی آقایان در شهرستان ملایر خبر داد و گفت: ۲۷ هیأت ورزشی بانوان نیز در ملایر فعال است.

رئیس اداره ورزش و جوانان ملایر با بیان اینکه هیأت‌های ورزشی ملایر توانمند هستند، افزود: ملایر در بیش از ۱۱ رشته ورزشی در استان اول است که این موضوع نشان از توان بالا و پتانسیل ورزش ملایر دارد.

رضایی بیان کرد: ملایر در زمینه مربی در هیأت‌های ورزشی مشکلی ندارد و در این هیأت‌ها ۱۷۱ مربی کارت‌دار و رسمی مسئولیت آموزش علاقمندان را بر عهده دارند که در بعضی از موارد مربیان عضو تیم‌های ملی هستند و شهرستان ملایر در زمینه سطح و ظرفیت مربیان در جایگاه خوبی قرار دارد.

وی با اشاره به تعداد ورزشکاران سازمان‌یافته این شهرستان گفت: طبق آمار صورت گرفته بیش از ۹ هزار بیمه‌شده ورزشی در ملایر فعالیت می‌کنند.

منهای فوتبال

۲ برنز حاصل کار تکواندو استان در مسابقات نوجوانان کشور

تکواندو استان در مسابقات نوجوانان قهرمانی کشور ۲ برنز کسب کرد.

بیست‌وهفتمین دوره مسابقات قهرمانی کشور نوجوانان پسر یادواره شهدای مدافع حرم با حضور ۲۸۳ هوگوپوش در قالب ۳۲ تیم از ۳۱ استان به میزبانی تهران و خانه تکواندو فدراسیون به کار خود پایان داد.

به گزارش روابط عمومی اداره کل ورزش و جوانان استان همدان، تکواندوکاران اعزامی هأت تکواندو استان در این مسابقات ۲ نشان برنز کسب کردند و به مقام هشتمی این دوره از مسابقات رسیدند.

احمدرضا جهانگیری و میلاد رمضانی نشان برنز این مسابقات را کسب کردند.

دیدار پرسنل اداره ورزش و جوانان کبودراهنگ با قهرمان کشتی کشور

جامعه ورزش شهرستان کبودراهنگ با رضا پیوندی قهرمان مسابقات کشتی پیشکسوتان کشور دیدار کرد.

به گزارش روابط عمومی اداره کل ورزش و جوانان استان همدان، جامعه ورزش شهرستان کبودراهنگ در منزل رضا پیوندی که در مسابقات کشتی آزاد پیشکسوتان کشور موفق به کسب مقام قهرمانی در وزن منفی ۸۵ کیلوگرم شده بود حضور و ضمن عرض تبریک از تلاش‌های وی و خانواده این ورزشکار قدردانی کردند.

قهرمانی رئیس اداره ورزش و جوانان کبودراهنگ ضمن تبریک این پیروزی، نقش خانواده را در قهرمان‌پروری بسیار ارزنده دانست.

وی در این دیدار صمیمی، رضا پیوندی را به عنوان یکی از ورزشکاران شاخص و بنام شهرستان معرفی کرد و از حمایت‌های بیشتر اداره ورزش و جوانان شهرستان در اعزام‌های آینده وی خبر داد.

قهرمانی در پایان برای این پهلوان مردمی در تمامی میادین ورزشی به خصوص رقابت‌های جهانی آرزوی موفقیت و سربلندی کرد.

رقابت قوی‌ترین مردان غرب کشور در ملایر برگزار شد

دومین دوره مسابقات قوی‌ترین مردان غرب کشور با حضور ۲۵ ورزشکار از ۱۲ استان کشور در ملایر برگزار شد.

به گزارش روابط عمومی اداره ورزش و جوانان ملایر، این مسابقات به مناسبت یادبود شهید شاخص استان همدان در سال ۱۳۹۵ حاج رسول حیدری برگزار شد و نفرات شرکت‌کننده در ۵ آیتم مختلف به رقابت پرداختند.

همدان، لرستان، قزوین، گیلان، مازندران، کرمان، مرکزی، فارس، کهکیلویه و بویر احمد، کرمانشاه، البرز و تهران استان‌های شرکت‌کننده در این رقابت‌ها بودند.

ورزشکاران در این مسابقات در آیتم‌های اسکات تعادلی، غلط لاستیک، سه‌گانه قدرتی، حمل چمدان و کنده قدرتی با هم به رقابت پرداختند.

در پایان این رقابت‌ها در وزن ۹۰ کیلوگرم عظیم دیانی از سیرجان، حسین ملکی و ابوذر ندری از ملایر نفرات برتر این وزن شدند.

در وزن ۱۰۵ کیلوگرم نیز علی شکری از قزوین، محمود حسینی از رودبار و محسن ربیعی از ملایر رتبه‌های اول تا سوم را کسب کردند.

همچنین در وزن مثبت ۱۰۵ کیلوگرم محمدرضا طالبی از اراک، دانیال خدایاری از شهریار و حمزه قربانی از کامیاران مقام‌های برتر را کسب کردند.

مهدی رضایی رئیس اداره ورزش و جوانان شهرستان ملایر در حاشیه این رقابت‌ها با تقدیر از رضایی شهردار ملایر و اعضای شورای شهر که در کنار ورزش شهرستان هستند، افزود: این مسابقات با برنامه‌ریزی دقیق کارکنان اداره ورزش و هیأت پرورش اندام شهرستان و زحمات زیاد محسن ربیعی و مهدی فخاری به نحو احسن برگزار شد و مورد استقبال مردم ورزش‌دوست ملایر قرار گرفت .

پیشخوان

۱

وقت استراحت فنی والیبال در المپیک حذف شد

همدان‌پیام: فدراسیون جهانی والیبال تصمیم به حذف وقت استراحت فنی از مسابقات المپیک ریو گرفت.

به گزارش ورزش سه، با توجه به فشردگی بازی‌های المپیک و دغدغه فدراسیون جهانی برای کمتر کردن زمان بازی و راحت کردن مسئولان پخش در تلویزیون و سایر رسانه‌های دیداری و شنیداری، همه ۷٦ مسابقه والیبال بدون تایم اوت یا وقت استراحت فنی برگزار می‌شود، اما در عین حال به مربیان حق استفاده از ۲ وقت استراحت ۳۰ ثانیه‌ای داده شده است. حق مربیان برای ویدیو چلنج گرفتن هم در جای خود باقی ماند.

۲ وقت استراحت فنی هر سرمربی در طول هر ست به قوت خود باقی ماند و سرمربیان می‌توانند در هر ست از این ۲ فرصت به همراه فرصت بازبینی مجدد استفاده کنند، اما دیگر خبری از استراحت پس از به دست آمدن امتیازات ۸ و ۱٦ در بازی‌های المپیک نخواهد بود.

۲

از لباس کاروان ایران در المپیک ریو رونمایی شد

مراسم رونمایی از لباس کاروان ایران در المپیک ریو برگزار شد.

به گزارش ورزش سه، در فاصله ۱۲روزی که به المپیک ریو باقی مانده مراسم رونمایی از لباس کاروان ایران در این بازی‌ها و همینطور لباس رژه رونمایی شد.

در این مراسم کیومرث هاشمی رئیس کمیته ملی المپیک و نمایندگان اسپانسر ایران در این بازی‌ها حضور داشتند.

لی‌نینگ اسپانسر ایران در المپیک ریو در فایل ویدئویی در مراسم رونمایی پیامی را ارسال کرد و ابراز امیدواری کرد تا سهم کوچکی در جهت پیشرفت صنعت ورزش ایران داشته باشد.

۳

ایران چهل‌وهفتمین کاروان پرجمعیت در ریو

کاروان ورزشی ایران با ٦۳ ورزشکار در بازی‌های المپیک ریو شرکت می‌کند تا در کنار جامائیکا و نیجریه، چهل و هفتمین کاروان پرتعداد این دوره از رقابت‌ها باشد.

به گزارش ورزش سه، تقریباً ۲ هفته دیگر بازی‌های المپیک ۲۰۱٦ ریو آغاز می‌شود و ورزشکاران سراسر جهان در کشور برزیل به رقابت با هم می‌پردازند.

در بین کشورهای آسیایی کاروان اعزامی ایران پس از کشورهای چین، ژاپن، کره جنوبی، هند و ازبکستان در رده ششم از نظر تعداد ورزشکار اعزامی قرار دارد.

در این دوره از رقابت‌ها ۱۰ هزار و ۲۹۳ ورزشکار حضور خواهند داشت که در ۲۸ رشته ورزشی به رقابت می‌پردازند.

خبر

همدانی‌ها در اردوی تیم‌های ملی قایقرانی

اردوی تیم ملی آب‌های آرام آقایان و تیم ملی روئینگ بانوان برگزار می‌شود.

به گزارش فارس، هشتمین مرحله اردوی تیم ملی روئینگ بانوان رده سنی بزرگسالان و ششمین مرحله اردوی تیم ملی روئینگ بانوان جوانان با هدف حضور در مسابقات قهرمانی آسیا در سد آیداغموش میانه در استان آذربایجان شرقی آغاز می‌شود.

این مرحله از اردو با حضور ٦ قایقران در بخش بزرگسالان و ۵ قایقران در بخش جوانان تا ۲۲ مردادماه در جریان خواهد بود.

بهناز مرادخانی به عنوان مربی و منا شادمهر به عنوان کمک مربی اعضای کادر فنی این تیم‌ها هستند.

رؤیا عباسی از آذربایجان غربی، فرحناز عشقی و پریسا احمدی از زنجان، مریم کرمی و مریم امیدی پارسا از همدان و نازنین رحمانی از کرمانشاه در رده سنی بزرگسالان و یاسمن ثبوت، منا درخشانیان و مائده حضوری از تهران، زینب نوروزی از زنجان و فاطمه صفری از همدان در رده سنی جوانان نفرات دعوت شده به این مرحله از اردو هستند.

همچنین اردوی تیم ملی آب‌های آرام مردان در بخش کایاک و کانو با حضور ۱٦ قایقران از ۷ مردادماه در دریاچه آزادی آغاز می‌شود. این مرحله از اردو تا ۲۷ مردادماه ادامه پیدا خواهد کرد.

ایرج اقلیمی سرمربی کایاک، حسین ملکی و انوش عباسی مربیان کایاک و الیاس اقلیمی سرمربی کانوکانادایی هدایت قایقرانان در این مرحله از اردو را برعهده دارند.

محمد گلپیرا، پیمان قویدل و امیرحسین غریب از گیلان، علیرضا جهان‌نما و بابک دربان از تهران، علیرضا علیمحمدی از البرز، محمدطاهر حسینی افشار و هادی جعفری از کرمانشاه، امید احمدی از زنجان و مجید جواهری از خراسان رضوی در بخش کایاک و شاهو ناصری از کردستان، دامون صادقی و معراج محمدزاده از تهران، علی اجاقی از کرمانشاه و یاسین قمری از همدان در بخش کانو نفرات دعوت شده به این مرحله از اردو هستند.

نجمه خدمتی:

از تجربه جام‌بزرگ و احمدی در ریو استفاده می‌کنم

نجمه خدمتی می‌گوید که از تجربه مه‌لقا جام‌بزرگ و الهه احمدی که در المپیک لندن نیز حضور داشتند، استفاده می‌کنم.

به گزارش ایسنا، تیم ملی تیراندازی ایران با حضور ۵ تیرانداز المپیکی اردویی ۱۸ روزه را در هانوفر آلمان سپری کرد و ملی‌پوشان روز پنجشنبه ۳۱ تیر ماه به تهران بازگشتند و پس از استراحتی کوتاه‌مدت، چند روزی تا اعزام به المپیک در ورزشگاه آزادی در اردو بسر می‌برند.

تیرانداز المپیکی ایران درباره اردوی هانوفر بیان کرد: اردوی هانوفر به آمادگی بیشتر ما خیلی کمک کرد. تمرین در این شهر به دلایل مختلف خوب است، زیرا اسلحه‌ها را تجهیز می‌کنیم و فشنگ مورد نیازمان نیز تأمین است. در آرامش تمرین کردیم و امیدوارم در المپیک هم بتوانیم این آرامش را حفظ کنیم.

وی با بیان اینکه خوشحال است که در دو ماده المپیکی شلیک می‌کند، گفت: من در المپیک در هر دو ماده بادی و خفیف نماینده ایران خواهم بود. در هر دو بخش تمرین خوبی داشته‌ام اما تمرینات فشرده خفیف را به دلیل کمبود فشنگ دیر آغاز کردیم. از نظر ذهنی خودم را آماده المپیک کرده‌ام. زیرا می‌دانم فشار زیادی روی ورزشکاران است اما بر این فشارها غلبه می‌کنم.

خدمتی همچنین با اشاره به اینکه از تجربه هم تیم‌های خود بهره می‌برد بیان کرد: مه لقا جام‌بزرگ و الهه احمدی تجربه حضور در المپیک را داشته‌اند و یک بار استرس و شرایط ویژه المپیک را تجربه کردند. از تجربه آنها استفاده می‌کنم و آنها نیز هر کمکی از دستشان بر بیاید انجام می‌دهند. درست است که من تجربه حضور در المپیک را ندارم اما در این چند سال در رقابت‌های زیادی شرکت کردم و شاید تجربه حضورم در فینال‌های مهم از هم تیم‌هایم بیشتر باشد.

اطلاعیه تأسیس انجمن صنفی شرکت‌های حمل و نقل مسافربری شهرستان‌های ملایر و نهاوند و تویسرکان

به استناد ۱۳۱ قانون کار و آیین نامه مصوب ۸۹/۸/۲ هیأت وزیران انجمن صنفی با عنوان فوق در شرف تأسیس می‌باشد. تمامی شرکت‌های مسافربری شاغل در صنف مزبور در صورت تمایل به عضویت و یا اعلام داوطلبین در هیأت مدیره و بازرسین می‌توانند تا مورخ ۹۵/۵/۲۴ درخواست کتبی خود را به نشانی میدان استقلال ترمینال مسافربری دفتر انجمن صنفی (هیأت موسس) تحویل و رسید دریافت نمایند. ضمناً اولین مجمع عمومی (موسس) در ساعت ۱۰ روز چهارشنبه مورخ ۹۵/۵/۲۷ در محل انجمن صنفی شرکت‌های مسافربری با دستور کار تصویب اساسنامه و انتخابات هیأت مدیره و بازرسان برگزار می‌گردد.

اعضاء هیأت موسس

آگهی دعوت مجمع عمومی عادی

نوبت اول

شرکت تعاونی مصرف مشترک کارگران فرش دستباف همدان و حومه

بنا بر تصمیم هیأت مدیره محترم شرکت، مجمع عمومی عادی نوبت اول شرکت، رأس ساعت ۹ صبح روز دوشنبه مورخه ۹۵/۵/۲۵ در محل شرکت واقع در خیابان فرعی باباطاهر، حسینیه شاهزاده علی اصغر(ع) برگزار می‌گردد. بدینوسیله از تمامی اعضا (صاحبان سهام) دعوت بعمل می آید در تاریخ و رأس ساعت تعیین شده در مجمع عمومی حضور بهم رسانند و یا وکلای خود را کتباً از بین اعضا شرکت کننده در مجمع عمومی معرفی نمایند لازم به ذکر است بررسی وکالتنامه‌ها حداکثر تا یک هفته قبل از برگزاری مجمع عمومی در محل شرکت صورت می‌گیرد.

دستورات جلسه:

۱- گزارش کتبی هیأت مدیره و بازرسان شرکت در مورد عملکرد سال مالی ۱۳۹۴

۲- طرح و تصویب صورت‌های مالی عملکرد سال ۱۳۹۴

۳- تصویب پیش‌بینی بودجه و تعیین خط‌مشی شرکت در سال ۱۳۹۵

۴- انتخاب بازرسان اصلی و علی‌البدل

۵- طرح و تصویب پاداش هیأت مدیره و پرسنل

هیأت مدیره شرکت تعاونی

آگهی تجدید مزایده

اداره کل بهزیستی استان همدان در نظر دارد

اموال مستعمل و اقلام ضایعاتی خود را طبق طبقه‌بندی ذیل از طریق مزایده عمومی به فروش برساند:

۱- اقلام و تجهیزات پزشکی بیمارستانی و آزمایشگاهی قیمت پایه ۱,۷۸۵,۰۰۰,۰۰۰ ریال

۲- اقلام منقول (لوازم اداری، خانگی و متفرقه) قیمت پایه ۵۳۰,۰۰۰,۰۰۰ ریال

۳- اقلام فنی و صنعتی (کارگاه نجاری، خیاطی و...) قیمت پایه ۹۲۵,۰۰۰,۰۰۰ ریال

مبلغ سپرده شرکت در مزایده: معادل ۵ درصد قیمت پایه در هر یک از ردیف‌های سه‌گانه به صورت ضمانت‌نامه معتبر بانکی در وجه اداره کل بهزیستی استان همدان و یا اوراق مشارکت بی‌نام به میزان مبلغ سپرده

۱- تضمین اقلام و تجهیزات پزشکی بیمارستانی و آزمایشگاهی ۸۹,۲۵۰,۰۰۰ ریال

۲- تضمین اقلام منقول (لوازم اداری، خانگی و متفرقه) ۲۶,۵۰۰,۰۰۰ ریال

۳- تضمین اقلام فنی و صنعتی (کارگاه نجاری، خیاطی و...) ۴۶,۵۰۰,۰۰۰ ریال

محل اخذ اسناد مزایده: بهزیستی استان همدان واقع در میدان دانشگاه، طبقه سوم امور مالی

مهلت دریافت اسناد مزایده: از روز یکشنبه مورخه ۱۳۹۵/۵/۳ الی پایان وقت اداری روز پنجشنبه ۱۳۹۵/۵/۷

مهلت بازدید، تکمیل و ارسال اسناد مزایده: از روز یکشنبه مورخه ۱۳۹۵/۵/۱۰ تا پایان وقت اداری روز چهارشنبه ۱۳۹۵/۵/۲۰

محل و زمان بازگشایی پاکات مزایده: سالن کنفرانس بهزیستی همدان ساعت ۱۰ صبح روز پنجشنبه ۱۳۹۵/۵/۲۱

شرکت‌کنندگان می‌توانند برای هر یک از ردیف‌های سه‌گانه به صورت جداگانه و یا کلاً برای هر سه مورد در مزایده شرکت نمایند.

- بهزیستی استان همدان در رد یا قبول پیشنهادات مختار است.
- مهلت اعتبار پیشنهادات به مدت یک ماه از تاریخ بازگشایی پاکات مناقصه
- به درخواست‌های مخدوش، مشروط و بدون تضمین شرکت در مزایده ترتیب اثر داده نخواهد شد.
- اطلاعات تکمیلی در سایت ملی اطلاع‌رسانی مناقصات www.iets.mporg.ir قابل مشاهده می‌باشد.
- جهت کسب اطلاعات بیشتر با تلفن ۳۸۲۸۱۱۱۱-۰۸۱ امور مالی تماس حاصل فرمایید.

روابط عمومی بهزیستی استان همدان

آگهی مزایده تالار و خوابگاه تلاش

هیأت امنای مجموعه فرهنگی ورزشی کارگران همدان در نظر دارد

تالار پذیرایی و خوابگاه تلاش را با تمامی تجهیزات که در محل مجموعه فرهنگی ورزشی کارگران شماره یک همدان اداره کل تعاون، کار و رفاه اجتماعی واقع در میدان مدرس می‌باشد را از طریق مزایده عمومی به صورت استیجاری به متقاضیان با شرایط مندرج در ذیل واگذار نماید.

۱-موضوع اجاره: واگذاری حق بهره‌برداری از تالار و خوابگاه تلاش

۲-شرایط شرکت‌کنندگان: اشخاص حقوقی مکلف به ارائه گواهی صلاحیت از اداره تعاون، کار و رفاه اجتماعی با موضوع امور آشپزخانه یا تالار و رستوران می‌باشد و اشخاص حقیقی مکلف به ارائه پروانه کسب با تأییدیه اتحادیه در ۵ سال اخیر یا سابقه کاری مرتبط می‌باشند.

۳-مدت واگذاری موضوع اجاره و ظرفیت آن: ۲ سال تالار با ظرفیت ۶۰۰ نفر و متراژ ۱۰۷۴ مترمربع و خوابگاه مشتمل بر ۸ اتاق جمعاً ۱۴۰ تخت

۴-مبلغ پایه کارشناسی: ماهیانه به مبلغ ۲۶۰,۰۰۰,۰۰۰ ریال برای یکسال و برای سال بعد ۱۰درصد افزایش میابد.

۵-نوع و مبلغ تضمین شرکت در مزایده: ۵درصد قیمت پایه کارشناسی اعلام شده دو ساله به مبلغ ۳۲۷,۶۰۰,۰۰۰ ریال که ضمانت‌نامه بانکی به نام باشگاه فرهنگی ورزشی کارگران همدان یا واریز وجه نقد به شماره حساب ۳۷۰۰/۱۰۱/۷۸۵۰۰۲/۴ به نام باشگاه کارگران- بانک توسعه تعاون مرکزی می‌باشد.

حساب ۳۷۰۰/۱۰۱/۷۸۵۰۰۲/۴ به نام باشگاه کارگران- بانک توسعه تعاون مرکزی می‌باشد.

۶-مدت اعتبار قیمت پیشنهادی: سه ماه پس از ارائه پیشنهاد قیمت اعتبار دارد.

۷-زمان و محل دریافت مدارک: از تاریخ درج آگهی ۹۵/۴/۳۰ تا تاریخ ۹۵/۵/۱۲ و محل دریافت مدارک، چهارراه خواجه رشید، ابتدای بلوار کاشانی، اداره کل تعاون، کار و رفاه اجتماعی، طبقه اول، واحد دبیرخانه.

۸-محل و زمان بازدید موضوع اجاره: همدان، میدان مدرس، مجموعه فرهنگی ورزشی کارگران شماره ۱- از تاریخ درج آگهی ۹۵/۴/۳۰ تا تاریخ ۹۵/۵/۱۲

۹-مهلت ارائه قیمت پیشنهادی: از تاریخ ۹۵/۵/۱۳ تا پایان وقت اداری ۹۵/۵/۲۶

۱۰-محل ارائه پاکات: چهارراه خواجه رشید، ابتدای بلوار کاشانی، اداره کل تعاون، کار و رفاه اجتماعی، طبقه اول، واحد دبیرخانه.

۱۱-زمان و مکان بازگشایی پاکات: ۹۵/۵/۲۷ ساعت ۹ صبح در محل مجموعه فرهنگی ورزشی کارگران شماره ۱ واقع در میدان مدرس می‌باشد.

هیأت امنای مجموعه فرهنگی ورزشی کارگران همدان

روابط عمومی اداره کل تعاون، کار و رفاه اجتماعی استان همدان

روزنامه اجتماعی، سیاسی، فرهنگی، اقتصادی

The Message Of Madestan's History & Civilization & Culture

روزنامه همدان پیام

www.HamedanPayam.com

پیام تاریخ، تمدن و فرهنگ مادستان

روزنامه صبح استان

صاحب امتیاز و مدیر مسئول: نصرت ا... طاقتی احسن
سردبیر: یدا... طاقتی احسن
نشانی: همدان، ابتدای خیابان مهدیه، روبروی دبیرستان شریعتی
ساختمان پیام
صندوق پستی: ۶۶۶ - ۶۵۱۵۵
تلفن: ۳۸۲۶۴۴۳۳ (ویژه) نمابر: ۳۸۲۷۹۰۱۳
سردبیر: ۰۹۱۸۳۱۵۱۴۳۷ آگهی: ۳۸۲۶۴۴۳۳
لیتوگرافی و چاپ: پیام رسانه (۳۸۲۷۴۰۸۲ - ۰۸۱)

پایگاه اینترنتی.....www.Hamedanpayam.com
ارتباط با روزنامه.....۱۰۰۰۶۰۶۶
ارتباط با روزنامه.....info@Hamedanpayam.com
.....Hamedanpeyam@yahoo.com
ارتباط با مدیرمسئول.....modir@Hamedanpayam.com
ارتباط با سردبیر.....sardabir@Hamedanpayam.com
سرویس آگهی.....agahi@hamedanpayam.com
سرویس اشتراک.....eshterak@hamedanpayam.com
چاپخانه پیام رسانه.....litohoma@yahoo.com

یکشنبه ● ۳ مردادماه ۱۳۹۵ ● ۱۹ شوال ۱۴۳۷ ● ۲۴ ژوئیه ۲۰۱۶ ● شماره ۲۶۸۹

اوقات شرعی

اذان ظهر	۱۳:۲۲
غروب خورشید	۲۰:۲۵
اذان مغرب	۲۰:۴۵
نیمه شب شرعی	۰۰:۳۴
اذان صبح فردا	۰۴:۴۱
طلوع خورشید فردا	۰۶:۱۹

» منبع: موسسه ژئوفیزیک تهران

آب و هوا

پیش‌بینی وضع هوا:

صاف تا کمی ابری، وزش باد

شهرستان	همدان	ملایر	تویسرکان	نهاوند	کبودرآهنگ	رزن	فامنین	قهاوند	اسدآباد	بهار
▲	۳۷	۳۸	۳۷	۳۸	۳۷	۳۷	۳۸	۳۸	۳۸	۳۷
	۱۷	۱۸	۱۹	۱۸	۱۷	۱۷	۱۸	۱۸	۱۵	۱۷
	۲۵	۲۵	۲۵	۳۰	۲۰	۳۰	۲۵	۲۰	۳۵	۲۵

حدیث:

امام علی (ع):

پرده غفلت، با اندرزها کنار می رود

عیون الحکم والمواعظ: ص ۱۸۷ ح ۳۸۰۷؛ دانشنامه قرآن و حدیث: ج۱۵، ص۲۲۸

دوبیتی باباطاهر

بوره بلبل بنالیم از سر سوز — بوره آه سحر از مو بیاموز
تو از بهر گلی ده روز نالی — مو از بهر دل‌آرامم شو و روز

تـــازه‌ها

اپلیکیشنی که می‌تواند رقیب ۱۱۵ شود

برنامه‌نویسان موفق به توسعه یک اپلیکیشن شدند که خدمات‌رسانی آمبولانس‌ها را برای بیماران تسریع می‌کند.به گزارش ایسنا، این برنامه که لایف‌هاور(LifeHover)) نام دارد، نخستین نرم‌افزاری است که به ادعای محققان در کمترین زمان بهترین خدمات پزشکی را به بیماران ارائه می‌کند. شرکت سازنده این اپلیکیشن در بیانیه‌ای اعلام کرد که این برنامه مکان فعلی کاربر را انتخاب کرده و در عرض ۱۰ تا ۱۵ دقیقه از نزدیکترین اپراتور آمبولانس به محل مورد نظر آمبولانس می‌فرستد. طراحان این اپلیکیشن می‌گویند که کاربران به آسانی از طریق این برنامه می‌توانند آمبولانس مورد نظر خود را رزرو کرده و در کمترین زمان ممکن از خدمات آن بهره‌مند شوند.

تحول بزرگ در دنیای انیمیشن و بازی‌های رایانه‌ای

محققان مؤسسه تحقیقاتی دیزنی موفق به طراحی یک مدل آناتومی جدید شدند که با استفاده از آن و یک دوربین تکی می‌توان حالات چهره را با کیفیت بسیار بالایی ضبط کرد. به گزارش ایسنا، ضبط حرکات صورت یک جزو کلیدی از جلوه‌های بصری برای فیلم‌ها و بازی‌های رایانه‌ای است که می‌توان آن را تنها با استفاده از یک دوربین و روش جدیدی که تیم تحقیقاتی دیزنی ابداع کرده، انجام داد. آنها با ایجاد یک مدل که آناتومی صورت و ضخامت پوست را به دقت نشان داده و با استفاده از یک دوربین قادر به ضبط حالات چهره با قدرت و دقت بیشتری نسبت به روش‌های سنتی پیشین شدند.

ویژگی فوق‌العاده اندروید نوقا

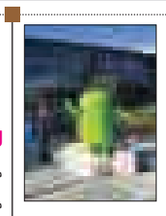

شرکت گوگل اعلام کرد که اندروید نوقا در صورت خراب بودن نرم‌افزار دستگاه امکان بوت آن را نمی‌دهد. به گزارش ایسنا، از زمانی که نسخه کیت‌کت عرضه شده، سیستم عامل اندروید فرایند بوت شدن دستگاه را مورد بررسی قرار داده تا اطمینان حاصل کند که روت‌کیت‌ها و دیگر مخرب‌های نرم‌افزاری پیش از شناسایی شدن اجرا نشوند. این ویژگی پیش‌تر به این صورت بود که تنها یک پیغام هشدار برای کاربر فرستاده می‌شد اما در حال حاضر شرکت گوگل توضیح داده که در اندروید نوقا، فرایند بوت شدن را با حساسیت بیشتری بررسی کرده و در صورت به وجود آمدن مشکل در این فرایند، تنها به ارسال یک پیام بسنده نمی‌کند.

نوعی ماهی چهره انسان را تشخیص می‌دهد

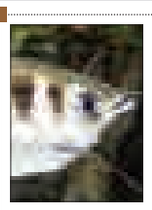

تحقیقات دانشمندان برای نخستین‌بار نشان می‌دهد که یک گونه از ماهی‌های استوایی می‌توانند چهره انسان را تشخیص دهند. با وجود کمبود بخش حیاتی نئوکورتکس مغز که موجودات برای تشخیص چهره از آن استفاده می‌کنند ماهی کماندار مورد استفاده در این آزمایش درجه بالایی از توانایی و دقت را نشان می‌دهد. به گزارش ایسنا، این پژوهش توسط دانشمندان دانشگاه آکسفورد و دانشگاه کوئینزلند انجام شده و این تست بر روی این باور قدیمی انجام شده است که تمایز بین چهره انسان تنها می‌تواند توسط حیوانات پیچیده‌تری مانند پستانداران انجام شود.

چگونه آلزایمر سبب تغییر شکل مغز می‌شود

محققان در دانشگاه ییل نوع جدیدی از اسکن مغزی را توسعه دادند که تغییرات در سیناپس که با اختلالات شایع مغزی در ارتباط است را شناسایی می‌کند. به گزارش ایسنا، دستیابی به این موفقیت به دانشمندان کمک می‌کند تا دریابند که چگونه اختلالات عصبی می‌تواند در درازمدت بیماران را تحت تأثیر قرار دهد. محققان تاکنون تنها از طریق کالبدشکافی قادر به تشخیص این تغییرات بودند، اما ریچارد کارسون استاد رادیولوژی و استاد تصویربرداری زیست پزشکی دانشگاه ییل، با ترکیب یک اسکن مقطع‌نگاری با نشر پوزیترون (PET) با یک نوع جدید از ردیاب تزریقی قادر به اندازه‌گیری چگالی سیناپسی در یک مغز زنده شد.

خبـر

تشکیل کمیته ساماندهی تعطیلات در پارلمان بخش خصوصی

نایب‌رئیس کمیسیون گردشگری اتاق تهران از تشکیل کمیته‌ای برای پیگیری طرح تغییر در تعطیلات کشور خبر داد.

به گزارش سایت خبری اتاق تهران، علیرضا خائف در خصوص لزوم طرح تغییر تعطیلات که شامل افزایش تعطیلات به ۲ روز و انتقال تعطیلی از پنج‌شنبه به شنبه در کشور است، گفت: «یکی از تأثیرات مهم اقتصادی این طرح هماهنگی روزهای کاری ما با بازارهای جهانی است؛ در حال حاضر در اکثر کشورهای جهان روزهای تعطیل شنبه و یکشنبه است درحالی که تعطیلی ما در روزهای پنج‌شنبه (در بخشی از سازمان‌ها و نهادها) و جمعه است که سبب قطع ٤ روزه ارتباط کاری ما با بازارهای جهانی شده است.»

وی درباره آخرین تحولات بررسی این طرح افزود: «هم اکنون برای پیگیری این طرح کمیته‌ای تشکیل شده و با هیأت رئیسه اتاق تهران هم در این‌باره جلسه‌ای داشته‌ایم؛ همچنین قرار است هیأت رئیسه در این‌باره جلساتی با نمایندگان مجلس داشته باشند و از سوی دیگر در جلسه شورای گفت‌وگوی دولت و بخش خصوصی هم این موضوع از سوی اتاق مطرح خواهد شد.»

خائف با اشاره به اینکه از زمانی که بحث تغییر روزهای تعطیلات و ۲ روزه شدن آن مطرح شده استقبال‌ها و حمایت‌های خوبی صورت گرفته گفت: «بیشترین استقبال را در این مدت از سوی بخش خصوصی شاهد بوده‌ایم؛ اما هنوز دولت واکنش مشخصی نداشته و حالا با مطرح شدن طرح در شورای گفت‌وگوی دولت و بخش خصوصی در انتظار واکنش دولت خواهیم بود.»

کمبود زیرساخت مناسب مشکل برگزاری کنسرت در همدان

کمبود زیرساخت‌های لازم از جمله سالن‌های استاندارد و نداشتن تبلیغات و اطلاع‌رسانی مناسب از جمله مشکلات اصلی برگزاری کنسرت هنرمندان بومی است.

بانوی نوازنده همدانی که عنوان نفر سوم نهمین دوره جشنواره جوان کشور را به دست آورده است؛ با بیان این مطلب گفت: اهالی موسیقی به ساز «قانون» کمتر توجه می‌کنند و این ساز همیشه در بین مردم و هنرمندان مهجور بوده و اساتید قانون‌نواز حتی در سطح کشور هم کمیاب هستند.

بختیاری با تأکید بر اینکه تعداد هنرمندان و نوازندگان همدانی در سطح کشور چشمگیر بوده و این در حالی است که آنها تمایل کمتری به فعالیت در شهر خود دارند؛ افزود: البته مردم همدان بیشتر غریبه‌پرست بوده و برای کنسرت‌های گروه‌های خارج از استان هزینه‌های هنگفتی نیز پرداخت می‌کنند. وی گفت: برای رسیدن به جایگاه واقعی موسیقی در همدان نیاز داریم در عمل هم مردم و هم مسئولان در کنار هنرمندان موسیقی باشند و با حمایت‌های مادی و معنوی خود آنها را در انجام اجراها و کارهای بزرگ حمایت کنند.

نفر سوم نهمین دوره جشنواره جوان کشور با بیان اینکه شرایط حال حاضر برای فعالیت خانم‌ها در رشته موسیقی نسبت به آقایان بسیار متفاوت است؛ افزود: فعالیت هنری برای خانم‌ها از تمرینات و شرکت در کلاس‌ها گرفته تا رسیدن به مرحله تدریس و... مشکلات خاص خود را داشته و همه این عوامل باعث شده مدرس‌های خانم، شاید نتوانند به راحتی دانش و تجربیات خود را انتقال دهند.

به گزارش فارس، وی گفت: با وجود علاقمندان زیاد در بین نوجوانان و جوانان اما موسیقی همدان در ساز «قانون» خیلی ضعف داشته و تعداد کمی نگاه حرفه‌ای به این ساز دارند، البته مدرس این ساز در تهران هم کم بوده اما این ساز به تازگی در حال جا افتادن و رشد است.

سینـما

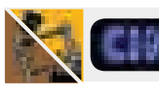

سینما

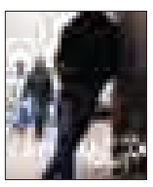

- قدس ۱ .....بارکد
- قدس ۲ .....عادت نمی کنیم
- فلسطین ۱ .....ایستاده در غبار
- فلسطین ۲ .....دختر
- سینما کانون..... یک دزدی عاشقانه-رسوایی
- بهمن ملایر..... رسوایی ۲
- آزادی تویسرکان..... ابد و یک روز

گزارش

تکرار حادثه برخلاف تاریخ

▪ آتش‌سوزی در ابنیه تاریخی ردپای نازیبای میراث‌بانان است

» مریم مقدم

تاریخی‌ترین میدان مرکزی همدان که جغرافیای مدور در دیار الوند به آن می‌نازد در چشم به هم‌زدنی دستخوش حادثه‌ای می‌شود که دود آن به چشم میراث باستانی شهر می‌رود.

میدانی که حالا ۱۰۰ سال از قدمت طراحی آن می‌گذرد چند صباحی است دستخوش تغییرات متعدد شده است. تغییراتی که گاه از جنس مرمت، ساماندهی و سنگ‌فرش شدن پیاده‌روهاست وگاه از جنس حوادث است. این مرکز ثقل گویا باید همچنان انتظار از راه رسیدن طرح‌های دیگری را بکشد تا از پرونده‌های کاغذی مدیران مصوبه بگیرند و راهی میدان مرکزی شهر برای اجرایی شدن شود.

هنوز طرح پیاده‌راه‌سازی خیابان بوعلی همدان که به میدان اصلی شهر منتهی می‌شود به نیمه‌های راه نرسیده است که حادثه آتش‌سوزی در ابنیه تاریخی احاطه‌کننده میدان رسانه‌ای می‌شود. این اتفاق باعث می‌شود کارشناسان و مردم محلی به این مهم اذعان کنند که ای کاش پیش از اینکه به دنبال ایجاد تغییر در چهره شهر باشیم به دنبال حفظ داشته‌های غنی تاریخی برویم.

این آتش‌سوزی یادآور اتفاق تلخی است که ۳ سال پیش در بازار اصلی شهر به وقوع پیوست آن روز هم علت حادثه چیزی مشابه با اتفاق امروز بود این بیانگر آن است که در این پروسه ۳ ساله هیچ اتفاق حایز اهمیتی در زمینه حفظ و صیانت ابنیه تاریخی رخ نداده است.

وقتی ۳ سال پیش اتصال سیم‌های برق آتش‌سوزی مهیبی را در راسته‌بازارهای تاریخی شهر موجب می‌شود و همین حادثه امروز در یکی از ابنیه قدیمی محاط‌کننده میدان امام تکرار می‌شود به گونه‌ای به جامعه محلی این پیام را می‌دهد که میراث تاریخی و قدیمی چه در دست مالکان خصوصی و چه با نظارت ارگان‌های دولتی آنگونه که باید جایگاه و اهمیت خود در روزمرگی‌های ما پیدا نکرده است تا برای نگهبانی از آن پاشنه کشیده پای کار باشیم.در یک حادثه ساختمانی می‌سوزد که سند هویت ۳۵۰۰ ساله شهر است. هنوز وصله ناهمگون بناهای احاطه‌کننده میدان امام همدان که همان ساختمان بانک ملی است روی مرمت و یکسانی با دیگر ابنیه اطراف را به خود ندیده است که تلنگری شبیه آتش‌سوزی روز پنج‌شنبه ۳۱ مردادماه سال ۹۵ رخ می‌دهد.

اصول حفاظت در مورد بناهای جدید و تاریخی

یک کارشناس مرمت در این زمینه معتقد است: از میان حوادث غیر طبیعی، آتش‌سوزی معمولاً بیشترین صدمه را بر بناهای تاریخی وارد می‌سازد.

سعید مرادی گفت: همچنین این ابنیه عمدتاً از مصالح بنایی (آجری، سنگی و خشتی) ساخته شده‌اند و این مصالح از مقاومت کششی اندکی برخوردار هستند. با توجه به نحوه اثرگذاری آتش‌سوزی بر بناها، امروزه راه‌حل‌ها و تدابیر متعددی اندیشیده می‌شود.

وی افزود: هر چند که اصول حفاظت در مورد بناهای جدید و تاریخی یکسان هستند اما باید توجه کرد که نخست اینکه روش‌های پیشنهادی عموماً طی مراحل ساخت بنا قابل اجرا هستند، دوم اینکه به دلیل ضرورت حفظ ارزش‌ها و اصالت‌های بناهای تاریخی امکان مداخله گسترده در آنها وجود ندارد.

این کارشناس مرمت ابنیه تاریخی گفت: همچنین پیچیدگی و ضرورت دقت عمل در این گونه اقدامات آنها را بسیار پرهزینه می‌سازد به نحوی که عملاً اجرای کامل آنها ممکن نیست. باید در نظر داشت که در یک بنای تاریخی هرگونه اقدام به منظور مقاوم‌سازی و حفاظت، از یکسو باید حداکثر ایمنی را برای بنا تأمین کند و از سوی دیگر هماهنگی کامل را با شیوه ساخت‌وساز بنا دارا باشد.

تدوین برنامه‌ای اثربخش

یک کارشناس باستان‌شناسی بیان کرد: جلوگیری از تخریب بافت‌های تاریخی نیازمند تدوین برنامه‌ای اثربخش است.

مرتضی عآییش معتقد است: جلوگیری از تخریب و وقوع حوادث در بافت‌های تاریخی نیازمند تدوین برنامه‌ای جامع و اثربخش است.

وی بیان کرد: تخریب و آسیب به بافت‌های تاریخی، آسیب به هویت دیاری است که تمدن و قدمت آن ریشه در ابنیه و آثار تاریخی آن دوانده است. این موضوع دغدغه اصلی الوندنشینان است و این نگرانی باید با تدوین برنامه‌های جامع و اثربخش مرتفع شود.

کارشناسان بر مشارکت عمومی برای حفظ ابنیه تاریخی تأکید دارند و بر این باورند که باید در خصوص حفظ، مرمت و صیانت از بناهای تاریخی یک مسئولیت اجتماعی شکل گیرد.

آنچه که غنای فرهنگی و اصالت همدان را تأیید می‌کند آثار فاخر ثبتی و ابنیه و محوطه‌های تاریخی استان است.

لزوم مشارکت‌جویی برای حفظ این میراث ارزشمند بر هیچ کس پوشیده نیست. قدمت و تغییر کاربری‌های متعدد در بناهای دیروز؛ امروز به یکی از عوامل تخریب برای بناهای تاریخی استان مبدل شده است. باید دست به دست هم داد تا کمترین آسیب‌دیدگی را در حوزه میراث فرهنگی شاهد باشیم.

به واقع آیا تصور می‌کنید اگر مأموران آتش‌نشانی دیرتر می‌رسیدند و اگر درصد آتش‌سوزی بالاتر از این بود که اتفاق افتاد و شعله‌های آتش به نمای بیرونی ساختمان راه پیدا می‌کرد و فضای بیرونی و داخلی را طعمه حریق می‌ساخت؛ به این زودی‌ها چنین وصله‌ای و چنین لکه‌ای از دامان میدان تاریخی شهر پاک می‌شد؟

یا اینکه باید تصمیم‌گیران و مالکان بخش خصوصی به دنبال جذب اعتبار و دریافت مصوبه‌های کاغذی از این ارگان به آن ارگان عمومی می‌دویدند تا لکه‌های دود و آتش را از چهره شهر بزدایند؟

به هر ترتیب حادثه رخ داده است بنای تاریخی با دود و حریق لکه‌دار شده است حال می‌خواهد این بنا کاربری داشته باشد یا نداشته باشد؟ وحال می‌خواهد با نظارت نکردن هر ارگان بخش دولتی به این روز افتاده باشد ...مهم این است که چهره و هویت تاریخی همدان بر اثر یک بی‌توجهی در اصلی‌ترین معبر شهر سیاه شده است.

برای زدودن زنگارهای این حادثه عملیات اجرایی کافی نیست بلکه تصمیم‌گیری‌های نهایی مبنی بر ضرورت نظارت و حفاظت ارگان‌های تأثیرگذار و مسئول لازم است که اگر در این راستا کم گذاشته شود مقصر متولیان امور تاریخی و فرهنگی شهر هستند.

شهرداری، میراث فرهنگی، اصناف و حتی مالکان بخش خصوصی و کاربران آن همه و همه از اصلی‌ترین مسئولان برای حفاظت و صیانت از میراث گذشتگان در ابنیه واجد ارزش تاریخی هستند که اگر در این زمینه کوتاهی را موجب شوند ردپای ناخوشایندی تا همیشه از آن به جای خواهد ماند.

سال پیش در بازار اصلی شهر به وقوع پیوست آن روز هم علت حادثه چیزی مشابه با اتفاق امروز بود این بیانگر آن است که در این پروسه ۳ ساله هیچ اتفاق حایز اهمیتی در زمینه حفظ و صیانت ابنیه تاریخی رخ نداده است

عکس روز

برداشت سیر در مزارع همدان

عکس: پوریا پاکیزه

فرهنگ

راه‌یابی «کوسه گلین» به جشنواره تئاتر عروسکی پایتخت

پانزدهمین جشنواره تئاتر عروسکی در راه است.

نمایش «کوسه گلین» به کارگردانی پری بارانی از ملایر به جشنواره تئاتر عروسکی پایتخت راه یافت.

علی پاکدست، افسانه زمانی و بنفشه بدیعی به عنوان اعضای هیأت انتخاب بخش فضای باز این دوره از جشنواره بین‌المللی تئاتر عروسکی، ۱۷ نمایش را برای حضور در جشنواره انتخاب کردند.

به گزارش ستاد خبری شانزدهمین جشنواره بین‌المللی تئاتر عروسکی تهران- مبارک، هیأت انتخاب بخش فضای باز این دوره از جشنواره متشکل از علی پاکدست، افسانه زمانی و بنفشه بدیعی با ارزیابی بیش از ٤٠ نمایش در بخش فضای باز در نهایت ۱۷ نمایش را برای حضور در جشنواره انتخاب کردند.

از میان ۱۷ نمایش منتخب که بخشی نیز به عنوان بخش سنتی است، ٤ نمایش به صورت مشروط پذیرفته شده‌اند.

شانزدهمین جشنواره بین‌المللی تئاتر عروسکی تهران- مبارک از اول تا هفتم شهریور ماه سالجاری به دبیری مرضیه برومند برگزار می‌شود.

داستان «شیرین و فرهاد» روی مانتوی ۲۰ میلیونی

یک طراح لباس، داستان عاشقانه «شیرین و فرهاد» را به صورت مینیاتور روی یک مانتو از جنس ابریشم خام به ارزش حدود ۲۰ میلیون تومان طراحی کرده است.

سارا عالم‌زاده درباره این لباس گفت: اجرای مینیاتور «شیرین و فرهاد» در چند پرده روی پارچه این مانتو، ۲٤٥ ساعت زمان برده است. در بخش دیگری از این لباس نیز یک بیت از شعر «وحشی بافقی» را دست‌نویس کرده‌ام. به گزارش ایسنا، وی افزود: این طرح با دست و به سبک نگارگری استاد بهزاد روی لباس پیاده شده است. این مانتو به مدت یک هفته در کاخ نیاوران به نمایش گذاشته شد و حدود ۱۵ نفر از بازدیدکنندگان و همچنین چند گردشگر خارجی متقاضی خریدن آن بودند.

این طراح لباس درباره اینکه با توجه به محدودیت زمان حضور گردشگران در ایران، چطور سفارش آن‌ها آماده می‌شود؟ گفت: البته سفارش آن‌ها قطعی نشده است، اما آماده شدن هر سفارش بین ۲ تا ۳ ماه کاری، زمان می‌برد و ما در نهایت سفارش آن‌ها را پست می‌کنیم و تفاوت قیمتی هم برای مشتریان ایرانی و خارجی قائل نمی‌شویم. در نهایت نیز گردشگران خارجی هزینه پست را پرداخت می‌کنند.

عالم‌زاده که ٤ سال است طراحی لباس انجام می‌دهد، درباره این‌که چرا این کار به شکل مجموعه ارائه نشده است؟ افزود: چون طراحی مینیاتور روی این لباس بسیار زمان برده، فقط روی یک مانتو اجرا شد و قرار است ایده دیگرم که بزودی روی مانتوی دیگری اجرا می‌شود به نمایش گذاشته شود.

نمایشگاه خوشنویسی قرآنی حوزه هنری

رئیس اداره فرهنگ‌وارشاد اسلامی نهاوند از برپایی نمایشگاه خوشنویسی به مدت ۷ روز در نهاوند خبر داد و گفت: ۵۰ اثر از آثار «مهرداد سوری» در این نمایشگاه در معرض نمایش گذاشته شده است. محمود مصباح، بیان کرد: در این نمایشگاه ۵۰ اثر برگزیده در ٤ خط ثلث، نسخ، نستعلیق و شکسته‌نستعلیق از آثار مهرداد سوری از هنرمندان برجسته شهرستان نمایش داده شده است.

وی گفت: این نمایشگاه از ۳۰ تیرماه آغاز شده و به مدت ۷ روز در محل دائمی نمایشگاه هنرهای تجسمی اداره فرهنگ‌وارشاد اسلامی نهاوند واقع در بلوار شهید بهشتی خیابان دانش از ساعت ۹ تا ۱۲ صبح و ١٤ تا ۱۹ بعدازظهر آماده بازدید علاقمندان و هنردوستان است.