پیام تاریخ، تمدن و فرهنگ مادستان

روزنامه همدان پیام

سه شنبه ● ۱۷ تیرماه ۱۳۹۳ ● ۱۰ رمضان ۱۴۳۵ ● ۸ جولای ۲۰۱۴

سال دهم ● شماره ۲۱۱۱ ● ۸ صفحه + نیازمندی ● ۳۰۰ تومان

www.HamedanPayam.com |ISNN: 2322-4665|

آ ۴ مذاکرات هسته‌ای در گردنه توافق

آ ۵ تحصیل معتادان در۲ وزارتخانه علوم و بهداشت

ورزش

الوند را به اسلامشهر فروختند

ظاهراً سرانجام، اتفاقی که همه از آن هراس داشتند افتاد و الوند از همدان رفت. تیمی که چند سالی تنها تیم تاریخ همدان بود که مردم آن را کاملاً همدانی می‌پنداشتند...

آ ۷

مادستان

غبارسنج آنلاین نهاوند نصب می‌شود

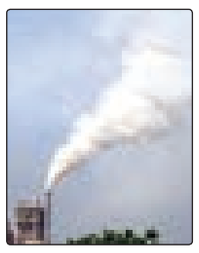

به دنبال شکایت مردم از ایجاد گردوغبار توسط کارخانه سیمان و تذکرات ارائه شده تا ۵ ماه دیگر سیستم غبارسنج آنلاین کارخانه سیمان نهاوند نصب می‌شود.

آ ۳

فرهنگ

دکه‌داران مطبوعاتی منتظر بهبود شرایط

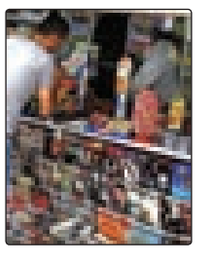

ساماندهی کیوسک‌ها یا همان دکه‌های مطبوعاتی همدان سال‌هاست که با وعده و وعیدهایی همراه بوده و اکنون که شنیده‌ها حاکی از آن است که...

آ ۸

شاید ۵۰ سال دیگر گرین به بهره‌برداری برسد

۲ درصد پیشرفت سد در هر سال

آ ۲

با تکرار مشکلات در استان

«آب» در همدان فدایی می‌خواهد

آ ۶

بررسی مصوبات رهبری در شورای اداری

آ ۲

تربیت ۲۲۷/۰۰۰ حافظ در استان

آ ۵

با پادرمیانی لاریجانی استیضاح وزیر علوم یک ماه تمدید شد

فُرجه برای فرجی

همدان‌پیام: لاریجانی مُهر توقف بر طرح استیضاح فرجی‌دانا زد. هرچند که رئیس مجلس از ابتدا به دنبال دخالت مستقیم در این خصوص نبود...

آ ۴

عکس: همدان‌پیام - مصطفی شیرمحمدی

نماینده مردم بهار و کبودراهنگ:

دهیاران از مباحث فرهنگی غافل نشوند

▪ پورمختار در جلسه با دهیاران بر حل مشکلات روستاها تأکید کرد

آ ۳

یادداشت روز

این سکوت به نفع استان نیست

همدان‌پیام: این روزها استان در حال و هوای دهمین سال سفر مقام معظم رهبری بسر می‌برد و یادآور خاطراتی است که تا سال‌ها در اذهان ماندگار است. در این سفر علاوه بر نزدیکی هرچه بیشتر مردم استان با مقتدای خود و دیدار وصف‌ناشدنی، برکات و آورده‌های چشمگیری هم به استان عنایت شد که پروژه‌های سفر از جمله آنها بود.

آ ۲

یادداشت

گام مهم شورای شهر در بهره‌گیری از کارشناسان

همدان‌پیام: بر اساس آنچه در رسانه‌های استان انعکاس یافته است، شورای شهر همدان به دنبال تقویت بیش از پیش مرکز مطالعات این شوراست؛ تا بدین ترتیب ضمن جلوگیری از ارائه طرح‌های ناپخته برای امور شهری و به دنبال آن کارها و اقدامات غیرکارشناسی، زمینه‌های لازم برای برنامه‌ریزی‌های دقیق و بدون نقص ...

آ ۲

2014 FIFA World Cup Brazil

▪ پیام رئیس فیفا برای نیمار
▪ خطای بازیکن کلمبیا روی نیمار عمدی نبود
▪ این یک موفقیت تاریخی برای آرژانتین است
▪ از کاستاریکا شایسته‌تر بودیم

آ ۷

یک نماینده مجلس اعلام کرد

دلتنگی بدهکاران بانکی برای احمدی‌نژاد

همدان‌پیام: یک عضو کمیسیون امنیت‌ملی و سیاست‌خارجی مجلس از تلاش عده‌ای از بدهکاران کلان بانکی برای بازگشت رئیس‌جمهور سابق سخن گفته است.

عوض حیدرپور با بیان اینکه تعدادی از بدهکاران بزرگ بانکی اطرافیان و منصوبان احمدی‌نژاد هستند، گفت: این افراد با جمع‌آوری منابع اعتباری به‌دنبال صرف این بودجه‌ها در زمان انتخابات برای رأی‌آوری احمدی‌نژاد هستند.

به گفته وی، بانک مرکزی به‌تازگی در نامه‌ای اسامی بدهکاران بزرگ بانکی را به قوه قضائیه اعلام کرده که بر اساس شنیده‌ها بخش عمده‌ای از این افراد اطرافیان و منصوبان احمدی‌نژاد هستند، که به طور قطع این موضوع به عنوان مسأله بزرگی باید از سوی دستگاه قضا پیگیری شود.

نماینده مردم شهرضا در مجلس شورای اسلامی، با اشاره به تحرکات اخیر اطرافیان دولت نهم و دهم برای آماده‌سازی جهت حضور دوباره احمدی‌نژاد در انتخابات ریاست‌جمهوری دوازدهم، ادامه داد: به نظر می‌رسد این افراد با جمع‌آوری منابع اعتباری به‌ویژه وام‌های کلان به‌دنبال صرف این بودجه‌ها در زمان انتخابات مجلس و ریاست‌جمهوری برای رأی‌آوری احمدی‌نژاد هستند.

به گزارش ایسنا، حیدرپور اضافه کرد: از طرف دیگر این افراد منتسب به دولت گذشته، زمانی وام گرفتند که دلار حدود یک‌هزار تومان بود این موضوع به این معنی است که دارایی این افراد از دریافت‌های وام‌ها چند برابر شده است.

این نماینده مردم در مجلس نهم از دستگاه‌های امنیتی و قضایی خواسته که به طور جدی به اقدامات و اتهامات اقتصادی دولت نهم و دهم رسیدگی کرده و از هزینه‌کرد بیت‌المال در عرصه‌های انتخاباتی از سوی اطرافیان احمدی‌نژاد جلوگیری کنند.

عضو کمیسیون امنیت‌ملی و سیاست‌خارجی مجلس، با بیان اینکه مفاسد اقتصادی ام‌الفساد مفاسد در کشور هستند، افزود: نمایندگان مجلس قطعاً به‌دنبال رسیدگی هر چه سریع‌تر پرونده مفاسد اقتصادی و معوقات بزرگ بانکی از سوی دستگاه قضا هستند.

شیر باز هم گران شد

همدان‌پیام: شیر و فراورده‌های لبنی افزایش قیمت داشتند و در همین سطح باقی خواهند ماند و شاهد کاهش قیمت آنها نخواهیم بود.

معاون نظارت و بازرسی سازمان صنعت، معدن و تجارت استان همدان با اشاره به افزایش قیمت ۱۵ درصدی اعلام شده از سوی انجمن صنفی تولیدات فراورده‌های لبنی، افزود: قیمت پایه هر کیلوگرم شیر خام یک هزار و ٤٤٠ تومان مصوب شده است که با افزایش ۱۵ درصدی مواجه بوده است و این افزایش قیمت شیر از طرف معاونت اجرایی ریاست جمهوری ابلاغ شده است و کاملاً قانونی است.

علیرضا شجاعی در گفتگو با ایسنا، خاطرنشان کرد: آنچه در اینجا محل بحث است، افزایش قیمت فراورده‌های لبنی است که توسط انجمن صنفی تولیدات فراورده‌های لبنی انجام شده و غیرقانونی هم است؛ چراکه هنوز ابلاغیه‌ای برای افزایش قیمت این فراورده‌ها به ما ابلاغ نشده است.

شجاعی با اشاره به اینکه انجمن صنفی تولیدات فراورده‌های لبنی طبق تفاهم‌نامه‌ای که با وزارت صنعت، معدن و تجارت دارد اقدام به تغییر و اعلام نرخ‌ها می‌کند، تصریح کرد: در حال حاضر وارد یک چرخه شده‌ایم.

به طوری که قیمت مواد اولیه تولید فراورده‌های لبنی افزایش داشته و حتی پارامترهایی همچون دستمزدها، تأثیر هدفمندی، حمل‌ونقل، انرژی و... سبب افزایش قیمت محصولات تولیدی نهایی می‌شود. طبیعتاً باید با افزایش این پارامترها، محصولات و فراورده‌ها هم با افزایش قیمت روبه‌رو شوند.

معاون نظارت و بازرسی سازمان صنعت، معدن و تجارت استان همدان در ادامه اظهار داشت: تأخیر در صدور مجوز افزایش قیمت فراورده‌های لبنی موجب وارد آمدن ضرر و زیان به کارخانجات تولیدی می‌شود؛ چراکه مجبور می‌شوند شیر را که ماده اصلی تولیدشان است گران بخرند و اگر قیمت فراورده‌ها افزایش نداشته باشد در مجموع زیان می‌بینند.

طرح "خانواده کتابخوان من" در دانشگاه آزاد همدان

همدان‌پیام: معاون پژوهش و فناوری دانشگاه آزاد اسلامی واحد همدان گفت: طرح "خانواده کتابخوان من" در راستای ارتقاء و بالا بردن سطح مطالعه در جامعه، در دانشگاه آزاد اسلامی همدان اجرا شد.

علیرضا اسفندیاری در گفت و گو با ایرنا افزود: موضوع کتاب و کتابخوانی نیاز ضروری در هر جامعه ای برای توسعه همه بخش ها بخصوص افزایش سطح فرهنگ است.

وی اضافه کرد: ترویج فرهنگ کتابخوانی نیاز به تشویق افراد از ذوران کودک دارد که این حرکت از سوی خانواده های باید انجام شود.

وی تصریح کرد: کتابخوانی باید از کودکی و از محیط خانواده شروع شود و نباید از نقش مثبت، سازنده و ترویجی مدارس و دانشگاه ها غافل شد.

وی تصریح کرد: طرح "خانواده کتابخوان من" طرحی است که در آن اعضای درجه یک خانوادههای اساتید و کارمندان دانشگاه آزاد اسلامی برای استفاده از منابع کتابخانه، به صورت رایگان به عضویت کتابخانه مرکزی دانشگاه واحد در خواهند آمد. وی افزود: این طرح برای اولین بار در این دانشگاه به مرحله اجرا گذاشته میشود و امیدواریم با اجرای آن زیرساخت های لازم را برای توسعه فرهنگ کتاب خوانی در جامعه دانشگاهی فراهم آوریم.

وی خاطرنشان کرد: علاقمندان به شرکت در این طرح می‌توانند به کتابخانه مرکزی مراجعه کرده و با در اختیار داشتن یک قطعه عکس رنگی و پر کردن فرم مربوطه به عضویت کتابخانه مرکزی درآیند.

اطلاعیه

مودیان محترم مالیاتی

مهلت ارائه اظهارنامه الکترونیکی از طریق سامانه www.Tax.gov.ir

تیرماه سال جاری می‌باشد

روابط عمومی
اداره کل امور مالیاتی استان همدان

تبریک و تهنیت

جناب سرهنگ داوود علی بخشی

اقتدار در مدیریت توام با روح و منش والای انسانی از محاسنی است که در وجود و سرشت شما مستتر است لذا این الطاف و اوصاف در نهاد همگان محسوس نمی گردد الا با نیروی تقوا و از خود گذشتگی در راه خدا ، به پاس انتصاب حضرتعالی به سمت

فرماندهی نیروی انتظامی شهرستان اسدآباد

این انتصاب شایسته را ارج نهاده و توفیق روزافزون شما را از خداوند متعال مسئلت می‌نمائیم .

نهاوند-خانواده شهیدان قیطاسی

ضمیمه رایگان هر روز روزنامه همدان‌پیام

نیازمندیهای صبح استان همدان

۱۰۰۰۶۰۶۶ ۸۲۶۴۴۰۰

تبریک و تهنیت

جناب آقای دکتر جمال حداد همدانی

انتصاب شایسته حضرتعالی را به سمت

سرپرست اداره تعاون، کار و رفاه اجتماعی شهرستان بهار

صمیمانه تبریک و تهنیت عرض نموده امید است در سایه الطاف الهی پیروز و سربلند باشید.

مدیریت و شورای اسلامی
کارخانه قند هکمتان

آگهی فراخوان مناقصه عمومی

یک‌مرحله‌ای

جمهوری اسلامی ایران- وزارت نیرو- شرکت آب منطقه ای همدان
انجام خدمات نقلیه, تأمین خودرو سال ۹۳ شماره ۹۳/۷- الف

شرکت سهامی آب منطقه ای همدان

۱- دستگاه مناقصه گذار: شرکت سهامی آب منطقه ای همدان به نشانی: همدان, انتهای خیابان جهاد, نرسیده به میدان بیمه, تلفن: ۹-۳۸۲۲۰۷۳۹-۰۸۱ فاکس: ۳۸۲۴۷۹۹۳-۰۸۱

۲- موضوع مناقصه: انجام خدمات نقلیه, تأمین خودرو با راننده سال ۹۳ که براساس شرایط قرارداد به شرکتهای واجد شرایط و دارای تایید صلاحیت در زمینه حمل و نقل واگذار می گردد.

۳- مدت اجرای کار: یک سال

۴- مبلغ تضمین شرکت در مناقصه: ۲۵۰,۰۰۰,۰۰۰ ریال که باید به یکی از صورتهای مشروحه ذیل همراه با اسناد مناقصه در پاکت الف به دستگاه مناقصه گذار تسلیم شود:

الف: ضمانتنامه بانکی به نفع کارفرما

ب:ضمانت نامه های صادر شده از سوی موسسات اعتباری غیر بانکی که دارای مجوز لازم از طرف بانک مرکزی جمهوری اسلامی ایران هستند.

ج : واریز وجه به حساب سیبا تحت عنوان سپرده آب منطقه ای همدان به شماره ۲۱۷۵۲۰۵۶۰۹۰۰۶

د: انواع اوراق مشارکت (موضوع قانون نحوه انتشار اوراق مشارکت مصوب ۱۳۷۶)

مدت اعتبار تضمینهای فوق باید حد اقل سه ماه پس از تاریخ افتتاح پیشنهادها بوده وبرای سه ماه دیگر نیز قابل تمدید باشدو علاوه برآن ضمانتنامه بانکی باید طبق فرمهای مورد قبول تنظیم شود.

۵- قیمت اسناد و نحوه واریز وجه: قیمت فروش اسناد مبلغ ۲۰۰۰۰۰ ریال است که بایستی به حساب جاری سیبا به شماره ۲۱۷۵۲۰۵۶۱۱۰۰۵ بانک ملی شعبه مهدیه بنام شرکت سهامی آب منطقه ای همدان واریز و رسید آن به فروشنده اسناد و یا در صورت دریافت اسناد از سایت در پاکت الف همراه با اسناد تکمیل شده به دستگاه مناقصه گذار تحویل گردد. چنانچه فیش واریزی خرید اسناد در پاکت الف نباشد سایر پاکتها بازگشایی نخواهد شد.

۶- مهلت دریافت اسناد: تا پایان وقت اداری روز چهار شنبه مورخ ۹۳/۰۴/۱۸

۷- محل دریافت اسناد: همدان, انتهای خیابان جهاد, نرسیده به میدان بیمه, طبقه سوم امور قراردادهای شرکت آب منطقه ای همدان, ضمناً اسناد مناقصه در قالب فایل ضمیمه, از طریق سایت اینترنتی شرکت آب منطقه ای همدان ((قسمت مناقصه و مزایده)) قابل دسترسی و دانلود می باشد. آدرس سایت: www.hmrw.ir

۸- تاریخ, مهلت و محل تحویل اسناد: شرکتهای واجد شرایط پس از دریافت, مطالعه و تکمیل اسناد مناقصه حداکثر تا ساعت ۹ صبح روز سه شنبه مورخ ۹۳/۰۴/۳۱ فرصت دارند تا اسناد تکمیل شده را به دبیرخانه شرکت آب منطقه ای همدان تحویل و رسید دریافت نمایند.

۹- تاریخ و محل بازگشایی پاکات: ساعت ۱۰ صبح روز سه شنبه مورخ ۹۳/۰۴/۳۱ در سالن کنفرانس شرکت آب منطقه ای همدان.

روابط عمومی شرکت آب منطقه‌ای همدان

آگهی مناقصه عمومی
مرحله دوم نوبت اول

به اطلاع می‌رساند

اداره کل میراث فرهنگی، صنایع دستی و گردشگری استان همدان

در نظر دارد به منظور اجرای پروژه مرمت گنبدخانه ضلع جنوبی و دالان ورودی ضلع شرقی مسجد جامع همدان، جهت انتخاب پیمانکار ذیصلاح اقدام نماید.

لذا از کلیه اشخاص حقیقی و حقوقی دارای رتبه‌بندی مرمت ابنیه تاریخی دعوت به عمل می‌آید در صورت تمایل جهت دریافت اسناد مناقصه در ساعات اداری از مورخه ۹۳/۰۴/۱۷ لغایت ۹۳/۰۴/۲۱ به معاونت میراث فرهنگی این اداره کل واقع در خیابان بوعلی، کوچه بیمه، بن‌بست شریف‌زاده مراجعه نموده و یا برای کسب اطلاعات بیشتر با شماره ۳۲۵۲۴۸۱۹-۰۸۱ تماس حاصل نمایند.

- برآورد اولیه کار: بر مبنای فهرست بهای ابنیه و فاضلاب سال ۱۳۹۲ و مرمت سال ۱۳۸۹، ۱/۰۱۷/۵۵۰/۱۹۰ ریال.

- مبلغ تضمین شرکت در مناقصه: ۱۰/۰۰۰/۰۰۰ ریال.

اداره کل میراث فرهنگی، صنایع دستی و گردشگری استان همدان

یادداشت روز

این سکوت به نفع استان نیست

همدان‌پیام: این روزها اســتان در حال و هوای دهمین ســال سفر مقام معظم رهبری بسر می‌برد و یادآور خاطراتی است که تا سال‌ها در اذهان ماندگار است. در این ســفر علاوه بر نزدیکی هرچه بیشــتر مردم استان با مقتدای خود و دیدار وصف‌ناشــدنی، برکات و آورده‌های چشــمگیری هم به اســتان عنایت شد که پروژه‌های سفر از جمله آنها بود.

این پروژه‌ها که در میان آنها طرح‌های کلان تأسیســاتی و حیاتی برای توسعه استان دیده شــده بود در طول ۱۰ سال گذشته پیشرفت‌های مطلوب و گاه عالی داشــته‌اند که البته با توجه به بازده زمانی ۱۰ ساله غیر از این هم انتظار نمی‌رفته اســت. هرچند هنوز هم برخی از این طرح‌ها به مانند آبرسانی تالوار یا گسترش اســتفاده از صنایع دســتی جای کار زیادی دارد و تــلاش و همت مضاعفی را می‌طلبد.

اما روی ســخن این است که در پاسداشت دهمین ســال سفر بابرکت رهبر معظم انقلاب به اســتان فقط به برپایی آیین‌هــا و همایش‌ها یا تبلیغات خیابانی بسنده نشود و به واکاوی هرچه بیشتر آثار این سفر پرداخته شود.

یکــی از اصلی‌تریــن رســالت‌ها در این خصــوص هم بر عهــده نهادها و دستگاه‌هایی است که ارتباط مستقیم با پروژه‌ها یا توصیه‌های مقام معظم رهبری در سفر به استان داشته‌اند.

گزارش‌دهی از روند پیشــرفت تا تکمیل پروژه‌های این ســفر و انتشــار آن می‌تواند تأثیرات مثبتی هم به لحاظ ملی و هم در سطح استانی داشته باشد.

هنگامی که رهبر معظم انقلاب اســتانی را مقصد سفر قرار می‌دهند به عنوان عالی‌تریــن مقام نظام، علاوه بــر بازدید نزدیک از مردم و پیگیری مشــکلات، اعتبارات کلانی را که به پشتوانه ساعت‌ها نشست کارشناسی و بررسی اولویت‌ها در نظر گرفته شــده به نیازهای استان تخصیص می‌دهند که این امر انتظاراتی را متناســب با جایگاه ایشــان در جامعه پدید می‌آورد و در واقع رابطه مستقیمی با سطح اعتماد عمومی دارد.

از این رو، گزارش‌دهی دقیق، شــفاف و مصداقی در اجرای پروژه‌های ســفر مقام معظم رهبری اثر مســتقیمی بر افزایــش اعتماد عمومی به آثار و برکات این سفرها و کارآیی آنها خواهد داشت.

چه اینکه برابر گزارش کلی و مجمل مقامات ارشــد استان قریب به اتفاق این پروژه‌ها تکمیل شــده‌اند و این خود عطش حضور دوباره رهبر انقلاب به استان را افزون می‌کند.

اذهان عمومی و نخبگان اما انتظاری بیش از این از دستگاه‌ها و نهادهای مرتبط با این پروژه‌ها و خواسته‌های رهبر انقلاب دارند.

سطح جامعه که اکثریت آن را نسل جدید تشکیل می‌دهند این سؤال برایشان مطرح است که عایدات سفر ۱۰ سال پیش رهبرشان به استان چه بوده است.

خواص و نخبگان هــم منتظرند تا با در اختیار گرفتن آمار و ارقام پروژه‌ها و ســطح پیشرفت آنها چشم‌اندازی دیگر برای آینده استان در ذهن ترسیم کنند که بی‌شک این مهم بدون دریافت گزارش‌های دقیق میسر نیست.

دهمین ســال سفر مقام معظم رهبری به استان بهانه خوبی است که دستگاه‌ها نتایج تلاش و همــت خود را در اجرای منویات و توصیه‌های رهبری به نمایش بگذارند. اما پدیداری این اثرات مثبت با روند کنونی و کم‌توجهی دســتگاه‌های مسئول و مربوط میسر نیست و پیام خوبی را به جامعه نمی‌دهد.

همانطور که گفته شــد در صــورت عدم ارائه گــزارش عملکرد و پردازش دســتاوردهای این سفر، ســطح اعتماد عمومی ریزش خواهد کرد و در این میان قصور اصلی بر گردن نهادهایی است که می‌توانند در این ایام جامعه را در جریان کم‌وکیف پروژه‌ها و دســتاوردهای این ســفر قرار دهند که متأسفانه در سکوت خبری بسر می‌برند.

از این رو بازخورد ادامه چنین کنشــی از ســوی نهادهای مرتبط با برنامه‌ها و پروژه‌های ســفر رهبر معظم انقلاب به اســتان موجب بدبینی به دستاوردهای ســفر رهبری خواهد شد که البته خواســته هیچ یک از مسئولان متعهد و دلسوز استان نیست.

یادداشت

گام مهم شورای شهر در بهره‌گیری از کارشناسان

همدان‌پیام: بر اساس آنچه در رســانه‌های استان انعکاس یافته است، شورای شــهر همدان به دنبال تقویت بیش از پیش مرکز مطالعات این شوراست؛ تا بدین ترتیب ضمن جلوگیری از ارائه طرح‌های ناپخته برای امور شــهری و به دنبال آن کارها و اقدامات غیرکارشناســی، زمینه‌های لازم بــرای برنامه‌ریزی‌های دقیق و بدون نقص و همین‌طور اجرای طرح‌ها، برنامه‌ها و پروژه‌ها با نگاه کارشناســی و متناسب با شرایط، ضرورت‌ها و نیازهای شهری فراهم آید.

در همین رابطه رئیس شــورای اسلامی شهر همدان، ضمن اذعان به آسیب‌ها و زیان‌های حرکت‌های شــتابزده و غیرکارشناســی در حوزه مدیریت شهری که در گذشــته گریبانگیر مرکز استان بوده اســت، از اهداف و برنامه‌های مهم مرکز مطالعات پژوهشــی شورا سخن گفته که چنانچه با دقت لازم همراه و با مبنا قرار دادن نیازهای شــهری دنبال شــود، نتایج خوب و اثربخشــی را به دنبال خواهد داشــت. تجربه سال‌های گذشــته به خوبی گویاست که در شهر همدان که اتفاقاً با انواع و اقســام مســائل و مشــکلات در بخش‌های مختلف مواجه بوده است، حرکت‌ها و اقدامات شــتابزده، غیرکارشناســی و بعضاً حتی احساسی برای حل این مشــکلات صورت گرفت و در نهایت آســیب‌هایی را متوجه شهر نمود و هزینه‌ها را افزایش داد.

این روند نامطلوب و در عین حال درخور تأمل در شرایطی تداوم یافته است که کارشناسان امور شهری، رسانه‌ها و مردم بارها و بارها نسبت به عواقب اینگونه اقدامــات غیراصولی و به دور از نگاه کارشناســی هشــدار داده‌اند و از مدیران شــهری خواســته‌اند که در خصوص طرح‌ها و برنامه‌هایی که با تصمیم آنها به اجرا درمی‌آید؛ از دیدگاه‌ها و نظرات ســازنده نخبگان، کارشناسان و صاحبنظران به نحو مطلوب اســتفاده کنند تا نه‌تنها از هزینه‌ها کاســته شــود؛ بلکه خروجی کارها و اقدامات، رشــد و توسعه شهری باشد؛ نه اینکه پس از صرف هزینه‌های فراوان و استفاده از سرمایه‌های مادی و معنوی البته به صورت غیرکارشناسی در اجرای طرح‌ها و پروژه‌های مهم، ضعف‌ها و کاستی‌های آن، خود را نشان دهد و آسیب‌هایی را متوجه شهر کند.

در چنین شــرایطی بیش و پیــش از هر چیز منافع مردم آســیب می‌بیند که برخلاف قوانین، اهداف، برنامه‌ها و حتی شــعارهای مدیران و دســت‌اندرکاران امور شــهری اســت و اعضای شورای اسلامی شــهر به عنوان نمایندگان مردم، مسئولیت مضاعفی در قبال آن دارند.

البته نباید به همین راحتی بر حرکت‌ها و اقداماتی که در ســال‌های گذشــته در جهت رشــد و توسعه شــهری صورت گرفته اســت و بعضاً نتایجی نیز ولو به شــکل جزیی در پی داشــته است؛ سرپوش گذاشــت و تلاش‌های مدیران و دست‌اندرکاران امور شهری را نادیده گرفت. اما از آن طرف از این نکته نیز نباید غافل شــد که یکی از دلایل اصلی توسعه نیافتگی شهر همدان و ادامه مشکلات آن در ابعاد مختلف، حرکت‌ها و اقدامات غیرکارشناسی و تصمیمات شتابزده در حوزه مدیریت شهری بوده است.

با این اوصاف بهره‌گیری از بدنه کارشناسی استان و در نظر گرفتن دیدگاه‌ها، نظرات، پیشــنهادات و حتی انتقادهای ســازنده و مفید کارشناســان و نخبگان در بخش‌های مختلف و مرتبط با امور شــهری ضرورتی اجتناب‌ناپذیر است که فعال نمودن مرکز مطالعات پژوهشی شــورا، گام مثبتی در این راستا به حساب می‌آید و چنانچه این حرکت مهم اســتمرار یابد و اعضای شورا در بهره‌گیری از دیدگاه‌های کارشناسی اهتمام ویژه‌ای داشته باشند و در تصمیم‌گیری‌ها، نظارت‌ها و پیگیری‌های خود آنها را لحاظ کنند؛ می‌توان به نتایج مثبت آن در آینده امیدوار شد.

اعلام زمان نام‌نویسی برای دریافت سهام عدالت در همدان

همدان‌پیام: افرادی که دعوتنامه مرحله اول ســهام عدالت را دریافت کرده‌اند تا ۳۱ تیرماه جاری مهلت دارند نســبت به نام‌نویســی قطعی در شرکت تعاونی ســهام عدالت واقع در شهرستان‌های محل ســکونت اقدام کنند. مسئول سهام عدالت سازمان امور اقتصادی و دارایی استان همدان گفت: نام‌نویســی برای دریافت ســهام عدالت از اواخر ســال ۸۴ و در ۱۳ مرحله صورت گرفت که افراد زیرپوشش کمیته امداد امام خمینی(ره)، بهزیستی و رزمندگان فاقد شغل و درآمد که شش ماه سابقه حضور در جبهه حق علیه باطل را داشتند جزو گروه نخستین بودند.

مجید مرادی در گفتگو با ایرنا اضافه کرد: روستاییان عشایر، کارمندان دستگاه‌های اجرایی و بازنشستگان، ایثارگران و خانواده‌های شــهدا، زنان سرپرست خانواده، کارگران فصلی و ساختمانی، خادمان مساجد و حسینیه‌ها، طلاب حوزه علمیه و بیماران خاص به ترتیب در مراحل بعدی، اقدام به نام‌نویسی کردند. وی گفت: آسیب‌دیدگان حملات شیمیایی سردشت، کارکنان ستادهای نماز جمعه، روزنامه‌نگاران، گروه‌های عمومی شــامل قالی‌بافان شهری، مددجویان زیرپوشش سازمان زندان‌ها و افرادی که برای دریافت سهام عدالت به رئیس‌جمهور نامه نوشته بودند از دیگر جوامع مورد هدف برای دریافت سهام عدالت هستند.

مدارس همدان برای اسکان مسافران تجهیز شدند

همدان‌پیام: امسال مدارس استان همدان برای اسکان مسافران تابستانی تجهیز شدند.

معاون پشــتیبانی اداره کل آموزش‌وپرورش اســتان همدان گفت: برای تجهیز مدارس استان یک میلیارد و ۶۵۰ میلیون ریال اعتبار اختصاص یافته اســت که این مبلغ برای خرید تلویزیون، یخچال، فرش، پتو، پنکه و سایر امکانات هزینه شده است.

محمد بداغی در گفتگو با ایرنا، با بیان اینکه برای تابستان امسال یک هزار و ۴۳۹ کلاس در قالب ۱۵۷ مدرسه برای اسکان مسافران فرهنگی در نظر گرفته شده است، افزود: از این تعداد کلاس درس۱۳۶ کلاس ویژه بوده و ۵۹۴ کلاس نیز نوع الف، ۳۳۲ کلاس نوع ب و ۳۷۷ کلاس نیز نوع ج است.

بداغی اظهار داشــت: ستاد اســکان فرهنگیان در دو قسمت شــامل مراکز آموزشی، تفریحی و اردوگاهی است که در طول سال آماده و پذیرای مهمانان فرهنگی است.

وی افزود: بخشــی از مراکز ستاد اسکان استان همدان نیز مربوط به کلاس‌های درس است که با توجه به افزایش تعداد مســافرت‌ها در ایام نوروز و تابســتان نیز برخی مدارس و کلاس‌های درس استان همدان برای اسکان فرهنگیان تدارک دیده می‌شوند.

بررسی مصوبات رهبری در شورای اداری

- نیکبخت: طرح‌های باقی مانده در حال اجراست
- آیت‌ا... محمدی: مسئولان فرهنگی بزرگان و مفاخر را شناسایی و معرفی کنند
- عضو مجمع تشخیص: مسئولان در حق مردم کوتاهی نکنند

همدان‌پیام: دهمین ســالگرد سفر مقام معظم رهبری به اســتان همدان بهانه‌ای بــود تا محور شورای اداری شــامگاه روز یکشنبه استان به این موضوع اختصاص یابد.

مــرور اجمالی بر مصوبات ســفر مقام معظم رهبری، رونمایی از تمبر یادبود دهمین ســالگرد ســفر مقام معظم رهبری به استان با حضور دکتر آقا علی محمدی عضو تشــخیص مصلحت نظام همچنین بازگو کردن ســه خواسته و مطالبه مردم استان از سوی اســتاندار همدان مبنی بر ملاقات مردم استان همانند سایر استان‌های کشور با مقام معظم رهبری و بهره‌مندی از فرمایشــات، تکرار ســفر مقام معظم رهبری به دارالمؤمنین و توجه و حمایــت دفتر مقام معظم رهبری به دو یا ســه پروژه باقی مانده از مصوبات سفر ایشان در سال ۸۳ به همدان مواردی بود که در این جلسه به آن پرداخته شد.

رهبر معظم انقلاب در ۱۵ تیر سال ۸۳ به استان همدان سفر کرد که این سفر موجب توسعه همه جانبه استان همدان بخصوص در بعد فرهنگی و اجتماعی شد.

در ســفر پرخیر و برکت مقام معظم رهبری به اســتان بالغ بر ۶۵ مصوبه در قالب (۴۱۶) پروژه برای استان تصویب شــد که تاکنون ۴۰۹ پروژه معادل ۹۸ درصد پروژه‌ها به طور کامل محقق شده است که نقش عمده و بسزایی در توسعه، عمران و پیشرفت استان داشته است و ۷ پروژه معادل ۲ درصد مجموع پروژه‌ها در دســت اجراست که با تکمیــل و بهره‌برداری از این پروژه‌ها نیز اســتان همدان شاهد شــکوفایی و پیشرفت بیشتری در زمینه‌های مختلف و حیاتی خواهدبود.

تعهد کل سفر از لحاظ اعتباری برای پروژه‌ها در ســال ۱۳۸۳ بالغ بر ۱۲۹ میلیــارد تومان بوده است.

استقرار عدالت هدف حکومت است

عضو مجمع تشخیص مصلحت نظام و مسئول اقتصادی دفتر مقام معظم رهبری در این جلســه گفت: خدمت به اســلام و نظام بزرگترین نعمتی است که به برکت نظام مقدس جمهوری اسلامی فراهم شده و مسئولان باید از این فرصت کم‌نظیر در راه خدمت به مردم استفاده کنند.

علی آقامحمدی گفت: بهترین راه شکرگزاری و خدمت به خلق خداست، مدیران نباید از مردم طلبکار باشــند و در راه خدمــت به مردم از هیچ تلاشی نباید دریغ کنند.

عضو مجمع تشــخیص مصلحت نظام افزود: نظام مقدس جمهوری اسلامی ایران افتخار جهان تشیع و جهان اسلام است و می‌طلبد که مسئولان آنچه در توان دارند بــرای خدمت به این نظام و مردم به کار گیرند.

آقامحمدی با بیان اینکه استقرار عدل و مبارزه با ظلم و ســتم از اصلی‌ترین اهداف تشکیل نظام مقدس جمهوری اسلامی ایران بوده است، گفت: مبارزه با استکبار و ظلم یکی از دلایل اصلی ایجاد حکومت اسلامی در کشور ایران بوده و آمریکا به عنوان ظالم‌ترین حکومت در دنیا امروز در تقابل با امت اسلام است.

عضو مجمع تشخیص مصلحت نظام، استقرار عدل برای انجام فعالیت‌هــای بزرگ اثرگذار در راســتای فقرزدایی را یکی دیگــر از ارکان ایجاد تشکیل حکومت اسلامی در کشور عنوان کرد.

آقامحمدی رسیدگی به مناطق حاشیه شهرها و ایجاد امکانات و ارائه خدمات یکسان و همچنین توانمندسازی مردم این مناطق را یکی از مصادیق ایجاد و گســترش عدل دانست و افزود: در سفر رهبر معظم انقلاب به اســتان همدان در سال ۸۳ مصوبه توانمندســازی پنج منطقه شــهر همدان تصویب شــد که طبق آمــار و گزارش‌ها موجب رفع بسیاری از مشــکلات در مناطق حاشیه این شهر شده است.

وی با بیان اینکه ۱۰ درصد از مساحت شهری همدان با در برداشــتن یکصد هزار نفر جمعیت از مناطق توانمندسازی شهر همدان است، گفت: هدایــت خود مردم در راســتای توانمندســازی حرکتی اســت به ســوی توزیع عادلانه خدمات به صورت یکســان به همه مردم و ایجاد عدالت است.

مســئول اقتصادی دفتر مقام معظم رهبری در ادامه گفت: مســئولان باید به عنــوان نمایندگان حکومت مراقــب و مواظب اعمال و کارکردهای خود باشــند تا مبــادا در حق مــردم کوتاهی یا اجحافی شود.

آقامحمدی تأکید کرد: همان گونه که مردم در طول ۳۵ سال گذشــته از نظام و انقلاب در همه صحنه‌ها حمایت و دفاع کردند مسئولان نیز باید در صدد رفع مشــکلات مردم به ویژه اقشار کم درآمد و مستضعف جامعه باشند.

عضو مجمع تشــخیص مصلحت نظام در این جلسه از استقرار عدالت به عنوان هدف حکومت نام برد و گفت: توسعه به معنای پیشرفت و رشد باید به گونه‌ای باشــد که در آن بی‌عدالتی وجود نداشته باشد.

آقامحمدی اظهار داشــت: مــا نباید بدهکار مردم باشــیم؛ چراکه خداونــد بدهکاری به خود را می‌بخشــد اما بدهکاری به مردم قابل بخشش نیست.

۹۸ درصد از طرح‌های مصوب ســفر رهبری به استان همدان اجرایی شده است

در ادامه استاندار همدان به بیان روند مصوبات نخســتین ســفر رهبر معظم انقلاب بــه همدان پرداخــت و گفت: تاکنون ۹۸ درصد از طرح‌های مصوب سفر رهبری به استان همدان اجرایی شده است.

محمدناصــر نیکبخت خاطرنشــان کرد: ۴۱۶ پــروژه بر اســاس اعــلام ســازمان مدیریت و برنامه‌ریزی رهاورد این ســفر بود که در کنار این طرح‌ها تعدادی از پروژه‌های متناسب با آنها اجرا شــده و در مجموع تعداد طرح‌هــا به ۷۵۰ مورد رسید.

وی با اشــاره به عزم جدی مجموعه مدیریتی اســتان برای تحقق صد درصــدی منویات مقام معظم رهبری در خصوص توسعه و تعالی استان، افزود: ورود اســتان به حــوزه صنایع زیربنایی و کلان از جملــه اتمام خط راه‌آهن، آزادراه همدان تهران و طرح پتروشیمی استان را از نظر اقتصادی به طور قطع متحول خواهد کرد.

استاندار همدان میزان اعتبارات در نظر گرفته شده برای استان در نتیجه این سفر را ۱۲۹میلیارد تومان عنوان کرد و افزود: این در حالی اســت که رقم اعتبار عمرانی اســتان همدان در همان سال ۳۵۰ میلیارد ریال بود.

نیکبخــت در ادامه با اشــاره بــه راه‌اندازی راه‌آهن غرب کشــور در اســتان همدان به عنوان یکی از آرزوهای تاریخی شــهروندان همدانی که در ورود مقام معظم رهبری توســط نماینده ولی فقیه در اســتان همدان عنوان شد، گفت: راه‌آهن ســاوه- همدان -ســنندج با تأکید و دستور مقام معظم رهبری مصوب شــد که هم اکنون در حال اجراســت و با پیگیری‌های انجام شــده قرارداد واردات ۳۵ کیلومتــر ریل برای راه‌آهن همدان با شرکت‌های چینی بسته شده و بزودی وارد استان می‌شود.

وی همچنین انتقال آب سد تالوار به ۱۰ شهر و ۵۴ روســتای استان همدان را از مصوبات سفر مقام معظم رهبری به اســتان همدان عنوان کرد و افزود: هزینه این طرح ۴۰۰ میلیارد تومان اســت که طی ۱۰ سال اخیر اختصاص یافته و امسال نیز ۵۷۰ میلیارد ریال دیگر نیز به این طرح اختصاص یافته است.

نیکبخت طرح پتروشــیمی همدان را از دیگر طرح‌های اثرگذار ســفر مقام معظــم رهبری به استان همدان عنوان کرد و گفت: از مسیر عسلویه تا آذربایجان ۱۶ طرح پتروشــیمی در کشــور در نظر گرفته شده بود که با سفر مقام معظم رهبری ایجــاد کارخانه پتروشــیمی نیز از برکات ســفر ایشــان به استان بود. وی با بیان اینکه تغییر زمین و ســرمایه‌گذار این طرح موجب به تأخیر افتادن اجرای این طرح در اســتان همدان شــد، گفت: هم‌اکنون ســرمایه‌گذار این طرح با تهیه زمین در منطقه اقتصادی جهان‌آباد مشغول به فعالیت است.

اســتاندار همدان همچنین تحــول در حوزه عمران روســتایی را از دیگر دســتاوردهای سفر پرخیر و برکــت مقام معظم رهبری برشــمرد و افــزود: توجه ویژه‌ای که رهبــر معظم انقلاب به تولید و کشاورزی دارند موجب شد در این سفر حجم زیــادی از مصوبات به این امور اختصاص یابد که در قالــب آن طرح‌هایی از قبیل تولیدات باغی، زراعی و گلخانه‌ای در استان همدان انجام شد.

نیکبخت گفت: مصوبات این ســفر پر از خیر و برکت در حوزه‌های متعددی همچون بهداشت و درمــان، آموزش‌وپــرورش، نیــرو، مســکن، ورزش‌وجوانان، آموزش عالــی و امور فرهنگی اجرایی شــده و امروز شــاهد توســعه و تحول چشمگیری در استان همدان هستیم.

استاندار همدان در ادامه بر اولویت قرار دادن طرح توانمندســازی پنج نقطه شهر همدان تأکید کرد و گفــت: در این طرح کــه از دیگر برکات ســفر رهبر معظم انقلاب اســت یکصد هزار نفر شهروند، جامعه هدف مشخص شده است.

بهترین شــکرگزاری، خدمت به خلق الهی است

نماینده ولی فقیه و امــام جمعه همدان نیز با بیان اینکه بهترین شــکرگزاری، خدمت به خلق الهی اســت، اظهار داشــت: امیدواریم به جایی برسیم که جناح‌بازی برچیده شود، افرادی ندانسته به دامــن جناح‌بازی افتاده‌انــد و نمی‌دانند که به سمت و سوی شرک سوق می‌یابند.

آیــت‌ا... غیاث‌الدیــن طــه محمــدی گفت: شکوفایی و استکبارســتیزی امت اسلام موجب هراس در جبهه استکبار جهانی شده است.

وی در ادامــه گفت: امروز رخدادهایی در دنیا در حال وقوع اســت که تهجــر و بی‌دینی به آن دامن زده و این همان تهجری اســت که موجب خلق گروهک تکفیری داعش شد.

آیت‌ا... محمدی خاطرنشان کرد: امروز تهجر، حوزه‌های علمیه، جامعه دینداران و دانشــگاهیان را تهدید می‌کند و باید در مقابل این پدیده شــوم هوشیار باشیم.

وی گفــت: آنچــه موجب صدمه و آســیب رساندن به امت مســلمان می‌شود وجود گروه‌ها و جناح‌هاســت و امت مســلمان باید به دور از جناح‌بــازی زیر یک پرچم آن هم پرچم حزب‌ا... در مقابــل جبهه کفر ایســتادگی کند و این دینی است که بر گردن همگان است.

آیــت‌ا... محمدی افزود: امت مســلمان امت واحده اســت و طبــق تأکید و فرمایــش رهبر کبیر انقلاب امام خمینی(ره) کســی که در دامن جناح‌بــازی بیفتد به طور قطع به شــرک نزدیک شده است. وی تأکید کرد: کسی حق ندارد تلاش مســئول یا مدیری را که صادقانه به مردم و ملت خدمت کرده تنها به دلیل وابسته بودن به حزب یا گروهی زیر ســؤال ببرد که این امر موجب ایجاد تفرقه در بین امت مسلمان خواهد شد.

امام جمعه همدان در ادامه با اشاره به سالگرد ســفر رهبر معظم انقلاب به استان همدان گفت: سفر معظم‌له به همدان منشأ بسیاری از برکات بود که موجب توسعه همه‌جانبه استان همدان به‌ویژه توسعه فرهنگی استان همدان شد.

وی معرفی و شناسایی بزرگان و عالمان دینی همچون عالم بزرگ میر سید علی همدانی و دیگر علمای این شــهر را کاری بزرگ دانست که باید توسط مسئولان فرهنگی همدان پیگیری شود.

شنیده

۱- خبر شیرهای فراری در ملایر تکذیب شده است. گفته می‌شود فرار شیرها از قفس در حال حمل در ملایر که ســبب وحشــت مــردم شــده بود از ســوی محیط زیســت و مســئولان رد شــده اســت. گفتنی است ارتباط گشــت‌زنی بالگردها در ملایر با این موضوع رد شده و مسئولان گفته‌اند در حال نقشه‌برداری هســتیم! این در حالی است که گفته می‌شود فرار شــیرها در استان مرکزی و نزدیکی استان همدان اتفاق افتاده است!

۲- برای دیدار مردم همدان با رهبر انقلاب تلاش می‌شود. گفته می‌شــود گروه‌هایی از استان در پی ارائه درخواست ملاقات عمومی با رهبر معظم انقلاب در تهران هســتند. گویا در این‌باره تلاش‌هایی هم شده است. گفتنی اســت مردم همدان سال‌هاست که در انتظار دیدار با رهبری هستند.

۳- با گذشــت ۳ ماه و نیم از سال هنوز کارکنان برخــی نهادها حقــوق نگرفته‌اند. شــنیده شــده برخی از نهادهای اســتان در پرداخت حقــوق کارکنان خود ناتوانند. گفته می‌شود برخی از این نهادها با پرداخت ۱۰۰ هزار تومان در ماه سعی دارند تنگی معیشت کارکنان را کاهش دهند.

خبـر

دمای همدان بالا می‌رود

همدان‌پیــام: مســئول مرکــز پیش‌بینی هواشناسی استان همدان از افزایش دمای هوا در هفته جاری خبر داد.

نادر پیرتاج همدانی اظهار داشت: امسال دمای هوا نسبت به سال گذشته متفاوت بود و شهروندان گرما را کمتر احساس کردند، اما از تیرماه دمای هوا روند افزایشــی طی کرده است.

پیرتاج همدانی در گفتگو با ایسنا، تصریح کرد: حداکثر دمای هــوای همدان ۳۲ درجه ســانتیگراد بوده که پیش‌بینی می‌شود این دما دو تا سه درجه افزایش یابد.

وی شهرســتان نهاونــد را گرمتریــن شهرستان استان با ۳۵ درجه سانتیگراد اعلام کرد.

آموزش شهروندی با ۲۰۰ اتوبوس واحد

همدان‌پیــام: رئیس کمیســیون فرهنگی اجتماعی شــورای اسلامی شــهر همدان از نشــر پیام‌های شــهروندی در اتوبوس‌های ســطح شــهر خبــر داد و گفــت: پیام‌های آموزش فرهنگ شهروندی برای ۲۰۰ دستگاه اتوبوس توسط شــورا و شهرداری تدوین و برنامه‌ریزی شده است.

به گزارش روابط عمومی شورای اسلامی شهر همدان، رضا غلامی خجسته در گفتگو با خبرنــگار ما، با اعلام این خبــر افزود: با توجه به فرمایشــات مقام معظم رهبری مبنی بر اهمیت و توجه به حوزه فرهنگ، شورای اسلامی شهر و شهرداری همدان در راستای ترویــج فرهنــگ شــهروندی در فضاهای عمومی به تنظیــم، تهیه و نصــب پیام‌های فرهنگی، اخلاقی با استفاده از ظرفیت ناوگان اتوبوسرانی شهر اقدام کرده است.

خجســته با بیان اینکه تبلیغات و پیام‌های شهروندی بر روی اتوبوس‌های شهری نصب و درج شده است، اظهار داشت: موضوعات ایــن پیام‌ها در بخش‌هــای مختلف آموزش شــهروندی شــامل ترویج فرهنــگ ایثار و شــهادت، اعتیاد، طــلاق، ازدواج، رفتارهای پســندیده اجتماعی و نیز پیام‌های ترافیکی، خدماتــی، مذهبی و ملی و ایجاد نشــاط و شادابی است.

آغاز طرح ضیافت رمضان برای مددجویان بهزیستی

همدان‌پیام: معاون مشــارکت‌های مردمی اداره کل بهزیســتی همــدان از آغــاز طرح ضیافت رمضان ویژه مددجویان زیرپوشــش این نهاد خبر داد. محمدتقی بهرامی در گفتگو با ایرنا افزود: این طرح با مشارکت خیران و نیکوکاران با هدف گســترش فرهنگ احسان و نیکوکاری، آگاه‌ســازی و آشنایی خیران با جامعه هدف آغاز شده است.

وی سرکشــی از خانواده‌های مددجویان زیرپوشش این نهاد را از دیگر اقدامات انجام شــده در ماه مبارک رمضان برشمرد و اظهار داشــت: این سرکشی‌ها با همراهی خیران به منظور بررسی مشکلات مددجویان صورت گرفته اســت. معاون مشــارکت‌های مردمی اداره کل بهزیســتی همدان از توزیع ســبد غذایی بین خانوارهای زیرپوشــش بهزیستی این استان خبر داد و افزود: این سبدها شامل برنج، شــکر، روغن و مرغ از سوی خیران و اصناف در حال توزیع است.

شاید ۵۰ سال دیگر گرین به بهره‌برداری برسد

۲درصد پیشرفت سد در هر سال

همدان‌پیام: مدیرعامل شرکت آب منطقه‌ای اســتان همدان از پیشرفت هشت درصدی سد گریــن نهاونــد خبــر داد و گفت: ســد گرین نهاونــد برای اتمام به ۱۳۵ میلیارد تومان اعتبار نیاز دارد.

مرتضی عزالدین در گفتگو با فارس، با اشاره به کمبود اعتبار برای ادامه روند پروژه سد گرین اظهار داشــت: در حال حاضر برای ســد گرین نهاونــد ۱۵ میلیارد و ۳۰۰ میلیــون تومان هزینه شده اســت اما پس از گذشــت چهار سال تنها هشت درصد پیشرفت دارد.

وی مشــکل اصلی این پروژه را کمبود اعتبار دانســت و گفت: این پروژه برای اتمام به ۱۳۵ میلیارد تومان اعتبار نیاز دارد اما به علت پیشرفت فیزیکی کم در اولویت اعتباری امســال وزارت نیرو نیست.

مدیرعامل شرکت آب منطقه‌ای استان همدان با اشاره به اینکه امسال برای این پروژه تنها ۸۴۰ میلیون تومان اعتبار در نظر گرفته شــده اســت، تصریح کرد: سال گذشته برای این پروژه هشت میلیارد و ۴۰۰ میلیون تومان اعتبار در نظر گرفته شده بود که تنها یک میلیارد و ۸۵۰ میلیون تومان از این اعتبار تخصیص یافت.

وی عنوان کــرد: با توجه بــه اولویت‌بندی پروژه‌ها توسط وزارت نیرو سد گرین نهاوند در اولویت تخصیص اعتبار وزارتخانه قرار ندارد و به دنبال این هســتیم تا این پــروژه را از طریق بخش خصوصی اجرایی کنیم. مدیرعامل شرکت آب منطقه‌ای اســتان همدان با اشاره به اینکه سد گرین نهاوند می‌تواند ۱۲۰ میلیون مترمکعب آب را تنظیم کند، عنوان کرد: این سد از نوع سنگریزه‌ای رســی بــوده و آب مــورد نیاز شــرب، صنعت، کشاورزی و محیط زیست را تأمین می‌کند.

وی با بیان اینکه این سد آب مورد نیاز هفت هزار هکتار از اراضی کشــاورزی پایین دست را شامل می‌شــود، افزود: هم‌اکنون با سرمایه‌گذار بخــش خصوصی در حال مذاکره هســتیم تا از طریق روش BOT بتوانیم این پروژه ســنگین را اجرایــی کنیــم. عزالدین با اشــاره به اینکه مهمترین مشــکل پروژه سد گرین تونل انحراف است، اظهار داشت: تونل انحراف به علت جنس ضعیف خاک به سختی حفاری می‌شود و همین امر سبب شده تا کار با کندی پیش برود.

وی خاطرنشــان کرد: در ماه‌های گذشته این پروژه با کمبود اعتبار شــدیدی روبه‌رو بود که تا مرز تعطیلی نیز پیش رفت اما با پیگیری‌های لازم پیمانکار با قدرت در حال ادامه کار خود بوده و این در حالی اســت که پیمانــکار پروژه بیش از هفت میلیارد تومان طلب دارد.

اخبار برگزیده

فعالیت ۲۳ نهاد مردمی در بهار

بهار- خبرنگار همدان‌پیام: ۲۳ سازمان مردم‌نهاد در شهرستان بهار در زمینه‌های گوناگون فعالیت می‌کنند.

فرماندار بهار در جلسه بررسی مشکلات سازمان‌های مردم‌نهاد گفت: هدف از ایجاد سازمان‌های مردم‌نهاد فعالیت‌های سیاسی و اقتصادی نیست؛ بلکه فعالیت‌های عامل منفعه است.

محسن مرادی‌پناه یکی از راهکارهای رفع آسیب‌ها و معضلات اجتماعی را استفاده از ظرفیت سازمان‌های مردم‌نهاد دانست که یکی از عوامل اندازه‌گیری سرمایه اجتماعی، میزان و کیفیت فعالیت سازمان‌های مردمی است.

به گفته وی، تعامل سازندهی سازمان‌های مردم‌نهاد با ادارات و مردم، انتقال مشکلات مردم به مسئولان، کمک به ادارات در حل بسیاری از مشکلات از طریق آنها امکان‌پذیر خواهد بود.

تا ۵ ماه آینده

غبارسنج آنلاین نهاوند نصب می‌شود

همدان‌پیام: به دنبال شکایت مردم از ایجاد گردوغبار توسط کارخانه سیمان و تذکرات ارائه شده تا ۵ ماه دیگر سیستم غبارسنج آنلاین کارخانه سیمان نهاوند بر روی دودکش‌های آن نصب می‌شود.

مدیر اداره محیط‌زیست شهرستان نهاوند گفت: برای جلوگیری از آلاینده‌های زیست محیطی توسط واحدهای تولیدی و کارخانه‌ها این اداره اقدام به بازرسی‌های ویژه کرده است، به طوری که به دنبال شکایت مردم از ایجاد گردوغبار توسط کارخانه سیمان چندین‌بار به آنها تذکر دادیم که هرچه زودتر سیستم غبارسنج آنلاین را نصب کنند.

علی رسولی در گفتگو با تسنیم اظهار داشت: همچنین در چند نوبت بازرسان این اداره به کارخانه سیمان مراجعه کردند و از ذرات موجود در هوا نمونه‌گیری کردند که هنوز جواب آزمایشگاهی آن نیامده است.

به گفته وی، به دلیل اینکه شهرستان نهاوند بر سر راه ریزگردهای جوی که از کشور عراق وارد ایران می‌شوند قرار دارد ایستگاه سنجش آلودگی هوا در مرکز شهر نصب شد که در بعضی از روزها میزان آلودگی هوا از ۲۱۰ به ۴۰۰ که مرز خطر و هشدار است، می‌رسد.

مدیر محیط‌زیست نهاوند گفت: به دلیل شیوع بیماری vhs در بین ماهیان سردآبی مانند قزل‌آلا مجوز صید و شکار برای هیچ صیادی صادر نمی‌شود و از مردم می‌خواهیم برای حفظ محیط‌زیست و سلامتی خود به دنبال صید ماهی نروند.

وی اظهار داشت: متأسفانه روزانه بیش از ۷۰ تن زباله در نهاوند و ۱۶۱ روستای آن تولید می‌شود که فقط زباله ۸۲ روستای آن جمع‌آوری و مابقی روستاها به صورت بهداشتی جمع‌آوری و دفن نمی‌شوند.

معرفی ٤ واحد آلاینده به مراجع قضایی

همدان‌پیام: چهار واحد آلاینده محیط‌زیست این استان به مراجع قضایی معرفی شدند.

مدیرکل حفاظت محیط‌زیست همدان گفت: این واحدهای آلاینده شامل رستوران، تولید سیلیس، دانه‌بندی و سنگ‌کوبی در شهرستان‌های همدان، ملایر و نهاوند است.

قربانعلی محمدپور در گفتگو با ایرنا اظهار داشت: واحدهای تولیدی سیلیس، دانه‌بندی و سنگ‌کوبی با انتشار گردوغبار در فضا محیط را آلوده کرده‌اند و تاکنون نیز اقدامی برای این مشکل انجام نداده‌اند.

وی اضافه کرد: نصب سیستم گیرنده ذرات آلاینده در واحد تولیدی ضروری است و واحدهایی هم که دارای این سیستم بوده ولی معیوب و ناکارآمد شده است نیز باید نسبت به رفع عیب آن اقدام کنند.

مدیرکل حفاظت محیط‌زیست همدان بیان کرد: ذرات خروجی از دودکش واحدهای تولیدی باید با استانداردهای تعیین شده منطبق باشد؛ در غیر این صورت برای آنها پرونده تشکیل شده و به مراجع قضایی معرفی می‌شوند.

محمدپور در زمینه آلاینده‌های رستورانی نیز گفت: برخی از رستوران‌ها با شستن سالن‌ها و تخلیه پساب‌های آلوده به محیط طبیعی، موجب آلودگی آب‌های جاری، رودخانه‌ای، قنات و چشمه‌ها می‌شوند.

به گفته وی، اینگونه از واحدها، سیستم تصفیه‌ای متناسب با پساب خروجی ندارند و بنابراین باید نسبت به نصب و راه‌اندازی این سیستم اقدام کنند.

همه باید قانون‌مدار باشند

همدان‌پیام: آگاهی از قانون نقش اساسی در قانونمند عمل کردن دارد که مانع از خسارات جبران‌ناپذیر بر پیکره جامعه می‌شود.

فرماندار تویسرکان در جلسه بررسی مشکلات شهر سرکان گفت: نیروی انتظامی اقتدار نظام مقدس جمهوری اسلامی ایران است و همه باید در این مسیر با رعایت قانون یاریگر پلیس باشیم.

به گزارش فارس، سید مهرداد موسوی اطلاع داشتن آحاد جامعه از قوانین را راهکاری راهگشا در کاهش مشکلات و معضلات دانست و افزود: افراد در افزایش ضریب امنیت و آرامش یک جامعه نقش‌آفرین هستند، پس باید همه به عنوان یک شهروند به رعایت ضوابط و قوانین مقید باشیم.

وی با اشاره به اینکه شهر سرکان شهر توریستی و گردشگری است و باید امنیت در این مکان برقرار باشد، تأکید کرد: قانون باید در مورد متخلفان اعمال شود، اما سختگیری‌های زیاد هم موجب کاهش گردشگران می‌شود.

موسوی با اشاره به اینکه یکی از مباحث مهم در رشد و توسعه هر منطقه بحث گردشگری است، بیان کرد: مسئولان و مردم با همگرایی و تعامل برای تقویت و جذب توریست به شهرستان با به‌کارگیری درست از فرصت‌ها در شرایط کنونی بهترین استفاده را داشته باشند.

وی بر نظارت کامل بر کار سفره‌خانه‌ها تأکید کرد و افزود: سفره‌خانه‌ها باید دارای مجوز قانونی برای فعالیت باشند؛ در غیر این صورت تعطیل خواهند شد.

فرماندار تویسرکان اظهار داشت: در مورد موتورسواران، قانون باید برای همه اعمال شود، اما ابتدا باید محدوده‌ها برای موتورسواران با نصب علائم مشخص و در صورت هر گونه تخلف با آنها براساس قانون برخورد شود.

رعایت نکردن ایمنی دلیل کشته شدن ۷ هزار موتورسوار در سال

رئیس راهنمایی و رانندگی تویسرکان نیز با اشاره به نصب دو سرعت‌گیر در مسیر کمربسته شهر سرکان گفت: سه نقطه شهر سرکان به دوربین مدار بسته مجهز می‌شود.

علی خزایی با اشاره به اینکه ما براساس قانون با موتورسواران متخلف برخورد می‌کنیم، افزود: موتورسوارانی که کلاه ایمنی نداشته باشند موتور آنها توقیف خواهد شد.

وی کشته‌شدگان تصادفات را در سال ۱۹ هزار و ۵۰۰ نفر اعلام کرد و گفت: متأسفانه ٦ هزار و ۷۰۰ نفر از کشته‌شدگان تصادفات در طول سال موتورسوار هستند که سهم استان از این آمار ۱۹۲ نفر و سهم تویسرکان ۷ نفر است.

بازدید فرماندار و شهردار کبودراهنگ از بیمارستان امام رضا(ع)

همدان‌پیام: در بازدید فرماندار و شهردار کبودراهنگ از بیمارستان امام رضا(ع) مسائل و مشکلات این مجموعه بهداشتی بررسی شد.

به گزارش روابط عمومی فرمانداری، فرماندار کبودراهنگ در این برنامه همکاری و هماهنگی ادارات و سازمان‌های دولتی شهرستان را در ارائه خدمت به مردم تأثیرگذار دانست.

احسان قنبری افزود: همکاری شبکه بهداشت و درمان و شهرداری می‌تواند موجب ارتقای سطح سلامت شهروندان شود.

وی با مثبت ارزیابی کردن طرح نظام نوین سلامت تأثیرات روحی، روانی و مادی این طرح را در زندگی مردم بسیار با اهمیت توصیف کرد. علی‌اصغر شیری، شهردار کبودراهنگ نیز ضمن اعلام همکاری برای بهبود وضعیت محوطه بیمارستان، قول مساعد برای تأمین آب فضای سبز محوطه بیمارستان را داد.

نماینده مردم بهار و کبودراهنگ در مجلس در نشست با دهیاران بهار:

دهیاران از مباحث فرهنگی غافل نشوند

بهار- خبرنگار همدان‌پیام: با توجه به وضعیت کنونی روستاها و برخورداری پایین آنها از امکانات، روستاها باید بیشتر مورد توجه واقع شوند و دهیاران نیز مطالبات و خواسته‌های مردم را به مسئولان برسانند و حس مسئولیت در آنها تقویت شود و هدف آنان کارگشایی و حل مشکلات روستا باشد.

نماینده مردم بهار و کبودراهنگ در مجلس شورای اسلامی در نشست شهرداران و دهیاران شهرستان بهار گفت: در حال حاضر، منابع مالی محدود است و باید مدیریت منابع و هوشمندی پروژه‌ها اولویت‌بندی شود و براساس برنامه سالیانه به سمت اجرای این موارد برویم و هدف روشن و مشخصی را دنبال کنیم.

محمدعلی پورمختار بالاترین خواسته مردم روستا را بهسازی روستایی عنوان کرد و افزود: در بیشتر روستاهای شهرستان، بهسازی حتی در فاز اول هم انجام نشده است و بنیاد مسکن باید تا پایان تابستان مخلوط‌ریزی کوچه‌ها را به اتمام برساند.

به گفته وی، متأسفانه بیشترین پیگیری‌های دهیاران در حوزه مسائل مالی است و کمتر کسی به مقوله فرهنگ می‌پردازد؛ این درحالی است که بسیاری از نابسامانی‌های اقتصادی و اجتماعی ما ناشی از ضعف فرهنگ است و باید ترویج فرهنگ قرآنی، دینی و اسلامی مدنظر قرار گیرد و شهرداری‌ها و دهیاری‌ها بیشتر به این مهم توجه کنند.

پورمختار نبود توجه به شغل‌های تولیدی را یکی از مشکلات فرهنگی در روستاها عنوان کرد و افزود: همه ما موظفیم مردم را به سمت فعالیت‌های مولد اقتصادی سوق دهیم.

فرماندار بهار نیز گفت: دهیاران و شهرداران باید اشرافیت کامل به قانون داشته باشند و قوانین جاری و ساری در روستاها و شهرها را بدانند تا خود و دولت دچار چالش حقوقی نشوند.

وی مهمترین رمز موفقیت دهیاران را تمسک به قانون و اتصال به زنجیره مدیریتی دانست و گفت: دهیاران به عنوان آخرین حلقه مدیریتی در روستاها باید کارها را قانونمند دنبال کنند و اگر از زنجیره مدیریتی جدا شوند و جداگانه کاری انجام دهند، دچار چالش خواهند شد و برای جلوگیری از کارهای غیرحقوقی و غیرمدیریتی باید با ساختار مدیریتی شهرستان و بخش کارها را دنبال کنیم و حاشیه‌سازی و حاشیه‌پردازی نکنیم.

وی گفت: دهیاران باید در زمینه فرهنگی تلاش کنند و زیرساخت‌های فرهنگی را در روستاها ایجاد کنند و بستر کارهای فرهنگی فراهم شود تا بتوانیم از هجمه فرهنگی دشمنان جلوگیری کنیم؛ چراکه با استفاده از ماهواره و اینترنت مرزهای جغرافیایی برداشته شده است.

وی از شهرداران و دهیاران خواست برای خود برنامه میان‌مدت و بلندمدت تدوین کنند و محدودیت‌های احتمالی را لحاظ کنند تا مسیر درست را بپیمایند و در حوزه‌های مختلف ورزشی، فرهنگی، اجتماعی، آموزشی و بهداشتی مشارکت کنند.

وی اظهار داشت: دهیاران باید با مشکلات و مسائل روستا آشنایی داشته باشند و نباید از کارهای عمرانی و تولید ثروت جلوگیری کنند و باید برای رسیدن به توسعه پایدار کمک کنند.

متأسفانه بیشترین پیگیری‌های دهیاران در حوزه مسائل مالی است و کمتر کسی به مقوله فرهنگ می‌پردازد؛ این درحالی است که بسیاری از نابسامانی‌های اقتصادی و اجتماعی ما ناشی از ضعف فرهنگ است

فرماندار بهار از دهیاران خواست برای رفع کردن مشکلات خود سلسله مراتب اداری را رعایت کنند و مشکلات خود را ابتدا با بخشداران در میان بگذارند.

مرادی‌پناه بر لزوم تشکیل کمیته‌ای برای نظارت بر مصوبات دهیاران تأکید کرد و گفت: همانگونه که مصوبات شورا و شهرداران در کمیته انطباق مصوبات شوراهای شهر مورد بررسی قرار می‌گیرد، مصوبات دهیاران نیز باید رصد شود.

وی درباره مدیریت پسماند روستایی گفت: به دلیل اینکه در بافت روستاها و همچنین از لحاظ زیست محیطی و بهداشت نیز مشکل ایجاد نشود، دهیاران برای جمع‌آوری زباله‌ها باید محلی را مشخص کنند و پس از ارجاع به بهار به محل دفن بهداشتی زباله در همدان منتقل شود.

فرماندار بهار به نظارت بر ساخت‌وسازهای مجاز توسط دهیاران و شهرداران تأکید کرد و گفت: در ساخت‌وسازها در بافت‌ها و کاربری‌ها و در داخل و خارج بافت شهر و روستا نظارت و کنترل دقیقی صورت گیرد و ساخت‌وساز در حوزه استحفاظی و طرح هادی روستاها و شهرها انجام شود.

وی از دهیاران و شهرداران خواست اطلاع‌رسانی کافی درخصوص معضل آب شرب داشته باشند و مردم را آگاه کنند، زیرا شهرستان در وضعیت بحرانی قرار دارد.

گفتنی است؛ در پایان نبود بیمه بیکاری دهیاران، نبود امنیت شغلی و ثبات کار دهیاران، نبود نماینده حقوقی برای دهیاری‌ها، قبول نکردن سندهای روستایی به عنوان ضمانت در بانک‌ها، نبود ساختمان دهیاری، وجود نداشتن امکانات آتش‌نشانی در روستاها، کمبود اعتبارات مالی از جمله مشکلاتی بود که توسط دهیاران بیان شد.

فرماندار اسدآباد:

اختصاص ۱۵۰ میلیون اعتبار برای فنی‌وحرفه‌ای اسدآباد

همدان‌پیام: ۱۵۰ میلیون تومان برای مرکز متالوژی تخصصی فنی‌وحرفه‌ای اسدآباد اختصاص داده شده است.

فرماندار اسدآباد در حاشیه بازدید از مرکز آموزش فنی‌وحرفه‌ای خواهران و مرکز متالوژی تخصصی این شهرستان به خبرنگار ما گفت: با توجه به ظرفیت خوب معدن سنگ آهن و کارخانجات مختلف مرکز متالوژی تخصصی فنی‌وحرفه‌ای می‌تواند در زمینه آموزش و تربیت نیروی ماهر مؤثر باشد.

مسعود بکایی، سازمان فنی‌وحرفه‌ای را به عنوان یکی از سازمان‌های آموزش‌دهنده در زمینه مهارت به افراد دانست و اظهار داشت: این سازمان می‌تواند در ایجاد اشتغال و کارآفرینی تأثیر بسزایی داشته باشد.

وی با اشاره به اینکه مرکز آموزش فنی‌وحرفه‌ای خواهران در اسدآباد کارگاه‌های متنوعی دارد که می‌تواند در بخش خانگی اشتغال ایجاد کند، گفت: اشتغال خانگی از مهم‌ترین بخش‌های اشتغال تلقی می‌شود که زنان خانه‌دار با استقلال فردی می‌توانند در منزل برای خود شغل و درآمد ایجاد کنند.

بکایی با بیان اینکه بانوان با فرا گرفتن دوره‌های آموزشی می‌توانند کارگاه‌های تولیدی کوچک ایجاد کنند، افزود: البته برای سفارش‌پذیری و بازاریابی محصولات خود نیاز به سازماندهی دارند که یک سرمایه‌گذار می‌تواند مواد اولیه اشتغال خانگی را تهیه و بازاریابی کند.

وی با بیان اینکه مرکز متالوژی تخصصی فنی‌وحرفه‌ای یکی از کارگاه‌های ریخته‌گری در منطقه غرب کشور است، اظهار داشت: این مرکز می‌تواند آموزش‌های لازم در زمینه ریخته‌گری به افراد مختلف بدهد.

بکایی هدف از این بازدید را بررسی مشکلات و تأمین تجهیزات این مرکز اعلام کرد و از اختصاص ۱۵۰ میلیون تومان برای مرکز متالوژی تخصصی در سال‌جاری خبر داد و گفت: امیدواریم با تخصیص این اعتبار این مرکز تکمیل شود.

وی با بیان اینکه شهرستان اسدآباد یکی از قطب‌های فولاد با توجه به ظرفیت معدن سنگ آهن و ایجاد کارخانجات مختلف است، تصریح کرد: برای کامل شدن زنجیره فولاد در شهرستان نیاز به تربیت نیروی ماهر داریم که بتوانند در این صنایع فعالیت کنند. به‌طور قطع این مرکز می‌تواند نیروی ماهر و تکنسین‌های متخصص تربیت کند که در این صنایع تربیت شوند.

رئیس اداره فنی‌وحرفه‌ای شهرستان اسدآباد نیز با بیان اینکه ۹ رشته فعال در مرکز آموزش فنی‌وحرفه‌ای خواهران فعال است، گفت: دوره آموزش‌های فنی‌وحرفه‌ای متنوع است و این دوره‌ها از ٦ ساعت تا ۱۲ ماه به صورت استاندارد برگزار می‌شود.

یعقوب فشخورانی با بیان اینکه نزدیک ۲۰۰ نفر خانم هر روز در مرکز آموزش فنی‌وحرفه‌ای خواهران مشغول فعالیت هستند، افزود: در این مرکز از لحاظ عملکرد وضعیت خوبی نسبت به استان داشتیم.

وی از بانوان خواست از آموزش‌های فنی‌وحرفه‌ای که به صورت رایگان است، استقبال و استفاده کنند.

فشخورانی با اشاره به اینکه مرکز متالوژی تخصصی فنی‌وحرفه‌ای ۲ هکتار و ۵۰۰ متر مساحت دارد، افزود: تا به حال بیش از ۳ میلیارد تومان اعتبار در این مرکز هزینه شده و برای تکمیل این مرکز نیاز به تخصیص ۱۰۰ درصدی اعتبارات اختصاص داده شده است.

وی با بیان اینکه در مرکز متالوژی تخصصی فنی‌وحرفه‌ای آموزش‌های ذوب فلزات را به کارخانجات پیشنهاد داده‌ایم، گفت: برای جذب نیرو در این کارخانه‌ها آموزش‌های فنی‌وحرفه‌ای می‌تواند کارساز باشد.

وی از جذب دانشجو در رشته ریخته‌گری در دانشگاه علمی کاربردی خبر داد و گفت: این مرکز به صورت آزمایشگاهی در حال فعالیت است و در جنبه‌های کارگاهی از جمله فضا و تجهیزات کمبود دارد.

خبر

افطاری کمیته امداد به ۱۹ هزار مددجوی نهاوندی

نهاوند- خبرنگار همدان‌پیام: به مناسبت ماه مبارک رمضان به ۱۹ هزار نفر از مددجویان و نیازمندان کمیته امداد امام خمینی(ره) افطاری داده می‌شود.

مدیر کمیته امداد شهرستان نهاوند ارزش ریالی این ضیافت افطاری را ۹۵ میلیون تومان عنوان کرد و گفت: این میزان هزینه توسط خیران شهرستان تأمین شده است.

علی کاویانی با بیان اینکه ۹٤۷ یتیم تحت پوشش کمیته امداد این شهرستان هستند، افزود: ماه رمضان سال گذشته در طرح اکرام و محسنین ۸۷۵ حامی برای این تعداد ایتام جذب شده که ماهانه مبلغی به حساب این ایتام واریز می‌کنند و امسال طبق هدف‌گذاری‌های انجام شده مقرر شده در طرح‌های مذکور و طرح شفا حداقل هزار و ٦۰۰ حامی جذب شود.

وی ادامه داد: در طرح مفتاح‌الجنه «تفقد از مددجویان توسط خیران و مسئولان» در این ایام مبارک از ٦۰۰ خانوار نیازمند با اهدای سبدهای کالا و غذایی با توجه به میزان کمک خیران سرکشی خواهد شد.

کاویانی همچنین از افتتاح سه مرکز نیکوکاری در نهاوند در ایام ماه مبارک رمضان خبر داد و تصریح کرد: این مراکز به کمک خیران با هدف رفع نیاز محرومان و نیازمندان افتتاح خواهد شد؛ ضمن اینکه امسال ٦۳ تفاهم‌نامه بین کمیته امداد امام خمینی(ره) نهاوند با ادارات، بانک‌ها و مؤسسات منعقد شده است که از این طریق و کمک‌های مالی، این ادارات می‌توانند گام‌های مهمی در جهت رفع نیازهای مددجویان و نیازمندان بردارند.

تلاوت همه روزه قرآن در آموزش‌وپرورش سردرود

سردرود- خبرنگار همدان‌پیام: به مناسبت ماه رمضان ماه نزول قرآن، مراسم جزءخوانی و ترتیل‌خوانی قرآن همه روزه در نمازخانه اداره آموزش‌وپرورش سردرود برگزار می‌شود.

این مراسم باشکوه با حضور کارکنان این اداره با هدف آشنایی بیشتر با قرآن و کسب فیوضات معنوی و قرآنی در این ماه برگزار و هر روز یک جزء از قرآن توسط حضار تلاوت می‌شود.

جلسه توجیهی برای پرونده سلامت دانش‌آموزان سردرودی

جلسه توجیهی در مورد پرونده سلامت دانش‌آموزان با حضور کارشناس اداره آموزش‌وپرورش استثنایی اداره کل و همه مدیران مجتمع‌های آموزشی در سالن آیت‌ا... خامنه‌ای دمق برگزار شد.

احمد طیبی‌روش، معاون آموزشی آموزش‌وپرورش منطقه سردرود در مورد حضور بموقع مدیران در مدارس برای پیگیری ستاد ثبت‌نام و پروژه مهر، نحوه سازماندهی همکاران و تراکم کلاس‌بندی، توضیحات لازم را ارائه کرد و گفت: در سال تحصیلی ۹٤-۹۳ پیش‌بینی می‌شود ۹۰ درصد دانش‌آموزان به صورت معاون آموزگاری اداره شوند.

خاقانی، کارشناس اداره آموزش‌وپرورش استثنایی اداره کل آموزش‌وپرورش استان نیز به موضوع پرونده سلامت دانش‌آموزان و نحوه ارجاع دانش‌آموزان به مراکز تخصصی پرداخت.

پیام مردمی

ایمیل ـــــــ mardomi@hamedanpayam.com
پیامک ـــــــ ۱۰۰۰۶۰۶۶

با احترام درخصوص درج پیام‌های مردمی با عنوان "پروژه مسکن صبا و موضوع مورد مناقشه شهرداری و سازمان عمران شهرداری" مورخ ۹۳/٤/۱۵ جهت تنویر افکار عمومی جوابیه جناب آقای نشهری مدیرعامل سازمان عمران شهرداری همدان را برابر قانون مطبوعات چاپ فرمایید.

«سازمان عمران از سال ۸۵ نسبت به احداث مجتمع مسکونی صبا اقدام و با نازلترین قیمت نسبت به واگذاری آن واحد به عموم شهروندان اقدام نموده است. برابر تعهدات مندرج در قراردادها سازمان از سال ۱۳۸۹ واحدها را به صورت کامل و آماده بهره‌برداری تحویل خریداران محترم نمود. لکن اخذ گواهی پایان کار به دلیل حجم بالای پروژه در سال ۱۳۹۱ صورت گرفته و در حال حاضر نیز مراحل پایانی انتقال سند به نام خریداران محترم در حال پیگیری می‌باشد.

* روابط عمومی و امور بین‌الملل شهرداری همدان

با احترام درخصوص درج پیام‌های مردمی با عنوان ۱- "عدم استفاده از رنگ‌های روشن و استفاده از رنگ‌های توسی و مشکی بیشتر به سیه‌نمایی شبیه است تا زیباسازی" در روزنامه مورخ ۹۳/٤/۱۲ همچنین درخصوص مورد دوم در همدان‌پیام مورخ ۹۳/٤/۱۱؛ «محوطه فضای سبز در بین ۱۲ متری سلمان و ۱۲ متری سینا در خیابان مهدیه وجود دارد که سال‌هاست بدون استفاده مانده است. استفاده از این محوطه در شب غیرممکن است؛ چراکه روشنایی ندارد. مسئولان محترم شهرداری امکانات آن را تکمیل کنند.»

جهت تنویر افکار عمومی جوابیه جناب آقای علی ضمیر مدیرعامل سازمان زیباسازی شهرداری همدان را برابر قانون مطبوعات چاپ فرمایید.

۱- درخصوص عدم استفاده از رنگ‌های روشن و استفاده از رنگ‌های توسی و مشکی بیشتر به سیه‌نمایی شبیه است تا زیباسازی؛ متأسفانه یکی از مواردی که اخیراً توسط تعدادی افراد سودجو باعث بر هم زدن سیمای شهری شده؛ انجام تبلیغات به وسیله دیوارنویسی بر دیوارهای سطح شهر می‌باشد. سازمان زیباسازی ضمن درخواست از همشهریان عزیز جهت همکاری با این سازمان در این زمینه، در حال پاکسازی و امحای دیوارنوشته‌ها بوده که نیاز به صرف هزینه‌های فراوان در این مسیر می‌باشد. سعی بر این است حتی‌المقدور رنگ‌هایی که برای امحا و پاکسازی به کار می‌روند با رنگ زمینه همخوان بوده و طیف رنگی نامتجانسی بر روی دیوار ایجاد نشود.

۲- درخصوص عدم فضا و امکانات محوطه فضای سبز در بین ۱۲ متری سلمان و ۱۲ متری سینا در خیابان مهدیه، روشنایی و امکانات لازم بررسی و اقدام لازم انجام خواهد شد.

* روابط عمومی و امور بین‌الملل شهرداری همدان

نوبت دوم

آگهی مناقصه شهرداری تویسرکان

شهرداری تویسرکان قصد دارد پروژه تکمیل پارک سرابی و نبوت را با اعتبار ۶۰۰/۰۰۰/۰۰۰ ریال از طریق مناقصه به پیمانکار واجدشرایط واگذار نماید.

۱- شهرداری در رد یا قبول پیشنهادات مختار است.
۲- ارائه مبلغ ۵ درصد پیمان به عنوان سپرده شرکت در مناقصه الزامی است (جزئیات در اسناد مناقصه موجود می‌باشد)
۳- سپرده نفرات اول تا سوم در حساب شهرداری باقی می‌ماند. در صورت عقد قرارداد با نفر اول سپرده نفرات بعدی مسترد می‌گردد.
۴- در صورت انصراف متقاضیان سپرده آنها به نفع شهرداری ضبط می‌گردد.
۵- پاکت‌های مناقصه می‌بایست تحویل دفتر حراست گردد.
۶- سایر جزئیات و اطلاعات در اسناد مناقصه موجود می‌باشد.
۷- آخرین مهلت دریافت اسناد از امور مالی شهرداری ۹۳/۴/۲۸ رأس ساعت ۱۴، آخرین مهلت تحویل اسناد به حراست شهرداری ۹۳/۴/۲۹ رأس ساعت ۱۴، جلسه کمیسیون معاملات ۹۳/۴/۳۰ در سالن اجتماعات شهرداری می‌باشد.
۸- آخرین مهلت جهت عقد قرارداد سه ماه می‌باشد.(مهلت اعتبار سپرده)
۹- هزینه درج آگهی به عهده برنده مناقصه می‌باشد.

روابط عمومی شهرداری تویسرکان

خبر

آیت ا... هاشمی‌رفسنجانی:
داعش آبروی اسلام را برده است

همدان‌پیام: رئیس مجمع تشخیص مصلحت نظام با ابراز تأسف از جنایات گروه تروریستی داعش در کشور عراق، تصریح کرد: این گروهک افراطی جاهل، در عراق و در نزدیکی عتبات عالیات هر روز مرتکب اقدامات وحشیانه و کشتارهای عظیم می‌شود.

به گزارش تسنیم، آیت‌ا... هاشمی‌رفسنجانی در مراسم افطار، مدیران و کارکنان دبیرخانه و مرکز تحقیقات استراتژیک مجمع تشخیص مصلحت نظام، خاطرنشان کرد: امیدواریم ماه مبارک رمضان را با صفا، صمیمیت و مراعات اخلاق و احکام اسلامی سپری کنیم.

وی تقرب بیشتر به خداوند را از اهداف ماه مبارک رمضان دانست و افزود: در این ماه، باید خودمان را از هرگونه آلودگی و ناپاکی‌های رفتاری و اخلاقی رها سازیم؛ ناپاکی‌هایی که در طول سال به هر دلیلی در زندگیمان به وجود آمده است.

آیت‌ا... هاشمی‌رفسنجانی، برنامه‌ها، نحوه جذب نیرو و سایر فعالیت‌های گروه تروریستی داعش را دارای عقبه و ریشه‌دار خواند و تأکید کرد: در ماه مبارک رمضان مخلصانه دعا کنیم که هرچه زودتر شر این مجموعه منحرف و خطرناک از جهان اسلام کوتاه شود تا بیش از این آبروی اسلام از بین نرود.

وی در ادامه سخنان خود به دستور رهبری مبنی بر تقویت نظارت مجمع تشخیص مصلحت نظام بر سیاست‌های کلی اشاره کرد و گفت: تحقق این مهم کار بسیار دشواری است که نیازمند همکاری و همراهی همه همکاران است. رئیس مجمع تشخیص مصلحت نظام، اجرای سیاست‌های کلی در سایه آیین‌نامه ابلاغ شده از سوی رهبری در خصوص نظارت را برای ایجاد نظام صحیح اداری مهم خواند و افزود: نظام اداری، دارای مشکلاتی است که باید با مشارکت و همکاری همه صاحب‌نظران اصلاح شود.

اعتراف رژیم صهیونیستی به نژادپرستی
شهادت ۹ فلسطینی در غزه

همدان‌پیام: پلیس رژیم صهیونیستی پس از تحقیق در ماجرای شهادت محمدحسین ابوخضیر، جوان فلسطینی ربوده شده به دست شهرک‌نشینان افراطی صهیونیست اعلام کرد که وی قربانی اهداف نژادپرستانه صهیونیست‌ها شده است.

پلیس اعلام کرده است که ابوخضیر به انگیزه‌های قومیتی و نژادی توسط یهودیان افراطی به شهادت رسیده است. در همین حال، رئیس رژیم صهیونیستی مدعی شد: اسرائیل در تحقیقات مرگ نوجوان شانزده ساله فلسطینی، پنهانکاری نخواهد کرد.

ابوخضیر پس از دزدیده شدن توسط شهرک‌نشینان صهیونیست به شهادت رسیده بود و تحقیقات پلیس و پزشکی قانونی نشان داده است که وی زنده زنده سوزانده شده است.

از سوی دیگر در تازه‌ترین حمله جنگنده‌های صهیونیستی ۹ فلسطینی شهید شدند که ۷ تن از آنها از اعضای جنبش حماس هستند. این حملات در شرق رفح رخ داد در حالی که ۵ غیرنظامی فلسطینی نیز در منطقه بیت‌حانون در پی اصابت موشک اسرائیلی زخمی شدند.

واکنش دادگستری به پرونده آزار چند دانش‌آموز
پرونده‌های خلاف عفت اطلاع‌رسانی نمی‌شود

همدان‌پیام: داستان از اردیبهشت امسال آغاز شد. وقتی پدر و مادر ۲ دانش‌آموز یک دبستان پسرانه در شهرک دانشگاه تهران به دادگاه کیفری رفتند و از ناظم مدرسه پسرشان شکایت کردند؛ آنها در شکایتشان گفتند متوجه شده‌اند ناظم مدرسه، پسرشان را مورد آزار و اذیت قرار داده است.

این ناظم در بازجویی‌ها منکر اتهامات شد اما پس از آن پدر و مادر پسر ۱۱ساله دیگری با مراجعه به دادگاه بر ضد ناظم مدرسه به اتهام آزار و اذیت شکایت کردند. پس از آن متهم تا رسیدگی کامل روانه زندان شد و از آن پس خبری از صدور حکم نشده است.اکنون رئیس کل دادگستری استان تهران در پاسخ به سؤالی پیرامون این پرونده گفت: قرار بر این است که در پرونده‌های مربوط به منافی عفت، اطلاع‌رسانی نشود.

غلامحسین اسماعیلی با تأکید بر اینکه سیاست دستگاه قضایی در پرونده‌های غیراخلاقی و منافی عفت برخورد قاطع و مجازات مرتکبان اینگونه جرایم است، گفت: اصل بر عدم اطلاع‌رسانی در این پرونده‌هاست.

به گفته این مقام قضائی، تبیین چنین موضوعاتی خود اشاعه منکرات را به دنبال دارد؛ بنابراین دادگاه چنین پرونده‌هایی باید غیرعلنی برگزار شود. البته این را هم گفته که دستگاه قضائی در برخورد با مرتکبان چنین جرائمی هیچگونه مماشاتی نخواهد کرد.

اسماعیلی گفت: در پرونده‌های این‌چنینی که مجازات اعدام را دارد، حکم اعدام صادر و اجرا هم می‌شود، اما قرار بر این نیست که محتویات پرونده اطلاع‌رسانی شود؛ زیرا در تعالیم دین و مقررات کشور ما در ارتباط با اعمال منافی عفت اصل بر غیرعلنی برگزار شدن دادگاه و جلوگیری از اشاعه اینگونه اخبار است.

تهدید مالکی علیه آمریکا

همدان‌پیام: نخست‌وزیر عراق تهدید کرد تفاهم‌نامه همکاری استراتژیک با آمریکا را لغو خواهد کرد و روابطی نزدیکتر با ایران و روسیه ایجاد خواهد کرد.

به گزارش ایسنا، به نوشته روزنامه انگلیسی ساندی تایمز، منابع نزدیک به نوری مالکی نخست‌وزیر عراق گفتند که وی تهدید کرده است توافق‌نامه امنیتی با آمریکا که در سال ۲۰۰۸ به امضا رسید را لغو خواهد کرد و در ازای آن برای ایجاد روابط نزدیک‌تر با ایران و روسیه برخواهد آمد.

این توافق که به تفاهم‌نامه هماهنگی‌های استراتژیک موسوم است چارچوب همکاری‌های سیاسی اقتصادی و امنیتی میان واشنگتن و بغداد مشخص می‌کند. این تفاهم‌نامه به این منظور امضا شده است تا اساس یک رابطه بلندمدت میان این دو کشور را تعیین کند و موجب برقراری صلح، ثبات و امنیت در عراق شود.

در ازای این آمریکا انحصار معاملات دفاعی با عراق را در دست خواهد داشت که میلیاردها دلار ارزش دارد.

بهارستان پیگیر سریال هفت‌سنگ

همدان‌پیام: حاشیه‌های سریال هفت‌سنگ به بهارستان رسیده است.

سخنگوی کمیسیون فرهنگی با اشاره به بحث‌هایی که در مورد کپی کاری سریال هفت‌سنگ از یک سریال آمریکایی شده است، گفت: از معاون پارلمانی صداوسیما درخواست کرده‌ایم هرچه زودتر این مسأله را بررسی کند و به اطلاع برساند.

سید علی طاهری در گفتگو با ایسنا عنوان کرد: با توجه به اینکه شورای نظارت بر سازمان صداوسیما در حال بررسی این موضوع است تا زمانی که نتیجه آن اعلام نشود، کمیسیون فرهنگی اعلام موضع نخواهد کرد. وی ادامه داد: در تماسی که با معاون پارلمانی صداوسیما داشتیم تأکید کردیم هرچه سریع‌تر این مسأله را بررسی کنند و به اطلاع برسانند.

نماینده مردم گرگان تصریح کرد: تا زمانی که خبر دقیقی به دست ما نرسد، طبیعتاً امکان بررسی مواردی که درباره سریال هفت‌سنگ عنوان شده است وجود ندارد.

سریال هفت‌سنگ به کارگردانی علیرضا بذرافشان برای پخش در باکس رمضان امسال سیما تولید شده که شباهت آن با سریال آمریکایی خانواده مدرن، حاشیه‌هایی در پی داشته است.

با پادرمیانی لاریجانی استیضاح وزیر علوم یک ماه تمدید شد
فُرجه برای فرجی

همدان‌پیام: لاریجانی مُهر توقف بر طرح استیضاح فرجی‌دانا زد. هرچند که رئیس مجلس از ابتدا به دنبال دخالت مستقیم در این خصوص نبود؛ اما وقتی دید گوش متقاضیان استیضاح به ریش سفیدی ابوترابی بدهکار نیست، خود پای کار آمد تا بار دیگر قدرت مدیریت خود را در حفظ روابط با دولت نشان دهد.

بیش از ۵۰ نماینده خواهان استیضاح از دو هفته پیش در پی اعلام وصول این طرح در هیأت رئیسه مجلس بودند. اما گفتار و رفتار مداراگونه اعضای هیأت رئیسه نشان داد که فعلاً خبری از استیضاح وزرای دولت در مجلس نخواهد بود؛ حتی اگر عده‌ای پرسر و صدا در مجلس اصرار کنند.

قاسم جعفری، عضو کمیسیون آموزش و تحقیقات مجلس و از جمله امضاکنندگان طرح استیضاح در مصاحبه‌ای اعلام کرد بود که علی لاریجانی با استیضاح وزیر علوم مخالف است.

روز گذشته این نمایندگان در جلسه‌ای با لاریجانی راضی به توقف این طرح تا یک‌ماه دیگر شدند تا شاید به طور کلی از قصد استیضاح منصرف شوند. سخنگوی کمیسیون آموزش مجلس با بیان این خبر گفت که اگر وزیر علوم مشکلات موجود را رفع نکند، استیضاح دوباره به جریان خواهد افتاد.

قاسم جعفری از طراحان استیضاح وزیر علوم، در گفتگو با تسنیم، با اشاره به جزئیات نشست مشترک لاریجانی، نواب رئیس‌مجلس و فرجی‌دانا با نمایندگان متقاضی استیضاح، گفت: این جلسه پیش از ظهر دیروز در دفتر رئیس مجلس برگزار شد و فرجی‌دانا وعده داد که نسبت به رفع موارد استیضاح اقدامات لازم انجام دهد.

به گفته وی در این جلسه که حداد عادل رئیس فراکسیون اصولگرایان مجلس نیز حضور داشت، جزئیات استیضاح بررسی و در نهایت مقرر شد که استیضاح وزیر علوم تا یک‌ماه آینده متوقف شود.

سخنگوی کمیسیون آموزش و تحقیقات مجلس با بیان اینکه در این جلسه به حجت‌الاسلام ابوترابی‌فرد و حداد عادل مأموریت داده شد تا موارد استیضاح و تعهدات وزیر علوم نسبت به رفع نگرانی نمایندگان متقاضی استیضاح را بررسی کنند، تأکید کرد: اگر در مدت یک‌ماه آینده موارد استیضاح خدای ناکرده رفع نشود، روند استیضاح دوباره به جریان خواهد افتاد.

نماینده مردم بجنورد در مجلس همچنین به ایرنا گفته است: اگر وزارت علوم در مسیر قانون حرکت کند، مشکلی از جانب استیضاح‌کنندگان وجود نخواهد داشت و وزیر طبق روال گذشته در این وزارتخانه به فعالیت خود ادامه می‌دهد و موضوع استیضاح منتفی خواهد شد.

در همین رابطه عبدا... نصیری‌قیداری معاون پارلمانی وزیر علوم، گفته است: «با افزایش تعامل وزارت علوم با مجلس بسیاری از سوءتفاهمات ایجاد شده مرتفع خواهد شد.»

وی از تشکیل کمیته نظارت بر تفاهم انجام شده از سوی نمایندگان خبر داد و اظهار کرد: «وزارت علوم با ارائه گزارش هر هفته به این کمیته از بروز سوءتفاهمات دیگر جلوگیری می‌کند.»

استیضاح‌کنندگان وزیر علوم، منتقد انتصابات فرجی‌دانا در وزارتخانه و دانشگاه‌ها هستند.

دوطرف تاکنون پیشرفت کمی داشته‌اند
مذاکرات هسته‌ای در گردنه توافق

همدان‌پیام: مذاکرات ۱۹ روزه در حالی ادامه یافته که آخرین خبرها از سخت بودن روند مذاکرات حکایت دارد. روز گذشته در میان سکوت دیپلمات‌های ایرانی مایکل‌مان از نامشخص بودن زمان پایان این دور از مذاکرات سخن گفت.

سخنگوی کاترین رئیس سیاست خارجه اتحادیه اروپا گفته که این مذاکرات به شکل سازنده و در فضای کاری مثبتی انجام شده است البته گاهی دشواری‌هایی هم وجود دارد.

بنابر گزارش البوابه نیوز، وی تأکید کرد که زمان مشخصی برای پایان دادن به کار این دور از مذاکرات تا قبل از فرارسیدن ۲۰ ژوئیه (زمان توافقی شش‌ماهه اول) وجود ندارد.

وی اضافه کرده که احتمالاً با ادامه یافتن مذاکرات، برخی رؤسای هیأت‌ها به منظور رایزنی به کشورهای‌شان بازگردند. ششمین دور از مذاکرات ایران و ۵+۱ برای تهیه پیش‌نویس توافق جامع هسته‌ای از ۱۱ تیر در وین آغاز شده است.

در عین حال آسوشیتدپرس به نقل از دو دیپلمات غربی نوشته که مذاکرات هسته‌ای ایران پیشرفت کمی داشته است و اختلافات بر سر برنامه غنی‌سازی ایران هنوز به قوت خود باقی است.

بنا براین گزارش این دو دیپلمات غربی همزمان با برگزاری دیدار میان کارشناسان طرف‌های مذاکره‌کننده گفتند که ایران هنوز بر مواضع خود در فعالیت‌های هسته‌ای‌اش که می‌تواند برای تولید سلاح هسته‌ای استفاده شود، ادامه می‌دهد.

به گفته این دو دیپلمات غربی که خواستند نامشان فاش نشود، بزرگ‌ترین اختلاف میان طرف‌های مذاکره‌کننده یعنی غنی‌سازی اورانیوم ایران هنوز به قوت خود باقی است. اورانیوم غنی شده می‌تواند هم برای تهیه سوخت راکتور و همچنین سلاح هسته‌ای استفاده شود.

اما ایران همواره تأکید کرده است که به دنبال دستیابی به سلاح هسته‌ای نیست و خواستار ۵۰ هزار سانتریفیوژ است تا بتواند سوخت مورد نیاز راکتورهای خود را تولید کند. این در حالی است که آمریکا تنها خواستار تعداد کمی سانتریفیوژ در ایران است.

دیدار ظریف و اشتون در ششمین روز مذاکرات

در ادامه مذاکرات ایران و ۵+۱ و در ششمین روز انجام این گفتگوها محمدجواد ظریف و کاترین اشتون با یکدیگر دیدار کردند.

در ششمین روز این مذاکرات ساعت ده و نیم به وقت محلی اشتون و ظریف در هتل کوبورگ با یکدیگر دیدار کردند. این دیدار برای بررسی آخرین موضوعات مربوط به نگارش و تدوین توافق جامع ایران و ۵+۱ در چارچوب توافق ژنو انجام می‌شود.

این گفتگوها شب یکشنبه بین سید عباس عراقچی، مجید روانچی و هلگا اشمید تا اواخر شب در وین جریان داشت. قرار است این مذاکرات تا ۳۰ تیرماه ادامه یابد، اما سخنگوی کاترین اشتون مسئول سیاست خارجه اتحادیه اروپا گفته است زمان مشخصی برای پایان یافتن این دور از مذاکرات وجود ندارد.

در روزهای گذشته، هیأت سیاسی و کارشناسی ایران گفتگوهای دو جانبه و چند جانبه‌ای با اعضای ۵+۱ داشته است.

عراقچی پیش از این گفته بود، پرانتزها همه سرجای خودش است، متنی را در جلسه گذشته آماده کرده‌ایم که تقریباً تمام مفادش مورد اختلاف بوده است. هنوز کار بسیاری دارد به هم نزدیک شویم.

وی افزود: تمام تلاش ما این است از این فرصتی که تا ۲۰ جولای باقی مانده است کمال استفاده را ببریم و بتوانیم هم به لحاظ کلی روی بحث‌هایی که اختلاف داریم به یک تفاهم برسیم و بعد این تفاهم را روی کاغذ بیاوریم، عبارات و ادبیات مناسب را پیدا و روی آن توافق کنیم و در نهایت به یک متنی که مورد توافق باشد برسیم و توافق نهایی شکل بگیرد.

اخبار برگزیده

طیب‌نیا نمایندگان را قانع کرد

خانه ملت گزارش داد: عضو کمیسیون برنامه، بودجه و محاسبات مجلس می‌گوید: نمایندگان این کمیسیون از پاسخ‌های وزیر امور اقتصاد و دارایی قانع شده‌اند. علی طیب‌نیا روز گذشته به منظور پاسخگویی به سؤال برخی نمایندگان، میهمان کمیسیون برنامه بود. به گفته اسماعیل جلیلی، سؤالات نمایندگان از وزیر مربوط به میزان درآمد و نحوه توزیع عوارض و مالیات سال ۹۲، مالیات ارزش افزوده و گاز بود که مسئولان ذی‌ربط نیز در پاسخ اعلام کردند درآمدها کاملاً براساس قانون و مقررات توزیع شده است.

سفر هیأت پارلمانی اسپانیا به تهران

تسنیم خبر داد: هیأت پارلمانی اسپانیا چهارشنبه هفته آینده به دعوت علاءالدین بروجردی به تهران سفر می‌کند. رئیس کمیسیون سیاست خارجی اسپانیا در این سفر ضمن دیدار با بروجردی، با برخی از مقامات و مسئولان کشور دیدار و درباره مسائل دو جانبه گفتگو می‌کند. پیش از این هم تعداد دیگری از هیأت‌های اروپایی به تهران سفر کرده‌اند که ارزیابی‌ها نشان می‌دهد حاصل رویکرد تازه دولت در سیاست خارجی بوده است.

دفتر آیت‌ا... سیستانی تکذیب کرد

فارس گزارش داد: دفتر مرجعیت عالی شیعیان در عراق خبر شبکه العربیه مبنی بر مخالفت حضرت آیت‌ا... سیستانی با نخست‌وزیری مجدد «نوری مالکی» را تکذیب کرد. این دفتر اعلام کرده است: مرجعیت همچنان با تمام طرف‌های سیاسی عراق فاصله را رعایت می‌کند. شبکه العربیه که از سوی سعودی‌ها تغذیه می‌شود ادعا کرده بود که آیت‌ا... سیستانی خواستار تغییر مالکی شده است.

شواردنادزه درگذشت

ایسنا گزارش داد: ادوارد شواردنادزه، رئیس‌جمهور سابق گرجستان و آخرین وزیر خارجه شوروی سابق، روز گذشته (دوشنبه) پس از مدت‌های طولانی گذراندن دوره بیماری درگذشت. ادوارد شواردنادزه از سال ۱۹۸۵ تا زمان فروپاشی شوروی وزیر امور خارجه بود و نقشی مهم در پایان دادن به دوره جنگ سرد و فروریختن دیوار برلین ایفا کرد. پس از فروپاشی اتحاد شوروی شواردنادزه به گرجستان رفت تا رئیس‌جمهور شود و پس از مدتی هرج‌ومرج این کشور را به ثبات نزدیک کند.

فرار ۶۳ دختر از چنگ بوکوحرام

تابناک نوشت: منابع امنیتی نیجریه می‌گویند: ۶۳ نفر از زنان و دخترانی که توسط گروه اسلام‌گرای بوکوحرام ربوده شدند از دست آنها گریخته‌اند. خبرگزاری فرانس ۲۴ تأکید کرد، گروه تروریستی بوکوحرام در ژوئن گذشته ۶۸ زن و دانش‌آموز دختر نیجریه‌ای را ربود که با فرار ۶۳ تن از آنها، ۵ نفر هنوز در چنگ بوکوحرام هستند.

آگهی مزایده ملک مشاع

در پرونده کلاسه ۱۴۱۰/۹۱ اجرایی طی رأی صادره از شعبه ۹ دادگاه عمومی حقوقی همدان دستور فروش ۶ دانگ پلاک ثبتی ۴۱۶/۴۱۴/۱ بخش یک همدان خواهان: رامتین و آبتین هر دو اعتصام همدانی فرزندان جلال خوانده: عباس* علی* حسین و رضا همگی اعتصام فرزندان مهدی و زهرا و فاطمه الطافی

آدرس ملک: واقع در همدان: خیابان پاستور، نبش کوچه صوفی عرصه ۳۹۸ مترمربع هر مترمربع ریال اعیان تجاری و اداری (داروخانه و مغازه دکور فاقد پروانه کسب) مغازه سوپرمارکت سینا دارای سابقه تجاری در سه طبقه، قدمت ساخت بیش از ۳۲ سال، امکانات و امتیازات موجود: ۶۵/۰۰۰/۰۰۰ ارزش اعیان طبقات مسکونی ۱۴/۲۵۰/۰۰۰/۰۰۰ ارزش کسب و پیشه سوپر سینا ۱۱/۲۵۰/۰۰۰/۰۰۰ و داروخانه ۶/۶۰۰/۰۰۰/۰۰۰ و مغازه دکوراژه ۴/۸۰۰/۰۰۰/۰۰۰ ارزش ۶ دانگ ۶۲/۸۳۵/۰۰۰/۰۰۰ ارزیابی گردیده است. قیمت‌ها به ریال است.

که این اجرا وفق ماده ۹ و ۱۰ آئین‌نامه قانونی افراز و فروش املاک مشاع مصوب ۱۳۵۷ نسبت به فروش آن اقدام می‌نماید. به تاریخ ۱۳۹۳/۰۵/۱۴ ساعت ۹:۳۰ تا ۱۰ محل برگزاری مزایده دادگستری کل استان طبقه همکف دفتر مزایده می‌باشد. مورد مزایده ۵ روز قبل از مزایده قابل مشاهده است. برنده مزایده کسی است که بالاترین قیمت پیشنهادی را ارائه و ده درصد مبلغ پیشنهادی را فی‌المجلس واریز نماید و جهت الباقی در مهلت قانونی اقدام نموده در غیر این صورت ده درصد به نفع دولت ضبط خواهد شد. م الف ۱۷۳۶

دادورز اجرای احکام مدنی دادگستری همدان– زائری

آگهی مزایده ملک مشاع

در پرونده کلاسه ۱۲۰۵/۹۲ اجرایی طی رأی صادره از شعبه ۲ دادگاه عمومی حقوقی همدان دستور فروش ۶ دانگ پلاک ثبتی ۱۰/۱۲۹۱۲ اصلی بخش یک همدان

خواهان: مسعود طباطبائیان

خوانده: بلور گلریز و مژگان و سوسن و فرشته طباطبایی و آقای خجسته طباطبایی

آدرس ملک: واقع در همدان: خیابان عمار، ابتدای پردیس، ۱۸ متری شاداب، پلاک ۲۲

عرصه ۲۵۰ مترمربع، اعیان ۲۱۹ مترمربع، در دو و نیم طبقه، قدمت ساخت قدیمی مساحت پارکینگ و موتورخانه ۵۰ مترمربع طبقه اول ۸۳۶ مترمربع و دوم ۸۶ مترمربع امکانات و امتیازات موجود ارزش ۶ دانگ ۱۱/۳۶۰/۰۰۰/۰۰۰ ارزیابی گردیده است. قیمت‌ها به ریال است.

که این اجرا وفق ماده ۹ و ۱۰ آئین‌نامه قانونی افراز و فروش املاک مشاع مصوب ۱۳۵۷ نسبت به فروش آن اقدام می‌نماید. به تاریخ ۱۳۹۳/۰۵/۱۵ ساعت ۱۱:۳۰ تا ۱۲ محل برگزاری مزایده دادگستری کل استان طبقه همکف دفتر مزایده می‌باشد. مورد مزایده ۵ روز قبل از مزایده قابل مشاهده است. برنده مزایده کسی است که بالاترین قیمت پیشنهادی را ارائه و ده درصد مبلغ پیشنهادی را فی‌المجلس واریز نماید و جهت الباقی در مهلت قانونی اقدام نموده در غیر این صورت ده درصد به نفع دولت ضبط خواهد شد. م الف ۱۷۳۷

دادورز اجرای احکام مدنی دادگستری همدان– زائری

آگهی موضوع ماده ۳ قانون و ماده ۱۳ آیین‌نامه قانون تعیین تکلیف وضعیت ثبتی اراضی و ساختمان‌های فاقد سند رسمی

برابر رأی شماره ۱۳۹۲۶۰۳۲۶۰۰۹۰۰۰۷۶۲ مورخه ۹۳/۴/۱۴ هیأت موضوع قانون تعیین تکلیف وضعیت ثبتی اراضی و ساختمان‌های فاقد سند رسمی مستقر در واحد ثبتی شهرستان فامنین تصرفات مالکانه و بلامعارض آقای مهدی جلوه فرزند علی‌اکبر به شماره شناسنامه ۶۴۱۷ صادره از فامنین به شماره ملی ۵۰۲۹۴۵۴۳۳۰ در شش دانگ یک باب خانه به مساحت سیصد و شصت و دو مترمربع و بیست و شش صدم مترمربع قسمتی از پلاک ۱۰۴ اصلی واقع در بخش پنج همدان اراضی فامنین خریداری از مالک رسمی آقای علی‌اکبر جلوه‌ای محرز گردیده است. لذا به منظور اطلاع عموم مراتب در دو نوبت به فاصله ۱۵ روز آگهی می‌شود، در صورتی که اشخاص نسبت به صدور سند مالکیت متقاضی اعتراضی داشته باشند می‌توانند از تاریخ انتشار اولین آگهی به مدت دو ماه اعتراض خود را به اداره ثبت اسناد و املاک شهرستان فامنین تسلیم و پس از اخذ رسید، ظرف مدت یک ماه از تاریخ تسلیم اعتراض، دادخواست خود را به مرجع قضایی تقدیم نمایند. بدیهی است در صورت انقضای مدت مذکور و عدم وصول اعتراض طبق مقررات سند مالکیت صادر خواهد شد.

تاریخ انتشار نوبت اول: ۹۳/۴/۱۷ تاریخ انتشار نوبت دوم: ۹۳/۵/۱

مهدی عزیزی– رئیس اداره ثبت اسناد و املاک شهرستان فامنین

آگهی موضوع ماده ۳ قانون و ماده ۱۳ آیین‌نامه قانون تعیین تکلیف وضعیت ثبتی اراضی و ساختمان‌های فاقد سند رسمی

برابر رأی شماره ۱۳۹۲۶۰۳۲۶۰۰۹۰۰۰۷۵۸ مورخه ۹۳/۴/۱۴ هیأت موضوع قانون تعیین تکلیف وضعیت ثبتی اراضی و ساختمان‌های فاقد سند رسمی مستقر در واحد ثبتی شهرستان فامنین تصرفات مالکانه و بلامعارض آقای ابراهیم طاهری فرزند بیرامعلی به شماره شناسنامه ۳۲۷۳ صادره از فامنین به شماره ملی ۵۰۲۹۴۲۳۱۹۲ در شش دانگ یک باب خانه به مساحت سیصد و شصت و نه مترمربع و بیست و سه صدم مترمربع قسمتی از پلاک ۱۰۴ اصلی واقع در بخش پنج همدان اراضی فامنین خریداری از مالک رسمی آقای محمد ابراهیم عندلیبی محرز گردیده است.

لذا به منظور اطلاع عموم مراتب در دو نوبت به فاصله ۱۵ روز آگهی می‌شود، در صورتی که اشخاص نسبت به صدور سند مالکیت متقاضی اعتراضی داشته باشند می‌توانند از تاریخ انتشار اولین آگهی به مدت دو ماه اعتراض خود را به اداره ثبت و اسناد و املاک شهرستان فامنین تسلیم و پس از اخذ رسید، ظرف مدت یک ماه از تاریخ تسلیم اعتراض، دادخواست خود را به مرجع قضایی تقدیم نمایند. بدیهی است در صورت انقضای مدت مذکور و عدم وصول اعتراض طبق مقررات سند مالکیت صادر خواهد شد.

تاریخ انتشار نوبت اول: ۹۳/۴/۱۷ تاریخ انتشار نوبت دوم: ۹۳/۵/۱

مهدی عزیزی– رئیس اداره ثبت اسناد و املاک شهرستان فامنین

آگهی موضوع ماده ۳ قانون و ماده ۱۳ آیین‌نامه قانون تعیین تکلیف وضعیت ثبتی اراضی و ساختمان‌های فاقد سند رسمی

برابر رأی شماره ۱۳۹۲۶۰۳۲۶۰۰۹۰۰۰۷۶۱ مورخه ۹۳/۴/۱۴ هیأت موضوع قانون تعیین تکلیف وضعیت ثبتی اراضی و ساختمان‌های فاقد سند رسمی مستقر در واحد ثبتی شهرستان فامنین تصرفات مالکانه و بلامعارض آقای قربانعلی جلیلی فرزند حسینعلی به شماره شناسنامه ۶۶۵ صادره از فامنین به شماره ملی ۵۰۲۹۳۶۹۷۱۶ در شش دانگ یک باب خانه به مساحت هفتصد و شصت و نه مترمربع و پنجاه و سه صدم مترمربع قسمتی از پلاک ۹۶ اصلی واقع در بخش پنج همدان اراضی سناج قسمتی از مستثنیات مالکانه قریه سناج محرز گردیده است.

لذا به منظور اطلاع عموم مراتب در دو نوبت به فاصله ۱۵ روز آگهی می‌شود، در صورتی که اشخاص نسبت به صدور سند مالکیت متقاضی اعتراضی داشته باشند می‌توانند از تاریخ انتشار اولین آگهی به مدت دو ماه اعتراض خود را به اداره ثبت اسناد و املاک شهرستان فامنین تسلیم و پس از اخذ رسید، ظرف مدت یک ماه از تاریخ تسلیم اعتراض، دادخواست خود را به مرجع قضایی تقدیم نمایند. بدیهی است در صورت انقضای مدت مذکور و عدم وصول اعتراض طبق مقررات سند مالکیت صادر خواهد شد.

تاریخ انتشار نوبت اول: ۹۳/۴/۱۷ تاریخ انتشار نوبت دوم: ۹۳/۵/۱

مهدی عزیزی– رئیس اداره ثبت اسناد و املاک شهرستان فامنین

آگهی مزایده نوبت دوم

در پرونده کلاسه ۱۳۳/۹۳ اجرایی طی رأی صادره از شعبه ۱۶۰ شورای حل اختلاف همدان آقای علی‌اصغر اکبری محکومند به پرداخت مبلغ ۳۴/۵۴۴/۸۹۹ ریال به عنوان اصل خواسته در حق آقای ابوالفضل نوری و مبلغ ۱/۵۰۰/۰۰۰ ریال به عنوان نیمعشر دولتی لذا با توجه به اینکه محکوم علیه- علیهما- علیهم نسبت به برائت ذمه خویش اقدامی نکرده‌اند این اجرا به درخواست محکوم له- لهما- لهم اقدام به توقیف اموالی به شرح ذیل نموده که در تاریخ ۹۳/۵/۱۳ ساعت ۵ بعدازظهر اقدام به عملیات مزایه جهت تأدیه دین محکوم علیه- علیهما- علیهم می‌نماید معهذا کسانی که تمایل به شرکت در مزایده دارند می‌توانند در مدت ۵ روز قبل از روزی که برای فروش معین شده است اموال مشروحه ذیل را ملاحظه نمایند. ضمناً مزایده در دایره اجرای احکام مدنی شورای حل اختلاف همدان برگزار می‌گردد. اموال شامل ۴ دست مبل راحتی چرمی به قرار هر دست ۸/۵۰۰/۰۰۰ ریال در جمع کل ۳۴/۰۰۰/۰۰۰ ریال که در مریانج، روبه‌روی آتش‌نشانی گالری مبل علی نگهداری می‌شود ضمناً مبل‌ها ۷ نفره می‌باشد. بدیهی است برنده مزایده کسی تلقی می‌گردد که بیشترین قیمت را پیشنهاد نماید و می‌بایست ده درصدی را فی‌المجلس و مابقی را ظرف مدت یک ماه تأدیه کند. م الف ۱۷۳۹

مدیر اجرای احکام شورای حل اختلاف همدان

اداره ثبت اسناد و املاک حوزه ثبت ملک کبودراهنگ

هیات موضوع قانون تعیین تکلیف وضیت ثبتی اراضی و ساختمان‌های فاقد سند رسمی

آگهی موضوع ماده ۳ قانون و ماده ۱۳ آیین‌نامه قانون تعیین تکلیف وضعیت ثبتی و اراضی و ساختمان‌های فاقد سند رسمی

برابر رأی شماره ۱۳۹۳۶۰۳۲۶۰۰۲۰۰۰۱۵۵ مورخه ۱۳۹۳/۰۴/۰۵ هیأت اول موضوع قانون تعیین تکلیف وضعیت ثبتی اراضی و ساختمان‌های فاقد سند رسمی مستقر در واحد ثبتی حوزه ثبت ملک کبودراهنگ تصرفات مالکانه بلامعارض خانم آذر کرم‌زاده فرزند احمد مراد به شماره شناسنامه ۳۱ صادره از خرم‌آباد در شش دانگ اعیانی یک باب خانه به مساحت ۱۹۲/۷۵ مترمربع پلاک ۷۱۰ فرعی از ۲۶۸ اصلی واقع در کبودراهنگ بخش ۴ همدان خریداری مع‌الواسطه از وراث مرحوم محمد موسوی محرز گردیده است.

لذا به منظور اطلاع عموم مراتب در دو نوبت به فاصله ۱۵ روز آگهی می‌شود، در صورتی که اشخاص نسبت به صدور سند مالکیت متقاضی اعتراضی داشته باشند می‌توانند از تاریخ انتشار اولین آگهی به مدت دو ماه اعتراض خود را به این اداره تسلیم و پس از اخذ رسید، ظرف مدت یک ماه از تاریخ تسلیم اعتراض، دادخواست خود را به مراجع قضایی تقدیم نمایند. در صورت انقضای مدت مذکور و عدم وصول اعتراض طبق مقررات سند مالکیت صادر خواهد شد.

تاریخ انتشار نوبت اول: ۱۳۹۳/۰۴/۱۷ تاریخ انتشار نوبت دوم: ۱۳۹۳/۰۵/۰۱

قدیر یوسفی‌نیا– رئیس ثبت اسناد و املاک کبودراهنگ

آگهی حصر وراثت

اسمیل اصغری دارای شناسنامه شماره ۱۳۹۹ به شرح دادخواست به کلاسه ۱۱۱/۱۴۸/۹۳ از این حوزه درخواست گواهی حصر وراثت نموده و چنین توضیح داده که شادروان مهدی اصغری به شناسنامه شماره ۴۰۴۰۱۵۸۶۹۵ در تاریخ ۹۳/۰۲/۲۸ در اقامتگاه دائمی خود بدرود زندگی گفته ورثه آن مرحوم منحصر است به: ۱- متقاضی گواهی حصر وراثت با مشخصات فوق‌الذکر پدر متوفی ۲- خدیجه هاشمی فرزند محمد به شماره شناسنامه ۱۶۲۶ صادره از حوزه ۲ بهار متولد ۱۳۴۹ مادر متوفی ولاغیر اینک با انجام تشریفات مقدماتی درخواست مزبور را در یک نوبت آگهی می‌نماید تا هر کسی اعتراضی دارد و یا وصیتنامه از متوفی نزد او باشد از تاریخ نشر نخستین آگهی ظرف یک ماه تقدیم دارد والا گواهی صادر خواهد شد. م الف ۱۷۴۰

قاضی حوزه ۱۱۱ شورای حل اختلاف صالح‌آباد

آگهی ماده ۱۰ قانون الحاقی موادی به قانون ساماندهی و حمایت از تولید و عرصه مسکن مصوب ۱۳۸۸ شهرستان کبودراهنگ

اداره ثبت اسناد و املاک کبودراهنگ بنا به دستور ماده ۱۰ آئین‌نامه اجرایی قانون مذکور اسامی کسانی که درخواست ثبت پلاک‌های ذیل را نموده‌اند را آگهی می‌نماید. ۱. رأی شماره ۶۹ مورخه ۹۳/۳/۲۲ کلاسه ۱۵۰۳/قانون الحاقی به نام ابراهیم حامدنیا فرزند سلطانعلی نسبت به ششدانگ یک باب خانه به مساحت ۲۲۹/۹۱ مترمربع پلاک ۴۹۲ فرعی از ۲۶۹ اصلی بخش چهار همدان واقع در مراتب در یک نوبت منتشر می‌گردد لذا شخص یا اشخاص حقیقی و حقوقی که نسبت به درخواست‌های مندرج در این آگهی اعتراض دارند ظرف مدت ۲۰ روز از تاریخ انتشار می‌توانند اعتراض خود را به صورت مکتوب به اداره ثبت اسناد و املاک کبودراهنگ تسلیم نمائید و پس از آن نسبت به ارائه دادخواست اعتراض به دادگاه کبودراهنگ و ارسال رسید دادخواست به اداره ثبت اقدام نماید. در غیر این صورت برابر مقررات سند مالکیت صادر خواهد شد.

قدیر یوسفی‌نیا– رئیس ثبت اسناد و املاک کبودراهنگ

آگهی مزایده

در پرونده کلاسه ۹۲۰۱۱۶ اجرایی طی ر

اخبار برگزیده

۱۰ کشته و زخمی در حادثه‌ای دلخراش

همدان‌پیام: برخورد یک دستگاه کامیون بنز ده تُن با یک دستگاه مینی‌بوس حامل مسافر در جاده همدان- قروه بعد از صالح‌آباد، ۲ کشته و ۸ نفر مجروح در پی داشت.

به گزارش روابط عمومی سازمان آتش‌نشانی و خدمات ایمنی شهر همدان، روز یکشنبه ۱۵ تیرماه سال جاری ساعت ۱۴ و ۵۴ دقیقه یک مورد تصادف در جاده همدان- قروه به سامانه ۱۲۵ اعلام شد. در پی دریافت این خبر، نیروهای عملیاتی ایستگاه شماره ٤ واقع در شهرک الوند در محل حضور پیدا کردند.

به گزارش روابط عمومی این سازمان، پس از بررسی مشخص شد یک دستگاه کامیون بنز ده تُن که در حال حرکت به صورت دنده عقب بوده است با یک دستگاه مینی‌بوس حامل مسافر در حال حرکت برخورد نموده که در اثر این برخورد مینی‌بوس از مسیر خود منحرف شده و ۱۰۰ متر جلوتر با گاردریل کنار جاده برخورد می‌کند.

بنابر این گزارش در این تصادف ناگوار قطعات قسمت چپ مینی‌بوس به طور کامل جدا شده و تمامی مسافرانی که در این قسمت از مینی‌بوس مستقر بوده‌اند؛ در اثر برخورد با گاردریل دچار جراحت شدید شده‌اند. این حادثه ۲ نفر کشته و ۸ نفر زخمی داشته است.

۷۰ درصد زندانیان متأهل هستند

همدان‌پیام: براساس آمار ۷۰ درصد زندانیان متأهل و بیش از ۷۳ درصد خانواده آنها نیازمند هستند.

مدیرکل اقدامات تأمینی و تربیتی سازمان زندان‌ها گفت: ۲۵ هزار زندانی تحت پوشش این مراکز قرار دارند اما امسال اعتبار لازم در اختیار ما قرار نگرفته است. ما آمادگی داریم ۱۰۰ هزار شغل برای زندانیان ایجاد کنیم که برای اجرای این طرح نیاز به صد میلیارد تومان اعتبار وجود دارد. البته این اعتبارات به صورت وام به زندانیان پرداخت می‌شود و زندانیان آن را باز می‌گردانند.

به گزارش مهر، علی اکبری افزود: در حال حاضر هفت میلیارد تومان اعتبار در اختیار ما قرار گرفته است که به زندانیان ۲۰ میلیون تومان وام می‌دهیم.

تحصیل معتادان در ۲ وزارتخانه علوم و بهداشت

همدان‌پیام: مدیرکل دفتر تحقیقات و آموزش ستاد مبارزه با مواد مخدر گفت: ٦/۲ درصد دانشجویان دانشگاه‌های دولتی وابسته به وزارت علوم و ٦/۱ دانشجویان وابسته به وزارت بهداشت مصرف کننده مواد هستند که متأسفانه در مقایسه با گذشته رشد دارد.

به گزارش ستاد مبارزه با مواد مخدر، حمید صرامی گفت: همچنین در زمینه مصرف داروها اعم از داروهای محرک، شاهد رشد مصرف هستیم که ضرورت دارد حوزه‌های فرهنگی دانشگاه‌ها در سال موسوم به فرهنگ با جدیت بیشتری برای ایمن و مصون‌سازی دانشجویان اقدام کنند.

دوربین‌های ثبت تخلف رانندگی در شهر همدان فعال شد

همدان‌پیام: با آغاز به کار استفاده از دوربین‌های ثبت تخلف در شهر همدان از روز یکشنبه، ۷۰۰ تخلف رانندگی در یک روز توسط این دوربین‌ها ثبت شد.

رئیس پلیس راهنمایی و رانندگی استان همدان گفت: بیشترین مورد تخلف ثبت شده توسط این دوربین‌ها سرعت ۱۱۸ کیلومتر در ساعت مربوط به یک دستگاه خودروی سواری پژو در بلوار ارتش است؛ در حالی که سرعت مجاز در این معبر ۷۰ کیلومتر در ساعت است.

حسین طلایی در گفتگو با ایرنا، افزود: با وجود اینکه رانندگان باید همواره قانون را رعایت کنند ولی با توجه به آگاه نبودن رانندگان از نصب دوربین ثبت تخلف در نخستین روز از اجرای این طرح برای خودروهای متخلف قبض جریمه صادر نشد. رئیس پلیس راهنمایی و رانندگی استان همدان تأکید کرد: تخلفات رانندگان در بلوارهای شهر همدان از این پس با دوربین ثبت و به صورت سیستمی برای آنها جریمه صادر می‌شود.

وی یادآوری کرد: استفاده از تجهیزات الکترونیکی در کنترل تخلفات حادثه‌ساز از سال‌ها پیش در کشور در حال اجراست و در شهر همدان نیز با همکاری شهرداری این امر مهم اجرایی شد.

کاهش ۷ درصدی ازدواج در سه ماه امسال در همدان

همدان‌پیام: مدیرکل ثبت احوال همدان از کاهش ۷ درصدی ازدواج در سه ماه امسال در همدان خبر داد. عبدا... مقصودی‌فر در گفتگو با فارس گفت: در سه ماه امسال تعداد ۵ هزار و ٤۳ مورد ازدواج در همدان به ثبت رسیده که نسبت به مدت مشابه سال قبل ۷ درصد کاهش یافته است.

وی با بیان اینکه در هر شبانه‌روز ٥٤ مورد ازدواج به ثبت رسیده است، نرخ خام ازدواج در این مدت را برابر با ۱۱/٤ در هزار دانست.

مدیرکل ثبت احوال استان همدان در خصوص واقعه طلاق نیز گفت: در این مدت تعداد ۸۷۵ مورد طلاق به ثبت رسیده که نسبت به مدت مشابه سال قبل ۳/٤ درصد افزایش یافته است.

وی افزود: نسبت ازدواج به طلاق در این مدت برابر ۵/۸ درصد بوده که این نسبت در مدت مشابه سال قبل برابر با ٦/۵ درصد بوده است. مقصودی‌فر با اشاره به اینکه در هر شبانه‌روز ۹ طلاق به ثبت رسیده است، نرخ خام طلاق در این مدت را برابر دو در هزار عنوان کرد.

وی گفت: در سه ماه امسال بیشترین نام انتخابی در گروه پسران مربوط به نام «امیرعلی» با تعداد ۲۸۳ مورد و در گروه دختران نیز بیشترین فراوانی نام مربوط به نام «فاطمه» با تعداد ٤۰۰ مورد بوده است.

راه‌اندازی دانشکده طب سنتی در سال ۹۴ در همدان

همدان‌پیام: امیدواریم در نیمه دوم سال ۹٤ دانشکده طب سنتی را در این استان راه‌اندازی کنیم.

رئیس دانشگاه علوم پزشکی همدان گفت: با اشاره به مزیت‌های راه‌اندازی دانشکده طب سنتی گفت: در راستای ایجاد دانشکده، جذب پزشکان عمومی و مجرب برای متخصص شدن آنها در رشته طب سنتی وجود دارد.

حبیبا... موسوی‌بهار در گفتگو با فارس، خاطرنشان کرد: طب سنتی با تخصصی شدن توسط پزشکان عمومی، پایه و اساس علمی به خود گرفته است و می‌تواند تبدیل به رشته‌ای شود که دیگر از نوع سنتی و انتقال آن از نسلی به نسل دیگر خارج شود.

رئیس دانشگاه علوم پزشکی همدان، مسیر پیشرفت طب سنتی را در گرو راه‌اندازی دانشکده آن و ارائه تحقیقات و مقاله‌های مختلف از سوی متخصصان این رشته دانست. وی افزود: تبادل افکار پزشکان مختلف در نوع به‌کارگیری از طب سنتی می‌تواند مسئولیت‌پذیری آنها را در قبال برخی مشکلات احتمالی ایجاد شده در طی مسیر درمان افزایش دهد. موسوی‌بهار، ساماندهی امور طب سنتی را از مهمترین اقدامات انجام شده در مسیر راه‌اندازی دانشکده طب سنتی دانست.

تمدید دفترچه‌های بیمه با اجرای طرح شعبه ملی

همدان‌پیام: معاون فنی درآمد سازمان تأمین اجتماعی از اجرای طرح شعبه ملی برای تمدید و تعویض دفترچه‌های بیمه در سراسر کشور در آینده نزدیک خبر داد و گفت: اجرای طرح حرفه‌آموزی رایگان دانش‌آموزان در ایام تابستان در کارگاه‌ها و پرداخت بیمه بیکاری به افرادی که جویای کار هستند در صورت تصویب مجلس را از جمله اقدامات سازمان تأمین اجتماعی دانست.

محمدحسین زدا در گفتگو با مهر، گفت: در گذشته برای تمدید و تعویض دفترچه‌های بیمه، بیمه‌شدگان باید فقط به شعبی که دفترچه برای آنها صادر می‌شد مراجعه می‌کردند اما با اجرای طرح شعبه ملی در تمامی شعب، امکان تعویض و تمدید وجود خواهد داشت. معاون فنی درآمد سازمان تأمین اجتماعی گفت: به تمامی شعب اعلام کرده‌ایم که نسبت به تهیه سخت‌افزار مورد نیاز اقدام کنند، سپس در سراسر کشور این طرح اجرایی خواهد شد.

برای اجرای طرح ۱۰ میلیون حافظ قرآن در ٤ سال باید محقق شود

تربیت ۲۲۷/۰۰۰ حافظ در استان

مریم بهرام‌گویا

همدان‌پیام: «یکی از چیزهایی که می‌تواند تدبر در قرآن را به ما ارزانی بدارد، حفظ قرآن است. ما حافظ قرآن کم داریم. من قبلاً گفتم که در کشور ما حداقل باید یک میلیون نفر حافظ قرآن باشند- حالا یک میلیون که عدد کمی است نسبت به این جمعیتی که ما داریم- اما حالا چون دوستان یک مقدماتی فراهم کرده‌اند، کارهایی را مشغول شده‌اند و دارند برنامه‌هایی را فراهم می‌کنند برای اینکه ان‌شاءا... حفظ راه بیفتد، ما هم امیدمان بیشتر شده و به جای یک میلیون، می‌گوییم ان‌شاءا... ما باید ۱۰ میلیون نفر حافظ قرآن داشته باشیم. البته توجه داشته باشید که حفظ قرآن قدم اول است. اولاً حفظ را باید نگه داشت. بنابراین، حافظ قرآن باید تلاوت کننده مستمر قرآن باشد؛ یعنی مرتباً بایستی قرآن را تلاوت کند؛ والا حفظ از دست خواهد رفت. بعد بایستی این حفظ کمک کند به تدبر، که این جور هم هست؛ حفظ حقیقتاً کمک می‌کند به تدبر. آن جایی که شما قرآن را تکرار می‌کنید، حافظید و می‌خوانید، فرصت تدبر و تعمق در آیات قرآن برای شما پیدا می‌شود. البته انس با تفاسیری که مراد از آیه را تبیین می‌کنند، خیلی لازم است. وقتی حفظ باشد و این انس با تفسیر هم باشد و تدبر باشد، همان چیزی که انتظارش در جامعه ما هست پیش می‌آید: شکوفایی قرآنی. شما تصور کنید در کشور ما ۱۰ میلیون، ۱۵ میلیون کسانی باشند از مردان و زنان که اینها با معارف قرآن آشنا باشند، ببینید این چقدر با ارزش است.

آموزش‌های قرآنی را، درس‌های قرآنی را، نصایح قرآنی را، انذار قرآنی را، بشارت‌های قرآنی را در ذهن داشته باشند، آنها را مرور کنند، آنها را بر دل خودشان فرا بخوانند؛ اصلاً یک ملت پولادینی به وجود می‌آید. خوشبختانه زمینه‌هایش فراهم است. امروز هم عزم و اراده ملت ما عزم پولادینی است. اما آن ساحت قرآنی جامعه در آن صورت به دست خواهد آمد، که ما امیدواریم ان‌شاءا... این پیش بیاید.» **(90,5,11)**

بعد از این سخنان رهبر انقلاب در دیدار با قاریان، حافظان و استادان قرآنی کشور به مناسبت ماه رمضان سال ۹۰ بود که موضوع تربیت ۱۰ میلیون حافظ کلام وحی به طور جدی در ادبیات مسئولان فرهنگی و قرآنی کشور جای گرفت و بحث‌های گوناگونی درباره آن مطرح شد.

اکنون با گذشت بیش از دو سال از زمان طرح موضوع تربیت ۱۰ میلیون حافظ قرآن کریم در کشور، بحث‌های بسیاری در این زمینه مطرح شده و فعالیت‌هایی نیز صورت گرفته است. ما هم در این گزارش به سراغ یکی از مسئولان امور قرآنی استان رفتیم و درباره مطالبه رهبری گفتگویی انجام دادیم.

مدیر اتحادیه تشکل‌های قرآنی غرب کشور در این باره می‌گوید: مقام معظم رهبری دو سال قبل بحث حفظ قرآن کریم را مطرح و تأکید کردند که مملکت اسلامی باید ۱۰ میلیون حافظ قرآن داشته باشد که از آن به بعد تمام مؤسسات قرآنی موظف شدند برای تحقق رهنمودهای ایشان تلاش کنند.

قاسم جهان‌آرا خاطرنشان می‌کند: در همین راستا سازمان اوقاف و امور خیریه کشور موظف شد برنامه‌ریزی‌های لازم را برای استان‌های کشور انجام دهد که به تبع آن سهمیه استان همدان در سال جاری ۷ هزار و ٦۰۰ نفر است.

جهان‌آرا با اشاره به مؤسسات قرآنی افزود: مؤسسات قرآنی از طریق سازمان تبلیغات اسلامی و وزارت فرهنگ و ارشاد اسلامی مجوز می‌گیرند و در قالب دو اتحادیه عضوگیری می‌نمایند که اتحادیه تشکل‌های قرآن و عترت کشور ۱۱ سال پیش تشکیل شد و هر دو سال با انتخاباتی که در سطح کشور برگزار می‌شود رئیس هیأت مدیره و مدیرعامل به مدت دو سال انتخاب می‌شود.

وی یادآور شد: برای وحدت و گسترش امور قرآنی جلسات مشترکی در طول سه سال گذشته بین اتحادیه تشکل‌های قرآن و عترت وزارت فرهنگ و ارشاد اسلامی و اتحادیه مؤسسات قرآنی مردمی برگزار شده تا این دو اتحادیه ادغام و مجوزها از یک مرکز صادر شوند تا تشکل‌های

قرآنی از یک مرکز هدایت گردند.

جهان‌آرا در ادامه به فرمایش رهبری برای تربیت ۱۰ میلیون حافظ قرآن کریم اشاره کرد و گفت: از مجموع ۱۰ میلیون نفر، سهمیه استان همدان ۲۲۷ هزار حافظ قرآن است که از زمان اعلام این طرح، مدت چهار سال برای تحقق این مهم تعیین شده است.

وی افزود: سهم شهرستان همدان نیز از این تعداد ٦٦ هزار نفر است که تا دو سال آینده باید ۲۲۷ هزار حافظ قرآن کریم در سطح استان تربیت شوند.

به گفته جهان‌آرا، سهمیه استان همدان پس از مشخص شدن بین شهرستان‌ها تقسیم شد که سهمیه امسال شهر همدان نیز تربیت یک هزار و ۵۰۰ نفر حافظ قرآن کریم است.

وی با بیان اینکه استان همدان یکی از شاخص‌ترین استان‌ها در سطح کشور است، افزود: در حال حاضر ثبت‌نام تربیت حافظان قرآن کریم تمام و ۳۳ کلاس نیز تکمیل شده است؛ البته پیش‌بینی می‌شود تا پایان ماه رمضان تعداد کلاس‌ها به ۹۰ مورد برسد.

جهان‌آرا با توجه به تکمیل شدن ظرفیت ثبت‌نام یادآور شد: البته افراد علاقه‌مند شرکت در این طرح که هنوز موفق به ثبت‌نام نشده‌اند می‌توانند با مراجعه به امامزاده‌های سطح شهر و مساجد یا از طریق شماره‌های تماس با سازمان اوقاف یا مراجعه و تماس با مرکز فعالیت‌های قرآنی شهید مطهری ثبت‌نام و در این طرح ملی شرکت نمایند.

به گفته وی، کلاس‌های این طرح در سطح امامزاده‌ها، تکایا و مساجد و مدارس آموزشی برگزار می‌شود، همچنین در این مرکز چند کلاس متمرکز است.

مسئول ستاد راهبردی حفظ قرآن کریم اوقاف و امور خیریه استان، بهترین روش حفظ قرآن کریم را در طول سه تا چهار سال می‌داند و می‌گوید: البته به پدران و مادران اعضای شرکت‌کننده در این کلاس‌ها قول داده‌ایم که تا پایان تابستان جزء ۳۰ قرآن را تمام کنند و اگر در طول سه سال این روش مستمر باشد قطعاً حافظ کل قرآن کریم خواهند شد.

جهان‌آرا گفت: طبق دستورالعمل‌ها بهترین سن حضور علاقه‌مندان شرکت در این طرح ۱۲ سال به بالا اعلام شده است، اما بسیاری از خانواده‌ها مشتاق هستند فرزندان زیر ۱۲ سال خود را در این طرح ثبت‌نام کنند که خوشبختانه هیچ محدودیتی برای ثبت‌نام آنها نیست.

وی استقبال و حضور بانوان برای شرکت در این طرح را بی‌نظیر دانست و افزود: براساس آمارهای موجود در سطح کشور، بانوان در کارهای فرهنگی حضوری پررنگ‌تر دارند؛ چراکه آنها به این مباحث علاقه بیشتری دارند هم اینکه فرصت و زمان بیشتری برای شرکت در این فعالیت‌ها دارند.

مدیر اتحادیه تشکل‌های قرآنی غرب کشور در بخش دیگری از سخنانش افزود: این مؤسسه در کنار این مهم، تربیت مربیان حفظ قرآن را نیز به عهده دارد که از ابتدای امسال تا کنون ۳۷ نفر از بانوان به قم اعزام شده‌اند و دوره‌های تخصصی را فرا گرفته‌اند که در حال حاضر از آنها برای تدریس کلاس‌ها استفاده می‌کنیم.

بازخوانی سومین روز سفر مقام معظم رهبری به استان

همدان‌پیام: امروز مصادف است با سومین روز از سفر پربرکت مقام معظم رهبری به استان همدان در تیرماه سال ۸۳.

طبق روال روزهای گذشته در این شماره بر سخنرانی و برنامه ایشان در این روز بازخوانی خواهیم داشت که در ادامه می‌خوانید.

بیانات رهبر معظم انقلاب اسلامی در جمع پرشور جوانان و دانشجویان استان همدان (۱۳۸۳/٤/۱۷)

رهبر معظم انقلاب اسلامی در سومین روز از سفر به استان همدان، در جمع پرشور هزاران نفر از جوانان و دانشجویان این استان، بر اهمیت دادن به دانشجو، مسأله اشتغال، ازدواج و مسائل مرتبط به تحقیقات علمی همچنین اهتمام به جنبه‌های سخت‌افزاری و نرم‌افزاری دانشگاه‌ها، تکریم اهل دانش، دانشجو و استاد تأکید داشتند.

حضرت‌آیت‌ا... خامنه‌ای اعلام کردند: ما ملت ایران دانش و علوم پیشرفته را از هر نقطه دنیا فرامی‌گیریم؛ اما بدون تقلید از فرهنگ بیگانه و با تکیه بر تاریخ پرافتخار، فرهنگ غنی و استعداد خاص ایرانی، مرزهای کنونی علم و پیشرفت را پشت سر خواهیم گذاشت.

ایشان در این دیدار با ابراز خرسندی فراوان از دیدار جوانان پرشور و نشاط همدانی، خاطرنشان کردند: دیدار رهبری با جوانان با این هدف صورت می‌گیرد که سخن گفتن رو در رو با جوانان، برای همه مسئولان به صورت یک فرهنگ و عرف درآید.

ایشان نسل جوان و پرطراوت ایران را مهمترین عامل توفیق ملت ایران در پیمودن راه دشوار اما روشن آینده خواندند و با اشاره به سند چشم‌انداز ۲۰ ساله ایران، خاطرنشان کردند: این سند متکی بر کار کارشناسی و محاسبه علمی است و ملت ایران به‌ویژه جوانان عزیز این سرزمین با برنامه‌ریزی و تلاش بی‌وقفه و عزم و اراده پولادین، این سند ملی را محقق خواهند کرد و ایران را به کشور ممتاز منطقه تبدیل می‌نمایند.

حضرت آیت‌ا... خامنه‌ای، دو راه تسلیم در برابر دشمن و ادامه پایداری و حرکت به سوی قله‌های رفیع پیشرفت و تکامل را از راه‌های پیش

روی ملت ایران برشمردند و با انتقاد شدید از کسانی که معتقدند برای توسعه و پیشرفت باید در مقابل آمریکا سر تعظیم فرود آورد، افزودند: مگر استعداد و شایستگی ایران و ایرانی از کشورهای پیشرفته کمتر است که به جای انتخاب راه عزت و توسعه و سربلندی، راه تسلیم و ذلت را انتخاب کند؟

رهبر معظم انقلاب اسلامی اظهار داشتند: ما براساس مبانی اسلام، علم را از هر جای دنیا که باشد فرامی‌گیریم و هزینه آن را می‌پردازیم؛ اما شاگرد پیشروان علمیِ امروز دنیا باقی نمی‌مانیمَ و با کار و تلاش بی‌وقفه جوانان اندیشمندمان، مرزهای کنونی دانش را پشت سر می‌گذاریم همچنان که جوانان مؤمن و فرهیخته ما با تولید سلول‌های بنیادی انسولین‌ساز، نخستین بار در جهان به مرزهای نوین علمی در این رشته دست یافتند.

نسل جوان و پرطراوت ایران مهمترین عامل توفیق ملت ایران در پیمودن راه دشوار اما روشن آینده است

حضرت‌آیت‌ا... خامنه‌ای با تأکید بر لزوم مرزبندی دقیق میان فراگرفتن علم و دانش از هر نقطه جهان و پرهیز از تقلید فرهنگی بیگانگان، افزودند: این منطق بسیار اشتباهی است که برخی گمان می‌کنند چون غربی‌ها از لحاظ علمی جلوتر از ما هستند؛ باید در مسائل فرهنگی، آداب معاشرت، روابط اجتماعی و سیاسی از آنها تقلید کنیم.

ایشان تحول و تنوع در لباس و چهره ظاهری را قابل قبول دانستند و خاطرنشان کردند: می‌توان با ارائه الگوهای بومی و ایرانی و طراحی لباس ملی ایرانیان این نیاز را تأمین کرد؛ ضمن آنکه مدگرایی افراطی، پذیرفتنی نیست و برای ایجاد تنوع در لباس نباید از مدل‌های غربی تقلید کرد.

رهبر معظم انقلاب اسلامی در پایان سخنانشان به همه مردم به‌ویژه جوانان، توصیه کردند روابط خود را با پروردگار هرچه بیشتر مستحکم و عمیق کنید تا خدای مهربان، با فضل و عنایت و هدایت خویش، شما را در همه عرصه‌های فردی و اجتماعی و در پیمودن راه پرافتخار و درخشان آینده ایران عزیز، یاری رساند.

گفتنی است؛ در آغاز این دیدار آقایان و خانم‌ها دکتر منصور غلامی رئیس دانشگاه بوعلی، ناهید علیمحمدی به نمایندگی از فرهنگیان استان، دکتر جنیدی به نمایندگی از استادان دانشگاه‌ها، علی فرقانی‌ها به نمایندگی از دانشجویان استان، مهدی رضوان به نمایندگی از تشکل‌های دانشجویی، هامون طهماسبی به نمایندگی از دانش‌آموزان استان و ایمان کاخکی دانشجوی نمونه استان هریک به تفصیل، دیدگاه‌های خود را درباره مسائل جوانان بیان کردند.

مبارزه با بیکاری و ایجاد اشتغال، لزوم جهت‌گیری پژوهش‌ها به سمت فناوری‌های جدید، ارتباط بیشتر دانشگاه و صنعت، افزایش امکانات رفاهی دانشجویی، ضرورت پاسخگویی مسئولان دستگاه‌ها، تحکیم پایه‌های عدالت اجتماعی به عنوان یکی از دغدغه‌های اصلی دانشجویان، مبارزه بی‌امان با رانت‌خواری و باندبازی و توجه به شایسته‌سالاری در انتخاب مسئولان، لزوم ساده‌زیستی آنها، لزوم پرهیز از برخوردهای سیاسی در مسائل آموزش‌وپرورش، توجه بیشتر به مسائل مادی و معنوی فرهنگیان، ضرورت فعال شدن نویسندگان و اندیشمندان در پاسخ به شبهات و سؤالات نسل جوان و ایجاد سیستم کارآمد برای آن، ضرورت افزایش امکانات علمی، تحقیقاتی دانشگاه‌های استان برای تأمین نیازهای جدید علمی، لزوم افزایش امکانات بهداشتی‌ودرمانی استان، تلاش بیشتر برای ارتقای سطح علمی دانشگاه‌ها و شناسایی و شکوفایی استعدادهای نسل جوان استان همدان، برنامه‌ریزی برای استفاده از ظرفیت‌ها و جذابیت‌های جهانگردی استان و همچنین توجه بیشتر به حل مشکل ازدواج و معیشت جوانان از جمله محورهای مطرح شده در این دیدار بود.

نیش و نوش

وطن امروز: برق صنایع سهمیه‌بندی شد

از جیره‌بندی آب گرفته تا سهمیه‌بندی برق! چه شود!

حمایت: کاهش مشکلات خانواده‌های زندانیان از اولویت‌های ماست

امیدواریم!

دنیای اقتصاد: رشد اقتصادی فقط در بستر تورم افزایش می‌یابد؟

یعنی منظورتون افزایش تورمه!

دنیای اقتصاد: مسکن اجتماعی در فاز نازک‌کاری

خوبه تو گل گیر نکرده!

خراسان: اگر به یک‌چهارم وعده‌هایمان عمل نشده باید عذرخواهی کنیم

آفرین فرهنگ عذرخواهی اینجوری باید جا بیفته!

ابرار: عضو کمیسیون اجتماعی مجلس: ادغام مقوله ورزش با امور جوانان اشتباه بود

چقدر زود به این نتیجه رسیدین جالبه می‌دونید ولی کاری نمی‌کنید!

شهروند: راه‌اندازی کلینیک خشم در تهران

یعنی شهروندان تهرانی تا این حد خشن شدن!

شهروند: اجبار مردم به خرید خودروی گران با ابزار تعرفه

انقدر لازمه!

شهروند: در جشن ستاد دیه ۶۹۷ میلیون در یک شب جمع شد

دستشون درد نکنه!

هدف و اقتصاد: معافیت مالیاتی جدید برای تولیدکنندگان

هر دم از این باغ بری می‌رسد!

هدف و اقتصاد: افزایش سرمایه بانک‌ها در دستور کار

خوبه حالا افزایش سود مدنظرشون نیست!

ایسنا: خرید و فروش سهام عدالت تا پایان سال آزاد می‌شود

بالاخره یه خبر هم از سهام عدالت!!!

ایسنا: در سال دوم خدمت، کمبودهای سال اول را جبران کنیم

پس شما همچنان به دنبال جبران گذشته هستید!

تفاهم: داروهای بدنسازی در صدر آمار داروهای تقلبی

از بس که نظارتمون قویه!

تفاهم: دلایل افت شاخص بورس

لطفاً توجیه نکنید!

نگاه

تحقق امنیت غذایی پایدار با حفظ اراضی زراعی و باغی

همدان‌پیام: امروزه غذا اهمیت ویژه‌ای در مباحث توسعه‌ای کشورهای مختلف پیدا کرده است و برنامه‌ریزان اقتصادی تأمین غذا برای آحاد جامعه را از اولویت‌های اصلی خود می‌دانند و سعی دارند با هماهنگی و تلاش مستمر به اهداف مرتبط دست پیدا نمایند. با افزایش جمعیت جهان اهمیت این قضیه دو چندان شده و می‌طلبد تلاش‌های صورت گرفته نیز با در نظر گرفتن این مبحث مهم بیش از پیش افزون گردد. متأسفانه گاهی غذا ابزاری در دست سیاستمداران برخی کشورهای ابرقدرت در جهت کنترل و به استضعاف کشیدن کشورهای ضعیف یا در حال توسعه بوده که این امر نیز بیانگر وجود رابطه محکم بین تأمین غذا در یک کشور با استقلال سیاسی و امنیت ملی آن است و نشان از اهمیت مضاعف موضوع بوده که دقت بیشتر برنامه‌ریزان ارشد کشور و تأمین هماهنگی‌های لازم بین بخشی برای تسهیل امور ارگان‌های مرتبط با تأمین غذای مردم را می‌طلبد.

در سال‌های اخیر از اصطلاح امنیت غذایی بسیار استفاده می‌کنند و به عنوان یک شاخص مهم در بیان توسعه‌یافتگی جوامع مورد کنکاش محققان و صاحبان دانش و فن قرار می‌گیرد. سه مؤلفه اساسی که عبارتند از تأمین غذای کافی، سالم و در دسترس در بحث امنیت غذایی مورد توجه است. به این مفهوم که هر کشوری بتواند غذای مورد نیاز جمعیت خود را به میزان کافی تأمین نماید و سلامت غذای تولید شده را نیز ارتقا بخشد و به راحتی در دسترس افراد جامعه قرار دهد امنیت غذایی را برای آن کشور به ارمغان آورده است. حال با دقت در این سه مؤلفه مطرح شده می‌توان فهمید تأمین غذای کافی و در دسترس به طور مستقیم و مؤلفه سوم نیز به نوعی هرچند غیرمستقیم در ارتباط با سطح اراضی کشاورزی است. توسعه جوامع نیازمند تأمین زیرساخت‌ها و امکانات زیربنایی است و کسی مخالف توسعه متوازن نیست و در این راه تغییر کاربری اراضی زراعی و باغی در برخی مناطق اجتناب‌ناپذیر است ولی در برخی مناطق اصلاح دیدگاه مدیران اجرایی در جهت حفظ اراضی زراعی و باغ‌ها مورد نیاز است به این صورت که این فرهنگ در بین مدیران باید نهادینه شود که در هر پروژه‌ای که نیاز به تخریب بخشی از اراضی زراعی و باغ‌هاست مدیران باید طرح را به گونه‌ای به انجام برسانند که حداقل تخریب را داشته باشد و در مواردی که با سرمایه‌گذاری بیشتر می‌توان جلوی تخریب اضافی را گرفت گزینه سرمایه‌گذاری بیشتر را انتخاب نمایند.

از دست رفتن زمین زراعی یا باغی که قابلیت تولید را دارد قابل بازگشت نیست ولی پول بیشتری که در جهت حفظ اراضی زراعی و باغی هزینه می‌شود تجدیدپذیر است. شاید با یک آمار ساده بتوان موضوع را بیشتر روشن کرد؛ بر اساس آمارهای موجود سالانه بین ٦ تا ٦۵۰۰ هکتار از اراضی زراعی کشور به طور قانونی تغییر کاربری داده می‌شود و ارگان‌های مختلف متولی صدور موافقت اصولی این فعالیت‌ها هستند.

با یک مقایسه شاید بتوان ضرورت وجود تشکیلاتی منسجم که فقط وظیفه حفاظت از اراضی زراعی و باغ‌ها را داشته باشد، اثبات کرد. در شهر همدان پلیس ساختمان، ٦ تا ۷ هزار هکتار ساخت‌وسازهای غیرقانونی را کنترل می‌کند که این امر با مشکلات عدیده‌ای نیز مواجه است. حال در این استان سطح اراضی زراعی و باغی بیش از ۷۰۰ هزار هکتار و در مقیاس بزرگتر در کشور ۱۸/۷ میلیون هکتار اراضی زراعی و باغی وجود دارد که در اقصا نقاط کشور پراکنده شده است و این سطح وسیع و پراکندگی فراوان اراضی می‌طلبد تا تشکیلاتی که فقط وظیفه سرکشی به مناطق و جلوگیری از تغییر کاربری غیرقانونی را بر عهده داشته باشد راه‌اندازی شود و به این وظیفه خطیر بپردازد. این امر مصداق عینی پیشگیری قبل از درمان است به این دلیل که با وجود چنین تشکیلاتی از وقوع تغییر کاربری غیرقانونی ممانعت به عمل می‌آید و شرایط اراضی زراعی حفظ می‌گردد.

در حال حاضر اما به دلیل گستردگی اراضی و نبود نیروی کافی در بیشتر موارد پس از وقوع ساخت‌وساز غیرمجاز در اراضی، متخلفان با استناد به قانون حفظ کاربری اراضی زراعی و باغ‌ها به مرجع قضایی معرفی می‌شوند و دادگاه نیز در بسیاری از پرونده‌ها حکم به قلع و قمع بنای ساخته شده و جریمه متخلف و اعاده زمین به حالت کشاورزی صادر می‌کند که این امر موجب بازگشت سطح تخریب شده به چرخه تولید نمی‌شود و عملاً جلوگیری از کاهش بسترهای تولید را به دنبال نخواهد داشت.

امید است با همکاری رسانه‌ها فرهنگ حفظ اراضی زراعی و باغ‌ها بیش از پیش بین آحاد جامعه گسترش یابد و مدیران در رده‌های مختلف نیز پیشرو در ترویج و عمل به آن باشند.

* محمدمهدی نیک‌مرادی - کارشناس ارشد کشاورزی

یادداشت

ضرورت آسیب‌شناسی تئاتر استان‌ها

مهدی رمضانی

همدان‌پیام: فرصتی لازم است که فارغ از آیین‌نامه‌ها، تئاتر استان‌ها به شکلی واقع‌گرایانه و به دور از شـعار، آسیب‌شناسی شـود و چه بسا یکی از آسیب‌ها همین «آیین‌نامه‌ها» باشد؛ آیین‌نامه‌ها، شـیوه‌نامه‌ها و دستورالعمل‌هایی که بعضاً بر پایه شـناخت ناکافی از اسـتان‌ها تدوین شـده و به همین سبب دچار برخی نقص‌های کارشناسی، تناقض‌ها و حتی تبعیض‌هاست.

شـاخص‌ترین مصداق شـناخت ناکافی از اسـتان‌ها، به مهمترین آیین‌نامه سـال‌های اخیر یعنی طرح استقرار گروه‌های نمایشـی مربوط می‌شود که برای نمونه، در شـرایط اعضای اصلی، الزام سکونت آنها در شهر محل استقرار گروه مورد تأکید قرار گرفته و با ایجاد محدودیتی غیرکارشناسی، یک نقص را موجب شده است.

علاوه بر این نقص کارشناسـی، یک تناقض آسیب‌زا در مورد سوابق اعضای گروه نیز در همین آیین‌نامه گنجانده شـده است؛ بدین ترتیب که صرفاً اجراهای عمومـی در سـوابق اعضا مورد قبول قـرار گرفته و نمایش‌های اجرا شـده در جشنواره‌ها، لحاظ نمی‌شود.

حال آنکه با اسـتناد به مصاحبه‌های مسـئولان، بیانیه‌های تشکل‌ها و مقالات تخصصی تئاتر در طول چند دهه گذشـته، «جشنواره‌زدگی در تئاتر شهرستان‌ها» به عنوان مهمترین معضل تئاتر در کشـور قلمداد شده و در همین همایش نیز از سـوی مدیر امور مالی و اداری مرکز هنرهای نمایشـی بدین شکل مورد تأکید قرار گرفت که «متأسـفانه اجراهای عمومی تاکنون در استان‌ها جدی گرفته نشده است.»

چنین اسـت که درصد بسـیاری از تولیدات نمایشی گروه‌ها در طول سالیان گذشته، صرفاً در قالب جشنواره‌های تئاتر به روی صحنه رفته و از اجرای عمومی باز مانده‌اند و بر این اسـاس، نادیده گرفتن اجراهای جشنواره‌ای به عنوان سوابق اعضـای گروه در ایـن آیین‌نامه، با واقعیت مذکور در یک تناقض آشـکار قرار می‌گیرد.

مشـابه این تناقض، در شیوه‌نامه برگزاری جشنواره تئاتر استان‌های کشور در منع اقتباس از نمایشنامه‌های خارجی نیز وجود داشته و این ممنوعیت را، با مجاز بودن اقتباس از نمایشـنامه‌های ایرانی، رمان‌هـای ایرانی و خارجی و گونه‌های دیگـر ادبی، در تناقض کامل قرار می‌دهد.چنیـن نقص‌ها و تناقض‌هایی چنانکه گفته شد، متأثر از نوع نگاه مرکز هنرهای نمایشی به تئاتر استان‌هاست؛ نگاهی که تصور وجود تبعیض میان تئاتر مرکز و اسـتان‌ها را موجب شده و امروز، بیش از هر زمان دیگری نیازمند اصلاح است.

کتمـان کلامی این تصور نیز تـا مادامی که بانک اطلاعـات هنرمندان تئاتر در سـایت مرکز هنرهای نمایشـی (ایران تئاتر) در دو دسـته هنرمندان تهران و هنرمندان شهرسـتان و گروه‌های نمایشـی نیز به گروه‌هـای تهران و گروه‌های شهرسـتان تقسیم شده باشـند و بخش شهرستان در این سـایت مرجع، بعد از بخش‌های اخبار و رویدادها، گزارش، گفتگو، نقد و تحلیل، مقالات، بین‌الملل و ... باشد، کمکی به رفع تصور تبعیض نخواهد کرد.

بی‌هیچ تردیدی می‌توان گفت که همسـنگ پنداشـتن هنرمندان شهر تهران نسـبت به گروه‌های ۳۰ استان کشور در طول سـال‌های متمادی، تعبیر تبعیض را نزد هنرمندان تئاتر اسـتان‌ها از تصور به یقین رسـانده و نوعی ناامیدی را در میان آنها موجب شـده است. ضروری اسـت برنامه‌ای کاربردی برای شناسایی آسـیب‌های ریشه‌ای تئاتر در اسـتان‌ها و یافتن راه‌های رفع این آسیب‌ها تدوین شده و تدبیر کارآمد برای احیای امید در میان هنرمندان تئاتر استان‌ها اتخاذ نمود.

۴ نمایش خیابانی با موضوع مواد مخدر در نهاوند اجرا شد

همدان‌پیام: چهار نمایش خیابانی به منظور اطلاع‌رسانی از آثار مخرب مصرف مواد مخدر بر پیکر خانواده‌ها و جامعه در محلات آسیب‌زای شهرستان نهاوند اجرا شد.

رئیس اداره فرهنگ و ارشاد اسلامی نهاوند گفت: این برنامه با همکاری انجمن تئاتر و نمایش این شهرستان اجرا شده است و ۱۱ اجرای خیابانی نیز در سطح محلات شهر نهاوند و مراکز بخش‌های گیان و برزول این شهرستان به اجرا در می‌آید.

به گزارش روابط عمومی اداره کل فرهنگ و ارشـاد اسلامی استان همدان، میثم مرادی افزود: ایـن نمایش‌هـا با موضوع مـواد مخدر و در قالب طنـز اجرا و از اسـتقبال مردمی مطلوبی نیز برخوردار شد.

وی این برنامه را یک اقدام فرهنگی در راسـتای آگاه‌سازی خانواده‌ها برای پیشگیری از اعتیاد به مصرف مواد مخدر دانسـت و اظهار داشـت: یکی از کارشناسان حوزه پیشگیری از مواد مخدر این شهرستان در خصوص زیان‌های ناشی از مصرف این مواد برای مخاطبان سخنرانی می‌کند.

نمایشگاه هنرهای تجسمی در نهاوند افتتاح شد

همدان‌پیام: نمایشگاه هنرهای تجسمی با موضوع پیشگیری از اعتیاد در مجتمع فرهنگی و هنری امام خمینی (ره) شهر نهاوند افتتاح شد.

به گزارش روابط عمومی اداره کل فرهنگ و ارشاد اسلامی استان همدان، این نمایشگاه شامل ۶۰ اثر برگزیده از ۱۴ نفر از هنرمندان برجسـته شهرستان است که به مناسبت هفته پیشگیری از اعتیاد آماده و در معرض دید علاقه‌مندان قرار گرفته اسـت. در این نمایشـگاه آثار تجسمی در دو بخش طراح و نقاشی با هنرمندی الهام بازوند، مهسا پیرزادی، ندا بحیرایی، فاطمه بحیرایی، مهتاب جلالوند، اسما کیانی، آتنا شهبازی، شهلا شمس، سـمیرا عباسی، فاطمه عباسی، زهرا عباسی، اکرم موسیوند، سمیه نادری و معصومه کیانی در سبک‌های مختلف در معرض دید علاقه‌مندان قرار گرفته است.

این نمایشگاه از ۱۵ تیرماه به مدت ۷ روز در محل دائمی نمایشگاه هنرهای تجسمی اداره فرهنگ و ارشاد اسلامی نهاوند به نمایش گذاشته شده است .

علاقه‌مندان می‌توانند برای بازدید از این نمایشـگاه در ایام برگزاری از سـاعت ۸ تا ۱۲ و ۱۵ تا ۱۸ به مجتمع فرهنگی و هنری امام خمینی(ره) شهرستان نهاوند مراجعه کنند.

خبر کوتاه

۱۰ سال پیش چه خبر بود

همدان‌پیـام: عکس‌های حضور ده سـال پیش مقام معظم رهبری در همدان به نمایش گذاشـته شـده‌اند. این عکس‌ها که در ابعاد ۷۰×۵۰ چاپ شـده‌اند؛ از لحظه ورود مقام معظم رهبری به همدان تا بازدید از نمایشگاه دستاوردهای استان، دیدار با مردم، حضور در آرامگاه بوعلی و... را نشـان می‌دهد عکاسان این عکس‌ها کاظم صلواتـی و عبدالرحمن رأفتی هستند. این نمایشگاه در گالری استاد زنگنه شهید آوینی از دیروز افتتاح شده است و تا جمعه ادامه دارد و هر روز از ساعت ۹ تا ۱۲ و ۱۶ تا ۱۹ پذیرای عموم است.

دکه‌داران مطبوعاتی منتظر بهبود شرایط

مرتضی بیات

همدان‌پیام: سـاماندهی کیوسـک‌ها یا همان دکه‌هـای مطبوعاتـی همدان سال‌هاسـت که با وعـده و وعیدهایـی همـراه بـوده و اکنون که شنیده‌ها حاکی از آن اسـت که مسئولان استانی عزم خـود را جزم کرده‌اند تـا حرکت جدیدی را در زمینه توسـعه مطبوعات همدان آغاز کنند، راه‌اندازی مجتمع مطبوعات از وعده‌های شیرین اسـت که می‌تواند زمینه مناسبی برای ساماندهی فعالیت‌های مطبوعاتی و حتی حل مسأله توزیع و در کنار آن دکه‌های آنها را فراهم آورد.

دکه‌هـای مطبوعاتـی مکان‌هایی هسـتند که وظیفه اصلی آنها عرضه و توزیع مستقیم نشریات و مطبوعات به مردم اسـت که متأسفانه در حال حاضر در بسیاری از این مکان‌ها شاید تنها چیزی که علی‌رغم اهمیت زیاد آن در زندگی روزمره به جهت افزایش سطح آگاهی و فرهنگ مردم کمتر به چشـم می‌خورد، مطبوعات اسـت و معمولاً به عنوان مکانی بـرای ارائه همه گونه خدمات تبدیل شده اسـت و به نوعی تداعی کننده این سـخن بوده که «آنچه همه خوبان دارند، تو یک جا داری ..!!! »

اما اینکه چرا دکـه مطبوعاتی به مکانی برای ارائه خدماتی این چنینـی و گاهی حتی مخالف فرهنگ عمومی مبدل شـده سـؤالی اسـت که سال‌هاست بی‌پاسخ مانده است.

در همین رابطه یکی از مسئولان کیوسک‌های مطبوعاتـی همـدان ضمن بیان اینکـه مهمترین مشـکل این صنف خلأ قانونـی و نبود تعریف درست از جایگاه واقعی دکه‌های مطبوعات است، اظهار داشت: در سـال‌های اخیر به طور مکرر با مسئولان استانی مذاکره کرده و به صورت کتبی و شفاهی مشکلات خود را به گوش آنان رسانده‌ایم که متأسفانه تاکنون هیچ گونه اقدامی در این زمینه صورت نگرفته اسـت؛ لذا بـا توجه به خلأهای قانونی که وجود دارد هر از گاهی مورد بی‌مهری برخی از مسـئولان نیز قرار گرفته‌ایم؛ از این رو، مشخص نیست که این همه نشریات و روزنامه‌ای که با زحمات و هزینه‌های فراوان اهالی مطبوعات منتشـر می‌شـود چگونه و با چه شرایطی باید به دست مخاطب خود برسد؟

محمد پورانجلاسـیان گفت: فرهنگ‌سازی و کار فرهنگی نه تنها درآمدزا نبوده بلکه می‌بایست برای تداوم و نتیجه‌بخش بودن این مهم نیز هزینه نمود تا به بهره‌برداری لازم برسـد؛ این در حالی اسـت که دکه‌داران همدان با مشـکلات فراوان اقتصادی و معیشـتی مواجه بـوده و با توجه به درصـد پایین فروش مطبوعـات ناگزیر روی به ارائه سـایر خدمات می‌کنند که گرچه قابل قبول نبـوده ولی در شـرایط کنونی چـاره‌ای جز این ندارند.

وی افـزود: درآمد واقعـی حاصل از فروش نشـریات برای یک دکـه‌دار ۷ درصد از فروش روی جلد اسـت که قطعـاً نمی‌تواند جوابگوی هزینه‌های زندگی فرد باشـد و از طرفی مسئولان انتظـار دارند که فقط نشـریات در دکه‌ها عرضه گردد؛ ما نیز دوسـت داریم این اتفاق رخ دهد اما ای کاش ایـن عزیزان کمی هم به فکر حمایت از این قشر بوده و درصد کمی از اعتبارات فرهنگی خود را صرف حمایت و تأمین حداقل‌های فعالان این عرصه نمایند.

دکه‌هـای مطبوعاتی بی‌متولی شـده است

رئیس اتحادیه دکـه‌داران مطبوعاتی همدان با بیان اینکـه دکه‌های مطبوعاتـی از تعدد متولیان بی‌متولی شـده است، ادامه داد: مسئولانی که ادعا می‌کنند هدف آنها تلاش و کار برای مردم است به این قشر از فعالان فرهنگی نه تنها توجهی نکرده بلکه حتی صدای ما را هم نمی‌شنوند.

وی با تأکید بر اینکه امروزه با توجه به افزایش رسـانه‌هایی همچون اینترنت، ماهواره و... مردم کمتر رغبت به خرید مطبوعات دارند، اضافه کرد: متأسفانه نبود مطالب نو و جذاب در نشریات نیز سـبب افت متقاضیان آن شده است؛ زیرا خریدار دنبـال مطالب و اخباری اسـت کـه از آن مطلع نباشـد نه مطالب تکراری و روزمره، لذا عواقب ناشی از این امر هم متوجه اهالی مطبوعات و هم فروشندگان دکه‌ها می‌شود.

وی با انتقاد از نحـوه برگزاری روز خبرنگار عنوان کرد: هر سـاله در سالروز خبرنگار که ۱۷ مرداد اسـت به عناوین مختلف از بیشـتر فعالان عرصه مطبوعات از خبرنگار گرفته تا عکاس و... تجلیل می‌شـود اما تجلیل از دکـه‌داران به همان صرف شام دوستان ختم می‌شود.

وی با اشـاره بـه نبود امنیت شـغلی صنف خود افزود: علی‌رغـم پیگیری‌های فراوان و البته وعده‌های بی‌شمار مسئولان تاکنون تعریف دقیقی از دکه‌داران مطبوعاتی ارائه نشـده و این عزیزان حتی نمی‌توانند عضویت خانه مطبوعات، سرای روزنامه‌نگاران و نهادهایی از این قبیل را داشـته باشند.

پورانجلاسیان در پایان با انتقاد از نبود حمایت نهادهای ذی‌ربط بخصوص شهرداری همدان بیان کرد: این سـازمان نه تنها حمایتـی از دکه‌داران نمی‌کند بلکه با کسـب عوارض و ارائه قراردادی تنها به منافع خود می‌نگرد و این در حالی اسـت که در استان همدان به سبب شرایط اقلیمی برای این صنف تنها سـه ماه کاری وجود داشـته و با توجه به شرایط آب و هوایی چون باد، باران و... عملاً کار این قشـر با مشـکلات بیشتری همراه است.

هدف از تأسـیس کیوسک‌ها، عرضه آسان نشریات است

در همین راسـتا مقصود قاسمی، معاون اداره فرهنگ و ارشاد اسلامی شهرستان همدان با بیان اینکه هدف از تأسیس کیوسـک‌های مطبوعات عرضه آسـان مطبوعـات و در دسـترس بودن نشریات برای مردم بوده است، افزود: امروزه این صنف فقط مجوز فعالیت خود را از اداره فرهنگ و ارشاد اسلامی می‌گیرند. قاسمی گفت: با توجه به اینکه فروشندگان مطبوعات اقشاری کم‌درآمد و زحمتکش هسـتند اداره ارشاد همیشه سعی بر حمایت از این عزیزان داشـته که در همین رابطه نیز مکاتبات متعددی با شهرداری و شورای شهر همدان در خصوص وضعیت نامناسب آنان داشته اسـت که متأسفانه هیچ یک از آنها تا کنون پاسخ داده نشده است.

در حال حاضـر ۴۰ دکه مطبوعاتی در همدان وجود دارد که سـابقه فعالیت برخـی از آنها به بیش از ۴۰ سال می‌رسد و متأسفانه در چند سال اخیر با توجه بـه جابه‌جایی و تغییرات متعدد در شـهرداری که همراه با اعمال سلایق شخصی و تصمیمـات متغیری در ایـن خصوص از جمله اخذ عوارض سـنگین از دکه‌داران بوده است در حمایت از این قشر زحمتکش ضعیف عمل شده است.

معاون فرهنگی شهرداری هم در این خصوص بیان کـرد: فعالیت دکـه‌داران مطبوعاتی چندان ارتباطی به معاونت فرهنگی شهرداری نداشته و با توجه به اینکه یک صنف است باید مطالبات آنان از طریق اتحادیه مربوط پیگیری شود.

محمدرضا بیاناتی در خصوص میزان دریافت عوارض از دکه‌داران نیز گفت: براسـاس قانون، هر شـهروندی که کسـب درآمد می‌کند ملزم به پرداخت عوارض اسـت و دکـه‌داران نیز از این قاعده مسـتثنا نیسـتند؛ با این حال امور مربوط به این قشـر مربوط به شـهرداری‌های مناطق و نظارت بر فعالیت آنان در حوزه معاونت خدمات شهرداری است.

نباید فراموش کرد کـه امروزه جامعه ما بیش از هـر چیز دیگری به کارهای فرهنگی نیاز دارد؛ بنابراین، باید راهکاری اندیشـیده شود تا علاوه بر حمایت از اقشـار مختلف فرهنگی جامعه از جمله مسـئولان دکه‌های مطبوعات بین دکه‌داران قانون‌مدار و متخلف تفاوت قائل شد.

اقتصادی

اقتصاد استان

شهروندان همدانی هنگام خرید به هویت کالا توجه کنند

همدان‌پیام: معاون استانداردسازی اداره کل استاندارد همدان گفت: شهروندان هنگام خرید کالا به تاریخ تولید و انقضا و دارا بودن علامت اسـتاندارد و مکان تولید توجه کنند.

محمد هاشـمی در گفتگو با ایرنا افزود: حق مصرف‌کننده در برخورداری از اطلاعات لازم در خصوص استاندارد بودن و اطلاعات کالا از اهداف اصلی طرح اجرای هماهنگ استانداردهاسـت. وی گفت: طرح اجرای هماهنگ استانداردها (طاها) همچنین به منظور توسعه کمی و کیفی محصولات و جلوگیری از قاچاق کالا و حمایت از تولیدکنندگان واقعی و مصرف‌کنندگان در حال اجراست.

۸۰ درصد از کالاهای تولیدی استان همدان دارای نشان استاندارد هستند.

یک هزار و ۹۲۰ هکتار باغ جدید در همدان ایجاد شد

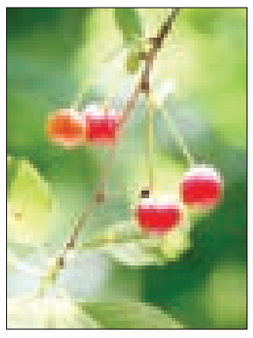

همدان‌پیام: مدیر باغبانی سازمان جهاد کشاورزی استان همدان گفت: یک هزار و ۹۲۰ هکتار باغ انواع میوه‌های هسته‌دار سال گذشته در این استان ایجاد شد.

حجت‌ا... شـهبازی در گفتگو با ایرنا افزود: ۲۰۵ هکتار باغ آلبالو، ۲۰۶ هکتار باغ گیلاس، ۲۹ هکتار باغ گوجه سـبز، ۳۴۲ هکتار باغ انواع آلو، ۵۸۷ هکتار باغ هلو، ۳۰۹ هکتار باغ شلیل و ۲۴۲ هکتار باغ زردآلو در استان ایجاد شده است.

وی اظهار داشـت: احداث باغ جدید در اراضی و مناطق مستعد استان با استفاده از ارقام و محصولات مناسب آن منطقه برای دستیابی به بیشترین میزان تولید محصول انجام می‌شود.

وی از حمایت‌های این سـازمان از باغداران برای احداث باغ جدید در استان خبـر داد و گفت: تسـهیلات بانکی، کمک‌های بلاعـوض و کمک‌های فنی به شهرستان‌ها در مراکز جهاد کشاورزی صورت گرفته است.

وی اضافه کرد: همچنین در اسـتان همدان پنج نهالسـتان دارای مجوز وجود دارد که هر یک از باغداران می‌توانند به این نهالستان‌ها مراجعه کنند.

وی از اختصاص یارانه نهال در اسـتان خبر داد و گفت: ۱۲۰ هزار ریال برای هر اصله نهال پرداخت می‌شـود. استان همدان دارای ۶۸ هزار هکتار باغ است و سالانه ۶۰۰ هزار تن انواع محصولات باغی را در کشور تولید می‌کند.

کشت رقم دیررس بادام در همدان مانع خسارت باغداران می‌شود

همدان‌پیام: مسـئول ایسـتگاه تحقیقات انگور و بادام ملایر گفت: کشت رقم دیررس بادام مانع از تحمیل خسارت به باغداران می‌شود.

علیرضـا براتی‌جورابی در گفتگو با ایرنا افزود: با توجه به اینکه باغ‌های بادام این اسـتان هر ساله در اثر سـرمازدگی بهاره دچار خسارت می‌شوند کشت رقم دیررس بادام در همدان ضروری است.

وی اظهار داشـت: رقم دیررس بادام با نام شاهرود ۱۲ وارد استان شده و در شرایط مزرعه‌ای کشت می‌شـود. وی با بیان اینکه این رقم بادام عملکرد بالایی دارد و دارای پوست سنگی بوده و دیرگل است، افزود: گل‌دهی این رقم بادام در هفته دوم اردیبهشـت ماه انجام می‌شود و بین ۱۴ تا ۲۰ روز دیرتر از سایر ارقام بادام به گل می‌رسد.

با تکرار مشکلات در استان

"آب" در همدان فدایی می‌خواهد

سمانه جهانگیری عرش

همدان‌پیام: «آب مایه حیات است.» این جمله را همه بارها و بارها شـنیده‌ایم. امـا آیا واقعاً تا بـه حال فکر کرده‌ایم اگر منابـع آبی ما در خطر نابودی باشـند، چه پیامدهایی بـرای ما خواهد داشت.

در حال حاضر به گفته مسـئولان، تنها میزان آب موجود در مهمترین سد استان که ۶۰ درصد آب مصرفـی از آن تأمیـن می‌شـود ۲۲ میلیون مترمکعب اسـت که برای تأمین نیاز مردم بومی با این مقدار آب هم با مشکل مواجه خواهیم بود چه رسد به میهمانان استان!

از طرفی با عنایت به اینکه بخش کشـاورزی ۹۳ درصد آب را مصرف می‌کند و کشاورزی در کنار گردشـگری محور توسـعه استان محسوب می‌شود می‌توان گفت اگر راهکارهای لازم برای مصرف در این بخش تدارک دیده نشود با چالش مهمتـری به نام تهدید اقتصاد اسـتان نیز روبه‌رو خواهیم بود.

بر اساس اطلاعات و آمار موجود، دلیل عمده مهاجرت روستانشـینان اسـتان همدان به مناطق شهری در حداقل ۴۰ سـال گذشته همین کمبود آب برای زراعت مطمئن بوده است؛ به طوری که اکنون تنها هزار و ۸۰ روستای دارای سکنه در این استان وجود دارد.

مشـکل کمبود آب در همدان و بسـیاری از نقاط اسـتان حتی برای شـرب به همین جا ختم نمی‌شـود؛ زیرا هم‌اکنون نه تنهـا منابع آبی برای کشاورزی در بسیاری از روستاهای استان محدود اسـت بلکه آب آشـامیدنی مورد نیـاز بیش از ۱۰۰روسـتا به ویژه در فصل‌های کم‌آب با تانکر از مناطق دیگر حمل می‌شود.

کاهش بارش‌هـا، افزایش دمای هوا و رعایت نکردن الگوی مصـرف، تأمین آب را برای مردم دچار مشـکل کرده اسـت؛ هر چند مسـئولان برای تأمیـن آب از راه‌های مختلف و تسـریع پروژه‌هایـی همچون انتقال آب از سـد تالوار به همـدان در تلاش هسـتند اما هنـوز نتایج این تلاش‌ها نتوانسـته لب‌های تشنه دشت‌ها و اراضی همدان را تر کند.

در اسـتان همدان با علم به اینکه دسترسـی به آب شـیرین بسیار سخت اسـت و منابع آبی محـدودی دارد پـس باید با دقت و وسـواس خاصی نسـبت به مصرف آب اقدام و به گونه‌ای فرهنگ‌سـازی کنیم که مردم از مصرف بی‌رویه دوری کنند همانی که در هـر کوچه و خیابان با آن روبه‌رو بوده و می‌بینیم که ساعت‌ها آب برای شستن یک خودرو به راحتی هدر می‌رود.

همچنین حفر چاه‌های غیرمجاز به دست افراد سودجو در اسـتان‌ها سـال‌ها مطرح بوده است که در این زمینه جلوگیـری از چنین اقدامی هم آنچنان که باید و شـاید کار نشده و همچنان این موضوع مطرح می‌شود.

اسـتان همدان از نظر آب‌هـای زیرزمینی در بعضـی از مناطق مثل دشـت‌های نهاوند، رزن، فامنیـن، کبودراهنگ، همدان و بهار در گذشـته وضعیت مطلوبی داشته ولی در سال‌های اخیر به علت بهره‌برداری بی‌رویه سطح آب‌های زیرزمینی در این دشـت‌ها با کاهش شـدید مواجه شده و وضعیت بحرانی پیدا کرده است.

شاید اگر مسـئولان در گذشته نسبت به آب و منابع آب حساسـیت بیشتری به خرج می‌دادند هم‌اینک با مشکل کم‌آبی مواجه نبودیم.

به هـر حال مطالعه مجـدد و دقیق منابع آب اسـتان، بازنگری شیوه‌های استفاده از این منابع و اقدام به ذخیره‌سـازی آب ممکن است مشکلات کمبود آب و توزیع نابرابر آن را در فصول مختلف سال حل کند.

آنچه مسـلم است این اسـت که این استان با وجود داشـتن قابلیت‌های فـراوان اقتصادی به ویژه در زمینه کشاورزی از کمبود آب در مقیاس راهبـردی رنج می‌بـرد و موضـوع منابع آب به چالـش مهمی در عرصه اقتصـادی، اجتماعی و فرهنگی تبدیل شده اسـت؛ بنابراین، هر فعالیت اقتصادی که بر مبنای آب باشـد در این استان به تعطیلی خواهد کشید.

گواه این موضوع صنایع آب‌بری اسـت که به دلیل نبود آب روانه سایر استان‌ها می‌شوند.

کارشناسـان می‌گویند: کاهش شدید آب‌دهی منابع زیرزمینی ناشـی از برداشـت‌های بی‌رویه در سـال‌های اخیر، وجود تعـداد قابل توجهی چـاه غیرمجاز در دشـت‌های اسـتان همدان و متکی بودن بیشـتر فعالیت‌های کشاورزی و آب آشامیدنی و صنعت به منابع آب زیرزمینی، توسعه پایدار این استان را به چالش کشیده است.

شاید اگر همان سالی که آیت‌ا... طه محمدی، امام جمعه همدان در این زمینه لب به شـکایت گشـود و گفت کـه کم‌آبـی همـدان یکی از مصیبت‌های این اسـتان اسـت، اقدامات اساسی صـورت می‌گرفت مـا هم‌اینک مشـکل آب را حداقل بحرانی و اقتصادبرانداز نمی‌دیدیم.

وی بارها به مسئولان گفته بود که ما در استان صنعت نداریم اگر نتوانیم اصل کشاورزی را احیا کنیم جامعه به کارهای سطحی و شغل‌های کاذب رو می‌آورد.

آیت‌ا... محمدی با اشاره به اهمیت کشاورزی در آیـات و روایات اسـلامی اظهار داشـته که کشـوری که آب و خاک داشـته باشد و باز هم فقیر باشد، باید جستجو کرد که چه ضعفی دارد.

به نظر می‌رسـد باید برخی اقدامات توسـط مسـئولان به طور جدی مورد توجه قرار گیرند؛ اقداماتـی کـه باید در سـه سـطح کوتاه‌مدت، میان‌مدت و بلندمدت برنامه‌ریزی کرد و پیش از اینکه استان به مرحله بی‌بازگشت و خیلی بحرانی برسـد اقدامات انجام شـده بتواند مانع از بحران جدی شود.

بازنگـری دقیـق در طرح و اجـرای برخی برنامه‌های عمرانی مرتبط با منابع آب، هماهنگی دقیـق بین سـازمان‌ها و ادارات مرتبـط در این موضوع، فرهنگ‌سـازی در زمینه اصلاح ساختار مصرف، قانونمند کردن و نظارت دقیق بر استفاده از مصارف آب در بخش‌های مختلف، بهینه کردن استفاده از آب در مصارف کشاورزی (رو آوردن به کشـت‌های صنعتی و جدیدتری مانند آبیاری قطره‌ای، مکانیزه و بارانی) و صنعتی و محدودیت فعالیـت و حـذف صنایـع و کارخانجـات و نیروگاه‌های تولید برق می‌تواند بخشی از اقدامات در این زمینه باشد.

به هر حال کم‌آبی می‌رود که سـاختار نحیف اقتصاد اسـتان که نه بر پایـه صنعت بلکه بر پایه گردشگری و کشاورزی آن‌هم در فصل مشخص اسـت را بـه مرگ نزدیـک کند و مـا را دچار مصیبت‌های تکراری دیگری به نام بیکاری، درآمد پایین و... نماید؛ اگر به فکر نباشیم.

فراموش نکرده‌ایم ۶ سال پیش هم کمبود آب با قربانی شـدن رئیس آبفا و طرح ضربتی انتقال آب با فداکاری اسـتاندار وقت به صورت موقت برطرف شـد و حال آب همدان بایـد فدایی و قربانی دیگری داشـته باشد تا شاید چند صباحی بگذرد و دریغ از کار بلند مدت و ماندگار.

اقتصاد کشور

یارانه نقدی تیرماه هفته آینده واریز می‌شود

همدان‌پیام: یارانه نقـدی ۴۵۵۰۰ تومانی تیرماه ۹۳ هفته آینده به حسـاب سرپرستان خانوار واریز می‌شود.

سـومین یارانـه نقدی ۴۵ هـزار و ۵۰۰ تومانی به ازای هر نفر در فاز دوم هدفمندی یارانه‌ها –مربوط بـه تیرماه ۹۳ – هفته آینده به حساب سرپرستان خانوار واریز می‌شود.

بـه گزارش مهر، مبلغ یارانه نقدی در گام دوم هدفمنـدی یارانه‌ها همچنان ۴۵ هزار و ۵۰۰ تومان است که به تمام افرادی که در این مرحله ثبت‌نام کرده‌اند، تعلق می‌گیرد.

حذف صفرها از پول ملی امسال کلید می‌خورد؟

همدان‌پیام: در حالی طراحی اسکناس‌های رفرم پول ملی و مطالعات آن در بانک مرکزی به اتمام رسـیده اسـت که نتایج نظرسنجی بانـک مرکـزی در مورد رفرم پـول ملی به صورت رسمی اعلام نشد اما مسئولان ارشد بانک مرکزی از پیگیری اجرای طرح حذف صفرها از پول ملی در نیمه دوم سـال جاری خبر می‌دهند. به گزارش مهر، مسئولان بانک مرکزی از نهایی شدن مطالعات خود در این زمینـه خبر می‌دهند و عنـوان می‌کنند که با بهبـود و ثبات وضعیـت اقتصادی و کاهش نرخ تورم این موضـوع به صورت جدی به عنوان یکی از پروژه‌ها در دسـتور کار بانک مرکزی قرار خواهد گرفت.

مرغ گران شد

همدان‌پیام: در بین اقلام مصرفی خانوارها در هفته گذشـته، گوشـت مـرغ، لبنیات و تخم‌مرغ از جمله مواد خوراکی گران شـده بودند.

به گزارش ایسـنا، در هفتـه منتهی به ۱۳ تیرماه سـال جاری قیمـت لبنیات یک دهم درصد، تخم‌مـرغ ۱/۶ درصد، سـبزی‌های تازه ۵/۴ درصد و گوشـت مـرغ دو درصد افزایـش یافـت. بنابر اعلام گـزارش بانک مرکزی، از متوسط قیمت خرده‌فروشی برخی از مواد خوراکی در تهران در هفته گذشته قیمت برنج، حبوبات، قند و شکر، چای و روغن نباتی نسبت به هفته ماه قبل آن ثابت مانده است.

همچنین قیمت میوه‌های تازه ۲/۹ درصد، گوشت قرمز ۰/۶ درصد کاهش داشت.

نگاه

وقتی تیم‌های کوچک از بزرگان نمی‌ترسند

جسارت، کلیدواژه تحلیل مرحله گروهی جام‌جهانی

بابک صمدیان

همدان‌پیام: جام‌جهانی امسال قبل از آنکه شکوه تیم‌های برتر باشد؛ شکوفایی بُعد روانی در فوتبال است. اگر بخواهیم سه فاکتور اساسی برای فوتبال تعیین کنیم؛ لاجرم باید به تحلیل این سه موضوع بپردازیم:

۱. آمادگی جسمانی؛ ۲. آمادگی فنی؛ ۳. آمادگی روانی.

آمادگی جسمانی

در بُعد آمادگی جسمانی تا این‌جای کار بیشتر تیم‌ها از حیث بدنی و تحمل فشار در حد پذیرفتنی بودند و کمتر تیمی به لحاظ اختلاف در سطح آمادگی جسمانی از تیم دیگر شکست خورده است. نکته حایز اهمیت اینجاست که دیگر همه تیم‌ها و مربیان به اهمیت آمادگی جسمانی پی برده‌اند و بعید می‌دانم تیمی تنها به دلیل نداشتن آمادگی جسمانی از جام حذف شود. با توجه به پیشرفت علم بدنسازی، شکل و شیوه استفاده از آن در فوتبال، بیشتر تیم‌ها و بازیکنانشان با آمادگی مطلوبی پا به مسابقات می‌گذارند و به‌قطع گروه بدنسازی تیم‌ها برای لحظه به لحظه بازی تمرینات اساسی انجام داده‌اند.

آمادگی فنی

این جام‌جهانی به لحاظ فنی تلفیقی از جام‌های قبلی است. سیستم‌های دفاعی سخت همراه با فشارهای کشنده در فاز دفاع و تنوع روش‌ها در فاز حمله، این جام را به یکی از پیش‌بینی ناپذیرترین جام‌ها تبدیل کرده است. در دوره‌های قبل تقریباً چند تیم با تفاوت فاحش نسبت به سایر تیم‌ها به لحاظ فنی از همان روزهای نخست خود را مدعی کسب جام مطرح می‌کردند؛ اما در این جام کمتر تیمی به لحاظ فنی با دیگران فاصله فاحش دارد. حتی تیمی‌هایی که بعد از بازی دوم حذف شدند؛ به لحاظ فنی در سطح بالایی بودند مثل اسپانیا و استرالیا که دلایل حذفشان را باید در جای دیگری جستجو کرد.

آمادگی فنی تیم‌ها در این جام بسیار نزدیک به هم و البته با تفاوت‌هایی بسیار در شکل استفاده از سیستم‌هاست و نکته حایز اهمیت در این بُعد، پیشرفت تیم‌ها در مرحله انتقال است. شاید بتوان این جام را جام پیشرفت تیم‌ها در مرحله انتقال از دفاع به حمله و بالعکس نامگذاری کرد. در فوتبال زمان و لحظه انتقال یکی از اساسی‌ترین و اصلی‌ترین مؤلفه‌های بارز در تعیین جایگاه یک تیم به لحاظ فنی است که می‌تواند منجر به تفاوت‌های اساسی در مقایسه با دیگر تیم‌ها باشد. این جام به لحظه انتقال به عنوان کلیدی‌ترین لحظه فوتبال صحه می‌گذارد و بیشتر تیم‌ها با همین اولویت به مستطیل سبز پا می‌گذارند و جلوی دوربین‌ها بازی خود را نمایش می‌دهند. از زوایای دیگری هم می‌توان به تحلیل این جام پرداخت که فعلاً کمی برای قضاوت زود است و باید چشم به مراحل دیگر داشت.

آمادگی روانی

این بُعد از آمادگی شاید تأثیرگذارترین مؤلفه در این جام باشد. قسمت زیادی از روان انسان (ناخودآگاه) پنهان است؛ مانند کوه یخ که قسمت زیادی از آن زیر آب است و دیده نمی‌شود و اتفاقاً همین قسمت پنهان، بسیاری از امور مربوط به انسان را رقم می‌زند و او را وادار به کنش می‌کند. در فوتبال هم این قضیه بسیار تأثیرگذار است و بیشتر تیم‌ها با توجه به همین شاخصه تا این‌جای جام قابل تمایز از یکدیگر شدند. تعداد گل‌های زیادی که در این جام به ثمر رسیده است؛ علاوه بر مسائل فنی، مربوط به آمادگی روانی تیم‌ها و بحث انگیختگی آنان است که می‌توان برآیند آن را در مفهوم شجاعت و جسارت تحلیل کرد که نمونه بارز آن تیم‌هایی مانند شیلی، اروگوئه، کاستاریکا و ایران است.

دیگر دوره ترس از تیم‌ها و نام‌های بزرگ گذشته است و هر تیمی که مقابل قدرت‌های فوتبال قرار می‌گیرد؛ علاوه بر بحث انگیزه، برای خود هویت و ماهیت مستقل قایل است و هرگز خود را کمتر از دیگران نمی‌بیند. به همین دلیل بازیکنان با روحیه مبارزه‌طلبی و میل به پیروزی وارد میدان می‌شوند که نتایج مثبت آن مشهود بود.

عکس این موضوع نیز صادق بود. تیم‌های بزرگی شکست خوردند که نتوانستند این حس را در بازیکنان خویش در حد این مسابقات برانگیزانند. (اسپانیا، پرتغال و انگلیس) مفهوم شجاعت به لحاظ فلسفی در دستگاه فکری ارسطو متولد می‌شود و بلوغش را در روانشناسی و روانکاوی مدرن تحلیل می‌کند. شجاعت به لحاظ روانی مؤلفه بارز این جام در مقایسه با جام‌های دیگر است. باید منتظر شگفتی‌های بزرگی باشیم که شجاعت تیم‌ها رقم خواهد زد.

* مربی و کارشناس فوتبال

هزینه ورزش برای عموم مردم رایگان می شود

همدان پیشتاز ترویج ورزش همگانی

همدان‌پیام: پیشتازی استان همدان در ترویج ورزش همگانی، دولت را مصمم به برنامه‌ریزی برای توسعه و همگانی کردن ورزش در سراسر کشور کرد.

نگاه سلامت‌محور دولت تدبیر و امید در حوزه ورزش را می‌توان در خبر اخیر مدیرکل دفتر توسعه ورزش همگانی وزارت ورزش‌وجوانان مبنی بر طرح بزرگ «ورزش برای همه» در هفت استان کشور مشاهده کرد.

بر همین اساس دولت برنامه دارد تا با اجرای این طرح هزینه ورزش برای عموم مردم رایگان شود و در این بین همدان نیز در فهرست هفت استان پایلوت اجرای این طرح در کنار استان‌های تهران، اصفهان، آذربایجان شرقی، مرکزی، مازندران و خراسان رضوی قرار گرفت.

طرح جامع گسترش ورزش همگانی وزارت ورزش فرصتی را فراهم آورده تا هر شهروند علاقه‌مند ورزش همگانی بتواند روزانه دو ساعت در مراکز تعیین شده به صورت رایگان ورزش کند و در این زمینه بزودی سالن‌های ورزش همگانی ویژه مردان و زنان مشخص می‌شوند و زیر نظر مربیان مجرب فعالیت می‌کنند.

با این حال همدان به عنوان پیشگام در اجرای طرح بزرگ ورزش همگانی، توانست الگوی کشوری شود و این ورزش بتدریج در تمام استان‌های کشور توسعه می‌یابد.

رئیس هیأت ورزش‌های همگانی استان همدان در این باره می‌گوید: تمامی سالن‌های ورزشی استان همدان از ساعت ٦ تا ٧ صبح ویژه آقایان و ٧ تا ٨ صبح ویژه بانوان به صورت رایگان زیر نظر مربیان باتجربه برنامه تمرین نرمش صبحگاهی دارند.

هادی سبزواری افزود: طرحی که هم‌اکنون معاونت ورزش همگانی وزارت ورزش به دنبال اجرای آن است از دو سال قبل با همت اداره کل ورزش‌وجوانان همدان در سالن‌های ورزشی این استان آغاز شد و جمعیت زیادی از شهروندان در این سالن‌ها هر روز ورزش می‌کنند. وی اضافه کرد: در حال حاضر بیش از ۲۰ هزار نفر در استان همدان نرمش‌های صبحگاهی را به صورت مستمر انجام می‌دهند و در ایستگاه‌های ورزش صبحگاهی مربیان باتجربه حضور دارند.

سبزواری با بیان اینکه بانوان فعالیت چشمگیرتری نسبت به آقایان در ورزش صبحگاهی دارند، گفت: استقبال چشمگیر بانوان در ورزش صبحگاهی سبب شده زمینه‌های مناسبی برای حضور آنان فراهم کنیم و امسال بانوان در بیش از یکصد ایستگاه فعالیت داشته و دارند.

ادامه ماجرای سیم‌کارت اهدایی به آرمین تشکری

مخابرات سیم‌کارت را هدیه داد

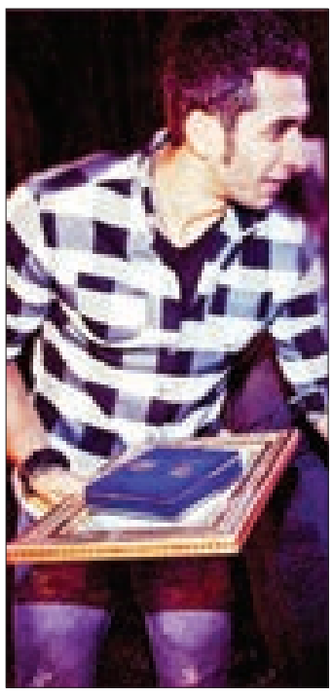

همدان‌پیام: در همدان همیشه تقدیر از قهرمانان ورزشی با حاشیه‌های عجیب و زیادی روبه‌رو بوده است.

چند روز پیش رئیس هیأت والیبال همدان در گفتگویی جالب و دور از تصور اعلام کرد که قدردانی از تلاش بازیکن لیگ جهانی با یک سیم‌کارت، شایسته نیست!

قنادان گفته بود: «ملی‌پوشان شهرستانی تیم ملی والیبال کشورمان که در لیگ جهانی حضور دارند به صورت ویژه با هدایای با ارزشی مانند آپارتمان، زمین مسکونی و خودرو مورد تقدیر قرار گرفته‌اند اما در همدان به جز حمایت مدیرکل ورزش‌وجوانان استان، هیچ یک از مسئولان از تشکری، تقدیر لازم را نکرده‌اند.»

ماجرا به هفته جوان باز می‌گردد. جایی که معاونت فرهنگی و امور جوانان اداره کل ورزش‌وجوانان استان همدان از ۱۵ جوان نخبه و نمونه همدانی تقدیر کرد و اتفاقاً نام تشکری در میان این ۱۵ جوان به چشم می‌خورد.

در میان جوایز اهدا شده به این ۱۵ جوان یک سیم‌کارت همراه اول هم وجود داشت که این مسأله موجب دلخوری رئیس هیأت والیبال همدان شده است! گویا آرمین تشکری چند روز قبل از اعزام به لهستان با قنادان تماس گرفته و نسبت به این موضوع گلایه کرده است.

موضوع را اما از اسدا... ربانی‌مهر، معاون فرهنگی و امور جوانان اداره کل ورزش‌وجوانان استان جویا شدیم که او درباره این مسأله به ایسنا گفت که هفته جوان از ۱۵ جوان نمونه و نخبه همدانی تقدیر کردیم. این ۱۵ جوان از سوی دستگاه‌های مختلف به ما معرفی شدند که نام آرمین تشکری از سوی اداره کل ورزش‌وجوانان ارسال شد؛ البته تشکری آن زمان در ایران نبود و در مراسم هم حضور نداشت.

وی اضافه کرد: در این آیین از جوانانی چون سرباز نمونه، دهیار نمونه و ورزشکار نمونه تقدیر کردیم. به هریک از جوانان نمونه هم یک لوح تقدیر با امضای استاندار و همچنین هدیه نقدی اهدا شد. در آن نشست مسئولانی از شرکت مخابرات هم حضور داشتند که همانجا تصمیم گرفتند به هریک از جوانان نمونه یک سیم‌کارت همراه اول اهدا کنند.

ربانی‌مهر در پایان تأکید کرد: تقدیر از تشکری هیچ ارتباطی به آن مراسم نداشت و سیم‌کارت اهدایی از سوی شرکت مخابرات بود.

آرمین تشکری، متولد ۱۳٦۵ در همدان است که والیبال خود را زیر نظر موسی زرین آغاز کرده و سابقه بازی در تیم‌های شهرداری همدان، سنگ‌آهن بافق، پیشگامان کویر یزد و سایپا را در لیگ برتر والیبال کشور دارد.

بازی‌های درخشان او در پیشگامان سبب شد تا خولیو ولاسکو، سرمربی سابق تیم ملی والیبال کشوری او را به تیم ملی دعوت کند و در لیگ جهانی ۲۰۱۳ حضور موفقی در تیم ملی ایران داشت.

۳۵۰ میلیون ارزش تیم فوتبال

الوند را به اسلامشهر فروختند

همدان‌پیام: ظاهراً سرانجام، اتفاقی که همه از آن هراس داشتند افتاد و الوند از همدان رفت. تیمی که چند سالی تنها تیم تاریخ همدان بود که مردم آن را کاملاً همدانی می‌پنداشتند، حالا دیگر در استان حضور ندارد. در این بین همه سازمان‌ها و اشخاصی که توانایی نگه داشتن الوند را داشتند و این کار را نکردند، در برابر تاریخ فوتبال همدان تا همیشه مسئول خواهند بود.

مالک باشگاه الوند همدان در این باره گفت: اواسط ماه گذشته نشستی را با مظاهر زورمند، سرمایه‌دار تهرانی برگزار کردیم و در نهایت ضمن موافقت کتبی هیأت فوتبال استان همدان امتیاز الوند فروخته شد.

بهرام یدی افزود: امتیاز تیم الوند طی قرارداد رسمی و مورد تأیید فدراسیون فوتبال به اسلامشهر تهران واگذار شد و از این پس مظاهر زورمند، مالک این تیم است.

وی اضافه کرد: واگذاری امتیاز تیم الوند همدان ارتباطی به بخشنامه اخیر فدراسیون فوتبال مبنی بر ممنوعیت خرید و فروش تیم‌های دسته دومی ندارد و در تماس با غلامرضا بهروان این موضوع تأیید شد.

یدی بیان کرد: فدراسیون قرار است به ۹ استان محروم کشور امتیاز تیم دسته دومی را به صورت قیمت پایه واگذار کند که این استان‌ها در صورت عدم توان مالی برای اداره تیم حق فروش امتیاز ندارند و در نهایت امتیاز به فدراسیون بازگردانده می‌شود اما قضیه واگذاری الوند ارتباطی با این بخشنامه ندارد و به عنوان مالک اصلی این باشگاه حق فروش داشته‌ام.

وی افزود: فروش این تیم قطعی شده است و بعید می‌دانم امکان بازگرداندن این تیم به همدان وجود داشته باشد؛ ضمن اینکه هیأت فوتبال استان همدان نیز موافقت کتبی خود را مبنی بر خروج تیم از استان اعلام داشته است. تیم فوتبال الوند همدان پس از نایب قهرمانی در رقابت‌های لیگ دسته دو کشور توانست در دو سال گذشته در لیگ دسته یک حضور یابد اما فصل قبل به دلیل کسب نتایج ضعیف و قرار گرفتن در قعر جدول به لیگ دسته دو سقوط کرد.

حفظ امتیاز تیم الوند خواسته فوتبالدوستان است

همچنین نماینده مردم همدان و فامنین در مجلس شورای اسلامی در واکنش به فروش امتیاز الوند به ایرنا گفت گفت: با توجه به خواسته اهالی فوتبال همدان، حفظ امتیاز تیم فوتبال دسته دومی الوند در این شهر ضروری است.

امیر خجسته افزود: از آنجا که در این هفته های اخیر شاهد تماس های بسیاری از اهالی ورزش مبنی بر حفظ امتیاز تیم الوند در همدان بودیم لذا از استاندار و مدیرکل ورزش و امور جوانان استان درخواست داریم تا شرایط را برای حفظ امتیاز این تیم مهیا کنند.

وی اظهار کرد: در این مدت اهالی فوتبال بارها اعلام کردند که در صورت واگذاری امتیاز الوند بسیاری از فوتبالیست های بومی همدان لطمه می بینند.

خجسته در ادامه گفت: مدیرکل ورزش و جوانان استان همدان معتقد است که شورای اسلامی شهر و شهرداری همدان می تواند این تیم را در اختیار بگیرد، هر چند اصل شکل گیری الوند به باشگاه شهرداری همدان برمی گردد و بنابراین نیاز است اعضای ورزش دوست شورای اسلامی شهر همدان نیز به درخواست فوتبالدوستان جامه عمل بپوشانند.

وی بیان کرد: الوند همدان به خاطر حضور بازیکنان مستعد بومی از محبوبیت بالایی نزد فوتبالدوستان همدانی برخوردار است و نباید اجازه دهیم چراغ امید استعدادهای بومی همدان در این تیم خاموش شود.

رییس کمیسیون شوراها و امور داخلی کشور یادآور شد: هر چند گفته می شود امتیاز این تیم به شهری دیگر واگذار شده اما مدیرکل دستگاه ورزش همدان می گوید بازگرداندن امتیاز امکان پذیر است و انتظار داریم مسئولان اجرایی استان زمینه فعالیت دوباره این تیم در شهر همدان را فراهم کنند.

در سال ۱۳۸۹ باشگاه فوتبال پاس همدان امتیاز تیم فوتبال شهرداری همدان را در رقابت های فوتبال دسته دوم باشگاه های ایران جام آزادگان خریداری کرد و این تیم را به عنوان تیم دوم باشگاه در مسابقات این دسته کشوری شرکت داد.

پس از یک سال حضور در لیگ دو و کسب رتبه هشتم جدول رده بندی، در سال ۹۰ و در راستای در حمایت از اصل ٤٤ قانون اساسی و خصوصی سازی، امتیاز این تیم به بهرام یدی و علی سیفی زارعی دو تن از پیشکسوتان فوتبال استان همدان واگذار شد.

تیم فوتبال پاس نوین همدان (الوند) توانست در فصل ۹۱-۹۰ رقابت های فوتبال دسته دوم باشگاه های ایران جام آزادگان با کسب ۵۳ امتیاز مقام نخست گروه ب این رقابت ها را کسب کند و به مسابقات فوتبال دسته اول باشگاه های ایران جام آزادگان صعود کند. پس از این بازی ها نام این تیم به تیم فوتبال الوند همدان تغییر یافت، نامی که خود هواداران تیم در نظر سنجی باشگاه برای آن انتخاب کردند.

سال گذشته الوندی ها اقتدار گذشته را در لیگ دسته یک فوتبال کشور نداشتند و تلاش های صورت گرفته هم مانع از سقوط این تیم به لیگ دسته دو کشور نشد. گفته می شود ارزش فروش امتیاز الوند به این شخص حقیقی ۳۵۰ میلیون تومان بوده است.

این اقدام فروش حدود اواخر خردادماه امسال به سرانجام رسیده است اما در صورت آمادگی مسوولان اجرایی استان امکان بازگشت این تیم ظرف روزهای آینده و تا قبل از زمان فصل نقل و انتقالات لیگ دو وجود دارد.

جام ۲۰۱۴

کفاشیان: ۸۰ درصد با کی‌روش توافق کرده‌ایم

همدان‌پیام: رئیس فدراسیون فوتبال معتقد است ۸۰ درصد با کارلوس کی‌روش توافق شده و تنها ۲۰ درصد جزئیات قرارداد باقی مانده است.

علی کفاشیان ارائه بسته پیشنهادی به کارلوس کی‌روش را حل شدن ۸۰ درصد توافق با این مربی پرتغالی ارزیابی کرد و گفت: بسته پیشنهادی ارائه شده به کارلوس کی‌روش این طور نیست، مواردی هست که فرق دارد، این پیشنهاد محرمانه است و تا زمانی که قراردادی امضا نشود، هیچ چیز قطعی نیست.

درباره جزئیات پیشنهاد ۱/٤ میلیون یورویی فدراسیون به کی‌روش گفته شده بود، بسته پیشنهادی به کی‌روش تقریباً به شرح زیر است بدان معنا که طبیعتاً ممکن است در مواردی چون جابه‌جایی تقدم و تأخر ذکر بندهای ۷گانه یا نوع ادبیات به کار گرفته شده نیز تغییراتی باشد.

کفاشیان در حالی که قرارداد قبلی کی‌روش را به دلار و به ارزش ۱/۵ میلیون بسته بود، در این مرحله مبلغ قرارداد را به یورو پیشنهاد داده است. او از افزایش دستمزد کی‌روش به شیوه "کاهش دستمزد دستیاران و در مقابل افزایش دستمزد سرمربی" خبر داد و گفت: دستمزد کی‌روش نسبت به قبل افزایش می‌یابد چون فعالیت‌هایی انجام داده است ولی از مبلغ قرارداد دستیارانش کاسته‌ایم؛ بنابراین، رقم پیشنهادی به او افزایش یافته است.

وی که با شبکه خبر گفتگو می‌کرد، رقم قرارداد منتشر شده، مدت و شروط پیشنهادی به کی‌روش را تکذیب نکرد و ادامه داد: فکر می‌کنم کی‌روش پیشنهاد فدراسیون را بپذیرد و معتقدم در حال حاضر تنها ۲۰ درصد شامل جزئیات قرارداد باقی مانده است. بنابراین احتمالاً او در ایران می‌ماند مگر اینکه پیشنهادی از جای دیگر داشته باشد که در این صورت از آن اطلاعی ندارم.

اوباما در تماس با دروازه‌بان آمریکا چه گفت؟

همدان‌پیام: باراک اوباما رئیس‌جمهور آمریکا در تماس تلفنی با دو تن از بازیکنان تیم ملی فوتبال این کشور از جمله «تیم هاورد» دروازه‌بان این تیم، از عملکرد آنان در جام‌جهانی برزیل تقدیر کرد.

عصر ایران به نقل از رسانه‌های آمریکایی نوشت: آمریکا با وجود باخت از بلژیک و حذف از مسابقات جام‌جهانی در مرحله یک‌شانزدهم، به دلیل ارائه بازی خوب مورد تحسین آمریکایی‌ها قرار گرفت.

اوباما در تماس تلفنی‌اش خطاب به دروازه‌بان تیم آمریکا اظهار داشت: وقتی به کشورت برمی‌گردی نمی‌دانم چگونه از جمعیت هوادارانت نجات پیدا می‌کنی. مجبور خواهی شد ریشت را بزنی تا تو را نشناسند.

دروازه‌بان تیم آمریکا در بازی‌های جام‌جهانی، یکی از ستارگان این تیم بود.

پله: خداوند نیمار را کمک کند

همدان‌پیام: مراورید سیاه فوتبال برزیل می‌گوید که او هم در جام‌جهانی ۱۹٦۲ با آسیب‌دیدگی شدید مواجه شد و نتوانست به رقابت ادامه دهد اما در نهایت این تیم ملی فوتبال برزیل بود که قهرمان شد و درد و رنج او تسکین یافت.

تیم ملی فوتبال برزیل در نیمه نهایی جام‌جهانی نیمار را به خاطر آسیب‌دیدگی در اختیار نخواهد داشت. این بازیکن جوان در دیدار برابر کلمبیا از ناحیه کمر آسیب دید و دیگر نمی‌تواند تیم ملی فوتبال کشورش را در جام بیستم همراهی کند.

به گزارش ایسنا، نیمار امید نخست برزیلی‌ها برای درخشش در جام‌جهانی بود و با زدن چهار گل بهترین گلزن این تیم به شمار می‌آمد. غیبت این مهاجم جوان بدون شک روی عملکرد سلسائو تأثیر خواهد گذاشت. پله، مراورید سیاه فوتبال برزیل مثل نیمار با آسیب مواجه شد و دیگر نتوانست جام را ادامه دهد اما در نهایت این برزیل بود که قهرمان جام‌جهانی شد تا غم و اندوه پله به شادی تبدیل شود.

پله در صفحه اجتماعی خود در توییتر نوشت: آسیب‌دیدگی نیمار و خداحافظی او از جام‌جهانی برای هم ما دردناک بود. من هم در جام‌جهانی ۱۹٦۲ با آسیب مواجه شدم اما در نهایت توانستیم جام قهرمانی را بالای سر ببریم. امیدوارم این اتفاق برای نیمار هم رخ دهد.

وی ادامه داد: امیدوارم خداوند به نیمار کمک کند و با بالا بردن جام ناراحتی و درد او تسکین یابد. امیدوارم حالا که این اتفاق برای برزیل افتاد، در نهایت جام قهرمانی به ما برسد.

جدول ۲۱۱۱

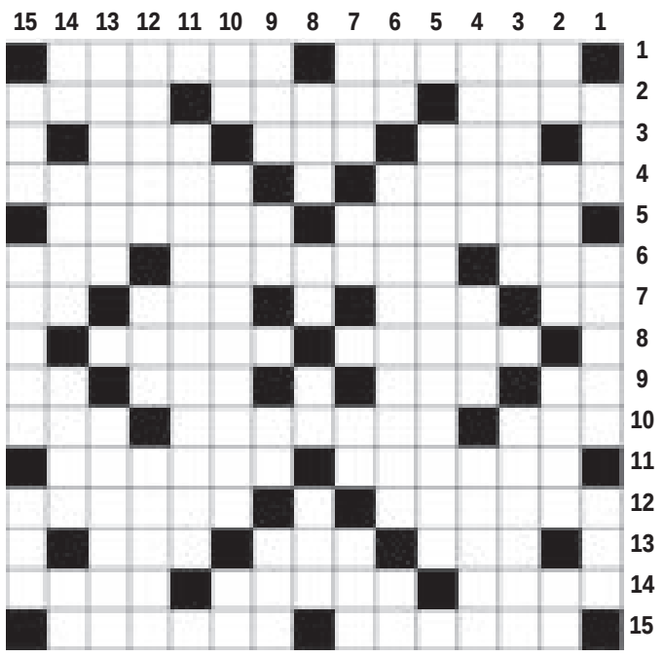

افقی

۱- گفتگوی تلفنی - مغناطیس ۲- مرکب دان - مدرک مقطع دبیرستان - اثری از نیما یوشیج ۳- زمان فعالیت - لوله تنفسی - بالا پوش بلند ۴- بارومتر - از شهرهای مازندران ۵- طایفه ترکمن - آلبومی باصدای خشایار اعتمادی ۶- قرن - غذاخوری عمومی - پراکنده ۷- برکت برنج - کشتی جنگی - موی گردن اسب - حرف دهان کجی ۸- تکرو - فرشته مانند ۹- درخت مورد - نژاد کشور الجزایر - عزم و قصد - حرف ندا ۱۰- قسمتی از پا - مرحوم و از دنیا رفته - دشوار ۱۱- مافیای ژاپن - کامل و یک پارچه ۱۲- به پایان رسنده - مدام ۱۳- شکستن - به رو خوابیده - دیوار نازک خشتی ۱۴- مهراس - استانی در کشورمان موسوم به عروس زاگرس - سرباز داوطلب ۱۵- کرسی خطابه - کلال

عمودی

۱- ظرف روغن - فرمانده سپاه - سفیدی چشم ۲- زینت رو - گشادگی میان دو کوه - پایگاه اینترنتی - گوشت آذری ۳- از ورزش‌های رزمی - نمک نشناس ۴- دختر کوروش - گونه - گیاه هندبا ۵- جاری ۶- باب روز - فیلمی با بازی براد پیت - ضمیر غائب ۷- سیلاب - علامت مصدر جعلی - تصدیق روسی - آیین ۸- گونه‌ای پخش تلویزیونی - غوزه پنبه - از رودهای مهم ایران - کورک ۹- شیمی کربن - محل ورود - پوستین - گوسفند جنگی ۱۰- نیز - از اثرهای معروف قائم مقام فراهانی - درخت انگور ۱۱- اثری از ناصر خسرو ۱۲- اختراع مارکونی - کویر برهنه - مور۱۳- رسوا - ورید ۱۴- غذای بیمار - رام - ستاره - زمین ترکی ۱۵- دماغ سوخته - ملاقات پزشک - کف دست

حل شماره قبل

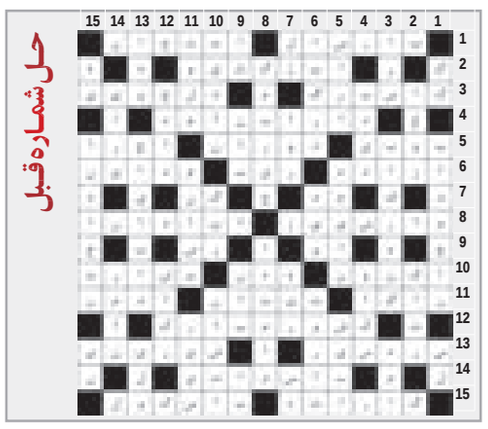

روزنامه همدان پیام
سه شنبه ● ۱۷ تیرماه ۱۳۹۳ ● ۱۰ رمضان ۱۴۳۵ ● ۸ جولای ۲۰۱۴
سال دهم ● شماره ۲۱۱۱

روزنامه صبح استان
اجتماعی، سیاسی، فرهنگی، اقتصادی
صاحب امتیاز و مدیر مسئول:
نصرت ا... طاقتی احسن
سردبیر: یدا... طاقتی احسن
نشانی: همدان، ابتدای خیابان مهدیه
روبروی دبیرستان شریعتی، ساختمان پیام
صندوق پستی: ٦٦٦ - ٦٥١٥٥
تلفن: ۳۸۲٦٤٤۳۳ (ویژه) سردبیر: ۰۹۱۸۳۱۵۱٤۳۷
نمابر: ۳۸۲۷۹۰۱۳ آگهی: ۳۸۲٦٤٤۳۳
لیتوگرافی و چاپ: پیام رسانه (۳۸۲۷٤۰۸۲ - ۰۸۱)

پیام تاریخ تمدن و فرهنگ مادستان

اوقات شرعی

اذان ظهر	۱۳:۲۱
غروب خورشید	۲۰:۳۲
اذان مغرب	۲۰:۵۳
نیمه شب شرعی	۰۰:۳۰
اذان صبح فردا	۰۴:۲۸
طلوع خورشید فردا	۰۶:۱۰

آب و هوا

پیش‌بینی وضع هوا:

صاف تا قسمتی ابری در بعد از ظهر رشد ابر گاهی وزش باد

شهرستان	همدان	ملایر	تویسرکان	نهاوند	کبودرآهنگ	رزن	قاهمین	قهاوند	اسدآباد	بهار
▲	۳۴	۳۵	۳۴	۳۵	۳۴	۳۴	۳۴	۳۵	۳۴	-
▼	۱۵	۱۸	۱۹	۱۵	۱۶	۱۷	۱۹	۱۷	۱۶	-
≈	۳۰	۳۰	۲۵	۳۵	۲۵	۳۵	۲۵	۲۵	۳۵	-

منبع: موسسه ژئوفیزیک تهران

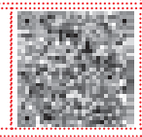

حکمت

از ناشکیبی بپرهیز که آن امید را قطع می کند و عمل را به ضعف می‌کشاند و اندوه به بار می‌آورد.

● امام علی (ع)

پایگاه اینترنتی..... www.Hamedanpayam.com
سامانه پیامک..... ۱۰۰۰۶۰۶۶

ارتباط با روزنامه..... info@Hamedanpayam.com
Hamedanpeyam@yahoo.com
ارتباط با مدیر مسئول..... modir@Hamedanpayam.com
ارتباط با سردبیر..... sardabir@Hamedanpayam.com
سرویس آگهی..... agahi@hamedanpayam.com
سرویس اشتراک..... eshterak@hamedanpayam.com
چاپخانه پیام رسانه..... litohoma@yahoo.com

خبر

لزوم توجه ویژه به فرش دستباف در سال اقتصاد و فرهنگ

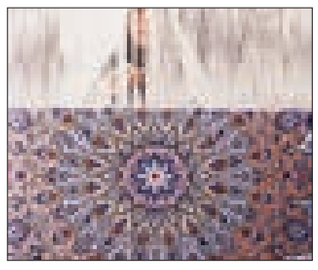

همدان‌پیام: سرپرست مرکز ملی فرش ایران بر لزوم توجه ویژه به فرش دستباف در سال اقتصاد و فرهنگ تأکید کرد.

حمید کارگر گفت: اگر معتقدیم که فرش وجوه گوناگون فرهنگی، هنری، اشتغالزایی و ارزآوری را داراست باید نهادهای محلی به یاری این حوزه بیایند.

وی ادامه داد: صداوسیما در معرفی توانمندی فرش استان و انگیزه بخشیدن به فعالان این حوزه نقشی مهم دارد و ضروری است در کمیته فرش استان حضور یابد، همچنان اداره فرهنگ و ارشاد، میراث فرهنگی، فنی‌وحرفه‌ای و دیگر نهادهای مرتبط نیز باید به فرش ایرانی و هنرمندان این حوزه ادای دین کنند.وی نامگذاری سال ۹۳ به دو صفت اقتصاد و فرهنگ را بستر مناسبی برای توجه بیشتر به فرش دانست و گفت: فرش دستباف ایران به خوبی هر دو ویژگی فرهنگ و اقتصاد را با خود به همراه دارد و شایسته توجه است.

سرپرست مرکز ملی فرش ایران گفت: قابلیت و توان در تولید فرش‌های بزرگ با اندکی تبلیغ و بازاریابی مناسب می‌تواند به بهبود و رونق اقتصادی در مناطقی که این قابلیت را دارند و توسعه اشتغال و ارزآوری بینجامد.

عکس روز

عکس: همدان پیام

میراث

اذکایی؛ نخستین مدیر کل میراث:

وضعیت میراث فرهنگی همدان مناسب نیست

همدان‌پیام: وضعیت کنونی میراث فرهنگی استان همدان زیاد مناسب نیست و متأسفانه آنگونه که باید به این حوزه توجه نمی‌شود.

به گزارش ایسنا، مدیر اداره کل باستان‌شناسی همدان در سال‌های اول انقلاب با بیان این مطلب می‌گوید: گاهی اقداماتی در حوزه میراث فرهنگی در همدان انجام می‌شود، یا طرح‌هایی برنامه‌ریزی می‌شوند که اصلاً مناسب و در شأن این حوزه نیستند. با این وجود، با روی کار آمدن دولت «تدبیر و امید» امیدواریم بتوانیم در آینده نزدیک شاهد وضعیت بهتری برای میراث فرهنگی همدان باشیم.

پرویز اذکایی که بین سال‌های ۱۳۵۸ و ۱۳۸۹ به درخواست خود، مدیریت اداره کل باستان‌شناسی وزارت فرهنگ و هنر همدان را برعهده گرفت، درباره وضعیت محوطه‌های تاریخی همدان در آن زمان، توضیح داد: با قبول درخواستم، یکسری اهداف و وظایف در آن حوزه تعریف شدند که با توجه به مدت زمان حضور کم من، موفق شدم اقداماتی در تپه هگمتانه انجام دهم و از تخریب آن جلوگیری کنم. وی اظهار داشت: آن زمان، عده‌ای از مردم محلی با بلدوزر قصد تخریب تپه هگمتانه و برخی خانه‌های روی تپه را داشتند.

از سوی دیگر، گروهی از مردم در حال ساخت‌وساز روی تپه و محوطه اطراف آن بودند که با تأمین اعتبار و خرید زمین معوض، این افراد به منطقه‌ای به نام «٦٠٠ دستگاه» در همدان منتقل شدند و تپه هگمتانه برای کاوش تخلیه و آماده شد. هرچند متأسفانه تا زمان تخلیه کامل، دامنه جنوبی تپه تخریب و به ایستگاه مینی‌بوس تبدیل شد.

اذکایی که مدرک دکتری در رشته ایران‌شناسی از دانشگاه منچستر (انگلیس) دارد، گفت: با تخلیه تپه هگمتانه و کشیدن فنس در اطراف تپه، موفق شدیم این تپه را از تخریب‌های بیشتر نجات دهیم. بعد از حدود چهار سال نیز با تشکیل سازمان میراث فرهنگی، کاوش در این تپه تاریخی آغاز شد.

نویسنده کتاب «تاریخچه باستان‌شناسی همدان» ادامه داد: با تشکیل سازمان میراث فرهنگی و انتخاب شخصی به‌عنوان مدیر اداره میراث فرهنگی همدان، به مرور توجه به میراث فرهنگی در این شهر گسترش یافت و افرادی که در سال‌های مختلف به عنوان مدیر این اداره وظیفه ثبت، ضبط و صیانت از میراث فرهنگی را برعهده گرفتند، کار خود را به خوبی انجام دادند؛ متأسفانه در دولت گذشته، یکی دو مدیری که به عنوان رئیس سازمان میراث فرهنگی و گردشگری انتخاب شدند، صداقت و علم کافی در این حوزه را نداشتند. به همین دلیل، آسیب‌های جبران‌ناپذیری به میراث فرهنگی در کل کشور و همچنین همدان وارد کردند.

صندلی ریاست در اداره میراث فرهنگی استان همدان از یک سال پس از انقلاب اسلامی تا کنون، هشت رئیس به خود دیده است.

نخستین متولی این پست در همدان «پرویز اذکایی» نسخه‌شناس و پژوهشگر همدانی بود که پس از انقلاب اسلامی به دلیل اهمیت زیاد این منطقه به عنوان مسئول حفاظت از آثار تاریخی همدان منسوب شد، تا پس از انقلاب و در اول تیرماه ۱۳٦۳ با همت مرحوم دکتر شیرازی، «ابراهیم حیدری» مسئول دفتر فنی میراث فرهنگی همدان شد.

او تا سال ۱۳٦۷ این دفتر را سر پا نگه داشت و نخستین قدم‌ها را برای بهتر شدن وضعیت میراث فرهنگی در همدان برداشت.

پس از آن و با انتقال «معاونت امور سیاحتی و زیارتی» در وزارت ارشاد به «سازمان ایرانگردی و جهانگردی» «سیدمحمد امینی» تا سال ۱۳۷٦ در این مسئولیت بود. پس از او هم «حبیبا... رشیدبیگی» از سال ۱۳۷٦ تا ۱۳۸۱ بر صندلی ریاست اداره میراث فرهنگی همدان تکیه زد.

«فرهاد فرزانه» نیز از سال ۱۳۸۱ مسئولیت ایرانگردی و جهانگردی همدان را برعهده گرفت تا نیمه دوم سال ۱۳۸٦ که جای خود را به «اسدا... بیات» داد و در مهرماه ۱۳۹۱ این مسئولیت را به «علیرضا ایزدی» واگذار کرد، تا ۳۱ خردادماه امسال که «ریحان سروش‌مقدم» بر صندلی ریاست میراث فرهنگی همدان نشست.

این رفت‌وآمدها هرچند به تعداد تودیع و معارفه‌های رؤسای برخی استان‌ها نمی‌شود، اما در همدان با توجه به مشکلات، تخریب‌ها و بی‌توجهی‌هایی که نمودار آن را می‌توان از روی اخبار منتشرشده در رسانه‌ها دریافت، جای تأمل دارد.

گزارش

روایت‌های عامی و دانسته‌های علمی

شیر همدان شناسنامه گرانسنگ تاریخی استان

خسرو محمدی

همدان‌پیام: تعدد آثار تاریخی در همدان همواره مورد توجه خاص و عام است. در این میان آثاری هستند که گاه مورد کم‌توجهی قرار می‌گیرند. شیر همدان شناسنامه‌ای گرانسنگ از تاریخ و فرهنگ این مرز و بوم است و شایسته نیست که زیر شلاق گرمای تابستان و سوز سرمای زمستان بی‌سرپناه قرار گیرد؛ چه‌بسا باید طرحی نو درانداخت و امکانات حفاظتی بیشتری برای آن تدارک دید و برای این کار فردا دیر است.

روایت‌های عامی و دانسته‌های علمی در ارتباط با شیر همدان به اندازه‌ای است که هر شخصی را دچار سردرگمی می‌کند. انگار پیوند شهر همدان با معماهای باستانی‌اش پیوندی عمیق و ناگسستنی است! یکی از این معماها معمای شیر سنگی همدان است.

سنگ شیر یا شیرسنگی در جنوب شرقی شهر و نزدیک جاده قدیم همدان – ملایر، بر پشته‌ای قرار گرفته است. کوست و فلاندن (جهانگردان اروپایی) طرح آن را ترسیم کرده‌اند؛ اما جکسن و هرتسفلد (پژوهشگران اروپایی) عکس‌های شیر را طبع کرده‌اند؛ به نظر ایشان شیر مزبور اثری از دوران مادی یا عصر پارتی است. کوست و فلاندن و جکسن به خوبی متوجه شده‌اند که حالت اصلی شیر، نه به طور خوابیده، که همانا به صورت نشسته بوده است.

روایت‌های عامی

داستان‌های عامیانه محلی در رابطه با شیر همدان حکایت از آن دارد که این مجسمه را طلسمی برای سوز و سرمای بی‌حد همدان می‌دانسته‌اند. همچنین برخی با مالیدن روغن بر سر و صورت این مجسمه بر این باور بوده‌اند که شیرسنگی همدان گشاینده بخت جوانان آرزومند است.

دانسته‌های علمی

تپه سنگ شیر در نقطه جنوب شرقی شهر همدان قرار گرفته است که گورستان معروف در آنجا کشف شده است. بر بالای آن تندیس شیرسنگی قرار دارد و در قدیم آنجا را محله «درب الاسد» می‌گفتند و دروازه شرقی شهر بر شاهراه خراسان در آنجا مشهور به «باب الاسد» بوده است. این مورد را پرویز اذکایی، تاریخ‌نگار برجسته همدان عنوان کرده است.

وی کشف اتفاقی یک تابوت سفالین، وجود یک گورستان اشکانی را در شمال شرق محوطه سنگ‌شیر همدان اعلام کرد و به دنبال این کشف بود که در تابستان (۱۳۵۳) گروهی به سرپرستی دکتر آذرنوش، از جانب مرکز باستانشناسی ایران مأموریت یافت تا در این‌باره تحقیقات بیشتری کند. گورستان بر روی تپه‌ای طبیعی واقع شده است که سنگ شیر در بلندترین نقطه جنوب‌غربی آن قرار دارد.

امتداد خیابان دوازده متری سنگ شیر تپه را به دونیم کرده است. فعالیت‌های گروه در نیمه شرقی، متمرکز شد. تپه از چند نوع خاک و سنگ تشکیل شده است.

باستانشناسان به هنگام توضیح انواع تدفین‌های مکشوفه از لایه غیراسلامی گورستان پارتی همدان، توالی آیین‌های دفن اموات را تشریح کرده‌اند؛ روش دفن جنینی‌شکل در جهت غربی و شمال غربی که بر طبق مدارک موجود، چنانچه این مدارک را متقن بدانیم، به (نیمه نخست) سده یکم میلادی تعلق دارد.

در جای دیگری عنوان شده است: روش تدفین طاقباز، بدون تابوت و با جهت شمال شرقی که حداقل از تابوت‌های با جهت جنوب غربی قدیمی‌تر است.

در دو نوع تدفین باقی مانده؛ یعنی طاقباز بدون تابوت و طاقباز با تابوت در جهت شمال شرقی، بدن کاملاً ممتد است و دست‌ها در پهلو قرار دارد.

می‌توان گفت که این وضع قرار گرفتن جسد در گور از اوایل هزاره یکم پس از میلاد، معمول بوده و در اواخر دوره هخامنشی نیز ادامه داشته است. تابوت مفرغی مکشوفه از شوش و کاوش‌های تخت‌جمشید این را به وضوح نشان می‌دهد.

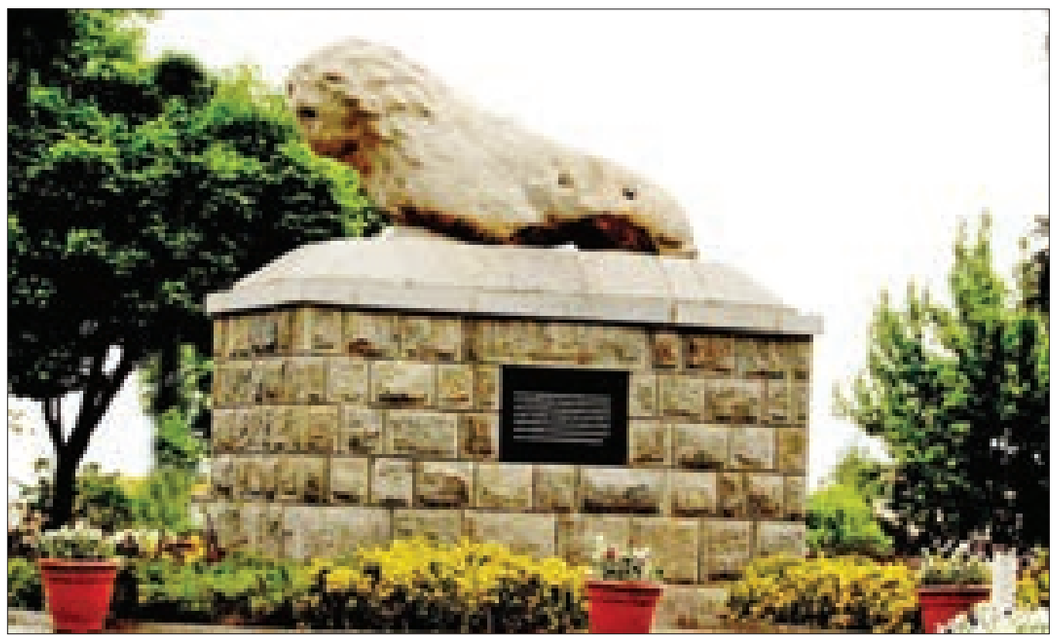

در بابل پیش از رواج این روش از تابوت‌های سفالین کوتاه‌تری به منظور پوشانیدن روی جسد استفاده می‌شد که در آنها به ناچار پاهای جسد کمی خمیده باقی می‌ماند. از میان تابوت‌های هخامنشی بابل یکی انتهای چهار گوش دارد.

در همدان هم مواردی مشابه این وجود داشت. البته مقصود این نیست که به صرف این تشابه، تاریخی برابر گورستان هخامنشی بابل به این نوع تابوت‌ها بدهیم؛ بلکه نکته جالب همان وضع قرار گرفتن اسکلت است که مطابق نتایج کاوش‌های شوش و بابل از اواخر عهد هخامنشی و بعد از آن رواج یافته است.

شاید بتوان گفت که روش به کار گرفته شده در گورستان تخت‌جمشید چیزیست حد فاصل استفاده از تابوت‌های کوتاه هخامنشی به صورت پوشش جسد و تابوت‌های کاملی که جسد می‌توانسته کشیده و طاقباز در آن قرار گیرد که نوع اخیر را در همدان و بسیاری نقاط دیگر و از جمله کنگاور داریم.

البته در این مورد نباید از نفوذ آیین‌های رایج در مناطق غربی امپراطوری اشکانی نیز غافل بود.

پیشینه استفاده از شیرسنگی در جهان

سنت برپایی دروازه‌هایی با مجسمه جسیم دو شیر نگهبان که به صورت قرینه بر ورودی معَابد و شهرها ساخته می‌شدند را می‌توان در هنر پیکرتراشیِ حتیها که بر بخشی از آسیای کوچک فرمان می‌راندند و آشوری‌ها دید.

پس از اینکه امپراتوری حمورابی در بابل به دست حتیها (یا ختیها) سرنگون شد. آنها پس از تاراج بابل در حدود سال ۱۵۹۵ پیش از میلاد به آناتولیا بازگشتند که مقر حکومتشان بود و بابل را در برابر کاسیان رها کردند.

سرچشمه نگهبان قرار دادن جانوران درنده، هرچه باشد میانرودان، سوریه یا مصر تجسم آن نزد حتیها اصالتی دیگر دارد؛ زیرا پیکر شیر نگهبان شدیداً وابسته و تحت فرمان معماری است و به هیچ‌وجه مستقل یا به صورت نقش برجسته همه جانبه به نمایش در نیامده است. در واقع بخشی از پیکره یکی از شیرهای نگهبان در دو سوی دروازه ورودی به کاخ بوده است.

یونانیان هم این سنت را داشته‌اند که شیرانی بر ورودی‌های مهم شهرهای خود قرار دهند. نویسندگان مشرق زمین، قرن‌ها پیش درباره «شیرسنگی» همدان مطالبی نوشته‌اند.

این شیر روی دروازه‌ای موسوم به «دروازه شیر» قرار داشته است. از آنجا راهی به سوی ری و خراسان می‌رفته است. با این تفاصیل باید شیر همدان را پاسبان دروازه جنوبی این شهر در گذشته‌های دور دانست.

اگر مایلید از چند و چون این راه باستانی مطلع شوید باید کمی صبر کنید تا در مطالب آینده به آن بپردازیم. با این شناخت آیا بهتر نیست کمی به اوضاع این اثر باستانی بیشتر رسیدگی کنیم؟

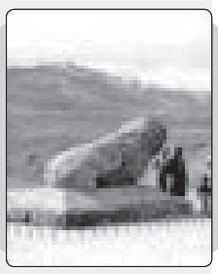

شیر همدان شناسنامه‌ای گرانسنگ از تاریخ و فرهنگ این مرز و بوم است و شایسته نیست که زیر شلاق گرمای تابستان و سوز سرمای زمستان بی‌سرپناه قرار گیرد؛ چه‌بسا باید طرحی نو درانداخت و امکانات حفاظتی بیشتری برای آن تدارک دید و برای این کار فردا دیر است.

صنایع دستی

جام های سیمین دوره هخامنشی را در موزه هگمتانه ببینید

همدان‌پیام: ۹ شی کشف شده از تپه باستانی هگمتانه مربوط به دوره هخامنشیان، برای نخستین بار در کشور در موزه هگمتانه همدان به نمایش درآمد.

مدیر موزه هگمتانه همدان در گفتگو با ایرنا اظهار داشت: این ۹ شی جدید کشف شده از تپه باستانی هگمتانه شامل جام ها و ریتون با هنر فلزکاری و مربوط به دوره هخامنشیان است.

لیلا خوشمو افزود: این جام های فلزی دارای نقوش مختلف از جمله انسان بالدار، ماهی کف ظرف و شیر در حال غرش است.

وی ادامه داد: جنس این مجموعه اشیا نقره است که با تکنیک های خاص ریخته گری و قلم زنی ساخته شده و در بخش فلز موزه هگمتانه همدان به نمایش درآمده است.

وی اضافه کرد: آثار فلزکاری دوره هخامنشی برجسته و چشمگیر است و اشیای فلزی هخامنشیان بیشتر از طلا، نقره و برنز ساخته می شده است.

وی اضافه کرد: نکته مهم در آثار فلزی این عهد ، استفاده زیاد از نقوش و پیکر حیوانی در ساخت ظروف و زیور آلات است.

وی گفت: این نقوش را می توان بر روی بشقاب های نقره ای و طلایی به صورت جنگ شیر و گاو و یا دو بزکوهی مشاهده کرد.

مدیر موزه هگمتانه همدان بیان کرد: قاشق ها و ملاقه هایی از دوره هخامنشی جزو این اشیا است که برای گردشگران بسیار جذاب بوده است.

خوشمو افزود: این قاشق و ملاقه ها از لحاظ فن ریخته گری بسیار زیبا است و قدمت این فن و نحوه استفاده آن توسط مردم ایران توجه گردشگران اروپایی را جلب کرده است.

موزه هگمتانه، گنجینه ای با ارزش از آثار باستانی مختلف است که در شرق تپه باستانی هگمتانه قراردارد و اشیای این موزه مشتمل بر دوبخش اختصاصی واستانی است .

در این مجموعه آثار سنگی ،سفالی،استخوانی و فلزی از دوره های پیش و پس از اسلام به نمایش در آمده است.

در راهرو و تالار سمت راست موزه، اشیای مکشوف از هگمتانه نگهداری می شوند که از برجسته ترین این آثار می توان به پایه ستون های متعلق به کاخ های هخامنشی از جمله شالی ستون مربوط به دوران اردشیر دوم با متن میخی، دو مهر استامپی سنگی و شیشه ای مربوط به دوران قبل از اسلام و سرگاو از جنس سفال متعلق به دوران هخامنشی اشاره کرد.

آگهی مزایده

قابل توجه همشهریان عزیز
بیمارستان مهر ملایر

در نظر دارد بوفه توزیع مواد غذایی بهداشتی بیمارستان را به مدت یک سال به افراد واجد شرایط از طریق مزایده به صورت اجاره واگذار نماید.

متقاضیان می‌توانند از تاریخ درج آگهی در روزنامه به مدت یک هفته پس از انتشار جهت دریافت مدارک شرکت در مزایده به واحد خدمات شبکه مراجعه نمایند.
ضمناً تمامی هزینه کارشناسی و درج آگهی روزنامه به عهده فرد برنده می‌باشد و بیمارستان در رد یا قبول فرد برنده مختار می‌باشد.

روابط عمومی شبکه بهداشت و درمان شهرستان ملایر