2411200293970001

کانال خبری همدان پیام در تلگرام | t.me/hamedanpayam

کانال نیازمندی‌های روزنامه در تلگرام telegram.me/bazarehamedan

پیام تاریخ، تمدن و فرهنگ ماد ستان |ISNN: 2322-4665|

روزنامه همدان پیام

www.HamedanPayam.com

یکشنبه ● ۲۸ تیر ۱۴۰۵ ● ۴ صفر ۱۴۴۸ ● 19 July 2026

سال بیست‌وسوم ● شماره ۵۴۶۴ ● ۸ صفحه روزنامه ● ۵۵۰۰۰ تومان

اقتصاد

افزایش ۳ برابری یارانه برخی خانوارها قطعی شد

آ ۶

ورزش

همدان میزبان شایسته مینی‌گلف ایران

آ ۷

گردشگری

مستندسازی معماری آرامگاه باباطاهر برای استحکام‌بخشی

آ ۸

یادداشت روز

ملتی که از درون بشکند از بیرون هم شکست می‌خورد

جنگ تنها تقابل میان ارتش‌ها و تجهیزات نظامی نیست، بلکه یکی از عمیق‌ترین بحران‌های اجتماعی است که بنیان‌های سیاسی، اقتصادی...

آ ۲

پایان تیرماه آخرین مهلت ارائه اظهارنامه درآمدهای اجاره

آ ۲

شهرداری یادمان عین‌القضات را موزه اشیاء نفیس می‌کند

تفاهم استان و وزارت میراث برای توسعه گردشگری

آ ۸

گفتگوی خبرنگار روزنامه با جوان ۳۶ ساله

کلیه می‌فروشم تا سرپناه داشته باشم

آ ۵

همکاری شهرداری نهاوند و سازمان همیاری‌ها برای توسعه

آ ۳

برگزاری جلسه کمیسیون مبارزه با قاچاق کالا و ارز

مقابله با قاچاق ضامن اشتغال داخلی

آ ۲

به پاس قدردانی از :

کارآفرینانی‌که از ایده، آینده ساختند

کارآفرین برتر رسمی استان همدان

کارآفرین برتر رسمی استانی ۱۳۹۲

حسین محمدی فر

پیشگامان اطلاعات آراد

حسین محمدی‌فر، متولد نهاوند و دکتری هوش مصنوعی، از کارآفرینان برتر استان در حوزه فناوری است، مسیر موفقیت خود را با تکیه بر توانایی در شناسایی دقیق روندهای تکنولوژیک آغاز کرد و با درک عمیق از خلأهای موجود در صنعت نرم‌افزار در سال ۱۳۹۲ شرکت «پیشگامان اطلاعات آراد» را تأسیس نمود؛ مجموعه‌ای که در کمتر از سه سال توانست با تولید محصولات پیشرو در حوزه‌های فین‌تک (فناوری‌های مالی) و سامانه‌های هوشمند به یکی از پیشران‌های نرم‌افزاری دهه ۹۰ تبدیل شود.

رمز موفقیت محمدی‌فر در شناخت درستِ نیازهای آینده بازار نهفته است. او با پیوند میان دانش هوش مصنوعی و نیازهای کاربردی، توانست تیم‌های متخصصی را سازماندهی و هدایت کند که خروجی آن، تولید سامانه‌های پیچیده نرم‌افزاری بود. محمدی‌فر با تربیت و هدایت نیروهای مستعد، فرهنگ نوآوری را در سازمان خود نهادینه کرد تا ایده‌های نوآورانه به محصولات فناورانه تبدیل شوند. کارنامه درخشان او گواهی بر این توانمندی‌هاست. اکنون می توان او را الگویی برای نخبگان جوان نشان داده که چگونه با تحلیل دقیق روندهای جهانی و بومی‌سازی دانش می‌توان مرزهای فناوری را جابه‌جا کرد

انتخاب او به عنوان کارآفرین برتررسمی از سوی وزارت تعاون، کارو ورفاه اجتماعی در سال ۱۳۹۵ و کسب عنوان منتخب تحول‌آفرینان برتر کشور در سال ۱۳۹۶ از سوی شورای عالی علوم، تحقیقات و فناوری (عتف) تنها بخشی از این مسیر است. او همچنین با بیش از یک دهه درخشش در رویدادهای ملی و بین‌المللی و کسب رتبه‌های برتر در المپیادهای حوزه هوش مصنوعی، همواره حضوری تأثیرگذار در عرصه فناوری کشور داشته است.

روزنامه همدان پیام

با ما در ارتباط باشید

۰۸۱-۳۸۲۶۴۴۳۳

۰۸۱-۳۸۲۷۹۰۱۳

@hamedanpayam

@hamedanpayam

http://www.hamedanpayam.com

https://eitaa.com/hamedanpayam

https://ble.ir/hamedanpayam

@hamedanpayam

Info@hamedanpayam.com

ادمین شبکه‌های اجتماعی ۰۹۰۳۸۲۷۵۸۵۵

مدیرمسئول ۰۹۱۸۳۱۴۸۱۸۸

سردبیر ۰۹۱۸۳۱۵۱۴۳۷

همدان، ابتدای خیابان مهدیه، روبروی دبیرستان شریعتی، ساختمان پیام

۶۶۶-۶۵۱۵۵

خبر

جریمه ۲ میلیاردی قاچاقچی سوخت در همدان

جلال محمدکریمی- خبرنگار همدان پیام: مدیرکل تعزیـرات حکومتی همدان از صدور حکم محکومیت و جریمـه ۲ میلیارد و ۱۲۶ میلیون ریالی برای عامل قاچاق یک هزار و ۵۰۰ لیتر نفت‌گاز در این شهرستان خبر داد.

سـید مهدی محمدی اظهار کـرد: با گزارش ماموران پلیس امنیت اقتصادی شهرستان همدان مبنی بر کشف محموله سوخت قاچاق از یک دستگاه کامیون، پرونده تخلف برای رسیدگی به شعبه پنجم بدوی و ویژه رسیدگی به تخلفات قاچاق کالا و ارز این اداره‌کل ارجاع شد.

وی افـزود: شـعبه مربوطه پس از بررسـی مستندات موجود در پرونده و با توجه به عدم ارائه مدارک قانونی توسط متهم، تخلف انتسابی را محرز دانست.

مدیرکل تعزیـرات حکومتی اسـتان همدان تصریح کرد: براسـاس حکم صادره متخلف علاوه بر ضبط کالای کشف‌شده به پرداخت ۲ میلیارد و ۱۲۶ میلیون ریال جزای نقدی محکوم شـد که این مبلغ معادل ۲برابر ارزش سوخت قاچاق مکشوفه است. محمدی در پایان تأکید کرد: ارزش سوخت قاچاق کشف‌شده در این پرونده یک میلیـارد و ۶۳ میلیون ریال برآورد شـده بود که با رأی قضایی شـعبه، اقدامات قانونی لازم در این خصوص انجام شد.

آغاز سرشماری تابستانه حیات‌وحش در مناطق حفاظت‌شده همدان

مدیرکل حفاظت محیط‌زیسـت اسـتان همدان از آغاز عملیات سرشـماری تابستانه حیات‌وحـش در مناطق حفاظت‌شـده این استان با هدف ارزیابی نرخ زادآوری گونه‌های شـاخص و به‌روزرسانی بانک اطلاعاتی تنوع زیستی خبر داد.

شهرام احمدی فارسانی، اظهار کرد: این طرح با مشـارکت تیم‌های تخصصی کارشناسان و محیط‌بانان در قالب پیمایش‌هـای پیاده‌روی در مسیرهای تعیین‌شـده زیستگاهی در حال اجراسـت. وی با اشـاره به اینکـه عملیات سرشماری در مناطق حفاظت‌شده «خانگرمز» تویسرکان و «لشگردر» ملایر پایان یافته است، افزود: این عملیـات تا اوایل مردادماه سـال جاری در سایر مناطق تحت مدیریت از جمله «ملوسـان» نهاوند، «نشر» همدان و «آلموبلاغ» اسدآباد ادامه خواهد داشت.

برگزاری جلسه کمیسیون مبارزه با قاچاق کالا و ارز

مقابله با قاچاق، ضامن اشتغال داخلی

استاندار از دانشـگاه‌ها و مراکز فرهنگی خواست تا با بهره‌گیری از ظرفیت‌های آموزشی و تبلیغاتی خود، در مسیر مقابله با قاچاق کالا و آسیب‌های اجتماعی گام بردارند.

حمید ملانوری در نشست اعضای کمیسیون برنامه ریزی، هماهنگـی و مبارزه با قاچـاق کالا و ارز همدان بیان کرد: قاچاق کالا و ارز یکسـری ناهنجاری را در کشـور ایجاد می کنند که اینها به مسـایل این حوزه به فرهنگ عمومی و رفتارها برمی گردد.

وی با بیان اینکه باید در راسـتای توسعه و ترویج فرهنگ غنی ایرانی، دینی و اسلامی بیشتر توجه شود، اظهارکرد: در حوزه قاچاق کالا و ارز باید به سمت کارهای فرهنگی پیش رفت و پیوست فرهنگ جدی گرفته شود.

استاندار تأکید کرد: فرهنگ ایرانی و اسلامی در کشور ایران به قدری مترقی اسـت که در صورت توجه به آن، آسیب هـا و ناهنجاری های اجتماعی به ویژه قاچاق کالا و ارز از جامعه حذف می‌شود.

ملانوری بیان کرد: ایران متمدن ترین کشور جهان است که فرهنگ، اصالت، رفتار، هویت، گذشـتگان، تاریخ و تمدن این کشور سرشـار از رفتارهای مترقی است که اینها باید ترویج پیدا کند.

وی گفت: اگر کسـی متوجه شود که قاچاق کالا باعث از بین رفتن فرصت های شـغلی، ترویج قانون گریزی، دور زدن قانون، ایجاد شغل های کاذب و اخلال در بازار رسمی می‌شود مردم خودشـان در هر محله و خانواده موضوع را اصلاح می کنند.

استاندار ادامه داد: چنانچه مردم بدانند بسیاری از مسائلی که از آن رنج می برند ریشـه در برخی رفتارها دارد، خودشان نسبت به اصلاح این رویه، حمایت از تولید داخلی، مصرف کالاهای داخلی با هدف حمایت از تولید کننده، بازاریان و ایجاد شـغل و حمایت از کارآفرینان اقدام می کنند که این باور مبتنی بر اعتقادات دینی، فرهنگی و آموزه‌های ما است.

ملانوری افزود: ترویج الگوی صحیح مصرف، زمینه سـاز حذف کالای قاچاق می‌شود ولی بی توجهی به این مسأله در کنار ایجاد یکسـری جذابیت‌ها، پدیده قاچاق را رونق می‌دهد.

وی با تأکید بر اینکه یکسـری از کالاهـای قاچاق مروج بی فرهنگی اسـت، گفت: یکسری از کالاها علاوه بر جنبه قاچاق و اقتصادی، تاثیر فرهنگی نیز دارد.

اسـتاندار افزود: برای نمونه یک لبـاس وارداتی با وجود ارزانی اما پوشـیدن آن فرهنگ، رفتار و نگاه ما را تغییر می هد که باید در این زمینه بسیار مراقب بود.

ملانوری اضافه کرد: پس قاچاق این لباس به داخلی کشور تنها جنبه اقتصـادی ندارد بلکه جنبه فرهنگی، اجتماعی و سیاسی نیز در پی دارد.

وی گفت: برخی افراد از معنی کلمات چاپ شده بر روی لباس هایشـان خبری ندارند در حالیکه این جملات مظهر ترویج بی فرهنگی و بی عفتی در جامعه است.

اسـتاندار افزود: اثر تبلیغی فردی که بـا این قبیل لباس دارای کلمـات نامناسـب می چرخد بسـیار بیشـتر از بنرهایی اسـت که در تابلوها و بیلبوردهای سـطح شهر نصب شده است.

ملانوری گفت: باید در بخش فرهنگی از ظرفیت دانشگاه‌ها، آموزش و پرورش، سازمان تبلیغات و ارشاد اسلامی برای تمرکز در حوزه قاچاق کالا بهره گرفت.

وی تأکیـد کرد: البته نهادهـای فرهنگی برای این کار باید دنبال ابتکار باشند زیرا روش‌های کلیشه‌ای تبلیغاتی، نصب چند بنر و جمله‌ها و نشان های تکراری دیگر موثر نیست.

گفتنی اسـت در این نشست، مهم‌ترین مسـائل مرتبط با پیشـگیری و مقابله با قاچاق کالا و ارز، ارتقای هماهنگی میان دسـتگاه‌های مسئول و بررسـی راهکارهای تقویت نظارت و صیانت از اقتصاد اسـتان مورد بحث و تبادل نظر قرار گرفت.

تأمین ٤ دستگاه کامیون آبرسان جدید

گامی مؤثر در رفع مشکل آبرسانی سیار عشایر استان

رئیس اداره امور عشایری استان همدان از تأمین و خرید چهار دستگاه کامیون آبرسان جدید برای خدمت‌رسانی به جامعه عشایری اسـتان خبر داد و گفت: در راستای ارتقای زیرساخت‌های خدمات‌رسانی به عشایر، از محل اعتبـارات ملی و منابع حاصل از فروش ماشـین‌آلات فرسـوده و از رده خارج، مبلغ ۳۵ میلیارد تومان اعتبار برای خرید ٤ دستگاه کامیون آبرسان اختصاص یافت که خوشبختانه این خودروها خریداری شده‌اند و هم‌اکنون مراحل نصب تانکر و دریافت پلاک را سپری می‌کنند.

جعفر کاویانی با اشاره به اهمیت تأمین آب شرب برای خانوارهای عشایری و دام‌های آنان افزود: با بهره‌برداری از این ٤دسـتگاه و اضافه شدن آنها به ۲دستگاه کامیون آبرسـان موجود، ناوگان اختصاصی آبرسانی اداره امور عشایری استان به شش دستگاه افزایش خواهد یافت که این موضوع بخش عمده‌ای از مشـکلات آبرسانی سیار عشایر را به صورت اساسی برطرف خواهد کرد.

وی اظهار داشـت: آبرسانی سـیار یکی از مهم‌ترین و حیاتی‌ترین خدمات مورد نیاز عشایر است و با توجه به خشکسالی‌های اخیر، کاهش منابع آبی و افزایش نیاز به انتقال آب، فشار مضاعفی بر ناوگان آبرسانی وارد شده بود. به همین دلیل در تابسـتان امسال بخشی از عشایر استان در تأمین به‌موقع آب با مشکلاتی مواجه شدند.

رئیـس اداره امور عشـایری اسـتان همـدان ضمن عذرخواهـی از جامعه عشـایری اسـتان بابت این مشـکلات، تصریح کـرد: تمـام تـلاش مجموعه اداره امور عشـایری بـر ارائه خدمـات مطلوب به تولیدکنندگان سـختکوش عرصه دامپروری اسـت و امیدواریم بـا تکمیل و راه‌اندازی نـاوگان جدید، از سـال‌های آینده هیچ‌گونه مشـکلی در زمینه آبرسانی سـیار وجود نداشته باشد و عشـایر بتوانند با آرامش بیشتری به فعالیت‌های تولیدی خود ادامه دهند.

کاویانی در ادامه با اشـاره به نقش راهبردی عشـایر در امنیت غذایی کشـور گفت: عشایر استان همدان با وجود آنکه تنها حدود ۰/۸درصد از جمعیت استان را تشکیل می‌دهند، سـالانه بیش از ٦ هزار تن گوشت قرمز تولید می‌کنند که معادل حدود ۲۰ درصد از کل تولید گوشـت قرمز استان است. این آمار نشان‌دهنده جایگاه ارزشـمند و نقش بی‌بدیل جامعه عشایری در تأمیـن امنیت غذایی، تولید ملـی و تحقق خودکفایی کشور است.

وی تأکیـد کرد: حمایت از جامعه عشـایری، توسـعه زیرسـاخت‌های مورد نیاز، تأمیـن آب، بهبود راه‌های دسترسـی، ارائه خدمات پشـتیبانی و تجهیـز ناوگان خدمات‌رسان، از اولویت‌های اصلی اداره امور عشایری اسـتان همدان اسـت و این اقدامات با هدف افزایش بهره‌وری، پایداری تولید و ارتقای کیفیت زندگی عشایر ادامه خواهد یافت.

همچنین در راستای تأمین آب شرب مورد نیاز عشایر و اجرای طرح آبرسـانی سیار، قراردادی به مبلغ ۷ میلیارد تومان منعقد شده است. در حال حاضر ۸ دستگاه کامیون آبرسان به‌صورت مستمر وظیفه آبرسانی سیار به مناطق عشـایری شهرسـتان‌های همدان، نهاوند، تویسرکان، اسدآباد، ملایر و سایر مناطق عشایری استان را بر عهده دارند و بـا توجه به افزایش دمای هـوا و کمبود منابع آبی، خدمات‌رسانی به عشایر با برنامه‌ریزی و به‌صورت روزانه در حال انجام است.

بازدید مدیر کل فرهنگ از موزه-مدرسه ابن‌سینا

مدیرکل ارشـاد اسـتان همدان, از بخش‌های مختلف مجموعه فرهنگی تاریخی موزه آموزش و پرورش بازدید کرد.

سید محمدرضا جوادی، از موزه آموزش و پرورش همدان و از بخش‌های مختلـف این مجموعه تاریخی و فرهنگی بازدید کرد.

بنای دبیرسـتان ابن سینا در سـال ۱۳٦۰ هجری قمری با نقشـه‌ای صلیبی‌شکل احداث شـده و از نظر معماری، با دیوارهای قطور آجری، سقف‌های لمبه‌کوبی شده و نمای آجری سـاده اما منظم و چشـم نواز، نمونه‌ای ارزشمند از معماری دوره قاجار محسوب می‌شود.

به گزارش تسنیم، این بنا در زمان احداث، محل استقرار نیروهـای انگلیسـی و مرکز برخی تبادلات سیاسـی و نظامی بوده و پس از خروج آنان، به دبیرسـتان دخترانه تغییر کاربـری یافت. در حال حاضر نیـز این مجموعه تحـت مالکیت اداره کل آموزش و پـرورش قرار دارد. و این بنا در سـال۱۳۸٦ در فهرسـت آثار ملی کشور به ثبت رسید. در سال ۱۳۹۹، به همت آموزش و پرورش استان همدان، موزه‌ای به نام موزه اسناد و مفاخر تربیت معلم در این بنا افتتاح شد و تا به امروز مورد استقبال عموم قرار گرفته است. در این موزه مجموعه‌ای ارزشمند از اسناد، تصاویر تاریخی، کتاب‌های درسی چاپ سنگی، سالنامه‌های مدارس، لوازم التحریر، مجلات و نشریات آموزشی، همچنین آثار مرتبط با مکتبخانه‌ها، مدارس و فعالیت‌های فرهنگی و آموزشـی دانش‌آموزان همدانی از دوران تأسیس دارالفنون تاکنون در معرض دید علاقه‌مندان قرار دارد.

پایان تیرماه آخرین مهلت ارائه اظهارنامه درآمدهای اجاره

بر اسـاس مقررات قانونی، صاحبـان درآمد املاک اجاری (اشـخاص حقیقـی) موظفند تا پایـان تیرماه، اظهارنامه مالیاتی خود را به‌صورت الکترونیکی از طریق درگاه ملـی خدمات الکترونیک سـازمان امـور مالیاتی کشور به نشـانی my.tax.gov.ir ارائه و مالیات متعلق را پرداخت کنند.

مدیرکل امور مالیاتی اسـتان با تأکید بر اینکه بهره‌مندی از هرگونه معافیت، بخشودگی و سایر تسهیلات قانونی، منوط به ارائه اظهارنامه در مهلت مقرر است، افزود: نبود تسلیم اظهارنامه و پرداخت مالیات در موعد قانونی، موجب تعلق جریمه برای صاحبان درآمد املاک اجاری خواهد شـد و این جریمه مطابق ماده (۱۹۲) قانون مالیات‌های مسـتقیم، غیرقابل بخشودگی است.

بـه گزارش روابط عمومی اداره کل امور مالیاتی اسـتان همـدان، وجیه‌اله ذکوری در پایـان تأکید کرد: صاحبان درآمد املاک اجاری (اشـخاص حقیقی) مکلفند حداکثر تـا پایان روز ۳۱ تیرماه نسـبت به تسـلیم الکترونیکی اظهارنامـه مالیاتی و پرداخت مالیـات متعلقه اقدام کنند و انجام این تکلیـف قانونی را به روزهای پایانی مهلت مقرر موکول نکنند.

یادداشت روز

ملتی که از درون بشکند از بیرون هم شکست می‌خورد

جنـگ تنها تقابل میان ارتش‌ها و تجهیزات نظامی نیسـت، بلکه یکی از عمیق‌ترین بحران‌های اجتماعی اسـت که بنیان‌های سیاسی، اقتصادی، فرهنگـی و روانی یک جامعه را تحت تأثیر قرار می‌دهد. در چنین شـرایطی، آنچه بیش از قدرت نظامی سرنوشت یک ملت را رقم می‌زند، میزان انسـجام اجتماعی آن است. انسجام اجتماعی به معنای وجود اعتماد عمومی، احساس تعلق، مشارکت، همبستگی و پایبندی به ارزش‌ها و اهداف مشـترک اسـت؛ وضعیتی که افراد، با وجـود تفاوت‌های قومی، مذهبی یا سیاسـی، خود را عضوی از یک سرنوشـت مشـترک می‌دانند. از همین رو، در شرایط جنگی، انسـجام اجتماعی دیگـر صرفاً یک ارزش اجتماعی نیسـت، بلکه ضرورتی راهبردی برای حفظ امنیـت، ثبات و تاب‌آوری جامعه به شمار می‌آید.

از منظـر جامعه‌شناسـی، جنگ یک بحران فراگیر اسـت که تنها بـه میدان نبـرد محدود نمی‌شـود، بلکه اقتصـاد، امنیت روانی، روابط اجتماعـی و اعتماد عمومی را نیز تحت تأثیر قرار می‌دهد. هرچه تهدید خارجی گسـترده‌تر شود، نیاز جامعه به همبستگی و همکاری بیشـتر خواهد شد؛ زیرا خطر مشترک، اختلافات داخلی را به حاشیه رانده و افراد را حول منافع ملی گرد هم می‌آورد. در چنین شـرایطی، احساس تعلق به هویت ملی و مرزبندی میان «ما» و «دیگران» تقویت می‌شـود و نمادهای ملی، خاطرات مشـترک، ارزش‌هـای فرهنگـی و روحیـه مسـئولیت‌پذیری، نقش مهمی در بازسـازی هویت جمعـی و افزایش مشـارکت اجتماعی ایفا می‌کنند. به همین دلیل، انسـجام اجتماعی در دوران جنگ نه‌تنها موجـب افزایش توان مقاومت جامعه می‌شـود، بلکـه مهم‌ترین پشـتوانه حفظ نظم، تقویت سرمایه اجتماعی و ارتقای تاب‌آوری ملی نیز به شمار می‌رود.

با این حال، جامعه‌شناسـی جنـگ نگاه واقع‌بینانه‌تـری نیز ارائه می‌دهد. جنگ همیشه به همبسـتگی منجر نمی‌شود. اگر مدیریت بحران با بی‌عدالتـی، تبعیض، ناکارآمدی یا کاهش اعتماد عمومی همراه باشد، نه‌تنها انسـجام تقویت نخواهد شد، بلکه شکاف‌های اجتماعی عمیق‌تر می‌شـوند. همچنین در جنگ‌های مدرن، میدان نبرد تنها عرصه نظامی نیسـت؛ جنگ شـناختی، عملیات روانی و فضای رسانه‌ای نیز به ابزارهای اصلی تأثیرگذاری تبدیل شده‌اند. شایعات، اخبار نادرسـت و روایت‌های متعارض می‌توانند اعتماد عمومی را تضعیف کرده و انسجام ملی را با چالش جدی روبه‌رو سازند.

در نهایت، تجربه‌های تاریخی و تحلیل‌های جامعه‌شـناختی نشـان می‌دهـد که پیروزی یا شکسـت ملت‌ها تنها در میـدان نبرد تعیین نمی‌شـود، بلکه پیش از آن در درون جامعه شکل می‌گیرد. جامعه‌ای که اعتماد عمومی، همبسـتگی و احسـاس تعلق ملی را حفظ کند، حتی در سخت‌ترین بحران‌ها نیز از ظرفیت بیشتری برای مقاومت و بازسـازی برخوردار خواهد بود. اما جامعه‌ای که گرفتار شکاف‌های داخلی، بی‌اعتمادی و گسسـت اجتماعی شـود، پیـش از آنکه از بیرون شکسـت بخورد، از درون فرومی‌پاشد. از همین رو، انسجام اجتماعـی مهم‌ترین سـرمایه راهبردی هر ملت در شـرایط جنگی اسـت؛ سـرمایه‌ای که امنیت، پایداری و آینده جامعه بر آن استوار است و به‌درسـتی می‌توان گفت: ملتی که از درون بشکند، از بیرون هم شکست می‌خورد.

شنیده

۱-بازگشت برخی مسئولان به فضای مجازی خارجی متفاوت بوده است. گویا این مسئولان با بستن واکنش‌های نوشتاری تنها به حضور در این فضاها بسـنده کرده‌اند. گفتنی است حضور و انتشار مطلب بدون دریافت واکنش ممکن است مسئولان را از دریافت واقعی بازخورد اقدامات دور کند.

۲- طرح بالا بردن نرخ سـود بانکـی وارد فرایند تصمیم‌گیری نشده، شکسـت خورده است. گویا فروش نرفتن اوراق دولتی با ٤۰ درصد سـود نشـانگر این شکست اسـت. گفتنی است جمع‌آوری نقدینگی از سطح جامعه در بانک‌ها از اهداف مطرح کنندگان این طرح است.

۳- قیمت نهایی اوره کشـاورزی هنوز تعیین نشده است. گویا این اختـلاف در تعیین قیمت می‌تواند به زیان کشـاورزان با کاهش تولید تمام شـود. گفتنی اسـت چند ماه است که میان وزارت جهاد و شـرکت‌های پتروشیمی بر سر قیمت کود اوره اختلاف وجود دارد و این موضوع تاکنون تعیین تکلیف نشـده است.

٤- کنتورهای جدید قیمت خدمات مصرفی بیشـتری ثبت می کننـد. گویا مردم به تعویض کنتورها و نصب کنتورهای جدید دریافت خدمات بدبین هسـتند و این کنتورها را عامل افزایش مبلغ قبض‌ها می‌دانند. گفتنی اسـت شرکت‌های خدمات رسان تاکنون اقدامی برای اقناع سازی مردم در این زمینه نداشته‌اند.

۵- زمان افزایش مبلغ کالابرگ فرا رسـیده است. گویا با توجه بـه افزایش قیمت‌ها اقدامات نهایی برای افزایش مبلغ کالابرگ آغاز شده است. گفتنی است افزایش اعتبار کالابرگ الکترونیکی یکی از ضرورت‌های حمایت از معیشت مردم است اما با آنکه چندین ماه است مطرح شده اما عملیاتی نشده است.

خبر

کتابخانه سیار ملایر در همدان افتتاح می‌شود

کتابخانه سـیار ملایر با بزرگترین خودرو در استان بزودی افتتاح می‌شود.

مدیرکل کتابخانه‌های عمومی اسـتان همـدان گفت: در حال حاضر فعلا کتابخانه سـیار اسـدآباد فعال اسـت و درهفته به روستاهای هدف اعزام می‌شود.

مهـدی کریمی با اشـاره به اینکه کتابخانه سـیار ملایر نیز در روزهای آینده راه‌اندازی می‌شـود، افزود: کتابخانه سیار ملایر، بزرگترین خودروی سـیار استان همدان است که اکنون آماده و تجهیز شده و در روزهای آینده کار خود را آغاز می‌کند.

مدیرکل کتابخانه‌های عمومی استان همدان در خصوص تجهیز کتابخانه‌های روستایی نیز یادآور شد: کتابخانه‌های روستایی به ۳طریق بروزرسـانی می‌شـوند یکی اینکه از سوی نهاد تزریق می‌شـوند، دیگـری به صـورت اهدای کتاب و روش سـوم خریداری کتاب است.

وی در خصوص طرحی در زمینه ادبیات فارسـی برای تزریق کتاب بـه کتابخانه‌ها نیز گفت: در قالـب این طرح کتاب‌های رمان و داستانی وارد کتابخانه‌های شهری و روستایی می‌شود و اینگونه کتابخانه‌ها برای استفاده عموم تقویت می‌شود.

کریمی در خصوص اوقات فراغت تابسـتان در کتابخانه‌ها نیز گفت: با توجه به موقعیت مکانی کلاس‌های اوقات فراغت در کتابخانه‌ها برقرار است و کلاس‌های جبرانی باز مانده از تحصیل نیز برگزار می‌شود.

وی آمـوزش زبان خارجی در برخی کتابخانه‌ها، سـفالگری و خطاطی و خوشنویسی را از جمله فعالیت‌های این ایام برشمرد و گفت: همچنین فعالیت‌هایی در زمینه افزایش مهارت مطالعه، نحوه خواندن کتاب و نشسـت‌های کتابخوان و جلسـات نقد کتاب و شعرخوانی نیز در حال برگزاری است.

مرگ ۷ نفر بر اثر غرق شدگی در همدان

رحمـت‌الله طاقتی‌احسـن -خبرنگارهمدان‌پیام: مدیـرکل پزشکی قانونی استان همدان از مرگ ۷نفر بر اثر غرق شدگی از ابتدای سال تاکنون در این استان خبر داد.

محمـد مالمیر اظهار کرد: از ابتدای سـال تاکنـون ۷نفر بر اثر غرق‌شدگی در استان همدان جان خود را از دست داده‌اند که این آمار توجه بیشتر نسبت به رعایت توصیه‌های ایمنی را ضرورت می‌بخشد. وی با اشاره به جان‌باختن مرد ٤۰ ساله در روز جمعه ۲٦ تیر بر اثر سقوط در چاه آب کشاورزی در سوباشی، افزود: این فرد برای بررسی و محکم کردن پمپ آب به محل مراجعه کرده بود که بر اثر بی‌احتیاطی به داخل چاه می‌افتد و بر اساس بررسی‌های اولیه، به ظاهر در اثر غرق‌شدگی جان باخته است.

مالمیر با بیان اینکه رعایت اصول ایمنی در محیط‌های کشاورزی ضروری است، اظهار کرد: چاه‌های آب، استخرهای ذخیره آب کشاورزی و سـایر منابع آبی، به‌ویژه در فصل گرما، می‌توانند خطرات جدی برای افراد ایجاد کنند که لازم اسـت کشاورزان و شهروندان هنگام تردد یا انجام فعالیت در این مکان‌ها، نکات ایمنی را به‌طور کامل رعایت کنند. مدیرکل پزشکی قانونی استان همدان با تأکید بر پرهیز از شـنا در مکان‌های غیرمجاز، گفت: مردم باید تنها در اسـتخرها و مکان‌های مجاز و ایمن که دارای تجهیزات امداد و نجات و کنترل مناسـب هستند، استفاده کرده و از ورود به سـدها، کانال‌های آب، آب، چاه‌ها، اسـتخرهای کشاورزی ذخیره شده و سایر منابع فاقد ایمنی خودداری کنند.

مالمیر همچنین درباره خطر استخرهای ذخیره شده آب هشدار کشـاورزی داد و افزود: کفایت از این اسـتخرها با ورق‌های ژئوممبران پوشـیده شده است که سـطحی بسیار لغزنده دارد. در صورت سـقوط افراد در داخل این استخرها، به دلیل شیب دیواره‌هـا و لغزندگی کف و بدن، خروج از آب بسـیار بوده است و همین موضوع می‌تواند خطر غرق شدن را به طور قابل توجهی افزایش دهد. وی از کشـاورزان و مالکان استخرهای ذخیره شده آب خواست نسبت به نصب حفاظ، نرده، تابلوهای هشدار در اطراف و تجهیزات نجات در این منابع آبی اقدام کنند و خانواده‌ها نیز از کودکان نزدیک و افراد ناآشنا جلوگیری کنند تا از حوادث تلخ و جبران ناپذیری جلوگیری کنند.

همکاری شهرداری نهاوند و سازمان همیاری‌ها برای توسعه شهر

نهاوند-معصومه کمالوند -خبرنگار همدان‌پیام: تفاهم‌نامه همکاری مشترک با موضوعات سرمایه‌گذاری، عمرانی و... بین شهرداری نهاوند و سازمان همیاری همدان امضا شد.

شهردار نهاوند با بیان اینکه این تفاهم‌نامه مشترک در دیدار صمدیان مدیرعامل سازمان همیاری و شهرداری‌های همدان امضا و انجام شد، تصریح کرد: شرایط اجرای طرح‌های شهری و بهره‌گیری از ظرفیت‌های سرمایه‌گذاری به‌صورت مشترک از این روش فراهم می‌شود. به گفته شهردار نهاوند از دیگر محورهای مورد بحث در این نشست، پیگیری مراحل کارشناسی برآوردهای پروژه پردیس سینمایی بود که طبق برنامه، در حال نهایی شدن است.

بر همین اساس، پس از تکمیل ارزیابی‌های کارشناسی، فراخوان شناسایی سرمایه‌گذاران برای مشارکت در ساخت این مجموعه منتشر خواهد شد.

مجید یوسفی نوید گفت: بر پایه این برنامه‌ریزی، از اهداف مهم ایجاد پردیس سینمایی- تجاری، برطرف کردن کمبودهای هنری و ترافیکی شهر نهاوند از طریق ایجاد سالن‌های سینمایی و همچنین پیش‌بینی پارکینگ چندطبقه در محدوده طرح است.اقدامی که هم کیفیت خدمات شهری را افزایش می‌دهد و هم با مدیریت بهتر تردد، بخشی از چالش‌های روزمره شهروندان را کاهش خواهد داد.

در این دیدار، بازدیدی هم از پروژه‌ها و فرصت‌های شهری انجام شد و راهکارهای لازم برای تسریع در روند اجرای طرح‌ها و هماهنگی‌های بین‌بخشی مورد بررسی قرار گرفت.

ادامه ساماندهی مسیل با ۵۰ میلیارد اعتبار

شهردار نهاوند اهمچنین از ادامه پر سرعت عملیات اجرایی ساماندهی مسیل، از پل آهنی سابق تا میدان شهید سلیمانی در قالب فار سوم خبرداد.

به گفته یوسفی نوید این پروژه به طول ۶۰۰ متر در هر طرف مسیل و با اعتباری بالغ بر ۵۰ میلیارد تومان از محل اعتبارات استانی در حال اجراست.

در این پروژه، عملیات بتن‌ریزی فونداسیون و دیواره‌ها و ایجاد پل جدید با هدف هدایت ایمن آب‌های سطحی و ارتقای ایمنی و تردد شهروندان توسط شهرداری نهاوند با جدیت دنبال می‌شود.

شهردار نهاوند تصریح کرد: مدیریت شهری با تشکر از همراهی شهروندان، تمام تلاش خود را برای تکمیل به‌موقع این پروژه و توسعه زیرساخت‌های باغ‌شهر نهاوند به کار بسته است.

بازگشایی شریان تنفسی پس از۳ دهه در خیابان های جوادیه

پس از ۳۰ سال، صدای غرش دستگاه‌های مکانیزه (فینیشر و غلطک) در خیابان‌های محله جوادیه، نویدبخش تغییر است.

محله‌ای که سال‌ها با معضل فرسودگی معابر و دست‌اندازهای ناشی از قدیمی بودن آسفالت دست و پنجه نرم می‌کرد، حالا شاهد تحولی بزرگ است.

شهرداری نهاوند با اعزام تیم‌های عملیاتی و استفاده از دستگاه‌های مدرن آسفالت‌ریزی، عملیات روکش معابر این منطقه را آغاز زده است.

این اقدام که فراتر از یک پروژه عمرانی ساده، پاسخی به مطالبه دیرینه ساکنان جوادیه محسوب می‌شود، با استفاده از روش‌های مکانیزه در حال اجراست تا علاوه بر زیبایی ظاهری، دوام و کیفیت بالایی برای تردد خودروها فراهم شود.

آغاز عملیات جدول‌گذاری خیابان ۲۰ متری

شهردار نهاوند همچنین در ادامه از آغاز عملیات اجرایی جدول‌گذاری خیابان ۲۰ متری شهرک فارابی، یکی از پروژه‌های عمرانی مهم و مطالبه‌شده سال‌ها اخیر خبر داد و گفت: این پروژه که پس از رفع موانع و مشکلات متعدد سال‌های گذشته به مرحله اجرا رسیده است، نویدبخش تحولی اساسی در زیرساخت‌ها و دسترسی‌های این شهرک است.

تقویت زیرساخت های رونق ساخت وساز در فارابی

خیابان ۲۰ متری شهرک فارابی، که به دلیل وجود معارضین ملکی و مسائل حقوقی، سال‌ها جدول گذاری و آماده سازی نشده بود، در حال حاضر با تلاش و پیگیری‌های شهرداری نهاوند، عملیات عمرانی آن آغاز شده است.

به گفته بوسفی نوید، شهرداری نهاوند در سال گذشته با تلاش فراوان، نسبت به رفع ۳ مورد معارض ملکی در این مسیر اقدام کرده است.

این رفع معارض شامل مذاکرات، پرداخت غرامت و توافق با مالکین بوده است که در نهایت منجر به آزادسازی مسیر و تعیین تکلیف زمین‌های واقع در ورودی شهرک فارابی شد.

این اقدامات، اقدام مهمی در ساماندهی و رفع مشکلات زیرساختی این منطقه محسوب می‌شود.

آینده ای روشن با اجرای طرح‌های توسعه‌ای

همچنین اجرای عملیات جدول‌گذاری در خیابان ۲۰ متری، علاوه بر بهبود وضعیت ظاهری و بهداشتی شهرک، دسترسی محله شیخ منصور به بلوار امام حسین (ع) را تسهیل خواهد کرد.

به گفته یوسفی نوید این اقدام، به عنوان یک زیرساخت پدافندی و توسعه‌ای، زمینه را برای تعیین تکلیف زمین‌های خالی و متروکه در این منطقه فراهم می‌آورد و به طور بالقوه به توسعه و رشد آتی شهرک فارابی کمک شایانی خواهد کرد.

با اجرای این پروژه، اقدامی مؤثر در رفع زیرساخت‌ها، شهرک فارابی توسط شهرداری برداشته و امید است با اقدام مالکین برای جواز ساخت، شاهد رونق ساخت و ساز در شهرک فارابی بود.

خبر

آغاز فصل برداشت ۷۵۰ تن آلبالو از باغات درگزین

مدیر جهاد کشاورزی شهرستان درگزین از آغاز فصل برداشت محصول آلبالو در این شهرستان خبر داد و گفت: پیش‌بینی می‌شود امسال بیش از ۷۵۰ تن آلبالو از باغات درگزین برداشت شود.

علی مرادی اظهار کرد: برداشت آلبالو در منطقه درگزین علاوه بر تأمین بخشی از نیاز بازار میوه کشور، موجب رونق اقتصادی قابل‌توجهی برای تولیدکنندگان و اشتغالزایی برای کارگران فصلی شده است.

به گزارش مهر، وی با اشاره به آمار روزانه برداشت محصول آلبالو اظهار کرد: براساس گزارش‌های واصله از مراکز خدمات جهاد کشاورزی، روزانه بیش از ۵ تن آلبالو از باغات درگزین جمع‌آوری و آماده عرضه به بازار می‌شود که این حجم از فعالیت، محرک ایجاد اشتغال در بخش‌های خدماتی، چیدن و بسته‌بندی محصول است.

مدیر جهاد کشاورزی درگزین کیفیت و مرغوبیت آلبالوی تولیدی این شهرستان را مطلوب ارزیابی کرد و افزود: کیفیت ممتاز محصول درگزین موجب شده است تا این محصول مشتریان بسیاری در سطح استان و خارج از آن داشته باشد.

مرادی در ادامه تصریح کرد: طبق برنامه‌ریزی‌های انجام شده محصول تولیدی پس از جمع‌آوری در باغات به واحدهای بسته‌بندی منتقل و پس از درجه‌بندی، علاوه بر پوشش نیاز بازار داخلی استان همدان، بخش عمده‌ای از آن برای توزیع در میادین میوه و تره‌بار تهران بارگیری و ارسال می‌شود.

وی در پایان با اشاره به آمار سطح زیرکشت این محصول در این شهرستان افزود: سطح کل باغات شهرستان درگزین نزدیک به یک هزار و ۵۰۰ هکتار است که از این میزان ۵۰ هکتار به‌صورت تخصصی و متمرکز به باغات آلبالو اختصاص یافته است.

۵۷ خانوار مددجوی رزن امسال صاحب مسکن می‌شوند

در حال حاضر ۵۷ خانوار تحت پوشش بهزیستی در شهرستان فاقد مسکن هستند که برنامه‌ریزی شده در سال جاری صاحب خانه شوند.

رئیس اداره بهزیستی شهرستان رزن با اشاره به برنامه‌های هفته بهزیستی در رزن اظهار کرد: غبارروبی مزار شهدا، دیدار با امام جمعه و فرماندار، برپایی میز خدمت در نماز جمعه، افتتاح گروه همیار، ارائه رایگان خدمات گفتاردرمانی و بینایی‌سنجی، بازدید از اشتغال موفق مددجویان، دیدار با خانواده‌های تحت پوشش، دلجویی از آنها و تجلیل از معلولان و دانشجویان موفق از جمله برنامه‌های هفته بهزیستی در رزن است.

نجیبه رضایی در گفت‌وگو با مهر با بیان اینکه بیش از یک‌هزار و ۹۰۰ نفر در شهرستان رزن مستمری‌بگیر بهزیستی هستند، افزود: این افراد در حوزه‌های توانبخشی، زنان سرپرست خانوار و سایر گروه‌های حمایتی خدمات و مستمری دریافت می‌کنند.

رئیس اداره بهزیستی رزن ادامه داد: در یک سال گذشته ۱۵۹ نفر از مددجویان با دریافت ۲۹ میلیارد تومان تسهیلات اشتغال صاحب کسب‌وکار شدند و علاوه بر آن خدماتی مانند پرداخت مستمری، بیمه خویش‌فرمایی و کارفرمایی، خدمات آموزشی و توانبخشی و کمک‌هزینه‌های مختلف به جامعه هدف ارائه شده است.

وی درباره وضعیت مناسب‌سازی ادارات گفت: اگرچه شرایط مناسب‌سازی در مجموع مطلوب است، اما هنوز تا رسیدن به وضعیت مطلوب و شایسته برای افراد دارای معلولیت فاصله وجود دارد.

رضایی با اشاره به خدمات حوزه مسکن خاطرنشان کرد: پرداخت ودیعه، تعمیر، ساخت و خرید مسکن در دستور کار بهزیستی قرار دارد و اکنون ۵۷خانوار فاقد مسکن با همکاری فرمانداری، بنیاد مسکن و خیران در مسیر خانه‌دار شدن قرار دارند.

رئیس اداره بهزیستی رزن با بیان اینکه شهرستان رزن مرکز نگهداری شبانه‌روزی ندارد، افزود: سالمندان، کودکان بی‌سرپرست و افراد دارای معلولیت نیازمند مراقبت، پس از تشکیل پرونده به مراکز نگهداری استان معرفی می‌شوند.

وی مهم‌ترین مطالبه بهزیستی را حمایت بیشتر از جامعه هدف دانست و گفت: با توجه به شرایط اقتصادی، انتظار می‌رود مسئولان و خیران در حوزه‌هایی مانند ساخت مسکن، درمان و پرداخت کمک‌های موردی، توجه ویژه‌ای به مددجویان و توانخواهان داشته باشند.

رضایی از فعالیت مراکز مختلف تحت نظارت بهزیستی در شهرستان خبر داد و اظهار کرد: مراکز درمان اعتیاد، مشاوره، مثبت زندگی، اورژانس اجتماعی و مرکز روزانه توانبخشی موجب تسهیل دسترسی جامعه هدف به خدمات بهزیستی شده اما مردم از این مراکز و خدمات آنها اطلاع لازم را ندارند.

برداشت ۲ هزار تن حبوبات در کبودراهنگ

کبودراهنگ ـاکرم حمیدی: بیش از ۲هزار تن حبوبات در شهرستان کبودراهنگ بزودی برداشت می‌شود.

مدیر جهاد کشاورزی شهرستان کبودراهنگ با اشاره به اجرای برنامه کشت حبوبات در اراضی آیش اظهار داشت: در سال زراعی جاری بیش از ٤هزار هکتار از اراضی آیش شهرستان زیر کشت انواع حبوبات رفته و پیش‌بینی می‌شود بیش از ۲هزار تن محصول از این مزارع برداشت شود.

محمود فتحی افزود: کشاورزان کبودراهنگ با مدیریت صحیح اراضی و استفاده از ظرفیت زمین‌های آیش، توانسته‌اند ضمن بهره‌برداری اقتصادی از مزارع، زمینه افزایش حاصلخیزی خاک را نیز فراهم کنند، موضوعی که تأثیر مستقیمی بر عملکرد گندم و دیگر محصولات زراعی در سال آینده خواهد داشت.

مدیر جهاد کشاورزی شهرستان کبودراهنگ با بیان اینکه کشت حبوبات یکی از روش‌های مؤثر در مدیریت پایدار منابع کشاورزی به شمار می‌رود افزود: این شیوه علاوه بر ایجاد درآمد برای بهره‌برداران، موجب تثبیت ازت در خاک، بهبود ساختار زمین و افزایش بهره‌وری مزارع برای کشت‌های بعدی می‌شود.

فتحی خاطر نشان کرد: استقبال کشاورزان از این طرح در سال جاری قابل توجه بوده و توسعه کشت حبوبات در اراضی آیش، به یکی از برنامه‌های موفق مدیریت کشاورزی شهرستان تبدیل شده است.

مدیر جهاد کشاورزی کبودراهنگ با تشریح ترکیب سطح زیر کشت حبوبات گفت: از مجموع چهار هزار هکتار اراضی اختصاص‌یافته، ۳هزار و ۵۰۰ هکتار به کشت نخود، ۵۰۰ هکتار به عدس و ۵۰ هکتار نیز به کشت لوبیای آبی اختصاص یافته است.

وی افزود: برآوردها نشان می‌دهد از هر هکتار مزارع نخود به طور میانگین حدود ۵۰۰ کیلوگرم محصول برداشت خواهد شد و مجموع تولید حبوبات شهرستان در پایان فصل برداشت از مرز ۲هزار تن عبور می‌کند.

فتحی تأکید کرد: کارشناسان بخش کشاورزی معتقدند توسعه کشت حبوبات در اراضی آیش، علاوه بر کاهش هزینه‌های تولید و افزایش درآمد بهره‌برداران، می‌تواند به حفظ حاصلخیزی خاک، کاهش مصرف کودهای شیمیایی و پایداری تولید محصولات اساسی کمک کند رویکردی که در صورت تداوم، کبودراهنگ را بیش از پیش به یکی از قطب‌های تولید حبوبات استان همدان تبدیل خواهد کرد.

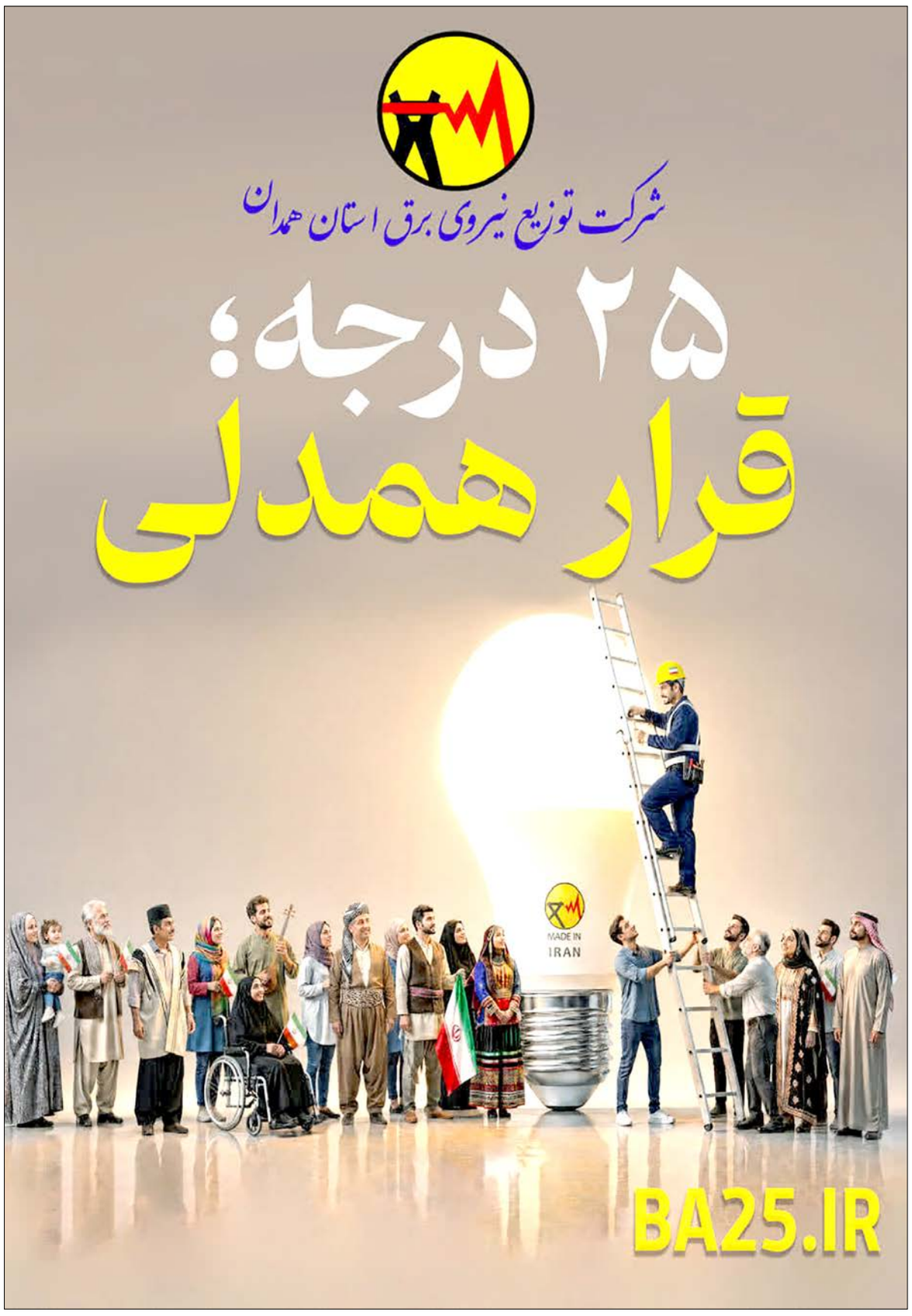

نوبت اول

آگهی مزایده عمومی اجاره املاک تجاری شهرداری ملایر

شهرداری ملایر در نظر دارد به استناد مجوزهای شماره ۲۶۳/ش/۶/م مورخه ۱۴۰۵/۰۳/۲۵ و ۲۳۵/ش/۶/م مورخه ۱۴۰۵/۰۳/۱۸ تعدادی از واحدهای تجاری خود را از طریق نشر آگهی مزایده و با جزئیات مندرج در اسناد مزایده با بهره گیری از سامانه تدارکات الکترونیکی دولت (www.setadiran.ir) با شماره مزایده ۵۰۰۵۰۵۰۰۲۶۰۰۰۰۱۷ به اشخاص حقیقی و حقوقی واجد صلاحیت عمومی در قالب اجاره یک‌ساله و دوساله (بند شماره ۳) واگذار نماید. لذا متقاضیان می بایست ۵% مبلغ کل پایه را به صورت نقد (واریز به حساب ۰۱۰۵۵۹۸۶۷۲۰۰۲ بانک ملی ملایر) یا اسناد خزانه یا ضمانت‌نامه بانکی جهت سپرده شرکت در مزایده تهیه و اصل ضمانت نامه را تحویل دبیرخانه نمایند.

زمان انتشار در سایت : ..... روز یکشنبه مورخه ۱۴۰۵/۰۴/۲۸ ساعت ۱۱:۰۰
آخرین مهلت دریافت (دانلود) اسناد مزایده: ..... ساعت۱۹:۰۰روز سه شنبه مورخه ۱۴۰۵/۰۵/۰۶
آخرین مهلت ارسال پیشنهاد قیمت: ..... ساعت۱۳:۰۰روزدو شنبه مورخه ۱۴۰۵/۰۵/۱۹
زمان بازگشایی پاکت های واصله: ..... روز سه شنبه مورخه ۱۴۰۵/۰۵/۲۰ ساعت ۰۸:۰۰- دفتر کار شهردار

۱- مغازه شماره ۱۱ واقع در طبقه اول مجتمع الغدیر با پیش پرداخت ۳۰۰,۰۰۰,۰۰۰ ریال و اجاره بها ماهیانه ۳۵,۰۰۰,۰۰۰ ریال.
۲- مغازه شماره ۱۸ واقع در زیرزمین شهروند۱ با پیش پرداخت ۲۵۰,۰۰۰,۰۰۰ ریال و اجاره ماهیانه ۲۷,۰۰۰,۰۰۰ ریال.
۳- مغازه واقع در خیابان شهید رجایی روبروی حسینیه سید الشهداء با پیش پرداخت ۶۰۰,۰۰۰,۰۰۰ ریال و اجاره ماهیانه ۸۰,۰۰۰,۰۰۰ ریال جهت سال اول و مبلغ ۱۰۰,۰۰۰,۰۰۰ ریال جهت سال دوم.
۴- واحد شماره ۲۵ واقع در طبقه سوم مجتمع گورابی با پیش پرداخت ۳۰۰,۰۰۰,۰۰۰ ریال و اجاره ماهیانه ۳۲,۰۰۰,۰۰۰ ریال.
۵- واحد شماره ۷۸ واقع در طبقه چهارم مجتمع کریمخان زند با پیش پرداخت ۳۰۰,۰۰۰,۰۰۰ ریال و اجاره ماهیانه ۳۰,۰۰۰,۰۰۰ ریال.
۶- مغازه شماره ۵ واقع در زیرزمین مجتمع باب الحوائج با پیش پرداخت ۳۰۰,۰۰۰,۰۰۰ ریال و اجاره ماهیانه ۲۵,۰۰۰,۰۰۰ ریال.
۷- مغازه شماره ۷ واقع در زیرزمین مجتمع باب الحوائج با پیش پرداخت ۳۰۰,۰۰۰,۰۰۰ ریال و اجاره ماهیانه ۲۶,۰۰۰,۰۰۰ ریال.
۸- مغازه شماره ۸ واقع در زیرزمین مجتمع باب الحوائج با پیش پرداخت ۳۰۰,۰۰۰,۰۰۰ ریال و اجاره ماهیانه ۲۵,۰۰۰,۰۰۰ ریال.
۹- مغازه شماره ۹ واقع در زیرزمین مجتمع باب الحوائج با پیش پرداخت ۳۰۰,۰۰۰,۰۰۰ ریال و اجاره ماهیانه ۲۵,۰۰۰,۰۰۰ ریال
۱۰- مغازه شماره ۱۲ واقع در زیرزمین مجتمع باب الحوائج با پیش پرداخت ۳۰۰,۰۰۰,۰۰۰ ریال و اجاره ماهیانه ۲۵,۰۰۰,۰۰۰ ریال.
۱۱- مغازه شماره ۱۳ واقع در زیرزمین مجتمع باب الحوائج با پیش پرداخت ۳۰۰,۰۰۰,۰۰۰ ریال و اجاره ماهیانه ۲۸,۰۰۰,۰۰۰ ریال.

*مدت اجاره هریک از واحدها از تاریخ انعقاد قرارداد اجاره یک و دو ساله (بند شماره ۳) می‌باشد، ضمناً شهرداری در صورت نیاز و صلاحدید می‌تواند در طول زمان اجاره نسبت به فسخ قرارداد اقدام نماید و مستأجر حق هیچ‌گونه اعتراضی در این رابطه ندارد.
*چنانچه برنده مزایده از واریز وجه و انعقاد قرارداد ظرف مدت ۷ روز از تاریخ ابلاغ خودداری نماید سپرده وی به نفع شهرداری ضبط و به نفر دوم واگذار می شود. و به همین ترتیب تا نفر سوم ادامه خواهد داشت.
*واحد های مذکور با وضع موجود که به رویت داوطلب رسیده به مزایده گذاشته می شود.
*پس از مشخص شدن برنده سپرده نفرات بعدی به آن‌ها مسترد می‌گردد.
*به پیشنهادها مخدوش- مشروط و فاقد سپرده و ضمانت‌نامه ترتیب اثر داده نمی‌شود.
*مدت اعتبار پیشنهادها ۳ ماه از تاریخ بازگشائی می‌باشد.
*سایر اطلاعات و جزئیات مربوط به مزایده در اسناد مزایده درج شده است. (م الف ۶۵۶)

مجید فرجی- شهردار ملایر

همدان در مدار مدیریت بحران آب

از هشدار فرونشست تا هوشمندسازی آبیاری

استان همدان که روزگاری به‌عنوان یکی از قطب‌های کشاورزی غرب کشور شناخته می‌شد، امروز با بحرانی عمیق و چندلایه در حوزه منابع آب دست‌وپنجه نرم می‌کند.

داده‌های میدانی نشان از افت مستمر سطح آبخوان‌ها و پدیدار شدن فروچاله‌هایی در دشت‌های مختلف دارد که زنگ خطر را برای زیرساخت‌ها و سکونتگاه‌های روستایی به‌صدا درآورده است.

تغییرات اقلیمی، کاهش محسوس بارش‌ها و برداشت‌های بی‌رویه از سفره‌های زیرزمینی، وضعیتی را رقم زده که نه‌تنها معیشت کشاورزان را تهدید می‌کند، بلکه پایداری زیست‌محیطی منطقه را نیز با چالش جدی مواجه ساخته است.

در چنین شرایطی بخش کشاورزی که بیشترین سهم را در مصرف منابع آبی استان به خود اختصاص داده، به‌عنوان محور اصلی مدیریت مصرف آب مورد توجه قرار گرفته است.

از یک‌سو، توسعه سامانه‌های نوین آبیاری و آغاز طرح‌های هوشمندسازی با استفاده از فناوری‌های روز، گام‌هایی مثبت در راستای افزایش بهره‌وری برداشته شده است، اما از سوی دیگر هدررفت آب در شبکه‌های انتقال، کمبود اعتبارات، نبود قیمت‌گذاری واقعی آب و مشارکت ناکافی بهره‌برداران، همچنان چالش‌های جدی را در مسیر پایداری منابع آبی استان ایجاد کرده است.

در این گزارش، دیدگاه‌های ۲ کارشناس ارشد حوزه آب و کشاورزی استان را در خصوص علل بحران، پیامدهای آن و راهکارهای پیشنهادی برای برون‌رفت از این وضعیت بررسی می‌کنیم.

افت سالانه یک متری آبخوان‌ها در همدان

استادیار بازنشسته مرکز تحقیقات و آموزش کشاورزی و منابع طبیعی استان همدان، نیز با اشاره به آخرین وضعیت منابع آب زیرزمینی این استان، نسبت به تداوم روند کاهشی سطح آبخوان‌ها و پیامدهای زیست‌محیطی و اقتصادی آن هشدار داد.

قاسم اسدیان در گفت‌وگو با ایسنا، با تأکید بر اینکه میزان افت سطح آب در دشت‌های مختلف استان همدان یکسان نیست، اظهار کرد: براساس پایش‌های انجام‌شده، این افت بین ۸۰ سانتی‌متر تا ۳ متر در سال متغیر است و میانگین کلی در سطح استان به حدود یک متر در سال می‌رسد.

وی، این پدیده را حاصل تداوم خشکسالی‌های پیاپی و کاهش چشمگیر بارش‌ها دانست و یادآور شد: در سال‌های اخیر به‌طور متوسط کمتر از ۳۰۰ میلی‌متر بارندگی داشته‌ایم، در حالی‌که تحقیقات ما در مرکز تحقیقات نشان می‌دهد در ۶۰ سال گذشته، از میانگین بارش سالانه ۲۹/۵ میلی‌متر کاسته شده و هم‌زمان دمای هوا حدود ۰/۴درجه سانتی‌گراد افزایش یافته که این دو عامل، افت سفره‌های زیرزمینی را تقریباً اجتناب‌ناپذیر کرده است.

پیامدهای هشداردهنده؛ از کاهش آب شرب تا پیدایش فروچاله‌ها

این کارشناس ارشد زمین‌شناسی، پیامدهای این افت را چندلایه توصیف کرد و گفت: نخستین و آشکارترین اثر، کاهش آب قابل‌دسترس برای بخش شرب، کشاورزی و صنعت است.

وی ادامه داد: اما فراتر از آن، به‌دلیل نوع سازند زمین‌شناسی استان که در زون سنندج- سیرجان واقع شده، شاهد پدیده فرونشست زمین و ایجاد فروچاله‌ها هستیم.

اسدیان ادامه داد: در حال حاضر وجود ۲۸ فروچاله در استان به ثبت رسیده و این درحالی است که بسیاری از نشست‌های سطحی هنوز به‌درستی شناسایی و مطالعه نشده‌اند که این خود زنگ خطری جدی برای زیرساخت‌ها و مناطق مسکونی است.

اسدیان در پاسخ به این پرسش که آیا کاهش بارندگی مهم‌ترین عامل کم‌آبی است، گفت: مسأله بسیار پیچیده‌تر از این ۲گزینه است.

وی در ادامه به عوامل متعددی در این خصوص اشاره کرد و افزود: تغییر اقلیم، استفاده هدفمند از امواج الکترومغناطیسی که می‌تواند در شکل‌گیری بارش اختلال ایجاد کند، بارگذاری ذرات معلق (آئروسل‌ها) در جو، تغییر ضریب سپیداری یا آلبدو، نابودی پوشش گیاهی طبیعی مراتع و جنگل‌ها، تغییر کاربری اراضی، توسعه بی‌رویه کشت و کار و فقدان مدیریت جامع در حوزه‌های آبخیز، همگی دست به دست هم داده‌اند تا بحران کنونی شکل بگیرد.

وی اضافه کرد: بدون اصلاح این عوامل، صرفاً کاهش بارندگی را نمی‌توان مسبب اصلی شرایط موجود دانست.

راهکارهای زمین‌شناسی برای کاهش مصرف و مقابله با فرونشست

این استاد بازنشسته برای جلوگیری از تشدید فرونشست و مدیریت بهینه آب، فهرستی از راهکارهای عملی مبتنی بر شرایط زمین‌شناسی استان ارائه و خاطرنشان کرد: مدیریت منطقی و اصولی آب موجود، تغییر الگوی کشت سنتی، استفاده گسترده از روش‌های نوین آبیاری، جلوگیری از فرسایش خاک، ارتقاء بهره‌وری آب، کاهش برداشت‌های غیرمجاز از چاه‌ها، و جایگزینی گونه‌های کم‌آب‌بر و مقاوم به خشکی مانند بادام، پسته، انگور و غلات پاییزه، از اولویت‌های فوری هستند.

اسدیان در خصوص ظرفیت استفاده از آب‌های ژرف و چشمه‌های فسیلی برای کشاورزی، هشدار داد و افزود: با توجه به موقعیت زمین‌شناسی استان در زون سنندج- سیرجان و وجود دشت‌های گسترده و تراکم جمعیت، استفاده از آب‌های ژرف نیازمند شناخت کامل، مطالعات دقیق و هزینه‌های گزاف است.

وی ادامه داد: این منابع ارزشمند در درجه نخست باید برای مصارف شرب و انسانی حفظ شوند و به‌کارگیری آنها در کشاورزی نه‌تنها توجیه اقتصادی ندارد، بلکه هزینه تولید را به‌شدت افزایش می‌دهد.

وی درباره مکان‌های مناسب برای تغذیه مصنوعی سفره‌ها، گفت: تمام دشت‌های استان از جمله همدان، بهار، کبودراهنگ، ملایر، نهاوند، اسدآباد و تویسرکان ظرفیت اجرای طرح‌های پخش سیلاب را دارند، اما مشکل اصلی کاهش بارش‌های مؤثر و کمبود رواناب سطحی است.

اسدیان ادامه داد: ما باید به‌جای هزینه‌های سنگین برای تغذیه مصنوعی، با روش‌های آبخیزداری بیولوژیک، مکانیکی و بیومکانیکی در سرشاخه‌ها و ارتفاعات، از جریان سریع آب در آبراهه‌های درجه یک تا ٤ جلوگیری کرده و آب را به‌صورت طبیعی به سفره‌ها هدایت کنیم.

افق تاریک پیش رو؛ هشدار به کشاورزان و مسئولان

وی در بیان هشدار خود، سناریوی ادامه روند فعلی را چنین ترسیم کرد: اگر بی‌توجهی به بهره‌برداری اصولی از منابع آب تداوم یابد، در هفته‌های آینده شاهد خشکی تدریجی چاه‌ها، کف‌کنی مکرر آنها، کاهش شدید تولید کشاورزی، و در نهایت رهاسازی روستاها و مراکز تولید خواهیم بود.

این کارشناس ادامه داد: این امر به مهاجرت اجباری، افزایش بیکاری، تعطیلی کارگاه‌ها و صنایع وابسته، و تشدید فرونشست‌ها و فروچاله‌ها دامن خواهد زد.

وی به ارائه راهکارهای عملیاتی برای بهبود شرایط پرداخت و تصریح کرد: استفاده از آب خاکستری، پساب‌های تصفیه‌شده، آبیاری هوشمند، کشت دیم، کاهش کشت محصولات صیفی و تابستانه، نصب کنتورهای هوشمند، مسدودسازی چاه‌های غیرمجاز و مهم‌تر از همه، تدوین الگوی کشت مبتنی بر واقعیت‌های اقلیمی و برنامه‌های کلان کشور و استان است در این زمینه است.

وی تأکید کرد: این راهکارها نه‌تنها با شرایط زمین‌شناسی منطقه همخوانی دارند، بلکه در عمل نیز قابلیت پیاده‌سازی دارند، مشروط بر اینکه اراده جمعی و مدیریت یکپارچه در سطح استان شکل گیرد.

سهم چشمگیر بخش کشاورزی در مصرف منابع آبی

مدیر آب و خاک سازمان جهاد کشاورزی استان همدان، ضمن اشاره به سهم چشمگیر بخش کشاورزی در مصرف منابع آب کشور، اظهار کرد: اگرچه آمار دقیق مصرف آب در این بخش بین ۷۰ تا ۸۰ درصد متغیر است، اما آنچه مسلم است، سهم غالب کشاورزی در برداشت از سفره‌های زیرزمینی است.

امیرحسین ادریسیان ادامه داد: از این رو، وظیفه اصلی ما اصلاح الگوی مصرف در این بخش با رویکرد افزایش بهره‌وری است؛ به‌گونه‌ای که بدون افزایش سطح زیر کشت، تولید بیشتری با مصرف آب کمتر حاصل شود.

وی در ادامه با تأکید بر اینکه اجرای سامانه‌های نوین آبیاری یکی از مؤثرترین راهکارها برای دستیابی به این هدف محسوب می‌شود، افزود: سیستم‌های قطره‌ای، بارانی و کم‌فشار با لوله‌گذاری، بیشترین راندمان را در انتقال و توزیع آب دارند.

وی تصریح کرد: استان همدان تاکنون بیش از ۱۶۵ هزار هکتار از اراضی خود را به این سامانه‌ها تجهیز کرده که سهم قابل‌توجهی از سطح زیر کشت را پوشش می‌دهد؛ همچنین روشی نوین در مرحله تحقیقاتی قرار دارد که در آن تمامی لوله‌کشی، اتصالات و قطره‌چکان‌ها در زیر سطح زمین نصب می‌شوند، هرچند که این روش هنوز برای کشت‌های مختلف به‌طور کامل بررسی نشده است.

ادریسیان در پاسخ به این پرسش که چرا با وجود توسعه قابل‌توجه آبیاری نوین، روند افت آب‌های زیرزمینی متوقف نشده است، خاطرنشان کرد: کنترل برداشت از چاه‌ها بر عهده امور آب است و طرح‌های آبیاری بر اساس مجوزهایی که این دستگاه صادر می‌کند، طراحی و اجرا می‌شوند.

وی افزود: متأسفانه برخی کشاورزان با دستکاری‌های غیرمجاز، اقدام به توسعه سیستم و اضافه‌برداشت می‌کنند، در حالی‌که ما موظف به رعایت همان مجوزهای اولیه هستیم و اختیار مداخله در این زمینه را نداریم.

مدیر آب و خاک سازمان جهاد کشاورزی استان همدان درباره کشت محصولات پرآب نظیر چغندر قند و یونجه، با وجود ممنوعیت‌های اعمال‌شده در دشت‌های ممنوعه، تصریح کرد: اگرچه این محصولات مصرف آب بالایی دارند، اما بهره‌وری آنها نیز بالاست؛ به‌عنوان مثال، چغندر قند به دلیل عملکرد قابل‌توجه، بازدهی مناسبی از نظر تولید به ازای هر واحد آب دارد، با این حال، الگوی کشت در حال اجراست و برنامه ما بر این است که با معرفی ارقامی با دوره رشد کوتاه‌تر و نیاز آبی کمتر، ضمن حفظ تولید، مصرف آب را کاهش دهیم.

وی تأکید کرد: حذف کامل این محصولات ممکن نیست، اما می‌توان با اصلاح الگوی کشت، گام‌های مؤثری در این مسیر برداشت.

آنچه از وضعیت کنونی آب استان برمی‌آید، بیانگر بحرانی چندبعدی و فرابخشی است که با راهکارهای صرفاً فنی قابل مهار نخواهد بود. توسعه سامانه‌های نوین آبیاری و هوشمندسازی، گام‌هایی ضروری اما ناکافی هستند و بدون اصلاح الگوی کشت، مدیریت علمی حوضه‌های آبخیز، قیمت‌گذاری واقعی آب و مشارکت فعال بهره‌برداران، این اقدامات به نتیجه مطلوب نخواهد رسید. تأمین اعتبارات پایدار، هماهنگی بین‌بخشی و تغییر نگرش نسبت به ارزش آب، پیش‌شرط‌های اساسی برای عبور از این بحران به‌شمار می‌روند.

در غیر این صورت، استان با پیامدهای جبران‌ناپذیری همچون خشکی تدریجی چاه‌ها، فرونشست زمین، مهاجرت روستاییان و کاهش شدید تولیدات کشاورزی مواجه خواهد شد. مدیریت این بحران، نیازمند عزم ملی، برنامه‌ریزی علمی و اراده‌ای جمعی مبتنی بر واقعیت‌های اقلیمی و زمین‌شناسی منطقه است.

آگهی موضوع ماده ۳ قانون و ماده ۱۳ آیین‌نامه قانون تعیین تکلیف وضعیت ثبتی اراضی و ساختمان‌های فاقد سند رسمی

برابر رأی شماره ۴۰۵۲ هیأت پنجم موضوع قانون تعیین تکلیف وضعیت ثبتی اراضی و ساختمان‌های فاقد سند رسمی مستقر در واحد ثبتی ملک بهار تصرفات مالکانه و بلامعارض متقاضی آقای سید مسعود مصطفوی فرزند سیدعیسی به شماره شناسنامه ۱۶۲۷۸ در شش دانگ یک قطعه زمین مزروعی به مساحت ۱۲۸۶/۰۳ مترمربع پلاک ۱۲۵۷۷ فرعی از ۱۳۹ اصلی واقع در بهار خریداری از مالک رسمی آقای سیدعیسی مصطفوی محرز گردیده است. لذا به منظور اطلاع عموم مراتب در دو نوبت به فاصله ۱۵ روز آگهی می‌شود، در صورتی که اشخاص نسبت به صدور سند مالکیت متقاضی اعتراضی داشته باشند می‌توانند از تاریخ انتشار اولین آگهی به مدت دو ماه اعتراض خود را به این اداره تسلیم و پس از اخذ رسید، ظرف مدت یک ماه از تاریخ تسلیم اعتراض، دادخواست خود را به مراجع قضایی تقدیم نمایند. بدیهی است در صورت انقضای مدت مذکور و عدم وصول اعتراض طبق مقررات سند مالکیت صادر خواهد شد.(م الف ۲۵۱)

تاریخ انتشار نوبت اول: ۱۴۰۵/۰۴/۲۸

تاریخ انتشار نوبت دوم: ۱۴۰۵/۰۵/۱۲

حسین مرادی– رئیس اداره ثبت اسناد و املاک شهرستان بهار

آگهی موضوع ماده ۳ قانون و ماده ۱۳ آیین‌نامه قانون تعیین تکلیف وضعیت ثبتی اراضی و ساختمان‌های فاقد سند رسمی

برابر رأی شماره ۱۵۹۷-۱۴۰۵/۰۲/۲۷ هیأت پنجم موضوع قانون تعیین تکلیف وضعیت ثبتی اراضی و ساختمان‌های فاقد سند رسمی مستقر در واحد ثبتی ملک بهار تصرفات مالکانه و بلامعارض متقاضی آقای صدرالدین بهمنی فرزند سیف اله به شماره شناسنامه ۹۹۶۳ صادره از در شش دانگ یک قطعه زمین مزروعی به مساحت ۸۰۱۴/۸۷ مترمربع پلاک ۲۳۷ فرعی از ۱۶۱اصلی واقع در بهار بخش چهار حوزه ثبت ملک بهار آقچه خرابه (آق کهریز) خریداری از مالک رسمی آقای رمضانعلی فرزند عنایت محرز گردیده است. لذا به منظور اطلاع عموم مراتب در دو نوبت به فاصله ۱۵ روز آگهی می‌شود، در صورتی که اشخاص نسبت به صدور سند مالکیت متقاضی اعتراضی داشته باشند می‌توانند از تاریخ انتشار اولین آگهی به مدت دو ماه اعتراض خود را به این اداره تسلیم و پس از اخذ رسید، ظرف مدت یک ماه از تاریخ تسلیم اعتراض، دادخواست خود را به مراجع قضایی تقدیم نمایند. بدیهی است در صورت انقضای مدت مذکور و عدم وصول اعتراض طبق مقررات سند مالکیت صادر خواهد شد.(م الف ۲۴۸)

تاریخ انتشار نوبت اول: ۱۴۰۵/۰۴/۲۸

تاریخ انتشار نوبت دوم: ۱۴۰۵/۰۵/۱۲

حسین مرادی– رئیس اداره ثبت اسناد و املاک شهرستان بهار

آگهی موضوع ماده ۳ قانون و ماده ۱۳ آیین‌نامه قانون تعیین تکلیف وضعیت ثبتی اراضی و ساختمان‌های فاقد سند رسمی

برابر رأی شماره ۱۴۰۵۴۶۰۳۲۶۰۰۱۰۰۲۰۳۸ مورخ ۱۴۰۵/۰۴/۰۸ هیأت اول موضوع قانون تعیین تکلیف وضعیت ثبتی اراضی و ساختمان‌های فاقد سند رسمی مستقر در واحد ثبتی حوزه ثبت ملک همدان ناحیه یک تصرفات مالکانه و بلامعارض متقاضی آقای محمدعلی رحمانی مهران فرزند غلامعلی به شماره شناسنامه ۸۴۹ صادره از قهاوند در ششدانگ یک باب خانه به مساحت ۹۹/۲۹ مترمربع قسمتی از پلاک ۱۲۴ فرعی از ۹ اصلی واقع در حومه بخش یک همدان به نشانی میدان شیرسنگی خریداری مع الواسطه از مالک رسمی خانم ملوک معمار باشی محرز گردیده است. لذا به منظور اطلاع عموم مراتب در دو نوبت به فاصله ۱۵ روز آگهی می‌شود، در صورتی که اشخاص نسبت به صدور سند مالکیت متقاضی اعتراضی داشته باشند می‌توانند از تاریخ انتشار اولین آگهی به مدت دو ماه اعتراض خود را به این اداره تسلیم و پس از اخذ رسید، ظرف مدت یک ماه از تاریخ تسلیم اعتراض، دادخواست خود را به مراجع قضایی تقدیم نمایند. بدیهی است در صورت انقضای مدت مذکور و عدم وصول اعتراض طبق مقررات سند مالکیت صادر خواهد شد.(م الف ۱۴۱۷)

تاریخ انتشار نوبت اول: ۱۴۰۵/۰۴/۲۸

تاریخ انتشار نوبت دوم: ۱۴۰۵/۰۵/۱۲

حمید سلگی– رئیس اداره ثبت اسناد و املاک ناحیه یک همدان

آگهی قانون تعیین تکلیف وضعیت ثبتی اراضی و ساختمانهای فاقد سند رسمی حوزه ثبتی تویسرکان

نظر به اینکه هیات موضوع قانون تعیین تکلیف وضعیت ثبت اراضی و ساختمانهای فاقد سند رسمی مستقر در اداره ثبت اسناد و املاک تویسرکان به موجب رای شماره ۱۴۰۵۶۰۳۲۶۰۰۴۰۰۱۵۸۰ به تاریخ ۱۴۰۵/۰۳/۱۹ تصرف مالکانه اقای علی اصغر کولیوند فرزند حسین متقاضی پرونده کلاسه ۱۴۰۴۱۱۴۴۲۶۰۰۴۰۰۱۳۷۲ در ششدانگ یک قطعه باغ به مساحت ۳۴۷۵،۰۲ مترمربع پلاک شماره فرعی از ۴۳۷۰ اصلی واقع در بخش یک تویسرکان مالک رسمی صدیقه محمدی محرز گردیده است لذا مفاد رای صادره باستناد ماده ۳ قانون و ماده ۱۳ آئین نامه قانون مذکور در دو نوبت به فاصله ۱۵ روز در این روزنامه آگهی می‌گردد در صورتیکه شخص یا اشخاص ذینفع به رای صادره اعتراض داشته باشند از تاریخ انتشار این آگهی تا دو ماه اعتراض خود را به اداره ثبت تویسرکان تسلیم و رسید عرض حال جهت ارائه به دادگاه صالحه دریافت نمایند. ضمناً معترض باید ظرف مدت یکماه از تاریخ تسلیم اعتراض به مرجع قضایی دادخواست تقدیم و رسید آن را به ثبت محل ارائه نمایند. در غیر اینصورت متقاضی می‌تواند گواهی عدم دادخواست را از دادگاه دریافت و به اداره ثبت تسلیم نماید که اداره ثبت نیز بدون توجه به اعتراض عملیات ثبتی را برابر مقررات ادامه خواهد داد. ضمناً صدور سند مالکیت مانع مراجعه متضرر به دادگاه نمی‌باشد. (م الف ۲۹۸۹)

تاریخ انتشار نوبت اول: ۱۴۰۵/۰۴/۲۸

تاریخ انتشار نوبت دوم: ۱۴۰۵/۰۵/۱۲

محمدعلی جلیلوند– مدیرواحد ثبتی شهرستان تویسرکان

آگهی موضوع ماده ۳ قانون و ماده ۱۳ آیین‌نامه قانون تعیین تکلیف وضعیت ثبتی اراضی و ساختمان‌های فاقد سند رسمی

برابر رأی شماره ۱۴۰۴۶۰۳۲۶۰۰۶۰۱۵۰۶۷- ۱۴۰۴۶۰۳۲۶۰۰۶۰۱۵۰۵۷ – ۱۴۰۴/۱۱/۰۴ و ۱۴۰۴۶۰۳۲۶۰۰۶۰۰۱۵۵۶۴-۱۴۰۴/۱۱/۱۴ هیأت اول موضوع قانون تعیین تکلیف وضعیت ثبتی اراضی و ساختمان‌های فاقد سند رسمی مستقر در واحد ثبتی حوزه ثبت ملک ملایر تصرفات مالکانه و بلامعارض متقاضی اسمعیل سبزیانی فرزند جواد به شماره شناسنامه ۲۹ کدملی ۳۹۳۳۰۳۹۷۸۹ صادره از ۱- شش دانگ یک قطعه باغ به مساحت ۱۲۱۹/۳۵ مترمربع ۲– ششدانگ یک قطعه باغ به مساحت ۱۹۵۶/۳۷ متر مربع ۳– ششدانگ یک قطعه باغ به مساحت ۱۲۵۹/۰۵ متر مربع قسمتی از اراضی فرهنگ پلاک ۲۲۸۳ فرعی از ۲۰۶۶ اصلی واقع در بخش ۱ ملایر خریداری از مالک رسمی مازیار فرهنگ محرز گردیده است. لذا به منظور اطلاع عموم مراتب در دو نوبت به فاصله ۱۵ روز آگهی می‌شود، در صورتی که اشخاص نسبت به صدور سند مالکیت متقاضی اعتراضی داشته باشند می‌توانند از تاریخ انتشار اولین آگهی به مدت دو ماه اعتراض خود را به این اداره تسلیم و پس از اخذ رسید، ظرف مدت یک ماه از تاریخ تسلیم اعتراض، دادخواست خود را به مراجع قضایی تقدیم نمایند. بدیهی است در صورت انقضای مدت مذکور و عدم وصول اعتراض طبق مقررات سند مالکیت صادر خواهد شد.(م الف ۴۹۲)

تاریخ انتشار نوبت اول: ۱۴۰۵/۰۴/۱۳

تاریخ انتشار نوبت دوم: ۱۴۰۵/۰۴/۲۸

مرتضی مسعودی– رئیس اداره ثبت اسناد و املاک شهرستان ملایر

آگهی قانون تعیین تکلیف وضعیت ثبتی اراضی و ساختمانهای فاقد سند رسمی حوزه ثبتی تویسرکان

نظر به اینکه هیات موضوع قانون تعیین تکلیف وضعیت ثبت اراضی و ساختمانهای فاقد سند رسمی مستقر در اداره ثبت اسناد و املاک تویسرکان به موجب رای شماره ۱۴۰۴۱۱۴۴۲۶۰۰۴۰۱۳۶۲۰ به تاریخ ۱۴۰۴/۱۱/۲۰ تصرف مالکانه اقای یارعلی عبدالمالکی فرزند محمد متقاضی پرونده کلاسه ۱۴۰۳۱۱۴۴۲۶۰۰۴۰۰۱۴۹۷ در ششدانگ یک قطعه باغ به مساحت ۸۹۲،۳۹ مترمربع پلاک شماره فرعی از ۱۵ اصلی واقع در بخش ۳ تویسرکان مالک رسمی یارعلی عبدالمالکی محرز گردیده است لذا مفاد رای صادره باستناد ماده ۳ قانون و ماده ۱۳ آئین نامه قانون مذکور در دو نوبت به فاصله ۱۵ روز در این روزنامه آگهی می‌گردد در صورتیکه شخص یا اشخاص ذینفع به رای صادره اعتراض داشته باشند از تاریخ انتشار این آگهی تا دو ماه اعتراض خود را به اداره ثبت تویسرکان تسلیم و رسید عرض حال جهت ارائه به دادگاه صالحه دریافت نمایند. ضمناً معترض باید ظرف مدت یکماه از تاریخ تسلیم اعتراض به مرجع قضایی دادخواست تقدیم و رسید آن را به ثبت محل ارائه نمایند. در غیر اینصورت متقاضی می‌تواند گواهی عدم دادخواست را از دادگاه دریافت و به اداره ثبت تسلیم نماید که اداره ثبت نیز بدون توجه به اعتراض عملیات ثبتی را برابر مقررات ادامه خواهد داد. ضمناً صدور سند مالکیت مانع مراجعه متضرر به دادگاه نمی‌باشد. (م الف ۲۹۹۲)

تاریخ انتشار نوبت اول: ۱۴۰۵/۰۴/۲۸

تاریخ انتشار نوبت دوم: ۱۴۰۵/۰۵/۱۲

محمدعلی جلیلوند– مدیرواحد ثبتی شهرستان تویسرکان

آگهی قانون تعیین تکلیف وضعیت ثبتی اراضی و ساختمانهای فاقد سند رسمی حوزه ثبتی تویسرکان

نظر به اینکه هیات موضوع قانون تعیین تکلیف وضعیت ثبت اراضی و ساختمانهای فاقد سند رسمی مستقر در اداره ثبت اسناد و املاک تویسرکان به موجب رای شماره ۱۴۰۴۱۱۴۴۲۶۰۰۴۰۱۳۶۲۱ به تاریخ ۱۴۰۴/۱۱/۲۰ تصرف مالکانه اقای یارعلی عبدالمالکی فرزند محمد متقاضی پرونده کلاسه ۱۴۰۳۱۱۴۴۲۶۰۰۴۰۰۱۴۹۸ در ششدانگ یک قطعه باغ به مساحت ۶۴۵،۸۱ مترمربع پلاک شماره فرعی از ۱۵ اصلی واقع در بخش ۳ تویسرکان مالک رسمی یارعلی عبدالمالکی محرز گردیده است لذا مفاد رای صادره باستناد ماده ۳ قانون و ماده ۱۳ آئین نامه قانون مذکور در دو نوبت به فاصله ۱۵ روز در این روزنامه آگهی می‌گردد در صورتیکه شخص یا اشخاص ذینفع به رای صادره اعتراض داشته باشند از تاریخ انتشار این آگهی تا دو ماه اعتراض خود را به اداره ثبت تویسرکان تسلیم و رسید عرض حال جهت ارائه به دادگاه صالحه دریافت نمایند. ضمناً معترض باید ظرف مدت یکماه از تاریخ تسلیم اعتراض به مرجع قضایی دادخواست تقدیم و رسید آن را به ثبت محل ارائه نمایند. در غیر اینصورت متقاضی می‌تواند گواهی عدم دادخواست را از دادگاه دریافت و به اداره ثبت تسلیم نماید که اداره ثبت نیز بدون توجه به اعتراض عملیات ثبتی را برابر مقررات ادامه خواهد داد. ضمناً صدور سند مالکیت مانع مراجعه متضرر به دادگاه نمی‌باشد. (م الف ۲۹۹۱)

تاریخ انتشار نوبت اول: ۱۴۰۵/۰۴/۲۸

تاریخ انتشار نوبت دوم: ۱۴۰۵/۰۵/۱۲

محمدعلی جلیلوند– مدیرواحد ثبتی شهرستان تویسرکان

آگهی موضوع ماده ۳ قانون و ماده ۱۳ آیین‌نامه قانون تعیین تکلیف وضعیت ثبتی اراضی و ساختمان‌های فاقد سند رسمی

برابر آرای شماره ۱۴۰۵۶۰۳۲۶۰۰۶۰۰۳۸۹۲ مورخه ۱۴۰۵/۰۳/۲۵ هیأت اول موضوع قانون تعیین تکلیف وضعیت ثبتی اراضی و ساختمان‌های فاقد سند رسمی مستقر در واحد ثبتی حوزه ثبت ملک ملایر تصرفات مالکانه و بلامعارض متقاضی کامران رئیسی فرزند علی رضا به شماره شناسنامه ۷ صادره از ۳۹۳۳۲۳۲۵۴۶ صادره از ملایر در شش دانگ اعیانی یک قطعه باغ ویلا به مساحت ۲۰۷۰/۰۹ مترمربع قسمتی از اراضی روستای ازناو پلاک ۲۰۶۲ اصلی واقع در بخش ۱ ملایر خریداری از مالک رسمی عباسقلی کشاورزیان محرز گردیده است. لذا به منظور اطلاع عموم مراتب در دو نوبت به فاصله ۱۵ روز آگهی می‌شود، در صورتی که اشخاص نسبت به صدور سند مالکیت متقاضی اعتراضی داشته باشند می‌توانند از تاریخ انتشار اولین آگهی به مدت دو ماه اعتراض خود را به این اداره تسلیم و پس از اخذ رسید، ظرف مدت یک ماه از تاریخ تسلیم اعتراض، دادخواست خود را به مراجع قضایی تقدیم نمایند. بدیهی است در صورت انقضای مدت مذکور و عدم وصول اعتراض طبق مقررات سند مالکیت صادر خواهد شد.(م الف ۴۶۸)

تاریخ انتشار نوبت اول: ۱۴۰۵/۰۴/۱۳

تاریخ انتشار نوبت دوم: ۱۴۰۵/۰۴/۲۸

مرتضی مسعودی– رئیس اداره ثبت اسناد و املاک شهرستان ملایر

آگهی موضوع ماده ۳ قانون و ماده ۱۳ آیین‌نامه قانون تعیین تکلیف وضعیت ثبتی اراضی و ساختمان‌های فاقد سند رسمی

برابر آرای شماره ۱۴۰۵۶۰۳۲۶۰۰۶۰۰۳۰۶۲- ۱۴۰۵۶۰۳۲۶۰۰۶۰۰۳۰۵۳ مورخه ۱۴۰۵/۰۳/۱۱ هیأت اول موضوع قانون تعیین تکلیف وضعیت ثبتی اراضی و ساختمان‌های فاقد سند رسمی مستقر در واحد ثبتی حوزه ثبت ملک ملایر تصرفات مالکانه و بلامعارض متقاضی محمدرضا ابراهیمی فرزند محمد جواد به شماره شناسنامه و کدملی ۳۹۲۰۳۹۸۶۷۱ صادره از ملایر ۱- دو دانگ مشاع شش دانگ یک قطعه زمین مزروعی به مساحت ۵۹۰۹ مترمربع ۲- دو دانگ مشاع ششدانگ یک قطعه زمین مزروعی به مساحت ۴۷۷۲۰/۲۵ مترمربع قسمتی از اراضی روستای کمربنه پلاک ۴۹ اصلی واقع در بخش ۴ ملایر خریداری از مالک رسمی محمدجواد ابراهیمی محرز گردیده است. لذا به منظور اطلاع عموم مراتب در دو نوبت به فاصله ۱۵ روز آگهی می‌شود، در صورتی که اشخاص نسبت به صدور سند مالکیت متقاضی اعتراضی داشته باشند می‌توانند از تاریخ انتشار اولین آگهی به مدت دو ماه اعتراض خود را به این اداره تسلیم و پس از اخذ رسید، ظرف مدت یک ماه از تاریخ تسلیم اعتراض، دادخواست خود را به مراجع قضایی تقدیم نمایند. بدیهی است در صورت انقضای مدت مذکور و عدم وصول اعتراض طبق مقررات سند مالکیت صادر خواهد شد.(م الف ۴۹۴)

تاریخ انتشار نوبت اول: ۱۴۰۵/۰۴/۱۳

تاریخ انتشار نوبت دوم: ۱۴۰۵/۰۴/۲۸

مرتضی مسعودی– رئیس اداره ثبت اسناد و املاک شهرستان ملایر

آگهی موضوع ماده ۳ قانون و ماده ۱۳ آیین‌نامه قانون تعیین تکلیف وضعیت ثبتی اراضی و ساختمان‌های فاقد سند رسمی

برابر آرای شماره ۱۴۰۲۶۰۳۲۶۰۰۶۰۰۳۴۱۷ مورخه ۱۴۰۲/۱۲/۰۵ هیأت اول موضوع قانون تعیین تکلیف وضعیت ثبتی اراضی و ساختمان‌های فاقد سند رسمی مستقر در واحد ثبتی حوزه ثبت ملک ملایر تصرفات مالکانه و بلامعارض متقاضی رضا عزیزی والا فرزند حشمت اله به شماره شناسنامه ۱۴ کدملی ۳۹۳۴۳۳۷۶۴۳ صادره از زنگنه شش دانگ اعیانی یک باب خانه مسکونی به مساحت ۹۱/۶۸ مترمربع قسمتی از اراضی پلاک ۷۲۶ فرعی از۵۱ فرعی از ۲۱۴۳ اصلی واقع در بخش ۱ ملایر خریداری از مالک رسمی محرز گردیده است. لذا به منظور اطلاع عموم مراتب در دو نوبت به فاصله ۱۵ روز آگهی می‌شود، در صورتی که اشخاص نسبت به صدور سند مالکیت متقاضی اعتراضی داشته باشند می‌توانند از تاریخ انتشار اولین آگهی به مدت دو ماه اعتراض خود را به این اداره تسلیم و پس از اخذ رسید، ظرف مدت یک ماه از تاریخ تسلیم اعتراض، دادخواست خود را به مراجع قضایی تقدیم نمایند. بدیهی است در صورت انقضای مدت مذکور و عدم وصول اعتراض طبق مقررات سند مالکیت صادر خواهد شد.(م الف ۴۷۸)

تاریخ انتشار نوبت اول: ۱۴۰۵/۰۴/۱۳

تاریخ انتشار نوبت دوم: ۱۴۰۵/۰۴/۲۸

مرتضی مسعودی– رئیس اداره ثبت اسناد و املاک شهرستان ملایر

آگهی موضوع ماده ۳ قانون و ماده ۱۳ آیین‌نامه قانون تعیین تکلیف وضعیت ثبتی اراضی و ساختمان‌های فاقد سند رسمی

برابر آرای شماره ۱۴۰۵۶۰۳۲۶۰۰۶۰۰۲۷۸۰-۱۴۰۵۶۰۳۲۶۰۰۶۰۰۲۷۸۶ مورخه ۱۴۰۵/۰۳/۰۵ هیأت اول موضوع قانون تعیین تکلیف وضعیت ثبتی اراضی و ساختمان‌های فاقد سند رسمی مستقر در واحد ثبتی حوزه ثبت ملک ملایر تصرفات مالکانه و بلامعارض متقاضی غلامرضا عظیمی ناظر فرزند براتعلی به شماره شناسنامه ۴۳۲ صادره از ۳۹۳۱۳۳۹۵۷۲ در شش دانگ یک قطعه زمین مزروعی به مساحت ۱۲۳۹/۰۸ مترمربع ۲-ششدانگ یک قطعه باغ به مساحت ۱۰۳۱/۴۶ مترمربع قسمتی از اراضی روستای آشاقی قلعه پلاک ۷۷ اصلی واقع در بخش ۲ ملایر خریداری از مالک رسمی علی محمد ترک محرز گردیده است. لذا به منظور اطلاع عموم مراتب در دو نوبت به فاصله ۱۵ روز آگهی می‌شود، در صورتی که اشخاص نسبت به صدور سند مالکیت متقاضی اعتراضی داشته باشند می‌توانند از تاریخ انتشار اولین آگهی به مدت دو ماه اعتراض خود را به این اداره تسلیم و پس از اخذ رسید، ظرف مدت یک ماه از تاریخ تسلیم اعتراض، دادخواست خود را به مراجع قضایی تقدیم نمایند. بدیهی است در صورت انقضای مدت مذکور و عدم وصول اعتراض طبق مقررات سند مالکیت صادر خواهد شد.(م الف ۴۶۶)

تاریخ انتشار نوبت اول: ۱۴۰۵/۰۴/۱۳

تاریخ انتشار نوبت دوم: ۱۴۰۵/۰۴/۲۸

مرتضی مسعودی– رئیس اداره ثبت اسناد و املاک شهرستان ملایر

گفتگوی خبرنگار روزنامه با جوان ۳۶ ساله

کلیه می‌فروشم تا سرپناه داشته باشم

» نیلوفر بهرمندنژاد

صبح شنبه است؛ مانند هر هفته مسیر همیشگی محل کارم را می‌روم. خیابان‌ها آرام‌آرام شلوغ می‌شوند و آدم‌ها هر کدام درگیر آغاز یک روز تازه‌اند. در میان این رفت‌وآمدهای معمول، نوشته‌ای کوچک روی بدنه یک باجه ایستگاه اتوبوس، نگاهم را متوقف می‌کند.

برگه‌ای ساده که با چند تکه چسب به دیواره باجه چسبانده شده، اما چند کلمه روی آن سنگینی عجیبی دارد: «فروش کلیه سالم، گروه خونی B+، آزمایش HLA، فوری، قیمت توافقی.»

چند لحظه خیره می‌مانم. ذهنم درگیر می‌شود. ابتدا مانند بسیاری از آگهی‌هایی که هر روز در گوشه و کنار شهر دیده می‌شوند، تصمیم می‌گیرم بی‌تفاوت از کنارش عبور کنم. چند قدم جلوتر می‌روم، اما چیزی در آن چند کلمه کوتاه مرا وادار به برگشتن می‌کند. دوباره به آگهی نگاه می‌کنم، از آن عکس می‌گیرم و شماره تلفنی را که پایین برگه نوشته شده، ذخیره می‌کنم.

تماس می‌گیرم. چند بوق کوتاه می‌خورد و صدای مردی جوان از پشت خط پاسخ می‌دهد. نمی‌دانم چرا، اما انتظار نداشتم فردی با چنین صدای جوانی پشت این آگهی باشد. شاید در ذهنم فروش کلیه با روایت‌های دیگری گره خورده بود؛ اما حالا جوانی آن سوی خط ایستاده که تصمیم گرفته بخشی از بدنش را بفروشد تا شاید بتواند بخشی از زندگی‌اش را دوباره به دست بیاورد.

خودم را معرفی می‌کنم و می‌گویم خبرنگار هستم و می‌خواهم درباره علت انتشار این آگهی با او صحبت کنم. تصور می‌کنم شاید تمایلی به گفت‌وگو نداشته باشد، اما واکنشش برخلاف انتظار است. هنوز صحبت من تمام نشده که می‌گوید: «اگر قرار است صدای من به گوش مسئولان برسد، حاضر هستم صحبت کنم.»

آن سوی خط، ع- ف، جوان ۳۶ ساله‌ای است که روایت زندگی‌اش، روایت سال‌ها تلاش، تنهایی و جست‌وجوی یک جای امن برای ادامه زندگی است. خودش می‌گوید پدر و مادرش را از دست داده و دیگر کسی را ندارد که بتواند در روزهای سخت به او تکیه کند. نه خانه‌ای دارد که شب‌ها به آن پناه ببرد و نه شغلی ثابت که بتواند با درآمدش آینده‌ای برای خود بسازد.

او از روزهایی می‌گوید که برای تأمین هزینه‌های زندگی، هر کاری پیدا کند انجام می‌دهد؛ از کارگری روزمزد گرفته تا تخلیه بار و کارهای موقت. اما درآمدهای پراکنده و هزینه‌های رو به افزایش زندگی، اجازه نداده است بتواند حتی ابتدایی‌ترین نیاز یک زندگی معمولی؛ یعنی داشتن یک سقف امن را فراهم کند.

ع- ف می‌گوید که مدت‌هاست شب‌هایش شبیه روزهایش نیست. تابستان‌ها گاهی پارک‌ها پناهگاه او هستند و در روزهای سرد سال، سرما و خیابان همراه همیشگی‌اش شده‌اند. شب‌هایی که بسیاری از مردم در خانه‌هایشان به خواب می‌روند، او باید جایی برای ماندن پیدا کند؛ جایی که فقط چند ساعت بتواند از سرمای هوا و ناامنی خیابان‌ها دور بماند.

تلخ‌ترین بخش روایتش، شب‌هایی است که در خیابان سپری می‌کند. می‌گوید امنیت ندارد؛ بارها وسایل و حتی کفشش دزدیده شده است. زمستان‌ها، وقتی برف و یخبندان خیابان‌ها را سفیدپوش می‌کند، نه جایی برای خواب دارد و نه پناهی برای گرم شدن. تنها راهش قدم زدن تا سپیده‌دم است؛ ساعت‌ها راه رفتن در خیابان‌های یخ‌زده، فقط برای آنکه از سرما جان سالم به در ببرد. صبح که هوا روشن می‌شود، به مسجد یا امامزاده‌ای پناه می‌برد تا چند ساعتی از سرمای استخوان‌سوز فاصله بگیرد.

او در ادامه می‌گوید: من کار خلافی نکرده‌ام. دارم از جان خودم مایه می‌گذارم تا شاید بتوانم یک سرپناه داشته باشم. برای من، فروش عضوی از بدن نه یک انتخاب، بلکه آخرین پله‌ای است که پیش از سقوط کامل زیر پایش باقی مانده است.

او روایت می‌کند که با دستمزدهای روزانه و درآمد در بهترین حالت ممکن است به حدود ۱۵ میلیون تومان در ماه برسد، دیگر هیچ امیدی برای ساختن آینده باقی نمانده است. هر روز در گوشه‌ای کارگری می‌کند؛ یک روز بار تخلیه می‌کند، روزی دیگر در ساختمانی یا کارگاهی مشغول می‌شود و هرچه دستش برسد، خرج همان روز می‌شود. اما با این درآمد، نه توان اجاره خانه دارد، نه امیدی برای ازدواج و تشکیل خانواده.

این جوان ۳۶ ساله با حسرت می‌گوید: من هم حق زندگی دارم. دلم می‌خواهد ازدواج کنم، خانه داشته باشم و مثل هر انسان دیگری زندگی کنم. اما وقتی هر جا برای کار می‌روم، ضامن، سفته، سابقه کار یا تأهل می‌خواهند، من باید چه کار کنم؟

او بارها به نهادهای حمایتی مراجعه کرده، اما پاسخ‌هایی شنیده که راهی پیش پایش نگذاشته است. از کمیته امداد گرفته تا جست‌وجوی کار در همدان و تهران؛ همه جا یا شرایطی داشته که از عهده‌اش خارج بوده یا دری به رویش باز نشده است. حتی برای سرایداری نیز به او گفته‌اند باید متأهل باشد یا ضامن معرفی کند؛ شرایطی که برای مردی بی‌خانمان، دست‌نیافتنی است.

او تأکید می‌کند که انتشار آگهی فروش کلیه از سر هیجان یا اعتراض سیاسی نبوده است. می‌گوید اگر حداقل‌های یک زندگی را داشت، هرگز به چنین تصمیمی فکر نمی‌کرد. "آدمی که دلخوشی داشته باشد، هیچ‌وقت این کار را نمی‌کند. من فقط می‌خواهم زندگی کنم".

پس از انتشار آگهی، تماس‌های بسیاری دریافت کرده است؛ اما نه از خریداران، بلکه از افرادی که خودشان نیز در فکر فروش کلیه هستند. زن، مرد و حتی جوانانی که به گفته او، همگی با یک درد مشترک تماس گرفته‌اند؛ نداشتن راهی برای ادامه زندگی.

در پایان گفت‌وگو، دیگر از خودش نمی‌گوید؛ مخاطبش مسئولان هستند. با صدایی که خستگی در آن موج می‌زند، تنها یک درخواست دارد: خواهش می‌کنم صدای من را به مسئولان برسانید. من هم شهروند این شهر و بوم هستم، من هم زاده همین آب و خاکم. فقط می‌خواهم فرصتی برای زندگی داشته باشم؛ یک کار، یک سرپناه و امیدی برای ادامه دادن، بیشتر از این چیزی نمی‌خواهم.

انتشار این آگهی برای او نه یک تصمیم ناگهانی و نه اقدامی برای جلب توجه بوده است. می‌گوید وقتی راه‌های دیگر را امتحان کرده و نتیجه‌ای نگرفته، به این فکر افتاده که شاید با فروش کلیه بتواند فرصتی برای آغاز دوباره پیدا کند؛ فرصتی برای داشتن یک اتاق کوچک، یک کار ثابت و زندگی‌ای که سال‌هاست از آن محروم مانده است.

در میان صحبت‌هایش، بیش از هر چیز یک خواسته شنیده می‌شود؛ دیده شدن. او نمی‌خواهد فقط به عنوان فردی که آگهی فروش کلیه نصب کرده شناخته شود. می‌خواهد داستان پشت آن برگه کوچک شنیده شود؛ داستان انسانی که می‌گوید هنوز امید دارد، هنوز می‌خواهد زندگی کند و تنها درخواستش این است که فرصتی برای ایستادن دوباره داشته باشد.

گاهی یک آگهی کوچک در گوشه‌ای از شهر، فقط یک نوشته روی کاغذ نیست؛ پنجره‌ای است به زندگی آدم‌هایی که در سکوت، با دشواری‌هایی بزرگ‌تر از توانشان دست‌وپنجه نرم می‌کنند.

جالب است بدانید ایران تقریبا تنها کشوری است که خرید و فروش اعضای بدن در آن منع قانونی ندارد و در سایر کشورها نمی‌توان با نصب و منتشر کردن یک آگهی به راحتی چوب حراج بر اعضای بدن زد.

اهداکنندگان به ازای اهدای کلیه خود از خریدار یا بخش دولتی مبلغی را دریافت می‌کنند. در این سیستم لیست انتظار کنار گذاشته می‌شود اما مخالفان این طرح می‌گویند که این کار به ضرر قشر ضعیف و آسیب‌پذیر است؛ در ایران حداکثر سن اهدای کلیه ۳۶ سال است و فرد هر چه به این سن نزدیک‌تر باشد، قیمت کمتری باید درخواست کند.

بر اساس طرحی که سال ۱۳۷۶ در ایران به تصویب رسید، دولت موظف می‌شود که به ازای هر کلیه مبلغی را به اهداکننده بدهد و تا یک سال او را بیمه کند. اما در حال حاضر بیشتر پیوندها به شکل خصوصی انجام می‌شود.

سازمان بهداشت جهانی نیز معتقد است که فروش کلیه باید ممنوع شود. در بیانیه استانبول این سازمان آمده است: تجارت پیوند کلیه اهداکنندگان فقیر و آسیب‌پذیر را هدف خواهد گرفت. این مسأله نابرابری و بی‌عدالتی را ترویج خواهد داد.

نیش و نوش

- کاروکارگر: بانک‌ها سود می‌برند تولید هزینه می‌دهد
- **غیر این باشه، باید تعجب کرد!**
- هفت‌صبح: سود سهامداران در مقابل زیان مصرف‌کنندگان
- **یر به یر میشه؟**
- دُنیایِ اقتصاد: پویایی جدید مسیر تورم
- **هرچی بیشتر می‌گذره، بیشتر جون می‌گیره**
- اعتماد: قمار دوسر باخت آقای ترامپ
- **دیگه چیزی برای از دست دادن نداره**
- ایران: با چالش چله تابستان چه کنیم؟
- **هیچی فقط تا مرز آبپزشدن پیش میریم**
- جام‌جم: سونامی مرگ در اروپا بر اثر گرما
- **این روزها گرما همه رو زده**
- کاروکارگر: فقر و تورم حاشیه‌نشینی را افزایش داده است
- **فقط همین دوتا؟**
- عصر ایرانیان: دنده عقب برجامی مجلس
- **برجام جلو نرفت؛ مجلس عقبش کشید**
- افکار: شاغلان غیر مستمر بیمه می‌شوند
- **شاغلان غیرمستمراما وعده‌ها مستمر**
- تعادل: بانک‌ها در ۲راهی اصلاح
- **با کمک دوستان از ۲راهی وارد ۳راهی میشن**
- جهان صنعت: اقتصاد معلق جنگ
- **ثروت روی هوا، هزینه روی زمین**
- مناقصه‌مزایده: واقعا چرا انسان‌ها رازهایشان را به هوش مصنوعی می‌گویند؟
- **چون دیگه به آدم‌ها نمیشه اعتماد کرد**
- خبرشمال: صنعت نفت با دانش بومی بازسازی می‌شود
- **یعنی غیر بومی‌ها حق نظر دادن هم ندارند**
- مهد تمدن: فناوری، در خدمت مدیریت شهری
- **پس چرا سرعتشون هنوز در حد چراغ نفتیه؟**
- بورس اطلاعات: فصل طلا به سر رسید؟
- **اونم مگه قصه نبود؟**

خبر

۲۴ تا ۳۵ ساله‌ها بیشترین مصرف‌کننده موادمخدر

پیمایش جدید شیوع‌شناسی اعتیاد پس از ۱۰ سال

بر اساس آخرین پیمایش رسمی شیوع‌شناسی اعتیاد که حدود ۱۰ سال قبل انجام شده، میزان شیوع مصرف مواد در کشور حدود ۴/۵ درصد برآورد شده است. با توجه به ضرورت برخورداری از داده‌های دقیق و به‌روز، پیمایش ملی جدید شیوع‌شناسی اعتیاد به سفارش ستاد مبارزه با مواد مخدر در حال انجام است و نتایج آن پس از نهایی شدن، مبنای سیاست‌گذاری‌ها و برنامه‌ریزی‌های آینده قرار خواهد گرفت.

مدیرکل پیشگیری ستاد مبارزه با مواد مخدر با اشاره به اجرای پیمایش ملی شیوع‌شناسی اعتیاد در کشور، گفت: نتایج این پیمایش با ارائه تصویری دقیق از وضعیت مصرف مواد مخدر، مبنای سیاست‌گذاری‌ها و برنامه‌ریزی‌های آینده ستاد مبارزه با مواد مخدر در حوزه پیشگیری از اعتیاد خواهد بود.

به گزارش ایسنا، زهرا عابدینی با اشاره به آخرین وضعیت شیوع مصرف مواد مخدر در کشور اظهار کرد: مطالعات انجام‌شده نشان می‌دهد میزان شیوع مصرف مواد در میان دانش‌آموزان حدود ۱/۵ درصد است، در حالی که این میزان در میان دانشجویان بین ۲/۵ تا ۲/۷ درصد برآورد می‌شود. آمار مربوط به جامعه دانشجویی نیز بر اساس مطالعات و گزارش‌های ادواری وزارت علوم، تحقیقات و فناوری استخراج شده و در دانشگاه‌ها و مناطق مختلف کشور متغیر است.

سلامت

متخصص تغذیه:

برای پیشگیری از گرمازدگی، آب را منظم بنوشید

یک متخصص تغذیه با اشاره به افزایش دمای هوا و ورود کشور به گرم‌ترین روزهای سال، نوشیدن منظم آب، مصرف غذاهای سبک، افزایش مصرف میوه و سبزیجات و رعایت اصول نگهداری مواد غذایی را مهم‌ترین راهکارهای پیشگیری از گرمازدگی، کم‌آبی بدن و مسمومیت‌های غذایی عنوان کرد.

الهام حسینی در گفت وگو با ایرنا افزود: گرمازدگی زمانی رخ می‌دهد که بدن نتواند دمای خود را به‌طور مؤثر تنظیم کند و یکی از مهم‌ترین عوامل پیشگیری از آن، رعایت اصول صحیح تغذیه و تأمین آب بدن است.

وی افزود: افراد باید به طور منظم آب بنوشند و منتظر احساس تشنگی نمانند، زیرا احساس تشنگی به‌طور معمول زمانی ایجاد می‌شود که بدن تا حدودی دچار کم‌آبی شده است.

حسینی اضافه کرد: در این روزهای گرم مصرف وعده‌های غذایی سبک و کم‌چرب نیز اهمیت زیادی دارد، زیرا غذاهای چرب و پرحجم باعث افزایش تولید گرما در بدن و فشار بیشتر بر دستگاه گوارش می‌شوند.

وی با تأکید بر افزایش مصرف میوه‌ها و سبزیجات تازه تصریح کرد: این مواد علاوه بر داشتن آب فراوان، سرشار از پتاسیم، منیزیم، ویتامین C و ترکیبات آنتی‌اکسیدانی هستند و به حفظ تعادل مایعات بدن و کاهش استرس اکسیداتیو ناشی از گرما کمک می‌کنند.

وی افزود: افرادی که در محیط‌های گرم فعالیت بدنی یا تعریق زیادی دارند، علاوه بر آب باید به جبران نمک و مواد معدنی از دست رفته نیز توجه کنند، نوشیدنی حاوی مقدار اندکی نمک، کمی آب‌لیمو همراه با خاکشیر یا تخم شربتی می‌تواند جایگزین مناسبی باشد، البته بیماران مبتلا به دیابت، فشار خون بالا یا سایر بیماری‌های مزمن بهتر است بدون افزودن نمک و با مشورت پزشک از این نوشیدنی استفاده کنند.

این متخصص تغذیه درباره میزان نیاز بدن به مایعات در روزهای گرم اظهار داشت: میزان نیاز به مایعات به سن، وزن، وضعیت سلامت، میزان فعالیت بدنی و شدت تعریق بستگی دارد اما نوشیدن ۸تا ۱۰ لیوان آب در طول شبانه‌روز برای همه افراد ضروری است و در روزهای بسیار گرم یا هنگام فعالیت در فضای باز باید این میزان افزایش یابد.

وی خاطرنشان کرد: بهترین شاخص برای ارزیابی وضعیت آب بدن، علاوه بر احساس تشنگی، رنگ ادرار صبحگاهی است، ادرار زرد روشن نشان‌دهنده دریافت مناسب مایعات است در حالی که ادرار تیره، کاهش حجم ادرار یا خشکی دهان از نشانه‌های اولیه کم‌آبی بدن به شمار می‌رود.

آب ساده بهترین نوشیدنی برای پیشگیری از کم آبی است

حسینی آب ساده را بهترین نوشیدنی برای پیشگیری از کم‌آبی عنوان کرد و گفت: شیر کم‌چرب، دوغ کم‌نمک و بدون گاز و آب طعم‌دار طبیعی بدون شکر افزوده نیز گزینه‌های مناسبی هستند، همچنین افرادی که بیش از یک ساعت فعالیت شدید همراه با تعریق دارند، می‌توانند از محلول خوراکی ORS یا نوشیدنی‌های حاوی الکترولیت برای جبران سدیم و پتاسیم از دست رفته استفاده کنند.

وی با اشاره به خوراکی‌های مناسب روزهای گرم افزود: هندوانه، خربزه، طالبی، توت‌فرنگی، خیار، گوجه‌فرنگی، کاهو، کرفس، ماست، دوغ کم‌نمک و سوپ‌های سبک به حفظ آب بدن کمک می‌کنند.

این متخصص تغذیه ادامه داد: در مقابل، غذاهای بسیار شور مانند چیپس، پفک، فست‌فودها، سوسیس و کالباس، غذاهای چرب و سرخ‌شده، نوشابه‌های شیرین و مصرف بیش از حد نوشیدنی‌های کافئین‌دار باید محدود شود، زیرا می‌توانند خطر کم‌آبی بدن را افزایش دهند.

حسینی درباره مصرف چای، قهوه و نوشابه نیز گفت: برخلاف تصور رایج، مصرف متعادل چای و قهوه در افرادی که به نوشیدن آن عادت دارند، به‌طور معمول باعث کم‌آبی قابل توجه نمی‌شود اما این نوشیدنی‌ها نباید جایگزین آب شوند، مصرف بیش از حد نوشیدنی‌های کافئین‌دار، به‌ویژه اگر همراه با دریافت ناکافی آب باشد، می‌تواند خطر کم‌آبی را افزایش دهد و بهتر است مصرف قهوه به ۲ تا ۳ فنجان در روز محدود شود.

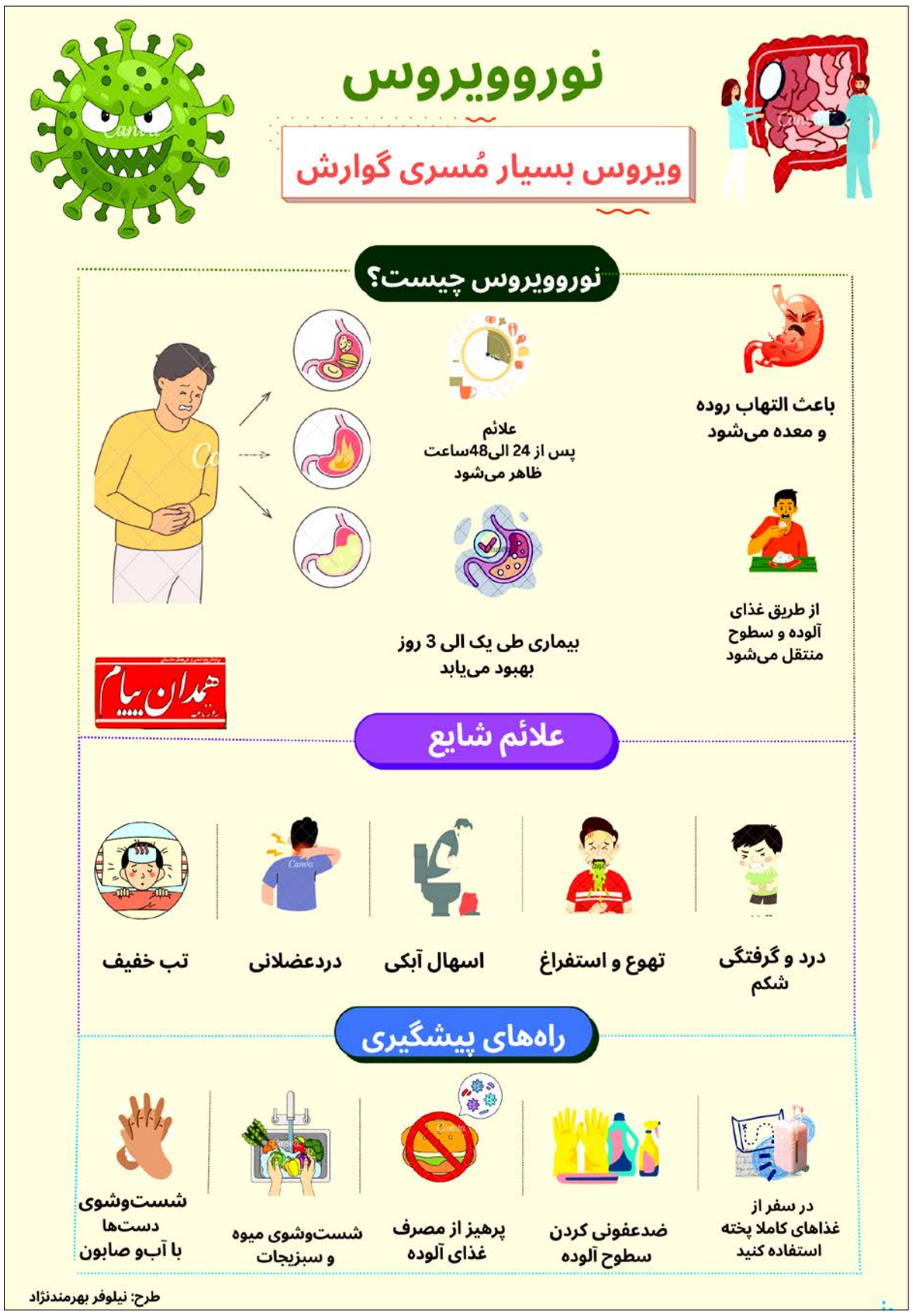

افزایش ۳ برابری یارانه برخی خانوارها قطعی شد

همزمان با اجرای برنامه‌های حمایتی دولت در حوزه جوانـــی جمعیت، افزایش ۳ برابـــری یارانه نقدی برخی خانوارهای کم‌درآمد کلید خورده است.

در شـــرایطی که افزایش هزینه‌های زندگی، رشد قیمت کالاهای اساسی و فشارهای معیشتی، حمایت از خانوارها به‌ویـــژه خانواده‌هـــای دارای فرزند را بیش از گذشـــته ضروری کرده اســـت، دولت اجرای بســـته‌های مختلف حمایتی را در قالب قانـــون حمایت از خانواده و جوانی جمعیـــت با جدیت دنبال می‌کند. این حمایت‌ها با هدف کاهش بخشی از هزینه‌های خانواده‌ها، تشویق فرزندآوری و افزایش امنیت معیشـــتی خانوارهـــای دارای فرزند در قالب یارانه‌هـــای نقدی و غیرنقدی به گروه‌های مختلف پرداخت می‌شود.

در ماه‌های اخیر، موضـــوع افزایش ۳برابری یارانه نقدی برخـــی خانوارها بیش از ســـایر طرح‌های حمایتی مورد توجه قرار گرفته اســـت، به طوری که برای بســـیاری از یارانه بگیران این پرســـش ایجاد شده است که این طرح چیست و شامل چه کسانی خواهد شد. در ادامه به بررسی جزئیات این طرح می‌پردازیم.

بـــه گـــزارش اقتصادآنلایـــن، همزمان با اعـــلام جدول زمان‌بندی واریز یارانه نقدی تیرماه ۱۴۰۵ از سوی سازمان هدفمندســـازی یارانه‌هـــا، رئیس کمیســـیون حمایت از خانواده و جوانی جمعیت مجلس از آغاز اجرای مصوبه افزایش ســـه برابری یارانه فرزندان برخـــی خانوارهای کم‌درآمد خبر داد.

امیرحسین بانکی‌پور با اشاره به توافق انجام‌شده با سازمان هدفمندســـازی یارانه‌ها اعلام کرد که بر اساس الزامات قانون بودجه ســـال ۱۴۰۵ و در راســـتای اجرای ماده ۱۳ قانـــون حمایت از خانـــواده و جوانی جمعیـــت، یارانه فرزندان خانوارهای دهک‌های اول تا چهارم درآمدی که دارای حداقل ۳فرزند هستند، ۳برابر خواهد شد.

بـــه گفته وی، منابع مالی اجرای این طرح از محل حذف تدریجی یارانه دهک‌های پردرآمد تأمین می‌شود و هدف از اجـــرای آن، افزایش حمایت معیشـــتی از خانواده‌های پرجمعیت و کم‌برخوردار و تشویق به فرزندآوری است.

بر اســـاس اعلام مســـئولان، اجرای این طرح به‌صورت یکباره و همزمان برای همه مشمولان انجام نخواهد شد و سازمان هدفمندسازی یارانه‌ها آن را به شکل تدریجی و پلکانی اجرا می‌کند. در نخســـتین مرحله، خانوارهای دارای بیـــش از ۳فرزند در دهک اول درآمدی مشـــمول افزایش یارانه خواهند شـــد و در ادامه، سایر خانوارهای واجد شرایط در دهک‌های دوم، سوم و چهارم نیز به این طرح اضافه می‌شوند.

مطابق قانون، شرط بهره‌مندی از این افزایش یارانه، قرار گرفتـــن خانوار در دهک‌های اول تـــا چهارم درآمدی و داشـــتن حداقل ۳فرزند اســـت. با این حال، زمان اجرای کامل طرح برای همه خانوارهای مشـــمول هنوز به‌طور رســـمی‌اعلام نشده و ادامه روند اجرای آن به تأمین منابع مالی و برنامه‌ریزی سازمان هدفمندسازی یارانه‌ها بستگی خواهد داشت.

سایر طرح‌های حمایتی از خانوارهای دارای فرزند

در کنار اجرای طرح افزایـــش ۳برابری یارانه نقدی، دولت چند برنامـــه حمایتی دیگر را نیز برای مـــادران، کودکان و خانواده‌های دارای فرزند در دستور کار قرار داده که هر کدام گروه مشخصی از مشمولان را تحت پوشش قرار می‌دهد.

طرح امید مادران:

یکی از مهم‌ترین برنامه‌های حمایتی دولت، «کارت امید مادران» اســـت که از ابتدای سال ۱۴۰۵ برای مادرانی که صاحب فرزند شده‌اند، اجرا می‌شود. در قالب این طرح، برای هر کودک تا ۲سال نخست زندگی، ماهانه ۲میلیون تومـــان اعتبار غیرنقدی برای خرید اقلام ضروری کودک از جمله خوراک، پوشاک، پوشک و سایر نیازهای اساسی اختصاص می‌یابـــد. این حمایت بـــدون توجه به تعداد فرزنـــدان یا دهک درآمدی و در صورت احراز شـــرایط پرداخت می‌شود و آخرین مرحله شارژ آن نیز در تیرماه ۱۴۰۵ انجام شده است.

طرح حمایت از کودکان دارای سوءتغذیه:

این طرح با هدف بهبود وضعیت تغذیه کودکان خردسال دارای سوءتغذیه اجرا می‌شود و به‌صورت مستقل از سایر یارانه‌ها پرداخت می‌شود. بر اســـاس ضوابط این طرح، برای هر کودک در دهک‌هـــای اول تا پنجم یک میلیون و ۳۰۰ هـــزار تومان و برای کودکان دهک‌های ششـــم و هفتم ۸۰۰ هزار تومان اعتبار غیرنقدی ماهانه در نظر گرفته شده اســـت. این اعتبار تنها به کودکانی تعلق می‌گیرد که سوءتغذیه آن‌ها از سوی وزارت بهداشت تأیید شده باشد.

طرح یسنا:

طرح «یســـنا» با هدف حمایت از مادران باردار و مادران دارای کودک شیرخوار زیر ۲سال و تقویت امنیت غذایی این خانوارها اجرا می‌شـــود. در ایـــن طرح، اعتبار خرید کالابرگ الکترونیکی برای دهک‌های اول تا ســـوم ۶۵۰ هزار تومـــان و برای دهک‌های چهارم و پنجم ۵۰۰ هزار تومان تعیین شده اســـت. این اعتبار به‌صورت غیرنقدی پرداخت می‌شود و صرفاً برای خرید کالاهای اساسی از فروشگاه‌های طرف قرارداد قابل استفاده خواهد بود.

طرح حمایتی خانواده‌های دارای فرزند چندقلو:

دولت همچنین بسته حمایتی ویژه‌ای را برای خانواده‌های دارای فرزند ۲قلو، ۳قلو، ٤قلو، ٥قلو و بیشتر در نظر گرفته است. بر اساس این طرح، تمامی‌خانواده‌های دارای فرزند چندقلـــو، بدون توجه به دهـــک درآمدی، از یک مرحله اعتبار خرید ســـبد غذایی و پوشـــک کـــودک برخوردار می‌شـــوند. ســـقف این اعتبار ۱۵ میلیون ریال اســـت و مشـــمولان می‌توانند با استفاده از آن، اقلامی‌مانند لبنیات، مواد پروتئینی، حبوبات، غلات، روغن، میوه، سبزیجات، مغزی‌جات و پوشـــک کودک را از فروشگاه‌های طرف قرارداد کالابرگ الکترونیکی تهیه کنند.

در مجموع، اجرای همزمان این بســـته‌های حمایتی نشان می‌دهد دولت در کنار پرداخت یارانه نقدی، تلاش دارد از طریـــق ارائه اعتبارهای غیرنقـــدی و کمک‌هزینه‌های هدفمند، بخشـــی از هزینه‌های خانواده‌های دارای فرزند را جبـــران کند. در ایـــن میان، افزایـــش ۳ برابری یارانه خانوارهای مشـــمول نیز یکی از مهم‌تریـــن برنامه‌های حمایتی سال ۱۴۰۵ به شمار می‌رود که در صورت تأمین کامل منابع، به‌تدریج برای تمامی‌خانوارهای واجد شرایط اجرایی خواهد شد.

مدیر امور آب و فاضلاب شهرستان همدان خبر داد

پایداری آب شرب با رفع فوری شکستگی خط انتقال آب

مدیر امور آب و فاضلاب شهرســـتان همدان از رفع شکستگی خط انتقال ۷۰۰ میلی‌متری آب شرب در مسیر ایستگاه پمپاژ آبشینه به سمت شهرک بهشتی شهر همدان خبر داد و گفت: این عملیات با بسیج نیروهای عملیاتی و در کوتاه‌ترین زمان ممکن انجام شد تا از بروز اختلال در تأمین آب مشترکان جلوگیری شود.

به گزارش روابط عمومی‌امور آبفای شهرســـتان همدان، کمال حســـنی با اعلام این خبر اظهار کرد: در پی وقوع شکســـتگی در خط انتقال ۷۰۰ میلی‌متری آب شرب در مسیر ایستگاه پمپاژ آبشینه به سمت شهرک بهشتی واقع در جـــاده ملایر، اکیپ‌های حـــوادث و اتفاقات این امور بلافاصلـــه در محل حاضر شـــدند و عملیات رفع حادثه را آغاز کردند.

حســـنی تصریح کرد: با برنامه‌ریزی مناســـب، هماهنگی میان واحدهای عملیاتی و تلاش مســـتمر نیروهای فنی، عملیات حفاری، شناســـایی محل شکستگی، تعمیر خط و بازگردانـــدن آن به مدار بهره‌بـــرداری در کمترین زمان ممکن انجام شد.

وی بـــا اشـــاره به اهمیت ایـــن خط انتقـــال در تأمین آب شـــرب بخشـــی از شـــهر همدان تصریـــح کرد: تمامی‌اقدامـــات بـــا هدف حفـــظ پایداری شـــبکه و جلوگیـــری از کاهش فشـــار یا قطعی آب مشـــترکان انجام شد و خوشبختانه این حادثه بدون ایجاد اختلال گسترده در روند آبرسانی مدیریت شد.

مدیر امور آب و فاضلاب شهرستان همدان ضمن قدردانی از تلاش شـــبانه‌روزی کارکنان واحدهای بهره‌برداری و حـــوادث، تأکید کرد: امور آبفا با پایش مســـتمر خطوط انتقـــال و آمادگی کامل اکیپ‌هـــای عملیاتی، در صورت بروز هرگونه حادثه، نســـبت به رفع ســـریع مشکلات و حفظ پایداری خدمات‌رسانی به شهروندان اقدام می‌کند.

خبر

هزینه سفر اربعین با اتوبوس اعلام شد

پیش‌فروش بلیت اتوبوس اربعین ۱۴۰۵ آغاز شـــد و هزینه سفر از تهران با توجه به ظرفیت اتوبوس‌ها متفاوت است.

مدیرعامل اتحادیه تعاونی‌های مســـافربری اظهار کرد: بر اساس نرخ‌های اعلام شـــده از سوی ســـازمان راهداری و حمل‌ونقل جاده‌ای، در ایام اربعین ۱۴۰۵ قیمت بلیت سفر تهران به مهران برای اتوبوس‌های ٤٤ نفره یک میلیون و ۲۵۰ هزار تومان، برای اتوبوس‌هـــای ۳۲ نفره یک میلیون و ۷۰۰ هـــزار تومان و برای اتوبوس‌هـــای ۲۵ تا ۲۷ نفره ۲ میلیون و ۲۰۰ هزار تومان تعیین شده است.

به گزارش تسنیم، احمدرضا عامری با اشاره به نرخ سفر به سایر مرزهای اربعینی افزود: قیمت بلیت مسیر تهران به شلمچه برای اتوبوس‌های ٤٤ نفره یک میلیـــون و ۳۵۰ هزار تومان، ۳۲ نفره یـــک میلیون و ۸۵۰ هزار تومان و اتوبوس‌های با ظرفیت ۲۵ تا ۲۷ نفر نیز ۲ میلیون و ۳۵۰ هزار تومان خواهد بود.

عامری ادامه داد: در مســـیر تهران به خســـروی نیز زائران برای استفاده از اتوبوس ٤٤ نفره باید یک میلیون و ۱۰۰ هزار تومان، اتوبوس ۳۲ نفره یک میلیون و ۵۵۰ هزار تومان و اتوبوس‌های ۲۵ تا ۲۷ نفره یک میلیون و ۹۵۰ هزار تومان پرداخت کنند.

مدیرعامل اتحادیه تعاونی‌های مســـافربری با اعلام این‌که نرخ بلیت اتوبوس از دیگر شهرهای کشور به سایر مرزهای خروجی اربعین از جمله چذابه، باشماق و تمرچین بزودی اعلام می‌شود، یادآور شد: نرخ‌های اعلام شده برای ایام اربعین است و پس از آن، نرخ‌ها به حالت قبلی باز می‌گردد.

چرا بخشودگی های قانونی برای مالیت دهندگان اعمال نمی‌شود؟

یکـــی از گلایه‌های جدی فعالان اقتصادی، نحوه برخورد با جرایم مالیاتی است.

به گزارش خبرآنلاین، بسیاری از مؤدیان باوجود همه مشکلات، اصـــل مالیات خود را پرداخت می‌کننـــد و برای ایفای تعهدات قانونی تلاش دارند. اما هنگام درخواست بخشودگی جرایم، با وجود آنکه قانون در موارد مقرر اختیار بخشودگی گسترده‌تری را دراختیار سازمان امور مالیاتی قرار داده است، در عمل بخش محدودی از جرایم بخشوده می‌شود.

بـــرای کارفرمایی که ماه‌ها با کاهش فروش، مشـــکلات بانکی، اختلال در واردات و افزایش هزینه‌ها روبه‌رو بوده، این پرسش طبیعی است که آیا شرایط خاص اقتصادی نیز در تصمیم‌گیری‌ها مورد توجه قرار می‌گیرد یا خیر؟

بخش خصوصی انتظار حـــذف مالیات یا نادیده گرفتن حقوق دولت را ندارد. انتظار دارد میان کســـی که عمدا قانون را نقض می‌کند و بنگاهی که در شـــرایط دشـــوار اقتصـــادی برای بقا تلاش می‌کند، تفاوت وجود داشـــته باشـــد. حمایت از مؤدی خوش‌حســـاب، امتیاز دادن نیست؛ ســـرمایه‌گذاری برای حفظ تولید، اشتغال و درآمدهای آینده دولت است.

نوبت دوم

شرکت آب و فاضلاب استان همدان
(سهامی خاص)

فراخوان مزایده عمومی

فروش لوازم مازاد و اسقاط انبار

شرکت آب و فاضلاب استان همدان (سهامی خاص) در نظر دارد اموال زیر را از طریق مزایده عمومی به فروش برساند. متقاضیان می توانند با ارائه درخواست کتبی و فیش واریزی به مبلغ ۳،۰۰۰،۰۰۰ ریال به شماره شبا IR ۲۸۰۱۹۰۰۰۰۰۰۰۱۰۱۳۹۶۱۹۷۰۰۱ بانک صادرات شعبه آزادی،جهت تهیه اسناد مزایده به دفتر قراردادهای شرکت آب و فاضلاب استان همدان به آدرس مندرج در فراخوان مراجعه نمایند.

ردیف	شرح مزایده	مقدار (تقریبی)	قیمت کارشناسی (ریال)	مبلغ تضمین شرکت درمزایده (ریال)	توضیحات / محل
۱	کنتورآب برنجی وشیرآلات برنجی اسقاط به همراه مکانیسم پلاستیکی وشیشه ناخالص	۷،۰۰۰کیلو گرم	۶۱،۶۰۰،۰۰۰،۰۰۰	۲،۶۹۴،۰۰۰،۰۰۰	انبار خیابان آزاد
۲	لوازم موتور خانه مرکزی ساختمان۱۲۲ امامزاده عبدالله (شامل دیگ،مشعل،لوله و اتصالات و شیرآلات)	۱مجموعه	۹۰۰،۰۰۰،۰۰۰	۴۵،۰۰۰،۰۰۰	ساختمان ۱۲۲ امامزاده عبدالله
۳	الکترو موتور و پمپ شناور اسقاط طبق ریز (فاقد سیم و پروانه برنجی)	۵۰۰۰ کیلو گرم	۲،۱۰۰،۰۰۰،۰۰۰	۱۰۵،۰۰۰،۰۰۰	انبار – خیابان آزاد
۴	انواع الکترو موتور وپمپ شناور اسقاط طبق ریز(با سیم وپروانه برنجی)	۳۰۰۰ کیلو گرم	۳،۶۰۰،۰۰۰،۰۰۰	۱۸۰،۰۰۰،۰۰۰	انبار – خیابان آزاد
		جمع کل	۶۸،۲۰۰،۰۰۰،۰۰۰		

ردیف	شرح مزایده	مقدار (تقریبی)	قیمت کارشناسی (ریال)	مبلغ تضمین شرکت درمزایده (ریال)	توضیحات / محل
۱	فروش سنگ لاشه	۳۰۰۰ تن	۳۰،۰۰۰،۰۰۰،۰۰۰	۱،۵۰۰،۰۰۰،۰۰۰	چهل چمن

زمان خرید اسناد : ساعت اداری ازمورخ ۱۴۰۵/۰۴/۲۷ لغایت ۱۴۰۵/۰۴/۳۱

زمان بازدید : ساعت اداری ازمورخ ۱۴۰۵/۰۴/۲۷ لغایت ۱۴۰۵/۰۵/۱۴ (بازدید خریداران اسناد مزایده از مورد مزایده صرفا با نامه مدیر امور مالی شرکت آب و فاضلاب استان همدان امکان پذیر خواهد بود)

آخرین مهلت تحویل پیشنهادها : ۱۴۰۵/۰۵/۱۷

زمان گشایش پیشنهادها : ۱۴۰۵/۰۵/۱۸ ساعت ۹

پیشنهاد دهنده مکلف است معادل مبلغ سپرده ، تضمین معتبر تسلیم یا مبلغ مذکور را به حساب بانک صادرات شعبه آزادی به شماره شبا IR ۲۸۰۱۹۰۰۰۰۰۰۰۱۰۱۳۹۶۱۹۷۰۰۱ واریز و یا چک بانکی تضمین شده توسط بانک تهیه ویا از مطالبات قطعی تائید شده نزد شرکت بلوکه نماید و حسب مورد ضمانتنامه یارسید واریز وجه یا چک بانکی و یا گواهی مطالبات قطعی تائید شده را ضمیمه پیشنهاد به شرکت تسلیم نماید.

به پیشنهادهای فاقد سپرده ، فاقد امضاء، مشروط وپیشنهاداتی که بعد از انقضاء مدت مقرر در فراخوان واصل شود ،سپرده های مخدوش، سپرده های کمتر از میزان مقرر، چک شخصی و نظایر آن، ، مطلقا ترتیب اثر داده نخواهد شد. مدت اعتبار پیشنهاد ها ۳ ماه است.

در مقابل فروش (موضوع مزایده) ،وجه آن نقدا دریافت و هرگونه مالیات،عوارض و هزینه های انتشار آگهی و نظایر آن طبق قوانین ومقررات به عهده خریدار است.

محل دریافت اسناد،تحویل وگشایش پیشنهادها: همدان – میدان بیمه– جنب اداره ثبت احوال– شرکت آب و فاضلاب استان همدان و ساعت اداری (شنبه تا چهارشنبه ۷:۰۰ تا ۱۳:۰۰)

این آگهی در سایت پایگاه ملی مناقصات درج شده است .

صرفه جویی در مصرف آب ، ادای دین به نعمت های الهی است.

دفتر روابط عمومی و آموزش همگانی

نوبت اول

آگهی مناقصه مرحله اول

شهرداری گیان در نظر دارد از طریق برگزاری مناقصه عمومی موضوع ماده ۵ آیین نامه مالی شهرداریها اقدام به انتخاب شرکت جهت ساماندهی پارک مازون و دیوارسازی حریم رودخانه با شرایط زیر اقدام نماید لذا از کلیه متقاضیان تمایل دارند می توانند در این مناقصه شرکت نمایند .

۱- متقاضیان می توانند جهت شرکت در مناقصه از تاریخ۱۴۰۵/۰۴/۲۸ لغایت ۱۴۰۵/۰۵/۲۰ اقدام نمایند

متقاضیان می بایست ۵ درصد قیمت پایه را به مبلغ ۱،۱۲۶،۹۰۰،۰۰۰ ریال به صورت ضمانتنامه بانکی و یا سایر ضمانت نامه های معتبر بنام شهرداری گیان واریز و با دردست داشتن پاکت مربوط به تضمین "اسناد مناقصه" پیشنهاد قیمت به دبیر خانه شهرداری گیان مراجعه و رسید دریافت نمایند .

۲- تاریخ نوبت دوم آگهی از تاریخ ۱۴۰۵/۰۵/۰۶ می باشد.

۳- شهرداری در رد یا قبول هریک از پیشنهادها مختار است .

۴- کلیه هزینه های کارشناسی وآگهی روزنامه بعهده برنده مناقصه می باشد .

۵- کلیه شرکت کنندگان در مناقصه می بایست تمکن مالی داشته باشد.

۶- به درخواستهای مخدوش ، مشروط و بدون فیش واریزی سپرده ترتیب اثر داده نخواهد شد .

۷- .قیمت پایه معادل ۲۲،۵۳۸،۱۱۵،۳۸۴ ریال می باشد .

۸- کلیه پیمانکاران و شرکت کنندگان و متقاضیان شرکت کننده در مناقصه میبایست دارای رتبه ابنیه از سازمان مدیریت برنامه و بودجه را داشته باشند .

۹- به پیشنهادهای زیر قیمت پایه ترتیب اثر داده نخواهد شد .

۱۰- . مهلت پیشنهاد قیمت از تاریخ اخرین چاپ نوبت دوم به مدت ۲۰روز کاری می باشد.

۱۱- شرکت کنندگان می توانند جهت کسب اطلاعات بیشتر به واحد امور مناقصات شهرداری گیان مراجعه یا با شماره تماس ۰۸۱۳۳۴۲۳۵۲۳داخلی ۲۰۵-۲۰۷ تماس حاصل نمایند .

۱۲- آدرس ومحل دریافت اسناد مناقصه و تحویل مدارک و پاکت – استان همدان شهرستان نهاوند– شهر گیان– بلوارورودی شهر – ساختمان شهرداری گیان– واحد مالی شهرداری

۱۳- حضورشرکت کنندگان درجلسه بازگشایی پاکتها آزاد می باشد .

۱۴- شماره تماس جهت کسب اطلاعات بیشتر۰۸۱۳۳۴۲۳۵۲۳و۰۸۱۳۳۴۲۲۴۵۰و۰۸۱۳۳۴۰۸۱۳۳۴۰۲۳۰۶۰می باشد.

۱۵- کمیسیون عالی معاملات شهرداری روز ۱۴۰۵/۰۵/۲۵ ساعت ۰۹:۰۰ در محل شهرداری گیان تشکیل و به پاکت های واصله رسیدگی خواهد شد و نفرات اول تا سوم را مشخص و در صورت انصراف نفر اول سپرده وی طبق مفاد قانون به نفع شهرداری ضبط ودرصورت انصراف نفر دوم سپرده وی طبق مفاد قانون به نفع شهرداری ضبط و با نفرسوم عقد قراردادمی شود.

(م الف ۴۷۶۸۹)

احسان پیری– شهردار گیان

نوبت اول

آگهی مناقصه مرحله اول

شهرداری گیان در نظر دارد از طریق برگزاری مناقصه عمومی موضوع ماده ۵ آیین نامه مالی شهرداریها اقدام به انتخاب شرکت جهت اجرای جدولگذاری با شرایط زیر اقدام نماید لذا از کلیه متقاضیان تمایل دارند می توانند در این مناقصه شرکت نمایند .

۱- متقاضیان می توانند جهت شرکت در مناقصه از تاریخ۱۴۰۵/۰۴/۲۸ لغایت ۱۴۰۵/۰۵/۲۱ اقدام نمایند

متقاضیان می بایست ۵ درصد قیمت پایه را به مبلغ ۸۸۳،۳۰۰،۰۰۰ ریال به صورت ضمانتنامه بانکی و یا سایر ضمانت نامه های معتبر بنام شهرداری گیان واریز و با دردست داشتن پاکت مربوط به تضمین "اسناد مناقصه" پیشنهاد قیمت به دبیر خانه شهرداری گیان مراجعه و رسید دریافت نمایند .

۲- تاریخ نوبت دوم آگهی از تاریخ ۱۴۰۵/۰۵/۰۶ می باشد.

۳- شهرداری در رد یا قبول هریک از پیشنهادها مختار است .

۴- کلیه هزینه های کارشناسی وآگهی روزنامه بعهده برنده مناقصه می باشد .

۵- کلیه شرکت کنندگان در مناقصه می بایست تمکن مالی داشته باشد.

۶- به درخواستهای مخدوش ، مشروط و بدون فیش واریزی سپرده ترتیب اثر داده نخواهد شد .

۷- .قیمت پایه معادل ۱۷،۶۶۶،۶۹۸،۹۵۵ ریال می باشد .

۸- کلیه پیمانکاران و شرکت کنندگان و متقاضیان شرکت کننده در مناقصه میبایست دارای رتبه ابنیه از سازمان مدیریت برنامه و بودجه را داشته باشند .

۹- به پیشنهادهای زیر قیمت پایه ترتیب اثر داده نخواهد شد .

۱۰- . مهلت پیشنهاد قیمت از تاریخ اخرین چاپ نوبت دوم به مدت ۲۰روز کاری می باشد.

۱۱- شرکت کنندگان می توانند جهت کسب اطلاعات بیشتر به واحد امور مناقصات شهرداری گیان مراجعه یا با شماره تماس ۰۸۱۳۳۴۲۳۵۲۳داخلی ۲۰۵-۲۰۷ تماس حاصل نمایند .

۱۲- آدرس ومحل دریافت اسناد مناقصه و تحویل مدارک و پاکت – استان همدان شهرستان نهاوند– شهر گیان– بلوارورودی شهر – ساختمان شهرداری گیان– واحد مالی شهرداری

۱۳- حضورشرکت کنندگان درجلسه بازگشایی پاکتها آزاد می باشد .

۱۴- شماره تماس جهت کسب اطلاعات بیشتر۰۸۱۳۳۴۲۳۵۲۳و۰۸۱۳۳۴۲۲۴۵۰و۰۸۱۳۳۴۰۸۱۳۳۴۰۲۳۰۶۰می باشد.

۱۵- کمیسیون عالی معاملات شهرداری روز ۱۴۰۵/۰۵/۲۵ ساعت ۰۹:۰۰ در محل شهرداری گیان تشکیل و به پاکت های واصله رسیدگی خواهد شد و نفرات اول تا سوم را مشخص و در صورت انصراف نفر اول سپرده وی طبق مفاد قانون به نفع شهرداری ضبط ودرصورت انصراف نفر دوم سپرده وی طبق مفاد قانون به نفع شهرداری ضبط و با نفرسوم عقد قراردادمی شود.

(م الف۴۷۶۷۸)

احسان پیری– شهردار گیان

روزنامه همدان پیام

کنار شما هستیم در

@hamedanpayam

www.hamedanpayam.com

تلفن دفتر مرکزی: ۳۸۲۶۴۴۳۳ – ۰۸۱

به پیشواز فینال جام جهانی ۲۰۲۶

اسپانیا یا آرژانتین، مسی تعیین می کند

عملکرد فوق‌ستاره آلبی‌سلسته در نتیجه رویارویی اسپانیا و آرژانتین در فینال جام جهانی ۲۰۲۶، تاثیرگذار و تعیین‌کننده خواهد بود.

ورزشگاه مت‌لایف نیویوک شامگاه امشب و از ساعت ۲۲:۳۰ میزبان دیدار آرژانتین و اسپانیا در فینال جام جهانی ۲۰۲۶ خواهد بود تا پس از سوت پایان از قهرمان رونمایی شود.

سایت فیفا در گزارشی درباره فینال جام جهانی نوشت: در صد و چهارمین مسابقه جام جهانی ۲۰۲۶، اسپانیا، قهرمان اروپا مقابل آرژانتین، مدافع عنوان قهرمانی جهان و قهرمان آمریکای جنوبی در فینال به مصاف هم می‌روند.

اسپانیا پس از شکست دادن فرانسه، مدعی قهرمانی در نیمه‌نهایی، به فینال رسید. شاگردان لوئیس دلا فوئنته از ابتدا تا انتها بازی را کنترل کردند و با مالکیت توپ طولانی و ضربات دقیق، خط حمله قدرتمند فرانسه را در نطفه خفه کردند. بازی نیمه‌نهایی برابر فرانسوی‌ها، نقطه اوج کار اسپانیا تا اینجا بود.

لاروخا ماجراجویی خود در جام جهانی را با صدرنشینی در گروه H آغاز کرد، هرچند که همه چیز به راحتی پیش نرفت. آنها در شروع کارشان در یک بازی غافلگیرکننده مقابل کیپ‌ورد به تساوی رسیدند. اما در ادامه مردان دلا فوئنته با چهار گل عربستان سعودی شکست دادند و برابر اروگوئه به پیروزی یک بر صفر رسیدند تا نتیجه بازی اول را جبران کنند.

اسپانیا با پیروزی راحت ۳- صفر مقابل اتریش از مرحله یک شانزدهم نهایی عبور کرد. در دو مرحله بعدی، آنها برای غلبه بر حریفان سرسخت اروپایی به گل‌های پیروزی‌بخش دیرهنگام میکل مرینو نیاز داشتند.

اولین گل مرینو، در مرحله یک هشتم نهایی، مقابل پرتغال (۱-۰) به ثمر رسید. آنها این کار را با دومین پیروزی در دقایق پایانی مقابل بلژیک (۲-۱) در مسابقه‌ای که در آن تنها گل خورده خود در این تورنمنت را دریافت کردند، تکرار کردند.

فرم اسپانیا به طور پیوسته در حال بهبود بوده و در مقابل فرانسه نشان دادند که چرا قبل از شروع مسابقات یکی از مدعیان محسوب می‌شدند.

امروز یکشنبه ۱۹ جولای، اولین حضور اسپانیا در فینال جام جهانی پس از کسب اولین قهرمانی‌شان در سال ۲۰۱۰ در آفریقای جنوبی خواهد بود.

در سوی دیگر آرژانتین راه سخت و هجان‌انگیزی، را برای رسیدن به دومین فینال متوالی جام جهانی و هفتمین فینال خود در مجموع طی کرده است.

مدافع عنوان قهرمانی، کار خود را با سه پیروزی متوالی در مرحله گروهی با درخشش لیونل مسی آغاز کرد. مسی تا قبل از فینال هشت گل در این دوره و ۲۱ گل در طول تمامی دوره‌های حضورش در جام جهانی به ثمر رسانده است.

آلبی‌سلسته به لطف هت‌تریک مسی، الجزایر را ۳- صفر شکست داد. آنها را اتریش را نیز با دبل مسی ۲ بر صفر بردند. آرژانتین در سومین بازی در حالی ۳ بر یک اردن را شکست داد که مسی یک گل دیگر به ثمر رساند تا مرحله گروهی را بی‌نقص به پایان برساند.

در دور حذفی، راه آنها بسیار دشوارتر شد. کار آرژانتین در یک‌شانزدهم مقابل تیم سرسخت کیپ‌ورد به وقت‌های اضافه کشیده شد، اما آنها ۳ بر ۲ پیروز شدند. در مرحله یک هشتم نهایی، همان نتیجه بازی یک‌شانزدهم اما به صورت دراماتیک‌تری ثبت شد.

مصر تا دقیقه ۷۹ با نتیجه ۲- صفر پیش بود، اما آرژانتین ورق را برگرداند و با یک بازگشت تاریخی، ۳-۲ پیروز شد.

به گزارش ایرنا، در یک چهارم نهایی، دیدار آرژانتین با سوئیس به سختی پیش رفت و آلبی‌سلسته برای شکست دادن حریفی که با نتیجه ۱-۱ ده نفره شده بود، به وقت اضافه نیاز داشت. جولیان آلوارز در نهایت با یک گل باشکوه، مقاومت آنها را شکست و لائوتارو مارتینز گل سوم را به ثمر رساند.

این درام در نیمه نهایی مقابل انگلیس متوقف نشد. انگلیس به لطف گل آنتونی گوردون در اوایل نیمه دوم پیش افتاد و به نظر می‌رسید که قرار است بازی به پایان برسد. با این حال، آلبی‌سلسته بار دیگر به لطف ضربه از راه دور انزو فرناندز و ضربه سر مارتینز، بازیکن تعویضی، به خود آمد و ۲ بر یک برنده شد. آرژانتین اکنون چهار سال پس از جام جهانی ۲۰۲۲ قطر، دوباره به فینال رسیده و بار دیگر قرار است با یک حریف اروپایی بر سر جام بجنگند.

تنها رویارویی قبلی اسپانیا و آرژانتین در جام جهانی، در سال ۱۹۶۶ در ویلا پارک برگزار شد که بازی نخست گروهی برای دو تیم بود و آلبی‌سلسته در مسابقه‌ای که همه گل‌ها در نیمه دوم به ثمر رسید، با نتیجه ۲ بر یک پیروز شد. بازیکن کلیدی آرژانتین، لوئیز آرتیمه، مهاجم نوک بود که هر دو گل را به ثمر رساند.

این ۲ تیم، در طول این سال‌ها ۱۳ بازی دوستانه مقابل یکدیگر انجام داده‌اند (شش برد برای اسپانیا، پنج برد برای آرژانتین، دو تساوی). آخرین بازی دوستانه آنها در سال ۲۰۱۸ در مادرید برگزار شد که اسپانیا با نتیجه ۶-۱ آرژانتین را در هم کوبید.

البته آرژانتین و اسپانیا به عنوان قهرمان قاره‌های خود، قرار بود در فوریه امسال در فینالیسما در قطر به مصاف هم بروند، اما آن مسابقه لغو شد.

*ترکیب احتمالی اسپانیا:

سیمون، پورو، لاپورته، کوبارسی، کوکوریا، رودری، فابیان، لامین یامال، اولمو، بائنا و اویارزابایال

*ترکیب احتمالی آرژانتین:

مارتینز، ناهوئل، رومرو، لیساندرو مارتینز، تاگلیافیکو، پارادِس، مک آلیستر، انزو فرناندز، جولیانو سیمئونه، مسی و جولیان آلوارز

همدان؛ میزبان شایسته مینی گلف ایران

■ نفرات برتر مسابقات مینی‌گلف مردان کشور معرفی شدند

مراسم اختتامیه مسابقات مینی‌گلف قهرمانی کشور و مرحله انتخابی تیم ملی با حضور حمید عزیزی رئیس فدراسیون گلف، حسینی معاون هماهنگی امور اقتصادی استاندار همدان، وفایی رئیس سازمان مدیریت و برنامه‌ریزی استان، جمعی از مسئولان استانی، ورزشکاران، مربیان و داوران در همدان برگزار شد. این رقابت‌ها که با حضور گسترده ورزشکاران از استان‌های مختلف کشور همراه بود، پس از ٦روز رقابت فشرده به کار خود پایان داد و برترین‌های بخش‌های انفرادی و تیمی معرفی شدند.

رئیس فدراسیون گلف در این مراسم با اشاره به سطح فنی مسابقات اظهار کرد: رقابت‌های مینی‌گلف قهرمانی کشور در همدان از کیفیت بسیار بالایی برخوردار بود و حتی برخی از قهرمانان آسیا نیز نتوانستند در این مسابقات به مقام دست پیدا کنند که این موضوع نشان‌دهنده رشد چشمگیر این رشته در کشور است.

حمید عزیزی با تقدیر از عملکرد هیأت گلف استان همدان افزود: هیأت گلف همدان با مدیریت صالح جهانگرد توانسته اتفاقات ارزشمندی را در توسعه این رشته رقم بزند و امروز به عنوان یکی از هیأت‌های برتر کشور شناخته می‌شود.

به گفته وی، موفقیت فدراسیون زمانی محقق خواهد شد که هیأت‌های استانی با تمام ظرفیت و توان خود فعالیت کنند و این تعامل، زمینه‌ساز پیشرفت گلف در سراسر کشور خواهد بود.

وی گلف را ورزشی فرهنگ‌محور، شخصیت‌ساز و خانوادگی دانست و تأکید کرد: این رشته علاوه بر جنبه‌های قهرمانی، نقش مهمی در ارتقای فرهنگ ورزشی جامعه دارد و باید بیش از گذشته مورد حمایت قرار گیرد.

عزیزی همچنین با اشاره به حضور ۲۱ تیم از ۲۲ استان کشور در این دوره از مسابقات، استقبال استان‌ها را نشانه توسعه روزافزون مینی‌گلف در ایران عنوان کرد.

رئیس فدراسیون گلف با اشاره به عملکرد هیأت همدان گفت: فعالیت‌های این استان در بخش مینی‌گلف فراتر از انتظار بوده و در رشته گلف نیز عملکرد قابل قبولی ارائه شده است. همچنین میزبانی مسابقات در سطح مطلوبی انجام شد و رضایت کامل تیم‌های شرکت‌کننده را به همراه داشت. وی افزود: هرچند در سال‌های اخیر امکانات مناسبی برای توسعه رشته‌های مختلف ورزشی فراهم شده، اما گلف همچنان با کمبود زیرساخت‌های استاندارد مواجه است و رفع این مشکلات باید در اولویت قرار گیرد.

عزیزی توسعه زیرساخت‌ها و حضور پررنگ در میادین بین‌المللی را دو برنامه اصلی فدراسیون عنوان کرد و گفت: ایران با وجود ظرفیت‌های فراوان هنوز از داشتن یک زمین استاندارد گلف محروم است، در حالی که ایجاد چنین مجموعه‌ای نیازمند ٦٠ تا ٧٠ هکتار زمین، سرمایه‌گذاری کلان و برنامه‌ریزی بلندمدت است. وی با اشاره به برخورداری برخی کشورهای همسایه از ده‌ها زمین استاندارد گلف، ابراز امیدواری کرد با حمایت وزارت ورزش، مسئولان و سرمایه‌گذاران، این کمبود در آینده برطرف شود.

رئیس فدراسیون همچنین از پیشرفت پروژه ایجاد نخستین مجموعه استاندارد گلف کشور در مجموعه ورزشی انقلاب تهران خبر داد و اظهار کرد: مراحل واگذاری زمین ٤٠ هکتاری این مجموعه به فدراسیون در حال نهایی شدن است و برای اجرای این پروژه اعتباری حدود ٤هزار میلیارد تومان پیش‌بینی شده است.

وی همچنین از حضور تیم ملی گلف ایران در بازی‌های آسیایی ناگویا به عنوان اتفاقی تاریخی یاد کرد و گفت: برای نخستین بار در بخش بزرگسالان، نمایندگان ایران در این رویداد معتبر آسیایی به میدان خواهند رفت.

در ادامه مراسم، رئیس هیأت گلف استان همدان نیز با اشاره به برگزاری موفق این مسابقات اظهار کرد: رقابت‌های مینی‌گلف قهرمانی کشور و مرحله انتخابی تیم ملی با حضور ۱۷۰ ورزشکار از ۲۰ استان و در رده‌های سنی ۱۱ تا ۷٦ سال برگزار شد و ورزشکاران در ٦روز رقابت برای کسب عنوان قهرمانی و جلب نظر کادر فنی تیم ملی تلاش کردند.

صالح جهانگرد افزود: در بخش انفرادی مردان، احمد ورمزیاری از استان قم عنوان قهرمانی را به دست آورد، امیرحسین قدسی از همدان دوم شد و مهدی دادبخش از البرز در جایگاه سوم ایستاد. در رقابت‌های تیمی نیز قم به مقام نخست رسید و تیم‌های گیلان و البرز به ترتیب دوم و سوم شدند.

وی با تأکید بر اینکه مسابقات امسال علاوه بر تعیین قهرمانان کشور، نقش مهمی در انتخاب ملی‌پوشان آینده داشت، خاطرنشان کرد: استقبال ورزشکاران از گروه‌های سنی مختلف نشان داد مینی‌گلف ظرفیت بالایی برای توسعه در کشور دارد.

جهانگرد همچنین از همکاری فدراسیون، مسئولان استانی، داوران، مربیان و عوامل اجرایی قدردانی کرد و گفت: برگزاری موفق این رقابت‌ها بار دیگر توانمندی همدان در میزبانی رویدادهای ملی را به نمایش گذاشت و امیدواریم این روند به توسعه هرچه بیشتر گلف و مینی‌گلف در استان و کشور منجر شود.

در پایان این مراسم، از نفرات و تیم‌های برتر مسابقات با اهدای مدال و جام تجلیل شد. همچنین عنوان «تیم اخلاق» این دوره از مسابقات به تیم منطقه آزاد اروند تعلق گرفت؛ تیمی که به دلیل رعایت اصول اخلاقی، روحیه جوانمردی و رفتار حرفه‌ای مورد تقدیر برگزارکنندگان قرار گرفت.

خبر

زورخانه بین‌المللی همدان باید امسال به بهره‌برداری برسد

نماینده مردم همدان و فامنین در مجلس با بیان اینکه زورخانه بین‌المللی همدان باید امسال به بهره‌برداری برسد گفت: با توجه به ملی بودن این پروژه، تعیین تکلیف و تکمیل آن باید با سرعت بیشتری دنبال شود.

حمیدرضا حاجی‌بابایی با حضور در اداره‌کل ورزش و جوانان استان همدان، ضمن بررسی آخرین وضعیت پروژه‌های عمرانی و ورزشی بر ضرورت عدالت در توزیع اعتبارات تأکید کرد.

وی گفت: باید ملاک و معیار مشخصی برای توزیع بودجه‌ها وجود داشته باشد؛ چراکه ٤٥ درصد جمعیت استان در شهرستان همدان سکونت دارند، اما بخشی از اعتبارات ماهیت استانی داشته و صرفاً مربوط به شهرستان همدان نیست.

به گزارش فارس، نماینده مردم همدان و فامنین در مجلس افزود: حدود ٦٠ میلیارد تومان اعتبار برای حوزه ورزش از اعتبارات نماینده پیش‌بینی شده و همچنین پیگیر اختصاص ۳۰ میلیارد تومان از محل اعتبارات نفت هستم.

وی با اشاره به پروژه‌های اولویت‌دار استان تصریح کرد: زورخانه بین‌المللی همدان باید در سال ١٤٠٥ به بهره‌برداری برسد و با توجه به ملی بودن این پروژه، تعیین تکلیف و تکمیل آن باید با سرعت بیشتری دنبال شود.

حاجی‌بابایی بر تکمیل سالن‌های ورزشی روستاهای قرخلر، گراچقا، توئجین، چیشین، امزاجرد؛ گنبد و هیزج، از سرگیری عملیات اجرایی سه سالن تخصصی ورزشی و نامگذاری آن به نام سپهبد شهید علی شادمانی تأکید کرد.

وی ایجاد زمین چمن تمرینی و به‌روزرسانی تجهیزات مجموعه ورزشی شهید حاجی‌بابایی، تعیین هیأت‌مدیره برای نگهداری این مجموعه، تعیین تکلیف مجموعه پارالمپیک همدان و استخر قهاوند، جانمایی و اعتبارسنجی دوباره استخر تخصصی شنا و شیرجه و همچنین ایجاد خوابگاه جدید ورزشکاران در مجموعه ورزشی شهید حاجی‌بابایی را از دیگر اولویت‌های حوزه ورزش استان برشمرد.

مدیرکل ورزش و جوانان استان همدان نیز گزارشی از وضعیت اعتبارات و پروژه‌های ورزشی ارائه کرد و گفت: سال گذشته مجموع اعتبارات استانی مصوب حوزه ورزش و جوانان ۳۵۱میلیارد تومان بود که از این میزان، ۵۷ میلیارد تومان تخصیص یافت.

کسب ۱۲ مدال حاصل درخشش نونهالان تکواندوکار ملایر

نونهالان دختر تکواندوکار شهرستان ملایر در مسابقات انتخابی استان همدان، با کسب ۱۲ مدال طلا، نقره و برنز، عملکردی موفق از خود به نمایش گذاشتند و سهم قابل توجهی از سکوهای این رقابت‌ها را به خود اختصاص دادند.

مسابقات انتخابی تکواندو دختران استان همدان در رده سنی نونهالان، با هدف شناسایی و انتخاب نفرات اعزامی به مسابقات قهرمانی کشور، با حضور ۹٦ تکواندوکار از سراسر استان در خانه تکواندو همدان برگزار شد.

در این دوره از رقابت‌ها، تیم تکواندو دختران شهرستان ملایر با هدایت لیلا اسماعیل‌بیگی، ساناز آینه، مریم کاظمی و پرستو بیات و با هماهنگی هیأت تکواندو شهرستان، حضوری موفق داشت و در پایان با کسب ۱۲ مدال شامل یک مدال طلا، ٤ مدال نقره و ۷مدال برنز، یکی از تیم‌های موفق این مسابقات لقب گرفت.

در بخش انفرادی، سارینا جگروند با هدایت لیلا اسماعیل‌بیگی موفق به کسب مدال طلا شد.

همچنین آیداکاکاوندبامربیگری لیلااسماعیل‌بیگی، اسرا نوردی با مربیگری مریم کاظمی، مریم گرجی و مهنیا محمدی با مربیگری ساناز آینه، مدال نقره این رقابت‌ها را از آن خود کردند.

در بخش مدال‌آوران برنز نیز باران زهره‌وند با مربیگری لیلا اسماعیل‌بیگی، آتوسا ابراهیمی با مربیگری ساناز آینه، دیانا مجیدی با مربیگری مریم کاظمی و ثنا ترکمان، رها احمدوند، یلدا بتوئی و سوگند دشتی با مربیگری پرستو بیات موفق به کسب مقام سوم شدند.

نفرات برتر این مسابقات پس از تأیید نهایی کمیته فنی، به عنوان نمایندگان استان همدان در مسابقات قهرمانی کشور حضور خواهند یافت.

عنوان قهرمان مسابقات کشتی پهلوانی نوجوانان کشور به مازندران رسید

رقابت‌های قهرمانی کشتی پهلوانی نوجوانان کشور در همدان (گرامیداشت یاد و خاطره شهید والامقام پهلوان مصطفی صدرزاده) به میزبانی همدان، با قهرمانی تیم مازندران به پایان رسید.

به گزارش ایرنا، این مسابقات در ۲ روز با حضور ۲۵۱ ورزشکار از ۲۸ استان کشور به میزبانی سالن ورزشی امام علی (ع) دانشگاه آزاد اسلامی همدان برگزار شد.

این رقابت ها در ۵وزن شامل ٤٥ تا ٥٠، ٥٠ تا ٦٠، ٦٠ تا ۷۰، ۷۰ تا ۸۰ و ۸۰ تا ۱۰۰+ کیلوگرم برگزار شد.

پس از تیم مازندران که موفق به کسب عنوان قهرمانی این مسابقات شد، تیم‌های تهران و قزوین نیز به ترتیب در جایگاه دوم و سوم ایستادند.

آگهی موضوع ماده ۳ قانون و ماده ۱۳ آیین‌نامه قانون تعیین تکلیف وضعیت ثبتی اراضی و ساختمان‌های فاقد سند رسمی

برابر رأی شماره ۱۴۰۵۶۰۳۲۶۰۰۱۰۰۱۵۲۹مورخ ۱۴۰۵/۰۳/۱۶ هیأت اول موضوع قانون تعیین تکلیف وضعیت ثبتی اراضی و ساختمان‌های فاقد سند رسمی مستقر در واحد ثبتی حوزه ثبت ملک همدان ناحیه یک تصرفات مالکانه و بلامعارض متقاضی آقای محسن سعیدی اروند فرزند حسین به شماره شناسنامه ۵۹۲۵ صادره از همدان در ششدانگ یک باب زمین (محل گلخانه) به مساحت ۴۴۴/۱۳ متر مربع قسمتی از پلاک ۱۲۰۶ فرعی از ۵ اصلی واقع در حومه بخش یک همدان به نشانی دره مراد بیگ خریداری مع الواسطه از مالک رسمی آقای بکتاشی محرز گردیده است. لذا به منظور اطلاع عموم مراتب در دو نوبت به فاصله ۱۵ روز آگهی می‌شود، در صورتی که اشخاص نسبت به صدور سند مالکیت متقاضی اعتراضی داشته باشند می‌توانند از تاریخ انتشار اولین آگهی به مدت دو ماه اعتراض خود را به این اداره تسلیم و پس از اخذ رسید، ظرف مدت یک ماه از تاریخ تسلیم اعتراض، دادخواست خود را به مراجع قضایی تقدیم نمایند. بدیهی است در صورت انقضای مدت مذکور و عدم وصول اعتراض طبق مقررات سند مالکیت صادر خواهد شد.(م الف۱۴۵۱)

تاریخ انتشار نوبت اول : ۱۴۰۵/۰۴/۲۸

تاریخ انتشار نوبت دوم :۱۴۰۵/۰۵/۱۲

حمید سلگی– رئیس اداره ثبت اسناد و املاک ناحیه یک همدان

آگهی موضوع ماده ۳ قانون و ماده ۱۳ آیین‌نامه قانون تعیین تکلیف وضعیت ثبتی اراضی و ساختمان‌های فاقد سند رسمی

برابر رأی شماره ۱۴۰۵۶۰۳۲۶۰۰۶۰۰۲۳۸۸ مورخه ۱۴۰۵/۰۲/۲۹ هیأت اول موضوع قانون تعیین تکلیف وضعیت ثبتی اراضی و ساختمان‌های فاقد سند رسمی مستقر در واحد ثبتی حوزه ثبت ملک ملایر تصرفات مالکانه و بلامعارض متقاضی حیدر تاجوک فرزند حسین به شماره شناسنامه ۳ کدملی ۳۹۳۳۱۰۱۲۷۱ صادره از در شش دانگ یک قطعه زمین مزروعی دیمزار به مساحت ۱۸۵۶۴ مترمربع قسمتی از اراضی روستای قلعه میرفتاح پلاک ۳۰ فرعی از ۱ اصلی واقع در بخش ۴ ملایر خریداری از مالک رسمی حسین تاجوک محرز گردیده است. لذا به منظور اطلاع عموم مراتب در دو نوبت به فاصله ۱۵ روز آگهی می‌شود، در صورتی که اشخاص نسبت به صدور سند مالکیت متقاضی اعتراضی داشته باشند می‌توانند از تاریخ انتشار اولین آگهی به مدت دو ماه اعتراض خود را به این اداره تسلیم و پس از اخذ رسید، ظرف مدت یک ماه از تاریخ تسلیم اعتراض، دادخواست خود را به مراجع قضایی تقدیم نمایند. بدیهی است در صورت انقضای مدت مذکور و عدم وصول اعتراض طبق مقررات سند مالکیت صادر خواهد شد.(م الف ۵۵۱)

تاریخ انتشار نوبت اول: ۱۴۰۵/۰۴/۱۳

تاریخ انتشار نوبت دوم: ۱۴۰۵/۰۴/۲۸

مرتضی مسعودی– رئیس اداره ثبت اسناد و املاک شهرستان ملایر

آگهی موضوع ماده ۳ قانون و ماده ۱۳ آیین‌نامه قانون تعیین تکلیف وضعیت ثبتی اراضی و ساختمان‌های فاقد سند رسمی

برابر آرای شماره ۱۴۰۵۶۰۳۲۶۰۰۶۰۰۲۳۶۴- ۱۴۰۵۶۰۳۲۶۰۰۶۰۰۲۳۶۷- ۱۴۰۵۶۰۳۲۶۰۰۶۰۰۲۳۵۰- ۱۴۰۵۶۰۳۲۶۰۰۶۰۰۲۳۴۴ مورخه ۱۴۰۵/۰۲/۲۹ هیأت اول موضوع قانون تعیین تکلیف وضعیت ثبتی اراضی و ساختمان‌های فاقد سند رسمی مستقر در واحد ثبتی حوزه ثبت ملک ملایر تصرفات مالکانه و بلامعارض متقاضی قاسم تاجوک فرزند حسین به شماره شناسنامه ۵۰۹ کدملی ۳۹۳۲۶۲۰۹۹۲ صادره از ۱- شش دانگ یک قطعه زمین مزروعی دیمزار به مساحت ۱۴۵۵ مترمربع ۲- ششدانگ یک قطعه زمین مزروعی دیمزار به مساحت ۱۴۵۵ مترمربع ۳- ششدانگ یک قطعه زمین مزروعی دیمزار به مساحت ۱۵۰۰ مترمربع ۴- ششدانگ یک قطعه زمین مزروعی دیمزار به مساحت ۲۹۹۶ مترمربع ۵- ششدانگ یک قطعه زمین مزروعی دیمزار به مساحت ۱۸۵۶۴ مترمربع قسمتی از اراضی روستای قلعه میر فتاح پلاک ۳۰ فرعی از ۱ اصلی واقع در بخش ۴ ملایر خریداری از مالک رسمی حسین تاجوک محرز گردیده است. لذا به منظور اطلاع عموم مراتب در دو نوبت به فاصله ۱۵ روز آگهی می‌شود، در صورتی که اشخاص نسبت به صدور سند مالکیت متقاضی اعتراضی داشته باشند می‌توانند از تاریخ انتشار اولین آگهی به مدت دو ماه اعتراض خود را به این اداره تسلیم و پس از اخذ رسید، ظرف مدت یک ماه از تاریخ تسلیم اعتراض، دادخواست خود را به مراجع قضایی تقدیم نمایند. بدیهی است در صورت انقضای مدت مذکور و عدم وصول اعتراض طبق مقررات سند مالکیت صادر خواهد شد.(م الف ۵۴۹)

تاریخ انتشار نوبت اول: ۱۴۰۵/۰۴/۱۳

تاریخ انتشار نوبت دوم: ۱۴۰۵/۰۴/۲۸

مرتضی مسعودی– رئیس اداره ثبت اسناد و املاک شهرستان ملایر

آگهی موضوع ماده ۳ قانون و ماده ۱۳ آیین‌نامه قانون تعیین تکلیف وضعیت ثبتی اراضی و ساختمان‌های فاقد سند رسمی

برابر رأی شماره ۱۴۰۵۶۰۳۲۶۰۰۱۰۰۱۵۳۸مورخ ۱۴۰۵/۰۳/۱۶ هیأت اول موضوع قانون تعیین تکلیف وضعیت ثبتی اراضی و ساختمان‌های فاقد سند رسمی مستقر در واحد ثبتی حوزه ثبت ملک همدان ناحیه یک تصرفات مالکانه و بلامعارض متقاضی آقای محسن سعیدی اروند فرزند حسین به شماره شناسنامه ۵۹۲۵ صادره از همدان در ششدانگ یک قطعه زمین (محل گلخانه) به مساحت ۴۴۹/۲۷ متر مربع قسمتی از پلاک ۱۲۰۶ فرعی از ۵ اصلی واقع در حومه بخش یک همدان به نشانی دره مراد بیگ خریداری مع الواسطه از مالک رسمی آقای بکتاشی محرز گردیده است. لذا به منظور اطلاع عموم مراتب در دو نوبت به فاصله ۱۵ روز آگهی می‌شود، در صورتی که اشخاص نسبت به صدور سند مالکیت متقاضی اعتراضی داشته باشند می‌توانند از تاریخ انتشار اولین آگهی به مدت دو ماه اعتراض خود را به این اداره تسلیم و پس از اخذ رسید، ظرف مدت یک ماه از تاریخ تسلیم اعتراض، دادخواست خود را به مراجع قضایی تقدیم نمایند. بدیهی است در صورت انقضای مدت مذکور و عدم وصول اعتراض طبق مقررات سند مالکیت صادر خواهد شد.(م الف۱۴۵۳)

تاریخ انتشار نوبت اول : ۱۴۰۵/۰۴/۲۸

تاریخ انتشار نوبت دوم :۱۴۰۵/۰۵/۱۲

حمید سلگی– رئیس اداره ثبت اسناد و املاک ناحیه یک همدان

The Message Of Madestan's History & Civilization & Culture

روزنامه اجتماعی، سیاسی، فرهنگی، اقتصادی

روزنامه همدان پیام

www.HamedanPayam.com

پیام تاریخ، تمدن و فرهنگ مادستان

روزنامه صبح استان
صاحب امتیاز و مدیر مسئول: نصرت ا... طاقتی احسن
سردبیر: یدا... طاقتی احسن
مدیراجرائی : سیده ثریا جلالی
نشانی: همدان، ابتدای خیابان مهدیه، روبروی دبیرستان شریعتی
ساختمان پیام
صندوق پستی: ۶۶۶ - ۶۵۱۵۵
تلفن:۳۸۲۶۴۴۳۳ (ویژه) نمابر: ۳۸۲۷۹۰۱۳
سردبیر: ۰۹۱۸۳۱۵۱۴۳۷ آگهی: ۳۸۲۶۴۴۳۳
لیتوگرافی و چاپ: پیام رسانه (۰۸۱ - ۳۴۵۸۶۷۳۱)

پایگاه اینترنتی.....www.Hamedanpayam.com
سامانه پیامکی.....۱۰۰۰۶۰۶۶
ایمیل‌روزنامه.....info@Hamedanpayam.com
ارتباط با مدیرمسئول.....modir@Hamedanpayam.com
ارتباط با سردبیر.....sardabir@Hamedanpayam.com
سرویس آگهی.....agahi@hamedanpayam.com
سرویس اشتراک.....eshterak@hamedanpayam.com
چاپخانه پیام‌رسانه.....litohoma@yahoo.com

اوقات شرعی

اذان صبح	۰۳:۳۶
طلوع خورشید	۰۵:۱۶
اذان ظهر	۱۲:۲۲
غروب خورشید	۱۹:۲۸
اذان مغرب	۱۹:۴۹
نیمه شب شرعی	۲۳:۳۲

» منبع: موسسه ژئوفیزیک تهران

آب و هوا
پیش‌بینی وضع هوا:
نیمه آفتابی

شهرستان	همدان	ملایر	نهاوند	کبودرآهنگ	زرین	فامنین	فهلیان	اسدآباد	بهار	گل‌تپه	کوفس‌درجزین
▲ ۳۳	۳۲	۳۳	۳۲	۳۱	۳۳	۳۳	۳۲	۳۴	۳۴	۳۳	۳۲
▼ ۱۱	۱۲	۱۱	۱۰	۱۲	۱۲	۱۰	۱۲	۱۱	۱۳	۱۰	۱۲
۰	۱۸	۱۸	۱۹	۱۸	۲۵	۲۳	۲۵	۲۳	۲۰	۲۵	۳۶

حدیث
امام علی(ع):
صادق‌ترین برادران در دوستی، کسی است که در خوشی و ناخوشی، نسبت به برادرانش بهتر مواسات کند.
غرر الحکم: ج ۲ ص ۴۴۶ ح ۳۲۳۸

دوبیتی
تا با غم عشق تو مرا کار افتاد — بیچاره دلم در غم بسیار افتاد
بسیار فتاده بود اندر غم عشق — اما نه چنین زار که این بار افتاد
مولانا

یکشنبه ● ۲۸ تیر ۱۴۰۵ ● ۴ صفر ۱۴۴۸ ● 2026 July 19 ● شماره ۵۴۶۴

خبر

اولویت‌های جدید ثبت‌نام حج اعلام شد

ثبت‌نام حج تمتع ۱۴۰۶ درحالی از حدود یک هفته پیش آغاز شده است که سازمان حج و زیارت از روز گذشته اولویت‌های جدیدی را برای نام‌نویسی حج سال بعد اعلام کرد.

به گزارش ایسنا، سازمان حج و زیارت اعلام کرد: در مرحله اعلام آمادگی حج تمتع ۱۴۰۶ که از ۲۱ تیرماه آغاز شده است، امکان ثبت اعلام آمادگی برای دارندگان قبوض ودیعه‌گذاری حج که تاریخ ودیعه‌گذاری آنان تا ۳۰مهرماه ۱۳۸۶ است نیز فراهم می‌شود تا از امروز (شنبه ۲۷ تیرماه) در سامانه «حج من» به آدرس my.haj.ir اعلام آمادگی خود را ثبت کنند.

اکبر رضایی، معاون حج و عمره سازمان حج و زیارت، درباره فرآیند ثبت اعلام آمادگی دارندگان قبوض حج گفت: مرحله اعلام آمادگی متقاضیان حج تمتع ۱۴۰۶ از روز ۲۱ تیرماه به‌صورت سراسری در سامانه «حج من» آغاز شده است و تا روز جمعه ۲۶ تیرماه، بیش از ۳۴۰۰۰ نفر نسبت به ثبت اعلام آمادگی خود اقدام کرده‌اند.

وی افزود: در هفته نخست از این مرحله، اولویت ثبت اعلام آمادگی صرفاً برای زائرانی فراهم شد که در کاروان‌های حج تمتع سال ۱۴۰۵ نام‌نویسی کرده بودند، اما به دلیل شرایط ناشی از جنگ تحمیلی، امکان اعزام و تشرف به سرزمین وحی را پیدا نکردند.

رضایی گفت: برای این متقاضیان در ۲مرحله پیامک اطلاع‌رسانی ارسال شد و از آنان برای ثبت اعلام آمادگی دعوت به عمل آمد. برای ادامه فرایند ثبت‌نام و تکمیل ظرفیت‌ها از امروز شنبه ۲۷ تیرماه امکان ثبت اعلام آمادگی برای دارندگان قبوض ودیعه‌گذاری حج تمتع تا تاریخ ۳۰ مهرماه ۱۳۸۶ فراهم می‌شود و به مدت ۳روز ادامه دارد و از سایر اولویت‌ها نیز مطابق جدول زمان‌بندی، از طریق اطلاعیه‌های بعدی دعوت خواهد شد.

معاون حج و عمره سازمان حج و زیارت تأکید کرد: متقاضیان پیش از ثبت اعلام آمادگی، نسبت به به‌روزرسانی اطلاعات فردی و اطلاعات حساب بانکی خود در سامانه «حج من» اقدام کنند.

وی افزود: پس از پایان مرحله اعلام آمادگی، متقاضیان باید با مراجعه به پزشکان معتمد مرکز پزشکی حج و زیارت، معاینات و ارزیابی‌های پزشکی را انجام دهند تا استطاعت جسمانی آنان برای تشرف به حج تمتع ۱۴۰۶ بررسی و تأیید شود. زمان مراجعه به پزشک و نوع آزمایش‌های مورد نیاز نیز متناسب با شرایط هر متقاضی، از طریق پیامک اطلاع‌رسانی خواهد شد.

یونسکو جزییات نهایی اجلاس کمیته میراث‌جهانی را اعلام کرد

سازمان آموزشی، علمی و فرهنگی ملل متحد (یونسکو) با انتشار جزئیات نهایی چهل‌وهشتمین اجلاس کمیته میراث جهانی، اعلام کرد: این نشست از ۱۹ تا ۲۹ ژوئیه ۲۰۲۶ به میزبانی شهر بوسان کره‌جنوبی برگزار می‌شود و اعضای کمیته درباره ثبت ۳۰ پرونده جدید در فهرست میراث‌جهانی، ۳پیشنهاد مربوط به آثار ثبت‌شده و همچنین وضعیت حفاظتی ۱۴۷ اثر ثبت‌شده در فهرست میراث‌جهانی تصمیم‌گیری خواهند کرد.

به گزارش میراث‌آریا، مرکز میراث‌جهانی یونسکو با انتشار برنامه و اسناد نهایی چهل‌وهشتمین اجلاس کمیته میراث‌جهانی، از تکمیل مقدمات برگزاری این رویداد بین‌المللی خبر داد. این اجلاس با حضور نمایندگان کشورهای عضو کنوانسیون ۱۹۷۲ میراث‌جهانی، نهادهای مشورتی، کارشناسان بین‌المللی و سازمان‌های تخصصی از ۱۹ تا ۲۹ ژوئیه ۲۰۲۶ در مرکز نمایشگاه‌ها و همایش‌های BEXCO شهر بوسان برگزار خواهد شد.

بر اساس دستورکار رسمی اجلاس، کمیته میراث‌جهانی در این دوره ۳۰پرونده نامزد ثبت‌جهانی را بررسی خواهد کرد. همچنین ۳پیشنهاد مرتبط با تغییرات یا تصمیم‌های جدید درباره آثار ثبت‌شده پیشین نیز در دستور کار قرار دارد. این پرونده‌ها پس از ارزیابی‌های فنی نهادهای مشورتی یونسکو شامل ایکوموس، اتحادیه جهانی حفاظت از طبیعت و ایکروم، برای تصمیم‌گیری نهایی به کمیته ارائه می‌شوند.

از مهم‌ترین محورهای این اجلاس، بررسی وضعیت حفاظتی ۱۴۷ اثر ثبت‌شده در فهرست میراث‌جهانی است. اعضای کمیته گزارش‌های مربوط به وضعیت حفاظت، تهدیدهای موجود، اقدامات مرمتی و برنامه‌های مدیریتی این آثار را بررسی کرده و در صورت نیاز، توصیه‌ها یا تصمیم‌های لازم را برای بهبود حفاظت از آنها اتخاذ خواهند کرد.

شهرداری یادمان عین‌القضات را موزه اشیاء نفیس می‌کند

تفاهم استان و وزارت میراث برای توسعه گردشگری

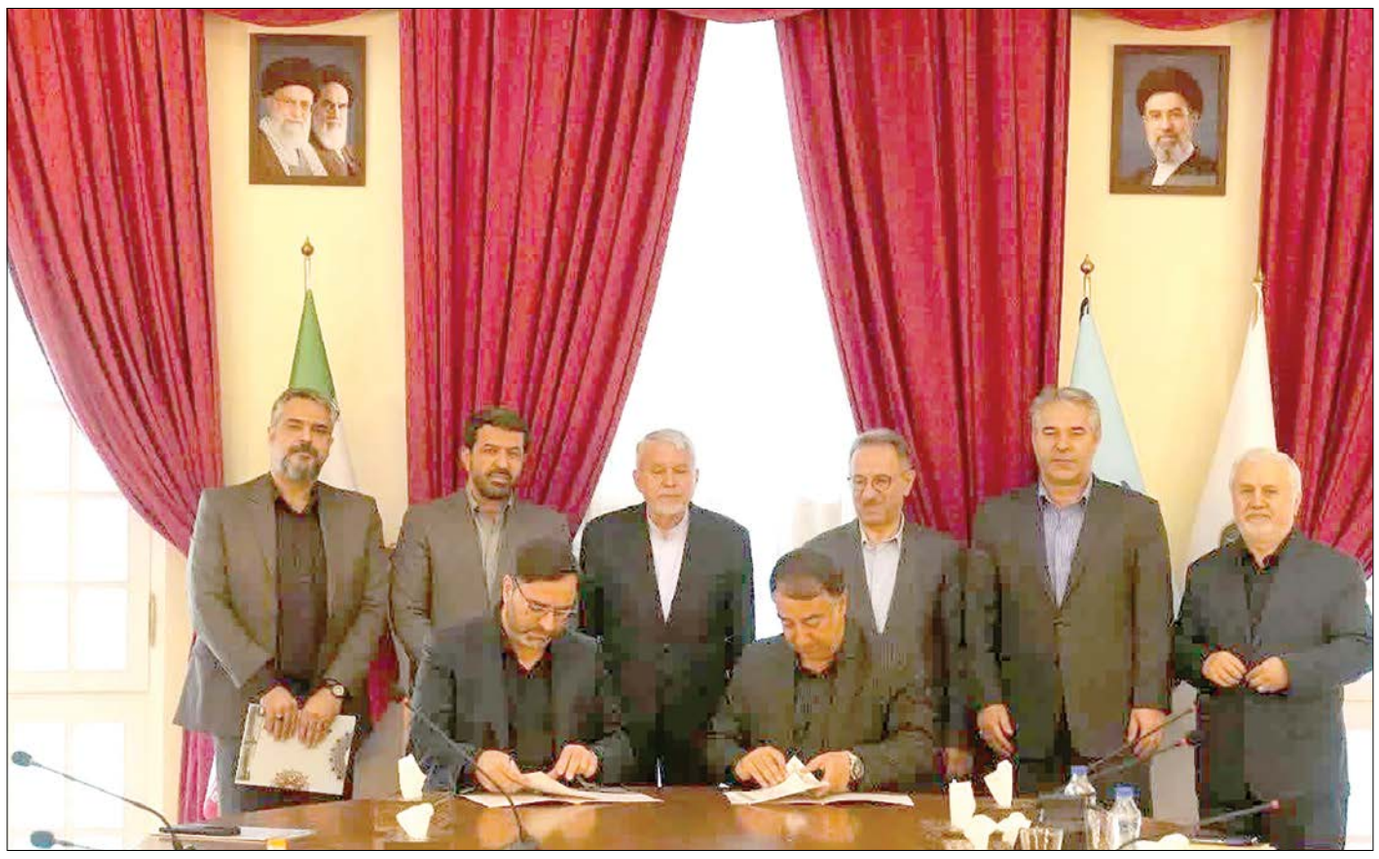

نشست مشترک استاندار همدان با وزیر میراث فرهنگی، گردشگری و صنایع‌دستی با حضور معاونان وزیر، مدیرکل میراث فرهنگی، گردشگری و صنایع‌دستی استان و شهردار همدان، با تصویب مجموعه‌ای از تصمیمات راهبردی در حوزه حفاظت از بافت تاریخی، توسعه زیرساخت‌های گردشگری و تقویت ظرفیت‌های فرهنگی این شهر به پایان رسید؛ تصمیماتی که می‌تواند فصل تازه‌ای در مسیر صیانت از هویت تاریخی همدان و رونق صنعت گردشگری استان رقم بزند.

یکی از مهم‌ترین مصوبات این نشست، موافقت با اعمال اصلاحات در طرح ویژه بافت تاریخی شهر همدان بود؛ موضوعی که با هدف ایجاد توازن میان حفاظت از هویت تاریخی شهر و پاسخگویی به نیازهای توسعه شهری دنبال می‌شود. این تصمیم، ضمن صیانت از ارزش‌های تاریخی و فرهنگی همدان، زمینه را برای اجرای پروژه‌های عمرانی و خدماتی با رعایت ضوابط میراث فرهنگی فراهم خواهد کرد.

در ادامه این نشست، بر تداوم کاوش‌های باستان‌شناسی در محوطه جهانی هگمتانه با همکاری و مشارکت شهرداری همدان تأکید شد. این همکاری مشترک، علاوه بر شناسایی و حفاظت از لایه‌های ارزشمند تاریخی، می‌تواند نقش مهمی در معرفی هرچه بهتر ظرفیت‌های تمدنی همدان و تقویت جایگاه این شهر در عرصه گردشگری داخلی و بین‌المللی ایفا کند.

از دیگر تصمیمات مهم این نشست، افتتاح قریب‌الوقوع مرکز مطالعات تمدنی غرب کشور در همدان بود؛ مرکزی که با هدف انجام پژوهش‌های تخصصی، مستندسازی آثار تاریخی و توسعه مطالعات تمدنی در غرب ایران راه‌اندازی خواهد شد و می‌تواند به یکی از مراکز علمی و پژوهشی اثرگذار کشور در حوزه میراث فرهنگی تبدیل شود.

در این نشست همچنین بر ضرورت تأمین اعتبارات مورد نیاز برای تکمیل موزه منطقه‌ای غرب کشور تأکید شد. این پروژه که از مطالبات مهم حوزه فرهنگ و میراث تاریخی استان به شمار می‌رود، پس از بهره‌برداری نقش مؤثری در نگهداری، معرفی و نمایش آثار تاریخی و فرهنگی منطقه غرب کشور خواهد داشت.

اختصاص ساختمان تاریخی عین‌القضات همدانی به عنوان موزه دائمی نمایش اشیای نفیس ملی نیز از دیگر مصوبات این نشست بود. این اقدام علاوه بر احیای یکی از بناهای ارزشمند تاریخی همدان، فرصت مناسبی برای نمایش آثار شاخص ملی و افزایش جذابیت‌های فرهنگی و گردشگری شهر فراهم می‌کند.

جذب سرمایه‌گذاران ملی برای اجرای پروژه‌های گردشگری، توسعه زیرساخت‌های مرتبط با صنعت گردشگری و ایجاد بسترهای لازم برای حضور بخش خصوصی نیز از دیگر محورهای مورد توافق در این نشست بود. مسئولان حاضر بر این باورند که بهره‌گیری از ظرفیت سرمایه‌گذاری بخش خصوصی می‌تواند به توسعه اقتصادی، ایجاد اشتغال و رونق گردشگری استان کمک شایانی کند.

برنامه‌ریزی برای برگزاری همایش و کنگره ملی بوعلی‌سینا همزمان با روز همدان نیز از دیگر تصمیمات این نشست بود. این رویداد ملی با هدف معرفی هرچه بیشتر جایگاه علمی، فرهنگی و تاریخی شیخ‌الرئیس بوعلی‌سینا و ظرفیت‌های فرهنگی همدان برگزار خواهد شد و زمینه معرفی گسترده‌تر این شهر در سطح ملی و بین‌المللی را فراهم می‌کند.

مجموعه تصمیمات اتخاذشده در این نشست، نشان‌دهنده عزم جدی دولت، وزارت میراث فرهنگی، استانداری و مدیریت شهری همدان برای حفاظت از میراث ارزشمند تاریخی، توسعه زیرساخت‌های شهری و گردشگری و ارتقای جایگاه فرهنگی این شهر است. تعامل و هم‌افزایی میان دستگاه‌های اجرایی، به‌ویژه نقش‌آفرینی شهرداری همدان در اجرای این برنامه‌ها، می‌تواند افق روشنی برای توسعه پایدار، حفظ هویت تاریخی و شکوفایی ظرفیت‌های فرهنگی و گردشگری پایتخت تاریخ و تمدن ایران ترسیم کند.

مدیرکل میراث‌فرهنگی استان:

نمایشگاه «ایستاده در غبار» برگزار می‌شود

مدیرکل میراث‌فرهنگی، گردشگری و صنایع‌دستی استان همدان از برگزاری نمایشگاه عکس «ایستاده در غبار» با محوریت روایت تصویری تجاوز آمریکایی ـ صهیونی به تاریخ، فرهنگ و تمدن ایران خبر داد.

محسن معصوم‌علیزاده گفت: رویداد فرهنگی ایستاده در غبار همزمان با رونمایی از لوح ثبت میراث‌فرهنگی ناملموس فرهنگ تجمع و مشارکت‌های خودجوش مردمی در دفاع از میهن در همدان برگزار می‌شود.

مدیرکل میراث‌فرهنگی استان همدان اظهار کرد: نمایشگاه عکس ایستاده در غبار با هدف بازخوانی بخشی از آسیب‌ها و تهدیدهای ناشی از تجاوزات آمریکایی- صهیونی علیه تاریخ، فرهنگ و تمدن ایران و همچنین تبیین اهمیت صیانت از میراث‌فرهنگی کشور، شنبه ۲۷ تیرماه ۱۴۰۵ در استانداری همدان افتتاح خواهد شد.

وی افزود: این نمایشگاه مجموعه‌ای از تصاویر و روایت‌های مستند را در معرض دید عموم قرار می‌دهد که هر یک بخشی از واقعیت‌های مرتبط با آثار و پیامدهای تجاوز دشمنان به میراث تاریخی و فرهنگی ایران را بازگو می‌کند.

معصوم‌علیزاده ادامه داد: نمایشگاه فوق زمینه‌ای برای آشنایی بیشتر نسل جوان با اهمیت حفظ هویت تاریخی و فرهنگی کشور را فراهم می‌آورد.

وی با اشاره به برنامه‌های جنبی این رویداد فرهنگی گفت: همزمان با آئین افتتاح نمایشگاه از لوح ثبت میراث‌فرهنگی ناملموس فرهنگ تجمع و مشارکت‌های خودجوش مردمی در دفاع از میهن نیز رونمایی خواهد شد، میراثی ارزشمند که نمادی از همبستگی، وفاق ملی و حضور مسئولانه مردم در پاسداری از ایران به شمار می‌رود.

معصوم‌علیزاده خاطرنشان کرد: نمایشگاه ایستاده در غبار در روزهای ۲۷ و ۲۸تیر در استانداری همدان پذیرای بازدیدکنندگان خواهد بود و از ۲۹ تیر تا دوم مرداد نیز در مجموعه فرهنگی و تاریخی آرامگاه بوعلی‌سینا برای بازدید عموم دایر می‌شود.

مدیرکل میراث‌فرهنگی استان همدان در پایان تأکید کرد: میراث‌فرهنگی تنها مجموعه‌ای از بناها و آثار تاریخی نیست، بلکه بخشی از هویت، حافظه جمعی و سرمایه فرهنگی ملت ایران را تشکیل می‌دهد و برگزاری چنین رویدادهایی می‌تواند نقش مؤثری در ارتقای آگاهی عمومی نسبت به ضرورت حفاظت از این میراث ارزشمند و انتقال آن به نسل‌های آینده ایفا کند.

مستندسازی معماری آرامگاه باباطاهر برای استحکام‌بخشی

■ بازگشایی موزه‌ها پس از تأمین کامل شرایط امنیتی

قائم‌مقام وزیر و معاون میراث‌فرهنگی، گردشگری و صنایع‌دستی از آغاز مستندسازی و برنامه‌ریزی برای استحکام‌بخشی آرامگاه باباطاهر همدان خبر داد و گفت: در پی آسیب‌های وارد شده به آثار تاریخی کشور در جریان جنگ اخیر، عملیات مرمت و حفاظت اضطراری ۱۴۹ اثر تاریخی در دستور کار قرار گرفته و همزمان، مقدمات بازگشایی موزه‌ها نیز با هماهنگی نهادهای مسئول در حال پیگیری است.

به گزارش همدان‌پیام، علی دارابی در گفت‌وگو با رسانه‌ها اظهار کرد: در جریان حملات اخیر، ۱۴۹ اثر تاریخی در ۱۸ استان کشور شامل ۵۴ موزه، ۷بافت تاریخی و پنج اثر ثبت‌شده در فهرست میراث جهانی دچار آسیب شدند. این آثار در سطوح مختلف نیازمند مرمت، استحکام‌بخشی و حفاظت اضطراری هستند.

وی با اشاره به روند اقدامات انجام‌شده افزود: تاکنون عملیات مرمت ۱۰ اثر تاریخی به پایان رسیده و ۲۱مجموعه تاریخی دیگر نیز در مراحل مختلف مرمت، حفاظت یا مستندسازی قرار دارند. به گفته وی، در استان همدان نیز عملیات مستندسازی برای استحکام‌بخشی آرامگاه باباطاهر آغاز شده تا پس از بررسی‌های فنی و تخصصی، اقدامات لازم برای حفاظت از این بنای ارزشمند انجام شود.

دارابی با بیان اینکه آرامگاه باباطاهر یکی از مهم‌ترین بناهای تاریخی و فرهنگی غرب کشور محسوب می‌شود، تأکید کرد: حفظ و صیانت از این اثر تنها حفاظت از یک بنای تاریخی نیست، بلکه پاسداری از بخشی از هویت فرهنگی و ادبی ایران است و تمامی اقدامات مرمتی با رعایت اصول علمی و حفظ اصالت بنا انجام خواهد شد.

قائم‌مقام وزیر میراث‌فرهنگی با اشاره به گستردگی خسارت‌های وارد شده به آثار تاریخی کشور گفت: برآورد اولیه نشان می‌دهد برای مرمت کامل این آثار حدود ۱۰ همت اعتبار نیاز است؛ رقمی که از مجموع بودجه ۲سال وزارت میراث‌فرهنگی نیز بیشتر است. بر همین اساس، علاوه بر اعتبارات دولتی، استفاده از ظرفیت سایر دستگاه‌ها، مشارکت خیران میراث‌فرهنگی و همراهی بخش خصوصی نیز در دستور کار قرار گرفته است.

وی خاطرنشان کرد: از مجموع ۱۴۹ اثر آسیب‌دیده، ۳۸ اثر در مالکیت وزارت میراث‌فرهنگی قرار دارد و ۱۱۱اثر دیگر متعلق به دستگاه‌های مختلف از جمله شهرداری‌ها، اوقاف، نهادهای نظامی و بخش خصوصی است و این دستگاه‌ها نیز مطابق قانون مسئولیت حفاظت و مرمت آثار تحت اختیار خود را بر عهده دارند. وزارت میراث‌فرهنگی نیز ضمن تدوین دستورالعمل‌های تخصصی، بر روند مرمت این بناها نظارت خواهد کرد.

دارابی همچنین بر ضرورت انتقال تأسیسات و کاربری‌های پرخطر از حریم آثار تاریخی تأکید کرد و گفت: استقرار مخازن سوخت و دیگر تأسیسات حساس در مجاورت بناهای تاریخی می‌تواند در شرایط بحرانی خسارت‌های جبران‌ناپذیری ایجاد کند. از این رو وزارت میراث‌فرهنگی پیشنهاد انتقال این تأسیسات از حریم آثار تاریخی را به مراجع ذی‌ربط ارائه کرده است.

وی درباره وضعیت موزه‌های کشور نیز اظهار کرد: بازگشایی موزه‌ها یکی از اولویت‌های وزارت میراث‌فرهنگی است، اما این موضوع تابع تصمیمات نهادهای مسئول در حوزه امنیت ملی خواهد بود. با بهبود شرایط و اعلام نظر مراجع ذی‌صلاح، موزه‌ها به تدریج فعالیت خود را از سر خواهند گرفت تا مردم و گردشگران بتوانند بار دیگر از ظرفیت‌های فرهنگی کشور بهره‌مند شوند.

قائم‌مقام وزیر میراث‌فرهنگی افزود: تعطیلی موزه‌ها اقدامی موقت و با هدف حفظ امنیت آثار تاریخی و بازدیدکنندگان بوده و وزارتخانه امیدوار است با بازگشت کامل آرامش، فصل جدیدی از فعالیت مراکز فرهنگی و تاریخی کشور آغاز شود.

این اظهارات برای استان همدان نیز اهمیت ویژه‌ای دارد؛ زیرا علاوه بر آرامگاه باباطاهر، مجموعه‌هایی همچون موزه هگمتانه، موزه تاریخ طبیعی، موزه بوعلی‌سینا و دیگر مراکز فرهنگی استان از مهم‌ترین مقاصد گردشگری همدان به شمار می‌روند و بازگشایی دوباره آنها می‌تواند نقش مؤثری در رونق گردشگری تابستانی، افزایش حضور گردشگران و تحرک دوباره اقتصاد گردشگری استان داشته باشد.

دارابی همچنین با اشاره به اقدامات حفاظتی انجام‌شده در روزهای بحران گفت: با انتقال آثار ارزشمند به مخازن امن و اجرای تمهیدات حفاظتی، هیچ‌یک از اشیای تاریخی کشور آسیب ندید و این موضوع نشان‌دهنده آمادگی و عملکرد مناسب کارشناسان میراث‌فرهنگی در صیانت از گنجینه‌های ملی است.

وی در پایان تأکید کرد: وزارت میراث‌فرهنگی با بهره‌گیری از توان متخصصان، باستان‌شناسان، معماران و مرمتگران کشور تلاش خواهد کرد تمامی بناهای آسیب‌دیده را با حفظ اصالت تاریخی و بر اساس استانداردهای علمی مرمت کند تا این میراث ارزشمند برای نسل‌های آینده نیز ماندگار بماند.

عکس روز

برج قربان؛ جاذبه‌ای که کمترین بازدید کننده را بین گردشگران همدان دارد