پیام تاریخ، تمدن و فرهنگ مادستان
|ISNN: 2322-4665|

روزنامه همدان پیام

www.HamedanPayam.com

دوشنبه ● ۱۸ مردادماه ۱۳۹۵ ● ۵ ذی‌القعده ۱۴۳۷ ● ۸ اوت ۲۰۱۶ سال
دوازدهم ● شماره ۲۷۰۱ ● ۸ صفحه روزنامه + نیازمندی‌ها ● ۵۰۰ تومان

ایران
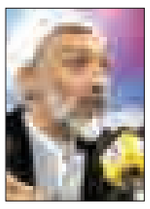
آماده اجرایی شدن قانون گردش آزاد اطلاعات هستیم
آ> ۴

اقتصاد

درآمدها کفاف مخارج را نمی‌دهد
آ> ۶

خبر

۲ برابر سال گذشته استخدام داریم
آ> ۲

ورزش
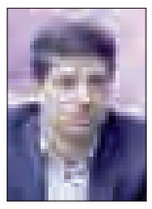
خبرنگاران ورزشی بازوان توانمند دستگاه ورزش همدان هستند
آ> ۷

بازخواست مدیران دست‌اندرکار حقوق‌های نامتعارف

آ> ۴

کانال خبری همدان‌پیام در تلگرام | telegram.me/hamedapayam
کانال نیازمندی‌های روزنامه در تلگرام telegram.me/bazarehamedan

رئیس شورای شهر همدان: نام رایزنان تغییر شهردار را افشا می کنم

حمایت صریح رئیس شورا از شهردار

آ> ۲

هتل؛ سرانجام سازه غیر کارشناسی پارک تَاریخی سیفیه

▪ کارشناس گردشگری: کاربری هتل با هویت، تاریخی و فرهنگی باغ منافات دارد

آ> ۳

مدیران با تقدیر از خبرنگاران از مشقت‌های این شغل گفتند

خبرنگاران پیش قراولان توسعه استان

آ> ۲

عکس: بورنا باکیره

مدیرکل میراث فرهنگی، صنایع دستی و گردشگری استان همدان:

توسعه گردشگری توزیع درآمد بین مردم است

آ> ۵

یادداشت روز

میراث را می‌توان از سرگردانی نجات داد

همدان سوای تمام داشته‌ها و نداشته‌های علمی، فرهنگی، دینی و اقتصادی خود به یک استان تاریخی و سیاحتی بین مردم ایران و جهان شهره است. در واقع هیچ فرد مطلع و بابصیرت نمی‌تواند ظرفیت‌های بالقوه قدیمی‌ترین شهر جهان در مسیر پیشرفت و تمدن بشری را کم‌اهمیت جلوه دهد. اینگونه است که محققان برجسته تاریخ و فرهنگ جهان برای ثبت جلوه‌های تکامل جوامع انسانی همدان را در بستر اصلی تحقیقات خود قرار داده و می‌دهند.چنانچه در مقام مقایسه هم برآییم...

آ> ۲

یادداشت

سالی دیگر بر ما خبرنگاران گذشت و خاطره‌ای دیگر

یکسال و یک روز دیگر بر ما خبرنگاران گذشت و هفدهم مردادماه در قاب خاطرات نیک و باز هم همان نیک ما باقی ماند. از هر سخن علم و هنر و رسالت که درباره جایگاه خبرنگار بگذریم، هنوز برای قشرهای خاص مأنوس نیستیم و این رکن اساسی در نزد ما خواص و عوام ایرانی هنوز جا نیفتاده و نیز خودنمایی می‌کند.در تاریخ حدود ۲۴۰ ساله حیات مطبوعات جامعه ایرانی، بسیارند مردان و حتی زنان روزنامه‌نگاری که برای ایفای رسالت و هدف عزیز خویش جان نثار کرده‌اند و بر سر دار رفته‌اند...

آ> ۵

در همایش دختران تأکید شد:

توانمندسازی دختران برای تربیت نسل سالم

سمانه جهانگیری عرش: سازمان بهزیستی کشور با برنامه‌ریزی‌هایی که بر اساس فرمایشات رهبر معظم انقلاب داشته است، در بررسی مسائل و آسیب‌های اجتماعی طرحی را به منظور تقویت سلامت اجتماعی و روانی دختران در دستور کار قرار داده تا نقش آنان را در توسعه پایدار جامعه پررنگ ببیند. به همین منظور بهزیستی استان همدان نیز با تبعیت از این موضوع، صبح دیروز همایش دختران، حمایت روانی-اجتماعی، توسعه پایدار را ترتیب دیده بود.

در این همایش حضور دختران از قشرهای مختلف در سالن فرهنگی ولیعصر دیده می شد که ضمن آشنایی با جایگاه زنان و مشکلات جامعه در این ارتباط از سخنرانی کارشناسان بهره بردند. نماینده ولی فقیه و امام‌جمعه همدان در سخنانی گفت: دنیای جاهلیت دیروز و عصر جاهلیت مدرن امروز در حق زنان ما بسیار ظلم کرده است چنانچه فرهنگ غلط زنده به گور کردن دختران در گذشته، هم‌اینک به قاچاق دخترانِ خانواده‌های فقیر تبدیل شده است که طبق آمارها سود قاچاقچیان زنان حتی از سود مواد مخدر بیشتر است.

آیت‌ا... غیاث‌الدین طه‌محمدی افزود: بر اساس آمارهایی که چندین سال قبل مطالعه کردم روزانه ۷۰ دختر ۱۴ سال به بالا از خانه فرار می‌کنند که تعدادی از آنها اسیر قاچاقچیان شده و به فروش می‌رسند. وی اظهار کرد: اگر ما انسان‌ها به ندای آسمانی قرآن گوش می‌دادیم حتی در حق یک زن ساکن در کل کره خاکی هم ظلم نمی‌شد.آیت ا...محمدی با اشاره به اینکه ارزشی که خداوند در قرآن به جمال و جلال زن نهاده امروز هیچ جا خبری از آن نیست، افزود: در دین اسلام خداوند بهشت را زیر پای مادران و نه پدران قرار داده است اما یکی از دلایلی که زنان دچار گرفتاری شدند خودِ آنها هستند که این جایگاه را برای خودشان حفظ نمی‌کنند.

نماینده ولی فقیه در استان با اشاره به اینکه در این کره خاکی از هر ٤ زن یکی دچار خشونت است، افزود: انتقادی که به دانشگاه‌ها وجود دارد این است که چرا نباید روانشناسی زن در دانشگاه تدریس شود تا حداقل خود زنان به جایگاه خودشان پی ببرند.

آیت‌ا... محمدی با اشاره به اینکه همه بزرگان و حتی انبیای الهی ما تربیت شده زنان والامقام هستند یادآور شد: نباید فراموش کنید که دامنِ پاک زنان مردان را به معراج رسانده و این همان برکت وجودی زن برای جامعه است.

آ> زنان مؤلفه اصلی تعلیم و تربیت هستند

مدیرکل بهزیستی استان همدان نیز با بیان اینکه زنان، تربیت‌کننده نسل‌های آتی جامعه هستند، افزود: بانوان نقش اصلی را در مدیریت خانواده دارند؛ لذا در بحث سلامت اجتماعی توجه به جایگاه زنان اهمیت ویژه‌ای دراد.

حمیدرضا الوند اظهار کرد: نباید منتظر این باشیم که آسیبی رخ دهد و بعد دنبال راهکاری برای حل آن باشیم. در نگاه درست که هزینه پیشگیری کمتر از درمان است، با عنایت به اینکه زنان زیرساخت اصلی سلامت روانی و اجتماعی و حتی اقتصادی جامعه هستند باید از هم اینک دختران را با مهارت‌های لازم برای یک زندگی مطلوب آشنا کنیم. الوند مؤلفه اصلی تعلیم و تربیت و سلامت جامعه را نشأت گرفته از سلامت روان مادران دانست و گفت: توانمندسازی دختران برای پذیرش مسئولیت در خانواده سلامت جامعه را در ابعاد مختلف به دنبال خواهد داشت.

وی بیان کرد: در جامعه امروزی لازم است روی مباحث حقوقی دختران، امنیت اجتماعی آنان، جایگاه و اهمیت فرهنگی این قشر، امنیت اقتصادی دختران به عنوان مربیان آینده تعلیم و تربیت کار شود.

در پایان این مراسم ۲ تن از کارشناسان مسائل اجتماعی به تبیین جایگاه و مشکلات دختران در جامعه امروزی پرداختند.

تبریک و تقدیر

جناب آقای
رضا حاکمی
بخشدار محترم لالجین
انتصاب شایسته حضرتعالی را تبریک عرض نموده و از زحمات بی شائبه جناب آقای
ابوالفضل دهله‌ای
را در زمان تصدی این مسئولیت کمال تقدیر و تشکر را داریم.
شهرداری و شورای اسلامی شهر لالجین

انالله وانا الیه راجعون
جناب آقای
ظاهر پورمجاهد
فرماندار محترم شهرستان فامنین
با نهایت تأسف و تأثر درگذشت مادر گرامیتان را خدمت شما و خانواده معززتان تسلیت عرض نموده و از درگاه خداوند متعال برای آن مرحومه رحمت واسعه و برای بازماندگان صبر جزیل مسألت داریم.
شهرداری و شورای اسلامی شهر فامنین

انالله وانا الیه راجعون
جناب آقای
ظاهر پورمجاهد
فرماندار محترم شهرستان فامنین
با نهایت تأثر و تأسف درگذشت والده گرامی جنابعالی را تسلیت عرض نموده، از درگاه خداوند متعال برای آن مرحومه غفران واسعه و برای بازماندگان صبر جمیل مسألت داریم.
مدیرمسئول، خبرنگاران و پرسنل روزنامه همدان پیام

پیام تاریخ، تمدن و فرهنگ مادستان
The Message Of Madestan's History & Civilization & Culture
روزنامه همدان پیام
۲
دوشنبه ۱۸ مردادماه ۱۳۹۵ شماره ۲۷۰۱
خبر
khabar@hamedanpayam.com

۲ برابر سال گذشته استخدام داریم

مدیرکل آموزش‌وپرورش استان همدان از افزایش ظرفیت استخدام معلمان در استان خبر داد.
به گزارش فارس مصطفی خزاعی در نشست خبری با اصحاب رسانه گفت: ظرفیت پذیرش نیرو در استان همدان سال گذشته ۱۱۷ نفر بود که این تعداد در استخدامی امسال ۲ برابر شده است. وی با اشاره به استخدامی‌های جدید آموزش‌وپرورش در سطح کشور گفت: امسال ۱۰ هزار نفر نیرو در سطح کشور استخدامی خواهیم داشت که پس از قبولی در آزمون یک سال و شرایط استخدام یکسال در دانشگاه فرهنگیان آموزش می‌بینند و بعد به صورت رسمی وارد بدنه آموزش‌وپرورش می‌شوند.
خزاعی همچنین با تبریک روز خبرنگار به اهالی قلم اظهار کرد: ما بایستی انعکاس‌دهنده واقعیت‌های جامعه باشیم و در کنار کم و کاستی‌های جامعه نقد منصفانه را به درستی بجا بیاوریم. وی با اشاره به وظایف مسئولان در برابر اهالی رسانه بیان کرد: شنیدن نقد دلسوزانه و برطرف کردن نارسایی‌ها از وظایف مسئولان است که باید با سعه صدر این امور را انجام دهند.
مدیرکل آموزش‌وپرورش استان همدان تصریح کرد: آموزش‌وپرورش استان با ۲۵ هزار پرسنل فرهنگی و ارتباط با ۲۸۰ هزار دانش‌آموز جزو جامعه فرهیخته کشور است که باید در انعکاس اخبار و اطلاعات هم اصحاب رسانه و هم مسئولان دقت کافی داشته باشند.
وی خاطرنشان کرد: یکی از مهمترین برنامه‌های آموزش‌وپرورش در سطح وزارتخانه افزایش کیفیت‌بخشی به امور است که تأمین نیروی انسانی و آموزش به معلمان برای به‌روز کردن دانش حرفه‌ای آنها از جمله این برنامه‌هاست. وی با اشاره به شعار سال و اینکه آموزش‌وپرورش در راستای عملی کردن این شعار چه کرده است؛ افزود: سال گذشته آموزش‌وپرورش استان همدان با ساماندهی درست نیروی انسانی ۳۰ میلیارد تومان صرفه‌جویی داشت.

رئیس شورای شهر همدان: نام رایزنان تغییر شهردار را افشا می‌کنم

حمایت صریح رئیس شورا از شهردار

نشست خبری روز گذشته رئیس شورای شهر و شهردار همدان با خبرنگاران روز گذشته در حالی برگزار شد که یکی از سؤالات اذهان ناظران، زمزمه‌های براه افتاده برای تغییر شهردار همدان است. انتقادات هم از سوی برخی اعضای شورای شهر تکرار شده اما پاسخ همه این زمزمه‌ها هشدار رئیس شورا به رایزنان و لابی تغییر و حمایت صریح از شهردار حال حاضر همدان بود.
رئیس شورای شهر همدان از برخی اقدامات مدیران در سایه پرده برداشت و گفت: متأسفانه برخی به جای اینکه مرحمی برای زخم شهرداری باشند برای تغییر شهردار رایزنی می‌کنند که شورای شهر اعلام می‌کند اگر کسانی بخواهند به مدیریت شهری و شورا خدشه وارد کنند، نامشان را افشا خواهیم کرد.
علی‌اکبر نظری با بیان اینکه برخی از این افراد رایزن از مجموعه شهرداری هستند خطاب به این افراد گفت: اگر اهل خدمت هستید باید مدیریت را تقویت کرده و دست مدیریت را بگیرید؛ چراکه ثبات مدیریتی یکی از اساسی‌ترین کارها در دوران رکود است و این ایام؛ ایام تقویت و کمک کردن است نه ایام توطئه.
وی با اشاره به اینکه این آقایان به جای اینکه در زمان رکود مرهمی بر زخم شهرداری‌ها بوده و مشکلات را رفع کنند، گفت: افرادی هدایت برخی جریان‌ها را در شهر بر عهده دارند که باید فکری کرده و در رکود به شهرداری کمک و از شهرداری نیز تقاضا کنند تا امور را به خوبی مدیریت کند نه اینکه رایزنی شود تا شهردار را تغییر دهند.
رئیس شورای شهر همدان با اشاره به اینکه شهردار را شورای شهر انتخاب کرده و اگر لازم به تغییر بداند تغییر می‌دهد، عنوان کرد: اعتقاد داریم ثبات مدیریت در رکود از مهمترین اصول مدیریتی بوده و کسی که

الفبای مدیریت را بداند باید به فکر کمک به شهرداری بوده و توطئه‌ای نداشته باشد.
وی با اعلام اینکه شهر همدان شهر سیاست‌ها و گره زدن‌هاست، اظهار داشت: متأسفانه افراد گره‌ای باز نکرده و بلکه بسیاری از مدیران به جای باز کردن گره، گره‌ای در شهر ایجاد می‌کنند تا فرد زمین بخورد.
به گزارش خبرگزاری‌ها نظری همچنین با اشاره به اینکه ادارات دولتی بدون داشتن مجوز ساخت و ساز می‌کنند، عنوان کرد: مجموعه‌هایی که به هر حال تحت عنوان دانشگاه فعالیت می‌کنند باید در زمینه اجرای قوانین پیشقدم باشند که در این زمینه خلایی وجود دارد و در ادارات شاهد ساخت‌وساز بدون مجوز هستیم.
وی با بیان اینکه ادارات امسال ساخت‌وسازهایی داشته ولی رقمی به شهرداری همدان پرداخت نکرده‌اند، تصریح کرد: دولت باید دستگاه‌های و نهادهای دولتی را مکلف کند تا حقوق شهرداری و شهر را پرداخت کنند در غیر این صورت جفای به مردم است.
وی اظهار داشت: خبرنگاران و اصحاب قلم باید اخلاق خبرنگاری و حرفه‌ای که از الزامات این حرفه است را رعایت کنند در این صورت می‌توانند تحولاتی را در سطح جامعه داشته باشد.
شهردار همدان هم در نشست با خبرنگاران با بیان اینکه مشکل پروژه میدان‌بار همدان حل شده است، گفت: پروژه میدان‌بار همدان هیچ مشکلی ندارد و بزودی عملیات اجرایی آن آغاز می‌شود.
مصطفی رسولی در جمع خبرنگاران اظهار کرد: مشکل پروژه میدان‌بار در شورای شهر مطرح شده که البته مشکلات مربوط به کنسریوم سرمایه‌گذاری بوده و حل شده است. وی درباره جمع‌آوری کودکان‌کار و متکدیان سطح شهر، تصریح کرد: در طرح توسعه شهری باید شاخصه‌هایی را در نظر بگیریم و بر اساس طرح توسعه شهری هماهنگی‌هایی با فرمانداری و بهزیستی و سازمان‌های ذی‌ربط جمع‌آوری متکدیان و کارتن‌خواب‌ها انجام شده است.
شهردار همدان با اشاره به اینکه طرح پیاده‌راه‌سازی شهر همدان در سال ۷۶ مصوب و ابلاغ شده است، اظهار کرد: طرح پیاده‌راه‌سازی شهر همدان در سال ۷۶ مصوب شده و تاکنون اجرا نشده است اما کسی نپرسید چرا اجرایی نشده است!

پیاده‌راه‌سازی، پیاده‌روسازی نیست!

رسولی با تأکید بر اینکه در دوره سوم شورا در بحث پیاده‌راه‌سازی شهر همدان همین مشکلات اقتصادی و اجتماعی وجود داشت، عنوان کرد: طرح پیاده‌راه‌سازی، پیاده‌روسازی نیست بلکه یک جاذبه گردشگری است.
وی با اشاره به اینکه پیاده‌راه‌سازی خیابان بوعلی محور گردشگری شهر همدان خواهد شد، بیان کرد: در طرح پیاده‌راه‌سازی بحث مبلمان شهری و نورپردازی و جاذبه گردشگری به‌گونه‌ای است که فازهای بعدی آن یک محور گردشگری خواهد بود و از درشکه و ماشین‌های برقی و قطارهای برقی در این پیاده‌راه به کار گرفته می‌شود.

استعفای شهردار شایعه است

شهردار همدان در خصوص پرسش خبرنگاری مبنی بر صحت استعفای او، افزود: بحث استعفا شایعه‌ای است که صحت ندارد و از خبرنگاران می‌خواهم با این مباحث مدیریت شهری را به چالش نکشند.
رسولی با تأکید بر اینکه تمامی پروژه‌های شهرداری دارای مجوز است، خاطرنشان کرد: تخلفات برج سعیدیه در ۳ مرحله تعریف کردیم و تمامی آن در کنار هم انجام می‌شود.

اجازه فعالیت به مالک برج زاگرس داده نشده

وی ادامه داد: با توجه به تخلفات مالک برج زاگرس نیز پایان‌کار و اجازه فعالیت به این پروژه داده نشده تا وضعیت پارکینگ آن تعیین‌تکلیف شود و خود مالک این پروژه نیز به شدت به دنبال انجام امور است.
شهردار همدان با اشاره به اینکه شهرداری همدان در مباحث درآمدهای جاری و نگهداری مشکلی نداشته است، اظهار کرد: تاکنون ۳۰ درصد درآمد شهرداری همدان محقق شده است.

یادداشت روز

میراث را می‌توان از سرگردانی نجات داد

» مهدی ناصرنژاد

همدان سوای تمام داشته‌ها و نداشته‌های علمی، فرهنگی، دینی و اقتصادی خود به یک استان تاریخی و سیاحتی بین مردم ایران و جهان شهره است. در واقع هیچ فرد مطلع و بابصیرت نمی‌تواند ظرفیت‌های بالقوه قدیمی‌ترین شهر جهان در مسیر پیشرفت و تمدن بشری را کم‌اهمیت جلوه دهد. اینگونه است که محققان برجسته تاریخ و فرهنگ جهان برای ثبت جلوه‌های تکامل جوامع انسانی همدان را در بستر اصلی تحقیقات خود قرار داده و می‌دهند.
چنانچه در مقام مقایسه هم برآییم، اهمیت همدان و شهرهایش برای معرفی چهره واقعی ایران‌زمین به عنوان آیینه تمدن بشری در این منطقه وسیع از کره خاکی، اگر بیشتر از نقاط غنی و پراثر نظیر استان‌های اصفهان، فارس، آذربایجان و تهران نباشد، پایاپای با آنان می‌باشد.
این مقدمه کوتاه بخشی از یک روی سکه صنعت گردشگری کشورمان است در صورتی که اگر خواسته باشیم امکانات و سرمایه‌گذاری‌های ملی برای حفظ و بقای سیر تمدن و فرهنگ ایران‌زمین را در کفه‌های ترازوی عدالت و برابری بچینیم به این نتیجه حیرت‌آور می‌رسیم که امکانات، سرمایه و توجه جدی برای مدیریت و معرفی و پیشرفت صنعت گردشگری در همدان از گذشته‌های دور تاکنون به مراتب کمتر از نقاط مشابه دیگر بوده و هست.
در واقع صنعت گردشگری همواره در استان خوش آب‌وهوای همدان به همان جنبه‌های سیاحتی آن بسنده شده و کمتر به ارزش‌های دیگر و جنبه‌های غیرقابل انکار تاریخ و فرهنگ این خطه دیرپا پرداخته می‌شود. امکانات و زیرساخت‌های اداری و انسانی و مالی حوزه میراث فرهنگی و گردشگری و صنایع دستی استان همدان در مقایسه با زیرساخت‌های قابل اعتنا و افتخاری که دارد، تقریباً هیچ است. این ادعا به مدد تجربه و مشاهدات نگارنده در طول حدود ۲۰ سال مأموریت و تلاش برای اطلاع‌رسانی از شرایط عمومی و اجتماعی جای جای میهن عزیزمان مطرح می‌شود، در حالی که اظهارات مسئولان مربوطه و اسناد خبری موجود در حافظه مطبوعات و رسانه‌های استانی هم بیانگر این موضوع می‌باشد.
نخستین شرط ممکن برای توسعه و بهبود وضعیت صنعت گردشگری نه در استان ما بلکه در هر نقطه از کشور ثبات مدیریتی است، در حالی که حدود ۳۰ سال از تعیین حوزه میراث فرهنگی و گردشگری به عنوان یکی از ۵ محور اصلی توسعه استان می‌گذرد اما به تعداد انگشتان ۳ دست فقط در این حوزه مدیر عوض شده است. بدتر از همه اینکه مدیران ما در این حوزه پرمخاطب و پرچالش دائم در حال مقابله با چالش‌های حاشیه‌ای بوده و بیشترین انرژی را برای حل مشکلات به ارث برده از مدیران قبلی صرف می‌کنند و جایی برای رسیدگی به مطالبات اصلی مردم باقی نمانده و نمی‌ماند.
گزینش و انتصاب مدیران غیرمرتبط نیز از آسیب‌های جدی برای حوزه میراث فرهنگی و گردشگری به شمار می‌آید و در همین حال استان با کمبود شدید نیروی رسمی و کارشناس میراث فرهنگی روبه‌رو است و معدود نیروهای قراردادی نیز برغم دلسوزی و احساس مسئولیت شدید پاسخگوی نیاز داخلی و ظرفیت‌های موجود نمی‌باشند. حدود هزار و ۷۵۰ ابنیه تاریخی در استان همدان شناسایی شده در حالی که کمتر از هزار اثر در فهرست آثار ملی کشورمان به ثبت رسیده و با وجود آثار بی‌نظیر و ارزشمندی نظیر کتیبه‌های خط میخی گنجنامه، تپه هگمتانه و غار علیصدر، تپه باستانی نوشیجان در ملایر و ده‌ها اثر برجسته دیگر، هنوز هیچیک از این شگفتی‌ها به ثبت جهانی نرسیده و تنها دلیل آن هم بی‌توجهی و اهمیت ندادن به چنین سرمایه‌های ملی توسط خودمان می‌باشد.
۶ پرونده ناقص از اینگونه آثار و ابنیه‌های تاریخی همدان برای ثبت جهانی تهیه شده که تمام آن ایرادهای حاشیه‌ای دارند. مثلاً کتیبه‌های گنجنامه را تأسیسات تله‌سیژها زیر سؤال برده است و تپه هگمتانه توسط ساخت‌وسازهای مجاور تهدید می‌شود و دیگران هم با چنین مشکلاتی روبه‌رو هستند. به نظر می‌آید حوزه گردشگری و میراث فرهنگی در همدان از همان ابتدا روی مداری ثابت دور خود می‌چرخد و اتحاد و اراده مشترکی از جانب سایر مدیران استان برای خارج ساختن این حوزه از بن‌بست وجود ندارد. اما جلوی ضرر بیشتر را از هر کجا بگیری منجر به فایده می‌شود. مدیر جدید حوزه میراث فرهنگی و گردشگری و صنایع دستی استان با انرژی خاصی از برنامه‌های خود برای پویایی بیشتر حوزه تحت مدیریت خویش سخن می‌گوید و گویا چالش‌ها را هم شناخته و راه برون‌رفت از آن را می‌داند. چه بهتر که حمایت شود و آزمون و خطاها تکرار نگردد.
میراث فرهنگی متعلق به تمام مردم نه‌تنها همدان، بلکه کشورمان و کل مردم دنیا می‌باشد. فرزندان ما هم با این میراث کار دارند و زندگی خواهند کرد. باید میراث حلالی برای آیندگان باقی گذاشت.

تشکیل کمیته «فرهنگ و رسانه» در شورای تعاون همدان

مدیرکل تعاون، کار و رفاه اجتماعی استان همدان با تأکید بر نقش رسانه در بالا بردن فرهنگ جامعه از تشکیل کمیته «فرهنگ و رسانه» در شورای هماهنگی تعاون، کار و رفاه اجتماعی استان خبر داد. احمد توصیفیان در گفت‌وگو با مهر با بیان اینکه رسالت رسانه، آگاهی‌بخشی به مردم و تنویر افکار عمومی است و از طریق ارائه برنامه سازمان‌ها و مطرح کردن مطالبات مردم این رسالت تحقق می‌یابد، افزود: ۱۲ دستگاه با محوریت وزارت تعاون، کار و رفاه اجتماعی در شورای هماهنگی عضو هستند.
وی با بیان اینکه کمیته «فرهنگ و رسانه» تدوین شده تا بتوانیم از طریق مردمی کردن فرهنگ، خدمات ارزشمندی به مردم ارائه دهیم، گفت: با راه‌اندازی این کمیته از ظرفیت رسانه و دستگاه‌های دولتی بهره‌مند خواهیم شد.

شنیده‌ها

shenide@hamedanpayam.com

۱- مدیرکل راه‌وشهرسازی استان تغییر می‌کند. گویا رودباری در استان دیگری همین مسئولیت را خواهد داشت. گفتنی است رودباری نتوانسته تغییرات مورد انتظار در اداره کل راه‌وشهرسازی استان را ایجاد کند.
۲- رقابت برای استانداری زنجان، وارد مرحله تبلیغات خیابانی شده است. گویا طرفداران برخی فعالان سیاسی که علاقه دارند آن فعال سیاسی، استاندار زنجان شود، با عکس وی در اماکن عمومی زنجان تجمع کرده و مطالبه خود را فریاد می‌کنند. گفتنی است این شیوه از جدیدترین شیوه‌ها در رایزنی برای سمت‌های سیاسی است.
۳- میبد یزد به عنوان پایتخت نساجی ایران انتخاب شده است. گویا زنجان هم در حال تبدیل شدن به پایتخت صنایع دستی فلزی ایران است. گفتنی است گویا عنوان همدان در صنایع دستی در دست بررسی است.
٤- انجمن روزنامه‌نگاران زن در همدان تشکیل می‌شود. گویا این انجمن در حال گسترش فعالیت‌ها در استان‌ها است. گفتنی است این انجمن هم زمان با روز خبرنگار در استان کرمانشاه کار خود را آغاز کرده است.
۵- برجسته‌ترین هنرمندان صنایع دستی استان به زنجان سفر می‌کنند. گویا این سفر برای شرکت در نمایشگاه صنایع دستی زنجان است. گفتنی است نمایشگاه سراسری صنایع دستی در حاشیه برگزاری جشنواره ملی آش زنجان دایر خواهد شد.

نظارت خبرنگاران برنده‌تر از دستگاه امنیتی و قضایی است

نماینده مردم اسدآباد در مجلس رسانه را ابزار نظارتی بر عملکرد مسئولان خواند و گفت: قلم خبرنگاران، برنده‌تر از ابزار دستگاه امنیتی و قضایی است؛ چراکه این قشر زبان گویای مردم هستند. اکبر رنجبرزاده در گفت‌وگو با فارس با تبریک روز خبرنگار به اصحاب رسانه، اظهار کرد: هرچه خبرنگاران انتقاد سازنده و منصفانه‌ای داشته باشند، تأثیرگذاری آنها بیشتر خواهد شد با وجود این همه حجم کار می‌طلبد که دولت و مجلس در راستای ارتقای جایگاه خبرنگاران آنها را تقویت کنند تا دچار آسیب نشوند و شرافتمندانه فعالیت کنند.
وی با تبریک روز خبرنگار به اصحاب رسانه، گفت: خبرنگاران همچون سربازان بی‌ادعایی راه شهدا را در جبهه مقابله با جنگ نرم ادامه می‌دهند.

مدیران با تقدیر از خبرنگاران از مشقت‌های این شغل گفتند

خبرنگاران پیش قراولان توسعه استان

این روزها دفتر روزنامه همدان‌پیام میزبان مدیران بخش خصوصی و دولتی است که به مناسبت روز خبرنگار در دفتر روزنامه حضور یافتند و از خبرنگاران مجموعه همدان‌پیام و رسانه‌های استان تقدیر کردند
علاوه بر این برخی نمایندگان مجلس شورای اسلامی، مدیران بخش دولتی و خصوصی استان یا روابط عمومی دستگاه با ارسال پیام هفته خبرنگار را به فعالان این عرصه تبریک گفتند.
آنچه در ادامه می‌خوانید گزیده‌ای است از این حضور، که گزارش کامل آن در شماره‌های بعدی منتشر می‌شود.

رسانه‌ها تقویت‌کننده نظام کارشناسی‌اند

رئیس سازمان مدیریت و برنامه‌ریزی استان همدان در بازدید از روزنامه همدان‌پیام رسانه‌ها را تقویت‌کننده نظام کارشناسی و تصمیم‌گیری دانست.
شهرام طهماسبی با بیان اینکه هیچ توسعه‌ای روی نمی‌دهد مگر با چالش، افزود: این چالش را کسانی می‌توانند ایجاد کنند که بی‌طرف باشند.
رئیس سازمان مدیریت و برنامه‌ریزی استان اخلاق‌مداری و حسن نیت را مهمترین انتظارات از رسانه‌ها عنوان کرد و گفت: نباید پیش روی کسی چاله بکنیم و باید از با وحدت و همراهی از موانع عبور کنیم.

کشاورزی استان باید اقتصادی باشد

رئیس سازمان جهادکشاورزی استان همدان که به همراه معاونان خود برای تبریک روز خبرنگار به دفتر روزنامه آمده بود، گفت: بخش کشاورزی، بخش مهمی از اقتصاد استان است که ۲۶ درصد اشتغال، ۲۹/٤ درصد ارزش افزوده استان و ۳/۷ درصد ارزش افزوده کشور و ٤/۵ درصد از سهم تولید استان را دربر می‌گیرد.
منصور رضوانی‌جلال افزود: کارآفرینی در حوزه کشاورزی می‌تواند با هزینه‌ها و سرمایه‌های کمتر یکی از ارکان اقتصاد و اشتغال استان باشد که در حال حاضر با برنامه‌های جدید در حال توسعه کارآفرینی در این بخش هستیم.

همدان‌پیام؛ روزنامه وزین استان است

فرماندار اقتصادی دولت تدبیروامید در حوزه استحفاضی شهرستان فامنین هم میهمان مجموعه فرهنگی روزنامه همدان‌پیام بود.
ظاهر پورمجاهد ضمن شادباش به فعالان خبر، روزنامه همدان‌پیام را از نظر تحلیل مطالب، اولویت‌بندی مباحث و گستره توزیع از رسانه‌های برتر و سرآمد استان همدان برشمرد.
وی در ادامه با اشاره به شرایط اقتصادی شهرستان، به طرح مشکلات و ظرفیت‌های فامنین پرداخت و افزود: تعیین‌تکلیف منطقه ویژه اقتصادی، تسریع در روند پروژه پتروشیمی، بلاتکلیفی وضعیت فولاد فامنین و... از جمله موارد قابل توجه شهرستان فامنین است.
پورمجاهد از افت شدید سفره‌های زیرزمینی آب در شهرستان فامنین خبر داد و بر اهمیت موضوع و پیگیری آن به صورت ویژه صحه گذاشت.

در استان حکم حقوقی نامتعارف نداریم

مدیرکل اقتصاد و دارایی استان همدان هم اظهار داشت : به جرأت می‌گویم که در استان همدان حکم حقوق نامتعارف وجود ندارد. حتی حقوق بسیاری از مدیران پایین‌تر از حقوق کارشناسان مجموعه خود است. سید ناصر محمودی افزود: در بررسی‌هایی که با سازمان‌های دیوان محاسبات و بازرسی

انجام دادیم هیچ حقوق نامتعارف مشاهده نکردیم.
سیدناصرمحمودی درباره انتشار فیش‌های حقوقی هم گفت: فیش‌های حقوقی با غرض، رسانه‌ای شدند و پشت پرده آن حسن نیت نبود هرچند که اعتقاد داریم مردم نامحرم نیستند ولی ای کاش این موضوع طوری مطرح می‌شد که ذهنیت‌های غلطی ایجاد نمی‌کرد.

تمام تخت‌های بیمارستانی همدان نوسازی و بازسازی شدند

مدیر روابط عمومی دانشگاه علوم پزشکی و خدمات درمانی استان همدان نیز که صبح دیروز به منظور تبریک روز خبرنگار در دفتر روزنامه همدان‌پیام حضور یافت، گفت: بیشتر تخت‌های بیمارستانی استان نو شده و مابقی بازسازی شده‌اند.
شاهرخی با اشاره به اینکه پس از اجرای طرح هتلینگ بیمارستان‌ها سعی شد که تجهیزات لازم برای سرویس‌دهی هرچه بهتر به بیماران تأمین شود، افزود: تنها در بیمارستان بعثت ۲۸۸ تخت نو به کار گرفته شد.
دبیر کانون کارآفرینان استان همدان نیز با تبریک روز خبرنگار از نقش آنان در سرنوشت استات سخن گفت و اینکه انعکاس اخبار حوزه‌های مختلف چقدر می‌تواند در تحقق اهداف تأثیرگذار باشد
سیدحمیدرضا صائمین با اشاره به ظرفیت همدان پیام در فرهنگ‌سازی در حوزه کارآفرینی گفت: امروزه رسانه‌ها فکر، فرهنگ و هویت فرهنگی انسان‌ها را القا می‌کنند به عبارت دیگر رسانه‌ها بیش از همه بر افکار عمومی و تغییر نگرش‌ها اثر می‌گذارند که با استفاده از رسانه‌های جمعی می‌توان ایده و نگرش‌های غلط در جامعه را از میان برد و ایده و نگرش‌های جدید مثلاً نوآوری، کارآفرینی را به جامعه القا کرد، در واقع رسانه‌ها ابزار اصلی انتقال اطلاعات و ایده‌ها در سطح جوامع هستند که می‌توانند هر روز با خلق ایده و تفکری جدید به روند توسعه جامعه کمک کنند.
روابط عمومی اداره کل پست استان همدان که به بهانه روز خبرنگار در دفتر روزنامه همدان‌پیام حاضر شد پس از تبریک این مناسبت نقش رسانه‌ها را در عرصه ارتباطات و اطلاع‌رسانی متمایز دانست و عنوان کرد: اداره پست زمینه‌های مشترک بسیاری با رسانه دارد در این زمینه بر این باوریم بسترهای مشترک فرهنگی بین ما و رسانه وجود دارد و این مهم است که ما را به یکدیگر نزدیک می‌کند.

قبض‌های تلفن ثابت حذف می‌شوند

مدیر روابط عمومی شرکت مخابرات استان همدان گفت: قرار است تا پایان سال ۹۵ قبض‌های تلفن‌های ثابت همانند تلفن‌های همراه، حذف شوند.
فریدون حسن‌پور افزود: مشترکان می‌توانند با شماره رایگان ۲۰۰۰ تماس بگیرند و بدون نیاز به شناسه قبض و شناسه پرداخت هزینه تلفن‌های ثابت خود را بپردازند و حتی تلفن‌هایی که قطع شده‌اند را نیز وصل کنند.
حسن‌پور سپس ادامه داد: آنتن‌های BTS مخابرات هیچگونه خطری برای شهروندان ندارند که اگر این آنتن‌ها خطر داشتند ابتدا پرسنل مخابرات آسیب می‌دیدند که نخستین آنتن داخل شرکت نصب شد.
وی گفت: رسانه‌های استان پتانسیل بسیار خوبی دارند که دستگاه‌ها را در خدمت‌رسانی به مردم کمک‌رسانی کنند.

بیمه عمر سرمایه‌گذاری را تجربه کنید

علی قمری، مدیر شرکت بیمه «تجارت نو» در منطقه غرب کشور هم با حضور در دفتر روزنامه همدان‌پیام، روز خبرنگار را شادباش گفت و افزود: همدان سومین استانی که این شعبه را در شب میلاد حضرت معصومه(س) به صورت رسمی افتتاح کرد.
وی با اشاره به اینکه متأسفانه سطح نفوذ صنعت بیمه پایین است، بر فرهنگ‌سازی بیمه تأکید کرد و گفت: متأسفانه در این زمینه نه صداوسیما، نه بیمه مرکزی و نه رسانه‌ها وارد نشده‌اند به این دلیل به نظر می‌رسد عقب مانده‌ایم.
قمری با اشاره به بیمه زندگی که در این شرکت بیمه به نام «مهربان زندگی» خوانده می‌شود، معتقد است: متأسفانه افراد خودرو و... خود را بیمه می‌کنند، اما خودشان را فراموش کرده‌اند.
محمد مددی مدیرکل استاندار استان همدان و جمشید باقری فرمانده انتظامی شهرستان بهار نیز از دیگر مدیرانی بودند که در روزهای گذشته با حضور در دفتر همدان پیام از فعالیت خبرنگاران و رسانه تقدیر کردند.

پیام تبریک امیر خجسته نماینده مردم همدان به مناسبت روز خبرنگار

نماینده مردم همدان و فامنین در مجلس شورای اسلامی طی پیامی هفدهم مردادماه روز خبرنگار و سالروز شهادت شهید محمود صارمی را به تمامی فعالان عرصه رسانه تبریک گفت.
در این پیام آمده است: نامگذاری هفدهم مرداد به نام روز خبرنگار، فرصت و بهانه‌ای است برای پاسداشت خدمات انسان‌های شایسته، حقیقت‌طلب و آزاداندیشی که از وجودشان، انتشار دانایی و گسترش آگاهی معنا می‌یابد. آنها که وجدان بیدار جامعه و تصویرگر عینی زمان خویشند و با بیان نافذ، شیوا و گیرایشان، بی‌پروا وظیفه قلم را که نگاشتن حقیقت است پاس می‌دارند و رسالت خطیر خود را بجا می‌آورند.
اینجانب ضمن تبریک مجدد و ادای احترام شکوهمندانه به جامعه جستجوگر و محقق و خستگی ناپذیر خبرنگاری، یکبار دیگر توجه مسئولان و مدیران خدمتگزار و دلسوز جمهوری اسلامی خصوصاً حوزه انتخابیه همدان را به اهتمام ویژه و تلاش بی‌وقفه در رفع مشکلات شخصی و کاری عزیزان خبرنگار معطوف می‌دارم و به عنوان خدمتگزاری کوچک در جایگاه قوه مقننه، پیگیری مطالبات حقه آنان را وظیفه خود دانسته و تا حصول نتیجه دنبال خواهم نمود.

پیام تاریخ، تمدن و فرهنگ مادستان
The Message Of Madestan's History & Civilization & Culture
روزنامه همدان پیام
۳
دوشنبه ● ۱۸ مردادماه ۱۳۹۵ ● شماره ۲۷۰۱
مادستان
madestan@hamedanpayam.com

روستاها دو برابر شهر اسدآباد آب مصرف می‌کنند

روستاهای شهرستان ۲ برابر میانگین مصرف شهر اسدآباد، آب مصرف می‌کنند.
فرماندار اسدآباد در کارگروه توسعه روستایی شهرستان گفت: شهر اسدآباد با بیش از ۵۲ هزار نفر جمعیت، برای مصرف آب شرب جمعیت شهری دارای ۱۱چاه عمیق بوده؛ این در حالیست که ٤٧ درصد جمعیت روستایی شهر اسدآباد از ٦٠ چاه و ١٥ چشمه و قنات به عنوان آب شرب در حال استفاده هستند.
مسعود بکایی با بیان اینکه روستاهای شهرستان اسدآباد ۲ برابر میانگین کشوری از آب شرب استفاده می‌کنند، به مصرف صحیح از آب و منابع آبی اشاره کرد و افزود: باید با کمک دهیاران و شوراهای اسلامی در راستای استفاده صحیح از آب شرب توسط مردم فرهنگ‌سازی شود.
به گزارش ایسنا، وی در ادامه با بیان اینکه ۷۲ روستای اسدآباد دارای سند مالکیت روستایی هستند، گفت: از نظر جمعیتی ۹۵ درصد جمعیت روستایی از سند مالکیت بهره‌مند هستند.
بکایی بیان کرد: تاکنون ۱۱ هزار و ۲۰۰ جلد سند مالکیت روستایی در این شهرستان توسط بنیاد مسکن صادر شده است.
وی سهمیه امسال وام مسکن روستایی در این شهرستان را ۷۵۰ فقره اعلام کرد و افزود: میزان تسهیلات مسکن روستایی امسال از سقف ۱۸ تا ۲۰ میلیون تومان با نرخ سود ۵ درصد با بازپرداخت ۱۵ساله است.
فرماندار اسدآباد در ادامه با اشاره به پروژه‌های بهسازی در سطح روستاها گفت: پروژه‌های بهسازی در دست اجرا امسال برای جذب سهمیه قیر انجام خواهد شد.
بکایی بیان کرد: روستاهایی که دارای اجرای پروژه بهسازی هستند، ۳۰ درصد مشارکت باید توسط مردم و اهالی روستا انجام شود.

هتل؛ سرانجامِ سازه غیرکارشناسی پارک تاریخی سیفیه

■ کارشناس گردشگری: کاربری هتل با هویت، تاریخی و فرهنگی باغ منافات دارد
■ مدرس دانشگاه: انتخاب بین بد و بدتر است!

ملایر- سمانه رضایی- خبرنگار همدان‌پیام: سرانجام پس از ۱۳ سال، سازه نیمه‌کاره پارک سیفیه تعیین‌تکلیف شد و با وجود موافقت‌ها و مخالفت‌هایی که مانع از تجمیع آرا و نتیجه‌گیری نهایی می‌شد، نمایندگان مردم در شورا و مجلس بر ساخت هتل به اجماع رسیدند تا بلاتکلیفی و منظر زشت سازه آهنین و آجری نیمه‌کاره پارک با اما و اگرهایی پایان یابد!
٤ دوره گذشته شورای شهر ملایر بود که بنای بزرگی در باغ تاریخی سیفیه با قدمتی حدود ۱۰۰ سال با بی‌تدبیری و نبود کارشناسی مسئولان وقت آنهم با بودجه‌ای حدود ۲۰۰ میلیارد ریال- که گفته می‌شود مختص خرید خانه منصوری بوده است-، بالا رفت.
همان بی‌تدبیری موجب شد پس از گذشت سال‌ها در هیچ کدام از دوره‌های شورای شهر درخصوص ادامه یا تخریب این بنا تصمیم‌گیری نشود و یا شاید به دلیل اشراف بر اشتباه بودن این طرح، کسی مسئولیت آن را به عنوان یک تصمیم نادرست- که در تاریخ ثبت خواهد شد- نپذیرد و سالیان سال در یکی از پربازدیدکننده‌ترین اماکن تاریخی شهر ملایر، سازه بلند نیمه‌کاره آهنینی، منظر سبز، بکر و طبیعی پارک را زشت کرده است.
اما حالا و پس از گذشت بیش از یک دهه با حضور فرماندار، نماینده مردم ملایر در خانه ملت، مدیرکل میراث فرهنگی استان، و ۷ نفر از منتخبان مردم در شورای شهر ملایر سرانجام با یک رأی مخالف، تصمیم نهایی بر ساخت هتل گرفته شد. هتلی که به گفته کارشناسان با هویت تاریخی و فرهنگی این باغ منافات دارد و در حالی که مهمترین مسأله این تصمیم متولی ساخت آن است که تاکنون کسی مسئولیت آن را نپذیرفته و گویا تنها گزینه قطعی ورود بخش خصوصی است.

کاربری هتل با هویت، تاریخی و فرهنگی باغ منافات دارد

اما طبق نظر یکی از کارشناسان گردشگری استان، پارک سیفیه باغ بوده و متأسفانه به عنوان یک باغ مطرح نشده و حالا در دل این پارک- که بسیار گسترده شده است- یک هویت باغ و عمارت اصیل ایرانی وجود دارد و نتوانستیم این دو را تفکیک کنیم تا با این مشکلات برخورد نکنیم.
به گفته اسماعیل همتی‌ازندریانی، متأسفانه همیشه برخورد پارکی با این مکان شده و به هویت آن توجه نشده است؛ در حالی که حفظ آثار ملی و باستانی وظیفه اصلی ماست و نباید مانعی برای پیشرفت و به‌روز شدن شود.
وی بیان می‌کند: کاربری هتل با هویت، وجه تاریخی و فرهنگی باغ تناقض و منافات دارد. اگر بتوانیم هویت متناسب با پارک سیفیه و باغ سیف‌الدوله و معماری به آن داده شود خوب است، اما اگر بخواهیم هویت دیگری بدهیم هتل را می‌توان جاهای دیگر ایجاد کرد نه در بافت باغی که شناسنامه شهر است.
یکی از مدرسان دانشگاه ملایر هم در رشته برنامه‌ریزی و معماری شهرسازی معتقد است: به عنوان یک کارشناس نظر مثبتی با ساخت هتل ندارم؛ چراکه چهره طبیعی پارک را از نظر زیبایی طبیعی خدشه‌دار می‌کند.
موسوی با اشاره به اینکه بر هر حال تصمیم‌گیری انجام شده و انتخاب بین بد و بدتر است، می‌افزاید: در این صورت باید کاربری متناسب با فضای پارک و فضای سبز باشد.
اما مدیرکل اداره میراث فرهنگی و گردشگری استان همدان می‌گوید: احداث این ساختمان از دو منظر کاربری هتل و انجام ساخت‌وساز در این مکان قابل تأمل بوده است.
به گفته علی مالمیر، با توجه به اینکه متولی هتل، میراث فرهنگی و گردشگری است و هتل استانداردهای مدون و مشخصی دارد و باید زیر نظر میراث فرهنگی و گردشگری باشد تا حتی بعد از بهره‌برداری هم با مشکل مواجه نشود، متأسفانه در زمان ساخت این بنا از نظر کارشناسی میراث فرهنگی و گردشگری استفاده نشده است.
وی موضوع دوم را ساخت‌وساز در فضا و مجموعه‌ای که ثبت ملی شده است، برمی‌شمرد که متأسفانه بدون استعلام و هماهنگی دستگاه متولی ساخت‌وساز در این مکان انجام شده است.
مالمیر با اشاره به اهمیت این منطقه و تاریخی بودن این مکان و جاذب گردشگری بودن آن اظهار می‌کند: باید با در نظر گرفتن همه ملاحظات حفظ اثر و تاریخی بودن ان در هنگام ساخت مورد توجه قرار بگیرد.
به گفته وی، در حال حاضر سرمایه‌گذاری انجام شده و این سرمایه خود مردم بوده و حالا باید تصمیم نهایی گرفته شود؛ زیرا اگر اقتصادی هم به قضیه نگاه کنیم مدتی که این سرمایه راکد مانده و همینگونه هم باقی بماند، به مراتب آسیب و هزینه بیشتری داشته است.
مالمیر با بیان اینکه با دید اینکه موضوع حل شود به مسأله نگاه می‌کنیم، می‌افزاید: پیشنهاد کلی این است که ۲ طبقه از ارتفاع این بنا کاسته شود و با کارشناسی و فنی‌نگری کارشناسان میراث فرهنگی، فضای باقی مانده تفکیک شود و متناسب با استاندارد، هتل در این مکان ساخته شود.
مالمیر می‌گوید: با ورود شهرداری یا بخش خصوصی میتوان این هتل را ساخت، در حالی که باید ملاحظات منطقه، استفاده از مصالح و ساخت معماری متناسب با پارک و مجموعه مورد توجه قرار گیرد تا منظر نازیبایی به وجود نیاید.

> **در حال حاضر سرمایه‌گذاری انجام شده و حالا باید تصمیم نهایی گرفته شود؛ زیرا اگر اقتصادی هم به قضیه نگاه کنیم مدتی که این سرمایه راکد مانده و همینگونه هم باقی بماند، به مراتب آسیب و هزینه بیشتری داشته است**

تصمیمات گرفته شده، امروز یک مشکل مزمن برای شهر است

فرماندار ملایر هم با اشاره به اینکه ملایری‌ها حساسیت خاصی به این پارک دارند، گفت: تصمیماتی که در دوره‌های قبل برای ساخت این بنا گرفته شد، امروز یک مشکل مزمن برای شهر شده است و باید در سال اقتصاد مقاومتی تصمیم جدی برای این هتل گرفته شود و از بلاتکلیفی خارج شود.
عبدالعظیم رضایی با بیان اینکه ملایر با داشتن ظرفیت بسیار خوب در جذب گردشگر، داشتن یک هتل ٤ ستاره برای این شهر دارای توجیه اقتصادی است و از نگاه گردشگر یک ضرورت به شمار می‌رود، می‌افزاید: این بنا از ابتدا با کاربری هتل طراحی و اجرا شده، هم‌اکنون هم نظر مثبت اعضای شورای اسلامی شهر و شهرداری ملایر بر تکمیل هتل است، به شرط آنکه تعدیلی در کاهش تعداد طبقات آن صورت گیرد.
و با تأکید بر اینکه با اصل سازه این بنا مخالف هستیم، می‌گوید: اگر بیش از ۲۰ میلیارد ریال برای اجرای این بنای نیمه‌کاره در پارک سیفیه هزینه نمی‌شد، بام ملایر بهترین مکان برای احداث هتل بود.

شهروندان ملایری از اسکلت فلزی راضی نیستند

نماینده مردم ملایر در مجلس شورای اسلامی هم می‌گوید: آثاری مانند پارک سیفیه که از گذشتگان برای ما به جای مانده، وظیفه داریم با حفظ وضع موجود همراه با نیت گذشتگان این پارک را حفظ کنیم.
محمد کاظمی در عین حال نبود هتل را یکی از خلأهای موجود در ملایر می‌داند و اینکه با احداث هتل می توانیم در حوزه گردشگری و جذب گردشگر به خوبی ورود پیدا کنیم.
وی با اشاره به اینکه شهروندان ملایری از این اسکلت فلزی -که چندین سال است به پارک سیفیه ملایر نمای بدی داده است-، راضی نیستند و باید هر چه سریع‌تر تعیین تکلیف شود، بیان می‌کند: اما نکته مهم آن، اگر قرار است این بنا به عنوان هتل باشد یا از تعداد طبقات آن کاسته شود، باید با نظر مساعد تعیین‌تکلیف شود؛ زیرا این اسکلت فلزی چهره پارک را به شدت مخدوش کرده و اخذ تصمیم درست به نفع مردم و کمک به فرهنگ شهر است.

> **اگر بتوانیم هویت متناسب با پارک سیفیه و باغ سیف‌الدوله و معماری به آن داده شود خوب است، اما اگر بخواهیم هویت دیگری بدهیم هتل را می‌توان جاهای دیگر ایجاد کرد نه در بافت باغی که شناسنامه شهر است**

موافق ساخت هتل هستیم

شهردار ملایر هم می‌گوید: تخریب کامل بنا و یا کاهش تعداد طبقات آن مشکلاتی را برای ما و نهادهای نظارتی ایجاد می‌کند؛ زیرا اتلاف بیت‌المال را به همراه دارد و با آن مخالف هستیم.
علیرضا رضایی خواستار ادامه این بنا با همین وضعیت شد تا برای تکمیل آن به عنوان هتل با بخش خصوصی هم وارد مذاکره شوند.

هتل جایگاه بهتری را برای شهر دارد

رئیس شورای اسلامی شهر ملایر هم می‌گوید: پس از به تجمیع نرسیدن شورا مقرر شد نظرسنجی عموم مردم در این زمینه انجام شود که طبق برآورد افکار عمومی، نظر بر ادامه ساخت هتل است.
به گفته رضا نوروزی، طبق نظر اعضای شورای اسلامی شهر، بهترین کار این است که این سازه به عنوان هتل مورد استفاده قرار گیرد و با توجه به وجود جاذبه‌های گردشگری چون بام ملایر، پارک ملل و آثار طبیعی و تاریخی ملایر، هتل جایگاه بهتری را برای شهر دارد.
اما ساخت هتل و آغاز ان در آن دوره در حالی بوده است که طبق گفته رئیس اداره اوقاف و امور خیریه شهرستان ملایر، عرصه و عیان این بنا موقوفه است و در زمان آغاز ساخت این بنا، هیچگونه مجوزی از اوقاف و امور خیریه اخذ نشده است و این بنا مجوز ندارد.
حجت‌الاسلام فیضا... اسدپور می‌گوید: وظیفه ما حفظ و نگهداری و بهره‌وری بالا از موقوفات است و شهرداری و شورای اسلامی شهر باید حق موقوفه این بنا را برابر با تغییر کاربری پرداخت کند.
اما توجه به چند موضوع زیر را نباید فراموش کرد.
۱- طبق گفته مدیرکل میراث فرهنگی و گردشگری اگر قرار است این بنا هتل شود باید از ارتفاع آن کاسته شود؛ در حالی که طبق گفته نایب‌رئیس شورای شهر ملایر و عضو کمیسیون عمران شورا به دلیل نوع سازه به کار رفته در این بنا، امکان کاهش طبقات وجود ندارد!
۲- متولی ساخت این هتل، مطرح است که با توجه به موقوفه بودن بنا، ورود اداره اوقاف در این خصوص می‌تواند کمک‌کننده باشد. طبق گفته ریاست این اداره، توانایی ساخت این بنا از سوی این اداره وجود ندارد. شهرداری و اداره میراث فرهنگی هم گزینه‌های مطرحی هستند که متأسفانه طبق گفته رئیس شورای شهر، شهرداری ملایر به هیچ عنوان توان ساخت آن را نخواهد داشت و تکلیف اداره میراث فرهنگی و گردشگری نیز با وجود طرح‌های نیمه‌تمام نوشیحان شهر زیرزمینی سامن و سایر اماکن تاریخی به وضوح روشن است. در این شرایط تنها گزینه مطرح ورود بخش خصوصی است که با توجه به سابقه آن در شهرستان نیازمند توجه ویژه‌ای است.

> **اگر بتوانیم هویت متناسب با پارک سیفیه و باغ سیف‌الدوله و معماری به آن داده شود خوب است، اما اگر بخواهیم هویت دیگری بدهیم هتل را می‌توان جاهای دیگر ایجاد کرد نه در بافت باغی که شناسنامه شهر است**

کوتاه از شهرستان

لزوم مدیریت یکپارچه شهری دغدغه اساسی شهرداری‌ها

لایحه مدیریت یکپارچه شهری که از دغدغه‌های اساسی و مورد نیاز توسعه شهری توسط شهرداری است، با جدیت در حال پیگیری است.
نماینده مردم ملایر در مجلس شورای اسلامی در نشست مشترک شهردار و اعضای شورای اسلامی شهر ملایر، گفت: باید نیازهای مردم و شهر را از یک نقطه مشترک ببینیم و همیشه به فضای عمومی شهر توجه خاص داشته باشیم، زیرا مطالبه‌گری حق این مردم است.
به گزارش ایسنا، حجت‌الاسلام احد آزادیخواه افزود: مشکلات، موانع و محدودیت‌ها همیشه شرط لازم برای کار، تعریف شده و همین مسائل است که برای یک مدیر شرایط مثبت را می‌سازد و به هیچ عنوان کار برای مردم نباید تعطیل شود؛ چراکه نگاه مردم بهترین دوربین قضاوت بوده و هستند.
وی در خصوص نارضایتی اعضای شورا نسبت به درآمدهای وقفی در ملایر، بیان کرد: نمایندگان مردم ملایر برای صرف درآمدهای اوقاف درسطح شهرستان تلاش همه‌جانبه خواهند کرد.
آزادیخواه گفت: به دنبال یک جلسه مشترک با ریاست سازمان اوقاف و امور خیریه کل کشور، مدیرکل اوقاف استان، امام‌جمعه، فرماندار ملایر و شهردار هستیم تا این ابهامات و مسائل مطرح و در نهایت مرتفع و حل شود.

فرماندار کبودراهنگ:

خبرنگاران عناصر تأثیرگذار جامعه هستند

خبرنگاران با صداقت در نشر اخبار نقش مهم و سازنده در رفع مشکلات جامعه می‌توانند ایفا کنند.
فرماندار کبودراهنگ در نشست با خبرنگاران و اصحاب رسانه گفت: خبرنگاران پل ارتباطی بین مردم و مسئولان هستند که باید با حفظ اخلاق رسانه‌ای در راستای پیشبرد اهداف نظام گام بردارند.
احسان قنبری ادامه داد: خبرنگاران که به عنوان پل ارتباطی بین مردم و مسئولان هستند باید با نقد منصفانه و ارائه راهکار مسئولان را در راستای رفع مشکلات و معضلات جامعه یاری دهند.
وی همچنین با اشاره به نامگذاری پنجم آبان به نام شهرستان کبودراهنگ افزود: در پنجم آبان سال ۱۳۵۷ که ۱۰۷ روز به پیروزی انقلاب مانده بود مردم کبودراهنگ در تظاهراتی علیه رژیم ستمشاهی ۵ شهید و ۲۳ جانباز تقدیم انقلاب کرده‌اند؛ این روز به نام شهرستان کبودراهنگ نامگذاری شد و رسانه‌ها باید در پوشش اخبار وقایع آن دوران و مراسمات این روز تلاش کنند.

خدمت صادقانه خبرنگاران شایسته قدردانی است

خبرنگاران، روح خود را برای بیان واقعیت‌ها، حل مشکلات مردم، انتقال پیام مسئولان به جامعه و حرکت رو به جلوی انقلاب اسلامی به خدمت گرفته‌اند که این زحمات صادقانه شایسته ناب‌ترین قدردانی‌هاست.
شهردار نهاوند در مراسم تجلیل این شهرداری از خبرنگاران، نقدهای سازنده مطبوعات و خبرگزاری‌ها را راهگشا در حرکت مسئولان به سمت اتخاذ تصمیمات صحیح دانست.
به گزارش روابط عمومی شهرداری نهاوند، امیررضا یوسفیان گفت: شهرداری برای خروج از فضای رکود کنونی روی رسانه‌ها حساب باز کرده است تا کاستی‌ها و مشکلات موجود با چشمان تیزبین رسانه‌ها مورد واکاوی قرار گیرند و در ادامه برای رفع آنها تدابیر لازم گرفته و پیاده‌سازی شود.

شفاف‌سازی عملکرد مسئولان از مهمترین کارکرد رسانه‌هاست

تویسرکان- خبرنگار همدان‌پیام: شفاف‌سازی عملکرد مسئولان در دستگاه‌های مختلف اجرایی و آگاه‌سازی اقشار مختلف مردم از مهمترین کارکردهای رسانه‌ها به شمار می‌رود.
مدیر اداره آموزش‌وپرورش تویسرکان در نشست تجلیل از اصحاب رسانه گفت: یکی از مهمترین کارکرد رسانه‌ها این است تا مسئولان در سطوح مختلف مدیریتی را ملزم به پاسخگویی به مردم می‌کنند که شتاب بخشی در روند توسعه را به دنبال دارد.
جواد اسدبیگی در ادامه با اشاره به اینکه آموزش‌وپرورش تویسرکان از ابتدای سال ۹٤ تا اول مهرماه سال ۹۵، ۷۱ کلاس درس را تحویل این حوزه در شهرستان می‌دهد، متذکر شد: برای ساخت این کلاس‌های درسی، اعتباری افزون بر ۱۰۰ میلیارد ریال هزینه شده که ۲۱ کلاس از این تعداد خیرساز هستند.
وی ادامه داد: همچنین در هفته دولت سال جاری شاهد آغاز مراحل اجرایی مدرسه سجادیه با برخورداری از آزمایشگاه علمی مجهز و نوین، سالن آمفی تئاتر و سالن اجتماعات به عنوان بزرگترین طرح آموزش‌وپرورش تویسرکان و یکی از طرح‌های بی‌نظیر استان همدان در این بخش هستیم.
اسدبیگی متذکر شد: برای ساخت این مدرسه اعتباری افزون بر ۳۰ میلیارد ریال از محل اعتبارات ملی برآورد شده است.
وی کمبود نیروهای انسانی متخصص در برخی سطح تحصیلی و درسی و نبود توازن جنسیتی در میان معلمان را از مهمترین مشکلات حوزه آموزش‌وپرورش تویسرکان دانست و افزود: در بسیاری از بخش‌ها تعداد نیروهای انسانی خانم بیشتر از آقایان هستند.

الووو پیام

ایمیل ——— mardomi@hamedanpayam.com
پیامک ——— ۱۰۰۰۶۰۶۶
تلفن و پیام‌گیر ——— ۳۸۲۷۹۰۴۰ - ۰۸۱

برای بازدید از سراب گیان و فارسبان در مسیر همدان به شهر نهاوند بیش از ۲ تابلو معرفی این مناطق وجود ندارد. لطفا برای اطلاع‌رسانی بیشتر برای گردشگران و سردرگم نشدن آنها بیشتر برنامه‌ریزی کنید. بنده که ساکن همدان هستم حدود ۲ ساعت برای یافتن این مناطق معطل شدم. بماند که گردشگر ناشناس به منطقه چه خواهد کرد؟
تماس تلفنی

سیستم نوبت‌دهی مراکز درمانی استان همدان اصلاً درست نیست؛ در صورتی که این شهر به عنوان پایلوت گردشگری سلامت شناخته شده، زیبنده نیست که بیماران یا مراجعه‌کنندگان بر روی تکه کاغذهایی، اسامی خود را درج کنند.
بهتر نیست که به سیستم و فناوری روز دنیا مجهز شوند و چون بانک‌ها این سیستم را الکترونیک کرده و در هتلینگ بیمارستان‌ها و درمانگاه‌ها و... لحاظ شود.
یک مراجعه‌کننده

روشنایی پارک واقع در منطقه مدرس مناسب نیست و احساس ناامنی ایجاد می‌کند. مسئولان محترم نیم‌نگاهی هم به این پارک داشته باشند.
پناهی

از تاکسیرانی محترم به خاطر تذکر و اقدام برای قرار دادن دستگیره شیشه‌های ماشین همه تاکسی‌ها سپاسگزارم. خواهشمندم بقیه موارد را هم اصلاح کنید. از ساعات فعالیت که گاهاً در زمان اول شب تابستان اقدام به گرفتن کرایه‌های ۲ برابری می‌کنند و یا اینکه معضل همیشگی پول خرد و از همه مهمتر ساماندهی و پراکنده تاکسی‌ها در سراسر شهر رفع شود.
یک شهروند

خبر

هدایت تحصیلی در شرایط جدید نظام‌مندتر شده است

با توجه به اینکه در انتخاب رشته تحصیلی دانش‌آموزان، کار علمی و کارشناسی شده‌ای صورت گرفته؛ بنابراین هدایت تحصیلی به صورت محسوسی نظام مندتر شده است.
مدیر آموزش‌وپرورش نهاوند در شورای آموزش‌وپرورش شهرستان گفت: در شیوه جدید هدایت تحصیلی دانش‌آموزان به لحاظ سنی با گذشته هیچ تغییری پیدا نکرده و فقط در گذشته، آنها دروسی را انتخاب می‌کردند که یکسال با آن درگیر بوده‌اند.
به گزارش ایرنا، هادی سلگی افزود: در هدایت تحصیلی امسال که در پایه نهم انجام می‌شود علاوه بر دخیل بودن معدل دانش‌آموز، تراز علمی آنان هم ملاک قرار می‌گیرد که این مسأله می‌تواند انتخاب رشته و موفقیت آنان را واقعی‌تر و نظام‌مندتر کند.
وی با تأکید بر اینکه توزیع متوازن رشته‌ای بر اساس قانون و مطابق با ظرفیت‌های موجود صورت می‌گیرد، بیان کرد: اگر هدایت تحصیلی دانش‌آموزان به صورت متوازن نباشد و همه بخواهند در رشته‌ای خاص تحصیل کنند با توجه به ظرفیت‌های محدود با مشکل مواجه خواهیم شد و در نتیجه به هدف مطلوب دست پیدا نخواهیم کرد.
سلگی با اشاره به اقدامات صورت گرفته در زمینه هدایت تحصیلی دانش‌آموزان پایه نهم متوسطه اول گفت: با همکاری مدیران و اطلاع رسانی‌های لازم ما کمترین مشکل را در این زمینه داشته‌ایم و وضعیت مان در مقایسه با سایر شهرستانها و مناطق استان مناسب تر بوده است.
وی افزود: با توجه به سیاست‌های وزارت آموزش‌و پرورش لازم است بیش از ٤٤ درصد دانش‌آموزان پایه نهم در رشته‌های فنی‌وحرفه‌ای و کاردانش تحصیل کنند تا در آینده نیروی کار مورد نیاز در بخش صنعت و کارآفرینی از این نیروها تأمین شوند؛ بنابراین وضعیت اشتغال بر اساس مهارت صورت گیرد.
وی یادآور شد: در بین اولیا ذهنیتی وجود دارد که تحصیل فرزندانشان در بخش فنی‌وحرفه‌ای موفقیت‌آمیز نبوده و از آینده شغلی خوبی برخوردار نیست؛ بنابراین این مسأله موجب می‌شود که گرایش به این بخش کمتر باشد و بنابراین لازم است که بر اساس واقعیت این نگرش‌ها اصلاح شود.
وی گفت: در حال حاضر در این شهرستان هزار و ۷۰۰ نفر از دانش‌آموزان وارد پایه دهم متوسطه دوم می‌شوند که کار هدایت تحصیلی آنها مطابق با شاخص‌های مربوطه در حال انجام است.
مدیر آموزش‌وپرورش نهاوند با اشاره به تخریب ۳ فضای آموزشی برای نوسازی گفت: با توجه به قدمت بالای مدارس این شهرستان امسال ۳ فضا تخریب شده‌اند تا از محل اعتبارات تخریب و بازسازی ساخته شوند؛ بنابراین برای ادامه تحصیل دانش‌آموزان این مدارس جابه‌جایی‌هایی صورت گرفته و در سایر مدارس سازماندهی شده‌اند.
وی بر لزوم آماده‌سازی مدرسه در حال احداث شهیده نوشین امیدی تا قبل از سال تحصیلی جدید تأکید کرد و افزود: با توجه به اینکه در سال تحصیلی آینده تعدادی از دانش‌آموزان مدارس تخریب شده در مدرسه در دست احداث نوشین امیدی سازماندهی می‌وند؛ بنابراین انتظار می‌رود بر اساس قول مدیرکل نوسازی این طرح تا قبل از سال تحصیلی تکمیل و تحویل آموزش‌وپرورش شود.

پیام تاریخ، تمدن و فرهنگ مادستان
The Message Of Madestan's History & Civilization & Culture
روزنامه همدان پیام
۴
دوشنبه ۱۸ مردادماه ۱۳۹۵ شماره ۲۷۰۱

ایران و جهان

siasat@hamedanpayam.com

بین الملل

عفو ۲ زندانی ایرانی از سوی رئیس‌جمهوری روسیه

سفیر ایران در مسکو از عفو ۲ زندانی ایرانی از سوی رئیس‌جمهوری روسیه خبر داد.
به گزارش ایلنا، مهدی سنایی سفیر جمهوری اسلامی ایران در مسکو در اینستاگرام خود نوشت: دو زندانی ایرانی که حدود ۳ سال پیش در روسیه دستگیر و به ۱۲ و ۱۴ سال زندان محکوم شده بودند امروز و در آستانه دیدار رؤسای جمهور ایران و روسیه در باکو مورد عفو قرار گرفتند. وی ادامه داد: موضوع آزادی این زندانیان طی ۲ سال گذشته به صورت مستمر در دستور کار سفارت ایران در روسیه قرار داشت و در دیدارها و مذاکرات پیگیری می‌شد که نهایتاً رئیس‌جمهور روسیه با عفو این ۲ نفر موافقت کرده است.

دولت

تبیین جهان عاری از تروریسم رسالت خبرنگاران

وزیر اطلاعات با صدور پیامی به مناسبت روز خبرنگار گفت: رسالت خبرنگار و رسانه ایجاب می کند جهان عاری از تروریسم را که شهید صارمی قربانی آن شد، شناسانده و تبیین کند.به گزارش پایگاه اطلاع‌رسانی وزارت اطلاعات، در پیام حجت‌الاسلام والمسلمین سید محمد علوی آمده است: نام و رسم «خبرنگاری» همواره شایسته تقدیر و تشکر و «خبرنگار» همیشه روشنی‌بخش جامعه است. وی تصریح کرده است: امروز که بدخواهان و ایادی استکبار قصد دارند نظام مقدس جمهوری اسلامی را با چالش امنیتی مواجه سازند، رسالت خبرنگار و رسانه ایجاب می‌کند تا در تقابل با بوق‌های نظام سلطه آگاه‌سازی کرده و جهان عاری از تروریسم را که شهید صارمی قربانی آن شد، شناسانده و تبیین کند.

دولت

دستیابی به ایران توسعه‌یافته با تلاش خبرنگاران

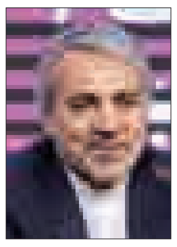

سخنگوی هیأت دولت ضمن تبریک روز خبرنگار تأکید کرد: تردیدی نیست که دستیابی به ایران توسعه‌یافته بر اساس افق سند چشم‌انداز ۲۰ ساله بدون همت و تلاش این خبرنگاران مقدور نخواهد بود. به گزارش ایلنا، محمدباقر نوبخت با ارسال پیامی روز خبرنگار را به تمامی خبرنگاران و دیگر عزیزان عرصه رسانه تبریک گفت و در کسوت سخنگویی دولت جمهوری اسلامی ایران از تلاش‌های صادقانه و ارزشمند آنها تقدیر و تشکر کرد. رئیس سازمان برنامه و بودجه کشور تأکید کرد: تردیدی نیست که دستیابی به ایران توسعه‌یافته، بر اساس افق سند چشم‌انداز ۲۰ ساله، بدون همت و تلاش این عزیزان مقدور نخواهد بود.

خبر

مدیرکل سیاسی و امنیت بین‌المللی وزارت امور خارجه:

با تولید ایزوتوپ‌های پایدار در فردو، ایران صادرکننده این مواد هسته‌ای در دنیا می‌شود

مدیرکل سیاسی و امنیت بین‌المللی وزارت امور خارجه تأکید کرد: با تولید ایزوتوپ‌های پایدار در سایت فردو نه‌تنها ایران از واردات این مواد مستغنی می‌شود بلکه خود به کشور صادرکننده این مواد هسته‌ای در دنیا تبدیل می‌گردد.
به گزارش ایلنا، حمید بعیدی‌نژاد رئیس هیأت کارشناسی تیم مذاکره‌کننده هسته‌ای ایران در مذاکرات هسته‌ای نوشت: در اعماق ۱۰۰ متری زیرزمین در کویر در تأسیسات فردو که برخی فکر می‌کنند تعطیل است، یک زیرساخت هسته‌ای در همکاری نزدیک میان دانشمندان ایرانی و روسی در حال احداث است که با تکمیل به یکی از مهمترین شاخه‌های پیشرفته صنعت هسته‌ای ایران مبدل خواهد گردید.
وی ادامه داد: کاخ کرملین نیز در بیانیه‌ای که روز جمعه پریروز در آستانه دیدار سه‌جانبه رؤسای جمهوری ایران، روسیه و آذربایجان صادر کرده است بر اهمیت همکاری دو کشور ایران و روسیه در خصوص تولیدهای ایزوتوپ‌های پایدار در سایت هسته ای فردو تأکید کرده است.
مدیرکل سیاسی و امنیت بین‌المللی وزارت امور خارجه درباره ایزوتوپ‌های پایدار گفت: ایزوتوپ‌های پایدار دسته‌ای از مواد هسته‌ای هستند که با برخی تغییرات نسبت به مواد هسته‌ای موجود در طبیعت پدید می‌آیند و مصارف مهمی در صنایع گوناگون و کاربردهای متعدد در درمان و علم پزشکی دارند. در دنیا فقط چندین کشور هستند که به تولید این ایزوتوپ‌های پایدار می‌پردازند. کشور ما نیز هر ساله برای تأمین نیازهای صنعتی و درمانی کشور ده‌ها میلیون دلار برای واردات این ایزوتوپ‌های پایدار هزینه می‌کند.
بعیدی‌نژاد با بیان اینکه با تولید ایزوتوپ‌های پایدار در سایت فردو نه‌تنها ایران از واردات این مواد مستغنی می‌شود بلکه خود به کشور صادرکننده این مواد هسته‌ای در دنیا تبدیل می‌گردد، نوشت: تولید ایزوتوپ‌های پایدار در ایران قرار است از طریق به کارگیری چند صد سانتریفیوژ مدرن انجام گیرد، تولید سانتریفیوژهایی که در کشورمان بومی شده است و دانشمندان هسته‌ای کشورمان با همکاری دانشمندان روسی برای نخستین‌بار این فن‌آوری را علاوه بر انجام غنی‌سازی، با انجام تغییراتی برای تولید ایزوتوپ‌های پایدار به کار خواهند گرفت.
این دیپلمات ارشد وزارت امور خارجه در پایان خاطرنشان کرد: در کنار تولید این مواد در این تأسیسات، سایت هسته‌ای فردو به دلیل ویژگی‌های منحصربه‌فرد فنی خود محل مناسبی برای تحقیقات و آزمایشات بسیار پیشرفته فیزیک هسته‌ای است. بر همین اساس قرار است از طریق همکاری‌های بین‌المللی سایت فردو به یک مرکز توسعه و تحقیقات عالی فیزیک هسته‌ای مبدل شود. مذاکرات مقدماتی این امر با کشورهای پیشرفته صنعتی هسته‌ای جهان از جمله کشورهای اروپایی در جریان است که امید است در آینده‌ای نزدیک وارد مرحله اجرایی شود.

وزیر دادگستری در نشست خبری:

آماده اجرایی شدن قانون گردش آزاد اطلاعات هستیم

وزیر دادگستری گفت: اجرایی شدن قانون گردش آزاد اطلاعات خود را آماده کردیم این گام بلندی برای پیشگیری از فساد است.
به گزارش ایلنا، حجت‌الاسلام مصطفی پورمحمدی در نشست خبری خود، عنوان کرد: جامعه خبری و خانواده بزرگ رسانه از رشد کمی و کیفی قابل توجهی برخوردار است و دسترسی به اطلاعات و نقد و تحلیل و راهنمایی و هدایت و اهدافی که فضای رسانه مدنظر دارد، الان در بهترین شکل در جامعه ما محقق شده است. هرچند که عوارضی هم این سرعت رشد کمی و کیفی داشته و باعث شده موضوعات خارج از قاعده و عبور از مرزها هم صورت گرفته باشد، اما باید از این رشد خرسند باشیم.
او افزود: تبادل اطلاعات به سرعت در حال انجام است و این دستاورد بزرگی است همچنان خواهان تداوم این روند هستیم و این شرایط را برای کشور و جامعه مطلوب می‌دانیم و متعهد به حمایت از رسانه‌ها و گردش آزاد اطلاعات هستیم.
پورمحمدی با بیان اینکه ابزارها و ساختارها در این دوره رشد خوبی داشته و در کنار آن فضای مجازی و شبکه‌های اجتماعی به رقیب قدرتمندی برای رسانه‌ها تبدیل شده است، ادامه داد: حجم گسترده اطلاعات آثار خوبی داره در کنارش عوارض منفی هم دارد. فضای رسانه و گردش اطلاعات برای جامعه نشاط‌آفرین است و باید تلاش کنیم عامل ویرانی نشود.
وزیر دادگستری با بیان اینکه در جامعه وضعیت امنیتی خوبی داریم، گفت: دولت می‌خواهد با حفظ یا کاهش تورم موجود، رشد پنج درصدی را محقق کند. ضمن اینکه مبارزه با فساد با جدیت تداوم داشته و خواهد داشت. ما همچنین در اصلاح زیرساخت‌ها و بهبود فضای اقتصادی و اداری در سال نود و ۵ شرایط خوبی داشتیم.
او تأکید کرد: در مبارزه با قاچاق دستاوردهای خوبی داشتیم و امیدواریم کاهش قاچاق در سال جاری به زیر ۱۰ میلیارد ریال برسد. در دستورالعمل‌ها اقدامات مثبت و قابل ارایه است، شفافیت فعالیت‌ها سیر صعودی طی می‌کند و دولت به بازگویی اقدامات خود متعهد است. پورمحمدی اضافه کرد: برای اجرایی شدن قانون گردش آزاد اطلاعات خود را آماده کردیم این گام بلندی برای پیشگیری از فساد است.

ساختار قانونی اجازه حاکمیت قلدرمأب‌ها را در ایران نمی‌دهد

نماینده مردم تهران، ری، شمیرانات و اسلامشهر گفت: دو لایحه مهم در حوزه رسانه و مطبوعات بزودی از سوی دولت تدبیروامید به مجلس تقدیم می‌شود.
به گزارش ایسنا، مصطفی کواکبیان در جشن بزرگ خبرنگاران استان سمنان، اظهار کرد: یکی از این لایحه‌ها، "نظام صنفی رسانه‌ها" است که بر اساس آن قرار است جایگاهی نظیر آنچه در سازمان نظام پزشکی، سازمان نظام مهندسی و نظایر آن وجود دارد در مورد خبرنگاران و رسانه‌ها نیز شکل بگیرد.
وی از "لایحه جامع اطلاع‌رسانی" به عنوان دومین هدیه دولت تدبیروامید در روزهای پیش‌رو برای اهالی رسانه نام برد و افزود: قرار است پس از تصویب این لایحه در مجلس رسانه‌های دیجیتالی و شبکه‌های اجتماعی فعال در دنیای مجازی ساماندهی شوند تا یک قانونمندی بر آنها حاکم شود.
رئیس هیأت مدیره خانه مطبوعات ایران با اشاره به لزوم رعایت منزلت و کرامت اهالی رسانه اضافه کرد: این منزلت باید با مرتفع‌کردن خلأهای قانونی که در این بخش وجود مرتفع شود.
وی با اشاره به لزوم وضع قوانین شایسته در حوزه رسانه، تصریح کرد: کشور ما برخلاف بسیاری از کشورهای منطقه و شیخ‌نشین‌هایی که برخی از آنها هنوز هم دارای پارلمان نیستند و یا اگر پارلمانی وجود دارد، بیشتر در اختیار ملک و شیخ و پادشاه است، در حوزه پارلمان و قانونگذاری از ۱۱۰ سال تجربه تاریخی برخوردار است.
کواکبیان با اشاره به برخی وقایع تاریخی در ایران افزود: مردم ایران در یکی دو قرن اخیر بارها برای به‌دست آوردن آزادی تلاش کرده‌اند که جز در سال ۵۷ که با رهبری امام راحل به نتیجه رسید در همه موارد با شکست همراه شد.
این عضو فراکسیون امید مجلس با اذعان به اینکه مشروطیت با همه خون‌هایی که برای آن ریخت به دیکتاتوری رضاخانی انجامید، افزود: در دهه ۳۰ نیز با شکل‌گیری نهضت ملی نفت و شکل‌گیری نسبی حاکمیت مردم و آزادی، ماجرای کودتای ۲۸ مرداد پیش آمد و باز به اول سطر برگشتیم.
وی با اظهار خرسندی از اینکه بیش از ۳۷ سال از پیروزی انقلاب شکوهمند اسلامی می‌گذرد، تصریح کرد: همه ما وظیفه داریم که این آزادی و استقلال را پاس بداریم تا بار دیگر آن تجربه‌های تلخ تاریخی تکرار نشوند.
نماینده مردم تهران با تأکید بر اینکه ساختارهای قانونی کشور اجازه حاکمیت قلدرمأب‌ها و دیکتاتورها را در ایران نمی‌دهد، ادامه داد: البته این مهم تنها در سایه وجود نظارت آزادانه رسانه‌ها به عنوان رکن چهارم اداره کشور ممکن می‌شود و لذا همه خبرنگاران موظفند که حرمت آزادی و قلم را پاس بدارند. وی با بیان اینکه قانون مطبوعات در مجلس پنجم تصویب شد افزود: با توجه به گذشت ۱۷، ۱۸ سال از تصویب این قانون، ضرورت ایجاد تغییراتی در این قانون محسوس است.
کواکبیان با اشاره به اهمیت فضای مجازی به نقش رسانه‌های دیجیتالی و شبکه‌های اجتماعی در ماجرای کودتای ترکیه اشاره و اظهار کرد: اگر شبکه‌های اجتماعی نبود نظامی‌ها اردوغان را سرنگون و حاکمیت نظامی‌ها بر ترکیه محقق می‌شد.
نماینده مردم تهران، ری، شمیرانات و اسلامشهر ادامه داد: نظامی‌ها در حالی که رادیو و تلویزیون ترکیه را هم به تصرف درآورده بودند اما فعالیت شبکه‌های اجتماعی و بازنشر پیام اردوغان سبب شد مردم به خیابان‌ها بیایند و مانع از سرنگونی حاکمیت قانون در ترکیه شوند.
کواکبیان با اذعان به اینکه موضع ایران هم حمایت از دموکراسی و حاکمیت قانون در ترکیه بود، گفت: دیگر عمر کودتاها در دنیا به پایان رسیده؛ چراکه در همه کشورها شاهد نظارت رسانه‌ها هستیم و همین به قلدرها اجازه خودنمایی نمی‌دهد.
وی افزود: ما پیش از این بارها شاهد بودیم که هیأت نظارت بر مطبوعات که دارای جایگاه قانونی است رسانه‌ای را توقیف نمی‌کرد اما قوه قضاییه ورود می‌کرد و آن را تعطیل می‌کرد؛ با وجود وقوع موارد متعددی از این دست اما عکس این قضیه را هرگز ندیده بودیم.
مصطفی کواکبیان اضافه کرد: امروز و در ماجرای اخیر شاهد هستیم که هیأت نظارت رسانه‌ای متخلف را برابر قانون توقیف کرده اما قوه قضاییه اجازه نشر آن را صادر کرده و این اتفاق از عجایب فعالیت‌های رسانه‌ای در این سال‌هاست.

خبر

مشاور دادستان کل کشور خبر داد:

بازخواست مدیران دست‌اندرکار حقوق‌های نامتعارف

مشاور دادستان کل کشور گفت: جلسات زیادی در حد بازخواست مدیران دست‌اندرکار و یا مدیران بالادستی در رابطه با فیش‌های حقوقی نجومی در دادستانی کل کشور برگزار شده است.
به گزارش ایسنا حجت‌الاسلام والمسلمین نکونام در تشریح اقدامات دادستانی در برخورد با فیش‌های حقوقی نجومی و با بیان اینکه «این موضوع مصداق بارز کمرنگ شدن روحیه انقلابی در برخی از مسئولان است»، گفت: فیش‌های حقوقی نجومی نشان‌دهنده بی‌مسئولیتی افرادی است که این حقوق‌ها را تصمیم‌گیری و تصویب کردند و یا اینکه با بی‌انصافی حقوق‌های نجومی را به نام کارمند دولت و مسئول در دولت جمهوری اسلامی دریافت کردند.
وی با بیان اینکه «بررسی این موضوع به تحلیل حقوقی و قانونی نیاز دارد»، افزود: زمانی در سازمان بازرسی ما فریاد می‌کردیم که مدیرعامل در شرکت‌ها باید جدا از هیأت مدیره باشد؛ چراکه هیأت مدیره ناظر بر اعمال و تصمیمات مدیرعامل است و وقتی مدیرعامل خودش عضو هیأت مدیره و تصمیم‌گیر، مجری و ناظر باشد طبیعی است که فساد ایجاد خواهد شد.
وی یادآور شد: اگر در سازمان‌ها و نهادها به خود افراد برای تصویب‌نامه پرداخت حقوق اختیار داده شود، اینجا مفاسد پیش می‌آید. در برخی موارد خودشان تصویب کردند که حقوقشان این مقدار است و بعد آن حقوق‌های نجومی را گرفتند در صورتی‌که تصویب‌کننده حقوق و دستمزد، نهاد دیگری باید باشد.
مشاور دادستان کل کشور اظهار کرد: در مقوله فیش‌های حقوقی نجومی افراد بی‌انصافی را دیدیم که متأسفانه این پول‌ها را گرفتند. دریافت این حقوق علاوه براینکه حرام است، سوء استفاده از اختیارات و تحصیل مال نامشروع نیز به شمار می‌رود. کسانی که تحصیل مال نامشروع کنند در نظام جمهوری اسلامی در هر رده و مقامی که باشند منعزل هستند، چون یکی از شرایط انتصاب مدیران رعایت انصاف، جوانمردی و داشتن وجدان است ولی وقتی وجدان دینی و انسانی وجود نداشته باشد؛ لیاقت تصدی این نوع سمت‌ها را این قبیل مسئولان نخواهند داشت.
وی تأکید کرد: خوشبختانه دادستانی کل کشور هم در ایفای وظایف خودش در این زمینه دقیقا جلسات زیادی را در حد بازخواست مدیران چه مدیرانی که خودشان دست‌اندرکار این موضوع بودند و چه مدیران بالا دستی که این موضوع را دنبال می‌کنند، برگزار کرده است و امیدواریم آخرین بار باشد که در نظام اداری کشور چنین اتفاقی می‌افتد.
وی با انتقاد از روحیه ضعیف مدیران در پاسخگویی نسبت به عملکرد زیر مجموعه‌های‌شان یادآور شد: اصولاً روحیه پاسخگویی در مدیران در حد خیلی پایین است که این یکی از معایب سیستم اداری کشور است. البته علاوه بر پاسخگویی ضعیف، روحیه تقابل و مقابله با سازمان‌های نظارتی و حاکمیتی در خیلی از ادارات وجود دارد و این زمان‌بر است تا بخواهد اصلاح شود. ولی از آنجایی که اقتدار دادستانی کل کشور روز به روز با توجه به قوانین و آیین دادرسی کیفری جدید در حال تجلی است، پاسخگویی مدیران در حال بیشتر شدن است.

اصلاحیه

آگهی مزایده عمومی شهرداری ملایر که در مورخ ۹۵/۵/۱۷ چاپ گردیده است؛ نوبت دوم صحیح می باشد.

دکتر علیرضا رضایی - شهردار ملایر

تاریخ انتشار ۹۵/۵/۱۸

آگهی دعوت مجمع عمومی عادی سالیانه شرکت تعاونی مصرف کارکنان برق همدان

بنا به تصمیم هیأت مدیره شرکت تعاونی، جلسه مجمع عمومی عادی سالیانه نوبت اول شرکت تعاونی مذکور روز پنج‌شنبه مورخ ۹۵/۶/۱۸ در محل آمفی‌تئاتر شرکت توزیع برق همدان واقع در خیابان مهدیه برگزار می‌شود.
بدینوسیله از کلیه اعضاء (صاحبان سهام) دعوت می‌گردد در تاریخ و ساعت مقرر در مجمع عمومی فوق حضور بهم رسانیده و یا وکلای خود را با توجه به ماده ۱۹ اساسنامه، حداکثر یک روز قبل از تاریخ مجمع عمومی، به هیأت مدیره تعاونی کتباً معرفی نمایند.
ضمناً از کلیه کسانی که متقاضی کاندید شدن برای تصدی سمت بازرسی شرکت تعاونی می‌باشند می‌بایست حداکثر تا تاریخ ۹۵/۶/۱۰ با در دست داشتن شناسنامه و کارت ملی و آخرین حکم کارگزینی به دفتر هیأت مدیره مراجعه و پس از تکمیل مراحل ثبت نام رسید دریافت نمایند.
دستورات جلسه:
۱- گزارش کتبی هیأت مدیره و بازرسان در مورد عملکرد سال ۹۴
۲- طرح و تصویب صورت‌های مالی سال ۹۴
۳- تصویب بودجه و تعیین خط‌مشی شرکت در سال ۹۵
۴- انتخاب بازرس اصلی و علی‌البدل
۵- طرح و تصویب تغییرات سرمایه و اعضاء
۶- طرح و تصویب اخذ وام از بانک‌ها و موسسات مالی و اعتباری
۷- طرح و تصویب آیین‌نامه اداری- استخدامی
۸- طرح و تصویب آیین‌نامه مالی- معاملاتی
۹- طرح و تصویب آیین‌نامه حدود اختیارات مدیر عامل
۱۰- طرح و تصویب آیین‌نامه نحوه تشکیل مجامع عمومی

شرکت تعاونی مصرف کارکنان برق همدان

آگهی حصر وراثت

آقای علی‌اصغر سبزی‌پور فرزند چراغعلی دارای شناسنامه شماره ۲۱۶۴ به شرح دادخواست به کلاسه ۹۵۰۲۶۳ح۱۳۱ از این حوزه درخواست گواهی حصر وراثت نموده و چنین توضیح داده که شادروان چراغعلی سبزی‌پور به شناسنامه شماره ۲۱۵۸ در تاریخ ۹۵/۳/۴ در اقامتگاه دائمی خود بدرود زندگی گفته ورثه آن مرحوم منحصر است به: یک عیال دائم و یک فرزند پسر و یک فرزند دختر ولاغیر ۱-غنچه ترک فرزند کرمعلی به شماره شناسنامه ۱۲۵۷ صادره از همدان همسر متوفی ۲-؟؟ سبزی‌پور فرزند چراغلی به شماره شناسنامه ۲۱۶۵ صادره از همدان دختر متوفی ۳- علی‌اصغر سبزی‌پور فرزند چراغعلی به شماره شناسنامه ۲۱۶۴ صادره از همدان پسر متوفی ولاغیر ارزش ماترک متوفی بیش از سی میلیون ریال می‌باشد. اینک با انجام تشریفات مقدماتی درخواست مزبور را در یک نوبت آگهی می‌نماید تا هر کسی اعتراضی دارد و یا وصیتنامه از متوفی نزد او باشد از تاریخ نشر نخستین آگهی ظرف یک ماه تقدیم دارد والا گواهی صادر خواهد شد. (مالف ۱۳۱)

قاضی حوزه ۱۳۱ شورای حل اختلاف همدان

آگهی موضوع ماده ۳ قانون و ماده ۱۳ آیین‌نامه قانون تعیین تکلیف وضعیت ثبتی اراضی و ساختمان‌های فاقد سند رسمی

برابر رأی شماره ۱۳۹۵۶۰۳۲۶۰۰۹۰۰۰۲۳۳ مورخه ۹۵/۴/۲۰ هیأت موضوع قانون تعیین تکلیف وضعیت ثبتی اراضی و ساختمان‌های فاقد سند رسمی مستقر در واحد ثبتی شهرستان فامنین تصرفات مالکانه و بلامعارض آقای حسن رستمی فرزند علی‌محمد به شماره شناسنامه ۱۲ صادره از فامنین به شماره ملی ۵۰۲۹۸۷۱۳۷۳ در اعیانی شش دانگ بانضمام عرصه ۷۹ شعیر مشاع از ۹۶ شعیر ششدانگ یک باب خانه به مساحت پانصد و دو مترمربع و نود و چهار صدم مترمربع قسمتی از پلاک ۹۹ اصلی واقع در بخش پنج همدان اراضی ماماهان خریداری از مالک رسمی آقای علی‌محمد رستمی محرز گردیده است. لذا به منظور اطلاع عموم مراتب در دو نوبت به فاصله ۱۵ روز آگهی می‌شود، در صورتی که اشخاص نسبت به صدور سند مالکیت متقاضی اعتراضی داشته باشند می‌توانند از تاریخ انتشار اولین آگهی به مدت دو ماه اعتراض خود را به این اداره تسلیم و پس از اخذ رسید، ظرف مدت یک ماه از تاریخ تسلیم اعتراض، دادخواست خود را به مرجع قضایی تقدیم نمایند. بدیهی است در صورت انقضای مدت مذکور و عدم وصول اعتراض طبق مقررات سند مالکیت صادر خواهد شد.(مالف ۹)
تاریخ انتشار نوبت اول: ۱۳۹۵/۵/۲
تاریخ انتشار نوبت دوم: ۱۳۹۵/۵/۱۸

مهدی عزیزی- رئیس اداره ثبت اسناد و املاک شهرستان فامنین

آگهی موضوع ماده ۳ قانون و ماده ۱۳ آیین‌نامه قانون تعیین تکلیف وضعیت ثبتی اراضی و ساختمان‌های فاقد سند رسمی

برابر رأی شماره ۱۳۹۵۶۰۳۲۶۰۰۹۰۰۰۳۲۰ مورخه ۹۵/۵/۱۴ هیأت موضوع قانون تعیین تکلیف وضعیت ثبتی اراضی و ساختمان‌های فاقد سند رسمی مستقر در واحد ثبتی شهرستان فامنین تصرفات مالکانه و بلامعارض آقای محسن دولتی فرزند محمد به شماره شناسنامه ۱۰ صادره از فامنین به شماره ملی ۵۰۲۹۸۲۵۴۴۴ در شش دانگ یک باب مغازه به مساحت بیست و شش مترمربع و پنجاه و شش صدم مترمربع قسمتی از پلاک ۱۰۴ واقع در بخش پنج همدان اراضی فامنین خریداری از مالک رسمی آقای محمدحسین دولتی محرز گردیده است. لذا به منظور اطلاع عموم مراتب در دو نوبت به فاصله ۱۵ روز آگهی می‌شود، در صورتی که اشخاص نسبت به صدور سند مالکیت متقاضی اعتراضی داشته باشند می‌توانند از تاریخ انتشار اولین آگهی به مدت دو ماه اعتراض خود را به این اداره تسلیم و پس از اخذ رسید، ظرف مدت یک ماه از تاریخ تسلیم اعتراض، دادخواست خود را به مرجع قضایی تقدیم نمایند. بدیهی است در صورت انقضای مدت مذکور و عدم وصول اعتراض طبق مقررات سند مالکیت صادر خواهد شد.(مالف ۱۰۰)
تاریخ انتشار نوبت اول: ۹۲/۵/۱۸
تاریخ انتشار نوبت دوم: ۹۵/۶/۲

مهدی عزیزی- رئیس اداره ثبت اسناد و املاک شهرستان فامنین

آگهی حصر وراثت

آقای اشرف لطفی فرزند علی دارای شناسنامه شماره ۲۸۶۹ به شرح دادخواست به کلاسه ۹۵۰۲۶۴ح ۱۳۱ از این حوزه درخواست گواهی حصر وراثت نموده و چنین توضیح داده که شادروان علی‌لطفی فرزند لطفاله به شناسنامه شماره ۱۱۸۰ در تاریخ ۹۵/۱/۳۱ در اقامتگاه دائمی خود بدرود زندگی گفته ورثه آن مرحوم منحصر است به: یک عیال دائم و چهار فرزند دختر ولاغیر ۱-اکرم عبدی فرزند حبیب‌اله به شماره شناسنامه ۱۴۲۳ صادره از همدان همسر متوفی ۲-ناهید لطفی فرزند علی به شماره شناسنامه ۱۷۹۰ صادره از همدان دختر متوفی ۳-رقیه لطفی فرزند علی به شماره شناسنامه ۲۰۷۲ صادره از همدان دختر متوفی ۴-اشرف لطفی فرزند علی به شماره شناسنامه ۲۸۶۹ صادره از همدان دختر متوفی ۵-زهرا لطفی فرزند علی به شماره شناسنامه ۳۰۶۰ صادره از همدان دختر متوفی ولاغیر ارزش ماترک متوفی بیش از سی میلیون ریال می‌باشد. اینک با انجام تشریفات مقدماتی درخواست مزبور را در یک نوبت آگهی می‌نماید تا هر کسی اعتراضی دارد و یا وصیتنامه از متوفی نزد او باشد از تاریخ نشر نخستین آگهی ظرف یک ماه تقدیم دارد والا گواهی صادر خواهد شد. (مالف ۱۳۱)

قاضی حوزه ۱۳۱ شورای حل اختلاف همدان

آگهی حصر وراثت

آقای حسین عطائی‌جوان به شناسنامه شماره ۲۷۷۹ به استناد شهادتنامه و گواهی فوت و رونوشت شناسنامه ورثه، درخواستی به شماره ۲۱۴/۹۵ تقدیم این شورا نموده چنین اشعار داشته است که شادروان محمود عطائی‌جوان به شناسنامه شماره ۱۶۸۶ در تاریخ یکشنبه ۲۹ دی ۱۳۸۷ در گذشته و ورثه وی در هنگام درگذشت عبارتند از: ۱-مهری فرخی خداجو فرزند اسداله به شماره شناسنامه ۱۶۹۸ همسر متوفی ۲-معصومه عطایی‌جوان فرزند محمود به شماره شناسنامه ۲۶ فرزند متوفی ۳-سمیه عطایی‌جوان فرزند محمود به شماره شناسنامه ۷۲ فرزند متوفی ۴-فاطمه عطایی‌جوان فرزند محمود به شماره شناسنامه ۲۷۷۸ فرزند متوفی ۵-علی عطایی‌جوان فرزند محمود به شماره شناسنامه ۴۰۴۰۱۱۹۵۰۹ فرزند متوفی ۶-حسین عطایی‌جوان فرزند محمود به شماره شناسنامه ۲۷۷۹ فرزند متوفی اینک با انجام تشریفات مقدماتی درخواست مزبور را در یک نوبت آگهی می‌نماید تا هر کسی اعتراضی دارد و یا وصیتنامه از متوفی نزد او باشد از تاریخ نشر نخستین آگهی ظرف یک ماه تقدیم دارد والا گواهی صادر خواهد شد. (مالف ۲۴۱۲)

شیری- رئیس حوزه شماره ۱۱۵ شورای حل اختلاف بهار

آگهی موضوع ماده ۳ قانون و ماده ۱۳ آیین‌نامه قانون تعیین تکلیف وضعیت ثبتی اراضی و ساختمان‌های فاقد سند رسمی

برابر رأی شماره ۱۳۹۵۶۰۳۲۶۰۰۹۰۰۰۳۱۱ مورخه ۹۵/۵/۱۴ هیأت موضوع قانون تعیین تکلیف وضعیت ثبتی اراضی و ساختمان‌های فاقد سند رسمی مستقر در واحد ثبتی شهرستان فامنین تصرفات مالکانه و بلامعارض آقای محسن دولتی فرزند محمدحسین به شماره شناسنامه ۱۰ صادره از فامنین به شماره ملی ۵۰۲۹۸۲۵۴۴۴ در شش دانگ یک باب خانه به مساحت پانصد و چهل و شش مترمربع و هیجده صدم مترمربع قسمتی از پلاک ۱۰۴ واقع در بخش پنج همدان اراضی فامنین خریداری از مالک رسمی آقای محمدحسین دولتی محرز گردیده است. لذا به منظور اطلاع عموم مراتب در دو نوبت به فاصله ۱۵ روز آگهی می‌شود، در صورتی که اشخاص نسبت به صدور سند مالکیت متقاضی اعتراضی داشته باشند می‌توانند از تاریخ انتشار اولین آگهی به مدت دو ماه اعتراض خود را به این اداره تسلیم و پس از اخذ رسید، ظرف مدت یک ماه از تاریخ تسلیم اعتراض، دادخواست خود را به مرجع قضایی تقدیم نمایند. بدیهی است در صورت انقضای مدت مذکور و عدم وصول اعتراض طبق مقررات سند مالکیت صادر خواهد شد.(مالف ۹۸)
تاریخ انتشار نوبت اول: ۹۲/۵/۱۸
تاریخ انتشار نوبت دوم: ۹۵/۶/۲

مهدی عزیزی- رئیس اداره ثبت اسناد و املاک شهرستان فامنین

آگهی موضوع ماده ۳ قانون و ماده ۱۳ آیین‌نامه قانون تعیین تکلیف وضعیت ثبتی اراضی و ساختمان‌های فاقد سند رسمی

برابر رأی شماره ۱۳۹۵۶۰۳۲۶۰۰۹۰۰۰۳۱۲ مورخه ۹۵/۵/۱۴ هیأت موضوع قانون تعیین تکلیف وضعیت ثبتی اراضی و ساختمان‌های فاقد سند رسمی مستقر در واحد ثبتی شهرستان فامنین تصرفات مالکانه و بلامعارض آقای حسین دولتی فرزند محسن به شماره شناسنامه ۸۲۳۱ صادره از فامنین به شماره ملی ۵۰۲۹۴۷۲۵۴۱ در شش دانگ یک باب مغازه به مساحت چهل و هفت مترمربع قسمتی از پلاک ۱۰۴ اصلی واقع در بخش پنج همدان اراضی فامنین خریداری از مالک رسمی آقای محمدحسین دولتی محرز گردیده است. لذا به منظور اطلاع عموم مراتب در دو نوبت به فاصله ۱۵ روز آگهی می‌شود، در صورتی که اشخاص نسبت به صدور سند مالکیت متقاضی اعتراضی داشته باشند می‌توانند از تاریخ انتشار اولین آگهی به مدت دو ماه اعتراض خود را به این اداره تسلیم و پس از اخذ رسید، ظرف مدت یک ماه از تاریخ تسلیم اعتراض، دادخواست خود را به مرجع قضایی تقدیم نمایند. بدیهی است در صورت انقضای مدت مذکور و عدم وصول اعتراض طبق مقررات سند مالکیت صادر خواهد شد.(مالف ۹۹)
تاریخ انتشار نوبت اول: ۹۲/۵/۱۸
تاریخ انتشار نوبت دوم: ۹۵/۶/۲

مهدی عزیزی- رئیس اداره ثبت اسناد و املاک شهرستان فامنین

آگهی حصر وراثت

آقای محمدکاظم ترکاشوند دارای شماره ملی ۲۹۲۳۹۶۰۴۷۹ به شرح دادخواست به کلاسه ۹۵۰۱۸۸از این حوزه درخواست گواهی حصر وراثت نموده و چنین توضیح داده که شادروان معصومه ترکاشوند فرزند ابراهیم به شناسنامه ملی ۳۹۳۳۹۷۵۴۰۹ در تاریخ ۱۳۹۵/۴/۳۱در اقامتگاه دائمی خود بدرود زندگی گفته ورثه حین‌الفوت آن متوفی منحصر است به: ۱-محمدکاظم ترکاشوند به شماره ملی ۳۹۳۳۹۶۰۳۷۹ همسر مرحومه ۲-علیرضا ترکاشوند به شماره ملی ۳۹۳۱۷۸۲۰۶۹ پسر مرحومه ۳-محمدرضا ترکاشوند به شماره ملی ۳۹۳۴۰۷۷۹۱۹ پسر مرحومه ۴-پروانه ترکاشوند به شماره ملی ۳۹۳۱۷۸۲۵۷۳ دختر مرحومه ۵-فاطمه ترکاشوند به شماره ملی ۳۹۳۴۰۶۶۳۹۶ دختر مرحومه ۶-رقیه ترکاشوند به شماره ملی ۳۹۳۴۳۸۳۵۱۳ دختر مرحومه اینک با انجام تشریفات مقدماتی درخواست مزبور را در یک نوبت آگهی می‌نماید تا هر کسی اعتراضی دارد و یا وصیتنامه از متوفی نزد او باشد از تاریخ نشر نخستین آگهی ظرف یک ماه تقدیم دارد والا گواهی صادر خواهد شد. (مالف ۲۱۵)

قاضی حوزه ۱۱۱ شورای حل اختلاف سامن- ساریخانی

آگهی موضوع ماده ۳ قانون و ماده ۱۳ آیین‌نامه قانون تعیین تکلیف وضعیت ثبتی اراضی و ساختمان‌های فاقد سند رسمی

برابر رأی شماره ۱۳۹۵۶۰۳۲۶۰۰۸۰۰۰۲۰۲ مورخه ۹۵/۴/۲۷ و کلاسه شماره ۱۳۹۲۱۱۴۴۲۶۰۰۸۰۰۰۳۲۲ هیأت موضوع قانون تعیین تکلیف وضعیت ثبتی اراضی و ساختمان‌های فاقد سند رسمی مستقر در واحد ثبتی شهرستان رزن تصرفات مالکانه و بلامعارض متقاضی آقای یقینعلی مرادی فرزند خانعلی به شماره شناسنامه ۱۵۷۹ صادره از رزن به شماره ملی ۳۹۹۰۷۸۴۵۰۱ در شش دانگ یک باب ساختمان به مساحت ۱۲۴/۹۰ مترمربع قسمتی از پلاک ۵۹ اصلی شهرستان رزن واقع در بخش ۵ همدان حوزه ثبتی رزن خریداری با واسطه از مالک رسمی آقای علی‌صفری فروزش دارنده نسق زراعی شماره ۲۸۲۲۷ دفترخانه ۵ همدان واقع لذا به منظور اطلاع عموم مراتب در دو نوبت به فاصله ۱۵ روز آگهی می‌شود، در صورتی که اشخاص نسبت به صدور سند مالکیت متقاضی اعتراضی داشته باشند می‌توانند از تاریخ انتشار اولین آگهی به مدت دو ماه اعتراض خود را به این اداره تسلیم و پس از اخذ رسید، ظرف مدت یک ماه از تاریخ تسلیم اعتراض، دادخواست خود را به مرجع قضایی تقدیم نمایند. بدیهی است در صورت انقضای مدت مذکور و عدم وصول اعتراض طبق مقررات سند مالکیت صادر خواهد شد. (مالف ۹۰)
تاریخ انتشار نوبت اول: ۹۵/۵/۳
تاریخ انتشار نوبت دوم: ۹۵/۵/۱۸

رضا شیرخانی خرم، رئیس ثبت اسناد و املاک شهرستان رزن

آگهی دعوت مجمع عمومی عادی سالیانه شرکت تعاونی مسکن مهر شاهد همدان

پیرو مصوبه مجمع عمومی فوق‌العاده مورخ ۹۵/۵/۱۰ و تصویب مجمع مبنی بر انحلال شرکت تعاونی مسکن مهر شاهد مجمع عمومی عادی سالیانه نوبت اول ساعت ۹ روز شنبه مورخ ۹۵/۵/۳۰ در محل شهرک مدنی مجتمع مسکن مهر شاهد برگزار می‌شود.
بدینوسیله از کلیه صاحبان سهام دعوت می‌گردد در تاریخ و ساعت مقرر در مجمع عمومی عادی سالیانه حضور بهم رسانیده و یا وکلای خود را با توجه به ماده ۱۹ آیین‌نامه تشکیل مجامع عمومی اساسنامه کتباً ۲۴ ساعت قبل از برگزاری مجمع به شرکت تعاونی معرفی نمایید و همچنین اعضایی که تمایل دارند کاندیدای هیأت تصفیه شوند آمادگی خود را حداکثر تا تاریخ ۹۵/۵/۲۸ اداره تعاون و کار رفاه اجتماعی شهرستان همدان اعلام نمایند.
دستور جلسه: ۱- انتخاب اعضا هیأت تصفیه

هیأت مدیره شرکت تعاونی مسکن مهر شاهد

آگهی دعوت به مجمع عمومی عادی شرکت همگرا سازمان اطلاعات سیمرغ

به اطلاع سهامداران محترم می‌رساند مجمع عمومی عادی سال ۹۵ در روز چهارشنبه مورخ ۱۳۹۵/۵/۲۷ رأس ساعت ۱۷:۰۰ در محل دفتر شرکت به آدرس خیابان بوعلی، کوچه سروش، مجتمع ماهان، طبقه ۵، واحد ۱۷ با دستور جلسه ذیل برگزار می‌گردد.
۱- انتخابات هیأت مدیره و بازرس
۲- بررسی و تصویب صورت‌های مالی منتهی به ۱۳۹۴/۱۲/۲۹
۳- پرسش و پاسخ و تغییرات

شرکت همگرا سازمان اطلاعات سیمرغ

پیام تاریخ، تمدن و فرهنگ مادستان
The Message Of Madestan's History & Civilization & Culture
روزنامه همدان پیام
۵
دوشنبه ● ۱۸ مردادماه ۱۳۹۵ ● شماره ۲۷۰۱
جامعه
ejtemaei@hamedanpayam.com

سایت‌های منافی مسائل اخلاقی فیلتر می‌شوند

سایت‌هایی که مسائل اخلاقی را رعایت نکنند، فیلتر می‌شوند.
همدان‌پیام: وزیر کشور با تأکید بر ضرورت افزایش اقدامات ایجابی در زمینه فضای مجازی گفت: باید فاصله بین اعتقاد و عمل را در جامعه کم کنیم.
بـه گزارش مهـر، عبدالرضا رحمانـی فضلی افزود: در بحـث حجاب باید به‌گونه‌ای عمل شـود تا نسبت به اعتقادات و باورها یک تعهد اخلاقی وجود داشته باشد، خیلی‌ها به حجاب اعتقاد دارند ولی در عمل اجرا نمی‌کنند و لازم است در این خصوص سنجش صورت گیرد.
رحمانی فضلی گفت: مسأله حجاب هم اعتقادی و هم قانونی است و شرایط نباید از کنترل خارج شود.

منع به کارگیری بازنشسته‌ها اجرا می‌شود

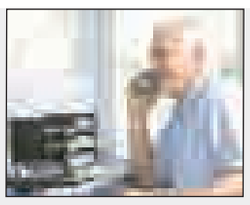

قانـون بـه کارگیـری بازنشسـته‌ها در ادارات و شـرکت‌های دولتـی از همین ماه لازم‌الاجرا است.
رئیس سازمان بازرسی کل کشوربا بیان اینکه همه مدیران باید تک‌شغله باشند، گفت: هیچ مدیری حق داشتن دو شغل را ندارد و منع به کارگیری بازنشسته‌ها (به استثنای مقامات) در مشاغل دولتی وجود دارد.
ناصر سراج طی نامه‌ای به دستگاه‌های اجرایی اعلام کرد قانون منع به کارگیری دوشغله‌ها لازم‌الاجراست و این سازمان با متخلفان برخورد قانونی خواهد کرد.

تذکر پلیس به ۵۰۰ وبلاگ فعال در بحث مدلینگ

پلیس تاکنون با نمایش زنده لباس و رسمی کردن مدلینگ در کشور موافقتی نکرده و به ۵۰۰ وبلاگ فعال در بحث مدلینگ تذکر داده است.
به گزارش مهر، سـعید منتظرالمهدی، سـخنگو و معاون اجتماعی نیروی انتظامی گفت: شواهد متقنی در دست است که شـماری از افراد کج‌رو و منحرف با راهبری و هدایت شـبکه‌های خارجـی، در پی هنجارشـکنی فرهنگی و ترویج الگوهـای رفتاری مغایر ارزش‌های پذیرفته شـده جامعه و تبلیغ مدل‌های جدید غربی و لباس‌های کم‌پوشش از طریق شبکه‌های اجتماعی هستند.

مدیرکل میراث فرهنگی، صنایع دستی و گردشگری استان همدان:

توسعه گردشگری، توزیع درآمد بین مردم است

▪ یخ صنعت گردشگری و هتل‌سازی همدان در حال آب شدن است

▪ لالجین با اتحاد و اجماع جهانی شد

» مریم مقدم

اهمیت برنامه‌ریزی رسانه در راستای کمک به محورهای توسـعه اسـتان یکی از اهداف بلندمدت روزنامه همدان‌پیام است. در میان این محورها همواره توسعه صنعت نوپای گردشگری از اولویت‌های این رسـانه اسـت، این ادعا را اختصاص یکی از صفحات روزنامه به مقوله‌های مرتبط به ۳ حوزه گردشگری، میراث فرهنگی و صنایع دستی به اثبات می‌رساند.

حالا دیگر پس از سـال‌ها مخاطبان روزنامه در حوزه‌های یاد شده به پیگیرکنندگان ویژه اخبار و گزارش‌های مرتبط تبدیل شده‌اند و این ارتباط به گونه‌ای رقم خورده است که در صورت هر گونه تغییـر و تحولی بازخوردهای مثبت و منفی آنان به سرعت به تلفن‌ها و ایمیل‌های روزنامه منتقل می‌شود.

شاید این موارد یکی از همان دست دلایلی باشد که با هر تغییری در مدیریـت اداره کل میراث فرهنگی، صنایع دستی و گردشگری همدان‌پیام از نخسـتین رسـانه‌های میزبان برای گفت‌وگو اختصاصـی با مدیران این ارگان دولتی اسـت از سـال ۱۳۸۹ تا به امسـال که کمتر از ٦ سال زمان می‌گـذرد، ٤ مدیرکل تکیه زدن به صندلی ریاسـت در باغ نظری را تجربه کرده‌اند و این تعدد تغییرات از مواردی است که همواره موجب عقیم ماندن طرح‌های اجرایی و پیشنهادی در این حوزه است.

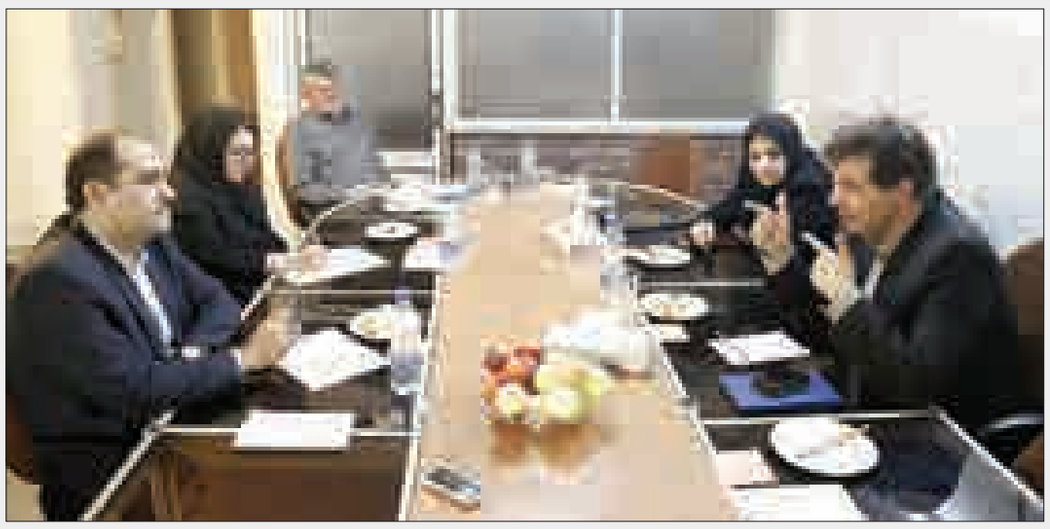

رفت‌وآمد مدیران کل این اداره خواه ناخواه موجب می‌شود بر اسـاس سیاست‌های روز و چشـم‌اندازهای بلندمـدت و کوتاه‌مدت طرح‌ها و برنامه‌هـای مختلفی ارائه و رو به اجرایی رود که البته عمـر به اجرا درآمدن آنها همواره بـه اندازه عمر مدیریت‌ها کوتاه بوده است.

علی مالمیر در پرسـه زمانی ٦ سـال یاد شده چهارمین مدیرکلی است که راهی سالن جلسات همدان‌پیام شـد تا از برنامه‌هـا، طرح‌ها و نوع نگاه خود بیشـتر بگوید. وی در حالی میهمان همدان‌پیامی‌ها بود که این روزها مقوله‌های مهمی از جمله ثبت جهانی لالجین، انسجام در تبلیغات برای معرفی همدان، اجرای طرح پیاده‌راه و حتی آتش‌سـوزی در میدان امام همدان تیتر رسانه‌ها می‌شود.

از آنجا که مدیرکل میـراث فرهنگی، صنایع دسـتی و گردشگری استان بنا بر نوع ارتباط با حوزه‌های مردمی و پراهمیت شهری همواره با حساسـیت بی‌شماری از سوی جامعه محلی و حتی کارشناسان و رسـانه‌ها دست به گریبان است.

حضور مالمیـر، مدیرکل میـراث فرهنگی، صنایع‌دستی و گردشگری استان که حالا ۵ ماه از زمان انتصابش در این مسئولیت می‌گذرد در دفتر روزنامه همدان‌پیام بهانه‌ای شد تا سؤالات متعددی مطرح و پاسخ‌هایی ارائه شود.

وی در این حضور توسـط بهجت عباسی، مدیر روابط عمومی اداره کل میراث فرهنگی، صنایع دستی و گردشگری استان همراهی شد.

آیا ورود شما به حوزه مدیریتی میراث فرهنگی پس از چند دوره چالشـی بـود هر مدیری در این سـمت وارد شـد پس از رفتـن گفت یا حمایت نشـده یا منابع مالـی تأمین نبود و یا چشم‌اندازهایش با سیاسـت‌های روز منطبق نبود شما در این شرایط چگونه حاضر به قبول مسئولیت در این سـمت شدید و برنامه اصلی شما در این حوزه چیست؟

اسـاس کار اگر چالشـی نباشـد و یکنواخت باشـد خسته‌کننده خواهد بود کار چالشی تا حدی که به اصل کار آسیب نرساند بد نیست ضمن اینکه به هر حال کار مدیریتی بدون متولی نخواهد ماند و من بومی استان بودم و محدودیت‌ها، فرصت‌ها و نقاط قوت را مطالعه کرده و می‌شـناختم و به شدت معتقدم فرصت‌های مطلوب توسعه اقتصادی استان در گردشگری ریشه دوانده است و معتقدم تنها راهبردی که می‌تواند موجب توسعه استان شود مقوله گردشگری است.

بر این باورم با هم‌افزایی و هم‌کاری دستگاه‌های مختلف در راستای تعالی بیشتر باید در مسیر گام برداشت چرا که حلقه مفقوده این حرکت، حرکت‌های غیر اثربخش و غیر ضروری و مجزاست.

در ابتدای ورودم به حوزه مدیریتی میراث فرهنگی هم درخواست کردم که سازمان و دیگر ادارات، بخش‌های خصوصی و حتی رسـانه‌ها با دسـت در دسـت هم گذاشتن محور توسعه استان در گردشگری را هدف قرار دهیم تا بتوانیم اجرای طرح‌ها را به نتیجه برسانیم.

به هیچ وجه باور ندارم قدم برداشـتن در راه توسـعه گردشگری کار یک ارگان یا یک سازمان است معتقدم محور توسـعه استان گردشگری اسـت بنابراین استان یکپارچه باید در این مسـیر گام بردارد و در نظر داشته باشـیم که میراث امروز متعلق به همه مردم اسـت و همگان نسبت به داشته‌های غنی تاریخی حساس بوده و هستند و به این میراث تعلق خاطر دارند.

یکی از اصلی‌ترین سیاسـت‌های من قدم برداشتن در مسیری اسـت که بتوانم بدون حاشیه و نگاه بخشی و دستگاهی با استفاده از به کار بردن ظرفیت‌های رسانه‌ها و بخش‌های خصوصی و دولتـی مختلف کارها را به بهترین نحو به سرانجام برسانم.

یکـی از خروجی‌های موفقیت‌آمیـز این نوع نگاه را در نمایشگاه‌های بین‌المللی گردشگری امسال در بدو ورودم گرفتم چرا که این نمایشـگاه به همت بخش خصوصی و دولتی با هدف معرفی ظرفیت‌های استان همـدان به صـورت همگانی اجرا شـد و به نتیجه مطلوبـی رسـید و در زمان مدیریت امور در سـتاد خدمات سفر با همکاری و همگامی و یکپارچه کردن ارائه خدمات توانسـتیم دسـت در دست ارگان‌های مرتبـط دیگر بگذاریـم و یکپارچه به گردشـگران خدمات بدهیم.

مورد دیگر به ثمر رسـیدن پروسه پرپیچ و خم جهانی شدن لالجین بود که به شدت بر این باورم در کنار همت ارگان‌های دولتی و خصوصی رسـانه‌ها تأثیرگذارترین قسـمت کار بودند تیترهایی با محتویات امیدبخش و پشـتکار رسانه‌ها توانست ما را یاری کند تا کار به نحو مطلوب و در راستای کسب رضایت همگان انجام شود.

و تردید ندارم جهانی شـدن لالجیـن کاری جمعی، مشـارکتی و یکپارچه بود که اگر حمایت صداوسیما، همدان‌پیام و دیگر رسـانه‌ها نبود این برنامه به نتیجه مطلوبی دسـت پیدا نمی‌کرد. هنوز هـم بر این باورم که اتحاد و اجماع باعث شـد لالجین جهانی شـود و امیدوارم با همین نگاه حمایت‌گر رسـانه‌ها شاهد این باشیم که لالجین در سطح ملی و فراملی بیش از گذشته معرفی شود.

آیا برای انجام بهتر مأموریت‌های شـما چه وظایفی بر عهده سازمان است و در این زمینه چه چالشی در استان وجود دارد؟

در یک بررسی اجمالی و مطالعه کارشناسی و استراتژیک جدولی از نقاط ضعـف، فرصت‌ها و تهدیدها و نقطه قوت‌ها را ترسیم کردیم.

به ایـن نتیجه دسـت یافتیم که یکسـری چالش‌ها درون‌سـازمانی و یکسـری بیرون سـازمانی است در حـوزه گردشـگری هم‌افزایی نداشـتن فعالیت بخـش خصوصی به بخش دولتی اسـت. نکته دیگر این اسـت که همدان در سـطح ملی و بین‌المللی به شایسـتگی معرفی نشده اسـت و همچنان تبلیغات نقطه ضعف استان اسـت.و مورد دیگر فصلی بودن گردشگری اسـت ما هنوز بین مقوله مسیر و مقصد بودن، برنامه‌های منسجم بسیار را نیازمندیم تا همدان را هدف سفر گردشـگران کنیم. و پایین بودن میزان ماندگاری گردشگران در استان را یکی از نقاط ضعف حایز اهمیت یافتیم که برای مدیریت این مشکل باید با برنامه‌های هدفمند قدم برداریم.

آیا عاملی که موجـب میـزان کم‌ماندگاری گردشگران در همدان است چیست؟

اگر هم‌افزایی در بخش‌ها ایجاد شود و بتوانیم مرزهای مشـترک بین خود و بخش خصوصی را ترسیم کنیم و برنامه‌هـای مدون و هماهنگ در این زمینه ارائه شـود می‌توانیم شاهد حل شدن مشکلات عدیده‌ای که موجب ماندگاری کم مسافران است بشویم.

آیا یکـی از مهمتریـن موارد نبـود تبلیغات اثربخش اسـت که باید با نگاه کارشناسانه در همدان حل و فصل شـود. از تبلیغ کردن‌های جداگانه پرهیز کنیم و با یک برنامه یکپارچه در راه معرفی استان قدم برداریم.

ظرفیت‌های شهرسـتان‌ها در میزبانی از گردشـگران باید به اندازه مرکز اسـتان دیده شـود در حال حاضر لالجین جهانی شده اسـت خوب پرواضح است دیگر شهرستان‌های اطراف هم باید با ارائه برنامه و خلاقیت از این اتفاق نفع ببرند و این مهم نیازمند معطوف شدن نوع نگاه متمایز به تبلیغات در استان است.

مزیت مطلوب در توسـعه گردشـگری این است که در ازای درآمـد بالای حاصل از ورود گردشـگر همه بخش‌های مرتبط خدمات‌رسان در استان ذی‌نفع خواهند شـد از مراکز اقامتی تا حمل‌ونقـل و خدمات غذا و بهداشت و... پس از توزیع درآمد در بین مردم خود باید انگیزه‌ای برای ارائه خلاقیت در جذب و ماندگاری بالای گردشگر باشد.

مهمترین چالش در حوزه گردشگری پس از کمرنگ بودن تبلیغـات را چه می‌بینید و چه راهکاری برای مدیریت آن ارائه می‌دهید؟

یکی از مواردی که در استان همدان باید مدیریت شود بالا بردن ظرفیت اقامت گردشگران است که در راستای مدیریت این مهم اسـتان اقدام به جذب سرمایه‌گذار و فعال شدن پروژه‌های مطلوب در هتل‌سازی کرده است.

در حال حاضـر در کنار ظرفیت‌هـای اقامتی موجود کمپ‌ها و خانه‌مسافرهای دارای مجوز هم یک ظرفیت برای گردشـگری محسـوب می‌شـوند که باید طبق استانداردهای موجود در گردشگری به مسافران خدمات ارائه کننـد. در حال حاضر محدودیـت منابع یکی از چالش‌های جدی ماست در بخش گردشگری سرعت افزایش مطالبات از سـرعت برخورداری از امکانات و ساختارها بیشتر است.

در حال حاضر مطبوعات که به مثابه یک سرمایه هستند هم حجم مطالباتشان از سـرعت تخصیص اعتبارات ما بسیار بالاتر اسـت و این بیانگر آن است که در این راستا باید عنوان کرد تحقق طرح و برنامه نیازمند جذب اعتبارات مطلوب است. در حوزه میراث فرهنگی ما آثار تاریخـی متعددی داریم که برای ثبت و تعیین عرصه و حریم‌ها و مرمت‌های آنها نیازمند تخفیف اعتبارات لازم هستیم. در حال حاضر نگهداری از بناهای تاریخی بسیار پرهزینه هستند و وقتی سـالی همچون سال گذشته با منابع محدود مالی از سر می‌گذرد مرمت و نگهداری و ثبت آثار تاریخی به تعویق می‌افتد.

از منظر دیگر هم باید گفت بخشـی از مشـکلات ما درون‌بخشـی اسـت در حال حاضر تعـداد نیروهای قراردادی سـازمان سهمش بسیار بالاست و ٦٠ درصد نیروی انسانی سـازمان قراردادی اسـت که این خود برایمان محدودیت‌هایی ایجاد می‌کند و موجب می‌شود تجهیزات و حقوق و مزایای سازمان نسبت به مأموریت و مطالبات آن متناسـب نباشد که این خود یک چالش درون سازمان است. البته هنوز هم تأکید می‌کنیم از آنجا که گردشگری محور توسعه است همه مشکلات با این نوع نگاه و اهمیت این محور توسـعه قابل حل و فصل است. چه به لحاظ تأمین اعتبار و چه به لحاظ مدیریت کارهای جنبی. و البته توسعه گردشگری همگام با توسعه و توجه به محورهای صنایع دستی و میراث فرهنگی در استان همدان محقق می‌شود.

آیا از کمبود ظرفیت‌های اقامتی صحبت می‌کنید اما سؤال بی‌جواب همیشگی رسانه‌ها این است چرا فکری به حال هتل نیمه‌تمام جنب پارک ارم نمی‌کنید؟

اتمام این هتل به دلیل تکمیل نشدن ظرفیت پارکینگ با چالش‌هایی روبه‌رو و به خواست سرمایه‌گذار و ورثه آن ناتمام و معطل ماند.

سـاخت هتل دارای ضوابطی اسـت که باید رعایت شود بر این باورم افزایش تأسیسات اقامتی در استان همدان توجیه اقتصادی دارد و این را پر بودن هتل‌ها در ایام پیک تأیید می‌کند در تابستان امسال شاهد آن هسـتیم که گرفتن رزرو برای اقامت گردشگران کار راحتی نیسـت. پس این به آن معناسـت که ظرفیت اقامتی اسـتان نیازمند افزایش است.و حتی همدان به هتل‌های ۵ سـتاره هم نیازمند است چرا که مشتریان خـاص خـودش را دارد. یخ صنعت گردشـگری و هتل‌سـازی در همدان در حال آب شدن است در حال حاضر ۱۰ پروژه هتل‌سـاز درگیر اجرا هستند در استان و برخـی از آنهـا ٦٠ تا ۷۰ درصد پیشـرفت فیزیکی دارنـد پس در آینده نزدیـک باید منتظر تغییر و تحول در حوزه خدمات‌رسانی مطلوب به گردشگران هستیم همین که سرمایه‌گذار وارد می‌شود و در تعامل با ادارات دولتی و شـهرداری و شورا طرح‌ها را وارد پروسه اجرا می‌کنند بیانگر آن است که توسعه این صنعت در آینده محقق می‌شود. و به تبع وجود هتل کافی حتماً فرودگاه، تأسیسات گردشگری تفریحی، مراکز خرید و جاذبه‌های گردشگری مدرن‌تر توسعه می‌یابند.

برای توسعه گردشگری و جذب مسافر باید روی مقوله نزدیکی و کم بودن مسـافت بین همدان به پایتخت از دفاتر خدمات مسـافرتی می‌خواهم از فرصت‌ها بهره بیشتری ببرند ما در تابستان تعداد زیادی مسافر داریم اما به واقع آژانس‌ها چقدر بهره اجرای تورهای گردشگری به نقاط مختلف اسـتان را برده‌اند.توجه به گردشگری ورزشی، سلامت و تفریحی تخصص برنامه‌ریزان سفر است و دفاتر خدمات مسـافرتی باید با برنامه‌ریزی و هدایت گردشگر به نقاط مختلف استان موجب تکاپوی اقتصادی در جامعه محلی شوند.

آنهـا می‌توانند با معرفی ظرفیت‌های پاییز و زمسـتان همدان را مقصد گردشگران با علایق خاص قرار دهند که این خود هنر و تخصص آنها را می‌طلبد.

آیا در اداره کل میراث فرهنگی، صنایع دستی و گردشگری استان؛ حوزه بین‌الملل و ارتباط در این زمینه وجود دارد؟

خیـر، حوزه مسـتقل بین‌المللی نداریـم ولی یکی از بازارهای هدفمان، جذب گردشگران خارجی و معرفی ظرفیت‌های تاریخی، طبیعی و گردشگری به آنهاست. برای دسـتیابی به این هدف بـا آژانس‌های مطرح در اسـتان‌های بزرگ رایزنی‌هایی انجام داده‌ایم که در حال جذب و سـاماندهی و معرفی همدان به عنوان یکی از مقاصد گردشگران خارجی هسـتیم. برای دستیابی به این هدف تحقق ثبت جهانـی یکی از آثار تاریخی‌مان از مهمترین موارد اسـت که برای به ثمر رسـاندن آن برنامه‌های متعددی را در دسـت انجام داریم و بر این باوریم ثبت جهانی شـدن آثار یک انگیزه برای سـفر گردشگران خارجی خواهد بود.

آیا حفظ بافت سنتی و معماری میدان امام(ره) شـهر همدان یکی از مهمترین مباحث حوزه میراث فرهنگی است نگاه شما به شرایط موجود بناهای اطـراف میدان امام(ره) کـه در اتفاق آتش‌سوزی اخیر هم بخشی از آن آسیب دیده است چیست؟

در نگاه نخست باید بگویم برای حوزه میراث فرهنگی حفظ سـیما و منظر سنتی در بناهای قدیمی از اهمیت خاصی برخوردار اسـت. در طرح احیای بافت سـنتی میدان امام(ره) مشاور برای مغازه‌های اطراف میدان هم پیشنهاداتی داده است و ما هم بر این اعتقاد مصمم هستیم که کاربری مغازه‌ها باید متناسب با فضای موجود، شرایط جذب گردشـگر را مهیا کند و در این زمینه اصناف هم باید پای کار باشند.

اما مالکیت پیچیده مغازه‌ها شـرایط مطلوبی برای زود به نتیجه رسـیدن این طرح‌ها نیست و بعضی مالک‌ها علاقمند نیستند که کاربری‌های‌شان تغییر کند این خود راهکار مؤثری را می‌طلبد. باید در تعریف کاربری‌هایمان و اسـتفاده از ابنیه تاریخی به گونه‌ای عمل کنیم که به صرف و صلاح بخش خصوصی باشـد تا رغبت پیش بیاید. این مهم نیازمند تعامل بین اصناف و شـهرداری اسـت که باید در پس این تعامل به یک نقطه اشتراک برسیم شاید حتی در یکپارچه کردن کرابری مغازه‌های اطراف میدان مشوق‌هایی لازم باشد. و بحث دیگر این است که شاید هنوز اصناف و بهره‌برداران با دید اقتصادی به این اتفاق نگاه نمی‌کنند و این عجیب نیست چرا که همیشه تغییر سخت است و با مقاومت روبه‌روست این در حالی است که سرمایه‌گذار در بناهای تاریخی با سود اقتصادی همراه است.

در زمینه حادثه آتش‌سـوزی کـه رخ داد می‌توان دلیل را فرسـوده بودن سـیم‌های زیرسـاختی این مغازه‌ها عنوان کرد که نیاز به بازسازی و اصلاح دارد که نیاز به مشارکت اصناف در این زمینه داریم استحکام بخشیدن و مرمت یک پروسـه زمان‌بر و هزینه‌هاست که باید با مشارکت بخش خصوصی انجام شود.

اما نکته مهم این است که بافت اصالت خود را حفظ کند و ما هم در مرمت‌ها همین هدف را مدنظر داریم که بر اساس مسائل فنی و اصولی مقاوم‌سازی، سبک‌سازی و مرمت بناهای تاریخی را موجب شویم.

آیا برای جداره بیرونی بناهای اطراف میدان چه برنامه‌ای دارید به ویژه ساختمان بانک ملی که نمایی نامأنوس را در ایـن منطقه از خود ارائه می‌دهد.

در کنار ساماندهی و مرمت و مقاوم‌سازی بناهای حفظ سیمای تاریخی این ابنیه در اولویت است به دلیل اهمیت ایـن بافت و قرار گرفتن ما بین دو آثار تاریخی آرامگاه بوعلی‌سینا و هگمتانه می‌توان گفت میدان امام(ره) یک منطقه گردشگری است.

میدان امام(ره) یک قابلیت گردشگری برای همدان است و باید به نحو مطلوب از آن بهره برده شود و همواره به دنبال همکاری با شهرداری و اصناف به دنبال آن هستیم که ساماندهی میدان را به سرانجام برسانیم.

چند روز قبل هم در این زمینه با بانک ملی جلسـه‌ای داشـتیم مبنی بر اینکه نمای بانک ملی همگون با نمای دیگر بناهای اطراف میدان امام(ره) شود و ریاست این بانک علاقمندند که برای اصلاح نمای این بنا مشارکت کنند و در حال حاضر به دنبال آن هسـتیم این مورد به سرعت به سرانجام برسد که البته یک مشارکت منسجم را می‌طلبد و امیدواریم این موضوع بین هر ۳ ضلع مثلث فرهنگی، اصناف و شهرداری پس از تأمین اعتبار لازم در سال آینده به سرانجام برسد.

آیا در زمینه بلندمرتبه‌سازی و ساخت بناهایی که خط آسـمان را در حریم‌های تاریخی ابنیه می‌شکنند چه نگاهی دارید؟

به شدت در قسمت‌هایی که واجد ارزش تاریخی هستند به دنبال این مهم هسـتیم که نما و منظر تاریخی حفظ شـود. تصمیماتی که از قبل برای ساخت‌وسازها گرفته و اجرا شده اسـت به کنار در تصمیم‌گیری‌های جدید برای بلند مرتبه‌سازی طبق استانداردها و شرایط موجود پیش خواهیم رفت.

آیا حرف آخر

پدیده گردشگری در جهان امروز، دارای برجسته‌ترین و کارآمدترین کارکردهای اقتصادی است، که دستاوردهای اقتصادی، اجتماعی، سیاسی و فرهنگی بسیاری را برای پیشگامان آن به ارمغان می‌آورد.

مدیریت گردشگری، مدیریت پایدار منابع مقصد است، باید جامعه و فرهنگ جامعه مقصد را برای میهمان‌پذیر بودن آماده کرد و در واقع مسئولیت‌پذیری فرهنگی ایجاد کرد و در مـواردی نیز بر تبادلات و تعاملات فرهنگی نظارت و مدیریت وجود داشـته باشد. این رویکرد از مدیریت گردشـگری اسـت که، یک مقصد می‌تواند فرهنگ و رویکردهای فرهنگی خود را به جوامع دیگر صادر کند و این مهم از اهـداف ارائه برنامه‌های ما در گردشـگری خواهد بود و در زمینـه معرفی همدان به عنوان یک مقصد سفر.

سـایت تاریخی هگمتانـه، کتیبه‌هـای گنجنامه، ارگ نوشیجان، دستکنده شـهر زیر زمینی سامن و ارزانفود، غار علیصدر و قله الوند از جمله آثار باشکوه و منحصر به فردی است که قابلیت ثبت جهانی دارند و ما به جد دنبال آن هستیم که همدان با جهانی شدن یکی از این آثار در جذب گردشگر بین‌المللی به اهداف توسعه اقتصاد جامعه محلی برسد.

نیش و نوش

شرق: لزوم کددار کردن متکدیان
اگه راست میگین "کت‌دارِشون" کنین نه "کددار"
ایرنا: ذهن بدون سؤال بیدار نیست
داروی بیدار ماندن کشف شد!!
همدان‌پیام: خبرنگاران هدفمند عمل کنند
یارانه هدفمند عمل کردن بسه!!
همدان‌پیام: خریدوفروش آرا آسیب جدی انتخابات است
چرا نمیذارین مردم برای خودشون اشتغالزایی کنن!
ایسنا: تولید همبرگر غیرممکن بدون گوشت
امکان نداره!!
خبر آنلاین: این دخترکان، در کودکی، همسر می‌شوند، مادر می‌شوند
اینا شانس بهشون رو کرده خونه نموندن!!
خبر آنلاین: مشکلات‌تان را بنویسید؛ ما با مسئولان در میان می‌گذاریم
البته اگه گوش شنوایی باشه!!
ایلنا: خبرنگاران تعارف برنمی‌دارند
اینجورا هم که فکر می‌کنی نیست مردم رو نترسون!!
ایسنا: اعتیاد به الکل ریشه در ژنتیک دارد
خیلی قانع‌کننده بود!
ایسنا: قدرت خرید کارگران چه زمانی بالا می‌رود؟
وقتی مشمول حقوق‌های نجومی بشن!!
شرق: سازمان یافته شدن فساد در کشور در غیاب رسانه‌ها بود
دقیقاً همون روز که رسانه‌ها مرخصی گرفته بودن فساد انجام شد
بیتوته: سرنوشت دیوارهای مهربانی چه شد؟
نامهربون شد ما هم خرابش کردیم!!
بیتوته: کمبود فضای فیزیکی، مهمترین مشـکل سـاماندهی کودکان خیابانی
اینم یه بهونه خوب برای فرار از کار!!
اعتماد: روز ملی آتش زدن برجام دور نیست
آتش‌نشانان به هوش باشند!!
شرق: ستون‌های انقلاب را رو در روی هم قرار دادند
مهندسی شون اصلاً خوب نیست!!

یادداشت

سالی دیگر بر ما خبرنگاران گذشت و خاطره‌ای دیگر

یکسال و یک روز دیگر بر ما خبرنگاران گذشت و هفدهم مردادماه در قاب خاطرات نیک و باز هم همان نیک ما باقی ماند. از هر سخن علم و هنر و رسالت که درباره جایگاه خبرنگار بگذریم، هنوز برای قشرهای خاص مأنوس نیستیم و این رکن اساسی در نزد ما خواص و عوام ایرانی هنوز جا نیفتاده و نیز خودنمایی می‌کند.

در تاریخ حدود ۲٤۰ ساله حیات مطبوعات جامعه ایرانی، بسیارند مردان و حتی زنان روزنامه‌نگاری که برای ایفای رسالت و هدف عزیز خویش جان نثار کرده‌اند و بر سـر دار رفته‌اند. چه تحولات و روشـنگری‌های شـگرفی که از شکاف قلم خبرنگار و روزنامه‌نگاران متعهد و روشنفکر ایرانی در بسـترهای جامعه ایرانی جاری شـده است. اغراق نیست اگر بگوییم به لحاظ تعدد حوادث و رویدادهای بنیان‌کنی که در طول دو قرن اخیر در کشـورمان به وقوع پیوسته است، شمار خبرنگاران ما که برای دفاع از آرمان‌های دینی و ملی خویش جان نثار کرده و یا شهید شده‌اند، با خبرنگاران قربانی در حوادث مختلف جهان برابری می‌کند.

دوره‌هـای تحصیلات آموزش عالی رشـته روزنامه‌نگاری در اعلاترین سطح خود در کشور ما دایر است و برجسته‌ترین اساتید روزنامه‌نگاری دانشجویان دانشکده‌های خبر را هدایت و تربیت می‌کنند اما چون غرض از این یادداشت چیز دیگری است نام و نشان نمی‌دهیم نکند که حق از عزیزی و استادی ذایل گردد.

با این حال بسترهای اطلاع‌رسانی در جامعه امروز ما بجز جرقه‌های غیر قابل انتظار به روالی پیش می‌برد که خروجی دنیای رسانه و خبر در این شرایط چیزی جز لفافه‌های زرد نیست و در اینگونه چرخه اطلاعات و خبر معمولاً دیوار بین واقعیت با خبرسـازی‌ها و کتمان خبری خواهد شکسـت. یکی از آسیب‌های جدی در حوزه رسانه امروز بخصوص در شهرسـتان‌ها بی‌میلی، بی‌تفاوتی و در نهایت نبود تشخیص و توان لازم برای پرداختن به خبر و گزارش‌های تولیدی اسـت. رسانه‌های ما از هر جنس و ظاهر به شدت درگیر اخبار پوششی از جلسات و نشست‌های رسمی و دعوتی است. تداوم چنین قاعده کاری موجب به حاشیه رفتن موضوع‌های روز و مشـکلات و مطالبات مردم می‌شود و خیلی هم که خواسـته شود به اینگونه مشکلات پرداخته شود در همان حیطه خرابی آسفالت یک کوچه و خیابان یا شلوغی ترافیک باقی می‌ماند و دیگر هیچ.

یکی دیگر از آسـیب‌های وارد بر موجودیت رسـانه در حیطه فعالیت شهرستان، بی‌راهه‌روی در تشخیص کارهای شاخص و متفاوت است و مسلماً کار شاخص و متفاوت بخشی از مأموریت‌های خاص برای تولید خبر و گزارش می‌باشد که متأسفانه چنین برنامه و مأموریت هم به ندرت در دستور کار مدیران رسانه‌ای ما قرار می‌گیرد.

امروزه حداقل‌ترین مدرک برای ورود به عرصه رسانه، لیسانس یا فوق لیسانس مرتبط با این حرفه ظریف و دشوار است و به همین لحاظ خبرنگاران توانمند و قانع ما توانایی و بصیرت لازم برای ورود به مشاغلی غیر از خبرنویسی در جلسات را دارند، اما به حرفه خویش عشق و تعصب می‌ورزند. درآمد فعالیت روزنامه‌نگاری بخصوص در شهرستان‌ها برای یک خبرنگار جوان در مقایسه با مشاغل دیگر قابل بیان نیست. اما این زحمتکشان و پاکدلان آنقدر تواضع دارند که ارزش علاقه و رسالت و از خودگذشتگی خود را با معیارهای مالی مقایسه نکنند. به تمام مدیران عزیز خالصانه عرض می‌کنم بود یا نبود کادو، هدیه و ضیافت میهمانی برای این قشر شریف و واقف به واقعیت‌های تلخ روز جامعه هیچ تفاوتی ندارد و باید به این دسته از مدیران با سخاوت و قدرشناسی گفت: «عرض خود می‌بری و زحمت ما می‌داری!»

پیام تاریخ، تمدن و فرهنگ مادستان
The Message Of Madestan's History & Civilization & Culture
روزنامه همدان پیام
۶
دوشنبه ۱۸ مردادماه ۱۳۹۵ شماره ۲۷۰۱
اقتصاد
eghtesad@hamedanpayam.com

احتمال کاهش مجدد نرخ سود بانکی در سال جاری

روند کاهشی نرخ تورم و در نهایت تک‌رقمی شدن آن از ابتدای تابستان سال جاری، عامل اصلی تحریک برای کاهش نرخ سود اعم از سپرده و تسهیلات بشمار می‌رود؛ به‌گونه‌ای که در ۲ تا ۳ سال اخیر با نزول تا بیش از ۲۵ درصدی نرخ تورم، کاهش سود بانکی نیز یکبار و حتی دو بار در سال در دستور کار شبکه بوده است. این در حالی است که تا آخرین تغییرات اعمال شده در خردادماه ۱۳۹۵، سود سپرده به ۱۵ درصد و مدتی بعد سود تسهیلات تا ۱۸ درصد کاهش یافت.

آنطور که معاون اقتصادی بانک مرکزی در آخرین اظهارات خود در پاسخ به ایسنا در رابطه با احتمال کاهش مجدد نرخ سود در سال جاری اعلام کرده، کاهش نرخ سود مجدد غیرممکن نیست و اگر پیشنهادی در این‌باره از مطرح باشد به طور حتم بانک مرکزی مورد بررسی قرار خواهد داد.

قربانی البته توضیحات بیشتری ارائه کرد و با اشاره به اهمیت تغییرات تورم در سود بانکی گفت که اکنون نرخ تورم در مسیر تک‌نرخی قرار گرفته است. از سوی دیگر از نشانه‌های تورم نقطه به نقطه این است که مسیر تک‌رقمی ادامه خواهد داشت. اما از سویی دیگر شاهد آنیم که نرخ‌های سود به دلیل تنگنای اعتباری دچار چسبندگی است که این موضوع می‌تواند به مصرف و سرمایه‌گذاری لطمه بزند.

معاون اقتصادی بانک مرکزی با اشاره به اینکه از سال گذشته به دنبال این هستیم که نرخ‌های سود را به روش غیر دستوری کاهش داده و متناسب با تورم باشد، ادامه داد: اما نگرانی‌هایی در مورد ورود سرمایه از بانک‌ها به بازار مسکن یا ارز مطرح بود که ما اعلام کردیم بر اساس محاسبات و برنامه‌ریزی‌های انجام شده هیچ جای نگرانی نیست و هدف تعادل بین دارایی‌هاست.

نگاه

مسکن رونق گذشته را نخواهد داشت

عضو هیأت‌رئیسه سازمان نظام مهندسی ایران اعتقاد دارد که با توجه به وضعیت کنونی ساختمان‌سازی در کشور، سرمایه‌گذاری در مسکن و پروژه‌های مسکونی به پایان راه خود رسیده است و دیگر شاهد رونق گذشته این بخش نخواهیم بود.

مجید ولدان به ایسنا گفت: وضعیت هر کالایی را میزان عرضه و تقاضای آن در بازار تعیین می‌کند. امروز میزان عرضه ساختمان در بازار بسیار بیشتر از تقاضا است و رفع این مشکل نیازمند سرمایه‌های عظیمی خواهد بود.

وی افزود: به اعتقاد اکثر صاحبنظران اقتصادی امروز برای بازگرداندن رونق به بازار مسکن نیازمند تزریق حداقل ۵۰ هزار میلیارد تومان سرمایه هستیم تا افراد توان خرید واحدهای موجود را پیدا کرده و ساختمان‌سازی باز رونق بگیرد که هیچ بانکی چنین سرمایه‌ای را نمی‌تواند تأمین و تزریق کند.

ولدان اعتقاد دارد اگرچه پیش‌بینی تسهیلات بانکی ۱۲۰ تا ۱۶۰ میلیون تومانی در کلان‌شهرها برای خرید مسکن، اقدام خوبی است اما بالا بودن اقساط این تسهیلات، دامنه برخورداری افراد را بسیار کم خواهد کرد.

عضو هیأت‌رئیسه نظام مهندسی ایران تصریح کرد: امروز حدود یک میلیون و ۵۰۰ هزار واحد مسکونی در کشور خالی و فاقد خریدار وجود دارد.

وی در عین حال تأکید دارد که برای ایجاد رونق اقتصادی نیازمند تلاش برای رونق بخش مسکن هستیم؛ زیرا بالغ بر ۴۰ درصد اقتصاد کشور در بخش مسکن راکد و بر زمین مانده است و پیش‌بینی تسهیلاتی که مدنظر دولت قرار دارد، تنها راهکار مؤثر برای حرکت چرخ‌های تریلر بر زمین مانده اقتصاد مسکن نیست.

ولدان گفت: برای رونق مسکن باید خریدار واحدهای مسکونی وجود داشته باشد و این هدف زمانی محقق می‌شود که افراد دارای شغل مناسب باشند، ازدواج کنند و تشکیل خانواده بدهند و میزان تولید ناخالص ملی ارتقا مناسبی داشته باشد. در شرایط رکود و بیکاری، امکان رونق بخش ساختمان هم وجود ندارد.

وی بیان کرد: وقتی در طول ۱۰ سال گذشته تنها یک میلیون شغل ایجاد کرده و از طرفی بالغ بر ۴۰ درصد سرمایه‌گذاری‌ها را به سمت ساختمان‌سازی سوق داده‌ایم، چگونه انتظار وجود توازن را داریم.

ولدان اعتقاد دارد که امروز تنها راه سرمایه‌گذاری، جذب سرمایه‌های خرد مردم است و باید این روش مد نظر برنامه‌ریزان قرار گیرد.

اخبار کوتاه

روند کاهش قیمت شکر آغاز شد

مهر: معاون بازرگانی شرکت بازرگانی دولتی ایران از آغاز روند نزولی قیمت شکر در بازار خبر داد و گفت: ۶۹ هزار تن شکر در بندر امام در حال تخلیه است و ۳۳ هزارتن دیگر نیز هفته آتی وارد کشور می‌شود.

حسن عباسی معروفان، میزان واردات شکر را در ۳ تا ٤ ماه اخیر، ۲۰۰ هزار تن اعلام کرد و اظهار داشت: از این میزان، بخشی وارد کشور شده و بخشی از آن نیز بزودی وارد خواهد شد.

٦ محصول تجاری، غیر استاندارد اعلام شد

تسنیم: کارشناسان استاندارد پروانه ٦ فراورده غذایی را به دلیل عدم احراز شرایط استاندارد، از ماه گذشته تاکنون ابطال کردند.

مسلم بیات در تشریح این خبر گفت: در جلسات کمیته علایم اداره‌کل استاندارد، از تیرماه تا کنون پروانه کاربرد علامت استاندارد اجباری شش فرآورده شامل نوشابه انرژی‌زا و نوشیدنی میوه‌ای بدون گاز (لیمو، لیمو نعناع) در بسته‌بندی شیشه با نام تجارتی کاسل (به علت بی‌اعتباری پروانه و عدم تولید)، سوپ آماده و نیمه‌آماده با نام تجارتی کامچین (به علت بی‌اعتباری پروانه و احراز بی‌کیفیتی کالا)، فرآورده سیب‌زمینی سرخ‌شده در روغن با نام تجارتی فیدل- دکر (به علت بی‌اعتباری پروانه)، چای سیاه شکسته و قلم (داخلی) بدون اسانس با نام تجارتی مشکبوبه، دوغ بدون گاز با نام تجارتی فرات ابطال شد.

پیش‌بینی رشد اقتصاد جهانی ۳/۱ درصدی

مهر: وزرای اقتصاد مجمع کشورهای جنوب شرقی آسیا، پیش‌بینی خود از رشد اقتصاد جهانی را در سال جاری میلادی ۳/۱ درصد اعلام کردند.

همچنین در ارزیابی‌های صورت گرفته از روند حرکت چرخ اقتصاد جهانی، این رقم برای سال ۲۰۱۷ میلادی ۳/٤ درصد پیش‌بینی شده است. در همین حال، وزرای اقتصاد کشورهای جنوب شرق آسیا اعلام کردند، انتظار می‌رود اقتصادهای نوظهور هم از رشد ٤/۱ درصدی در سال ۲۰۱٦ میلادی برخوردار باشند.

بر همین اساس پیش‌بینی می‌شود رشد اقتصادی هند و بیشتر کشورهای جنوب شرق آسیا به صورت با ثبات ادامه پیدا کند.

اصلاحیه

آگهی منتشر شده در تاریخ ۹۵/۱/۲۸ مناقصه آسفالت و کارخانه سنگ‌شکن نوبت سوم و مدت قرارداد دو سال صحیح می‌باشد.

دکتر علیرضا رضایی - شهردار ملایر

درآمدها کفاف مخارج را نمی‌دهد

در چند ماه گذشته مخارج خانوار دوباره افزایش یافته و تأمین معیشت با درآمد کمتر از ۳ میلیون تومان در ماه، خانواده‌های کارگری را با چالش مواجه کرده است. آمارهایی که روزانه یا هفتگی در سایت‌های مختلف خبری منتشر می‌شود نشان می‌دهد قدرت خرید در ٤ ماه اول امسال دست‌کم ۳۰ درصد افت کرده است.

در چند دهه گذشته کسری درآمدها و عدم حمایت دولت‌ها از رشد واقعی دستمزدها باعث افت مستمر کیفیت زندگی مشمولان قانون کار در ایران شده است. گروه‌های کارگری که با خانواده‌های خود تقریباً دو سوم کل جمعیت ایران و تقریباً همان نسبت را در همدان را تشکیل می‌دهند، همواره با چالش درآمد- مخارج مواجه هستند.

شاید دلایل فراوانی را بتوان برای پایین ماندن درآمد کارگران در ایران عنوان کرد ولی از مهمترین آنها همانگونه که عنوان شد بی‌توجهی دولت‌ها به معیشت اقشار کم‌درآمد در طول دوره‌های مختلف، ناتوانی شورای عالی کار در تعیین مزد واقعی، مصلحت اندیشی‌های مکرر و دخالت دولت‌ها در جهت حمایت از منافع کارفرمایان، جنگ و توقف چند ساله افزایش مزد و بی ثباتی اقتصاد ایران در دوره‌های مختلف، باعث شده تا زمینه‌های پایین ماندن دستمزدها در ایران فراهم شود.

طی دوره‌های مختلف، دولت‌ها بر سر مسائلی مانند اجرای هدفمندی یارانه‌ها، ناتوانی کارفرمایان در پرداخت مزد واقعی و مانند آن جلوی تعیین دستمزد بر اساس ماده ٤۱ قانون کار را گرفته و ترمیم دستمزد مشمولان قانون کار را به آینده موکول کرده اند؛ آینده ای که هنوز نیامده است!

بنا بر گزارش‌های بین‌المللی، حقوق و دستمزد در ایران یکی از پایین‌ترین ارقام در بین کشورهای عضو سازمان جهانی کار است و به صورت کلی مسأله دستمزدها، به چالشی کهنه و قدیمی بین کارگران و کارفرمایان تبدیل شده است. از طرفی پرهیز دولت‌ها از پذیرش مسئولیت خود در قبال کمک به تأمین معیشت نیروی کار هم بر ضعیف ماندن معیشت شاغلان در ایران دامن زده است.

محمد عباسی کارگر مشغول در کارخانه است که می‌گوید: دستمزدهای فعلی امسال که حداقل ۸۱۲ هزار تومان تعیین شده کفاف ۱۰ روز مخارج ماه را هم نمی‌دهد بخاطر همین بسیاری هزینه‌های زندگی مانند مسافرت، کلاس‌های آموزشی زبان و ورزشی فرزندان، تفریح را حذف می‌کنیم که فقط بتوانیم نیازهای اولیه را تأمین کنیم. البته با اینکه بسیاری از همکاران را می‌شناسم که فعالیت‌های دیگری هم انجام می‌دهند تا درآمد بیشتری داشته باشند اما باز هم کسری می‌آوریم.

ا... یاری هم کارگر در بخش حمل‌ونقل است و می‌گوید: من هرچقدر کار می‌کنم نمی‌توانم خانواده‌ام را مسافرت ببرم و آخر ماه کم می‌آورم، مطمئنم سال بعد که فرزندانم به مدرسه بروند هزینه بیشتری هم دارند. متوسط درآمد من با چند شغل، در ماه یک میلیون و ۵۰۰ هزار تومان است ولی باید ۳ میلیون تومان درآمد داشته باشم تا بتوانم با حداقل‌ها زندگیم را بچرخانم.

پیش از این، برخی مراکز آماری مانند بانک مرکزی و مرکز آمار حداقل درآمد مورد نیاز برای زندگی در شهرها برای هر خانوار که معمولاً ٤ نفره در نظر گرفته می‌شود را در ماه دست‌کم ۲ میلیون و ۵۰۰ هزار تومان اعلام کرده‌اند؛ با این حال، کارگران می‌گویند این محاسبات با واقعیت‌های زندگی مشمولان قانون کار منطبق نیست و مخارج طبق بررسی‌های میدانی بالای ۳ میلیون تومان در هر ماه است.

محسن زندی با حقوق حدود یک میلیون ۲۰۰ هزار تومان هم معتقد است که بخش قابل توجهی از مخارج زندگی مربوط به مسکن، خوراک است و با چنین درآمدهایی حتی لباس کافی هم نمی‌توان خرید.

مسکن، خوراک، پوشاک، حمل‌ونقل و درمان عمده هزینه‌های زندگی کارگری را شامل می‌شود که با درآمدهای فعلی امکان ایجاد هماهنگی بین درآمدها و مخارج وجود ندارد.

آمارهای دولتی از وضعیت مخارج خانوار معمولاً ۲/۳ تا ۲/۵ میلیون تومان برای هر خانوار در ماه اعلام می‌شود که اگر همین آمار را بپذیریم، شکاف عمیقی با دریافتی ۸۱۲ هزار تومانی تا دریافتی متوسط یک میلیون و ۳۰۰ هزار تومانی کارگران خواهد داشت.

طبق بررسی‌های میدانی همدان‌پیام در سال جاری نیز برخی اقلام پُرمصرف خانوارهای کارگری افزایش قیمت داشته بنابراین فاصله معیشت و درآمد کارگران هر روز بیشتر می‌شود.

بجز تغییر قیمت اقلام مصرفی، در بخش اجاره مسکن نیز به خاطر پایین آمدن سودهای بانکی با گرانی مواجه بودیم که همین مورد فشار بیشتری به کارگران اجاره‌نشین آورده و موجب شده هزینه‌های کارگران حدود ۱۰ تا ۱۵ درصد در سال جاری رشد داشته باشد و این موضوع بخش مهمی از مخارج ماهیانه خانوارهای کم درآمد را تشیل می‌دهد.

طبق گفته برخی کارشناسان قدرت خرید و معیشت کارگران در ٤ ماهه ابتدایی امسال نسبت به مدت مشابه سال گذشته حدود ۳۰ درصد افت داشته و تقریباً در تمامی اقلام مورد نیاز برای زندگی به ویژه در بخش خوراک با رشد قیمت مواجه هستیم. به طور کلی افزایش مخارج زندگی باعث شده تا بسیاری از افراد دچار پدیده چندشغلی شوند و مجبور باشند برای جبران کسری درآمدهای خود در چند شغل وارد شوند.

اشتغال

قدرت خرید کارگران چه زمانی بالا می‌رود؟

معاون وزیر کار می‌گوید: باید شرایطی به وجود آید که هم وضع معیشت نیروی کار از طریق افزایش قدرت خرید بهبود یابد و هم اصلاح سهم دستمزد در قیمت تمام شده تولید به رضایتمندی نیروی کار منجر شود.

غلامرضا عباسی، رئیس کانون عالی انجمن‌های صنفی کارگران معتقد است: اگرچه وضع سخت معیشت کارگران موجب شده تا راهکارهای مختلفی همچون پیش‌بینی سبدکالا و افزایش بن خواربار برای بهبود قدرت معیشت کارگران پیشنهاد شود، اما حقیقت آن است که مطالبات مزدی انباشته شده کارگران از سال‌های گذشته بویژه ۸ سال دوران جنگ تحمیلی به حدی است که نیازمند تعریف یک راهکار اساسی و قابل اجرا در این بخش هستیم.

وی افزایش پلکانی دستمزد سالانه کارگران را به منظور بالا بردن قدرت خرید خانوارهای کارگری پیشنهاد می‌کند و به ایسنا می‌گوید: در حال حاضر حداقل دستمزد نیروی کار ۸۱۲ هزار تومان است که با رقم ۳ میلیون و ۳۰۰ هزار تومانی سبد هزینه ماهانه خانوارهای کارگری اختلاف فاحشی دارد. از این رو بهترین راه این است که با روش‌های منطقی و اصولی عقب‌افتادگی‌های مزدی کارگران جبران شود.

عباسی معتقد است: اگر دولت بخشی از هزینه‌های کارفرمایان را به دوش گیرد و در جهت اصلاح سهم دستمزد در قیمت تمام شده گام بردارد، به افزایش قدرت خرید خانوارهای کارگری و رنگین شدن سفره‌های آنها کمک می‌کند.

از نگاه کارشناسان بازار کار، بیش از ۸۰ درصد کارگران در کشور حداقل بگیرند و بیش از ٦۰ درصد زیر خط فقر حقوق می‌گیرند و حقوق مصوّب شورای عالی کار پاسخگوی هزینه‌های زندگی آنها نیست.

آنها می‌گویند بخش قابل توجهی از مخارج زندگی بویژه در کلان‌شهرها را هزینه‌های مسکن، درمان و حمل‌ونقل به خود اختصاص می‌دهد که با درآمد فعلی کارگران همخوانی ندارد و این امر از شکاف عمیق بین حداقل دستمزد با تورم و هزینه‌های بالای زندگی حکایت دارد.

با در نظر گرفتن این مسأله که تأمین نیروی کار و بالا بردن قدرت خرید کارگران به کاهش نرخ بیکاری، رونق تولید، افزایش کیفیت زندگی و رفاه عمومی منجر می‌شود، لازم است رقم مزد به گونه‌ای تعریف و تعیین شود که ضمن ایجاد رضایتمندی در نیروهای کار، زمینه ارتقای بهره‌وری و تقویت معیشت کارگران را فراهم کند تا هم نیروهای کار برای تأمین حداقل‌های زندگی به شیفت‌های طولانی کار، شغل‌های کاذب یا دوم و سوم روی نیاورند و هم بالا رفتن آمار بیکاری، اشغال فرصت‌های شغلی کارجویان و افزایش آسیب‌های اجتماعی و حوادث ناشی از کار را شاهد نباشیم.

سرنوشت ۳ شاخص اقتصادی در برنامه پنجم توسعه

مرکز آمار ایران تازه‌ترین گزارش خود درباره عملکرد قانون برنامه پنجم توسعه را منتشر کرد.

به گزارش خبرآنلاین، در بخش اول گزارش مرکز آمار ایران، اعداد و ارقامی درباره شاخص‌های محور اقتصادی کشور طی سال‌های ۱۳۸٤ تا ۱۳۹۳ منتشر شده است؛ البته آمارهایی که از نرخ رشد اقتصادی مربوط به دوره اجرای برنامه پنجم توسعه در این گزارش آمده، تنها تا سال ۱۳۹۲ است.

بر اساس این گزارش، برنامه پنجم توسعه با چنین آمارهایی عملیاتی شد. در پایان سال ۱۳۸۹ نرخ رشد اقتصادی ٦/۵۷ درصد، نرخ بیکاری ۱۳/۵ درصد و نرخ تورم ۱۳/۹ درصد بود. اما نرخ رشد اقتصادی در پایان سال ۱۳۹۲ به ۲/۰۱- درصد افت کرد. این در شرایطی است که طی سال‌های ۱۳۹۰ و ۱۳۹۱ و سال‌های پایانی دولت دهم نرخ رشد اقتصادی به ترتیب به ۳/۵٤ و ۵/۰۲۲- کاهش یافت.

نرخ تورم نیز در طول سال‌های ۱۳۹۰ تا ۱۳۹۳ صعودی بود؛ به گونه‌ای که نرخ تورم در سال ۱۳۹۰ به ۲٦/٤ درصد، در سال ۱۳۹۱ به ۲۸/٦ درصد و در سال ۱۳۹۲ به ۳۲/۱ درصد افزایش یافت. اما در سال ۱۳۹۳ نرخ تورم به ۱٤/۸ درصد کاهش یافت. گزارش مرکز آمار در عین حال، درباره نرخ بیکاری حاکی از آن است که نرخ بیکاری در طول سال‌های برنامه از ۱۱/۳ درصد در سال ۱۳۹۰ به ۱۰/٦ درصد در سال ۱۳۹۳ کاهش یافته است.

عرضه دولتی هم مرغ را ارزان نکرد

در حالی که گوشت مرغ منجمد دولتی با هدف تنظیم بازار طی ۲ هفته اخیر عرضه شده نتوانسته قیمت گوشت مرغ را کاهش دهد و همچنان نرخ این محصول پروتئینی پرمصرف بالاست که به گفته مرغداران، دلالی عده‌ای سودجو در بازار باعث گرانی این محصول شده وگرنه هیچ کمبودی وجود ندارد.

به گزارش ایسنا، طی ماه اخیر قیمت گوشت مرغ در بازار به حدود ۸ هزار تومان رسید و در این راستا وزارت جهادکشاورزی تصمیم گرفت گوشت منجمد ذخیره‌سازی انبارهای خود را برای متعادل کردن قیمت روانه بازار کند اما نه‌تنها قیمت این محصول کاهش نیافت بلکه همچنان بازار شاهد قیمت‌های غیرمنطقی کیلویی ۸ هزار و ۹ هزار تومان است.

به دلیل گرمای تابستان تراکم جوجه ریزی در سالن‌های پرورش گوشت مرغ کاهش پیدا کرده است و مرغداران برای فرار از تلفات بیشتر محصول خود را سریع‌تر روانه بازار می‌کنند اما آمار تولید و بازار این محصول پرمصرف نشان می‌دهد که هیچ کمبودی در تولید گوشت مرغ وجود ندارد و دلالی در بازار محصول عامل گرانی آن است.

پیام تاریخ، تمدن و فرهنگ مادستان
The Message Of Madestan's History & Civilization & Culture
روزنامه همدان پیام
۷
دوشنبه ● ۱۸ مردادماه ۱۳۹۵ ● شماره ۲۷۰۱
ورزشی
varzesh@hamedanpayam.com

دم شما گرم رفقا!

۱۷ مرداد ۹۵؛ همان روزی که در تقویم به نام ما (بخوانید خبرنگار) ثبت شده است هم درست مثل ۱۷ مرداد سال‌های گذشته به تاریخ پیوست و این وسط برای ورزشی‌نویسان واژه‌ای تداعی شد به نام "معرفت" در بین ورزشکاران! همان‌هایی که حداقل یادشان بود پس از یکسال زحمت کاری برای موفقیتشان با ارسال یک پیام دست مریزادی بگویند به اهل قلم و البته بودند ورزشکاران و بیش از ۹۵ درصد رؤسای هیأت‌های ورزشی که این روز با مابقی ایام فرقی برایشان نداشت. برای این افراد گویا ماجرا بالعکس بود و ما مجبور به گفتن دست مریزاد و خدا قوت به آنها! به هر حال دمتان گرم!

دست مریزاد به جودوکارانی که در مصاحبه‌هایشان اعلام کرده‌اند که به احترام خبرنگاران به میدان رقابت در المپیک ریو پا گذاشته یا خواهند گذاشت. دست مریزاد به احمد جمشیدیان که خیلی کم در صفحه شخصی خود پست به اشتراک می‌گذارد اما دیروز بعد از مدت‌ها پستی به احترام صاحبان قلم به اشتراک گذاشت. دست مریزاد به ورزشکارانی که ظرف چند روز گذشته ورزشی‌نویسان همدانی را مورد لطف خود قرار دادند تا برای ما و همکارانمان ثابت شود برای موفقیت ورزشکارانی تلاش می‌کنیم که درصد بالایشان سبزتر از سبز هستند.

دست افرادی (ورزشکار و بالای ۹۵ درصد رؤسای هیأت‌های ورزشی همدان) هم که ما یکسال از آنها یاد کردیم و آنها برایشان سخت بود که فقط یک روز یاد ما باشند را می‌فشاریم!

به شما خداقوت می‌گوئیم و به خودمان تبریک!

مدیر کل ورزش‌وجوانان:

خبرنگاران ورزشی بازوان توانمند دستگاه ورزش همدان هستند

■ معرفی نفرات برتر مسابقات دارت و گلف خبرنگاران

۱۷ مرداد روز خبرنگار بهانه مناسبی بود تا مدیرکل ورزش‌وجوانان استان همدان نشستی خبری اما صمیمی با خبرنگاران ورزشی و البته غیرورزشی برگزار کند. دستگاه ورزش استان در این نشست از زحمات خبرنگاران تقدیر به عمل آورد.

رسول منعم مدیرکل ورزش‌وجوانان استان همدان در این نشست گفت: خبرنگاران ضمن اطلاع‌رسانی در حوزه ورزش، سلامتی را به جامعه تزریق می‌کنند.

وی با بیان اینکه حمایت و انتقادات سازنده خبرنگاران به رشد و توسعه ورزش استان منجر خواهد شد، افزود: اصحاب رسانه بازوان توانمند دستگاه ورزش استان همدان محسوب می‌شوند که همواره زحمات قابل تقدیری برای رشد ورزش همدان متحمل می‌شوند.

منعم با اشاره به برگزاری مسابقات المپیک ۲۰۱۶ ریو خاطرنشان کرد: امیدواریم شاهد موفقیت ورزشکاران استان در المپیک ۲۰۱۶ باشیم.

مدیرکل ورزش‌وجوانان استان همدان با بیان اینکه همدان تنها استانی است که بیشترین فضا را در اختیار هیأت‌های ورزشی قرار داده است، خاطرنشان کرد: ۳۵ فضا در اختیار هیأت‌های ورزشی استان قرار داده‌ایم و این در حالیست که اگر به بخش خصوصی اختصاص داده می‌شد سالیانه یک تا ۲ میلیارد تومان سودآوری داشت.

وی همچنین تصریح کرد: هدف استان بر این بوده که از هیأت‌های ورزشی حمایت کند و استاندار و وزیر ورزش نیز حامی هیأت‌های استانی هستند.

منعم با بیان اینکه به هیأت فوتبال استان توصیه شده که از هیأت شهرستان‌ها حمایت کند، گفت: انتقادی که مطرح می‌شود این است که از فوتبال پایه حمایتی صورت نمی‌گیرد و باید هیأت فوتبال در این راستا چاره‌اندیشی کند.

پیشنهاد برگزاری مسابقات به صورت رایگان

معاون ورزشی اداره کل ورزش‌وجوانان استان همدان نیز در این نشست گفت: جلساتی با رئیس هیأت فوتبال برگزار شده و پیشنهادات بر این بوده که مسابقات در سطوح پایه نونهالان و نوجوانان به صورت رایگان برگزار شود.

علی ضمیری‌کامل با بیان اینکه فوتبال رشته‌ای هزینه‌بر است، خاطرنشان کرد: تلاش ورزش‌وجوانان استان بر این است که نسبت به جذب حامی و اسپانسر اقدام کند و بتواند مسابقات در سطح پایه به شکل رایگان برگزار کند.

وی خاطرنشان کرد: بخش خصوصی در حمایت از فوتبال وارد شده اما شرایط این رشته با دیگر رشته‌ها متفاوت است و نیاز به ورود قوی‌تر بخش خصوصی دارد و اگر بتوان از این ظرفیت استفاده کرد شرایط خوبی ایجاد خواهد شد.

وی تأکید کرد: باشگاه‌هایی باید حمایت شوند که در سطوح پایه تیم‌داری می‌کنند.

اسدا... ربانی‌مهر، معاون فرهنگی و امور جوانان اداره کل ورزش‌وجوانان استان همدان نیز در این نشست ابراز امیدواری کرد که با همکاری رسانه‌ها، موفقیت‌های بیشتری در عرصه ورزش‌وجوانان حاصل شود.

معرفی خبرنگاران برتر در مسابقات دارت و گلف

یک روز قبل از فرارسیدن روز خبرنگار، مجموعه ورزشی ملت همدان میزبان خبرنگارانی بود که برای برگزاری مسابقات گلف و دارت به مناسبت روز خبرنگار گردهم آمده بودند.

در مسابقات دارت آقایان ۲۰ خبرنگار با هم به رقابت پرداختند که در پایان حمید غلامی از آوای الوند اول شد و میثم ناصرنژاد از خبرگزاری ایرنا و سعید وجدانی از روزنامه همدان‌پیام به ترتیب دوم و سوم شدند.

در مسابقات دارت بانوان ۳۰ خبرنگار حضور داشتند که در پایان مریم رحیمیان از خبرگزاری تسنیم در جایگاه نخست ایستاد و سمیرا معارفی از خبرگزاری ایسنا و شیما کردیان از خبرگزاری برنا به ترتیب دوم و سوم شدند.

در پیکارهای ورزش دارت خبرنگاران که با مشارکت اداره کل ورزش‌وجوانان، هیأت انجمن‌های ورزشی و خانه مطبوعات استان همدان برگزار شد، سیمین مشکین آرا و علی خشبو به عنوان داور مسئولیت اجرایی این رقابت‌ها را بر عهده داشتند.

حمدا... چاروسائی، سخنگوی دستگاه ورزش استان همدان گفت: مسابقات گلف روز خبرنگار یادواره سردار رشید اسلام "شهید علیرضا شمسی‌پور" هم برگزار و نفرات برتر این دوره معرفی شدند. وی با تبریک روز خبرنگار به جامعه رسانه استان اظهار کرد: اداره‌کل ورزش‌وجوانان استان به همت هیأت‌های ورزشی به مناسبت گرامیداشت هفته خبرنگار و در آستانه روز خبرنگار اقدام به برگزاری مسابقات ورزشی در ۲ رشته گلف و دارت در ۲ بخش آقایان و بانوان کرد. مدیر روابط عمومی اداره کل ورزش‌وجوانان استان همدان بیان کرد: امسال مسابقات با عنوان یادواره شهید شمسی‌پور در ششمین روز هفته خبرنگار طی یک روز در مجموعه ورزشی ملت برگزار شد.

وی با اشاره به برگزاری مسابقات گلف، افزود: مسابقات گلف در ۲ بخش آقایان و خانم‌ها برگزار شد که در بخش آقایان ۲۰ خبرنگار حضور داشتند که در پایان محمدحسین نوری‌فر و مجید بیات از همدان‌پیام اول و دوم شدند و محمد حسامی جایگاه سوم را تصاحب کرد.

وی تصریح کرد: در بخش بانوان نیز ۴۰ خبرنگار با هم به رقابت پرداختند که در پایان فاطمه اذانی، فتانه اذانی و مهسا طاقتی‌احسن به ترتیب اول تا سوم شدند.

همچنین صبح روز جمعه در همایش پیاده‌روی خانوادگی ۲۵۰ نفر از اهالی رسانه حضور داشتند که در نهایت به قید قرعه به تعدادی از خبرنگاران حاضر در همایش جوایز نفیسی اهدا شد.

یادداشت

نگاهی پرامید به ورزش مادر در ریو

جدا از احسان حدادی که یکی از بخت‌های اصلی کسب مدال در ریو محسوب می‌شود، می‌توان برای حسن تفتیان هم در رشته دوومیدانی شانس قائل شد.

رضا قاسمی و حسن تفتیان (۱۰۰متر)، محمدجعفر مرادی (ماراتن)، حمیدرضا زورآوند (پیاده روی)، محمود صمیمی و احسان حدادی (پرتاب دیسک)، لیلا رجبی (پرتاب وزنه)، پژمان قلعه‌نویی و کاوه موسوی (پرتاب چکش) و محمد ارزنده (پرش طول) نماینده‌های دوومیدانی ایران در ریو خواهند بود.

با اینکه دوومیدانی کاران در کسب سهمیه بهترین عملکرد را داشتند اما برای المپیک شرایط قهرمانی برای آنها مهیا نشد. نبود سفرها و کمپ‌های مناسب، کمبود امکانات، مشکل در اعزام، عدم حضور در تورنمنت‌های بین‌المللی و از همه مهتر مهیا نبودن شرایط حضور مربی کنار ورزشکاران از مهمترین مشکلات آنها بوده است.

حسن تفتیان

یکی از امیدهای ایران در المپیک ۲۰۱۶ است که در صورت صعود به مراحل دوم در دوی ۱۰۰ متر افتخار جدیدی در دوهای سرعت را برای ایران رقم خواهد زد. او در سال ۲۰۱۵ در رقابت‌های جام کازانف قزاقستان جواز حضور در المپیک ریو را گرفت و در مرحله نهایی مسابقات بار دیگر رکورد ملی دوی ۱۰۰ متر را بهبود داد.

رضا قاسمی

قاسمی با ۱۷۵ سانتیمتر قد و ۶۹ کیلوگرم وزن ۲۸ سال سن دارد. قاسمی به عنوان یکی از بهترین دوندگان سرعتی ایران موفق شد در رقابت‌های بین‌المللی کازانف قزاقستان حدنصاب ورودی رقابت‌های دوی ۱۰۰ متر المپیک را کسب کند و به عنوان یکی از نخستین ورزشکاران دوومیدانی مجوز حضور در ریو را به دست آورد.

از عناوین این دونده سرعت، مدال نقره در مسابقات ارتش‌های جهان در سال ۲۰۱۵ و مدال طلای رقابت‌های داخل سالن آسیا در سال ۲۰۱۱ است.

احسان حدادی

حدادی با ۱۹۳ سانتیمتر قد و ۱۱۰ کیلوگرم وزن یک بار دیگر به عنوان نماینده ایران المپیک را تجربه خواهد کرد. اوج موفقیت او در المپیک ۲۰۱۲ لندن رقم خورد تا برای نخستین بار در تاریخ ورزش ایران، دوومیدانی را در این المپیک صاحب مدال کند.

حدادی در المپیک ۲۰۱۲ لندن با پرتاب ۶۸ متر و ۱۹ سانتیمتر مدال نقره را بر گردن خود آویخت تا یکی از مهمترین اتفاقات ورزش ایران را رقم بزند. او در رقابت‌های جهانی دوومیدانی در سال ۲۰۱۱ به مدال برنز رسید.

لیلا رجبی

رجبی متولد ۱۳۶۳ با قد ۱۷۸ سانتی‌متر و ۱۰۰ کیلوگرم وزن تنها نماینده بانوان ایران در دوومیدانی المپیک ریو خواهد بود. رجبی که سال گذشته در رقابت‌های بین‌المللی کازانف قزاقستان موفق شد با پرتابی به میزان ۱۸ متر و ۴ سانتیمتر جواز حضور در ریو را کسب کند تنها بانوی نماینده ایران در این بازی‌هاست که در ماده پرتاب وزنه به میدان خواهد رفت.

او قبل از این برای نخستین‌بار ایران را در بازی‌های آسیایی اینچئون در بخش بانوان صاحب عنوان کرد و با پرتاب ۱۷ متر و ۸۰ سانتیمتر در کره جنوبی مدال نقره پرتاب وزنه را در بازی‌های آسیایی به خود اختصاص داد. این دومین حضور لیلا رجبی در المپیک است.

محمد جعفر مرادی

مرادی سال ۲۰۱۵ با حضور در رقابت‌های دوی ماراتن دبی در کشور امارات رکورد ملی را پس از ۱۲ سال شکست. پس از آن فدراسیون جهانی دوومیدانی با تعدیل ورودی‌های دوی ماراتن و پرتاب دیسک مجوز حضور در المپیک را به این دونده ایرانی داد.

نخستین نماینده ماراتن ایران در المپیک از شهرستان گیلان‌غرب و ساکن تهران است که قبل از این در رقابت‌های دوی صحرانوردی قهرمانی آسیا در سال ۲۰۱۴ به مقام سوم تیمی دست یافت.

محمود صمیمی

صمیمی برای نخستین‌بار حضور در المپیک را تجربه می‌کند که این افتخار را مدیون تمرینات سنگین و رکوردهای جدید و فوق‌العاده‌اش است.

او مدال نقره دانشجویان جهان در سال ۲۰۰۹ در صربستان و مدال طلای المپیک ارتش‌های جهان در سال ۲۰۱۱ در برزیل را کسب کرده است.

پژمان قلعه‌نویی

او جوان‌ترین ورزشکار ایران در جمع دوومیدانی کاران است و یکی از ۲ نماینده پرتاب چکش ایران در المپیک. نایب‌قهرمانی جوانان آسیا سال ۲۰۰۹ در کشور ویتنام و مدال طلای مسابقات اوپن مجارستان در سال ۲۰۱۶ جزو افتخارات او است.

کاوه موسوی

کاوه موسوی متولد ۱۳۶۴ در تبریز که ساکن ارومیه است. او با ۲ متر و ۳ سانتیمتر قد و ۱۲۰ کیلوگرم وزن جزو آخرین المپیکی‌های ایران برای سفر به ریو بود. او توانست در بلاروس با پرتاب ۷۷ متر و ۴۰ سانتی جواز حضور در المپیک ریو را کسب کند تا ایران در پرتاب چکش ۲ نماینده داشته باشد.

حمیدرضا زورآوند

دونده ۲۶ ساله همدانی دومین ورزشکار پیاده‌روی ایران است که حضور در المپیک را تجربه می‌کند و پس از ابراهیم رحیمیان دومین ورزشکار این ماده در المپیک خواهد بود.

بهترین نتیجه رقابت‌های بین‌المللی خود را پیش از این در رقابت‌های دانش‌آموزان جهان در سال ۸۵ در کشور ایتالیا کسب کرده است و با کسب مقام سوم تیمی دوی صحرانوردی به کار خود پایان داده است.

او از سال ۸۶ به صورت جدی ماده پیاده‌روی را دنبال کرد و پس از تجربه مسابقات بسیار زیاد در سطح کشور توانست سال ۲۰۱۶ در رقابت‌های دو در ژاپن جواز حضور در بازی‌های المپیک ۲۱۰۶ ریو را کسب کند.

محمد ارزنده

او دومین المپیک خود را پشت سر می‌گذارد. ارزنده رکورددار پرش طول ایران است که نایب‌قهرمانی آسیا را هم یدک می‌کشد. او تنها پرنده‌ای است که در تاریخ دوومیدانی ایران بیش از ۸ متر پریده است. نفر دوم ایران، سبحان طاهرخانی است اما رکورد این ورزشکار جوان فاصله زیادی با ارزنده دارد.

پیشخوان

۱

یزدانی و باروز مدعیان اصلی طلای ۷۴ کیلوگرم

آزادکار وزن ۷۴ کیلوگرم کشتی آزاد ایران در حالی در جمع ۸ مدعی اصلی این وزن قرار دارد که از او و باروز آمریکایی به عنوان جدی‌ترین رقبای کسب طلای المپیک ریو یاد می‌شود.

به گزارش ورزش ۳، رقابت‌های کشتی آزاد المپیک در وزن ۷۴ کیلوگرم عصر روز جمعه و بامداد روز دوشنبه ۲۹ و ۳۰ مردادماه (به وقت ایران) برگزار خواهد شد که حسن یزدانی، نماینده جوان و باانگیزه ایران باید به مصاف حریفان خود برود.

۲

نخستین طلای وزنه‌برداری به تایلند رسید

نخستین مدال طلای رقابت‌های وزنه‌برداری المپیک ۲۰۱۶ ریو به ورزشکار دسته ۴۸ کیلوگرم زنان تایلند رسید. به گزارش ورزش ۳، رقابت‌های وزنه‌برداری المپیک ۲۰۱۶ ریو با روی تخته رفتن وزنه‌برداران دسته ۴۸ کیلوگرم زنان آغاز شد که سوپتیا تاناسان وزنه‌بردار دسته ۴۸ کیلوگرم زنان تایلند نخستین مدال طلا از ۱۵ طلای وزنه‌برداری را به گردن آویخت.

۳

شناگر ژاپن به وعده‌اش عمل کرد

شناگر معروف ژاپنی‌ها به آنچه وعده کرده بود، عمل کرد و به درخشش و یکه‌تازی آمریکایی‌ها در شنای ۴۰۰ متر کرال پشت پایان داد.

به گزارش ورزش ۳، کوزوکه هاژینو که در رقابت‌های المپیک لندن به مقام سوم رسیده بود، موفق شد با ثبت رکورد ۴ دقیقه و ۶ ثانیه و ۵ صدم ثانیه در دوئل با چیس کالیس از آمریکا به مقام نخست رسیده و به مدال طلا برسد.

خبر

رئیس هیأت جودو همدان:

بودجه‌ای برای تیم‌داری در لیگ کشور نداریم

بودجه‌ای برای تیم‌داری در لیگ‌های کشور جودو نداریم و حتی به سختی اعتبار لازم برای اعزام تیم‌ها به قهرمانی کشور را فراهم می‌کنیم.

رئیس هیأت جودو همدان در گفت‌وگو با ایرنا اظهار کرد: در ۳ هفته گذشته ۱۵۰ میلیون ریال هزینه اعزام تیم‌های بانوان و آقایان به رقابت‌های قهرمانی کشور کرده‌ایم در حالی که امسال ریالی بودجه از دستگاه ورزش و فدراسیون دریافت نکردیم.

جلال نصرپور اضافه کرد: حتی برای اعزام ملی‌پوشان به اردوهای تیم ملی نیز فدراسیون هزینه ایاب‌وذهاب نفرات را عهده هیأت‌های جودو استان‌ها گذاشته که برای استانی نظیر همدان که در جودو بانوان دارای بیشتر ملی‌پوش است، هزینه سنگینی را تقبل می‌کند.

وی ادامه داد: در شرایط نبود حامی مالی و مشکلات اقتصادی کشور نمی‌توانیم اقدامی برای تشکیل تیم و حضور در لیگ کشور داشته باشیم و امیدوارم مسئولان استان بویژه استاندار همدان همچون رشته فوتبال، نیم نگاهی هم به هیأت‌های ورزشی پرمدال داشته باشد.

نصرپور افزود: اکنون هیأت‌های ورزشی می‌توانند با ۳۰۰ میلیون ریال سازماندهی مناسبی به تیم‌های ورزشی خود بدهند و بتوانند حضوری موفق و مؤثر در لیگ کشور داشته باشند.

وی خاطرنشان کرد: سال گذشته تیم‌های نهاوند و همدان در لیگ جودو بانوان حضور داشتند اما امسال با توجه به سنگینی هزینه‌ها بعید است که نهاوند در لیگ شرکت کند و حیف است با این تعداد ملی‌پوش جودو و سکوهای قهرمانی رده‌های جوانان و نوجوانان، در لیگ نباشیم. وی اضافه کرد: تمام بودجه هزینه شده برای اعزام تیم‌ها در سال جاری را به سختی تأمین کرده‌ایم و با این روند شرایط سخت در پیش است.

نصرپور خاطرنشان کرد: اگر مسئولان اجرایی استان همدان نسبت به هیأت‌های ورزشی فعال و مدال‌آور توجه لازم را داشته باشند به طور حتم در رویدادهای بین‌المللی می‌توانیم برای این استان بیش از گذشته افتخارآفرین باشیم.

روزنامه اجتماعی، سیاسی، فرهنگی، اقتصادی

The Message Of Madestan's History & Civilization & Culture

روزنامه همدان پیام

www.HamedanPayam.com

پیام تاریخ، تمدن و فرهنگ مادستان

دوشنبه ● ۱۸ مردادماه ۱۳۹۵ ● ۵ ذی‌القعده ۱۴۳۷ ● ۸ اوت ۲۰۱۶ ● شماره ۲۷۰۱

روزنامه صبح استان

صاحب امتیاز و مدیر مسئول: نصرت ا... طاقتی احسن

سردبیر: یدا... طاقتی احسن

نشانی: همدان، ابتدای خیابان مهدیه، روبروی دبیرستان شریعتی ساختمان پیام

صندوق پستی: ۶۶۶ - ۶۵۱۵۵

تلفن: ۳۸۲۶۴۴۳۳ (ویژه) نمابر: ۳۸۲۷۹۰۱۳

سردبیر: ۰۹۱۸۳۱۵۱۴۳۷ آگهی: ۳۸۲۶۴۴۳۳

لیتوگرافی و چاپ: پیام رسانه (۳۸۲۷۴۰۸۲ - ۰۸۱)

پایگاه اینترنتی.....www.Hamedanpayam.com

ارتباط با روزنامه.....۱۰۰۰۶۰۶۶

ارتباط با روزنامه.....info@Hamedanpayam.com

Hamedanpeyam@yahoo.com

ارتباط با مدیرمسئول.....modir@Hamedanpayam.com

ارتباط با سردبیر.....sardabir@Hamedanpayam.com

سرویس آگهی.....agahi@hamedanpayam.com

سرویس اشتراک.....eshterak@hamedanpayam.com

چاپخانه پیام رسانه.....litohoma@yahoo.com

اوقات شرعی

اذان ظهر	۱۳:۲۲
غروب خورشید	۲۰:۱۳
اذان مغرب	۲۰:۳۳
نیمه شب شرعی	۰۰:۳۵
اذان صبح فردا	۰۴:۵۶
طلوع خورشید فردا	۰۶:۳۰

* منبع: موسسه ژئوفیزیک تهران

آب و هوا

پیش‌بینی وضع هوا:

صاف تا کمی ابری وزش باد

شهرستان	همدان	ملایر	تویسرکان	نهاوند	کبودراهنگ	رزن	فامنین	نهاوند	اسدآباد	بهار
▲	۳۶	۳۶	۳۶	۳۸	۳۵	۳۵	۳۶	۳۶	۳۸	۳۷
	۱۵	۱۸	۱۹	۲۰	۱۷	۱۶	۱۶	۱۸	۱۵	۱۴
	۳۰	۲۵	۲۵	۲۰	۲۵	۳۵	۳۰	۲۰	۳۵	۳۵

حدیث:

امام علی(ع):

هر گاه خبری را شنیدید، دراندیشه به کار بستن آن باشید، نه به فکر نقل کردنش

نهج البلاغه، حکمت ۹۸؛ علم و حکمت: ج۲، ص۵۴۶

دوبیتی باباطاهر

وای آن روجی که در قبرم نهند تنگ — ببالینم نهند خشت و گل و سنگ

نه پای آنکه بگریزم ز ماران — نه دست آنکه با موران کنم جنگ

اطلاعیه مدیریت حج و زیارت استان همدان درخصوص

پیاده روی اربعین حسینی (ع)

مدیریت حج و زیارت استان همدان با انتشار اطلاعیه ای جزئیات نام نویسی در سامانه سماح را اعلام کرد.

به اطلاع کلیه مشتاقان حضور در مراسم پیاده روی اربعین حسینی(ع) سال ۱۳۹۵ می رساند سازمان حج و زیارت در راستای تسهیل در روند صدور ویزا و اعزام زائران اربعین و ساماندهی و برنامه‌ریزی عزیمت زائران به نقاط مرزی کشور اقدام به طراحی و توسعه «سامانه سماح» نموده است.از این رو طبق اعلام قبلی این سازمان کلیه مشتاقان زیارت اربعین می توانند از ساعت ۹ صبح روز شنبه ۱۶ مرداد ماه با مراجعه مستقیم به سامانه اینترنتی سماح به نشانی samah.haj.ir و یا مراجعه به دفاتر مجاز زیارتی سراسر کشور نسبت به نام‌نویسی برای زیارت اربعین در سامانه مذکور اقدام نمایند.

در مرحله اول ثبت نام، متقاضیان با درج اطلاعات فردی خود و همراهان(هم‌گروهی‌ها) در سامانه سماح تاریخ تشرف و مرز خروجی خود برای عزیمت به کشور عراق را انتخاب می‌نمایند.

در خصوص نحوه ثبت نام متقاضیان در سامانه سماح ذکر موارد ذیل ضروری است:

۱) بر اساس مصوبه ستاد مرکزی اربعین کشور تنها افرادی می توانند ویزای اربعین دریافت و از مرز خارج شوند که در سامانه سماح ثبت نام کرده باشند.

۲) بر اساس مصوبه ستاد مرکزی اربعین پوشش بیمه ای زائران اربعین اجباری بوده و ویزای اربعین برای کسانی صادر خواهد شد که تحت پوشش خدمات بیمه ای قرار گیرند.

۳) پوشش بیمه ای و خدمات درمانی هلال احمر در داخل و خارج کشور در ایام اربعین صرفاً شامل زائرانی خواهد شد که در سامانه سماح ثبت نام کرده اند.

۴) ثبت نام متقاضیان در سامانه سماح بصورت گروهی انجام خواهد گرفت و فرد یا افراد زیر ۵ نفر توسط دفاتر زیارتی به یک گروه تبدیل می شوند.(در گروه های یک نفری همان یک نفر سرگروه خواهد بود)

۵) در هر گروه لازم است فردی فعال و مسئولیت پذیر به عنوان سرگروه انتخاب شود و شماره تلفن همراه این فرد در سامانه به عنوان سرگروه ثبت گردد . کلیه اطلاع رسانی های بعدی ستاد اربعین از طریق ارسال پیامک به سرگروه اعلام می گردد .

۶) پرداخت هزینه های سفر توسط سرگروه انجام می گیرد و در صورت انصراف هریک از اعضای گروه، هزینه دریافتی به حساب سرگروه مسترد خواهد شد.

۷) از آنجایی که مراسم پیاده روی اربعین حرکتی جمعی است، توصیه می شود زائران حتی المقدور بصورت گروهی برای حضور در این مراسم ثبت نام نمایند.

۸) بر اساس ابلاغیه وزارت محترم کشور مرز خروجی زائران برای عزیمت به عراق بر اساس استان محل سکونت زائران مشخص گردیده است .

۹) از آنجایی که مرز خروجی زائران بر اساس ظرفیت آن مرز مشخص می گردد، اولویت اعزام زائران بر اساس تقدم زمانی در ثبت نام زائران مشخص می شود و در صورت ازدحام در هر تاریخ، سامانه تاریخ‌های دیگری را به آنان پیشنهاد می دهد.

۱۰) بر اساس قوانین و مقررات جاری کشور عراق، گذرنامه متقاضیان زیارت اربعین باید دارای حداقل ۶ ماه اعتبار از زمان خروج از مرز برای عزیمت به عراق باشد. لذا لازم است علاقمندان به زیارت اربعین بموقع نسبت به اخذ گذرنامه با اعتبار کافی اقدام نمایند.

۱۱) متقاضیان پس از ثبت نام مقدماتی در سامانه سماح کد رهگیری دریافت می کنند و تأییدیه ثبت نام و کد رهگیری بصورت پیامک برای سرگروه ارسال می گردد. در صورت ناتمام ماندن ثبت نام و یا عدم تکمیل هر بخش و یا ایجاد هرگونه وقفه در جریان ثبت نام، پیامک تأییدیه ارسال نمی شود لذا متقاضی می بایست مجدداً فرآیند ثبت نام را تکرار نماید.

۱۲) در صورت فراموشی کد رهگیری ثبت نام، متقاضیان با وارد کردن کدملی و شماره شناسنامه در سامانه می توانند کد رهگیری خود را مجدداً دریافت نمایند.

۱۳) مسئولیت تهیه وسیله نقلیه(شخصی یا عمومی) تا مرزها و تهیه بلیط هواپیما برای زائرانی که می‌خواهند بصورت هوایی راهی مرزها شوند، متناسب با تاریخ درخواستی در سامانه به عهده زائر خواهد بود.

۱۴) متقاضیان در هنگام ثبت نام از لیست دفاتر زیارتی موجود در سامانه سماح، نزدیکترین دفاتر را انتخاب می کنند تا بعداً مدارک خود را به آنجا تحویل دهند. همچنین لیست دفاتر مجاز زیارتی علاوه بر سایت سازمان حج و زیارت و مدیریت حج و زیارت استان همدان، از طریق این اطلاعیه رسمی در ذیل اعلام می گردد.

۱۵) در سامانه سماح راهنمای کامل نحوه ثبت نام و نکات قابل توجه جهت بهره برداری متقاضیان ارائه شده است.

۱۶) در واحد اطلاع رسانی و پاسخگویی به مشتاقان عزیز شماره ۰۸۱ ۳۸۲۷۴۰۰۷ شرکت مرکزی استان همدان واحد پاسخگویی به سؤالات متقاضیان راه اندازی شده که در صورت وجود ابهام در هریک از مراحل ثبت نام متقاضیان می توانند با این واحد تماس بگیرند.

۱۷) سایر موارد ضروری برای تکمیل روند ثبت نام در سامانه سماح همچنین نحوه دریافت مدارک از زائران طی اطلاعیه های بعدی و همچنین از طریق ارسال پیامک به سرگروه ها اعلام خواهد شد.

لیست دفاتر دارای مجوز از سازمان حج وزیارت استان همدان (جهت ثبت نام عتبات و حماسه اربعین حسینی علیه السلام در سامانه سماح)

ردیف	نام	کد	نام مدیرعامل	نشانی دفتر	تلفن دفتر
۱	احرار فراز همدان	۷۳۵۰۸	محمد فیضی	همدان-خیابان میرزاده عشقی ، روبروی تالار حافظ ، ساختمان سپهر ، طبقه همکف	۳۸۳۵۴۰۰۰
۲	اویس قرنی همدان	۷۳۵۰۶	علی محمد عباسی	همدان - خیابان تختی ، طبقه فوقانی داروخانه بزرگمهر	۳۲۵۱۴۷۴۴
۳	ایلیا	۷۳۵۲۲	نبی اله نوری	کبودرآهنگ - خیابان شهید مطهری، مقابل ساختمان پزشکان حضرت اباالفضل، پلاک ۱۷۴۶۵	۳۵۲۲۴۴۳۳
۴	ائمه بقیع (ع)	۷۳۵۱۰	غلامرضا گرجی ازندریانی	همدان - چهارراه عباس آباد ، پشت بانک ملت ، جنب درمانگاه فرهنگیان	۳۲۵۳۱۱۵۳
۵	آوای وحدت همدان	۷۳۰۰۴	علی وحدتی	همدان -خیابان طالقانی ، نرسیده به چهار راه فرهنگ ، سمت چپ ، مجتمع آوا ، طبقه اول ، واحد ۲	۳۸۲۶۳۶۴۲
۶	باقرالعلم	۷۳۵۲۵	منصور ساعدی	کبودرآهنگ -خیابان سپاه ، جنب دفتر امام جمعه ، پلاک ۱۹۹۳۴	۳۵۲۲۵۱۶۵
۷	بوعلی سیر همدان	۷۳۵۱۵	حسین علوی	همدان - خیابان اکباتان ، پایین تر از میدان هگمتانه ، جنب بانک صادرات	۳۴۲۳۰۸۷۷
۸	بهزاد ملایر	۷۳۵۲۴	عزیزاله بهزادی	ملایر -بلوار سیف الدوله ، خیابان زرینی ، خیابان حکیم ، پلاک ۵۳	۳۲۲۵۵۱۳۰
۹	بهارستان بقیع	۷۳۰۰۷	اکبر روحی	بهار - سی متری شهید بهشتی جنب سازمان آب	۳۴۵۰۴۳۳۲
۱۰	بیت الفاطمه (س) همدان	۷۳۵۰۹	بهزاد ترابی	همدان -انتهای خیابان صدف ، بالاتر از آگاهی سابق	۳۸۳۳۵۲۹۲
۱۱	داراب نهاوند	۷۳۰۰۲	حمیدرضا دارابی	نهاوند -میدان نیروی انتظامی ، اول خیابان بسیج (گوشه سابق) ، سمت راست	۳۳۲۷۴۱۳۷
۱۲	رستگار سیر همدان	۷۳۵۱۱	حسین رستگار	همدان -خیابان تختی ، روبروی اداره تاکسیرانی ، پلاک ۲۸۲-۲۸۹	۳۲۵۱۶۹۶۹
۱۳	زائران بقیع	۷۳۵۲۰	مصطفی وزینی	همدان -خیابان هنرستان ، بالاتر از حج و زیارت ، روبروی کوچه مدیریت دولتی	۳۸۳۳۲۳۳۰
۱۴	هگمتانه سفیر گشتا	۷۳۵۰۱	منوچهر احقر	همدان -بلوار خواجه رشید ، روبروی اداره گذرنامه ، پلاک ۱۴۳، طبقه اول	۳۲۵۱۳۱۷۱
۱۵	زمزم همدان	۷۳۵۱۳	سیدعلی حسینی ارزانفودی	همدان -خیابان بوعلی ، جنب پاساژ هما ، پلاک ۴۱	۳۲۵۱۲۱۰۱
۱۶	سباسیر	۷۳۵۰۴	پرویز سلیمی	ملایر - خیابان بلال حبشی	۳۳۳۵۰۸۰۰
۱۷	سجده گاه نور	۷۳۵۱۹	محمدحسین نوری	تویسرکان - میدان جانبازان ، ابتدای بلوار وردی سرابی	۳۴۹۴۵۵۱۵
۱۸	صالحین	۷۳۰۰۳	محسن زمانی کسبی	ملایر - خیابان شهدا روبروی فروشگاه فرهنگیان مجتمع تجاری صالحین	۳۳۳۳۸۹۲۲
۱۹	صراط نور	۷۳۵۱۴	اکبر نوری	همدان- خیابان شهیدان دیباج ، بالاتر از حج و زیارت ، مجتمع زیتون	۳۸۳۲۰۱۲۲
۲۰	صفا	۷۳۵۲۶	اسماعیل نوری	همدان -بلوار شهید مدنی ، محوطه آقاجانی بیک ، آپارتمان شهرداری ، مجتمع عماد ، طبقه دوم	۳۲۵۱۸۹۸۰
۲۱	طاهر ملایر	۷۳۵۱۷	طاهر روستایی	ملایر -خیابان شهید ترکزبان ، پلاک ۷۶۶	۳۲۲۴۰۰۴۰
۲۲	عترت	۷۳۵۰۷	رضا عزیزیان مصلح	همدان -میدان جهاد ، خیابان بین النهرین ، بالاتر از حسینیه بختیاریها	۳۸۲۷۰۸۵۲
۲۳	فجر فضیلت همدان	۷۳۵۱۸	حسین نوبهار	همدان -خیابان میرزاده عشقی ، روبروی سعیدیه ، ساختمان ۱۵۳ ، طبقه اول ، واحد ۵	۳۸۲۸۲۸۱۴
۲۴	لیله القدر همدان	۷۳۵۱۶	احمد فقیهی	همدان - میدان صدف بلوار شاهد پلاک ۸۴	۳۲۶۵۷۷۲۰
۲۵	محبان ائمه اطهار نهاوند	۷۳۵۲۱	محبعلی خزایی	نهاوند- خیابان ۱۵ خرداد ، جنب ترمینال جدیدالاحداث ، واحد ۳ جنوبی	۳۳۲۴۵۰۳۲
۲۶	محبین اهل ولایت همدان	۷۳۵۱۲	غلامحسین میرزایی	همدان -خیابان شریعتی ، روبروی چهارراه کبابیان ، ۱۸ متری مهر ، ساختمان کاج	۳۲۵۱۹۷۶۷
۲۷	مصباح المنیر	۷۳۵۲۳	سید محمدرضا اعتماد	تویسرکان - خیابان انقلاب ، مقابل اداره ثبت اسناد و املاک	۳۴۹۴۰۰۴۴
۲۸	میعاد رزن	۷۳۰۰۱	محمدابراهیم یعقوبی	رزن - بلوار آیت اله شوندی خیابان تختی نرسیده به مسجد فاطمه الزهرا (س)	۳۶۲۲۳۳۴۰
۲۹	میعادگاه پردیس	۷۳۵۰۲	محمود مسگریان	همدان -خیابان شریعتی ، کوچه ۱۲ متری شهید نبوی ، پلاک ۱۶	۳۲۵۲۶۱۳۳
۳۰	میقات اسدآباد	۷۳۰۰۶	بهرام لطیفی	اسدآباد -خیابان فرهنگ ، چهارراه رسالت ، روبروی بانک تجارت ، پلاک ۱۴	۳۳۱۲۲۲۶۹
۳۱	نسیم الوند	۷۳۰۰۵	جواد زنگنه	همدان - خیابان شهدا جولان بلوار ایت اله تالهی نبش ۲۴ ءمتری دی پلاک ۳۴	۳۲۶۷۹۹۷۳
۳۲	وادی خضرا	۷۳۵۰۳	حسین یونسی	همدان -بلوار خواجه رشید ، پلاک ۱۷۱	۳۲۵۱۵۵۵۱
۳۳	شرکت مرکزی همدان	۷۳۹۹۹	عباس ورمزیار	همدان - خیابان شهیدان دیباج روبروی صندوق بازنشستگی کشوری	۳۸۲۷۴۰۰۷