پیام تاریخ، تمدن و فرهنگ مادستان
|ISNN: 2322-4665|
روزنامه همدان پیام
www.HamedanPayam.com
سه شنبه ● ۱۲ آبان‌ماه ۱۳۹۴ ● ۲۰ محرم ۱۴۳۷ ● ۳ نوامبر ۲۰۱۵
سال یازدهم ● شماره ۲۴۸۹ ● ۱۲ صفحه روزنامه + نیازمندی‌ها ● ۵۰۰ تومان

ایران

برجام پیروزی عظیم سیاسی ملت ایران بود ۴ ص

مادستان

کلنگ رئیس مجلس در رزن گیرکرد ۱۰ ص

خبر

کمک‌های مالیاتی در راستای حیات بخش خصوصی و کارآفرینان باشد ۳ ص

ورزش

تقابل پاس سرد با حرارت فولاد! ۱۱ ص

دستگیری کلاهبردار حرفه‌ای در همدان ۸ ص

مؤسسات مالی مطمئن نیستند ۷ ص

روزی ۲۰ تن زباله در اسدآباد تولید می‌شود ۱۰ ص

برابر تازه‌ترین آمار پزشکی قانونی استان

رتبه نخست تصادفات به مرگ درون‌شهری رسید

۳ ص

عکس: بوریا پاکیزه

ظرفیت تحمل غار مورد توجه قرار بگیرد

یاری علیصدر با سراب

۵ ص

پروژه ابن‌سینا بعد از ۱۱سال ۱۰درصد پیشرفت کرده است

■ تأکید استاندار به مدیران پتروشیمی تسریع در روند کار است

احداث پروژه پتروشیمی ابن‌سینا از مصوبات سفر مقام معظم رهبری در سال ۸۳ است که در سال‌های گذشته اقدامی برای آن نشد و قرار بود با ورود پتروشیمی‌های استان به مدار تولید، محصولات پتروشیمی با توجه به خروج از لیست تحریم‌ها، بتواند در سبد صادراتی استان جای خوبی به خود اختصاص دهد و سهم خوبی از چندین میلیارد دلار صادرات پیش‌بینی شده سالانه پتروشیمی کشور در آینده داشته باشد. استاندار همدان از همان زمان ورود به استان از تأخیر در آغاز عملیات اجرایی پتروشیمی ابن‌سینا اظهار نارضایتی داشت که با تعیین ضرب‌الاجل‌هایی، خواستار آغاز هر چه سریعتر این طرح بود.

۲ ص

تاکید نماینده ولی فقیه در استان بر تقویت آموزش کودکان

از کودکی باید برای بسیج عضوگیری کرد

۲ ص

یادداشت روز

مدیران همراهی کنند

روز شنبه طرح ویژه دولت برای پایان دادن به طرح‌های نیمه‌تمام در جلسه شورای برنامه‌ریزی استان رونمایی شد تا این طرح‌ها با واگذاری به بخش خصوصی و سرمایه‌گذاری این بخش اجرایی شده و به پایان برسد. در این جلسه شورای برنامه‌ریزی، استاندار باز هم از اعتماد به سرمایه‌گذار و ضرورت حل مشکلات کشور توسط بخش خصوصی و برنامه‌های دولت برای مشارکت بیشتر بخش خصوصی در اقتصاد و عمران ایران سخن گفت. همچنین استاندار از تجربه واگذاری برخی پروژه‌های استان به بخش خصوصی و مقاومت برخی مدیران در...

۲ ص

یادداشت

ایرانی می‌داند که باید کالای ایرانی بخرد، اما...

بحث استفاده یا بهتر است بگوییم اعتماد به کالای ایرانی این روزها با شیب فزاینده‌ای مورد توجه افکار عمومی و بیشتر از آن فضای رسانه‌ای کشورمان قرار دارد.
بدون شک هیچ لذتی برای شهروند یک کشور بالاتر از این نیست که با قوت قلب اعلام کند از کالا و تولیدات کشور خودش استفاده می‌کند و به کالای وطن کاملاً اعتماد دارد. ایران با قدمت چند هزار ساله خود در همه ادوار تاریخ به غیر از سده‌های معدودی که دچار حکومت ملوک طوایفی بوده، سر به آسمان افتخار و آقایی...

۳ ص

«ب ز» ۱/۴۲۷/۵۰۰/۰۰۰ یورو را تسویه کرد

دیروز یک میلیارد و ۴۲۷ میلیون و ۵۰۰ هزار یورو از بدهی "ب ز" متهم پرونده نفتی به شرکت نفت تسویه شد.
رسول کوهپایه‌زاده وکیل مدافع بابک زنجانی در گفت‌وگو با باشگاه خبرنگاران جوان در خصوص پرداخت بدهی موکلش به شرکت نفت اظهار کرد: مطالبات موکلم به شرکت نفت شامل ۲ بخش می‌شد قسمت اول پول واریزی شرکت نفت از طریق بانک مرکزی به حساب وی بود و قسمت دوم آن پول حاصل از فروش محموله‌های نفتی.
وی افزود: بخش اول مطالبات شرکت نفت که شامل پول واریزی شرکت نفت توسط بانک مرکزی بود تسویه شد. میزان این مبلغ یک میلیارد و۴۲۷ میلیون و۵۰۰ هزار یورو بود که ۶۶۰ میلیون یورو آن قبلاً توسط "ب ز" به پیمانکاران پرداخت شده بود و ۷۶۷ میلیون و ۵۰۰ هزار یورو باقی ماند.
کوهپایه گفت: روز دوشنبه طی نامه ارسالی از دادستانی که اقدام به کارشناسی اموال زنجانی کرده بودند میزان دارایی‌های وی را در داخل کشور میزان ۲ هزار ۶۰۰ تومان تخمین زدند که اگر این مبلغ را از بدهی باقی‌مانده کسر کنیم بخش اول مطالبات زنجانی به شرکت نفت پرداخت شده است.
کوهپایه‌زاده افزود: این مطلب که گفته می‌شود شرکت نفت هیچ دخل و تصرفی در اموال "ب ز" ندارد درست نمی‌باشد؛ زیرا از زمانی که موکلم در زندان بسر می‌برد تمام دارایی‌های وی در اختیار شرکت نفت می‌باشد و مدیران این شرکت بر اموال وی مدیریت می‌کنند.
وکیل مدافع این متهم گفت: این انتقال قطعی صورت گرفته حالا شرکت نفت مالک این اموال شده و از رقم بدهی کسر شده است و مالک اختیار این را دارد که مال خود را بفروشد یا نفروشد و در این زمینه به موکل هیچ ارتباطی ندارد.
وی در خصوص ضمانتنامه هم گفت: وکلای خارجی بابک زنجانی در خصوص ضمانتنامه در حال انجام کار هستند ولی از آنجایی که ما قبلاً موارد مرتبط با ضمانت‌نامه را به شرکت نفت منتقل کرده بودیم علی‌رغم این که دارای وصف محرمانه بود آن را طی یک اقدام غیرحرفه‌ای رسانه‌ای کردند به همین جهت برای اینکه چنین اتفاقی مجدداً تکرار نشود و چون ما هنوز تحریم هستیم ما دیگر مطالب را در خصوص ضمانتنامه به شرکت نفت نخواهیم گفت و تنها دادگاه از این موضوع مطلع خواهد شد.
کوهپایه‌زاده تأکید کرد: مدیر حقوقی نفت دیروز در مصاحبه به یکی از خبرگزاری‌ها گفته علی‌رغم اعلام حساب تا این لحظه پولی به حساب واریز نشده است اما باید بگویم همانطور که موکل من در دادگاه اعلام کرد شماره حساب‌های اعلامی قابلیت واریز پول را به دلیل شرایط تحریم ندارد و اگر شرکت نفت توانست ۵ دلار به این حساب واریز و رسید آن را تقدیم دادگاه کند موکل من کل اتهامات را می‌پذیرد.
کوهپایه‌زاده این اقدام را حاکی از حسن‌نیت موکلش خواند و گفت: کسی که قصد اخلال داشته باشد، بدهی‌های خود را بازنمی‌گرداند.

برخورد قانونی با تخلیه غیرمجاز نخاله‌های ساختمانی

معاون خدمات شهری شهرداری همدان بر برخورد قانونی با تخلیه غیرمجاز نخاله‌های ساختمانی تأکید کرد.
مجید درویشی در گفت‌وگو با ایسنا گفت: با افرادی که نخاله‌های ساختمانی را به خارج از سایت تخلیه نخاله منتقل و به صورت غیرمجاز در محل دیگری تخلیه کنند برخورد قانونی می‌شود.
وی با بیان اینکه در جاده رباط ایستگاه تخلیه و دفن نخاله‌های ساختمانی ایجاد شده است، اظهارکرد: هر کسی که خاک‌برداری در سطح شهر انجام می‌دهد باید نخاله‌ها را با مجوز سازمان مدیریت پسماند شهرداری همدان به ایستگاه تخلیه نخاله منتقل و در آن محل تخلیه کند.
وی گفت: در سطح شهر چند اکیپ گشت‌زنی و نظارت بر تخلیه نخاله‌های ساختمانی فعالیت می‌کنند تا از بروز هرگونه تخلفی در این زمینه جلوگیری شود.
معاون خدمات شهری شهرداری همدان ادامه داد: پیمانکاران هر منطقه مدیریت شهری نیز نظارت‌های خود را انجام می‌دهند و اگر فردی خارج از محل تعیین شده نخاله‌ای را تخلیه کند حتماً پیگیری خواهیم کرد.
وی با اشاره به اینکه در هر منطقه شهرداری که تخلیه نخاله در خارج از سایت تخلیه نخاله انجام شود با پیمانکار منطقه برخورد می‌کنیم، تصریح کرد: با تمهیدات اندیشیده شده امکان تخلف در تخلیه نخاله‌های ساختمانی به حداقل می‌رسد و با حکمی که دادستانی همدان صادر کرده با ماشین‌های متخلف برخورد قانونی و قاطع می‌کنیم.
درویشی در خصوص اینکه در نزدیکی تصفیه‌خانه شهرک بهشتی نخاله‌ای تخلیه شده نیز گفت: این موضوع را بررسی کرده و با متخلف و یا متخلفان برخورد جدی خواهد شد و این تخلف را به پیمانکار منطقه نیز ابلاغ می‌کنیم.

تبریک و تهنیت
جناب آقای مهندس
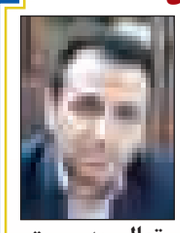
سیدمهدی موسوی
خبر انتصاب شایسته حضرتعالی به سمت
شهردار محترم رزن
مایه مسرت و مباهات ما گردید.
در پناه ایزد متعال و در راه خدمت همواره
موفق و سلامت باشید.
شرکت ایران یول‌لر،شرکت اکباتان سازه توان باختر
حاج گلشنعلی حجتی

همکار محترم،جناب آقای
اسدا... زندی
کسب
عنوان قهرمانی مسابقات لیفت استان
را به شما تبریک و تهنیت عرض می نما ئیم .
از طرف مدیریت و کارکنان
چاپخانه پیام‌رسانه

مدیران‌محترم
ادارات و روابط
عمومی‌های‌گرامی
الوو پیام...
ستونی
برای پاسخ
به‌خواسته
شهروندان
است
تلفن: ۳۸۲۷۹۰۴۰ - ۰۸۱ پیامک: ۱۰۰۰۶۰۶۶
E-mail: mardomi@hamedanpayam.com

پیام تاریخ، تمدن و فرهنگ مادستان
The Message Of Madestan's History & Civilization & Culture
روزنامه همدان پیام
۲
سه شنبه ● ۱۲ آبان‌ماه ۱۳۹۴ ● شماره ۲۴۸۹
خبر
khabar@hamedanpayam.com

آماده‌باش ۳۴ پایگاه راهداری برای جاده‌های زمستانی

مدیرکل راه و شهرسازی همدان از پیش‌بینی ۳۴ پایگاه راه‌داری برای زمستان خبر داده است.
محمد رودباری به تسنیم گفته: ۲۷۵ دستگاه ماشین‌آلات راه‌داری در زمستان به کار گرفته می‌شود.
وی با اشاره به اینکه برای مقابله با برف و شرایط جوی برنامه‌ریزی مناسبی صورت گرفته است، اظهار کرد: ماشین‌آلاتی را در تمام راهدارخانه‌ها و گردنه‌های استان همدان مستقر کردیم تا در صورت بارش برف و بروز مشکل وارد عمل شوند.
رودباری با اعلام اینکه از ۱۵ آذرماه دستگاه‌های راه‌داری برای عملیات راه‌داری زمستانی در گردنه‌ها مستقر می‌شوند بیان کرد: امسال ۵۰۵ نفر نیروی انسانی برای ایام زمستان به کار گرفته می‌شوند.
رودباری با تصریح بر اینکه تلاش می‌کنیم راه‌های ایمنی را برای تردد مردم فراهم کنیم افزود: ۱۳دستگاه انواع ماشین‌آلات راه‌داری به تازگی وارد ناوگان شده و از سوی دیگر برخی ماشین‌آلات فرسوده نیز از مدار خارج شده‌اند.
وی با بیان اینکه اصلاح نقاط حادثه‌خیز در راه‌های استان همدان نیز در دستور کار است، گفت: برخی از نقاط حادثه‌خیز استان همدان با برخی اقدامات و استفاده از ماشین‌آلات سازمان راه‌داری اصلاح شده ولی نقاطی هستند که برای اصلاح به تخصیص اعتبار نیاز دارند.
رودباری با اشاره به اینکه ساماندهی و ایمن‌سازی نقاط پرحادثه از طریق نصب تابلوهای فسفری، شیارهای لرزاننده و چراغ چشمک‌زن بوده است، افزود: روند اصلاح نقاط پرحادثه در استان همدان ادامه دارد تا بتوان از میزان تصادفات در راه‌ها کاهش داد.

تاکید نماینده ولی فقیه در استان بر تقویت آموزش کودکان

از کودکی باید برای بسیج عضوگیری کرد

نماینده ولی‌فقیه در استان و امام‌جمعه همدان با تأکید بر اینکه آموزه‌های دینی و تربیتی در سنین پایین بیشترین اثرگذاری را دارد، گفت: آموزش در دوران کودکی مانند حک کردن نقشی بر روی سنگ است.
به گزارش مهر، آیت‌ا... غیاث‌الدین طه‌محمدی در مراسم دیدار دانش‌آموزان بسیجی همدان با نماینده ولی‌فقیه در استان به مناسبت هفته بسیج دانش‌آموزی، اظهار کرد: بسیج دانش‌آموزی طرحی بسیار خوب، زیبا و مطلوب با وظیفه دینی، ملی، انسانی و تربیتی است.
وی با تأکید بر اینکه من همواره گفته‌ام انتخاب بسیجیان از مقاطع دبیرستان، راهنمایی و حتی از پایه‌های چهارم و پنجم ابتدایی دیر است، افزود: تجربه نشان می‌دهد که آموزش و عضوگیری باید از سنین کودکی باشد.
نماینده ولی‌فقیه در استان و امام‌جمعه همدان گفت: انسان از لحظه تولد آماده یادگیری است و دامان مادر نخستین کلاس درس انسان‌هاست.
آیت‌ا... طه‌محمدی با اشاره به اینکه علم ثابت کرده که انسان تا پایان عمر خود بر اساس نخستین کلمه‌ای که در ذهنش نقش می‌بندد عمل می‌کند، بیان کرد: تعلیم و تربیت از بدو تولد انسان آغاز می‌شود.
وی با اشاره به پیشرفت علم و یافته‌های دانشمندان بیان کرد: در حال حاضر دانشمندان پی برده‌اند که جنین در شکم مادر نیز می‌شنود و این نیز راهی برای آموزش است و بر همین اساس است که گفته می‌شود حتی فکر گناه مادر بر کردار آینده کودک نیز اثرگذار خواهد بود.
آیت‌ا... طه‌محمدی در ادامه با اشاره به جانفشانی شهید حسین فهمیده با وجود سن کمش، این فداکاری را ناشی از آموزه‌های وی دانست و افزود: به طور حتم آموزه‌های مناسب و غیرتمندانه سبب شد تا این دانش‌آموز نسبت به دین، خاک، ناموس و وطنش احساس غیرت کند.
وی گفت: باید مراقب بود که آموزه‌ها و باورهای نادرست به کودکان عرضه نشود و در دنیای کنونی می‌بینیم که داعش چگونه نیروهای خود را از همان کودکی جلاد و تروریست بار می‌آورد.
رئیس سازمان بسیج دانش‌آموزی سپاه انصارالحسین(ع) استان همدان هم در این دیدار با اشاره به تشکیل ۸۰۰ حلقه صالحین در مدارس استان افزود: ۷۰ هزار نفر از دانش‌آموزان استان به عضویت بسیج دانش‌آموزی درآمده‌اند.
منوچهر عبدالکریمی با اشاره به هشتم آبان‌ماه سالروز شهادت حسین فهمیده و نامگذاری هفته بسیج دانش‌آموزی از هفتم تا ۱۳ آبان‌ماه، اظهار کرد: در حال حاضر در استان همدان ۲۳ حوزه بسیج دانش‌آموزی مشغول به فعالیت است.
وی با اشاره به برگزاری برنامه‌های مختلف در این هفته، بیان کرد: غبارروبی گلزار شهدا با حضور فرمانده سپاه همدان، دیدار با امام‌جمعه، دیدار نخبگان و رتبه‌آوران المپیادهای علمی در سطح کشور و جهان با فرمانده سپاه استان از مهمترین این برنامه‌هاست.
عبدالکریمی با اشاره به وجود ۲۷۰ هزار دانش‌آموز در استان جامعه هدف را ۱۸۰ هزار نفر عنوان کرد و افزود: تاکنون بین ۷۰ تا ۸۰ هزار نفر از دانش‌آموزان استان به عضویت بسیج دانش‌آموزی درآمده‌اند.
رئیس سازمان بسیج دانش‌آموزی سپاه انصارالحسین(ع) استان همدان با اشاره به تشکیل حدود ۸۰۰حلقه صالحین در مدارس استان گفت: امروز اگر با گفتار و رفتار خود موجب تقویت ولایت باشیم در اجر شهدا سهیم هستیم.
معاون پرورشی اداره آموزش‌وپرورش استان همدان نیز در این برنامه با بیان اینکه آنچه در تعلیم و تربیت حایز اهمیت است حیات طیبه است، عنوان کرد: زندگی پاک ویژگی‌هایی دارد که نیاز به شناخت، آشنایی و همت برای انجام آنها دارد.
حسن‌آقا یوسفی با افزودن اینکه حیات طیبه نیاز به شناخت حق خداوند، حق مردم و حق نفس دارد، گفت: یکی از اساسی‌ترین تفاوت انسان با سایر موجودات عقل و احساس است.
وی با تأکید بر اینکه باید ویژگی‌های انسانی را به منظور رسیدن به هویت انسانی و اسلامی تقویت کنیم، افزود: رعایت قوانین و حقوق تعریف شده انسانی و مراقبه از آنها موجب می‌شود در سمت‌وسوی زندگی پاک قدم برداریم.

نمایشگاه صدای رسای مطبوعات است

مدیرکل فرهنگ و ارشاد اسلامی همدان بر تأثیرگذاری نمایشگاه مطبوعات بر شناخت جامعه از رسانه‌ها تأکید کرده است.
فاضل عبادی در گفت‌وگو با فارس گفت: در آستانه بازگشایی نمایشگاه مطبوعات از ۱۶ تا ۲۲ آبان‌ماه جاری، همدان نیز در این نمایشگاه حضور می‌یابد.
وی با بیان اینکه خانه مطبوعات همدان در این نمایشگاه غرفه مستقلی خواهد داشت، افزود: این غرفه ضمن به نمایش گذاشتن نشریات استان همدان معرفی آنها به سایر قشرهای جامعه را خواهد داشت.
مدیرکل فرهنگ و ارشاد اسلامی استان همدان بیان کرد: نشریات محلی چون روزنامه همدان‌پیام و پایگاه خبری همدان‌پرس نیز در این نمایشگاه غرفه مجزایی را خواهند داشت.
وی نمایشگاه را موجب آشنایی بیشتر مردم با رسانه‌های مکتوب دانست و گفت: نمایشگاه مطبوعات رونق فعالیت‌های فرهنگی و مطبوعاتی را به همراه دارد.
عبادی با بیان اینکه نمایشگاه مطبوعات تقویت رسانه‌های بخش خصوصی را به دنبال دارد، افزود: نمایشگاه، صدای رسای مطبوعات در هیاهوی جامعه است که وظیفه اطلاع‌رسانی و آگاهبخشی جامعه را به دوش می‌کشند.
وی در ادامه خاطرنشان کرد: امسال اداره کل ارشاد، امور مربوط به نمایشگاه را به خانه مطبوعات سپرده تا خود اهالی رسانه کارهای مربوط به حضور در نمایشگاه را پیگیری کنند.
مدیرکل فرهنگ و ارشاد اسلامی استان همدان با بیان اینکه رسانه‌ها مورد حمایت مادی قرار می‌گیرند، گفت: علاوه بر یارانه اختصاصی به رسانه‌ها، این مجموعه‌های فرهنگ‌ساز در بخشی از سال مورد حمایت اداره ارشاد نیز قرار می‌گیرند.

پروژه ابن‌سینا بعد از ۱۱سال ۱۰درصد پیشرفت کرده است

▪ تأکید استاندار به مدیران پتروشیمی تسریع در روند کار است

احداث پروژه پتروشیمی ابن‌سینا از مصوبات سفر مقام معظم رهبری در سال ۸۳ است که در سال‌های گذشته اقدامی برای آن نشد و قرار بود با ورود پتروشیمی‌های استان به مدار تولید، محصولات پتروشیمی با توجه به خروج از لیست تحریم‌ها، بتواند در سبد صادراتی استان جای خوبی به خود اختصاص دهد و سهم خوبی از چندین میلیارد دلار صادرات پیش‌بینی شده سالانه پتروشیمی کشور در آینده داشته باشد.
استاندار همدان از همان زمان ورود به استان از تأخیر در آغاز عملیات اجرایی پتروشیمی ابن‌سینا اظهار نارضایتی داشت که با تعیین ضرب‌الاجل‌هایی، خواستار آغاز هر چه سریعتر این طرح بود.
محمدناصر نیکبخت از سرمایه‌گذاران اصفهانی این طرح هم برای کند پیش رفتن کار گلایه داشت؛ به طوری که از اجرای آن ابراز ناامیدی کرد.
در نهایت کلنگ ساخت پروژه پتروشیمی «ابن‌سینا» همزمان با سفر رئیس‌جمهوری به همدان و با حضور نماینده ویژه وی در فامنین به زمین زده شد.
چندی پیش بازدید از پروژه پتروشیمی ابن‌سینا برای بررسی روند اجرایی کار صورت گرفت که فرماندار فامنین در این‌باره به همدان‌پیام گفت: در حال حاضر بحث تملک پتروشیمی انجام شده و دیوارکشی دور محوطه هم به اتمام رسیده است.
به گفته ظاهر پورمجاهد، اکنون در حال آماده‌سازی زمین و راه‌های دسترسی هستند که به اعتقاد ما حدود ۱۰ درصد کار پیشرفت داشته است.
وی با تأکید بر پیگیری تخصیص وام این طرح توسط استاندار اظهار کرد: استاندار در بانک تجارت کشور نشستی داشت که این مهم در حال بررسی مراحل اولیه تصویب طرح و پذیرش آن است.
به گفته پورمجاهد، البته سرمایه‌گذاران اراده دارند تا در یک برنامه زمان‌بندی مناسب کار را ادامه بدهند.
وی با توجه به استناد برنامه زمان‌بندی شده و آنچه در سفر مقام معظم رهبری تصویب شده، معتقد است که طرح از برنامه عقب است؛ اما خیز خوبی برداشته شده که اگر ادامه پیدا کند می‌تواند بخشی از مسائل را جبران کند.
فرماندار فامنین از طرح ۲ مورد جدی در این بازدید گفت و اینکه خط انتقال اتیلن غرب کشور تا محل اجرای پروژه نخستین موضوع بود که اعتباری بالای ۵۰، ۶۰ میلیارد تومان نیاز دارد.
همچنین درباره خط آب پروژه از محل پساب تصفیه‌خانه همدان که متولی آن وزارت نیرو است، قرار شد توسط دستگاه‌های اجرایی پیگیری شود تا مراحل اجرایی آن انجام شود.
پورمجاهد برای نگرانی استاندار از روند کار هم گفت: بخشی از نگرانی استاندار برطرف شده است؛ اما همچنان به مدیران این مجموعه تأکید دارند که کار را به جد پیش بگیرند. وی از مدیران درخواست کرد که کمک و پشتیبانی دهند تا این پروژه روند اجرایی‌تری به خود بگیرد.

۱۳آبان‌ماه روز تسخیر لانه توطئه بود

روابط عمومی سپاه انصارالحسین(ع) استان همدان با صدور بیانیه‌ای به منظور یوما... ۱۳آبان‌ماه عنوان کرد: تسخیر لانه جاسوسی آمریکا در روز ۱۳ آبان‌ماه ۱۳۵۸ در واقع تسخیر لانه سلطه و توطئه بود.
به گزارش ایرنا، در این بیانیه آمده است: اقدام دانشجویان پیرو خط امام(ره) در تسخیر لانه جاسوسی اگرچه واکنشی در مقابل تهاجم استکبار جهانی بر ضد نظام نوپای اسلامی به شمار می‌رفت ولی در عین حال خبر از پایان یافتن سلطه استکبار جهانی بر میهن اسلامی داشت.
این بیانیه می‌افزاید: تسخیر لانه جاسوسی خروشی آگاهانه بود که همچون خون جاری در رگ‌های جامعه، حیات واقعی ملت ما را تضمین کرد؛ به دل‌های مؤمنان قوت بخشید و غروری مقدس و حماسه‌آفرین را در آنان زنده ساخت.
سپاه همدان در این بیانیه ذکر کرده است: سلام بر ۱۳ آبان، روزی که ملت ما با عشق و ایمان و آرمان خویش همه قدرت‌های استکباری را به سخره گرفت و شکوه پوشالی‌شان را پایمال کرد.
در متن این بیانیه تأکید شده: مردم ولایتمدار و بصیر استان همدان، روز ۱۳ آبان با حضور گسترده و انقلابی در راهپیمایی شرکت فعالی داشته و به فرموده بنیانگذار کبیر انقلاب اسلامی حضرت امام خمینی(ره) "هرچه فریاد داریم بر سر آمریکا می‌زنیم".
این بیانیه می‌افزاید: مردم همدان با مشت‌های گره کرده و فریادهای انقلابی، کران تا کران حیات را از تحرک و مبارزه و فریاد بر ضد مستکبران سرشار می‌سازند و از هیچ قدرتی جز خداوند قادر متعال نمی هراسند و با دل‌های قوی و متحد همراه با اتحاد مردم خداجو فریاد «مرگ بر آمریکا» و «مرگ بر استکبار جهانی» سر می‌دهند.

یادداشت روز

مدیران همراهی کنند

روز شنبه طرح ویژه دولت برای پایان دادن به طرح‌های نیمه‌تمام در جلسه شورای برنامه‌ریزی استان رونمایی شد تا این طرح‌ها با واگذاری به بخش خصوصی و سرمایه‌گذاری این بخش اجرایی شده و به پایان برسد.
در این جلسه شورای برنامه‌ریزی، استاندار باز هم از اعتماد به سرمایه‌گذار و ضرورت حل مشکلات کشور توسط بخش خصوصی و برنامه‌های دولت برای مشارکت بیشتر بخش خصوصی در اقتصاد و عمران ایران سخن گفت.
همچنین استاندار از تجربه واگذاری برخی پروژه‌های استان به بخش خصوصی و مقاومت برخی مدیران در برابر این واگذاری‌ها سخن گفت. فعال‌تر شدن بخش خصوصی و دستیابی به نقشی که باید در اقتصاد داشته باشد از برنامه‌هایی است که در استان بر اساس برنامه‌های دولت در حال پیگیر است اما هرچه جلوتر می‌رویم مشکلات و موانع این اقدام بیشتر خودنمایی می‌کند. با در نظر گرفتن مطالب طرح شده از سوی استاندار، دو مانع بزرگ در این راه تاکنون خودنمایی کرده است. مشارکت نکردن و همراه نشدن بانک‌های خصوصی با برنامه‌های اقتصادی دولت و بی‌توجهی به روند توسعه استان و اقدامات ناهماهنگ، در کنار تعریف نادرست برخی مدیران دولتی از بخش خصوصی آسیب‌های جدی وارد شده بر این برنامه و اقدام است البته فرهنگ نگاه منفی به سرمایه‌گذار که پیش از این آسیب اصلی در این راه بود با تلاش انجام شده از سوی بزرگان و رسانه‌ها دیگر قابل طرح نیست. رفع آسیب نگاه منفی به سرمایه‌گذار در استان، حکایت از این دارد که می‌توان با برنامه‌ریزی، این دو مانع اصلی را نیز برطرف کرد. برنامه استان برای مشارکت دادن بانک‌های خصوصی در فعالیت‌های توسعه‌ای مدنظر استان، مکاتبه و مذاکره با بانک مرکزی است. آنچنان که استاندار اعلام کرده است این نقیصه به بانک مرکزی گزارش شده تا این بانک شرایط همراهی بانک‌های خصوصی در طرح‌های توسعه‌ای استان‌ها را فراهم آورد. اما در مورد دوم یعنی تعریف نادرست برخی مدیران از بخش خصوصی و نبود تمایل به همکاری با این بخش، با توجه به برنامه دولت برای واگذاری پروژه‌های نیمه‌تمام به بخش خصوصی اقدامی جدی لازم است. باید این فرهنگ مدیریتی که اقتدار مدیر را در حفظ اموال سازمان به هر شکل و وارد نکردن بخش خصوصی می‌بینند، تغییر کند. این نگاه باعث شکست در ساماندهی فضاهای مازاد اداری نیز شده بود؛ زیرا برخی مدیران حاضرند ساختمانی را خالی با هزینه معمول حفظ کنند‌اما سازمانی دیگر آن ساختمان را با نظر استان برای استفاده در اختیار نگیرد. هرچند اقدامات خوب استان در این زمینه باعث شکسته شدن مقاومت مدیران و پیشبرد امور شده و ساماندهی فضاهای اداری وضعیت بهتری به خود گرفته است. حال نیز مدیران اگر بخواهند با این سیاست دولت همراهی نکنند طرح‌های نیمه‌تمام در استان باقی خواهد ماند و این مشکل حل نخواهد شد. پس بهتر است همچنان که استاندار از آنها خواسته است با برنامه دولت برای واگذاری پروژه‌ها به بخش خصوصی همراهی کنند وگرنه استان از این طرح ویژه بهره‌ای نخواهد برد.

یادداشت

ضرورت برنامه‌ریزی برای پساتحریم در استان

آغاز روند اجرایی برجام نه تنها امیدواری زیادی را برای از بین رفتن تحریم‌ها و گشایش در روابط و مناسبات اقتصادی ایران با کشورهای پیشرفته جهان ایجاد کرده است، بلکه با توجه به شرایط تازه سیاسی و به تبع آنان اقتصادی، انتظار برای سرمایه‌گذاری، رونق تولید و بهبود فضای کسب‌وکار افزایش یافته است.
این مهم در استانی چون همدان که برای قرار گرفتن در مسیر توسعه نیازمند سرمایه‌گذاری و فعالیت‌های بیش از پیش بخش خصوصی است، تا بهتر بتوان از ظرفیت‌های مادی و معنوی آن در جهت توسعه بهره برد، از اهمیت خاصی برخوردار است. در همین راستا استاندار همدان گفته که «دوره پساتحریم دوره‌ای است که دنیا بی‌قرار سرمایه‌گذاری علمی و انتقال تکنولوژی به کشور است و دوره سوءاستفاده و بهره‌کشی به شمار نمی‌رود». وی تأکید کرده که «با انجام محتویات برجام با استقبال و اقبال همه کشورهای دنیا برای سرمایه‌گذاری در ایران مواجه هستیم. به این دلیل نیز باید آمادگی لازم و کافی را در همه حوزه‌ها داشته باشیم و به اطمینان می‌توان گفت که جوانان و دانشمندان ایرانی ظرفیت و توانمندی‌های لازم را دارند». این سخنان به خوبی نشان می‌دهد که دوره پساتحریم برای استان بسیار مهم بوده و به طور قطع فرصت‌هایی را ایجاد خواهد کرد که بهره‌گیری مناسب از آنها نیازمند توجه و دقت کافی به موضوع و برنامه‌ریزی برای این دوره است. اینکه مدیر ارشد استان به آمادگی لازم و کافی در همه حوزه‌ها تأکید دارد، نقطه قوت و مایه امید به حساب می‌آید، اما مهمتر از آن ارائه برنامه‌ای مشخص و شفاف برای استفاده از فرصت‌های پساتحریم است که باید سخت مورد توجه قرار بگیرد. نیاز استان به توسعه و برخورداری آن از ظرفیت‌های مادی و معنوی ایجاب می‌کند که برنامه‌ریزی مناسبی در این راستا صورت بگیرد تا پس از فروپاشی نظام تحریم‌ها و به دنبال آن رونق گرفتن فعالیت‌های اقتصادی، اقتصاد استان نیز به نوعی رنگ تحول به خود بگیرد. بدونه شک اگر برنامه نداشته باشیم، فرصت‌های مهمی را از دست خواهیم داد و استان از آثار و نتایج اجرای برجام آنچنان که باید و شاید بهره‌مند نخواهد شد. نگاه ویژه مدیر ارشد استان به سرمایه‌گذاری و ورود جدی بخش خصوصی به عرصه فعالیت‌های اقتصادی ایجاب می‌کند که در دوره پساتحریم روند سرمایه‌گذاری و تولید در استان شتاب بیشتری به خود گیرد و موانع موجود در مسیر توسعه به نحوی برطرف گردد.

shenide@hamedanpayam.com

شنیده‌ها

۱- فشار برای تغییر یکی از مدیران استان ادامه دارد. گویا این موضوع بی‌ارتباط با همایش تجلیل از اکرمی نیست. گفتنی است تجلیل از محمدکاظم اکرمی با حاشیه‌هایی در استان همراه بود.
۲- حزب اراده ملت در شهرستان‌ها فعال شده است. گویا این حزب در حال شناسایی مزیت‌ها و اولویت‌های مورد نیاز هر شهرستان است. گفتنی است رویکرد بررسی مشکلات شهرستانی از سوی احزاب رویکرد جدیدی است.
۳- قیمت تخم‌مرغ بر روی آن درج می‌شود. گویا تا پایان سال تخم‌مرغ‌های قیمت‌دار به بازار عرضه می‌شود. گفتنی است بر اساس مصوبه قانونی، پرینت نام واحد پرورشی یا پایانه تحویل‌گیرنده تخم‌مرغ از مرغداران، تاریخ انقضا و قیمت محصول روی هر عدد تخم‌مرغ اجباری شده است.
۴- بنیاد میرسیدعلی همدانی در همایش این عارف نهایی می‌شود. گویا قرار است این بنیاد توسط ایران و تاجیکستان تشکیل شود. گفتنی است در صورت آغاز به فعالیت بنیاد میرسیدعلی همدانی، دفتر آن در ایران در استان همدان خواهد بود.
۵- تهیه سوخت مایع در استان افزایش خواهد یافت. گویا ستاد بحران استان در توصیه‌هایی به شهروندان از آنها خواسته است سوخت مایع برای عبور از زمستانی که سخت پیش‌بینی شده است، تهیه کنند. گفتنی است پدیده ال نینو برای زمستان امسال پیش‌بینی شده است.

خبر

آتش‌سوزی در راسته کفش دوزخانه

رئیس مجمع امور صنفی همدان از آتش‌سوزی در بازار قدیمی همدان خبر داد.
حمیدرضا فرسایی در گفت‌وگو با مهر با اشاره به آتش‌سوزی دوشنبه در ابتدای یکی از راسته‌های بازار قدیمی همدان گفت: شرکت گاز به دلایل نامشخصی گاز را قطع کرده بود که پس از وصل مجدد جریان گاز، صدای انفجار مهیبی در بازار پیچید. وی با بیان اینکه آتش‌سوزی در نزدیک مغازه‌های پارچه و لباس‌فروشی یا انبار مواد اشتعالزا نبوده است، بیان کرد: آتش‌سوزی در راسته کفش‌فروش‌ها اتفاق افتاده و خوشبختانه خسارات زیادی ایجاد نکرده است. رئیس مجمع امور صنفی همدان افزود: تنها یکی از مغازه‌ها به صورت جزئی خسارت دیده است. فرسایی با بیان اینکه آتش‌سوزی در کمترین زمان ممکن مهار شد، گفت: بلافاصله پس از وقوع آتش یک اکیپ از سمت سازمان آتش‌نشانی به محل اعزام و آتش‌سوزی مهار شد.

صرفه‌جویی بیش از ۱۱۱ میلیون مترمکعب منابع آب زیرزمینی

مدیرعامل شرکت آب منطقه‌ای همدان از انسداد هزار و ۶۲ حلقه چاه غیرمجاز در استان همدان خبر داد و گفت: انسداد این تعداد چاه غیرمجاز سبب صرفه‌جویی ۱۱۱ میلیون مترمکعب آب شد.
به گزارش روابط عمومی شرکت آب منطقه‌ای همدان، مرتضی عزالدین با بیان اینکه چاه‌های غیرمجاز آب معضلی برای منابع آبی شده‌اند، اظهار کرد: انسداد چاه‌های غیر مجاز با توجه به کاهش سطح آب‌های زیرزمینی در اولویت اساسی استان همدان قرار گرفته است.
وی با اعلام اینکه تاکنون در استان همدان هزار و ۶۲ حلقه چاه غیرمجاز مسدود شده است، افزود: با انسداد این تعداد چاه غیرمجاز ۱۱۱ میلیون و ۶۰۹ هزار مترمکعب در مصرف آب صرفه‌جویی شده است.
عزالدین با اشاره به اینکه ۶۵۹ حلقه چاه غیرمجاز از این تعداد سال گذشته مسدود شده است، گفت: با انسداد این تعداد چاه غیرمجاز ۸۰ میلیون و ۵۵۲ هزار مترمکعب صرفه‌جویی در مصرف آب رخ داده است.
وی تعداد چاه‌های مسدود شده در سال ۹۴ را ۴۰۳ حلقه اعلام کرد و افزود: تلاش بسیاری برای انسداد این تعداد چاه غیرمجاز صورت گرفته و در نهایت انسداد این چاه‌ها سبب صرفه‌جویی ۳۱میلیون مترمکعب در مصرف آب شده است.
مدیرعامل شرکت آب منطقه‌ای همدان با بیان اینکه هیچگونه مماشاتی در انسداد چاه‌های غیرمجاز صورت نمی‌گیرد، گفت: احکام قضایی انسداد ۶۱۲ حلقه چاه غیرمجاز در سال ۹۴ صادر شده که تا پایان سال این تعداد محقق می‌شود.
وی تصریح کرد: بیشترین چاه‌های غیرمجاز در شهرستان‌های رزن با ۱۹۳ حلقه، کبودراهنگ با ۱۷۶حلقه، همدان با ۱۵۹ حلقه، تویسرکان با ۱۵۲ حلقه و بهار با ۱۱۱ حلقه مسدود شده است.
عزالدین اظهار کرد: تغییر الگوی کشت یکی از مسائل اساسی است که انتظار می‌رود در بخش کشاورزی رخ داده و کشت محصولات کم آب‌بر جایگزین محصولات پرآب‌بر همچون سیب‌زمینی، هندوانه و یونجه در استان همدان شود. وی با بیان اینکه کشت این نوع محصولات آسیب جدی به منابع آبی همدان وارد کرده است گفت: در حال حاضر بیش از ۹۰ درصد منابع آبی استان همدان در بخش کشاورزی مصرف می‌شود که نیازمند مدیریت جدی است.

ارتباط با
سرویس خبر
khabar@hamedanpayam.com

پیام تاریخ، تمدن و فرهنگ مادستان
The Message Of Madestan's History & Civilization & Culture
روزنامه همدان پیام ۳
سه شنبه ● ۱۲ آبان‌ماه ۱۳۹۴ ● شماره ۲۴۸۹
خبر
khabar@hamedanpayam.com

اکثریت جامعه با پدافند آشنا نیستند

طبق نظرسنجی شفاهی سازمان پدافند غیرعامل کشور از عملکرد استان‌ها، همدان عملکرد مطلوبی داشته است.
مدیرکل پدافند غیرعامل استان همدان با بیان این خبر به ایرنا گفت: همدان در ۳ مؤلفه عمومی کردن موضوع پدافند غیرعامل در دستگاه‌های اجرایی استان، راه‌اندازی انجمن علمی پدافند غیرعامل و راه‌اندازی کتابخانه تخصصی عملکرد مناسبی داشته است.
سید رسول حسینی افزود: نخستین کتابخانه تخصصی کشور در زمینه پدافند غیرعامل در محل استانداری همدان راه‌اندازی شده است که بزودی به صورت رسمی گشایش می‌یابد.
مدیرکل پدافند غیرعامل استان همدان خاطرنشان کرد: سال گذشته آموزش‌وپرورش یک نظرسنجی در مورد میزان آشنایی با پدافند غیرعامل در بین دانش‌آموزان، اولیا و معلمان انجام داد که ۷۸ درصد جامعه هدف نسبت به این موضوع شناختی نداشتند.
وی گفت: شعار امسال هفته پدافند غیرعامل با پیروی از پیام مقام معظم رهبری "مصون‌سازی کشور با همدلی و همزبانی دولت و ملت" نامگذاری شده است.
حسینی اظهار کرد: همچنین برای هر یک از روزهای هفته پدافند غیرعامل یک شعار در نظر گرفته شد و با محوریت قرار دادن شعار روز، فعالیت‌ها انجام می‌شود.
وی یادآوری کرد: هفته پدافند غیرعامل امسال ۱۵۰ عنوان برنامه توسط دستگاه‌های اجرایی عضو در ستاد پدافند غیرعامل برگزار شد.
حسینی بیان کرد: به منظور آشنا کردن مردم با مؤلفه پدافند غیرعامل علاوه بر نصب بنر در سطح شهر و برگزاری دوره‌های آموزشی، ۱۸ برنامه زنده رادیو و تلویزیونی از شبکه استانی بر روی آنتن رفت.

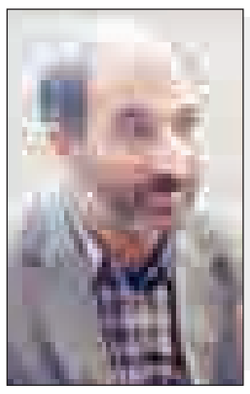

برابر تازه‌ترین آمار پزشکی قانونی استان

رتبه نخست تصادفات به مرگ درون‌شهری رسید

بنا بر آنچه پزشکی قانونی استان اعلام کرده، این‌بار جاده‌های درون‌شهری گوی سبقت را از جاده‌های برون‌شهری و پرتردد استان در آمار تلفات سوانح رانندگی گرفته‌اند. بر اساس این آمار در ٦ ماهه نخست سال ٩٤، میزان فوتی‌های جاده‌های درون‌شهری استان ۱۱ درصد افزایش داشته است در حالی که در این مدت جاده‌های برون‌شهری نسبت به سال گذشته کاهش داشته است. این آمار خبر از رویدادی قابل تأمل در استان دارد. اینکه با وجود تغییر نزولی تصادفات در جاده‌های برون‌شهری، حالا رانندگان جاده‌های درون‌شهری‌اند که دست به خطر زده‌اند و تلفات می‌دهند.
رانندگانی که اکثریت آن را باید از درون استان دانست و این‌بار نمی‌توان تقصیر را به گردن مسافران و خودروهای عبوری از استان انداخت. این آمار یعنی تأیید سخنان چندی پیش یکی از مسئولان استان که دقت بیشتر در آموزش رانندگان تأکید کرده بود.
محمودرضا عراقی در شورای ترافیک استان در شهریورماه گفته بود که «کارهای انجام گرفته برای اصلاح فرهنگ ترافیکی ناکافی است».
این گفته‌ها با آماری که دیروز مدیرکل پزشکی قانونی استان اعلام کرده همخوانی آشکاری دارد و آن نیاز مبرم تحول در آموزش‌های رانندگان استان است.
رانندگانی که در برهم‌ریختگی نظم شهری و امنیت جاده‌ای عاملیتی انکارناشدنی دارند. آمارهای دیگر مدیرکل پزشکی قانونی هرچند در جاده‌های برون‌شهری خبر از تحول ندارد اما در همین ٦ ماهه نخست سال که بیشترین تردد در جاده‌های استان وجود دارد امیدوارکننده و ۲ درصدی کاهش تلفات را نشان می‌دهد.

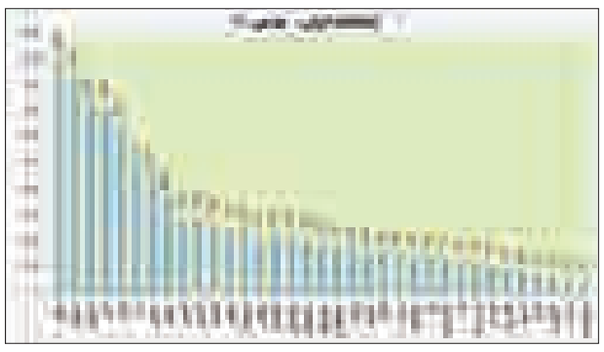

جاده‌های درون‌شهری بیشترین تلفات را دادند

امسال حوادث رانندگی در استان ۳۰٦ نفر را به کام مرگ فرستاده است.
مدیرکل پزشکی قانونی استان همدان با اعلام این عدد و در قیاس آمار اعلامی با سال گذشته نکاتی را بیان کرد: علی‌احسان‌صالح به فارس گفته که بر اساس آمار از نظر جنسیت ۲۲۳ نفر از جان‌باختگان سوانح رانندگی همدان مرد و ۸۳ نفر نیز زن بودند.
وی بیان کرد: ۲۱۸ نفر در جاده‌های برون‌شهری، ۵۰ نفر در درون‌شهری، ۱۱ نفر در مسیرهای خاکی و روستایی و ۲۷ نفر در سایر محدوده‌ها جان باختند.
مدیرکل پزشکی قانونی همچنین از کاهش یک درصدی شمار متوفیان سوانح رانندگی در ٦ ماه نخست امسال خبر داد و گفت: تحلیل داده‌های آماری گویای کاهش دو درصدی متوفیان سوانح برون‌شهری و افزایش ۱۱ درصدی متوفیان سوانح رانندگی در مسیرهای درون‌شهری و کاهش ۱۵درصدی در مسیرهای فرعی شامل خاکی و روستایی است.
صالح اظهار کرد: ٤ هزار و ۱۹۵ نفر در این مدت در سوانح رانندگی همدان مجروح شدند که از نظر جنسیت ۲ هزار و ۹٤۸ نفر از آنها مرد و هزار و ۲٤۷ نفر زن هستند.
مدیرکل پزشکی قانونی استان همدان از افزایش یک درصدی شمار مجروحان سوانح رانندگی در مدت یاد شده امسال خبر داد و گفت: ٤ هزار و ۱۷۱ نفر در مدت مشابه سال گذشته در سوانح رانندگی درون‌شهری و برون‌شهری این استان مجروح شدند.
وی بیان کرد: استان همدان کریدور ارتباطی استان‌های غربی به مرکز کشور بوده و بیشترین میزان تردد از مسیرهای این استان انجام می‌شود.

در نشست مدیران تشکل‌های بخش‌های خصوصی با مدیران امور مالیاتی استان مطرح شد

کمک‌های مالیاتی برای حیات بخش خصوصی و کارآفرینان باشد

هفته گذشته نشست مدیران تشکل‌های بخش‌های خصوصی با مدیران امور مالیاتی استان با موضوع نحوه پیگیری امور مالیاتی و رفع موانع تولید و کارآفرینی در بخش‌های خصوصی استان در حوزه مالیاتی و ارزش افزوده برگزار شد.
این نشست با حضور مدیرکل امور مالیاتی استان، رئیس وقت اتاق صنعت، معدن و تجارت، رئیس کانون کارآفرینان استان و تعدادی از کارآفرینان استان و کارشناس کانون برگزار شد.
مدیرکل امور مالیاتی استان در این نشست به اخذ مالیات از شرکت‌های بخش خصوصی اشاره کرد و به ضرورت پرداخت مالیات و همکاری و همدلی بخش خصوصی تأکید کرد.
محمد خلیفه از شفاف‌سازی به عنوان وظیفه خطیر اداره مالیات در ایران سخن گفت و افزود: واقعی‌سازی و هماهنگی دفاتر حساب کارآفرینان و اظهارنامه‌ها باید مدنظر قرار گیرد.
وی با بیان اینکه ۹۰ درصد هزینه‌های کشورهای پیشرفته از مالیات می‌گذرد، گفت: مسئولان و نمایندگان باید مدافع این موضوع باشند.
خلیفه ادامه داد: در شرایطی که برقراری ارتباط حرف اول را می‌زند، اداره کل مالیاتی با سایر ادارات و بخش‌های خصوصی ارتباط خوبی برقرار کرده است.
وی همچنین بر تعامل بخش مالیاتی و خصوصی تأکید کرد و گفت: حتی‌الامکان برای احیای بخش خصوصی و رفع موانع آنها گام خواهیم برداشت.

نصرتا... طاقتی‌احسن رئیس کانون کارآفرینان استان همدان نیز در این نشست خواستار کمک‌های مالیات برای حیات بخش خصوصی، کارآفرینان و چرخش بخش خصوصی شد.
رئیس اتاق تعاون استان همدان هم اظهار کرد: یک تصمیم مالیاتی می‌تواند هنجاری را به یک ناهنجاری اجتماعی تبدیل کند.
به گفته رحمان نادی موضوع مالیات در حوزه اقتصاد حساس است و تصمیم‌گیری باید بر اساس شرایط خاص باشد.
وی با اشاره به نوسانات اقتصادی سال ۹۱ اظهار کرد: در کشور ۸۰ درصد اقتصاد در دست بخش دولتی، ۱۱ درصد بخش خصوصی و ٦ درصد بخش تعاونی است و علی‌رغم تصمیمات خوبی که در اتاق‌های مختلف حتی با مساعدت مقامات استان گرفته می‌شود اما متأسفانه در اجرا با بن‌بست مواجه هستیم.
نادی با بیان اینکه گوش شنوایی برای بخش خصوصی وجود ندارد، گفت: در برخی موارد از کارآفرینان ما درخواست می‌شود که در کشورهای همسایه مشابه ایران واحدهای تولیدی ایجاد شود اما با وجود برخی موانع این کار امکان‌پذیر نیست.
وی با بیان اینکه ارتباط اداره مالیات با بخش خصوصی باید یک تعامل دوطرفه باشد خواستار کمک به واحدهایی شد که در اثر فشار مالیاتی در صدد تعطیلی هستند.

کارآفرینان علاقمند به ایجاد اشتغال و چرخاندن چرخ تولید هستند

در ادامه رئیس وقت اتاق صنعت، معدن و تجارت نیز اظهار کرد: بخش خصوصی راهکار برون‌رفت از مشکلات اقتصادی کشور است.
حسین میرابیان افزود: اگر خواستار اقتصاد پویا هستیم باید جهت اقتصاد را به سمت ۱۱ درصد بخش خصوصی و ٦ درصد تعاونی سوق دهیم همچنین باید تلاش کنیم بخش خصوصی دوام و بقا پیدا کند.
وی گفت: باید کارآفرین‌ها و بخش خصوصی یکدیگر را باور کنند؛ چراکه ما کارآفرینان مدافع حقوق دولت هستیم.
میرابیان ادامه داد: کارآفرینان علاقمند به ایجاد اشتغال و چرخاندن چرخ تولید هستند و با وجود تمام مشکلات و موانع موجود به فعالیت خود ادامه می‌دهند.
وی با بیان اینکه موفقیت و پویایی در بخش خصوصی است خواستار اصلاح سیستم راستی‌آزمایی دفاتر کارآفرینان شد.
معاون درآمدهای مالیاتی استان همدان نیز در این نشست اظهار کرد: سیاست کلی اداره مالیات حل مشکل در درون خود اداره مالیاتی است.
شیرویه جعفری‌نسب، بر حفظ شأن و حرمت تولیدکننده در جریان بررسی‌های مالیاتی تأکید کرد.
محمد دلشادی معاون مالیات بر ارزش افزوده استان نیز در این نشست گفت: امروزه کارآفرینی یکی از دغدغه‌های اصلی بسیاری از مدیران سازمان‌ها محسوب می‌شود. استفاده از افکار و ایده‌های نوآور کارکنان و کارآفرین می‌تواند منشأ تحولات عظیمی در سازمان‌ها و نیز به حرکت درآوردن چرخ‌های توسعه اقتصادی کشور شود.
در این نشست، اداره امور مالیاتی تعهد کرد پیشنهادات کارآفرینان در حوزه مالیاتی را در جلسات مرتبط مطرح نماید همچنین پیشنهاداتی در خصوص رفع تکلیف مالیاتی رخ داده شده برای کارآفرینان مطرح شد.

احداث مرکز غربالگری سرطان در ۳ بیمارستان استان

رئیس دانشگاه علوم پزشکی همدان از احداث مرکز غربالگری سرطان در ۳ بیمارستان این استان خبر داد.
به گزارش باشگاه خبرنگاران جوان، حبیبا... موسوی بهار گفت: این مراکز در بیمارستان امام رضا(ع) کبودراهنگ، بیمارستان مهر ملایر و مرکز آموزشی درمانی بعثت همدان احداث می‌شود.
وی افزود: با توجه به اینکه استان همدان مرکز درمان سرطان ندارد، در سفر اخیر هیأت دولت به استان همدان مجوز احداث مراکز درمانی سرطان از وزیر بهداشت، درمان و آموزش پزشکی دریافت شد و امید است عملیات اجرایی آن در سالجاری آغاز شود و در دولت یازدهم به بهره‌برداری برسد.
موسوی‌بهار گفت: این مراکز به شکل تشخیصی و درمانی ساخته می‌شود و افرادی که فاکتورهای خطر دارند به این مراکز مراجعه می‌کنند.
وی افزود: نخستین حرف در بیماری سرطان تشخیص است و اگر سریع تشخیص داده شود صددرصد قابل درمان است.
رئیس دانشگاه علوم پزشکی همدان با تأکید بر اینکه خوشبختانه آمار سرطان در استان همدان تقریباً از هر کشوری پایین‌تر است، اظهار کرد: اعتبار پیش‌بینی شده برای این مراکز به ازای هر مترمربع ۲میلیون تومان است.

ارتباط با سرویس خبر
khabar@hamedanpayam.com

وعده

■ استقرار ایستگاه سینوپتیک هواشناسی در بهار در آینده‌ای نزدیک
(فرماندار بهار؛ فارس ۹۴/۰۸/۱۱)

یادداشت

ایرانی می‌داند که باید کالای ایرانی بخرد، اما...

» مهدی ناصرنژاد

بحث استفاده یا بهتر است بگوییم اعتماد به کالای ایرانی این روزها با شیب فزاینده‌ای مورد توجه افکار عمومی و بیشتر از آن فضای رسانه‌ای کشورمان قرار دارد.
بدون شک هیچ لذتی برای شهروند یک کشور بالاتر از این نیست که با قوت قلب اعلام کند از کالا و تولیدات کشور خودش استفاده می‌کند و به کالای وطن کاملاً اعتماد دارد.
ایران با قدمت چند هزار ساله خود در همه ادوار تاریخ به غیر از سده‌های معدودی که دچار حکومت ملوک طوایفی بوده، سر به آسمان افتخار و آقایی ساییده و بخش‌های مهمی از آسیا را در حیطه اختیار خود داشته است و بنابراین تجارت و مبادله کالا و صدور محصولات ایرانی به اقصی‌نقاط جهان رویکرد تازه‌ای نیست.
چه در دوران‌های نه چندان دور و این زمان که صنایع دستی کشورمان از جمله فرش دست‌باف ایرانی و منسوج حرف اول را در دنیا می‌زند، در دوران رنسانس صنعتی اروپا و آسیای شرق دور باز هم به لحاظ همان بی‌کفایتی‌های حکومت‌های وقت، نتوانستیم همپای کشورهای صنعتی باشیم و تن به وابستگی دادیم.
چشم‌بسته برای هرگونه کالای خارجی پول دادیم و با تفاخر غافلانه‌ای داشته‌های خود با مارک بیگانگان را به رخ هم می‌کشیدیم و در چنین بی‌خبری جاعلانه‌ای معدود صنایع و تولیدات مشابه داخلی که نم‌نم می‌خواست قد بکشد در سایه اندک مارک‌های وارداتی از حرکت ایستاد و درجا زد. امروز به لطف تحولات عظیم انقلاب اسلامی و تولد اندیشه‌های نو در علوم و فناوری جوان‌های ایرانی، فرهنگ مصرف نیز می‌رود تا در جامعه متحول گردد. امروز از سویی کشورهای سازنده با مارک‌های معروف قبلی امتیاز تولیدات خود را برای سودجویی بیشتر به کشورهای دورتر و تازه به دوران رسیده‌ها سپرده‌اند.
دیگر کالای اصلی با مارک فلان کشورهای اروپایی یا فلان کشورهای آسیای شرقی نه تنها در کشور خودمان بلکه در بسیاری از کشورهای پیشرفته نیز یافت نمی‌شود و واژه بازار مشترک جای هر مارک شناخته شده‌ای را گرفته است.
بازار مشترک هم به چند کشور و چند ملیت تقسیم می‌شود که همه از هم کپی‌برداری می‌کنند و سرآمد تمام این کشورها چین است که در کپی‌برداری دست تمام رقبای خود را از پشت بسته و کودکان ایرانی هم به این موضوع واقف شده‌اند.
روزگاری در اوج رونق صنایع دستی ایران صنعتگران ما خلاقیت‌هایی به خرج می‌دادند و تولیداتی داشتندکه با گذشت چندین قرن صاحبان صنایع نوین را انگشت به دهان باقی می‌گذارد.
مناره‌های جنبان و حمام شیخ بهایی در اصفهان، شبکه آبرسانی در باغ فین کاشان یا همین خرابه‌های تپه هگمتانه خودمان و مصداق قابل لمس‌تر، قفل و کلیدهایی که برای انواع در و صندوق و صندوقچه‌های بزرگ و کوچک توسط صنعتگران دست ایرانی ساخته می‌شد و کمتر رند و سارقی قادر به رمزگشایی از آن می‌شد. اما مدرن‌ترین قفل ابزار و یراق بازار مشترکی‌ها با یک سوزن ته‌گرد یا گیر سر زنانه بی‌اثر می‌شود. اینگونه کالا و اینگونه واردات عوام‌پسند نان همان شهرت قدیمی‌ترهای خود را می‌خورند و مظلوم و مهجور آن تولیدکننده ایرانی است که البسه و کفش و انواع مصنوعاتش با بهترین کیفیت اما در غفلت و ناخودآگاهی با مارک خارجی در بازار به چند برابر فروش می‌رود.
اینجا دیگر باید گفت: «از ماست که بر ماست». خودمان چوب حراج و انگ بی‌کیفیتی و بی‌لیاقتی بر داشته‌هایمان می‌زنیم. در فضای اجنبی‌زدگی که معدودی برایمان به وجود آورده‌اند غوطه می‌خوریم.
به صراحت باید گفت انگ بی‌اعتمادی را هم برخی از تولیدکنندگان که نه بلکه سلف‌خرها به کالای ایرانی می‌زنند و بعضاً با بدسلیقگی و ناخن‌خشکی و بدتر از همه ناآگاهی تمام اعتبار و اندوخته‌های خویش را به بهای اندک سودی بیشتر به تاراج می‌دهند.
امروز تولیدکننده ایرانی باید بیشتر از هر زمان دیگر با آینده‌نگری و قناعت به سودی کمتر اما پایدار جنس مرغوب‌تر و شسته و رفته‌تری به دست مشتریان خود بدهند. امروز مصرف‌کننده ایرانی نیازمند اعتماد بیشتر به تولیدکننده خود می‌باشد.
قطعاً هر انسان عاقل می‌داند و نیازی به تکرار نیست که جامعه زنجیروار به هم وابسته است. با هر دست بدهی با همان دست پس می‌گیری.

الوو پیام

ایمیل ——— mardomi@hamedanpayam.com
پیامک ——— ۱۰۰۰۶۰۶۶
تلفن و پیام‌گیر ——— ۳۸۲۷۹۰۴۰ - ۰۸۱

مخاطبان فرهیخته و گرامی ستون الو پیام از این پس می توانند در فصل جدید از پردازش نظراتشان در روزنامه به عنوان خبرنگار به ارسال اخبارشفاهی ، مشاهدات و تصاویر جالب توجه و نکته دار از سطح شهر و ارسال نکته نظرات به شکل نامه اقدام کنند. این مشارکت می تواند روزنامه را بیشتر به سمت مطالب دلخواه و مورد پسند مخاطبان راهنمایی کند.
خوانندگان گرامی می توانند با کانالهای ارتباطی روزنامه با ستون الو پیام ارتباط بر قرار کرده و نظرات و مشاهدات و تصاویر خود را در اختیار ما قرار دهند.

چرا در پیاده‌روهای شهر همدان شهرداری صندلی نمی‌گذارد. مخصوصاً در خیابان‌ها و میدان‌های اصلی سالمندان و زنان که مراجعه می‌کنند جایی برای استراحت و توقت ندارند. مثلاً ما پایتخت تاریخ و تمدنیم.
شهرهای شیراز، اصفهان و یا حتی سنندج و شمال این امکانات را سال‌هاست که تأمین کرده‌اند اما در همدان سازمان زیباسازی شهرداری کاری برای این موضوع نکرده است. در آیین‌های بزرگ مثل عزاداری‌ها یا جشن‌ها نیاز است که چنین امکاناتی باشد.
آقاحبیبی

روز شنبه خودروی خودم را پس از خط مشخص شده در سیزده‌خانه ایستگاه اتوبوس پارک کرده بودم که پلیس راهنمایی‌ورانندگی جریمه کرده است.
بهتر نیست پلیس نسبت به جریمه خودروهایی که بیش از چندین ساعت و گاهی از صبح تا عصر کنار خیابان پارک می‌شوند اقدام کند تا هم محل پارک برای دیگران مهیا شود و هم فرهنگ استفاده از خودروهای عمومی تقویت شود. با این کار کسانی که کوتاه‌مدت کار دارند هم سرگردان پیدا کردن جای پارک یا پارکینگ نمی‌شوند تا درنهایت جریمه شوند.
۰۹۱۸***۷۱۳۴

در برخی از نقاط شهر امکانات خوبی برای ساکنان فراهم شده مثل فرهنگسرا یا پارک. اما برخی از نقاط با وجود اینکه فقیرنشین‌اند رسیدگی نشده است. منطقه خضر یا خضریان از ابتدای ورودی آن مشخص است که رسیدگی نشده است. خواهش داریم به این مناطق از شهر کمک بیشتری شود.
سیاحی از همدان

خبر

انعقاد تفاهم‌نامه آموزشی بین فنی‌وحرفه‌ای و سازمان سما

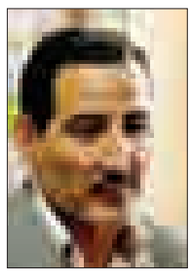

اداره‌کل آموزش فنی‌وحرفه‌ای استان همدان با هدف برآوردن نیاز استان با اداره کل و سازمان سما تفاهم‌نامه همکاری امضا کرده است.
مدیرکل آموزش فنی‌وحرفه‌ای استان همدان در این ارتباط و در خصوص تعهدات اداره کل آموزش فنی‌وحرفه‌ای استان گفت: در اختیار قرار دادن کارگاه و امکانات اداره کل و مراکز فنی‌وحرفه‌ای بر اساس قراردادهای آموزشی بین اداره کل و معاونت سما، برگزاری آزمون و ارائه گواهینامه به فراگیران معرفی شده از سوی معاونت سما پس از قبولی بر اساس ضوابط سازمان، ایجاد زمینه مناسب برای استفاده از استادان سما دارای صلاحیت فنی و ابلاغ مربیگری برای ایشان طبق مقررات و ضوابط سازمان، تهیه بانک اطلاعاتی از فراگیران به منظور رهگیری تأثیر آموزش‌های فنی‌وحرفه‌ای در ایجاد اشتغال دانشجویان و دانش‌آموختگان و... از جمله تعهدات این اداره‌کل در تفاهم‌نامه است.
به گزارش روابط عمومی اداره کل آموزش فنی‌وحرفه‌ای استان همدان، علیرضا مهرابی بیان کرد: علاوه بر همکاری‌های ۲ دستگاه در اجرای دوره‌های آموزشی، برگزاری آزمون پایان دوره و صدور گواهینامه برای قبول شدگان نیز از تعهدات این اداره کل است.
وی ابراز امیدواری کرد، با اجرایی شدن این تفاهم‌نامه و برگزاری دوره‌های آموزش مهارتی گام مؤثری برای برآوردن نیاز استان به منابع انسانی توانمند و کارآمد و دارای تجربه فنی مهارتی و حرفه‌ای، استفاده از توان و ظرفیت‌های علمی موجود اداره کل و سازمان سما برداشته شود.
لازم به ذکر است اداره‌کل فنی‌وحرفه‌ای استان همدان در اجلاس نماز و تربیت که با حضور حجت‌الاسلام محسن قرائتی رئیس ستاد اقامه نماز کشور در همدان برگزار شد نیز به لحاظ اثرگذاری در حوزه تربیت نیروهای ماهر و توانمند مورد تمجید قرار گرفت.

پیام تاریخ، تمدن و فرهنگ مادستان
The Message Of Madestan's History & Civilization & Culture
روزنامه همدان پیام
۴
سه شنبه ● ۱۲ آبان‌ماه ۱۳۹۴ ● شماره ۲۴۸۹
ایران و جهان
siasat@hamedanpayam.com

بین‌الملل

درخواست آزادی فوری شیخ علی سلمان

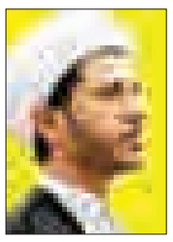

سازمان عفو بین الملل بار دیگر خواستار آزادی فوری و بی‌قید و شـرط شـیخ علی سـلمان و لغو اتهامات نسبت داده شده علیه وی شد.
به گزارش پایـگاه اینترنتی الوفاق، سـازمان مزبور گفت: شیخ علی سلمان در یک محاکمه ناعادلانه به ٤ سال زندان محکوم شد و جلسات استیناف در مورد حکم صادر شده همچنان ادامه دارد. دومین جلسه استیناف در تاریخ ١٤ اکتبر ٢٠١٥ در منامه برگزار شد.
سازمان عفو بین‌الملل خاطرنشان کرد: قاضی بیدادگاه از ارائه سخنرانی‌های ضبط شده شیخ علی سـلمان جلوگیری کرد؛ زیرا سخنرانی‌های وی بی‌پایه و اساس بودن اتهامات نسبت داده علیه وی را به اثبات می‌رسانند.

خبر

مذاکرات هسته‌ای در هیچ جا از چارچوب خارج نشد

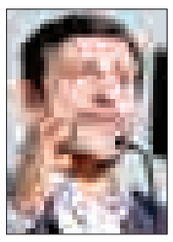

عضو مجمع تشخیص مصلحت نظام از تلاش‌ها و زحمات تیم دیپلماسـی برای احقاق حقوق مردم برحسب توانایی‌هایشان تقدیر کرد و گفت: مذاکرات محدود بـود و در هیچ جا از چارچوب خود خارج نشد.
به گزارش ایرنا، محمدحسین صفارهرندی افزود: برجام واقعیتی که هرچه بوده کاسـتی و ضعف ها در کنار نقاط قوت به جایی رسیده است و به قانون تبدیل شده که شورای نگهبان بر آن مهر تأیید زده و مقام معظم رهبری با قبولی مشروط آن را پذیرفته اسـت. هرندی افزود : تلاش و تقلا برای نزدیک شدن به آمریکا، اضمحلال و تباهی به دنبال دارد.

خبر

ایران و اسرائیل در حال جنگ تکنولوژیک

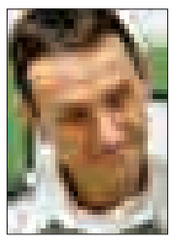

رئیس شعبه اطلاعات و امنیت ارتش صهیونیستی (امان) در یک نشست تأکید کرد که «اسراییل و ایران امروز در حال جنگ تکنولوژیک هسـتند و ایران به سرعت در حال پیشرفت است».
به گزارش ایرنا، «هرتسی هلوی» ژنرال صهیونیست بـا کم‌ارزش خوانـدن برخی ارزیابی‌های امنیتی در این نشسـت گفت: اگر از من سؤال شـود، آیا ایران و اسراییل در ١٠ سال آینده وارد جنگ خواهند شد، در پاسـخی غافلگیرکننده و شـگفت‌آور خواهم گفت که ما الان هم در حال جنگ هستیم. سخنان هلوی در یک نشست خصوصی در روزنامه صهیونیستی هاآرتص منتشر شده است.

تحلیل

زمان اندک تا انتخابات و حرکت لاک‌پشتی جناح‌های سیاسی

با نزدیک‌شـدن به زمان برگزاری انتخابات دهمین دوره مجلس شـورای اسلامی، فعالیت لاک‌پشتی جریان‌های سیاسی برای به‌دست آوردن اکثریت کرسی‌های مجلس آغاز شده است. در این بین هرچند راهبردهای انتخاباتی مشـخص شده اسـت، اما نحوه چینش نیروها و آرایش سیاسـی دو جریان اصلاحـات و اصولگرایی هنوز با ابهام روبه‌رو است.
به گزارش ایسنا، اصلاح‌طلبان و اصولگرایان در این مقطع به ضرورت فعالیـت داخل یک جبهه پی برده‌انـد و اصلاح‌طلبان به دنبال ایجاد «شورای سیاسـتگذاری انتخاباتی اصلاح‌طلبان» و اصولگرایان هم به دنبال تشکیل «شورای هماهنگی اصولگرایان» هستند. اما فاصله تبدیل ایده به محصول در هر دو جریان به کندی پیش می‌رود و هنوز خبری از تشکیل این شورا یا جبهه نیست. چندماه پیش بود که ناطق‌نوری به خاطر همین کندی فعالیت‌های انتخاباتی لب به اعتراض گشوده بود و از فعالان سیاسی دو جریان خواسته بود جدی‌تر مسأله انتخابات را دنبال کنند. البته در مقایسه دو جریان اصلاحات و اصولگرایی به این نتیجه می‌رسیم که اصلاحات یکی دو قدم از اصولگرایان پیش افتاده و منسجم‌تر حرکت می‌کند.

تلاش اصلاح‌طلبان برای بازکردن گره با دست

اصلاح‌طلبان پیش از این دو تشـکل به نام «شورای هماهنگی جبهه اصلاحات» و «شورای مشـورتی» تشکیل داده‌اند. شورای هماهنگی جبهه اصلاحات متشـکل از ٢١ دبیرکل احزاب اصلاح‌طلب است و شـخصیتی حقوقی دارد. رئیس این شورا به صورت دوره‌ای انتخاب شـده و فقط دو ماه مسئولیت این شـورا را به عهده دارد. هم‌اکنون علی‌محمد غریبانی ریاسـت دوره‌ای این شورا را به عهده دارد و قرار است بزودی ریاست شـورای هماهنگی جبهه اصلاحات به آیتا... موسوی تبریزی سپرده شود. در طرف دیگر «شورای مشورتی» رئیس دولت اصلاحات متشـکل از افراد حقیقی بـوده که «کمیته راهبردی انتخابـات» زیرمجموعه این شـورا اسـت و ریاسـت آن به عهده حجت‌الاسلام والمسلمین موسوی‌لاری است. البته اصلاح‌طلبانی هم هستند که عضو هر دو شورا باشند.
ایـن دو مجموعه در پیشـبرد برنامه‌های انتخاباتـی اصلاح‌طلبان با یکدیگر دچار اصطکاک شـدند به‌گونه‌ای کـه احزاب اصلاح‌طلب اعتراض کردند که افراد حقیقی، نقش آنها را کمرنگ کرده‌اند. هرچند اصلاح‌طلبان توانسـتند با برگزاری چند جلسه مشترک میان اعضای شـورای هماهنگی و کمیته راهبردی تا حـدودی از بروز اختلافات بیشتر جلوگیری کنند اما بالاخره به این نتیجه رسیدند که به یک نهاد جدید برای تجمیع فعایت‌های انتخاباتی نیاز دارند.
ظاهـرا غریبانی ایده تشـکیل «شـورای سیاسـتگذاری انتخاباتی اصلاح‌طلبـان» را بـه رئیس دولـت اصلاحات ارائـه می‌کند که با موافقت وی هم همراه می‌شود. نخستین جلسه شورای سیاستگذاری انتخاباتـی اصلاح‌طلبان هم به فاصلـه کوتاهی پس از اعلام موافقت سـیدمحمد خاتمی برگزار شد و در این جلسـه محمدرضا عارف، علی‌محمد غریبانی و حجت‌الاسـلام موسوی لاری به عنوان اعضای هیأت‌رئیسـه موقت این شورا تعیین شده و قرار شد که هیأت رئیسه موقت، آیین‌نامه شورای سیاستگذاری انتخاباتی اصلاح‌طلبان را تدوین کند و در جلسـه بعد این آیین‌نامه به بحث گذاشته و تصویب شود. در آن جلسـه، اعضای کمیته راهبردی، دبیران کل شورای هماهنگی جبهه اصلاحات، نمایندگان حزب ندای ایرانیان، اتحاد ملت، اعتدال و توسعه و مجمع ایثارگران انقلاب اسلامی حضور داشتند.
از همان ابتدا بیان می‌شـد که عارف ریاسـت این شـورا را بر عهده خواهد گرفت اما عارف در نخسـتین جلسه شـورای سیاستگذاری انتخاباتی اصلاح‌طلبان شـرکت نکرد. عزتا... تقواییان درباره علت حضور نیافتن عارف در آن جلسـه گفته بود که «عارف با هماهنگی قبلی به جلسـه نیامـد و پیغام داد که تابع تصمیمات جمع اسـت.»
غریبانی رئیس دوره‌ای شـورای هماهنگی جبهه اصلاحات هم گفته است که «اعضای شورای سیاستگذاری اصلاح‌طلبان در مورد ریاست آقای عارف بر این شورا اجماع صد درصدی دارند اما قبل از انتخاب رئیس شـورا، باید آیین‌نامه اجرایی داخلی داشـته باشیم، بنابراین به همین دلیل انتخاب ریاست شورای عالی سیاستگذاری اصلاح‌طلبان به پس از تصویب آئین‌نامه موکول شده است. » البته غریبانی پیش از بیان صحبت‌های ذکر شـده گفته بود که پیش‌شرط ریاست عارف، اعلام کاندیداتوری وی و رأی اعضا است و چون عارف فعلاً برنامه‌ای برای اعلام رسمی نامزدی برای انتخابات ندارد، در آن جلسه حضور نیافته بود. در هر صورت هنوز نه آیین‌نامه این شـورا تهیه شده و نه هنوز رئیس آن. به نظر می‌رسـد اصلاح‌طلبان دیگر وقتی برای تلف کردن ندارند و باید سرعت فعالیت خود را افزایش دهند.

کلاف سردرگم اصولگرایان

شـاید اصولگرایان هنوز نتوانسته‌اند اختلافات سـال ٩٢ را کنار بگذارند و چند قدمی از رقیب خود عقب هسـتند. هرچند تقریباً اکثریت اصولگرایان به اشتباهات خود در گذشـته پی برده‌اند اما در مرحله «گذار از اشتباهات» گیر کرده‌اند. محمدرضا باهنر که اکنون علاوه بر نایب‌رئیس مجلس شورای اسـلامی، عهده‌دار ریاسـت جبهه پیروان خط امام و رهبری را هم بر عهده دارد و در غیـاب مرحوم عسـکراولادی و آیـتا... مهدوی‌کنی، خود را از بزرگان اصولگرایی می‌داند گفته است که نباید مجلس بعدی حتی به دست اصلاح‌طلبان معتدل بیفتد یا حجت‌الاسلام سیدرضا تقوی، مجلس شورای اسـلامی را به گلوگاهی حساس و تنگه احد تشـبیه و تأکید کرده که مبادا مجلس آینده از دسـت اصولگرایان خارج شـود. در واقـع اصولگرایان به ضرورت وحدت پی برده‌اند اما هنوز نتوانسته‌اند وحدت خود را عملی کنند.
در جبهـه اصولگرایـی مدت‌هاسـت کـه مؤتلفه اسـلامی ندای وحدت‌گرایی سـر می‌دهد اما دستاورد چندانی از تلاش‌هایش ندیده است. مؤتلفه توانسته پایداری و ایثارگران را به پای میز مذاکره بکشاند اما ظاهراً جبهه پیروان با فراکسیون رهروان دیدگاه خوبی نسبت به این جلسات ندارد. جدایی و فاصله زیاد علی لاریجانی با پایداری‌ها را در تصویب برجام در مجلس به خوبی قابل مشاهده است.

رئیس‌جمهوری در همایش سفرا و رؤسای دفاتر و نمایندگی‌های ایران در خارج از کشور:

برجام الگویی جهانی برای حل مشکلات است

▪ احترام جهان به دیپلمات‌های ما، احترام به عظمت ملت ایران است

رئیس‌جمهـوری، نقش سـفرا را به عنـوان نماینـدگان ملت بـرای تحقق اهداف نظام مقدس جمهوری اسـلامی ایران بسـیار تأثیرگذار دانست و تصریح کرد: وزارت خارجه باید با ادامه عملکرد هوشمندانه خود راه را برای روابط بهتر با جهان ضمن حفظ اصـول، بیش از پیش گشوده و با منطق و استدلال، چهره واقعی جمهوری اسلامی ایران را در جهان ارائه کند.
به گـزارش پایگاه اطلاع‌رسـانی دولت، حجت‌الاسلام والمسلمین حسن روحانی در همایـش سـفرا و رؤسـای دفاتر و نمایندگی‌های جمهوری اسـلامی ایران در خارج از کشـور اظهارداشت: امروز؛ وزارت خارجه تبلور اسـتقلال، منطق و قدرت ملی اسـت و به هر میزان که کادر وزارت خارجه، ورزیده‌تر و سازماندهی آنان هوشـمندانه‌تر باشد و برنامه‌ریزی‌ها بـر مبنای اهداف نظـام و واقعیت جهان و نحوه تأثیرگذاری سـخن و رفتار ما بر افکار عمومی باشـد، بهتـر می‌توانیم به اهداف خود دست یابیم.
رئیس‌جمهوری در بخش دیگری از سخنان خود با اشاره به اینکه «عقب‌نشینی از اصول، راهی در دسـتگاه دیپلماسی ندارد»، گفت: احترام جهان به دیپلمات‌های ما، احترام به عظمت ملت ایران اسـت و امروز وزارت خارجه در قلوب ملـت ما جایگاه ویژه‌ای دارد. روحانی با اشـاره بـه اینکه قدرت سیاسی در تعامل سازنده با جهان خود را به رخ جهانیان می‌کشد، افزود: تنها تعامل برد-برد به نتیجه می‌رسد، اما باید در این تعامل مراقب چارچوب‌ها و اصول خود باشیم و نباید از اصول و هویت دینی، ملی و عزت خود کوتاه بیاییم.
رئیس شورای عالی امنیت ملی اظهار کرد: اگر تعامل سـازنده با جهان به خوبی و با حفظ اصول انجام بگیرد، قدرت سیاست خارجی تبلور بیشتری پیدا خواهد کرد.
رئیس‌جمهوری با تأکید بر این که «برجام پیروزی عظیم سیاسی ملت ایران است»، اظهـار کرد: با شـکرگزاری این پیروزی اسـت که نعمت خدا افزون می‌شود. این دسـتاورد نه متعلق به دولـت یازدهم یا وزارت امـور خارجه بلکه متعلق به ملت بزرگ و شایسته ایران اسلامی است.
روحانی در تشریح دستاورد بزرگ کشور در عرصه هسـته‌ای و سیاسـت خارجی و بـا تأکید بر اینکه وزیـر خارجه و تیم مذاکره‌کننده فرزندان سربلند و قاطع ملت ایران و از بهترین سـرمایه‌های مدیریتی کشور هستند، بیان کرد: واداشتن شورای امنیت به لغو ٦ قطعنامه ظالمانه و همچنین تثبیت و ارتقای حقوق هسته‌ای، پیروزی تاریخی ملت ایران است.
رئیس‌جمهوری ادامه داد: این توفیق از آن ملت ایران بود که آن را در خرداد سـال ٩٢ تحـت عنوان تعامل سـازنده در یک رقابت آزاد مـورد تأیید قرار داد و اعلام کرد که معنای انقلابـی بودن باور عملی به اسـتقلال، آزادی و جمهوری اسلامی است.
رئیس‌جمهوری با ابراز امیدواری نسبت به این که با اجرای برجام در عرصه سیاست خارجی و اقتصاد تحولی ایجاد شـده و مردم از ثمرات آن بیشـتر بهره‌مند شوند، گفت: ما مطابق با چارچوب‌های موجود و به‌ویژه ملاحظات مقـام معظم رهبری اجرای برجام را به پیش می‌بریم و تلاش ما برای آغاز مراحل اجرایی نیز ناشـی از آن اسـت که هزینه کمتری از جیب مردم در اثر تداوم تحریم‌ها صرف شود.
روحانی در ادامه سخنان خود اضافه کرد: تجربه برجام و رویکرد برد- برد که در آن طرف‌های مذاکره بتوانند احساس توفیق در مذاکـرات کنند، یـک الگو برای حل مشکلات در جهان است.
رئیس‌جمهـوری اظهار کـرد: در نتیجه برجام نه‌تنها حقوق هسته‌ای خود را حفظ کرده‌ایم بلکه با تأیید آن از جانب شورای امنیت سازمان ملل توانسته‌ایم این حقوق را ارتقا بخشیم.
روحانی تصریح کرد: همه این دستاوردها کاملاً عزتمندانه به دسـت آمـده و تیم هسته‌ای ما همواره سربلند و قاطع و البته با اتکا بر مبانی حقوقی و منطقی، حقوق ملت را پیگیری و اسـتیفا کرده‌اند و این نکته‌ای است که طرف‌های مذاکره‌کننده و حتی دشمنان ما به آن معترفند.
رئیس‌جمهوری تبدیـل برجام به الگویی برای حل مشکلات منطقه‌ای و بین‌المللی را خواسته بسـیاری از کشورهای دیگر عنوان کرد و گفت: امروز مسـائل بسیار مهمـی در منطقـه داریـم که هـر روز تداوم آنها فقـط به نفع رژیمی مثل رژیم صهیونیسـتی اسـت و اگر صلح، ثبات، امنیـت و آرامش یـک روز و حتی یک سـاعت زودتر در منطقه برقرار شود، این به ضرر رژیم صهیونیسـتی و به نفع همه ملت‌های منطقه است.
روحانی بـا تأکید بر اینکه "برای ما مهم اسـت که از ریخته شدن خون حتی یک بیگناه در منطقه پیشـگیری کنیم"، اظهار کرد: قبـلاً هم اعـلام کرده‌ایم حاضریم مذاکـره کنیم منوط به آن کـه نتیجه این مذاکـرات برقـراری ثبـات و امنیت در کشورهای منطقه باشد.
رئیس‌جمهـوری تصریـح کـرد: مـا در قبـال ریختن خون و آواره شـدن برادران مسلمانمان مسئولیم و نباید اجازه دهیم حتی خون یک بیگناه به زمین ریخته شود.
روحانـی در ادامـه با تحلیل شـرایط منطقه‌ای، خاطرنشـان سـاخت: جوانان کم‌تجربه در یکی از کشـورهای منطقه، با درشـت‌گویی در برابر بزرگان به جایی نخواهند رسید.
رئیس‌جمهوری با بیان اینکه شک نداریم مسـایل سـوریه، یمن و بحرین راه‌حل سیاسـی دارد و رسـیدن به این راه‌حل تنها با تعامل سـازنده امکان‌پذیر اسـت، با اشـاره به روند تحولات در یمن گفت: اگر نگاه عربسـتان در مسایل کلی منطقه به واقعیت‌ها نزدیک شـود و دسـت از مداخـلات بردارند، در شـرایط جدید بسیاری از معضلات از جمله در روابط را می‌توان حل‌وفصل کرد و بازگشت ریاض از مسـیر غلط، راه را برای همکاری باز خواهد کرد.
رئیس‌جمهـوری در بخـش دیگری از سـخنان خود در جمع سـفرا و رؤسای دفاتر نمایندگی جمهوری اسـلامی ایران در خارج از کشور با اشاره به بهره‌برداری اقتصادی در شرایط پسابرجام و در آینده پسـاتحریم، خاطر نشـان کرد: متأسفانه اقتصاد کشـور در دهه‌های گذشته بر پایه نفت بوده، اما امروز با توجه به آنچه برای دولت در سیاست‌های ابلاغی تعیین شده این اسـت که در برنامه ششم باید رشد ٨ درصدی داشـته باشـیم و دستیابی به این میزان رشـد نیازمند ١٥٠ میلیارد دلار سرمایه گذاری سالیانه است.
رئیس‌جمهـوری با بیـان اینکـه نتیجه مذاکرات هسـته‌ای، رژیم صهیونیستی را به منزوی‌ترین رژیم جهـان تبدیل کرد، خاطرنشـان کرد: امروز دنیـا می‌داند که حل بسیاری از مشکلات منطقه منوط به حضور ایران است.

سید حسن خمینی

دستگاه دیپلماسی در هیچ دوره‌ای به اندازه امروز مورد اعتماد مردم نبوده است

یـادگار امـام خمینی(ره) با اشـاره بـه علاقـه و اعتمـاد بی‌سـابقه مردم و مجموعه حاکمیت بـه وزیر امور خارجه و همکارانـش گفـت: کار بـزرگ، هم محبوبیت زیاد و هم سـختی‌های بزرگ دارد؛ همانطور که امام راحل ما نیز از دل مصایب به عظمت رسیدند.
به گزارش ایلنا، حجت‌الاسلام والمسلمین سـید حسـن خمینی در دیـدار با وزیر خارجه، مدیـران این وزارتخانه، سـفرا و مسـئولان نمایندگی‌هـای جمهـوری اسـلامی ایران در خارج از کشـور اظهار کرد: به جرأت می‌توان گفت که دسـتگاه سیاسـت خارجی ایران در هیچ دوره‌ای، به اندازه امروز مورد اعتماد مردم و جامعه اسلامیمان نبوده است.
وی بـا بیان اینکه اعتماد ملی به دسـتگاه دیپلماسی و شـخص وزیر امور خارجه سـرمایه‌ای بزرگ برای آنان فراهم کرده اسـت، افـزود: وقتی نظرات قشـرهای مختلـف جامعـه را می‌شـنویم، متوجه می‌شـویم که محبوبیت آقـای ظریف و اعتماد مـردم به توانایی ایشـان که طبعا اعتماد به همکاران ایشـان هم هسـت، بی‌سـابقه اسـت که توأمان بودن این دو (اعتمـاد و محبوبیت) نکته بسـیار مهمی است.
یادگار امام خمینی(ره) ادامه داد: در کنار این واقعیت، اعتماد مقام معظم رهبری نیز امر بسیار مهمی اسـت و من سراغ ندارم که ایشان در مورد هیچ مجموعه کارگزاری در نظام چنین تعابیری را داشته باشند؛ نمونه این تعابیـر را در دیدار رمضانی امسـال ایشان که چهار صفت مؤمن، متدین، غیور و انقلابـی را برای تیم مذاکره‌کننده به کار بردند، بیاناتشـان در دیدار اخیر و مقاطع مختلف دیگر می‌توان شنید.
سـید حسـن خمینی(ره) اعتماد مجموعه حاکمیت و مردم به سکانداران دیپلماسی کشـور را نعمتی بزرگ خواند و خطاب بـه آنـان گفت: امیـد بسـتن جامعه به توانایی‌های شـما مسئولیت را نزد خدا و خلق او بیشـتر می‌کند، زیـرا مردم انتظار دارنـد همت شـما، با توجه بـه تجربه چند دهـه کار در جمهوری اسـلامی به ثمر بنشـیند. وی سپس برخی هجمه‌ها به دستگاه سیاسـت خارجی کشور را مورد اشـاره قرار داد و با بیان اینکه ممکن است گل محبت مردم خار دشـنام را هم در پی داشته باشـد، به خاطره یکی از یاران امام اشـاره کرد و گفت: یکی از یاران امام نقل می‌کند که در سال‌های اول مبارزه یک روز صبح از پشت منزل ایشان عبور می‌کردم که اعلامیه‌ای حاوی ناسـزاهای فراوان به امام را مشـاهده کرد؛ وقتی وارد منزلشان شدم ایشان را در حال وضو گرفتن لب حوض دیدم؛ امام در حالی که از زیر ابرو مرا نگاه می‌کردند، متوجه شدند که آن برگه اعلامیه را در دست دارم، سپس گفتند خودم صبح وقتـی برای قدم زدن رفته بودم آن را دیدم اما آن را نکندم و سپس گفتند نهضت بدون فحش ندادن به جایی نمی‌رسد!
یادگار امام با بیان اینکه انسان باید توانایی خود را در مقابل چنین واقعیاتی بالا ببرد، افـزود: کار بزرگ، هـم محبوبیت زیاد و هم سـختی‌های بزرگ دارد؛ همانطور که امام راحل ما نیز از دل مصایب به عظمت رسـیدند. روزهایی بوده است که برخی یاران نزدیـک امام می‌گویند من و پدرت (مرحوم حاج سـید احمد خمینی) روزها در منزل امام در قم می‌نشسـتیم، اما یک نفر هم نمی‌آمد.
وی افزود: پیامبر اسـلام(ص) که عظمتی بالاتر از ایشـان در جهان وجود ندارد از مسیر سختی به این نتیجه رسیده است که قصه‌های تلخ آن را شنیده‌ایم.
سید حسن خمینی تصریح کرد: کار بزرگ سـختی‌های خـود را دارد امـا باید دلی بزرگ داشـت و تهمت‌هـا و هجمه‌ها را دل نگرفت؛ زیرا دنیا دو روز است و همه تمجیدها و هجمه‌ها از بین می‌رود.

صالحی: ایران اجرای برجام را آغاز کرده است

رئیس سـازمان انرژی اتمی ایران اعلام کـرد: ایران اجـرای برجام را با کاهش تعـدادی از سـانتریفیوژهای غنی‌سازی اورانیوم آغاز کرده است.
به گزارش خبرگـزاری تاس، علی‌اکبر صالحی رئیس سـازمان انـرژی اتمی ایران در گفت‌وگو با خبرگزاری کیودو ژاپن گفت: ما اقدامات مقدماتی را آغاز کرده‌ایم. وی افزود: ما در حال کاسـتن از تعدادی از سانتریفیوژها در تأسیسات هسته‌ای نطنز هستیم. با این حال اجرای کامل توافق هسـته‌ای به زمان احتیاج خواهد داشت.
پیشتر خبرگزاری تاس گزارش داد که در خلال سـفر صالحی به توکیو، وی گفت‌وگوهایـی را درباره همکاری در امنیت هسته‌ای برگزار خواهد کرد.
در خلال آخرین مذاکرات در ماه اکتبر بین محمدجـواد ظریف، وزیر خارجه ایران و فومیوکیشـیدا وزیـر خارجه ژاپـن در تهران دو طـرف بر افزایش همکاری‌هـا دربـاره تکنولوژی‌ها و امنیت هسـته‌ای توافق کردند. در ١٤ ژوئیه ٢٠١٥ گروه ١+٥ (شامل ٥ عضو شـورای امنیت سـازمان ملل، ایالات متحده، بریتانیا، چین، روسـیه، فرانسه و آلمان) و ایران درباره برنامه هسته‌ای این کشور به برنامه جامع اقدام مشترک دست یافتند.

تا انتخابات

مراجع ٤گانه گزارش مستند ارائه کنند

رئیس کمیسـیون اصل ٩٠ مجلس گفت: قضاوت‌های شـورای نگهبان همواره مبتنی بر اسـناد و مدارک اسـت و مراجع ٤گانه باید گزارش‌های خود را مستند ارائه کنند.
محمدعلی پورمختار در گفت‌وگو با ایلنا، با اشـاره به نقش شورای نگهبان در برگزاری انتخابات مجلس دهم اظهار کرد: شورای نگهبان جایگاه حقوقی و قانونی خود را دارد و طبق معمول ادوار گذشته یک وظیفـه نظارتی برعهده دارد که موظف اسـت عملکرد و صلاحیت کاندیداها را ارزیابی کند. اسـتعلام‌هایی که صورت می‌گیرد مبتنی بر مستنداتی است که از مراجع چهارگانه مشخص شده در قانون به دست می‌آید. بر این مبنا توقع ما از شورای نگهبان انجام وظایف قانونی‌اش است و انشاءا... شورای نگهبان تسلیم حاشیه‌سازی‌ها نشود.
رئیس کمیسـیون اصل ٩٠ مجلس اظهار کرد: قضاوت‌های شـورای نگهبان همواره مبتنی بر اسـناد و مدارک اسـت و مراجع ٤گانه باید گزارش‌هـای خود را مسـتند ارائه کنند. در این شـرایط اگر مراجع دیگری هم وجود داشـته باشد؛ حتی اگر این مراجع مردمی باشند که در گذشـته سابقه دارد، حتماً باید مستندات کامل ارائه شود و در این صورت شورای نگهبان این گزارش‌ها را بررسی خواهد کرد.
نماینده مردم بهار و کبودراهنگ در پیش‌بینی گرایش سیاسی مجلس دهم خاطرنشـان کرد: البته بنـده امیدوارم اکثریـت مجلس دهم را اصولگرایان تشـکیل دهند. با توجه به اینکه نـگاه ما به اصولگرایی نگاهی جدی است، طبیعتاً باید مجموعه‌ای از سلایق را در نظر بگیریم و باید تلاش کنیم همه اصولگرایان را به اتفاق‌نظر برسانیم.

دوران گزارش‌های دسـت‌نویس و بدون امضا به سر آمده است

یک عضو کمیسیون امنیت ملی مجلس اظهار کرد: امروز دیگر دورانی که یک گزارش دست‌نویس و بدون امضا می‌توانست سرنوشت یک شـهر را تغییر دهد به سـر آمده، چراکه نه مسئولان بی‌تجربه‌اند و نه شرایط کشور به‌گونه‌ای است که این اتفاق بیفتد و مهمتر از همه اینکه سـطح آگاهی مردم ارتقا یافته و فکر می‌کنم مردم و مسئولان به این گزارش‌ها توجهی نمی‌کنند.
عباسعلی منصوری‌آرانی، با اشاره به نقش شورای نگهبان در برگزاری انتخابات مجلس دهم در اسـفندماه جاری اظهار کرد: شورای نگهبان در مقاطع مختلف و به‌ویژه در مقطع کنونی که انتخابات مجلس دهم برگزار خواهد شد با اشراف کامل نسبت به شرایط و خاص جامعه در مسـیری حرکت خواهد کرد که حضور حداکثری شکل بگیرد و فکر می‌کنم نیازی به توصیه نباشد.
عضو کمیسـیون امنیت ملـی با ابراز امیـدواری از برگزاری یکی از بی‌نظیرترین انتخابات‌ها در هفتم اسـفندماه سـال جـاری و ایجاد همبسـتگی ملی به یاری تمامی مردم و مسـئولان یادآور شد: تحقق حضور حداکثری و حماسـه سیاسی هم خواست مقام معظم رهبری است که در شعار سال به روشنی تبیین شد و هم خواست عموم مردم اسـت. وی افزود: در روزهای گذشته با افرادی برخورد داشتم که تا به حال رأی نداده‌اند، اما می‌خواهند در انتخابات مجلس پای صندوق بیایند. همچنین افراد بسـیاری هستند که به هر دلیل با صندوق‌ها قهر کـرده بودند و حالا می‌خواهند در انتخابات شـرکت کنند. این اتفاق بسیار مثبتی است و همه باید با پرکردن اشکالات و خلاءهای موجود به تحقق آن یاری برسـانیم، چراکه همواره بالاترین پیروزی‌ها را در روزهای انتخابات به دست می‌آوریم و به تعداد آرایی که به صندوق‌ها ریخته می‌شود، اعتماد عمومی به نظام افزایش می‌یابد.
عضو کمیسیون امنیت ملی و سیاست خارجی مجلس خاطر نشان کرد: انتظارم از شورای نگهبان و از قوه مجریه این است که دست در دست هم منافع ملی را به‌گونه‌ای رقم بزنند که دل تمام دوستان نظام در دنیا شاد شود و دشمنان نظام از مقابله با اتحاد ما خسته شده و دل برکنند.
منصوری‌آرانی در مورد ارسـال گزارش‌های غیرمسـتند از مراجعی غیر از مراجع ٤گانه به شـورای نگهبان اعلام کرد: ممکن است چنین گزارش‌هایی به مراجع ٤گانه یا شـورای نگهبان ارسـال شود و من نافی تهیه و ارسـال این گزارش‌ها نیسـتم، اما بعید می‌دانم شـورای نگهبان به این گزارش‌ها توجه کند؛ چراکه این شورا پس از برگزاری انتخابات‌های متعدد دیگر فریب چنین اقدام‌هایی را نمی‌خورد.
وی افـزود: وجـود گرایش‌ها، دیدگاه‌ها و افکار مختلف در کشـور طبیعی اسـت، اما بنابر قانون تنها مراجعی که شـورای نگهبان از آنها اسـتعلام می‌کنند، همان مراجع ٤گانه است و مجلس هم تأکید کرده خود کاندیداها و نمایندگان در صورت بروز چنین مشکلاتی از خود دفاع کنند. فکر می‌کنم امسال یکی از بهترین انتخابات‌ها برگزار شود و افراد و مراجعی که سعی دارند با تهیه این گزارش‌ها مسیر انتخابات را مخدوش کنند ناامید خواهند شد.
نماینده مردم کاشان در پایان تصریح کرد: امروز دیگر دورانی که یک گزارش دست‌نویس و بدون امضا می‌توانست سرنوشت یک شهر را تغییر دهد به سـر آمده؛ چراکه نه مسـئولان بی‌تجربه‌اند و نه شرایط کشور به‌گونه‌ای است که این اتفاق بیفتد و مهمتر از همه اینکه سطح آگاهی مردم ارتقا یافته و فکر می‌کنم مردم و مسئولان به این گزارش‌ها توجهی نمی‌کنند.

آغاز به‌کار موسوی تبریزی

در جلسـه دوره‌ای شورای هماهنگی اصلاح‌طلبان با موضوع بررسی وضعیت سیاسـی کشـور و وضعیت اصلاح‌طلبان حجت‌الاسـلام والمسلمین موسوی تبریزی دبیرکل حزب مجمع محققان و موسسین حوزه علمیه قم به عنوان رئیس جدید شـورای هماهنگی شـورای هماهنگی جبهه اصلاحات آغاز به‌کار کرد.

انتخاب سرلیست اصلاح‌طلبان زود است

یک عضو شـورای هماهنگی جبهه اصلاحـات گفت: برای صحبت کردن و بحث درباره سرلیسـتی اصلاح‌طلبان وقت هست و الان زود است که به آن بپردازیم.
فرج کمیجانی اظهار کرد: عصر یکشنبه جلسه شورای هماهنگی جبهه اصلاحات با حضور اعضا برگزار و بنا به شرایط سیاست داخلی کشور بحث‌های انتخاباتی مطرح شد.

پیام تاریخ، تمدن و فرهنگ مادستان
The Message Of Madestan's History & Civilization & Culture
روزنامه همدان پیام
۵
سه شنبه ● ۱۲ آبان‌ماه ۱۳۹۴ ● شماره ۲۴۸۹
گردشگری و میراث
gardesh@hamedanpayam.com

تفاهم‌نامه معاونت گردشگری و مرکز آمار در تدوین TSA

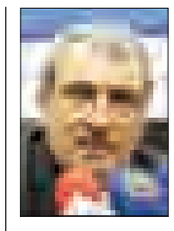

معاونت گردشگری سازمان میراث فرهنگی، صنایع‌دستی و گردشگری، برای تهیه و تنظیم آمار گردشگری و حساب‌های اقماری (TSA)، درصدد تنظیم تفاهم‌نامه‌ای با مرکز آمار ایران است.

این خبر را معاون گردشگری سازمان میراث فرهنگی، صنایع دستی و گردشگری، در مراسم افتتاحیه کارگاه سه روزه بین‌المللی آمار گردشگری و حساب‌های اقماری که در محل هتل باباطاهر برگزار شد، اعلام کرد و در ادامه به توضیح در خصوص اهمیت و لزوم تدوین یک نظام آماری منسجم در زمینه گردشگری پرداخت. رحمانی‌موحد گفت: «بحث حساب‌های اقماری گردشگری، مطالبه صنعت گردشگری هر کشوری از متولی آن است تا بتواند با اتکا به این نظام آماری، برنامه بهتری را برای توسعه این صنعت ارائه کند.»

گردشگران سوری برای حضور در ایران مشکلی ندارند

حضور گردشگران علاقمند سوریه‌ای برای سفر به ایران، با روادید و از طریق مبادی رسمی، مشکلی ندارد.

به گزارش ایرنا، مرتضی رحمانی موحد گفت: سوریه از دیرباز یکی از مقاصد مهم گردشگری زیارتی ایرانیان بوده است که این سفر بیشتر از طریق کاروان‌ها و آژانس‌های گردشگری در قالب تورهای زیارتی انجام می‌شد. وی بیان کرد: پس از جنگ و درگیری‌ها در این کشور، این سفرها متوقف شده‌اند ولی به طور عملی این ظرفیت و علاقمندی بین دو طرف وجود دارد؛ اما در شرایط فعلی، برای مردم سوریه، یک وضعیت عادی دید و بازدید از کشورها فراهم نیست.

رحمانی‌موحد گفت: در ماه‌های اخیر مسئولان سازمان حج و زیارت، سفری به سوریه داشته‌اند و توافقاتی هم در این‌باره انجام شده است.

۵۰ هزار کارشناس در نمایشگاه گردشگری لندن

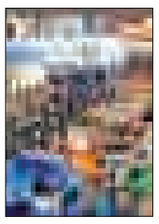

درهای بازار جهان سفر در لندن از دوم نوامبر گشوده می‌شود. به گزارش ایسنا، نمایشگاه بین‌المللی گردشگری لندن به عنوان زیرمجموعه‌ای از بازار جهانی سفر، از ۱۱آبان‌ماه کار خود را آغاز کرد. نمایشگاه لندن یکی از مهمترین رویدادهای صنعت گردشگری جهان به حساب می‌آید و امسال سی‌وششمین دوره‌اش را در پیش دارد. امسال بیش از ۵۰ هزار کارشناس گردشگری از ۱۹۰ کشور جهان در این رویداد بین‌المللی شرکت دارند. بیش از ۱۰۰ برنامه از جمله ویژه‌برنامه روز جهانی گردشگری و مجموعه کنفرانس‌های تخصصی در این روزها ترتیب داده شده است.هر ساله در ماه نوامبر حرفه‌ای‌های گردشگری از سراسر جهان در انگلیس گرد هم جمع می‌شوند، از این طریق با هم ارتباط می‌گیرند و از آخرین اخبار و پیشرفت‌های صنعت گردشگری مطلع می‌شوند.

ظرفیت تحمل غار مورد توجه قرار بگیرد

یـــاری علیصـــدر با سراب

▪ در علیصدر توان اکولوژیک و برد فیزیکی ناظر بر ظرفیت رعایت نشده است

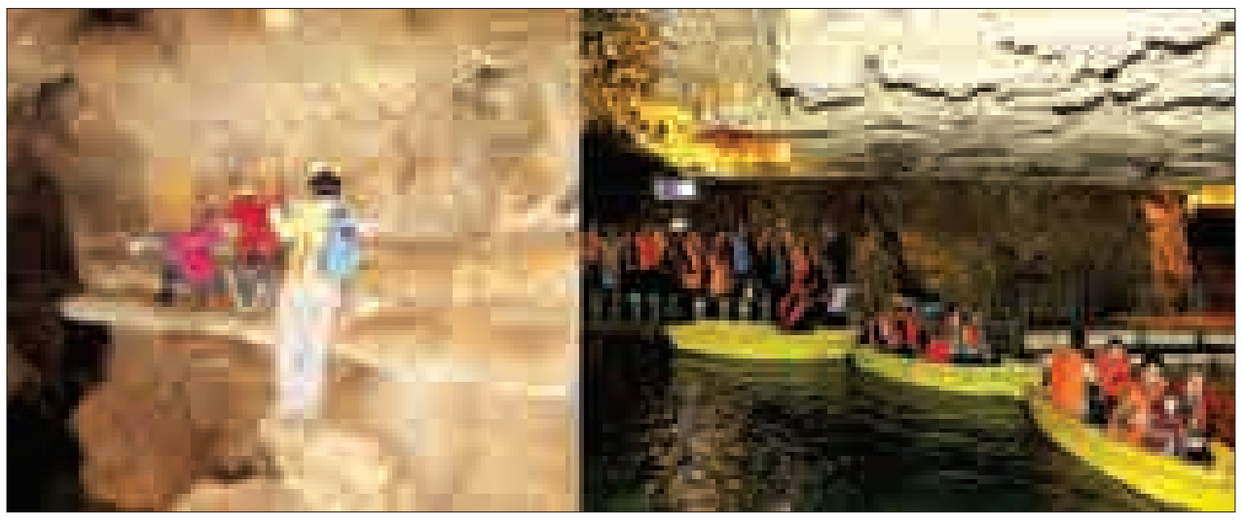

» مریم مقدم

۵۲ سال پیش در ۷۵ کیلومتری شهر همدان یک جاذبه شگفت‌انگیز از اعماق کوه سارقیه خود نمایان کرد.

جاذبه‌ای که پیشانی به پیشانی روستایی به نام علیصدر از ۱۹۰ میلیون سال پیش رخ پنهان کرده بود. غار علیصدر پدیده‌ای شگفت‌انگیز است که اگر چه بر اساس مطالعات زمین‌شناسان مطرح شده است بیش از ۱۹۰ میلیون سال قدمت دارد اما تاریخ کشف آن و باز شدن پای انسان‌ها به آن تنها به ۵۲سال پیش بازمی‌گردد.

باز شدن پای انسان به این پدیده طبیعی سکوت چندصد میلیون ساله آن را شکست و از ۵۰ سال پیش زمانی که خبر کشف غار شگفت‌انگیز علیصدر رسانه‌ای شد چهره طبیعی آن شاید نمی‌دانست که برای دسترسی آسان آدم‌ها باید تا به این‌حد متحول شود.

این غار در کوه نه چندان مرتفع سارقیه (صخره زرد) ایجاد شده است اما آنچه شاید تا به حال به آن توجه زیادی نشده است این نکته است که در این کوه دو غار دیگر به نام‌های سراب و سوباشی وجود دارد که هر یک به ترتیب ۷ و ۱۱ کیلومتر با علیصدر فاصله دارند و دارای ویژگی‌های مشابه با یکدیگر هستند.

بسیاری از کارشناسان بر این باورند غار سراب با ویژگی مشابه‌تر و فاصله نزدیک‌تر خواهد توانست برای علیصدر یک فرصت غنی باشد، اما این فرصت تا به امروز جدی گرفته نشده است.

نگرانی ها با آمار بالا می رود

از زمان ایجاد شدن امکانات لازم در علیصدر به مرور این غار در صدر بازدیدهای گردشگران داخلی و خارجی قرار گرفت تا اینکه حالا بنابر ارائه آمار از سوی شرکت سیاحتی علیصدر روزانه ۱۰ هزار نفر از غار در روزهای پرمسافری همچون تعطیلات تابستان و نوروز بازدید می‌کنند اما با بالا رفتن آمارها گویا نگرانی‌ها بالا می‌رود.

بالا رفتن این آمار به تدریج این نگرانی را برای دوستداران محیط زیست به وجود می‌آورد که نکند در آینده‌ای نه چندان دور ظرفیت تحمل این پدیده طبیعی کم شود و رد پای انسان‌ها صورت این جاذبه طبیعی را مخدوش کند، و زمانی برای پاسخگویی به این نگرانی‌ها باید فرصت را غنیمت شمرد که خبری از روزهای پر مسافر در استان نیست چه بسا این برنامه‌ریزی بتواند در آینده‌ای نه‌چندان دور دست آسیب‌های محیط زیستی را از جاذبه غنی طبیعی همچون علیصدر کوتاه کند.

سراب فرصت است

در این زمینه مدیرکل حفاظت محیط‌زیست استان همدان می‌گوید: برد فیزیکی و ظرفیت تحمل علیصدر باید مورد توجه بیشتر قرار گیرد.

از نگاه محمدرضا محمدی، علیصدر یک داشته غنی از طبیعت است که باید آن را برای نسل‌های آینده نیز حفظ کرد اما با چنین روندی در جذب گردشگر در علیصدر شاید در آینده نه چندان دور رد پای آسیب‌هایی که از سوی بازدیدکنندگان به آن وارد می‌شود این یافته با ارزش را با تهدید روبه‌رو کنیم.

غار سراب با ویژگی مشابه‌تر و فاصله نزدیک‌تر خواهد توانست برای علیصدر یک فرصت غنی باشد، اما این فرصت تا امروز جدی گرفته نشده است

وی معتقد است: در موضوع برد فیزیکی در غار علیصدر توان اکولوژیک و برد فیزیکی ناظر بر ظرفیت این منطقه رعایت نشده است.

محمدی برای رفع این تهدید گفت: می‌توان از فرصت غار سراب در نزدیکی علیصدر پس از آماده شدن زیرساخت‌ها برای جذب گردشگر بهره برد.این اتفاق می‌تواند حالا راه‌کاری باشد برای آنکه پس از آماده کردن زیرساخت‌ها و انجام رایزنی‌ها زمینه را برای جذب سرمایه‌گذار برای توان بخشیدن به غار سراب به عنوان جاذبه‌ای که در آینده بتواند جاذبه‌ای مشابه علیصدر در استان باشد قدم برداشت.

کارشناسان و برنامه‌ریزان گردشگری نیز بر این باور هستند که تعیین ظرفیت برد برای تمامی مناطق گردشگری نه تنها موجب حفظ ارزش‌های بالقوه آنها به ویژه در عرصه‌های طبیعی آن می‌شود، بلکه عاملی مؤثر در ارائه یک تجربه گردشگری قابل قبول برای مراجعه‌کنندگان نیز است. عدد ظرفیت برد به عنوان عددی شاخص می‌تواند در تعیین خط‌مشی‌های مدیریتی مکان‌های گردشگری مورد استفاده قرار بگیرد و بنا بر مطالعات کارشناسان این عدد در علیصدر باید مورد توجه قرار گیرد و راهکار منطقی برای آن ارائه شود .

ظرفیت برد مدیریتی مشخص می‌کند که چه ارتباطی بین افزایش تعداد بازدیدکنندگان و میزان تخریب تسهیلات و منابع در فضای فعالیت وجود دارد تخریب امکانات و منابع، رضایت‌مندی گردشگران عدد ظرفیت برد را کاهش می‌دهد برای این مهم حالا توجه ها به سوی غار سراب است ، غاری که در فاصله ۷ کیلومتری علیصدر جا خوش کرده است اما از توجه و برنامه ریزی ها به دور بوده است .

روستای سراب در فاصله شش کیلومتری از غار علیصدر قرار دارد و دارای غاری به نام غار سراب است. منطقه‌ای که غارهای علیصدر و سراب را در خود جای داده است از نظر زمین‌شناسی و فرایند غارزایی استعدادی شگرف داشته و وجود این دو غار تأییدی بر این موضوع است. دهانه غار حدود ۳ متر طول و بیش از ۲ متر عرض دارد و در ارتفاع دو هزار و ۵۷۰ متری از سطح دریا واقع شده است.

این غار در زیر گسلی به طول هزار متر ایجاد شده است. پایه غار از سنگ آهک و سنگ‌های دگرگونی تشکیل شده است.

بخش بالایی غار آهکی بوده و بر اثر نفوذ و عبور آب اسیددار، تحلیل رفته و پایه شیستی آن باقی مانده است.

این غار از تعدادی تالار دریاچه‌ای، دالان و دهلیز تشکیل شده است که به سبب گردش آب فوق اشباع از کلسیم بی‌کربنات در آنها و جذب کلسیم کربنات، دارای لبه‌های قرنیز مانند هستند.

در انتهای غار دریاچه‌ای به ابعاد ۲۰در ۱۵ متر واقع شده و درون دریاچه تعدادی جزیره دایره مانند وجود دارد که بخشی از آنها داخل آب بوده و منظره بسیار زیبایی را پدید آورده‌اند.

به این بخش «تالار مرجان‌ها» گفته می‌شود. این بخش از غار از طریق دالانی مملو از آب به دریاچه مدور دیگری به ابعاد ۲۵در ۲۰ متر می‌پیوندد که در حدود ۱۰ متر عمق دارد. این بخش از غار به وسیله دالانی ریزشی و پر پیچ و خم دوباره به تالار مرجان‌ها وصل می‌شود.

توصیف این ویژگی‌ها به آن معناست که اگر به همان اندازه که برای جذب سرمایه‌گذار برای علیصدر و آماده‌سازی این غار برای ورود گردشگر در استان همدان برنامه‌ریزی و تلاش شد برای غار سراب هم برنامه‌ریزی شود شاید بتوان در آینده نه چندان دور از ظرفیت طبیعی این جاذبه برای جذب گردشگری، افزایش درآمد و کمک به بالا رفتن ظرفیت تحمل غارعلیصدر گام برداشت. و پس از آن از سال ۱۳۷۰ شرکت سیاحتی علیصدر به عنوان سرمایه‌گذار و ارائه دهنده طرح‌های متعدد پا پیش گذاشت تا راه رفتن گردشگران و دوستداران جاذبه‌های طبیعی را هموارتر کند و بتواند در کنار ایجاد درآمد از این جاذبه این بخش خصوصی کار حفاظت و نگهداری از غارعلیصدر را هم به دست گرفت.

شناسه

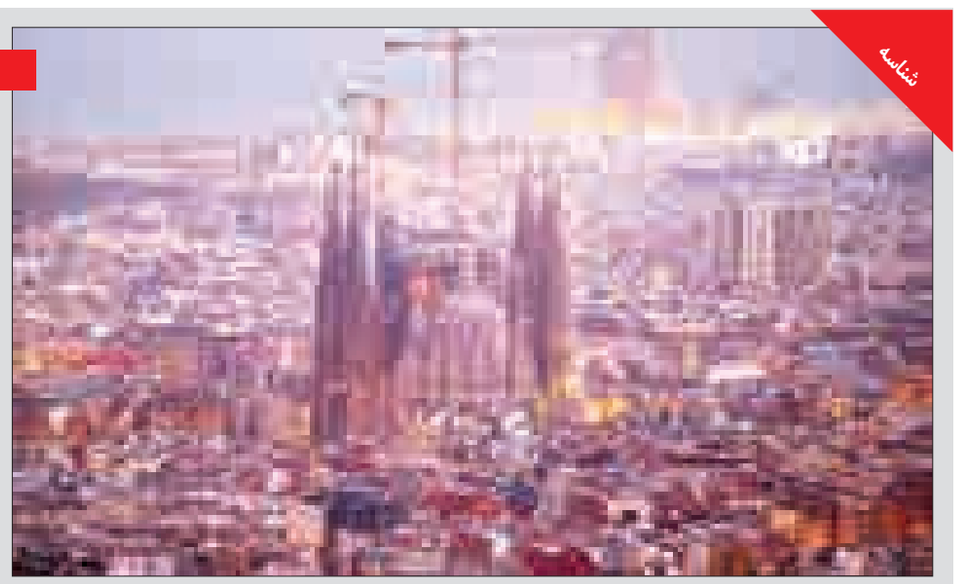

ساخت بلندترین بنای مذهبی اروپا در اسپانیا-مرحله نهایی ساخت کلیسای بزرگ ساگرادا فامیلیا در بارسلونای اسپانیا آغاز شده و به گفته مقامات، با تکمیل ساخت ٦ برج عظیم این کلیسا، این بنا، بلندترین ساختمان مذهبی اروپا لقب خواهد گرفت.
منبع:مهر

خبر

راه‌اندازی سومین موزه فرش ایران توسط یک کلکسیونر

یک کلکسیونر فرش قصد دارد «سومین موزه فرش ایران» را با کمک مسئولان دولتی و در زادگاهش، اراک، راه‌اندازی کند؛ فرش‌هایی که برای خریدشان تا نیویورک و زوریخ هم رفته است.

به گزارش ایسنا، «موزه فرش شهدای ایران» با همت یک کلکسیونر فرش پس از جانمایی مناسب یک فضا در استان مرکزی شهرستان اراک ساخته می‌شود.

فرش‌های جمع‌آوری شده این کلکسیونر روز جمعه ۸ آبان‌ماه در جمع تیم تهران‌گردی احمد مسجدجامعی رونمایی شد.

یک کلکسیونر فرش و پژوهشگر فرهنگی گفت: امروز فرش‌های نفیس و ارزشمند زیادی را جمع‌آوری کرده و قصد دارد آنچه را که در طول سال‌های گذشته جمع‌آوری کرده، در زادگاهش به نمایش بگذارد.

ابراهیم حسین‌جانی، با بیان اینکه تاکنون ۱۲۰ تخته فرش را برای نمایش در این موزه انتخاب کرده است، شاخص‌ترین فرش‌های جمع‌آوری شده را فرشی ۱۲ ضلعی و ابریشمی متعلق به ۲۰۰ سال پیش دانست که تا ٤٠ سال پیش خاندان پهلوی از آن به عنوان رومیزی استفاده می‌کرده است.

وی این فرش را از یک یهودی در نیویورک خریداری کرده است.

به گفته وی، کوچک‌ترین فرش این مجموعه فرشی با چهره «آقانورالدین» است.

حسین‌جانی درباره فرش‌های جمع‌آوری شده نیز توضیح داد: «این فرش‌های ارزشمند را از مکان‌هایی مانند نیویورک، زوریخ، وین، کلمبوس، کاشان، ورامین، تهران، تبریز، خراسان، کرمان، اصفهان و بیجار خریداری یا جمع‌آوری کرده‌ام.»

این کلکسیونر افزود: «برای ایجاد این موزه، بر اساس صحبت‌هایی که با شهرداری، میراث فرهنگی و استانداری داشته‌ام، هر کدام ۳۰ درصد برای ایجاد موزه در شهر اراک اختصاص می‌دهند.»

سناریوهایی برای توریسم ۲۰۵۰

استاد دانشگاه ولینگتون ویکتوریا در کتابی با نام «گردشگری در سال ۲۰۵۰» دنیای گردشگری را در سال ۲۰۵۰ ترسیم و درهمین راستا پیامدهای تغییر را به طور بحث برانگیزی تجزیه و تحلیل کرده است.

به گزارش میراث فرهنگی، ایان یاومن به عنوان یک متخصص آینده‌نگر، هدف از نگارش این کتاب را شناسایی محرک‌های اصلی در تحولات جهان تا سال ۲۰۵۰ عنوان کرده است.

ترسیم تصویری از جهان در سال ۲۰۵۰ همانند سناریوهای مختلف می‌تواند به رهبران در درک تغییرات احتمالی آینده کمک کند.

اینکه این تغییرات چگونه رخ می‌دهد و پیامدهای آن، تهدیدها وفرصت‌ها درآینده پیش رو چه خواهد بود نیز از دیگر فواید این سناریو و تصویرسازی آینده‌نگرانه است.

این کتاب شامل بحث و گفت‌وگو درباره طیف وسیعی ازعناوین ازجمله فناوری، غذا، مصرف، تغییرات آب و هوایی، حمل و نقل و امور اقتصادی است. جفری لیپمن از بلژیک درباره این کتاب می‌گوید: «این کتاب دراصل، سفری بر پایه دو نیروی محرکه است؛ یکی داستان‌های علمی تخیلی که زیربنای آن مطالعات علمی کاملاً جدی و آکادمیک است و دیگری سناریوهای جایگزین که این فرضیه‌های علمی تخیلی را به آزمون می‌گذارد.

بالاتر از همه خواندن این کتاب بسیار سرگرم‌کننده و مفرح است؛ زیرا ایان دراین کتاب با شوخ‌طبعی و تخیلات خود، گرداگرد جهانی می‌گردد که تحت سلطه میلیاردها مسافر آسیایی از صدها کلان‌شهر جهان است و در جایی از آینده سخن می‌گوید و حرکت می‌کند که نسل سوم گردشگران هنوز به کار روزمره و عادی خود مشغولند.»

چالش‌های ٤/٧ میلیاردی شدن گردشگران!

بر اساس آنچه در این کتاب آمده، زمانی در سال ۱۹۵۰ بیش از ۲۵ میلیون گردشگر برای یک سفر تفریحی در سطح بین‌المللی به سفر رفتند و این تعداد پیش‌بینی می‌شود که تا ۱۰۰ سال آینده به ٤/٧ میلیارد نفر گردشگر برسد.

اما آیا نوع بشر با توجه به رویارویی با مشکلاتی چون پیر شدن فزاینده جمعیت جهان، اوج مصرف نفت، بحران مالی جهانی و تغییرات آب وهوایی، قادر است به چنین نقطه‌ای دست یابد؟

مسأله افزایش امید به زندگی یا طول عمر انسان یک روند کلیدی در پیوند با آینده گردشگری است؛ زیرا افراد به عنوان مصرف‌کنندگانی درازمدت که انتظار می‌رود تجربه غنی‌تری را در اختیار آنها بگذارد تلقی می‌شوند.

آنها از مکان‌های مختلف بازدید و کارهایی می‌کنند که والدینشان هرگز نمی‌توانستند یا حتی درباره آن تجربه‌ها چیزی نشنیده و نمی‌دانستند.

مردم این نسل قادرند تا به آسانی انواع امکانات و روش‌های پیشگیری از چین و چروک یا درمان با چشمه‌های آب گرم را در مجارستان یا نوعی روش درمانی در آفریقای جنوبی را جست‌وجو کنند.

بر اساس یک سناریو دیگر پس از سال ۲۰۳۰ بازنشستگان احتمالاً با سیاست‌های اصلاح بازنشستگی همانند کشورهایی چون آلمان، ایتالیا، هلند، فرانسه و انگلستان از سطح درآمد کافی برای سفر برخوردارند.

گروه بانک‌داری سیوداد استاندر نیز در مادرید به تازگی دست به ایجاد یک مرکز آینده‌نگری زده است که شامل پیش‌خدمت‌های ربوتیک نیزهست که نوعی مدل پیشرفته از نمونه‌های واقعی و نیز دیوارهایی که قادر به برقراری ارتباط هستند. آیا این همان دنیای آینده است؟

آینده اساساً قرین به قطعی نبودن است. با این همه آثار و رگه‌هایی از اطلاعات و واقعیات که ریشه در گذشته و حال دارند، می‌توانند رهنمون ما به آینده باشند.

ادامه «تصمیم‌گیری صرفاً چندین آینده محتمل بر اساس تجارب گذشته»، غفلت از رصد تغییرات آتی را در پی خواهد داشت و با تلخ‌کامی روبه‌رو خواهد شد.

جهان

موزه دبی در همکاری با یونسکو و دانشگاه هاروارد

آثار باستانی خاورمیانه مستندنگاری می‌شود

موزه دبی در همکاری با یونسکو و دانشگاه هاروارد آ ثار باستانی خاورمیانه را مستندنگاری می‌کند. امارات در همکاری با یونسکو و دانشگاه هاروارد، طرح ویژه‌ای برای حفاظت از میراث باستانی کشورهای خاورمیانه به اجرا می‌گذارد.

به گزارش میراث فرهنگی، طبق پروژه مشترک میان موزه دبی با مؤسسات تحقیقاتی دانشگاه هاروارد و آکسفورد و تحت نظارت یونسکو قرار است تا پایان ۲۰۱۵ بیش ازیک میلیون عکس از آثار شاخص باستانی در کل منطقه خاورمیانه با کمک تکنولوژی تصویرهای سه‌بعدی تهیه شود.

این طرح که با همکاری موزه بنیاد آینده دبی در سطح منطقه‌ای اجرا می‌شود نوعی حمایت مالی از فعالیت‌های علمی پژوهشی است که توسط یونسکو از یک سو و مؤسسه باستان‌شناسی دیجیتال در بریتانیا در همکاری با دانشگاه هاروارد و آکسفورد برای مستندنگاری سایت‌های باستانی در کل منطقه خاورمیانه در دست اقدام است.

در این برنامه مستندنگاری کل آثار باستانی منطقه به ویژه آثاری که بالقوه در خطر هستند، با بهره‌گیری از فناوری‌های تصویری سه‌بعدی برای بازسازی هر اثر از طریق چاپ سه‌بعدی ثبت می‌شود.

ایرینا بوکووا، مدیرکل یونسکو در همین زمینه گفت:«افراط‌گرایان می‌خواهند تصویر و چشم‌انداز متفاوتی از جهان را به همه جهانیان تحمیل کنند آنان می‌خواهند به ما القا کنند که هیچ حافظه‌ای از تاریخ گذشته وجود ندارد می‌خواهند بگویند که در گذشته هیچ فرهنگ دیگری وجود نداشته و هیچ میراثی جدا از آنان وجود ندارد اما ما در همکاری با موزه بنیاد آینده دبی قصد داریم درست خلاف خواسته افراط‌گرایان به چشم‌انداز آینده و انتقال واقعیت‌های تاریخی به نسل‌های آینده کمک کنیم.»

طبق همین گزارش «راجر مایکل » مدیر اجرایی مؤسسه باستان‌شناسی دیجیتال اظهار کرد که موزه دبی، این مؤسسه را برای احیای تصویرها و چشم‌اندازهای باستانی در منطقه خاورمیانه و مستندسازی نمادهای بزرگ و شاخص در میراث فرهنگ بشری که نابود یا دچار تخریب شده‌اند، کمک کند. این نمادها و اشیا و سازه‌های معماری از دوران باستان با قدرت و وضوح از اتحاد و پیوند تاریخی شرق و غرب سخن می‌گویند.

«سیف العلایی» مدیراجرایی موزه بنیاد آینده دبی نیز اعلام کرده است که همکاری در این طرح تنها گام آغازین برای طرحی استراتژیک در این موزه است تا همکاری درازمدتی را با مؤسسه علمی و آکادمیک جهانی و مراکز فرهنگی در تمامی رشته‌ها شکل دهد.

دیرینه

این بزرگترین غار آهکی ایران است که به بخش خصوصی واگذار می‌شود

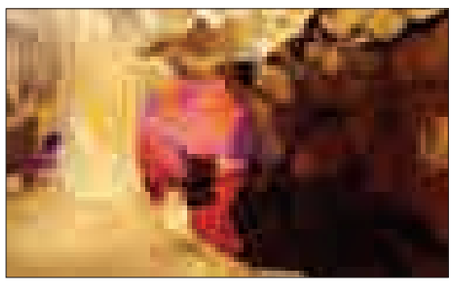

قلعه ضحاک به عنوان منطقه نمونه گردشگری و روستای آغ‌بلاغ در شهرستان هشترود از توابع بخش مرکزی به عنوان روستای نمونه گردشگری انتخاب شده و برای سرمایه‌گذاری توسط سرمایه‌گذاران آماده است و به بخش خصوصی واگذار خواهد شد.

در غار آهکی که در آغ‌بلاغ قرار دارد، آثاری از زندگی ماقبل تاریخ وجود دارد و بهترین نقطه گردشگری در منطقه محسوب می‌شود، زیرا اطراف این غار علاوه بر اینکه از طبیعت دیدنی برخوردار است، از امکاناتی نظیر برق، آلاچیق و راه مناسب نیز برخوردار بوده که کار را برای گردشگران آسان می‌کند.

غار آهکی آغ‌بلاغ در فاصله ۲ هزار و ۱۱۰ متری از زمین در روستای آغ‌بلاغ واقع شده که از چشم‌انداز زیبایی بهره‌مند است و می‌تواند سالانه هزاران گردشگر را به خود جذب کند.

غار آهکی آغ بلاغ که یکی از بکرترین مناطق گردشگری در کشور است، در آستانه تحویل به یک شرکت خصوصی است و اگر کسی مایل به اجاره این مکان دیدنی و تاریخی باشد، با هماهنگی فرمانداری به اداره میراث فرهنگی هشترود مراجعه کند.

اگر این منطقه به مردم کشور و جهانیان شناسانده و معرفی شود، علاوه بر اینکه گردشگر را به خود جذب می‌کند، موجب رونق اقتصادی هم خواهد شد و شغل و درآمدزایی ایجاد خواهد کرد.

پیام تاریخ، تمدن و فرهنگ مادستان
The Message Of Madestan's History & Civilization & Culture
روزنامه همدان پیام
۶
سه شنبه ● ۱۲ آبان‌ماه ۱۳۹۴ ● شماره ۲۴۸۹
فرهنگ و هنر
farhang@hamedanpayam.com

تأکید بر توسعه فضای کتابخانه‌های فامنین

اگر فضایی در شهرســتان فامنین وجود دارد که شرایط تبدیل شدن به کتابخانه را دارد باید در اختیار اداره کتابخانه‌های عمومی شهرســتان قرار بگیرد. فرماندار فامنین در ســومین انجمن کتابخانه‌های عمومی شهرستان ضمن تأکید بر استانداردســازی کتابخانه‌ها گفت: مکان‌ها و فضاهایی در شهرســتان وجود دارد که قابلیت تبدیل شدن به کتابخانه را دارد که باید با هماهنگی و برنامه‌ریزی در اختیار اداره کتابخانه‌ها قرار بگیرد.
ظاهر پورمجاهد افزود: فرهنگ‌ســازی و تغییر الگوهــای رفتاری افراد در جامعه در ســنین پایین صورت می‌گیرد؛ از این‌رو باید در جذب کودکان، نوجوانان و جوانان در فعالیت‌های فرهنگی از جمله مطالعه و کتابخوانی با توسعه کتابخانه‌ها در شهرستان بکوشیم.
به گزارش روابط‌عمومی فرمانــداری، رئیس انجمن کتابخانه‌های عمومی شهرســتان فامنین هم تأکید کــرد در بحث کتــاب و کتابخوانی از تمام ظرفیت‌های شهرستان برای توسعه و نهادینه کردن این امر استفاده شود.
روح‌ا... رســولی از اجرای برنامه‌های متنوع در بیســت و ســومین دوره بزرگداشت هفته کتاب از جمله نصب بنر و تراکت در شهرستان به مناسبت هفته کتاب و کتابخوانی، دیدار کتابــداران و اعضای انجمن کتابخانه‌های عمومی با امام جمعه شهرستان، اجرای طرح اهدای کتاب با محوریت کتاب کودک و نوجوان، برگزاری مسابقه آنلاین کتابخوانی خبر داد.
معاون مدیرکل کتابخانه‌های عمومی استان همدان در ادامه این جلسه گفت: در ســال گذشته ۱۹ روستای بالای هزارو ۵۰۰ نفر جمعیت در استان دارای کتابخانه شده‌اند که از این تعداد ۳ کتابخانه مربوط به شهرستان فامنین شامل روستاهای اصله، فیض‌آباد و تجرک است. به گفته حسن عرفانی‌مقدم، این اداره کل آمادگی همکاری برای افزایش این تعداد کتابخانه در شهرستان را دارد. وی همچنین از افتتاح ٦ کتابخانه روستایی در استان در هفته کتاب و کتابخوانی خبر داد.

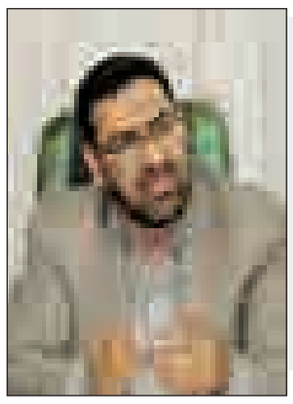

نمایشگاه

افتتاح نمایشگاه عکس عاشورایی در ملایر

نمایشگاه گروهی از عکس‌های عاشورایی با عنوان «قاب عشق» در مجتمع فرهنگی و هنری ملایر گشایش یافت.
به گزارش روابط عمومی اداره کل فرهنگ و ارشــاد اســلامی استان همدان، رئیس اداره فرهنگ و ارشــاد اسلامی ملایر در حاشیه افتتاح این نمایشــگاه گفت: استفاده از آثار، ظرفیت‌ها و خلاقیت‌های هنری نقش بسیار مهمی در ترویج مکتب اسلام و فرهنگ عاشورا دارد.
غلامرضا جمالی‌زاده افزود: عکاســی از مراســم عــزاداری حضرت اباعبدا...الحسین(ع) در ماه محرم، نوعی مشارکت هنرمندان در تبیین فرهنگ عاشوراســت و می‌توان از ظرفیت هنر بــرای جلوگیری از خرافات استفاده کرد.
وی اظهار کرد: نمایشگاه عکس «قاب عشق» شامل تصاویری زیبا از عزاداری روز عاشورا، مراسم تعزیه و شام غریبان در شهرستان ملایر است که با هدف به تصویر کشیدن عشق و ارادت عزاداران حسینی، توسط هنرمندان رضا پایدار، حسین عبدالملکی، علی‌اصغر فراهانی و میلاد ابوترابی‌گودرزی به نمایش در آمده است.
این نمایشگاه تا ١٤ آبان‌ماه صبح‌ها از ساعت ٨ تا ١٤ و بعد از ظهرها از ١٥ تا ١٨ در شــهرک ولیعصر(عج)، میدان قائم، مجتمع فرهنگی و هنری ملایر آماده بازدید علاقمندان است.

با همکاری مؤسسات قرآنی کشور صورت می گیرد

اجرای فعالیت‌های فرهنگی قرآنی در پیاده روی اربعین

بــا توجه به هماهنگی‌های به عمل آمده با مدیران و فعالان قرآنی کشور، مؤسسات قرآنی کشور در اجرای فعالیت‌های فرهنگی قرآنی مراســم اربعین در مسیر نجف به کربلا همکاری می‌کنند. به گزارش مهر، حســن محمدی، مدیرعامل اتحادیه تشــکل‌های قرآن و عترت کشــور «اتقان نیوز» از برگزاری دوره‌های فرهنگی قرآنی ویژه اربعین حسینی در مســیر پیاده روی اربعین از نجف اشرف تا کربلای معلی خبرداد.
وی افزود: با توجه به هماهنگی‌های به عمل آمده با مدیران و فعالان قرآنی کشــور عراق، مؤسســات و فعالان قرآنی کشورمان در اجرای فعالیت‌های فرهنگی قرآنی مراســم اربعین در مســیر نجف به کربلا همکاری می‌کنند. محمدی با بیان اینکه مؤسسات قرآنی سراسر کشور در اجرای این برنامه‌ها در دو حوزه کلی مشــارکت خواهند داشت، بیان کرد: تخصیص موکب ثابت در مســیر به مؤسسات جهت انجام فعالیت‌هــای قرآنی مثل ختم قرآن، قرائت، مســابقه، تصحیح نماز و انجام فعالیت‌هایی از جمله قرائت، حفظ، تصحیح نماز و... توســط استادان و فعالان قرآنی در موکب‌های مختلف به صورت گردشیامجام می‌گیرد.
مدیرعامل اتحادیه تشــکل‌های قرآن و عترت کشــور تصریح کرد: مؤسســات و فعالان می‌توانند از دهم ماه صفر تــا پایان ماه صفر با انتخاب فعالیت شــماره ۱ در مکانی ثابت و با تجهیزاتی که از سوی اتحادیه به آنها اعطا می‌گردد، در این ویژه برنامه مشارکت کنند.
وی افزود: همچنین علاقمندان می‌توانند با انتخاب فعالیت شــماره ۲، با جابه‌جایی توسط مسئولین مربوطه در موکب‌های مختلف فعالیت داشته باشند. محمدی در پایان یادآور شد: همه فعالیت‌ها به صورت رایگان بوده و حق الزحمه‌ای به مؤسسات و فعالان پرداخت نمی‌گردد.
شــایان ذکر است، ایاب و ذهاب تا نجف اشرف به عهده خود فعالان قرآنــی بوده و خدمات گروه عراقی فقط در مســیر کربلا به نجف و همچنین اسکان در کربلا و نجف می‌باشد. همچنین فعالان قرآنی که در بین مســیر نجف به کربلا ایاب و ذهاب می‌کنند باید از اســتادان، قراء و یا حفاظ برجسته ملی و استانی باشند. لازم به ذکر است، فعالان قرآنی باید حتی الامکان با زبان عربی نیز آشنایی داشته باشند.

سینـما

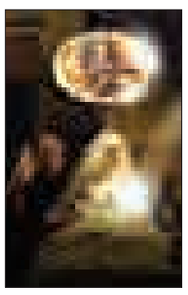

سینما
- قدس ۱: .....محمدرسول ا...
- قدس ۲: .....مزار شریف
- سینما کانون.....مبارزان کوچک
- بهمن ملایر: ..... محمدرسول ا...
- فرهنگ کبودراهنگ.....محمدرسول ا...
- آزادی تویسرکان..... محمدرسول ا...

همزمان با اکران در همدان اهدا می‌شود

جایزه جهانی برای عوامل محمد رسول ا...(ص)

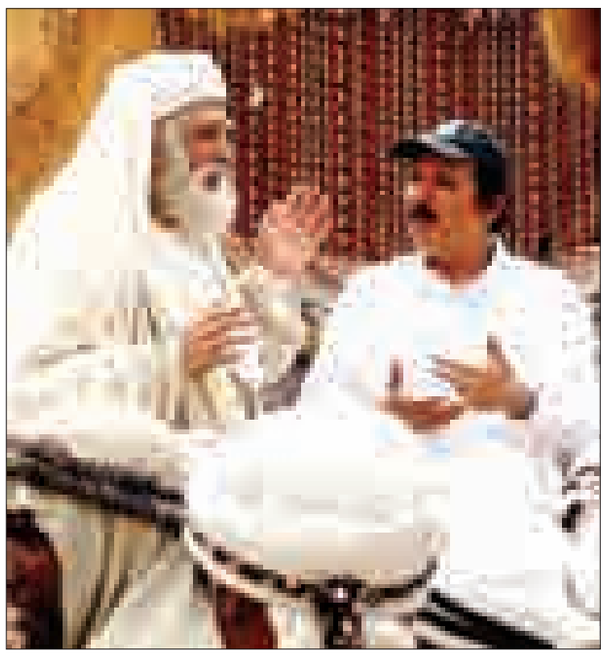

جایزه بیست و سومین دوره از جشنواره کمریمیج به مجید مجیدی و استرارو به خاطر فیلم محمد رسول ا...(ص) اهدا خواهد شد و لهستان نیز به عنوان نخستین کشور اروپایی ایــن اثر را اکران خواهد کــرد. پس از آنکه در پنجمین روز از بیست و نهمین جشنواره بین‌المللی فیلم‌های نوجوان در همدان اوایل مهرماه گذشــته، اکران ویژه جشنواره که به فیلم محمد رســول‌ا...(ص)اختصاص یافته بود انجام شــد پرده نقره‌ای ســینما قدس همدان میزبان این فیلم شد.
حال همزمان با اکران استانی این فیلم خبرها حاکی از آن است که جایزه‌ای جهانی برای کارگردان و فیلمبردار محمد رسول ا...(ص) اختصاص یافته است.
به گزارش سایت جشــنواره کمریمیج، این جشــنواره در ۲۲ دور گذشــته خود جایزه برجسته زوج سینمایی را به طور مشترک به کارگردان و مدیر فیلمبرداری یک اثر برجسته سینمایی اهدا می‌کند.
بنا بر این گزارش، بیســت و سومین جایزه مشــترک جشــنواره کمریمیج بــه مجید مجیدی کارگردان و ویتوریو اســترارو مدیر فیلمبرداری فیلم محمد رسول ا... (ص) اهدا می‌شود.
این جایزه با هدف همکاری بیشــتر و بهتر میان زوج فیلمبردار و کارگردان که موجب غنی‌تر شدن جنبه‌های بصری فیلم و در نتیجه موفقیت آن در روایت داســتان است، اهدا می‌شود. سایت جشنواره کمریمیج با انتشار بیانیه‌ای، ضمن اعلام این خبر تصریح کرد: فیلم محمد رسول‌ا... (ص) که همزمان شامل صحنه‌های حماسی و اندیشه‌ای است، نقطه اوج سال‌ها همکاری میان مجیدی و استرارو محسوب می‌شــود که توانسته با به نمایش گذاشتن لحظات مهمی از زندگی حضرت محمد(ص) و اطرافیان وی، مخاطبانش را به عصاره معنویت اسلامی نزدیک‌تر کند.
نخستین نمایش فیلم محمد رسول‌ا... (ص) در اروپا، در جریان بیست و سومین جشنواره بین‌المللی فیلم کمریمیج لهستان خواهد بود و مجید مجیدی و ویتوریو اســترارو نیز به عنوان میهمانان جشنواره در جریان نمایش فیلم حضور خواهند داشت.
بیست و سومین جشنواره کمریمیج در کشور لهســتان از تاریخ ۲۳ تا ۳۰ آبان‌ماه در لهستان برگزار می‌شــود. فیلم سینمایی محمد رسول ا...(ص) از محاصره مســلمانان در شــعب ابی‌طالب آغاز می‌شود و پیش از تولد پیامبر اسلام باز می‌گردد.
در این فیلم مخاطب شاهد وقایعی است که پیش از تولد پیامبر اسلام تا ۱۳ سالگی ایشان را در بــر می‌گیرد. صحنه‌هــای وفات مادر رســول اکرم در روستای ابواء و صحنه‌های مربوط به دوران شــیرخوارگی و خردسالی پیامبر در روســتای ســعدیه هــم از دیگر بخش‌های فیلم است.
فیلم با نخستین سفر پیامبر به شام و رسیدن به صومعــه بحیرا به پایان می‌رســد. بحیرا راهبی مسیحی است که درباره ظهور آخرین پیامبر به ابوطالب بشارت می‌دهد.
داســتان فیلم بــه گونه‌ای طراحــی و اجرا شــده اســت که این امکان فراهم است تا قسمت‌های بعدی آن نیز ساخته شود و البته مجیدی نیز به این نکته اشــاره داشته است که قصد ساخت قسمت‌های دوم و سوم آن را دارد.
علیرضا شجاع نوری در نقش عبدالمطلب پدربزرگ پیامبر اکرم (ص)، مهدی پاکدل در نقش ابوطالب عموی پیامبر (ص)، ساره بیات در نقش حلیمه دایه پیامبر (ص)، مینا ســاداتی در نقش آمنه مــادر پیامبر(ص)، محســن تنابنده در نقش ســاموئل تاجر یهودی، داریوش فرهنگ در نقش ابوسفیان، رعنا آزادی ور در نقش ام جمیل همســر ابولهــب، حمیدرضا تــاج دولت در نقش حمزه عموی پیامبر(ص)، صادق هاتفی در نقش بحیرا راهب مسیحی، پانته‌آ مهدی‌نیا در نقش فاطمه بنت اسد، محمد عسگری در نقــش ابولهب عمــوی پیامبر (ص) و حدود ۵۰۰ بازیگــر و هنرور در این فیلم ایفای نقش کرده‌اند.

پوستر سه‌گانه نمایشگاه مطبوعات رونمایی شد

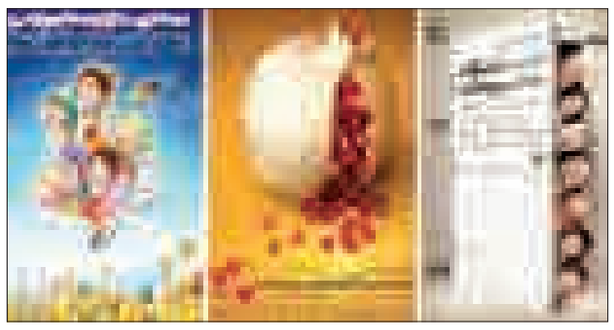

پوســتر ســه‌گانه بیســت و یکمیــن نمایشــگاه مطبوعات و خبرگزاری‌ها روز گذشته رونمایی شد.
پوســتر بیســت و یکمیــن نمایشــگاه مطبوعات و خبرگزاری‌ها از سه تصویر در سه پوســتر مجزا طراحی و در نظر گرفته شده اســت. بنا بر اعلام دست اندرکاران بیســت و یکمین نمایشــگاه مطبوعات و خبرگزاری‌ها، این پوسترها با هدف آشتی خانواده‌ها با مطبوعات و رسانه‌ها طراحی شده اســت. آنها همچنین تأکید دارند که هدف اصلی بر این مهم طراحی شــده که همــه خانواده‌ها از کودکان تا کهنســالان به نمایشــگاه بیایند. پوســتر نخســت: تصویر خانــواده در میان مطبوعات، اینکه خانواده‌ها با مطبوعات و رسانه با دوستی و مهربانی پیوند برقرار کرده و همواره اهل مطالعه باشند.
پوستر دوم: با تصویر انار، منظور انار میوه مورد علاقه و پســند همــه ایرانیان و بلکه همگان اســت که شــیرینی و طعم خاص خودش را داراســت و دانه‌هــای قرمز آن زلالی و شفافیت را نشان می‌دهد.
پوستر ســوم: تصویر کودکان و نوجوانان، اینکه کــودکان و نوجوانان با اســتفاده از نشــریات به دنیای جدیدی وارد شــده و باسواد و به دســت آوردن آگاهی از همان ابتدای کودکی اهل مطالعه و رسانه شوند.
طراحی پوســتر ســه‌گانه برای بیســت و یکمین نمایشگاه مطبوعات و خبرگزاری‌ها از وجه تمایز این دوره با دوره‌های گذشته به شمار می‌آید.

انتشــار نقشــه جانمایی ۵٦۷ متقاضی نمایشگاه مطبوعات

نقشــه برخط بیســت و یکمین نمایشگاه مطبوعات و خبرگزاری‌ها با امکان مشاهده نام و پلاک ۵٦۷متقاضی منتشر شد.
فهرست نهایی شــده متقاضیان حضور در بیســت و یکمین نمایشــگاه مطبوعات و خبرگزاری‌ها با شماره هر غرفه و همچنین نقشه طراحی شده بر اساس واحدهای یک متری منتشر شد.
این نمایشگاه امســال با حضور و توسط صنــوف مختلــف و تشــکل‌های صنفی رسانه‌ای برگزار خواهد شد.
در ایــن رویداد بزرگ رســانه‌ای کشــور علاوه بر مطبوعات و رســانه‌های کشور، مؤســسات مطبوعاتی، روابــط عمومی‌ها، ادارات ارشــاد اســتان‌ها، خانه مطبوعات اســتان‌ها، مطبوعات و رسانه‌های استانی، مؤسسه خانه کتاب، صندوق اعتباری هنر، کانون‌های فرهنگی و هنری مساجد و... نیز حضور خواهند داشت.
بیســت و یکمین نمایشــگاه مطبوعات و خبرگزاری‌ها امســال متفاوت و با شکوه‌تر از سال‌های گذشته و با به کارگیری تمامی ظرفیت‌ها و امکانات برگزار خواهد شد.
در این رویداد بزرگ رسانه‌ای کشور، علاوه بر مطبوعــات، خبرگزاری‌هــا و پایگاهی خبــری، همچنین مؤسســات مطبوعاتی، روابط عمومی‌ها، ادارات ارشــاد استان‌ها، خانــه مطبوعــات اســتان‌ها، مطبوعات و رسانه‌های اســتانی ، مؤسسه خانه کتاب، صندوق اعتبــاری هنر، کانون‌های فرهنگی و هنری مســاجد و... نیز حضور خواهند داشت.
روزنامه همدان پیام در بخش اســتان‌ها در روزهای برگزاری این نمایشــگاه با به کار گیــری کادر خبری و تصویــری علاوه بر انعکاس اخبار این رویداد، حضوری فعال خواهد داشت.
بیســت و یکمیــن نمایشــگاه مطبوعات و خبرگزاری‌هــا ١٦ تــا ٢٢ آبان‌ماه ٩٤ در مصلای بزرگ تهران برگزار می‌شود.

طرح روز

دستمزد کارگران سال ۹۵ حداکثر ۸۲۰ هزار تومان
طاهر شعبانی

خبـر

بخشدار مرکزی بهار خبر داد

تاسیس کتابخانه در روستاهای بالای ۱۵۰۰ نفرجمعیت

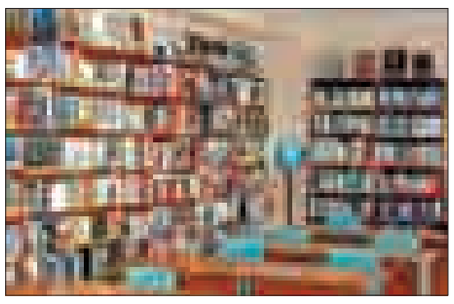

برنامه‌ریــزی و هماهنگی برای تأســیس کتابخانــه عمومی در همه روســتاهای بالای هزار و ۵۰۰ نفر جمعیت در ســطح بخش از اولویت‌های کاری انجمن کتابخانه‌های عمومی شهرستان بهار است.
محمدرضا شــفیعی افزود: روستاهای با قدمت و سابقه بالای فعالیت فرهنگــی در کتاب و کتابخانی می‌توانند بــا توجه به تجربه قبلی به فعالیت ایجاد کتابخانه اقدام کنند.
به گزارش روابط عمومی فرمانداری، وی از دهیاران روستاهای بالای هزار و ۵۰۰ نفر چون ســیمین، رسول‌آباد ســفلی و گنج‌تپه خواستار معرفی فضا برای احداث و تأســیس کتابخانه در آن روستاها با توجه به اولویت شد.
رئیس اداره کتابخانه‌های شهرســتان بهار هم توضیحاتی برای ســند چشم‌انداز کتابخانه‌های عمومی کشور و استان و شهرستان و بخش با توجه به اولویت روستاهای بالای هزار و ۵۰۰ نفر جمعیت داد.
مهدی خوش‌خوان گفت: در روســتای با جمعیت بین هزار تا هزار و ۵۰۰ نفر می‌توان از ظرفیت خیرین استفاده کرد و در اولویت بعدی نسبت به ایجاد و احداث اقدام کرد.
وی از آغاز احداث کتابخانه در روستای آبرومند خبر داد و گفت: اکثر کارهای تملک و واگذاری و پروانه ساخت این کتابخانه انجام شده و در روزهای آتی کلنگ آغاز پروژه زده خواهد شد.

معرفی کتاب

برترین رمان سال ۲۰۱۴ آمازون به ایران رسید

تمام آنچه هرگز به تو نگفتم

رمان «تمام آنچه هرگز به تو نگفتم» که پیش از این کتاب ســال آمازون معرفی شده بود از سوی نشر کوله‌پشتی منتشر شد.
به گزارش مهر، انتشــارات کوله‌پشــتی کتاب «تمام آنچه هرگز به تو نگفتم» نوشــته سلســت ان‌جی و ترجمه مرضیه خسروی را منتشر کرد.
این رمان نخستین رمان نویسنده نوقلمی به نام «سلست ان‌جی» به عنوان کتاب سال آمازون انتخاب شد.
این کتاب درباره دختر نوجوانی است که در یک خانواده ترکیبی از نظر نژادی و در دهه ۱۹۷۰ آمریکا، بزرگ می‌شود.
این کتاب که ســال ۲۰۱٤ به عنوان کتاب ســال آمازون معرفی شد، در رأس فهرســت ۱۰۰ کتاب برتر سایت «گودریدرز» هم جای گرفت.
این فهرســت شــامل مجموعــه‌ای از کتاب‌های داســتانی و غیرداســتانی برتر به انتخاب ویراستاران، دبیران و خرده‌فروشان آنلاین است.
«لیدیا مرده اما هنوز کســی نمی‌داند» داستان با این واقعیت ساده و در عین حال سهمگین آغاز می‌شود.
روایت دختر نوجوانی که در خانواده‌ای آمریکایی چینی به دنیا آمده، دختری که برای حفظ جمع خانوادگی و در کنار داشــتن مادر ســال‌ها فداکاری می‌کند اما در نهایت تاب تحمل زندگی در چنان خانواده‌ای را از دســت می‌دهد، خانواده‌ای که به لحاظ تفاوت‌های فرهنگی در جامعــه آمریکای دهه ٦٠ و ٧٠ خود را منزوی کرده‌اند و عملاً نمی‌توانند با محیط اطراف‌شــان ارتباط برقرار کنند.
این کتــاب که یکــی از پرفروش‌ترین کتاب‌های ســال ۲۰۱٤ بوده داستان عشــق‌ها و آرزوهایی است که هرگز بر زبان آورده نمی‌شــوند و تنها پس از مرگ است که بازماندگان آن را از میان یادگاری‌ها و خاطرات عزیزشان در می‌یابند.
تمــام آنچه که هرگز به تو نگفتم در حقیقت بیانگر درک نکردن خواسته‌ها و آرزوهایی است که موجب می‌شود اعضای خانواده از هم فاصله بگیرند.
مدیر بخش کتاب کتابخوان کیندل در سایت آمازون این کتاب را کتابی زیبا درباره خانواده خواند.
سارا نلســون، گفت: شــخصیت‌های این رمان بسیار پرتحرک هستند. این کتاب را انتشارات کتاب کوله‌پشتی در ۲۸۸ صفحه و با قیمت ۱۸ هزار تومان روانه بازار کتاب کرد.

پیام تاریخ، تمدن و فرهنگ مادستان
The Message Of Madestan's History & Civilization & Culture
روزنامه همدان پیام
۷
سه شنبه ● ۱۲ آبان‌ماه ۱۳۹۴ ● شماره ۲۴۸۹
اقتصاد
eghtesad@hamedanpayam.com

قیمت نفت بیش از حد پایین است

شرکت نفت استات اویل نروژ اعلام کرد قیمت نفت که سال گذشته تقریباً نصف شد در سطح کنونی پایدار نخواهد ماند، زیرا کاهش سرمایه‌گذاری‌ها و تعویق پروژه‌ها به کاهش رشد تولید خواهد انجامید.
اقتصاددان ارشد و نایب‌رئیس استات اویل در مصاحبه‌ای در سنگاپور گفت: ما فکر می‌کنیم که سطح قیمت کنونی نفت بیش از حد پایین است.
برخی از افراد اکتشاف نفت را متوقف خواهند کرد. قیمت حدوداً ۵۰ دلاری نفت یک محرک برای رشد تقاضاست. این امر موجب به هم خوردن تعادل عرضه و تقاضا می‌شود.
اریک ویرنس افزود: انتظار می‌رود قیمت نفت در سال ۲۰۱۸ به ۸۰ دلار در هر بشکه برسد و پس از آن با کاهش ذخایر موجود قیمت‌ها به تدریج افزایش یابد. به گزارش ایسنا، ویرنس بیان کرد: سؤال این است که چه مقدار از تغییر کنونی در صنعت نفت به کاهش بلندمدت سرمایه‌گذاری‌ها منجر خواهد شد.
وقتی تقاضا بیشتر از عرضه شود و ماآغاز به خالی کردن ذخایر کنیم بازار ناگهان متوجه می‌شود که یک ظرفیت مازاد بسیار اندک باقی مانده است. قیمت نفت در سال گذشته بیش از ٤٤ درصد کاهش یافت، زیرا ذخایر نفت آمریکا همزمان با تصمیم اوپک به حفظ عرضه به منظور نگه داشتن سهم بازار افزایش یافت و موجب تشدید اشباع بازار و سقوط بیشتر قیمت‌ها شد. آژانس بین‌المللی انرژی برآورد کرده که این وضعیت اشباع دست‌کم تا اواسط ۲۰۱٦ ادامه خواهد یافت.
تولیدکنندگانی که از سقوط قیمت نفت لطمه خورده‌اند مجبور به اخراج کارگران، لغو پروژه‌ها و فروش میادین برای به دست آوردن نقدینگی شده است. استات اویل اعلام کرده که سرمایه‌گذاری‌های برنامه‌ریزی شده خود را در سال ۲۰۱۵ یک میلیارد دلاری کاهش داده و به ۱٦/۵ میلیارد دلار تنزل داده است.

خبر

۳۰ درصد رانندگان بیمه شخص ثالث ندارند

بیمه شخص ثالث به‌رغم اهمیت بالای آن هنوز فراگیر نیست و بر اساس آخرین آمارهای اعلامی پژوهشکده بیمه ۳۰ درصد از مشمولان، بیمه شخص ثالث ندارند.
اگرچه دولت برای توسعه این بیمه، تمهیداتی از جمله پایین نگاه داشتن نرخ بیمه را تدبیر کرده است ولی این راه‌ها هم نتوانسته افراد را مجبور به پذیرفتن این پوشش بیمه‌ای کند.
به گزارش تابناک، حق بیمه براساس ضوابط فنی شرکت‌های بیمه تعیین می‌شود. یعنی با محاسبه درصد ریسک و طبقه‌بندی آن نرخ منطقی برای حق بیمه بر اساس تحلیل‌های آماری شدت و تواتر ریسک تعیین می‌شود اما در تعیین نرخ بیمه شخص ثالث خبری از این محاسبات نیست و دولت بنا بر صلاحدید خود این نرخ را تعیین می‌کند که به اعتقاد تحلیلگران صنعت بیمه در مقابل تعهدات پذیرفته شده بیمه‌ها، مبلغ ناچیزی است.
به عبارت دیگر دولت همواره با نرخ‌های پایین شخص ثالث به رانندگان یارانه می‌دهد تا آن دسته از رانندگان متخلف و قانون‌گریزان بتوانند از جبران خسارت‌های بیمه‌ها بهره‌مند شوند.
اما در این بین صنعت بیمه که باید حساب دخل و خرجش جور از آب دربیاید ناگزیر است، دست به اقداماتی برای افزایش سود بزند.
صنعت بیمه چون ناگزیر به پذیرش حمایت اجباری از دارندگان، رانندگان و سرنشینان خودرو است، برای رهایی از فشار زیان‌های این رشته‌ها اقداماتی را برای به سود رساندن خود انجام می‌دهد.
در این روش‌ها برای رشته‌هایی که نرخ آنان در داخل صنعت تعیین می‌شوند، مانند رشته‌های باربری، آتش‌سوزی، مهندسی و... نرخ‌ها به نحوی تعیین می‌شوند که زیان حاصل از بیمه شخص ثالث جبران شود.

٦ راهکار نعمت‌زاده برای رونق بورس

به گفته وزیر صنعت، معدن و تجارت راه‌کار اجرایی و عملی استفاده صنایع بزرگ کشور برای تأمین منابع مالی خود از طریق بازار سرمایه دنبال می‌شود.
محمدرضا نعمت‌زاده بیان کرد: طراحی و کنترل بازار سرمایه با توقف توزیع موقت سود سهام به منظور افزایش سرمایه ؛ پذیرش ریسک‌هایی ازجانب دولت از طریق پشتیبانی توزیع اوراق قرضه؛ روان کردن خرید و فروش اقساطی؛ کاهش سریع سود بین بانکی؛ کاهش سپرده قانونی بانک‌ها از ۱۳ به ۱۰درصد و کاهش سود تسهیلات و سود سپرده‌گذاری می‌تواند از جمله این راهکارها باشد.
وی در ادامه درباره کاهش سپرده قانونی بانک‌ها نزد بانک مرکزی از ۱۳ به ۱۰ درصد نیز به تابناک گفت: با این اقدام چیزی حدود ۲۵ تا ۳۰ هزار میلیارد تومان آزاد شده و آثار چند برابری خواهد داشت به طوری که می‌تواند توان وام دهی بانک‌ها را افزایش و نرخ‌ها را پایین آورد که تمامی اینها در بسته ضد رکودی دولت آمده است و ما باید تلاش کنیم که آن را به صفر برسانیم.
نعمت زاده درباره کاهش سود تسهیلات و سود سپرده‌گذاری تصریح کرد: باید تلاش شود نرخ سپرده‌گذاری زیر تورم و نرخ تسهیلات مقداری بالاتر از تورم بیاوریم.

اختصاص ۲ هزار میلیارد برای خروج مسکن از رکود

دولت در بسته خروج از رکود دو هزار میلیارد ریال در بخش مسکن برای بهسازی و نوسازی بافت‌های فرسوده اختصاص داده است.
به گفته مدیرعامل شرکت عمران و بهسازی شهری ایران، این مبلغ برای بازسازی و نوسازی ۵۵ هزار واحد اختصاص می یابد که تا پایان سال نیز محقق می‌شود.
محمدسعید ایزدی در مصاحبه با خبرگزاری صدا و سیما افزود: علاوه بر این مبلغ بانک‌های عامل نیز ۵۰ هزار تسهیلات در چند ماه گذشته برای بازسازی و نوسازی بافت‌های فرسوده اختصاص داده‌اند.
وی گفت: امسال ۱۰۰ هزار فقره تسهیلات برای بهسازی و نوسازی بافت‌های فرسوده اختصاص می‌یابد.

این داستان ادامه دارد

مؤسسات مالی مطمئن نیستند

با وجود اینکه بزرگان مؤسسات اعتباری غیرمجاز اغلب در مسیر ساماندهی و دریافت مجوز فعالیت از بانک مرکزی قرار گرفته‌اند، ولی در مواردی هستند مؤسساتی که اوضاع چندان مناسبی نداشته و تضمینی برای انجام تعهدات آنها مقابل سپرده گذارانشان وجود ندارد. شرایطی که تأکید دارد تا زمانی که مجوز مؤسسات نهایی نشده جایگاه قابل اعتمادی برای سپرده‌گذاری نیستند.
اخیراً رئیس کل بانک مرکزی بار دیگر نسبت به خط قرمز کشیدن دور مؤسسات اعتباری غیرمجاز هشدار داد و اعلام کرد که مردم برای دریافت خدمات و سپرده‌گذاری به بانک‌ها و مؤسسات اعتباری که اسامی آنها در سایت بانک مرکزی ثبت شده است مراجعه کنند.
تأکید چندباره سیف و معاونانش نسبت به سپرده‌گذاری نکردن و فریب خوردن در مقابل سودهای بالای مؤسسات غیر مجاز در حالی مطرح می‌شود که با وجود تحولاتی که در ساماندهی و کنترل عملکرد بازار غیرمتشکل پولی در یکی دو سال اخیر ایجاد شده، باز هم مردم از سپرده‌گذاری در این مؤسسات سودی نبرده و در مواردی نتیجه وارد شدن به آنها جز زیان و یا از دست رفتن سرمایه‌هایشان نبوده است.
چندی پیش بود که مؤسسه میزان که حتی تا پای دریافت مجوز هم پیش رفته بود به دلیل نداشتن ساختاری محکم و پایه‌ای قوی و منطبق با قانون با یک تکانه فرو ریخت و در طول یک سال کارکنان و سپرده‌گذارانش را با مجموع سرمایه بیش از ۳ هزار میلیارد تومانی که از مردم جمع کرده بود معلق گذاشت.
به گزارش ایسنا، این در حالی است که برخی گزارش‌های اخیر از مشتریان یکی دیگر از مؤسسات غیرمجاز حاکی از آن است که مؤسسه مربوط که البته از بزرگان غیرمجاز هم است، اکنون شرایط مطلوبی نداشته و حتی در برخی شعب آن توان پرداخت منابع مشتریان وجود ندارد.
بنابر اظهارات سپرده‌گذاران این مؤسسه، این روزها برخی شعب آن دچار ازدحام مشتریان برای دریافت منابع است، ولی نه تنها توان ارائه سپرده‌ها وجود ندارد حتی مشتریان از دریافت سودهای کوتاه‌مدت سپرده‌های خود هم محروم شده‌اند که البته در این شرایط هم باز برای نگه داشتن منابع سپرده‌گذاران، آنها را به تمدید حساب سپرده سالانه و گشایش چنین حساب‌هایی با سود بالاتر و حتی تا ۲۵ درصد تشویق می‌کنند و مشتری هم در حالتی که توان دریافت منابع خود را ندارد ناگزیر به بازکردن حساب می‌شود.
به هر حال سود بالای پرداختی در مؤسسات غیرمجاز که عمده دلایل مردم برای رفتن به سمت آنهاست شاید دو تا سه درصد سود بیشتری در اختیار مشتری قرار دهد، ولی در مقابل آن نه تضمینی برای بقای مؤسسه وجود دارد و نه در هنگام هرگونه اتفاقی برای مؤسسه بانک مرکزی مسئولیت آن را می‌پذیرد و تنها ممکن است از میلیون‌ها تا میلیاردها سرمایه یک سپرده‌گذار در نهایت به سرنوشتی مانند سرمایه سپرده‌گذاران مؤسسه منحل شده میزان دچار شود.

آماده شدن دستورالعمل استفاده از گوشی‌های هوشمند

رئیس سازمان پدافند غیرعامل با تأکید بر اینکه استفاده از گوشی‌های هوشمند برای مراکز حکومتی و مسئولان منطقی به شمار نمی‌رود، گفت: دستورالعملی در حوزه استفاده از گوشی‌های هوشمند آماده شده که در قالب آن این موضوعات توضیح داده می‌شود.
به گزارش ایسنا، غلامرضا جلالی در پاسخ به این سؤال که اکنون تا چه اندازه به واسطه ورود انواع گوشی‌های هوشمند به کشور امکان ایجاد مشکل و خطر وجود دارد، بیان کرد: تأکید ما آن است که باید استفاده از گوشی‌های هوشمند به شکل هوشمندانه‌ای صورت بگیرد چرا که فناوری‌های جدید در حوزه ارتباطات و فناوری اطلاعات به طور دایم در حال توسعه است و این موضوع در بخش‌های دیگر هم تأثیر می‌گذارد.
جلالی در بخش دیگری از صحبت‌های خود با تأکید بر اینکه لازم است سواد سایبری مسئولان ارتقا پیدا کند، اظهار کرد: در خصوص گوشی‌های هوشمند باید برخی نکات را مورد توجه قرار داد از جمله اینکه این گوشی‌ها می‌توانند ابزاری برای استفاده از اطلاعات افراد بوده و امکان شنود اطلاعات وی و حتی فیلمبرداری از او را فراهم کنند.
رئیس سازمان پدافند غیرعامل افزود: اکنون سیستم بک‌آپ این گوشی‌ها در کشور نیست و ما نمی‌دانیم این اطلاعات در کجا و به چه شکل مورد استفاده قرار می‌گیرد. بر همین اساس این موضوع یکی از تکالیف امنیتی به شمار می‌رود چرا که شیوه فعلی می‌تواند اطلاعات فرهنگی، اجتماعی، سیاسی و اقتصادی کشور و مردم را در اختیار بیگانگان قرار دهد.
جلالی در ادامه با یادآوری اینکه برداشت سلبی صرف نسبت به شبکه‌های اجتماعی برداشت درستی محسوب نمی‌شود، بیان کرد: اکنون بحث تهدیداتی که در حوزه گوشی‌های هوشمند وجود دارد نه تنها در ایران بلکه در کل کشورهای دنیا مطرح است.
رئیس سازمان پدافند غیرعامل همچنین گفت: در این زمینه یکی از راهکارهایی که می‌توان مورد استفاده قرار داد آن است که در حوزه‌های حکومتی ساختارهای بومی مورد استفاده قرار گیرد تا اطلاعات کشور به خارج از کشور منتقل نشود. در این زمینه نیز تاکنون چند ساختار بومی را به شکل آزمایشی طراحی کرده و مورد استفاده قرار داده‌ایم تا به واسطه آنها مخاطرات کاهش پیدا کند.

طرح اشتغال رتبه‌های برتر دانشگاهی از امسال اجرا می‌شود

طرح فاجد ویژه هزار نفر از فارغ التحصیلان رتبه‌های یک تا سه دانشگاه برای اشتغال صنعتی، معدنی و تجاری از امسال آغاز به کار می‌کند.
مدیرکل دفتر آموزش‌وپژوهش وزارت صنعت، معدن و تجارت گفت: طرح فاجد پس از مدتی به دلایلی همچون کاهش اعتبار، استقبال نکردن و ... به مرحله اجرایی شدن نرسید. اما اکنون با هدف اشتغال فارغ التحصیلان جوان دانشگاهی مطرح شده و قرار است با این عنوان اجرایی شود.
محمد نوری امیری در گفت‌وگو با مهر بیان کرد: باید افراد در فضاهایی متناسب با توانایی‌هایشان مشغول به کار شوند که طرح فاجد برای تحقق همین موضوع اجرایی خواهد شد.
وی با بیان اینکه اگر دولت نمی‌تواند اشتغال را برای افراد ایجاد کند لااقل می‌تواند افراد را به بنگاه‌ها معرفی کند تا بنگاه‌ها نسبت به جذب افراد با قابلیت اقدام کنند، اظهار کرد: قرار است طرح فاجد هم توسط وزارت صنعت، معدن و تجارت برای معرفی افراد با قابلیت، به بنگاه‌ها به صورت پایلوت اجرایی شود تا این افراد در نهایت مشغول به کار شوند.
مدیرکل دفتر آموزش‌وپژوهش وزارت صنعت، معدن و تجارت با بیان اینکه بنا داریم تا به مدت ٦ ماه، حقوق این افراد را پرداخت کنیم، گفت: بنگاه توانایی‌های فرد شرکت کننده در طرح فاجد را شناسایی می‌کند و در صورت ایجاد ارزش افزوده، وی را برای اشتغال در همان بنگاه انتخاب می‌کند. معمولاً بیش از ۹۰ درصد این افراد جذب همان بنگاه یا بنگاه مشابه می‌شوند.
وی با بیان اینکه این طرح به صورت پایلوت از امسال آغاز به کار می‌کند، افزود: با اجرایی شدن این طرح و آغاز دوباره آن، ان شاا... بتوانیم با برطرف کردن اشکالات کار و توجه ویژه دولت، مجلس و همه نخبگان کشوری، مشکل اشتغال فارغ التحصیلان را برطرف کنیم.
نوری امیری با بیان اینکه این افراد فارغ التحصیل دانشگاهی با رتبه‌های برتر از سوی وزارت علوم معرفی می‌شوند، گفت: در حال حاضر درخواست‌های بنگاه‌ها به وزارت صنعت رسیده است و آماده هستیم تا فارغ التحصیلان را به این بنگاه‌ها معرفی کنیم.

اشتغال

تأمین اجتماعی خط قرمز جامعه کارگری است

به گفته دبیرکل کانون عالی انجمن‌های صنفی کارگران کشور کارگران ۳۰ درصد حقوق خود را به سازمان تأمین اجتماعی می‌پردازند، آنها با ادغام بیمه درمان تأمین اجتماعی موافق نیستند و اجازه دست‌اندازی به منابع تأمین اجتماعی را نمی‌دهند.
هادی ابوی در گفت‌وگو با ایسنا، گفت: اگر بیمه درمان تأمین اجتماعی ادغام شود شاید سرانه درمان کارگران متفاوت شود ولی هیچ تضمینی نیست که سهم کارگران را کاهش دهند.
وی بیان کرد: در حال حاضر کارگران ۳۰ درصد حقوق خود را در بحث بیمه و درمان به سازمان تأمین اجتماعی می‌پردازند و سرانه درمان آنها در مقابل بیمه روستاییان و بیمه سلامت، بالاترین رقم است.
به گفته دبیرکل کانون عالی انجمن‌های صنفی کارگران کشور، تامین اجتماعی خط قرمز جامعه کارگری است و دست‌اندازی به منابع این سازمان علاوه بر عقوبت الهی، عقوبت جامعه کارگری را در پی دارد.
ابوی با تأکید بر لزوم افزایش ارزش دفترچه‌های تأمین اجتماعی،گفت: کارگران از خدمات تأمین اجتماعی رضایت نسبی دارند و معتقدند که مشکلات سازمان تأمین اجتماعی باید حل شود تا کیفیت خدمت‌رسانی بالا برود.
این مقام مسئول کارگری تصریح کرد: ادغام تأمین اجتماعی از دولت‌های گذشته مطرح بوده و نه تنها دولتی‌ها، بلکه غیر دولتی‌ها هم به دنبال این ادغام بودند؛ بیمه درمان تأمین اجتماعی به این دلیل که دولت‌های گذشته نمی‌توانستند به تعهدات خود در قبال بخش درمان کارگران عمل کنند بدون حتی یک ریال کمک دولتی ایجاد شد از این‌رو اگر دولت درصدد کمک به سازمان تأمین اجتماعی است به جای ادغام، چند هزار میلیارد تومانی را که به سازمان بدهکار است، بپردازد.

بورس

سرمایه‌گذاران با ادامه روند کنونی اقتصاد به بورس نمی‌آیند

با ادامه روند فعلی اقتصاد، نمی‌توان سرمایه‌گذاران را در دوره زمانی میان‌مدت به جز صنایع نفت و پتروشیمی، در سایر زمینه‌ها ترغیب به سرمایه‌گذاری کرد.
یک کارشناس بازار سرمایه گفت: پیش از رونمایی از بسته جدید خروج از رکود دولت، پاسخ این پرسش برای فعالان اقتصادی مهم بود که تأمین مالی بدهی سنگین بیش از ۳۰۰ هزار میلیارد تومانی به بانک‌ها، پیمانکاران، سازمان تأمین اجتماعی و سایر نهادها و... را چگونه دولت در این بسته درنظر دارد؟
علی حیدری افزود: با وجود این باید منتظر ماند تا پس از رونمایی بیشتر از جزئیات این بسته مشخص شود که بدون شک خروج از رکود مزمن اقتصادی فعلی(دست‌کم در سالجاری) به راحتی امکانپذیر نیست و با این رویه باید به سال ۹۵ نیم نگاهی داشت. وی به تسنیم گفت: از سوی دیگر با توجه به تحولات بین‌المللی می‌توان امیدوار بود که فرصت مناسبی در اختیار دولتمردان قرار گیرد تا با نوسازی بخش تکنولوژی کشور و افزایش مناسبات، رونق چشمگیری را در بطن اقتصادی جامعه ایجاد کنند؛ هر چند این مهم نیازمند تغییرات و اصلاحات خاصی در برخی قوانین است تا حاشیه امنیت اقتصادی را به سرمایه‌گذاران خارجی داده شود. این کارشناس بازار سرمایه افزود: با ادامه روند فعلی نمی‌توان سرمایه‌گذاران را در دوره زمانی میان مدت به جز صنایع نفت و پتروشیمی در سایر زمینه‌ها ترغیب به سرمایه‌گذاری کرد و شاید با تغییر و یا اصلاح برخی قوانین مثل قانون کار بتوان فضای مناسبت‌تری در حیطه داخلی ایجاد کرد.
وی بیان کرد: در حیطه بین‌المللی نیز ایالات متحده با وجود دارا بودن بخش بزرگی از اقتصاد دنیا، در نهایت قبله آمال محسوب نمی‌شود در دنیای فعلی می‌توان از فرصت‌هایی مثل بانک جهانی، دولت جدید کانادا و افزایش مناسبات تجاری با کشورهای همسایه به عنوان فرصت‌هایی برای رونق اقتصاد کشور نام برد که کمتر مورد توجه دولتمردان است.

خبر

تسویه مالی برگه‌های سهام عدالت

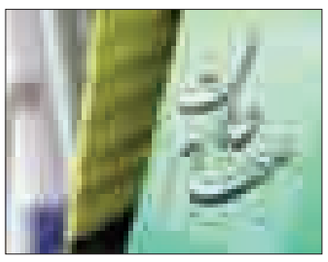

رئیس کل سازمان خصوصی‌سازی با بیان اینکه، تسویه مالی برگه‌های سهام عدالت در سالجاری انجام می‌شود، گفت: بر همین اساس در سالجاری آخرین بخش سود شرکت‌ها از طرف مشمولان به حساب خزانه واریز و متناسب با این میزان، سهام آزاد می‌شود. میرعلی اشرف عبدا...
پوری‌حسینی درباره آزادسازی سهام عدالت، افزود: تاکنون دریافت‌کنندگان سهام عدالت، اقساط سهام دریافتی را از محل سود تسویه می‌کردند، در تیرماه سال آینده شرکت‌ها مجمع برگزار و سود سهام را تقسیم می‌کنند.
وی درخصوص ارائه لایحه آزادسازی سهام عدالت، به ایرنا گفت: در لایحه آزادسازی سهام عدالت نکات اجرایی وجود دارد که آیا شرکت‌های سرمایه‌گذاری به همین نام یا سازمان‌های واسط فعالیت کنند یا نه؟ که این موضوعات در دست بررسی است.
پوری‌حسینی افزود: دولت علاقه دارد تکلیف موضوع آزادسازی سهام عدالت را امسال مشخص کند؛ اما موضوعاتی مانند بررسی بودجه سال آینده، برنامه ششم توسعه و انتخابات مجلس موجب بالا بودن حجم کاری مجلس تا پایان سالجاری است.
معاون وزیر اقتصاد درباره خصوصی‌سازی باشگاه‌های استقلال و پرسپولیس، گفت: تا زمانی که مصوبه هیأت دولت درباره خصوصی‌سازی باشگاه‌های استقلال و پرسپولیس تغییر نکند در خصوص واگذاری این دو باشگاه کار خاصی انجام نمی‌شود، زیرا بر اساس مصوبه مذکور دو باشگاه شرکت فرهنگی محسوب می‌شوند.
رئیس کل سازمان خصوصی‌سازی افزود: با توجه به رکود بازار در سال‌های ۹۳ و ۹٤ می‌توان گفت که سال خوبی برای خصوصی‌سازی نبود اما امیدواریم با تغییر شرایط اقتصادی، آینده خوبی در پیش داشته باشیم.

عکس و متن

فرار از دست امواج بزرگ-یکی از سرگرمی های چینی ها، تماشای امواج سهمگین رودخانه های بزرگ است. اما گاهی ممکن است این امواج به سمت ساحل بیایند و تماشاچیان را غافلگیر کنند.
منبع:مهر

پیام تاریخ، تمدن و فرهنگ مادستان
The Message Of Madestan's History & Civilization & Culture
روزنامه همدان پیام
۸
سه شنبه ● ۱۲ آبان‌ماه ۱۳۹۴ ● شماره ۲۴۸۹
حادثه
hadese@hamedanpayam.com

پزشکی قانونی اعلام کرد

مرگ ۱۵۶ تن بر اثر مسمومیت با گاز مونواکسیدکربن در نیمه نخست امسال

در نیمه نخست سالجاری ۱۵۶ تن بر اثر مسمومیت با گاز مونواکسیدکربن در کشور جان خود را از دست دادند، از این تعداد ۱۱۱ تن، زن و ٤٥ تن، مرد بودند.

سازمان پزشکی قانونی کشور، اعلام کرد: در ٦ ماهه نخست امسال آمار تلفات مسمومیت با گاز مونواکسید کربن در مقایسه با مدت مشابه سال قبل ۱/۹ درصد کاهش یافته است. به گزارش سازمان پزشکی قانونی کشور، این مدت استان‌های تهران با ٤٠، خراسان رضوی با ۱۷ و فارس با ۱۲ فوتی بیشترین آمار تلفات ناشی از گازگرفتگی را داشته‌اند؛ این درحالی است که آمار تلفات مسمومیت با گاز در سایر استان‌ها کمتراز ۱۰ تن و در تعداد قابل توجهی از آنها، صفر بوده است. در شهریور ماه امسال نیز ۱۵ تن بر اثر مسمومیت با گاز مونواکسیدکربن در کشور جان خود را از دست دادند که در مقایسه با مدت مشابه سال ۳٦/٤درصد بیشتر است.

بر اساس آمارهای موجود شمار تلفات ناشی از مسمومیت با گاز مونواکسیدکربن در فصل زمستان به دلیل استفاده از وسایل گرمایشی بیشتر از دیگر ایام سال است به نحوی که در سال گذشته از ٦٢٦ کشته مسمومیت با گاز مونواکسید کربن در کشور تنها ۱۵۹ تن در نیمه نخست سال جان باختند و باقی این افراد (٤٦٧ تن) در ٦ ماهه دوم سال جان خود را از دست دادند.

با توجه به اینکه گاز مونواکسید کربن گازی بدون رنگ و بو است و عمده‌ترین منبع تولید این گاز، سوختن ناقص نفت و گاز است ،استفاده از آبگرمکن یا بخاری‌های مستعمل یا دارای نقص فنی و فاقد دودکش یا دارای دودکش بدون عملکرد مناسب در منزل بیشترین موارد ابتلا به مسمومیت را تشکیل می‌دهند.

حادثه در جهان

دستگیری ۲۹ قاچاقچی انسان در آمریکا

پلیس آمریکا از دستگیری ۲۹ نفر در این کشور به اتهام قاچاق زنان مهاجر از مکزیک با هدف سوءاستفاده جنسی از آنان خبر دادند.

به گزارش ایسنا، طبق اعلام پلیس آمریکا، قاچاقچیان ابتدا به این زنان کمک می‌کردند که به طور غیرقانونی از مرز آمریکای مرکزی و مکزیک عبور کنند و سپس در جنوب شرق ایالات متحده با آنها به عنوان برده جنسی رفتار می‌کردند.

پلیس آمریکا همچنین اعلام کرد: تاکنون ۱۵ نفر از قربانیانِ این متهمان از جمله یک دختر نوجوان، شناسایی شده است. در عملیاتی که در ۱۳ شهر آمریکا انجام گرفت ۲۹ نفر دستگیر شده‌اند که با مجازات‌های مختلف از جمله حبس روبه‌رو هستند.

طبق اعلام پلیس آمریکا این تجسس‌ها از سال گذشته(۲۰۱٤) و با شناسایی شبکه‌ای از افراد که اقدام به قاچاق و سوءاستفاده جنسی از مهاجران می‌کردند آغاز شد و ۱۵ ماه طول کشید.

مرگ ٦ آمریکایی بر اثر طوفان

مقامات محلی تگزاس از مرگ دست‌کم شش تن بر اثر طوفان در بخش‌هایی از این ایالت خبر دادند.

وقوع طوفان در بخش‌هایی از تگزاس همراه با بارش شدید باران و جاری شدن سیل علاوه بر آنکه موجب کشته شدن شش تن شد، پرواز چندین هواپیما را نیز لغو کرد. همچنین مسئولان شهر هوستون اعلام کردند که در حال بررسی احتمال مرگ دو تن بر اثر حوادث مرتبط با سیل هستند.به گزارش ایسنا، علاوه بر این، از آنجا که جاری شدن سیل در بخش‌هایی از این شهر گزارش شده نیروهای آتش‌نشانی در ابتدای هفته ۱۳۰ عملیات امداد و نجات انجام داده‌اند.

حریق مرگبار در بازاری در جنوب فیلیپین

بر اثر وقوع آتش‌سوزی در یک بازار عمومی در فیلیپین ۱۵ تن جان خود را از دست دادند.

در این آتش‌سوزی که در جنوب این کشور اتفاق افتاد ۱۵ تن از جمله چهارکودک کشته شدند. همچنین بر اثر این حادثه که سه ساعت طول کشید ۱۳ نفر دیگر هم دچار مجروحیت شدند.

به گزارش ایسنا، بررسی‌ها نشان می‌دهد اتصال سیم‌های برق دلیل وقوع این آتش‌سوزی بوده که به تدریج گسترش پیدا کرده است. همچنین قربانیان این حادثه از فروشندگان لباس بوده‌اند که در دکه‌های خود خوابیده بودند.

دستگیری کلاهبردار حرفه‌ای در همدان

کلاهبردار حرفه‌ای همدان که به اتهام قاچاق کالا نیز محکوم بود پس از مدت‌ها متواری بودن همراه خانواده‌اش نهایتاً در یکی از شهرستان‌های همجوار شناسایی و دستگیر شد.

رئیس پلیس آگاهی استان همدان با اعلام این خبر گفت: با اقدام مأموران پلیس آگاهی همدان جاعل و کلاهبردار حرفه‌ای متواری شناسایی و دستگیر شد.

رضا زارعی در تشریح این خبر بیان کرد: در پی شکایتی تحت عنوان جعل و کلاهبرداری و فروش مال غیر به پلیس آگاهی استان، اداره مبارزه با جعل و کلاهبرداری این پلیس رسیدگی به موضوع را در دستور کار خود قرار داد اما به دلیل متواری شدن نامبرده به همراه خانواده هیچ سرنخی از وی به دست نیامد.

زارعی افزود: مأموران در ادامه تحقیقات دریافتند که کلاهبردار موصوف متواری و دارای اتهام سه سال حبس با جریمه نقدی به مبلغ ٤٨ میلیون و ۵۰۰ هزار ریال به صندوق دولت است که در این راستا کارآگاهان دایره عملیات ویژه پلیس آگاهی پس از چندین ماه کار پلیسی با بررسی تمامی محل‌های تردد و سکونت متهم، در ماه گذشته اطلاعاتی از نامبرده به دست آوردند.

این مقام انتظامی اظهار کرد: با توجه به اینکه متواری بودن متهم تحت تعقیب به همراه خانواده تأیید شد، ابتدا با انجام استعلامات درون و برون سازمانی حضور نامبرده در یکی از شهرستان‌های همجوار تأیید شد که در نهایت پس از هفته‌ها مراقبت متهم رویت و با هماهنگی دادستان دادسرای همدان در ادامه یک عملیات غافلگیرانه دستگیر و به پلیس آگاهی همدان منتقل شد.

وی در ادامه بیان کرد: پس از دستگیری متهم ابتدا ۵ فقره پرونده کیفری موجود در سیستم رایانه‌ای دادسرای همدان احصا شد و در نهایت متهم با قرار صادره از طریق شعبه ٤ اجرای احکام کیفری همدان روانه زندان شد.

رئیس پلیس آگاهی استان در پایان گفت: متهم دستگیر شده از طریق اجرای احکام تعزیرات حکومتی نیز به اتهام قاچاق کالا تحت تعقیب بود.

دستگیری باند سارقان اماکن خصوصی همدان پس از ۲۰ فقره سرقت

وی همچنین از دستگیری باند سارقان اماکن خصوصی و کشف ۲۰ فقره سرقت خبر داد و بیان کرد: به دنبال وقوع سرقت‌های مکرر از باغ‌های یکی از مناطق همدان که سارق یا سارقان با روشی خاص اقدام به سرقت می‌کردند، رسیدگی شناسایی و دستگیری سارقان در دستور کار مأموران پلیس آگاهی قرار گرفت.

زارعی افزود: اکیپ ویژه‌ای از کارآگاهان اداره مبارزه با سرقت این پلیس تحقیقات خود را آغاز کردند که در این راستا فردی سابقه‌دار و معتاد شناسایی و پس از اخذ مجوز لازم نامبرده در یکی از باغ‌ها دستگیر و به اداره آگاهی منتقل شد.

این مقام انتظامی گفت: در بازجویی‌های صورت گرفته، متهم ابتدا منکر هرگونه سرقتی شد و پس از مواجه شدن با دلایل و مدارک لب به اعتراف گشود و به ۲۰ فقره سرقت خانه باغ در همدان با همدستی دو نفر دیگر و با استفاده از یک دستگاه خودروی نیسان معترف شد.

زارعی اظهار کرد: در ادامه بررسی‌های به عمل آمده مخفیگاه دو متهم دیگر شناسایی و در عملیاتی غافلگیرانه دستگیر شدند که در بازرسی از مخفیگاه آنان یک دستگاه موتورسیکلت سرقتی به همراه تعداد قابل توجهی وسایل سرقتی به همراه تعدادی آلات و ادوات استعمال مواد مخدر کشف شد.

رئیس پلیس آگاهی انتظامی استان همدان با اشاره به اینکه در این عملیات یک دستگاه خودرو نیسان‌وانت که سارقان به وسیله آن اقدام به سرقت می‌کردند نیز توقیف شد، خاطرنشان کرد: با حضور متهمان محل‌های سرقت بازسازی و مالباختگان شناسایی شدند و متهمان به همراه پرونده جهت سیر مراحل قانونی به دادسرا اعزام و از آن طریق با قرار صادره روانه زندان شدند.

حادثه در ایران

چک پول‌های تقلبی به مقصد نرسید

دو جاعل حرفه‌ای و قاچاقچی پول که قصد داشتند ۱٦۷ میلیون و دویست هزار ریال را از استان‌های همجوار به همدان و تهران انتقال دهند، با لو رفتن نقشه‌شان در دام پلیس افتادند.

رئیس پلیس امنیت عمومی استان همدان در این‌باره گفت: در پی دریافت خبری مبنی بر اینکه افرادی با یک دستگاه خودروی سواری پراید در امر کالای قاچاق و جعل اسکناس ایرانی و توزیع آن فعالیت دارند، موضوع به صورت ویژه در دستور کار اداره پشتیبانی عملیات اطلاعاتی پلیس امنیت عمومی استان همدان قرار گرفت.

احمد رحیمی افزود: در ادامه تحقیقات پلیس مشخص شد تیم دو نفره‌ای از افراد یاد شده قصد انتقال اسکناس جعلی را از استان‌های همجوار به این استان و در نهایت تهران را داشتند که به منظور شناسایی و توقیف خودرو مذکور اکیپی از مأموران مجرب این اداره به محورهای مسیر تردد آنها اعزام شدند.

این مقام انتظامی اظهار کرد: مأموران پس از مدتی حضور در محل‌های یاد شده در نهایت خودرو مذکور را در ایست و بازرسی شهید زارعی همدان شناسایی و با هماهنگی و همکاری اداره مبارزه با قاچاق کالا و ارز همدان خودرو را متوقف کردند.

رحیمی بیان کرد: در بازرسی دقیق از خودرو توقیف شده مبلغ ۱٦۷ میلیون و دویست هزار ریال انواع اسکناس‌های جعلی پانصد هزار ریالی (ایران چک)، ده میلیون ریالی (ایران چک) و صد هزار ریالی که به صورت ماهرانه‌ای در پشت صندلی عقب خودرو جاسازی شده بود، کشف شد.

رئیس پلیس امنیت عمومی استان همدان گفت: در این عملیات دو جاعل و قاچاقچی دستگیر و به همراه اقلام کشف شده برای سیر مراحل قانونی تحویل اداره مبارزه با قاچاق کالا و ارز همدان شدند.

شناسایی و پلمپ ۵ واحد صنفی متخلف در همدان

رحیمی در بخش دیگری از سخنانش نیز از پلمب ۵ واحد صنفی متخلف برای اجرای طرح ارتقای امنیت اخلاقی و اجتماعی در اماکن عمومی همدان خبر داد.

وی در این‌باره گفت: برای اجرای طرح ساماندهی و پاکسازی صنوف از مصادیق ناهنجاری‌های اجتماعی، هزار و ۱۷۰ واحد صنفی به صورت محسوس و غیر محسوس مورد کنترل و نظارت مأموران قرار گرفت که از این تعداد به ۱۷۹ متصدی واحد صنفی تذکرات شفاهی و کتبی داده شد و تعداد ۱۱ واحد صنفی اخطار پلمب دریافت کردند.

رئیس پلیس امنیت عمومی استان همدان در پایان با اشاره به این مطلب که در بازدیدهای مذکور از ۲٤ متصدی واحد صنفی تعهد کتبی اخذ شد، بیان کرد: در این راستا ۵ واحد صنفی متخلف نیز پلمب شدند.

کشف ۲ دستگاه موتورسیکلت سرقتی در کبودراهنگ

طرح عملیاتی شناسایی و کشف وسایط نقلیه مسروقه در سرکشی از تعمیرگاه‌های حوزه استحفاظی شهرستان کبودراهنگ به اجرا درآمد و ۲ موتورسیکلت سرقتی نیز کشف شد.

فرمانده انتظامی شهرستان کبودراهنگ با اعلام این خبر گفت: این طرح با هدف شناسایی و کشف وسایط نقلیه مسروقه در تعمیرگاه‌های حوزه استحفاظی شهرستان به مرحله اجرا در آمد که برای اجرای این طرح ۲ دستگاه موتورسیکلت مسروقه کشف شد که برابر اعلام صاحبان تعمیرگاه‌ها، موتورسیکلت‌ها توسط اشخاصی به هویت معلوم برای تعمیر دلالت شده که تحقیقات پیرامون صحت و سقم گفته‌های آنان و دستگیری متهمان اصلی ادامه دارد.

پژمان قویمی افزود: در خصوص سرقت مقدار تقریبی ۲تن سیب‌زمینی از انباری در یکی از روستاهای شهرستان نیز بلافاصله عوامل نسبت به بررسی مورد اقدام و با اطلاعات دریافتی موفق شدند سارق را که فردی سابقه‌دار بود، دستگیر و اموال مسروقه را کشف کنند.

فرمانده انتظامی شهرستان کبودراهنگ در پایان کشف مقادیری اقلام ضدفرهنگی، دستگیری ۲نفر در رابطه با مواد مخدر وکشف مقادیری انواع مواد مخدر را از دیگر اقدامات پلیس شهرستان بیان کرد.

افزایش قیمت شیشه مساوی با خطر شیوع ایدز

▪ تزریق شیشه معتاد را ظرف یک سال به آخر خط می‌رساند

با توجه به افزایش مبارزات ستاد مبارزه با مواد مخدر و همچنین کشفیات مواد مخدر در خصوص شیشه و روانگردان‌ها در حال حاضر قیمت هر کیلو شیشه به صورت میانگین از ۱۸ میلیون تومان به ۵۸ میلیون تومان افزایش پیدا کرده که پیش‌بینی می‌شود قیمت این مخدر به همراه قیمت هروئین همچنان افزایش داشته باشد.

سخنگوی ستاد مبارزه با مواد مخدر در نخستین نشست ستاد به عنوان سخنگو درباره آمار و فعالیت‌های انجام شده ستاد از ابتدای سال تا پایان مهرماه گفت: در ۷ ماهه گذشته ۳٦٦ هزار و ۵۷۷ کیلوگرم انواع مواد مخدر کشف شده که از این میزان، ۸۰ درصد کشفیات توسط مأموران پلیس مبارزه با مواد مخدر، ۱۰ درصد توسط سربازان گمنام امام زمان(عج)، ۲ درصد توسط نیروهای بسیج، نیم درصد در گمرک و ۰/۲ درصد توسط سازمان زندان‌ها کشف و ضبط شده است.

پرویز افشار در ادامه با اعلام اینکه در سال ۹٤ شاهد کاهش تولید مواد مخدر در کشور افغانستان بودیم، ادامه داد: با این حال کشفیات مواد مخدر در کشور ۲۱ درصد افزایش داشته است.

وی در ارتباط کشفیات انواع مواد مخدر در طول ۷ ماهه اول امسال نیز توضیح داد: کشفیات شیشه و روانگردان‌ها در سال ۹٤ نسبت به سال ۹۳، ۱۰ درصد کاهش داشته و امسال هزار و ۲٤۳ کیلوگرم شیشه کشف شده که این کاهش کشفیات به دلیل کنترل پیش‌سازها و انهدام وسیع لابراتوارهای تولید شیشه در سطح کشور بوده است.

افشار تصریح کرد: متلاشی شدن هزار و ۷٦۷ باند قاچاق مواد مخدر ارزنده‌ترین فعالیت پلیس مبارزه با مواد مخدر در امر مبارزه با قاچاقچیان است همچنین در ۷ ماهه گذشته همچنین ۱۳۳ مورد کارگاه تولید شیشه منهدم شده است.

وی افزود: با توجه به افزایش قیمت شیشه خطر تزریق هروئین و به تبع آن شیوع بیماری‌هایی مانند ایدز و هپاتیت در کشور افزایش پیدا می‌کند. از این‌رو، ستاد مبارزه با مواد مخدر طرح توسعه مناطق درمانی، مدیریت مصرف و توسعه مراکز کاهش آسیب را در دستور کار خود قرار داده است.

افشار خاطرنشان کرد: سرنگ و وسایل پیشگیری از بیماری‌های مقاربتی میان معتادان توزیع می‌شود تا کمتر شاهد شیوع بیماری ایدز باشیم.

سخنگوی ستاد مبارزه با مواد مخدر همچنین نسبت به مصرف شیشه به صورت تزریقی هشدار داد و افزود: اگر مواد سنتی ۱۰ ساله معتادان را به آخر خط برساند، روانگردان‌ها در طول ۳ تا ۵ سال معتاد را از پا در می‌آورند. این در حالی است که تزریق شیشه در طول یک سال معتاد را به آخر خط می‌رساند و برای مصرف‌کننده عوارض جدی و غیرقابل بازگشت را به ارمغان می آورد.

وی درباره مرگ و میر معتادان بر اثر سوءمصرف مواد مخدر نیز اظهار کرد: اگرچه زنان مصرف‌کننده ۱۰ درصد تعداد معتادان کل کشور را تشکیل می دهند، اما با این حال شاهد هستیم که مرگ زنان معتاد نسبت به سال گذشته ۳۳ درصد افزایش یافته است.

این آمار نشان می‌دهد زنان معتاد نسبت به مردان معتاد زودتر به آخر خط می‌رسند و همچنین زنگ خطر استفاده زنان معتاد از روانگردان‌ها در کشور به صدا درآمده است.

آمار نشان می‌دهد زنان معتاد نسبت به مردان معتاد زودتر به آخر خط می‌رسند و همچنین زنگ خطر استفاده زنان معتاد از روانگردان‌ها در کشور به صدا درآمده است

افشار تصریح کرد: در حالی که تا ۵ ماه ابتدایی امسال مرگ معتادان تنها ۰/۳ درصد افزایش داشت، اما به یکباره در شهریورماه میزان مرگ و میر بالا رفت که جا دارد مسئولان ذی‌ربط و به ویژه پزشکی قانونی که ارتباط بسیار خوب و تنگاتنگی با ستاد مبارزه با مواد مخدر دارد، تحقیقات آزمایشگاهی برای مشخص شدن دلیل بالا رفتن آمار مرگ و میر در شهریورماه را مورد بررسی قرار دهد.

سودوکو ۲۴۸۹

۲					۷	۵		
	۱			۵			۸	
		۵	۴					۱
		۲	۵					۳
	۹			۲			۷	
۴					۸	۶		
۳					۵	۱		
	۵			۴			۶	
		۴	۶					۷

پاسخ‌های شماره قبل

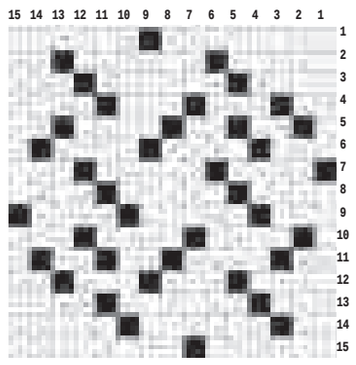

۶	۱	۹	۴	۲	۷	۸	۵	۳
۴	۳	۲	۵	۱	۸	۷	۹	۶
۷	۸	۵	۳	۹	۶	۱	۲	۴
۳	۲	۸	۶	۵	۹	۴	۷	۱
۵	۹	۴	۸	۷	۱	۶	۳	۲
۱	۷	۶	۲	۴	۳	۵	۸	۹
۸	۶	۱	۹	۳	۵	۲	۴	۷
۲	۵	۳	۷	۶	۴	۹	۱	۸
۹	۴	۷	۱	۸	۲	۳	۶	۵

جدول ۲۴۸۹

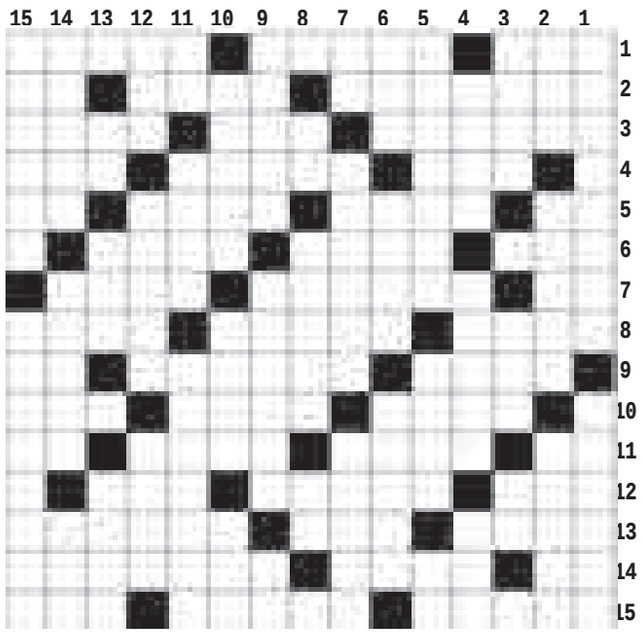

افقی

۱- نام مجنون - پایتخت ایران - روش و منوال ۲- بی بند وبار - آبگینه - از نهاد برآید ۳- کارکرده و کهنه - هر یک از آلات موسیقی - تکرار شده ۴- خوب وخوش - سبع - تظاهر به نیکی ۵- توان آخر - نمایش غم انگیز - بیماری سگی - ناخن چهار پایان ۶- جای خلوت - آرزوانه - فرومایه ۷- شالوده - لایق - اهمال ۸- لابه - جامه و لباس - مهلت و فرصت ۹- الهه ماه سومریان - تداخل - خواست عرب ۱۰- صفت ابرو - کرم روده ای - کشت بارانی ۱۱- علامت مفعولی - چاه ها - مالیات مرزی - عضو صورت ۱۲- کشیدنی بعد از قهر - لگام - فانوس دریایی ۱۳- بی خبری و فراموشکاری - سد تهران - آسانسور ۱۴- دویار هم قد - غیب گو - شاخه ای از مکانیک ۱۵- قصه گویی - کتاب حضرت سلیمان - شیمی کربن

عمودی

۱- از اثرهای معروف نیما یوشیج - تحفه ۲- گل نومیدی - بشر و آدمی - بخشیدن مال به کسی ۳- پارچه براق - گوسفند جنگی - پشته ۴- دور - هنر هفتم - گوسفند شاخدار ۵- ستاره فیلم عملیات غیرممکن - پسر سلیمان - حرف ندا ۶- داروی ورم - نشانه ها - نماز مستحبی ۷- پسر رشتی - از شهرهای تهران - هادی الکتریسیته ۸- راس - گزارش - صد متر مربع ۹- نماد - ملین - بیماری ۱۰- خدا و پروردگار - بوی خوش - میان و وسط ۱۱- غذای آبکی - دلهره - دنیا ۱۲- بهره و قسمت - برابر و مساوی - متاع ۱۳- از رودهای مهم ایران - ظلم - خدای هندوان ۱۴- تورم رگهای پا - سبز ترکی - یار کلنگ ۱۵- یاقوت سرخ - نحوست

پیام تاریخ، تمدن و فرهنگ مادستان
The Message Of Madestan's History & Civilization & Culture
روزنامه همدان پیام
۹
سه شنبه ● ۱۲ آبان‌ماه ۱۳۹۴ ● شماره ۲۴۸۹
جامعه
ejtemaei@hamedanpayam.com

کارت ایثارگری همسران جانبازان ۷۰ درصد صادر شد

مدیرکل پذیرش و امور اداری ایثارگران بنیاد شهید و امور ایثارگران گفت: کارت ایثارگری که برای همسران جانبازان ۷۰ درصد صادر شده، به منزله معرفی نامه بوده و صاحبان این کارت‌ها می‌توانند در صورت لزوم به عنوان هویت ایثارگری از آن استفاده کنند. به گزارش ایرنا از بنیاد شهید، حجت ا... فرهادی بیان کرد: طبق ماده ۴۱ قانون جامع خدمات رسانی به ایثارگران، خانواده‌های معظم شهدا، جانبازان ۷۰ درصد و همسران این جانبازان در صورت مسافرت داخلی از طریق هر یک از شرکت‌ها می‌توانند با استفاده از این کارت و یا معرفی نامه از بنیاد شهید و امور ایثارگران از پرداخت ۵۰ درصد هزینه بلیت‌های هواپیما و قطار معاف شوند.

بیمه درمانی مردم مهمترین هدف طرح تحول سلامت

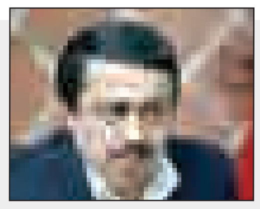

معاون درمان وزارت بهداشت، مهمترین هدف اجرای طرح تحول نظام سلامت در کشور را پوشش بیمه درمانی افراد محروم از خدمات بیمه‌ای گفت.

به گزارش مهر، محمد آقاجانی با بیان اینکه همه باید نگران منابع به منظور ادامه طرح تحول سلامت باشیم، بیان کرد: دولت و وزارت بهداشت به دنبال پایداری منابع است و بدین منظور پیشنهاداتی را برای پایداری منابع در قالب برنامه ششم توسعه ارائه کرده‌ایم اما عمده منابع، در دست بیمه‌هاست که در این خصوص مشکلات بسیار زیادی وجود دارد.

ایران دهمین کشور حادثه‌خیز جهان است

رئیس سازمان مدیریت بحران کشور با تأکید بر باور کردن بحران در کشور، گفت: ایران دهمین کشور حادثه‌خیز جهان است.

به گزارش فارس ، اسماعیل نجار ، بیان کرد: پس از سال‌ها خشک‌سالی و کم‌آبی متوالی در بین ۱۳ مرکز استان و ۵۲۰ شهر کشور، اینک شاهد بارش باران و نزول رحمت الهی هستیم.رئیس سازمان مدیریت بحران کشور، ادامه داد: متأسفانه در بحث بارندگی به نخستین موضوعی که توجه می‌شود، بحث تعداد کشته‌شدگان و خسارات مالی است که این موضوع تا حدی بی‌انصافی است.

خبر

ثبت‌نام کاردانی نظام جدید از ۱۹ آبان‌ماه

مشاورعالی سازمان سنجش آموزش کشور از ثبت‌نام متقاضیان برای شرکت در رشته‌های تحصیلی کاردانی نظام جدید از روز سه‌شنبه ۱۹ آبان ماه خبر داد.

حسین توکلی در گفت‌وگو با ایسنا، گفت: تمامی داوطلبان متقاضی ثبت‌نام و انتخاب رشته، برای شرکت در پذیرش رشته‌های تحصیلی کاردانی نظام جدید مؤسسات آموزش عالی غیرانتفاعی و غیردولتی (پذیرش براساس سوابق تحصیلی) منحصراً از طریق شبکه اینترنتی سازمان سنجش آموزش کشور به نشانی www.sanjesh.org از روز سه‌شنبه ۱۹ آبان‌ماه آغاز شده و تا روز دوشنبه ۲۳ آبان‌ماه ادامه دارد.

وی بیان کرد: تمامی متقاضیانی که حداکثر تا ۳۰ بهمن ۹۴ موفق به اخذ مدرک دیپلم می‌شوند اعم از اینکه در آزمون مذکور شرکت کرده یا نه ضرورت دارد در مهلت در نظر گرفته شده، پس از مطالعه دقیق دفترچه راهنما که قبل از شروع ثبت‌نام روی سایت سازمان قرار می‌گیرد و فراهم نمودن مدارک مورد نیاز به پایگاه سازمان سنجش مراجعه و پس از پرداخت هزینه نسبت به ثبت‌نام و انتخاب رشته اقدام نمایند.

آخرین وضعیت منشور حقوق دانشجویی

در آذرماه سال ۱۳۹۳ خبر رونمایی از منشور حقوق دانشجویی در معاونت فرهنگی و اجتماعی وزارت علوم و با حضور معاونین فرهنگی دانشگاه‌ها منتشر شد.

به گزارش ایسنا، انتشار عمومی این منشور ۲ ماه بعد، در بهمن ماه سال ۱۳۹۳ با بارگذاری متن آن در سایت وزارت علوم اتفاق افتاد.

پس از انتشار نسخه الکترونیکی منشور که دسترسی همگان را به آن ممکن می‌کرد و سپس همزمان با سال‌تحصیلی جاری نسخه چاپی آن نیز منتشر شده و در نشست معاونین فرهنگی در اختیار مسئولان فرهنگی دانشگاه‌ها قرار گرفت.

آن‌گونه که از مقدمه کتاب مشخص است، این منشور شأن ترویجی آموزشی دارد، نه شأن تأسیسی. به این معنا که در آن حقوق جدیدی برای دانشجویان تعریف نشده است. بلکه حقوق مصرح در قانون اساسی و سایر قوانین و مقررات موجود، در قالب پنجاه و نه ماده و در پنج فصل بازنویسی شده‌است. این فصل‌ها عبارت‌اند از: «حقوق اساسی»، «حقوق آموزشی و پژوهشی»، «حقوق صنفی و رفاهی»، «حقوق سیاسی»، «حقوق فرهنگی و اجتماعی» و «حقوق انضباطی». در واقع ارجاع تمام ماده‌ها به قوانین و مقررات موجود از ویژگی‌های برجسته این منشور است. چرا که هم زمینه آشنایی دانشجویان با قوانین و مقررات را فراهم می‌کند و هم حاکی از ضمانت اجرایی متن منشور است.

پس از انتشار منشور در پورتال وزارت علوم، نسخه الکترونیکی آن مورد استقبال دانشجویان قرار گرفته و محتوای آن را در شبکه‌های مجازی نیز منتشر شده است.

وزارت بهداشت اعلام کرد:

۴۰ درصد ایرانی‌ها کم تحرک هستند

▪ شیرازی‌ها کم تحرک‌ترین شهروندان ایران

۴۰ درصد ایرانیان ۱۵ تا ٦٤ سال تحرک کافی ندارند همچنین مردم استان فارس کم تحرک ترین و کهگیلویه و بویر احمد پر تحرک ترین هستند.

رئیس مرکز مدیریت بیماری‌های غیر واگیر وزارت بهداشت، درمان و آموزش پزشکی درباره اهمیت تحرک فیزیکی و ورزش در سلامت گفت: مطالعات موجود در وزارت بهداشت نشان می‌دهد که میزان تحرک و ورزش در بین ایرانیان سیر نزولی دارد و هر سال کم می‌شود.

احمد کوشا گفت: در سال ۸۷ حدود ۳۸ درصد ایرانیان کم تحرک بودند،این میزان در سال ۸۸ به ۳۹ درصد و در سال ۹۰ به ٤۰ درصد رسید و پس از آن نیز مطالعه جدیدی درباره میزان تحرک ایرانیان انجام نشده است.

به گزارش ایرنا رئیس مرکز مدیریت بیماری‌های واگیر وزارت بهداشت بیان کرد: بر اساس این مطالعات مردم استان فارس با ٥۳/٤ درصد کم تحرکی، از همه استان‌های کشور کم تحرک تر هستند و پس از آن استان سیستان و بلوچستان با ٥۲/٥ درصد و بوشهر با ٥۰/٤ درصد کم تحرکی در رده‌های بعدی قرار دارند.

وی گفت: بیشترین میزان تحرک در بین ساکنان استان کهگیلویه و بویر احمد گزارش شده که میزان کم تحرکی در آن ۲۰/٤ درصد است یعنی ۷۹/٦ درصد افراد در این استان تحرک کافی دارند. پس از آن نیز استان مازندران با ۲۲/٤ درصد و لرستان با ۲۷/۹ درصد کم تحرکی در رتبه‌های دوم و سوم از نظر فعالیت فیزیکی مناسب در کشور قرار دارند.

کوشا بیان کرد: به طور کلی ورزش و تحرک می‌تواند پیری را به تعویق بیندازند و سن بیولوژیک انسان را پایین بیاورد اما اینکه ورزش چقدر و تا چه اندازه می‌تواند سن بیولوژیک انسان را کم کند هنوز مطالعه دقیقی در وزارت بهداشت نداریم.

وی ادامه داد: آنچه بر اساس مطالعات وزارت بهداشت می‌توانیم به آن استناد کنیم این است که ورزش و تحرک کافی می‌تواند از بیماری‌های مهمی مثل بیماری‌های مزمن قلبی، عروقی، تنفسی، سرطان و دیابت جلوگیری کند.

مشکلات و عوارض کم‌تحرکی ایرانیان

نتیجه بی‌تحرکی آمار نگران کننده بروز سکته قلبی در کشور است. براساس آخرین آمارها در هر روز ۳۰۰ نفر و در مدت یک‌سال ۱۰۹هزار نفر در ایران بر اثر بیماری‌های قلبی جان خود را از دست می‌دهند. به گزارش همشهری آنلاین، سده‌های بیستم و بیست و یکم زمان ظهور تکنولوژی‌های نوین، ظهور پدیده‌ای به نام خودرو و پدیده‌های دیگری به نام روبات و رایانه بوده است. علاوه بر مزایای این فناوری‌های نوین معایبی نیز این تکنولوژی‌ها با خود برای جوامعی نظیر ایران به ارمغان آورده‌اند. یکی از معایب این پدیده‌های نوین ایجاد بی‌تحرکی یا کم‌تحرکی در انسان است که می‌تواند زمینه‌ساز بروز بیماری‌های مختلف در میان افراد یک جامعه شود.

تحرک

تحرک یک کلمه کلی است زیرا حرکت فردی از یک اتاق به یک اتاق دیگر نیز تحرک نام دارد اما منظور از تحرک به‌معنای اخص آن داشتن یک برنامه ورزشی روزانه منظم است. برخی از کارشناسان بر این باورند که حداقل باید هفته‌ای ۳ روز و به‌طور میانگین در هر هفته یک ساعت ورزش کرد.

> **نتیجه بی‌تحرکی آمار نگران‌کننده بروز سکته قلبی در کشور است. براساس آخرین آمارها در هر روز ۳۰۰نفر و در مدت یک‌سال ۱۰۹هزار نفر در ایران بر اثر بیماری‌های قلبی جان خود را از دست می‌دهند**

عواقب کم‌تحرکی یا بی‌تحرکی

نتیجه بی‌تحرکی آمار نگران‌کننده بروز سکته قلبی در کشور است. براساس آخرین آمارها در هر روز ۳۰۰نفر و در مدت یک‌سال ۱۰۹هزار نفر در ایران بر اثر بیماری‌های قلبی جان خود را از دست می‌دهند.

آمار کم‌تحرکی

آمار کم تحرکی در دانش‌آموزان ٦۰ درصد است و آمار کم تحرکی در جامعه به‌دلیل وجود قشر سالمند که طبعاً تحرک کمتری نسبت به قشر نوجوان دارند بالاتر است. این مسأله بیانگر آن است که آحاد جامعه باید از تحرک برخوردار باشند.

ورزش؛ یکی از راه‌حل‌ها

ورزش بهترین راه برای حفظ سلامتی است. مفهوم ورزش و تحرک در سنین مختلف نیز متفاوت است. به‌طور کلی فرد باید ۳ روز در هفته و هر روز به‌مدت ۳۰دقیقه ورزش شدید کند و نه ورزش به قصد تفریح و درصورتی که فرد از این میزان کمتر ورزش کند کم‌تحرک محسوب می‌شود.

٤۰درصد ایرانی‌ها اضافه وزن دارند

رسول دیناروند معاون وزیر بهداشت و رئیس سازمان غذا و دارو با اعلام اینکه بیش از ٤۰ درصد مردم اضافه وزن دارند، گفت: میانگین کالری دریافتی مردم ۲هزار و ۸۵۰ کالری در روز است درحالی‌که ۲هزار و ٤۰۰ کالری کفایت می‌کند.

چاقی، نتیجه اولیه کاهش حرکت

در نتیجه بی‌حرکتی یا تحرک کم در فرایند سوزاندن کالری‌های اضافی بدن اخلال ایجاد می‌شود و بدن ما تنها به یک دریافت‌کننده کالری بدل می‌شود. افزایش دریافت کالری نیز به‌صورت تجمع و انباشت چربی خود را در بدن نشان می‌دهد که این امر نیز موجب بروز افزایش وزن و چاقی می‌شود.

تأثیر ورزش

ورزش با تأثیر بر برخی ترکیبات ترشحی بدن، کاهش زمان توقف مواد سمی در روده‌ها و بالا بردن سطح آنتی‌اکسیدان‌ها، از سوخته‌شدن نامناسب چربی‌ها در سطح سلول‌های بدن که منجر به سرطانی و پیرشدن آنها می‌شود جلوگیری می‌کند.

فشار بر مفاصل

افزایش وزن به‌طور طبیعی موجب افزایش فشار بدن روی مفاصل زانو و مچ پا می‌شود و این مسأله موجب می‌شود در بسیاری از مواقع حرکت فرد به کندی انجام گیرد. البته فشار بیش از حد وزن زیاد بر مفاصل موجب سایش غضروف‌ها و ایجاد درد شدید در اتصالات پا می‌شود.

نتایج فعالیت فیزیکی

فعالیت فیزیکی خطر تمام عوامل مرگ‌آور را کاهش می‌دهد؛ ازجمله این عوامل می‌توان به بیماری‌های قلبی، عروقی، پرفشاری خون، برخی سرطان‌ها، پوکی استخوان، بیماری‌های اسکلتی و دیابت نوع ۲اشاره کرد. فعالیت مناسب بدنی چربی بدن را کم می‌کند و فشار خون را پایین می‌آورد.

نیش و نوش

ایسنا: ادامه حذف غیرنیازمندان از لیست یارانه

چقدر ما غیر نیازمند داریم حذفیات همچنان ادامه داره!!

مهر: افزایش نسبی دمای هوای کشور از امروز

حالا مدام بگید زمستان امسال زود رسید این هم هوای گرم!!

ایرنا: آمارهای مسئولان از وضعیت کشور غلط است

واقعاً! با این تفاسیر به کی اعتماد کنیم!

مهر: هجوم معتادان به پارک‌ها، پس از طرح هرندی

هر طرحی هستش فعلاً در استان ما اجرا نشده چون پارک‌ها خلوته!

ایسنا: عذرخواهی وزیر ارتباطات از مشترکان اینترنت

خواهشاً کاری بکنید، عذرخواهی فایده نداره!

مهر: سنگ اندازی جدید عراقی‌ها پیش پای صادرکنندگان

بدون شرح!

ایرنا: جدول گران‌ترین و ارزان‌ترین‌ها در بازار رهن و اجاره

گران‌ترین‌ها مشخصه کجان ارزان هم که دیگه هیچی!

مهر: بررسی علل بارش باران اسیدی اهواز در مجلس

واقعاً! باران مگه اسیدی هم میشه!

تابناک: ۵۰ درصد گازطبیعی صرف‌گرمای ساختمان می‌شود

ببخشید پس دقیقاً باید خرج کجا بشه!؟

ایسنا: تب دکترا بازار کار را گرفت/ خروج ۵۳۱ هزار بی‌سواد از اشتغال

فقط تب داره! همین!

مهر: اعتراض ایران به گزارش کسب و کار بانک جهانی

چیه! آمار کم و زیاد دادن!

مهر: باید فکری برای کوچ درون شهری معتادان کرد

پس به نظرتون باید چیکارشون کرد!!

ایسنا: اصلاح تعرفه‌های قطع درختان

قطع درختان هم مگه تعرفه بندی داره!!!

مهر: رکود به نانوایی‌ها رسید

البته نان‌های گران هم صدای مردم را درآورده!!

خبر

تشریح برنامه سازمان غذا و دارو برای کاهش نمک، نان و پنیر

مدیر کل نظارت بر فرآورده‌های غذایی و آشامیدنی سازمان غذا و دارو، یکی از اولویت‌های وزارت بهداشت در حوزه غذا را کاهش مصرف نمک در مواد غذایی عنوان کرد.

به گزارش مهر، هدایت حسینی تصریح کرد: ۲۰۷ پروانه بهداشتی برای تولید نمک صادر شده که ٤۹ واحد تولید کننده نمک خوراکی در کشور مشغول فعالیت در این حوزه هستند.

وی با بیان اینکه میزان تولید نمک خوراکی کشور در سال ۷۰۰ هزار تن است، افزود: ۵۵ درصد این مقدار در سبد خانوار و از طریق نمک سفره و مواد غذایی خانگی دریافت می‌شود.وی با اشاره به اینکه بیشترین میزان دریافت نمک از طریق نان و پنیر است، از کاهش این ماده مؤثر در فرمولاسیون تهیه نان و پنیر خبر داد و گفت: میزان نمک در تهیه این فرآورده غذایی به ترتیب از ٤ به ۳ و از ۲ به ۱/۸درصد کاهش می‌یابد.

آگهی موضوع ماده ۳ قانون و ماده ۱۳ آیین‌نامه قانون تعیین تکلیف وضعیت ثبتی اراضی و ساختمان‌های فاقد سند رسمی

برابر رأی شماره ۱۳۹۴۶۰۳۲۶۰۰۲۰۰۰۷۸۰-۱۳۹۴/۰۸/۰۵ هیأت اول موضوع قانون تعیین تکلیف وضعیت ثبتی اراضی و ساختمان‌های فاقد سند رسمی مستقر در واحد ثبتی حوزه ثبت ملک کبودراهنگ تصرفات مالکانه و بلامعارض متقاضی اداره اوقاف و امور خیریه کبودراهنگ در یک باب ساختمان امامزاده به مساحت ۱۴۵۶/۰۵ مترمربع پلاک ۴۵۵ فرعی از ۲۲۴ اصلی بخش چهار همدان واقع در مزرعه علی‌آباد محرز گردیده است. لذا به منظور اطلاع عموم مراتب در دو نوبت به فاصله ۱۵ روز آگهی می‌شود، در صورتی که اشخاص نسبت به صدور سند مالکیت متقاضی اعتراضی داشته باشند می‌توانند از تاریخ انتشار اولین آگهی به مدت دو ماه اعتراض خود را به این اداره تسلیم و پس از اخذ رسید، ظرف مدت یک ماه از تاریخ تسلیم اعتراض، دادخواست خود را به مرجع قضایی تقدیم نمایند. بدیهی است در صورت انقضای مدت مذکور و عدم وصول اعتراض طبق مقررات سند مالکیت صادر خواهد شد. (مالف ۴۳۳۰)
تاریخ انتشار نوبت اول: ۱۳۹۴/۰۸/۱۲
تاریخ انتشار نوبت دوم: ۱۳۹۴/۰۸/۲۷
قدیر یوسفی‌نیا، رئیس ثبت اسناد و املاک

آگهی موضوع ماده ۳ قانون و ماده ۱۳ آیین‌نامه قانون تعیین تکلیف وضعیت ثبتی اراضی و ساختمان‌های فاقد سند رسمی

برابر رأی شماره ۱۳۹۴۶۰۳۲۶۰۰۲۰۰۰۷۸۲-۱۳۹۴/۰۸/۰۵ هیأت اول موضوع قانون تعیین تکلیف وضعیت ثبتی اراضی و ساختمان‌های فاقد سند رسمی مستقر در واحد ثبتی حوزه ثبت ملک کبودراهنگ تصرفات مالکانه و بلامعارض متقاضی آقای روح‌الله زمانی‌شکوه فرزند سعدالله به شماره شناسنامه ۳۴۱ صادره از کبودراهنگ در یک باب خانه به مساحت ۲۲۶/۵۵ مترمربع پلاک ۱۱۲۵ فرعی از ۲۲۷ اصلی بخش چهار همدان واقع در مزرعه سادلج خریداری بالواسطه از مالک رسمی آقای عشقعلی فضل‌اله خانی محرز گردیده است. لذا به منظور اطلاع عموم مراتب در دو نوبت به فاصله ۱۵ روز آگهی می‌شود، در صورتی که اشخاص نسبت به صدور سند مالکیت متقاضی اعتراضی داشته باشند می‌توانند از تاریخ انتشار اولین آگهی به مدت دو ماه اعتراض خود را به این اداره تسلیم و پس از اخذ رسید، ظرف مدت یک ماه از تاریخ تسلیم اعتراض، دادخواست خود را به مرجع قضایی تقدیم نمایند. بدیهی است در صورت انقضای مدت مذکور و عدم وصول اعتراض طبق مقررات سند مالکیت صادر خواهد شد. (مالف ۴۳۲۹)
تاریخ انتشار نوبت اول: ۱۳۹۴/۰۸/۱۲
تاریخ انتشار نوبت دوم: ۱۳۹۴/۰۸/۲۷
قدیر یوسفی‌نیا، رئیس ثبت اسناد و املاک

آگهی موضوع ماده ۳ قانون و ماده ۱۳ آیین‌نامه قانون تعیین تکلیف وضعیت ثبتی اراضی و ساختمان‌های فاقد سند رسمی

برابر رأی شماره ۱۳۹۴۶۰۳۲۶۰۰۲۰۰۰۷۸۷-۱۳۹۴/۰۸/۰۵ هیأت اول موضوع قانون تعیین تکلیف وضعیت ثبتی اراضی و ساختمان‌های فاقد سند رسمی مستقر در واحد ثبتی حوزه ثبت ملک کبودراهنگ تصرفات مالکانه و بلامعارض متقاضی آقای مجید رشیدی فرزند ذوقعلی به شماره شناسنامه ۲۸۲۶ صادره از یک باب ساختمان به مساحت ۳۰۵/۹۶ مترمربع پلاک ۱۵۴۶ فرعی از ۹ اصلی بخش چهار همدان واقع در روستای کوریجان خریداری بالواسطه از مالک رسمی آقای پاشا رشیدی محرز گردیده است. لذا به منظور اطلاع عموم مراتب در دو نوبت به فاصله ۱۵ روز آگهی می‌شود، در صورتی که اشخاص نسبت به صدور سند مالکیت متقاضی اعتراضی داشته باشند می‌توانند از تاریخ انتشار اولین آگهی به مدت دو ماه اعتراض خود را به این اداره تسلیم و پس از اخذ رسید، ظرف مدت یک ماه از تاریخ تسلیم اعتراض، دادخواست خود را به مرجع قضایی تقدیم نمایند. بدیهی است در صورت انقضای مدت مذکور و عدم وصول اعتراض طبق مقررات سند مالکیت صادر خواهد شد. (مالف ۴۳۲۸)
تاریخ انتشار نوبت اول: ۱۳۹۴/۰۸/۱۲
تاریخ انتشار نوبت دوم: ۱۳۹۴/۰۸/۲۷
قدیر یوسفی‌نیا، رئیس ثبت اسناد و املاک

آگهی موضوع ماده ۳ قانون و ماده ۱۳ آیین‌نامه قانون تعیین تکلیف وضعیت ثبتی اراضی و ساختمان‌های فاقد سند رسمی

برابر رأی شماره ۱۳۹۴۶۰۳۲۶۰۰۷۰۰۱۹۷۰ مورخه ۱۳۹۴/۰۷/۲۱ هیأت اول موضوع قانون تعیین تکلیف وضعیت ثبتی اراضی و ساختمان‌های فاقد سند رسمی مستقر در واحد ثبتی حوزه ثبت ملک بهار تصرفات مالکانه و بلامعارض متقاضی آقای ابراهیم وجدی‌شایسته فرزند حسینعلی به شماره شناسنامه ۸ صادره از بهار در ۵۷ شعیر و ۶۶۵ هزارم شعیر مشاع از شش دانگ یک قطعه زمین مزروعی به مساحت ۹۹۳۳۴/۸۳ مترمربع قسمتی از پلاک ۱۴۳ اصلی واقع در اراضی روستای حسام‌آباد بخش چهار همدان حوزه ثبتی بهار خریداری از مالک رسمی آقایان حسینعلی وجدی‌شایسته و احمدعلی وجدی جمیل و حسنعلی وجدی‌جمیل محرز گردیده است. لذا به منظور اطلاع عموم مراتب در دو نوبت به فاصله ۱۵ روز آگهی می‌شود، در صورتی که اشخاص نسبت به صدور سند مالکیت متقاضی اعتراضی داشته باشند می‌توانند از تاریخ انتشار اولین آگهی به مدت دو ماه اعتراض خود را به این اداره تسلیم و پس از اخذ رسید، ظرف مدت یک ماه از تاریخ تسلیم اعتراض، دادخواست خود را به مرجع قضایی تقدیم نمایند. بدیهی است در صورت انقضای مدت مذکور و عدم وصول اعتراض طبق مقررات سند مالکیت صادر خواهد شد.(م الف ۴۱۵۷)
تاریخ انتشار نوبت اول: ۱۳۹۴/۰۸/۱۲
تاریخ انتشار نوبت دوم: ۱۳۹۴/۰۸/۲۷
هادی یونسی‌عطوف، رئیس ثبت اسناد و املاک بهار

آگهی موضوع ماده ۳ قانون و ماده ۱۳ آیین‌نامه قانون تعیین تکلیف وضعیت ثبتی اراضی و ساختمان‌های فاقد سند رسمی

برابر رأی شماره ۱۳۹۴۶۰۳۲۶۰۰۷۰۰۲۰۰۸ مورخه ۱۳۹۴/۰۷/۲۲ هیأت اول موضوع قانون تعیین تکلیف وضعیت ثبتی اراضی و ساختمان‌های فاقد سند رسمی مستقر در واحد ثبتی حوزه ثبت ملک بهار تصرفات مالکانه و بلامعارض متقاضی خانم زهرا غفاری فرزند علی به شماره شناسنامه ۸۵۵۶ صادره از بهار در اعیانی شش دانگ یک باب خانه به مساحت ۸۵/۹۳ مترمربع قسمتی از پلاک ۱۲۵۴فرعی از ۱۳۹ اصلی واقع در بهار بخش چهار همدان خریداری با قولنامه عادی از آقای حسین برزوئی محرز گردیده است. لذا به منظور اطلاع عموم مراتب در دو نوبت به فاصله ۱۵ روز آگهی می‌شود، در صورتی که اشخاص نسبت به صدور سند مالکیت متقاضی اعتراضی داشته باشند می‌توانند از تاریخ انتشار اولین آگهی به مدت دو ماه اعتراض خود را به این اداره تسلیم و پس از اخذ رسید، ظرف مدت یک ماه از تاریخ تسلیم اعتراض، دادخواست خود را به مرجع قضایی تقدیم نمایند. بدیهی است در صورت انقضای مدت مذکور و عدم وصول اعتراض طبق مقررات سند مالکیت صادر خواهد شد. (مالف ۴۲۴۲)
تاریخ انتشار نوبت اول: ۱۳۹۴/۰۸/۱۲
تاریخ انتشار نوبت دوم: ۱۳۹۴/۰۸/۲۷
هادی یونسی‌عطوف، رئیس ثبت اسناد و املاک بهار

آگهی موضوع ماده ۳ قانون و ماده ۱۳ آیین‌نامه قانون تعیین تکلیف وضعیت ثبتی اراضی و ساختمان‌های فاقد سند رسمی

برابر رأی شماره ۱۳۹۴۶۰۳۲۶۰۰۷۰۰۱۹۷۱ مورخه ۱۳۹۴/۰۷/۲۱ هیأت اول موضوع قانون تعیین تکلیف وضعیت ثبتی اراضی و ساختمان‌های فاقد سند رسمی مستقر در واحد ثبتی حوزه ثبت ملک بهار تصرفات مالکانه و بلامعارض متقاضی آقای رضا وجدی‌شایسته فرزند حسینعلی به شماره شناسنامه ۱۵۳۷ صادره از بهار در ۳۸ شعیر و ۳۳۵ هزارم شعیر مشاع از شش دانگ یک قطعه زمین مزروعی به مساحت ۹۹۳۳۴/۸۳ مترمربع قسمتی از پلاک ۱۴۳ اصلی واقع در اراضی روستای حسام‌آباد بخش چهار همدان حوزه ثبتی بهار خریداری از مالک رسمی آقایان حسینعلی وجدی‌شایسته و احمدعلی وجدی جمیل و حسنعلی وجدی‌جمیل محرز گردیده است. لذا به منظور اطلاع عموم مراتب در دو نوبت به فاصله ۱۵ روز آگهی می‌شود، در صورتی که اشخاص نسبت به صدور سند مالکیت متقاضی اعتراضی داشته باشند می‌توانند از تاریخ انتشار اولین آگهی به مدت دو ماه اعتراض خود را به این اداره تسلیم و پس از اخذ رسید، ظرف مدت یک ماه از تاریخ تسلیم اعتراض، دادخواست خود را به مرجع قضایی تقدیم نمایند. بدیهی است در صورت انقضای مدت مذکور و عدم وصول اعتراض طبق مقررات سند مالکیت صادر خواهد شد.(م‌الف ۴۱۵۹)
تاریخ انتشار نوبت اول: ۱۳۹۴/۰۸/۱۲
تاریخ انتشار نوبت دوم: ۱۳۹۴/۰۸/۲۷
هادی یونسی‌عطوف، رئیس ثبت اسناد و املاک بهار

آگهی حصر وراثت

خانم پروین وکیلی‌زمرد به شناسنامه شماره ۱۸۵۳۹ به استناد شهادتنامه و گواهی فوت و رونوشت شناسنامه ورثه، درخواستی به شماره ۲۹۷ تقدیم این شورا نموده چنین اشعار داشته است که شادروان علی‌آقا وکیلی‌زمرد به شناسنامه شماره ۱۲۲۵ در تاریخ چهارشنبه ۲۸ مرداد ۱۳۹۴ در گذشته و ورثه وی در هنگام درگذشت عبارتند از:۱-مهری تبریزیان فرزند نصراله به شماره شناسنامه۱۲۵۰۲ زوجه متوفی ۲-پروین وکیلی‌زمرد فرزند علی‌آقا به شماره شناسنامه ۱۸۵۳۹ فرزند متوفی ۳-هادی وکیلی‌زمرد فرزند علی‌آقا به شماره شناسنامه ۳۱۰ فرزند متوفی ۴-مژگان وکیلی‌زمرد فرزند علی‌آقا به شماره شناسنامه ۶۵۶ فرزند متوفی ۵-مهدی وکیلی‌زمرد فرزند علی‌آقا به شماره شناسنامه ۱۹۶۸۲ فرزند متوفی اینک با انجام تشریفات مقدماتی درخواست مزبور را در یک نوبت آگهی می‌نماید تا هر کسی اعتراضی دارد و یا وصیتنامه از متوفی نزد او باشد از تاریخ نشر نخستین آگهی ظرف یک ماه تقدیم دارد والا گواهی صادر خواهد شد. (مالف ۴۳۰۷)
شیری
رئیس حوزه شماره ۱۱۵ شورای حل اختلاف بهار

آگهی موضوع ماده ۳ قانون و ماده ۱۳ آیین‌نامه قانون تعیین تکلیف وضعیت ثبتی اراضی و ساختمان‌های فاقد سند رسمی

برابر رأی شماره ۱۳۹۴۶۰۳۲۶۰۰۶۰۰۱۱۸۹-۱۳۹۴/۰۷/۱۵ هیأت اول موضوع قانون تعیین تکلیف وضعیت ثبتی اراضی و ساختمان‌های فاقد سند رسمی مستقر در واحد ثبتی حوزه ثبت ملک ملایر تصرفات مالکانه و بلامعارض متقاضی آقای حجت‌الله سلیمان‌زاده فرزند حاجی به شماره شناسنامه ۴۲۷ صادره از ملایر در شش دانگ یک باب خانه به مساحت ۳۶۵/۵۰ مترمربع قسمتی از پلاک یک اصلی اراضی دولت آباد واقع در بخش چهار ملایر خریداری از مالک رسمی آقایان محمد صادق‌ادریس ملایری و نظر نصیری محرز گردیده است. لذا به منظور اطلاع عموم مراتب در دو نوبت به فاصله ۱۵ روز آگهی می‌شود، در صورتی که اشخاص نسبت به صدور سند مالکیت متقاضی اعتراضی داشته باشند می‌توانند از تاریخ انتشار اولین آگهی به مدت دو ماه اعتراض خود را به این اداره تسلیم و پس از اخذ رسید، ظرف مدت یک ماه از تاریخ تسلیم اعتراض، دادخواست خود را به مرجع قضایی تقدیم نمایند. بدیهی است در صورت انقضای مدت مذکور و عدم وصول اعتراض طبق مقررات سند مالکیت صادر خواهد شد.
تاریخ انتشار نوبت اول: ۱۳۹۴/۰۷/۲۷
تاریخ انتشار نوبت دوم: ۱۳۹۴/۰۸/۱۲
حسن قاجاریان، رئیس ثبت اسناد و املاک م

آگهی موضوع ماده ۳ قانون و ماده ۱۳ آیین‌نامه قانون تعیین تکلیف وضعیت ثبتی اراضی و ساختمان‌های فاقد سند رسمی

برابر رأی شماره ۱۳۹۴۶۰۳۲۶۰۰۲۰۰۰۷۷۹-۱۳۹۴/۰۸/۰۵ هیأت اول موضوع قانون تعیین تکلیف وضعیت ثبتی اراضی و ساختمان‌های فاقد سند رسمی مستقر در واحد ثبتی حوزه ثبت ملک کبودراهنگ تصرفات مالکانه و بلامعارض متقاضی آقای وجیهه‌اله اسدی فرزند محمدعلی به شماره شناسنامه ۵۶۴ صادره از در یک قطعه زمین مزروعی به مساحت ۵۳۱۶۴۰/۱۷ مترمربع پلاک ۳۴۷ فرعی از ۲۴۶ اصلی بخش چهار همدان واقع در روستای قراگل خریداری از مالک رسمی‌آقای محمدعلی اسدی محرز گردیده است. لذا به منظور اطلاع عموم مراتب در دو نوبت به فاصله ۱۵ روز آگهی می‌شود، در صورتی که اشخاص نسبت به صدور سند مالکیت متقاضی اعتراضی داشته باشند می‌توانند از تاریخ انتشار اولین آگهی به مدت دو ماه اعتراض خود را به این اداره تسلیم و پس از اخذ رسید، ظرف مدت یک ماه از تاریخ تسلیم اعتراض، دادخواست خود را به مرجع قضایی تقدیم نمایند. بدیهی است در صورت انقضای مدت مذکور و عدم وصول اعتراض طبق مقررات سند مالکیت صادر خواهد شد.(م الف ۴۳۳۴)
تاریخ انتشار نوبت اول: ۱۳۹۴/۰۸/۱۲
تاریخ انتشار نوبت دوم: ۱۳۹۴/۰۸/۲۷
قدیر یوسفی‌نیا، رئیس ثبت اسناد و املاک

آگهی موضوع ماده ۳ قانون و ماده ۱۳ آیین‌نامه قانون تعیین تکلیف وضعیت ثبتی اراضی و ساختمان‌های فاقد سند رسمی

برابر رأی شماره ۱۳۹۴۶۲۰۳۲۶۰۰۲۰۰۷۸۱-۱۳۹۴/۰۸/۰۵ هیأت اول موضوع قانون تعیین تکلیف وضعیت ثبتی اراضی و ساختمان‌های فاقد سند رسمی مستقر در واحد ثبتی حوزه ثبت ملک کبودراهنگ تصرفات مالکانه و بلامعارض متقاضی آقای وجیهه‌اله اسدی فرزند محمدعلی به شماره شناسنامه ۵۶۴ صادره از در یک قطعه زمین مزروعی به مساحت ۱۶۵۵۶۴/۸۶ مترمربع پلاک ۳۴۶ فرعی از ۲۴۶ اصلی بخش چهار همدان واقع در روستای قراگل خریداری از مالک رسمی آقایان فتحاله فرجی و حق محمد قلیچی محرز گردیده است. لذا به منظور اطلاع عموم مراتب در دو نوبت به فاصله ۱۵ روز آگهی می‌شود، در صورتی که اشخاص نسبت به صدور سند مالکیت متقاضی اعتراضی داشته باشند می‌توانند از تاریخ انتشار اولین آگهی به مدت دو ماه اعتراض خود را به این اداره تسلیم و پس از اخذ رسید، ظرف مدت یک ماه از تاریخ تسلیم اعتراض، دادخواست خود را به مرجع قضایی تقدیم نمایند. بدیهی است در صورت انقضای مدت مذکور و عدم وصول اعتراض طبق مقررات سند مالکیت صادر خواهد شد. (مالف ۴۳۳۳)
تاریخ انتشار نوبت اول: ۱۳۹۴/۰۸/۱۲
تاریخ انتشار نوبت دوم: ۱۳۹۴/۰۸/۲۷
قدیر یوسفی‌نیا، رئیس ثبت اسناد و املاک

آگهی موضوع ماده ۳ قانون و ماده ۱۳ آیین‌نامه قانون تعیین تکلیف وضعیت ثبتی اراضی و ساختمان‌های فاقد سند رسمی

برابر رأی شماره ۱۳۹۴۶۰۳۲۶۰۰۲۰۰۰۷۴۰-۱۳۹۴/۰۷/۲۸ هیأت اول موضوع قانون تعیین تکلیف وضعیت ثبتی اراضی و ساختمان‌های فاقد سند رسمی مستقر در واحد ثبتی حوزه ثبت ملک کبودراهنگ تصرفات مالکانه و بلامعارض متقاضی آقای علی‌محمد شعبانی فرزند قهطران به شماره شناسنامه ۴۰۲۰۳۳۱۵۶۱ صادره از در یک باب خانه به مساحت ۳۰۵/۹۰ مترمربع پلاک ۱۱۲۴ فرعی از ۲۲۷ اصلی بخش چهار همدان واقع در مزرعه سادلج خریداری بالواسطه از مالک رسمی آقای عشقعلی خان‌آبادی محرز گردیده است. لذا به منظور اطلاع عموم مراتب در دو نوبت به فاصله ۱۵ روز آگهی می‌شود، در صورتی که اشخاص نسبت به صدور سند مالکیت متقاضی اعتراضی داشته باشند می‌توانند از تاریخ انتشار اولین آگهی به مدت دو ماه اعتراض خود را به این اداره تسلیم و پس از اخذ رسید، ظرف مدت یک ماه از تاریخ تسلیم اعتراض، دادخواست خود را به مرجع قضایی تقدیم نمایند. بدیهی است در صورت انقضای مدت مذکور و عدم وصول اعتراض طبق مقررات سند مالکیت صادر خواهد شد. (مالف ۴۳۳۲)
تاریخ انتشار نوبت اول: ۱۳۹۴/۰۸/۱۲
تاریخ انتشار نوبت دوم: ۱۳۹۴/۰۸/۲۷
قدیر یوسفی‌نیا، رئیس ثبت اسناد و املاک

آگهی موضوع ماده ۳ قانون و ماده ۱۳ آیین‌نامه قانون تعیین تکلیف وضعیت ثبتی اراضی و ساختمان‌های فاقد سند رسمی

برابر رأی شماره ۱۳۹۴۶۰۳۲۶۰۰۲۰۰۰۷۸۶-۱۳۹۴/۰۸/۰۵ هیأت اول موضوع قانون تعیین تکلیف وضعیت ثبتی اراضی و ساختمان‌های فاقد سند رسمی مستقر در واحد ثبتی حوزه ثبت ملک کبودراهنگ تصرفات مالکانه و بلامعارض متقاضی اداره اوقاف و امور خیریه شهرستان کبودراهنگ در یک باب ساختمان امامزاده به مساحت ۹۲۰۹ مترمربع پلاک ۳۴ فرعی از ۲۲۸ اصلی بخش چهار همدان واقع در مزرعه رائیجین محرز گردیده است. لذا به منظور اطلاع عموم مراتب در دو نوبت به فاصله ۱۵ روز آگهی می‌شود، در صورتی که اشخاص نسبت به صدور سند مالکیت متقاضی اعتراضی داشته باشند می‌توانند از تاریخ انتشار اولین آگهی به مدت دو ماه اعتراض خود را به این اداره تسلیم و پس از اخذ رسید، ظرف مدت یک ماه از تاریخ تسلیم اعتراض، دادخواست خود را به مرجع قضایی تقدیم نمایند. بدیهی است در صورت انقضای مدت مذکور و عدم وصول اعتراض طبق مقررات سند مالکیت صادر خواهد شد. (مالف ۴۳۳۱)
تاریخ انتشار نوبت اول: ۱۳۹۴/۰۸/۱۲
تاریخ انتشار نوبت دوم: ۱۳۹۴/۰۸/۲۷
قدیر یوسفی‌نیا، رئیس ثبت اسناد و املاک

پیام تاریخ، تمدن و فرهنگ مادستان
The Message Of Madestan's History & Civilization & Culture
روزنامه همدان پیام
۱۰
سه شنبه ● ۱۲ آبان‌ماه ۱۳۹۴ ● شماره ۲۴۸۹
مادستان
madestan@hamedanpayam.com

تحویل ۱۰ خودرو جمع‌آوری زباله به دهیاری‌های تویسرکان

تویسرکان- خبرنگار همدان‌پیام: ۱۰ دستگاه خودروی جمع‌آوری زباله به دهیاری‌های شهرستان تویسرکان تحویل داده شد.
فرماندار تویسرکان در این باره گفت: از این تعداد خودرو، ۷ دستگاه به بخش محروم قلقرود و سه دستگاه هم به دهیاری مرکزی تعلق می‌گیرد.
حبیب مومیوند افزود: برای خرید این ۱۰ دستگاه خودرو، مبلغ ۳۳۳ میلیون تومان هزینه شده که از این مبلغ، ۳۳ میلیون تومان از کمک‌های دهیاری‌ها بوده و مابقی آن از منابع دولتی تأمین شده است.
وی گفت: در بخش جمع آوری زباله از سطح روستاها در بهبود وضعیت محیط زیست و بحث بهداشت عمومی روستاها نقش مؤثری خواهد داشت.

پرداخت ۳۱ میلیارد ریال مستمری به مددجویان ملایری

از ابتدای امسال تاکنون ۳۱ میلیارد و ۱۴۷ میلیون ریال مستمری به مددجویان زیرپوشش کمیته امداد ملایر پرداخت شده است.
مدیر کمیته امداد ملایر در گفت‌وگو با فارس گفت: در حال حاضر ۸ هزار و ۹۶۷ خانوار در قالب ۱۶ هزار و ۷۹۴ نفر از خدمات این نهاد بهره‌مند هستند.
علی کولیوند همچنین از پرداخت ۲۶۵ مورد وام خوداشتغالی توسط کمیته امداد ملایر به مددجویان و متقاضیان جویای کار در این مدت خبر داد و افزود: مبلغ پرداخت شده یک میلیارد و ۴۸۷ میلیون تومان بوده است.
وی گفت: ۲ هزار و ۹۳۶ طرح جاری با نظارت حوزه اشتغال و خودکفایی ملایر در حال انجام است.

کلنگ رئیس مجلس در رزن گیر کرد

▪ بزودی کارگران درمانگاه تأمین اجتماعی رزن مشغول کار می‌شوند

با گذشت ۱۰ ماه از حضور رئیس مجلس در رزن و کلنگ‌زنی درمانگاه تأمین اجتماعی، هیچ اقدامی برای احداث درمانگاه صورت نگرفته است.
بهمن‌ماه سال ۹۳ بود که خبر قطعی شدن ساخت درمانگاه تأمین اجتماعی در بین مردم شهرستان رزن رد و بدل می‌شد و آنها خوشحال بودند که دیگر نیازی نیست برای برخی موارد جزئی درمانی به مرکز استان بروند و می‌توانند کار خود را در شهر خود حل‌وفصل کنند. این درمانگاه قرار بود در زمینی به مساحت ۵ هزار مترمربع و هزینه‌ای برابر ۹۰ میلیارد ریال احداث شود.
۸ بهمن‌ماه همان سال هم فرا رسید و حضور رئیس مجلس در رزن مهر تأییدی بر تمام گفته ها و ناگفته‌ها تلقی و آیین کلنگ‌زنی این درمانگاه برگزار شد.
در این مراسم بود که محمدعلی همتی، معاون درمان سازمان تأمین اجتماعی قول ۲۰ ماهه برای بهره‌برداری از درمانگاه تأمین اجتماعی را داد؛ اما در این میان گویا رئیس مجلس بیشتر از همه بر سازوکارهای اداری آشنایی داشت و گفته بود: «در کلنگ‌زنی‌ها خاطره خوش نداریم و از بس کلنگ زدیم و نشد، دیگر رغبتی برای کلنگ‌زنی نداریم.»
با گذشت ۱۰ ماه از قول معاون سازمان تأمین اجتماعی ما را به یاد حرف رئیس مجلس انداخت و اینکه هنوز هیچ گامی برای احداث این درمانگاه در رزن برداشته نشده است.
حسین رمضانی از جمله شهروندان رزنی است که دارای دفترچه بیمه تأمین اجتماعی است. وی می‌گوید: خدمات این دفترچه در شهرستان به صورت کافی به آنها تعلق نمی‌گیرد و مجبور است برای حل کردن برخی مسائل به مرکز استان مراجعه کند.

محل احداث درمانگاه تامین اجتماعی رزن

حبیب پرزاد از دیگر بیمه‌شدگان تأمین اجتماعی در رزن است که در این‌باره می‌گوید: با توجه به اینکه در سایر شهرهای استان درمانگاه تأمین اجتماعی موجود است و شهروندان می‌توانند از خدمات درمانگاه به صورت رایگان بهره‌مند شوند؛ اما شهروندان رزنی مجبورند حوادث و هزینه تردد به مرکز استان را به جان بخرند تا از خدمات این بیمه بهره‌مند شوند.
وی اظهار می‌کند: چرا شهرستان رزن باید در چنین مواردی مورد تبعیض مرکزنشینان واقع شود؟
مهدی یکی از کارمندان شهرستان که از این مسأله رنج می‌برد، می‌گوید: مجبورم برای خدمات دندان‌پزشکی که در مرکز استان برای بیمه‌شدگان تأمین‌اجتماعی رایگان است در شهرستان خود هزینه اضافی پرداخت کنم.
اما برای پیگیری دلیل متوقف شدن این درمانگاه به سراغ مسئولان امر می‌رویم.

تأمین اجتماعی بهانه‌گیری می‌کند

فرماندار رزن، علت اصلی متوقف شدن پروژه را نبود همکاری مسئولان تأمین اجتماعی عنوان می‌کند و می‌گوید: چندین‌بار این مهم را پیگیری کرده، اما با بهانه‌های مسئولان ذی‌ربط مواجه شده است.
فتحعلی حسینی آمادگی همکاری فرمانداری را اعلام می‌کند و می‌افزاید: فرمانداری رزن برای پیشبرد پروژه درمانگاه تأمین اجتماعی آماده هرگونه مساعدت و همکاری است.
وی اظهار می‌کند: با توجه به اینکه حجم بیمه شدگان بیمه اجتماعی در رزن آمار قابل‌توجهی است؛ اما مردم رزن برای حل کردن برخی موارد جزیی ناچار به مراجعه به مرکز استان هستند. بنابراین نیاز به احداث یک درمانگاه تأمین اجتماعی در رزن محسوس است.

بزودی کارگران مشغول به کار می‌شوند

مدیر درمان تأمین اجتماعی استان همدان هم در این‌باره می‌گوید: سند زمین درمانگاه دارای مشکلاتی بوده که با پیگیری‌های نماینده رزن در مجلس و همچنین مسئولان تأمین اجتماعی حل شده است.
به گفته علیرضا صفری، هم‌اکنون تمامی موانع پیش‌رو برداشته شده و بزودی شاهد آن خواهیم بود که کارگران مشغول به کار خواهند شد.
وی علت به تعویق افتادن آغاز پروژه را پیگیری‌های مربوط به سند زمین و همچنین نقش پروانه عنوان می‌کند و می‌گوید: نمی‌توانم تاریخ معینی را برای آغاز پروژه اعلام کنم؛ اما شاید تا پایان ماه جاری کارگران آغاز به کار کنند.

بهره‌گیری از انجمن فرهیختگان فامنین برای توسعه شهرستان

جمعه هفته گذشته دومین جلسه هیأت مؤسس انجمن فرهیختگان فامنین در سالن جلسات شهرداری فامنین به منظور بررسی و مرور دستور جلسه نخستین نشست این انجمن تشکیل شد.
فرماندار فامنین به خبرنگار همدان‌پیام گفت: در این نشست قرار شد تا یک وبلاگ برای انجمن طراحی و یک مسئول برای آن معرفی شود. همچنین مدارکی هم برای طی کردن مراحل قانونی ثبت این انجمن از اعضا دریافت شد.
به گفته ظاهر پورمجاهد، گزارش‌هایی هم درباره پروژه‌های عمده شهرستان چون پتروشیمی، آب و موضوع سرمایه‌گذاری توسط اعضای هیأت ارائه شد.وی اظهار کرد: البته تعدادی از اعضای هیأت مؤسس نبودند که مقرر شد ظرف یک ماه آینده، سومین نشست این انجمن در تهران برگزار شود تا کارها تسریع یابد و بر اساس اساسنامه، هیأت مدیره شکل بگیرد.
فرماندار فامنین در ادامه گفت: انجمن فرهیختگان در شهرستان برای تبادل اطلاعات و بهره‌گیری از نظرات فرهیختگان شهرستان تشکیل شد که دنبال آن هستیم در ابعاد مختلف توسعه شهرستان بتوانیم مشارکت مردم را داشته باشیم و نظرات آنها را در مباحث توسعه‌ای اعمال کنیم.
پورمجاهد با توجه به اینکه در حال حاضر این انجمن در مراحل اولیه در حال بررسی وضعیت شهرستان و شناسایی افراد سرمایه‌گذار است، از اعضای انجمن خواست تا در شناسایی سرمایه‌گذار آنها را یاری دهند.

ثبت هزار و ۶۲۱ تولد نوزاد در کبودراهنگ

کبودراهنگ- عظیمی‌مجذوب- خبرنگار همدان‌پیام: بیش از هزار و ۶۲۱ مورد ولادت در ۶ ماهه نخست سال ۹۴ در کبودراهنگ به ثبت رسیده است.
فرماندار کبودراهنگ در کارگروه ثبت وقایع حیاتی شهرستان گفت: ۸۰ درصد متولدین آن روستایی و ۲۰ درصد آن شهری است که از این تعداد هزار و ۲۹۷ مورد تولد ثبت شده روستاهای شهرستان و ۳۲۴ مورد تولد متولدین شهری است. احسان قنبری افزود: از این تعداد ثبت تولد ۸۳۱ مورد نوزاد پسر و ۷۹۰ مورد نوزاد دختر بوده است. به گفته وی، آمار مرگ‌ومیرهای ثبت شده در ۶ ماهه نخست سال ۳۱۲ مورد فوت بوده که ۱۷۳ نفر مرد ۱۳۹ نفر زن است. همچنین از این تعداد ۲۶۴ نفر فوت روستایی و ۳۸ نفر فوت در شهر بوده که نسبت میزان فوت شهرستان کبودراهنگ ۰/۵ درصد نسبت به کل استان است. قنبری همچنین از کاهش درصد طلاق در شهرستان خبر داد و گفت: ۹۹ مورد ثبت طلاق در ۶ ماهه نخست سال را داشته‌ایم که این میزان نسبت به مشابه سال گذشته ۱۴/۶ درصد کاهش را نشان می‌دهد. همچنین ۷۹۷ مورد ازدواج به ثبت رسیده است که در بخش مرکزی ۳۷ مورد در بخش شیرین‌سو ۱۱ مورد و در بخش گل‌تپه ۳ مورد و طلاق افراد غیرساکن در شهرستان هم ۴۸ مورد بوده است.وی با اشاره به دلایل عمده کاهش جمعیت در جامعه اظهار کرد: جمعیت روستایی شهرستان کبودراهنگ ۱۰۷ هزار و ۹۸۷ نفر است که ۶۳ هزار و ۳۱۲ نفر از بخش مرکزی، ۲۰ هزار و ۸۵۰ نفر بخش گل‌تپه و ۲۳ هزار و ۸۲۵ نفر از بخش شیرین‌سو را در بر می‌گیرد. قنبری همچنین گفت: آمارها نشان دهنده کاهش ۱۲ درصد جمعیت در شهرستان نسبت به سرشماری سال ۹۰ را نشان می‌دهد.

برگزاری مانور پدافند غیرعامل در مدارس تویسرکان

تویسرکان- خبرنگار همدان‌پیام: مانور پدافند غیرعامل در ۳ هنرستان تویسرکان با رمز لبیک یا حسین(ع) برگزار شد.
به گزارش خبرنگار ما، مانور فرضی پدافند غیرعامل با محوریت زلزله در هنرستان‌های شهید رجایی، فاطمه‌الزهرا(س) و امیرکبیر با همکاری و تعامل نیروی انتظامی، آموزش‌وپرورش، اورژانس، هلال احمر و آتش‌نشانی با بسیج دانش‌آموزی حوزه شهید روزرخ تویسرکان عملیاتی شد. هدف از اجرای مانور پدافند غیرعامل بالا بردن سطح توانمندی و آمادگی دانش‌آموزان و دستگاه‌های مربوط در هنگام بروز حوادث است.این مانور به صورت نمادین در هنرستان‌های شهید رجایی و امیرکبیر در مراحلی چون پناه‌گیری، انتقال مصدومان و آسیب‌دیدگان، دستگیری سارقان از اماکن تخریبی، تصادف خودرو بر اثر زلزله و آزادسازی مصدومان و تسهیل تردد توسط راهنمایی‌ورانندگی صورت گرفت. اما در هنرستان فاطمه‌الزهرا(س) فقط مانور زلزله به نمایش گذاشته شد.همچنین اکیپ جمعیت هلال‌احمر در این مانور با ۲ تیم امداد و جاده و اسکان به منظور رهاسازی مصدومان و انتقال حضور داشت، مانور به مناسبت هفته پدافند غیرعامل در تویسرکان برگزار شد.

روزی ۲۰ تن زباله در اسدآباد تولید می‌شود

روزانه ۲۰ تن زباله در اسدآباد تولید می‌شود که توسط شهرداری به محل دفن حمل می‌شود.
فرماندار اسدآباد در کارگروه مدیریت پسماند شهرستان با اشاره به اینکه محل دفن زباله‌های شهری اسدآباد مربوط به ۱۶ سال گذشته است، گفت: روزانه ۲۰ تن زباله در اسدآباد تولید می‌شود که توسط شهرداری به محل دفن حمل می‌شود.
به گزارش فارس، مسعود بکایی با اشاره به اینکه محل دفن زباله‌های شهری در مسیر چند روستا قرار دارد و موجب شده شیرابه و زباله‌ها به همراه وزش باد در داخل روستاها پخش شود، افزود: برای جلوگیری از این امر نیاز به فنس‌کشی اطراف محل دفن زباله است که باید شهرداری در این زمینه اقدام کند.
وی ادامه داد: شهرداری قصد دارد با نهال‌کاری در اطراف محل دفن زباله‌های شهری فنس‌کشی ایجاد کند که این امر زمان‌بر بوده و سیستم آنجا نیز طوری است که جنگل‌کاری در مدت کوتاه جوابگو نیست.
فرماندار اسدآباد با بیان اینکه شهرداری با پیشنهاد ایجاد نهال‌کاری و موضوع کمبود اعتبارات به دنبال بهانه‌جویی است تا زیر بار مسئولیت نرود، افزود: فنس‌کشی اطراف محل دفن زباله یک ضرورت است که باید هر چه زودتر عملیاتی شود.
بکایی در ادامه وجود فضولات حیوانی در برخی از روستاها را معضل بزرگ برای آلودگی محیط‌زیست و سلامت مردم خواند و گفت: باید دهیاران با توجیه مردم نسبت به سلامت و ایجاد فضا و محیط‌زیست سالم اقدام کنند.

خبر

فرماندار خبر داد

استقرار ایستگاه سینوپتیک هواشناسی در بهار

ایستگاه سینوپتیک هواشناسی در شهرستان بهار در آینده‌ای نزدیک مستقر خواهد شد.
فرماندار بهار در کمیته برنامه‌ریزی شهرستان گفت: به همین منظور موافقت‌نامه‌ای بین اداره‌کل هواشناسی و منابع طبیعی به منظور تأمین زمین برای استقرار ایستگاه هواشناسی منعقد خواهد شد.
به گزارش فارس، محسن مرادی‌پناه اظهار کرد: سهمیه شهرستان بهار از محل اعتبارات تملک دارایی‌های سرمایه‌ای استان ۱۲ میلیارد و ۸۰ میلیون تومان معادل ۹ درصد کل اعتبارات استان است.
به گفته وی، از این مبلغ ۹ میلیارد و ۶۰۰ میلیون تومان از اعتبارات استانی و ۳ میلیارد و ۲۰۰ میلیون تومان از محل ماده ۱۸۰ برای پروژه‌ها در فصول مختلف، تأمین خواهد شد.
فرماندار بهار افزود: تلاش مدیریت شهرستان برای ارتقای شاخص‌های اعتباری بوده است و پروژه‌های عملیاتی و اجرایی، به صورت کارشناسی پیگیری می‌شود. وی بر پیشبرد قانونمند پروژه‌ها تأکید کرد و با بیان اینکه خط‌مشی در بودجه امسال مشخص شده است، ادامه داد: تأمین اعتبار برای پروژه‌های تعهد شده در سفر رئیس‌جمهوری ملاک عمل قرار گیرد. مرادی‌پناه با بیان اینکه پروژه‌های نیمه‌تمام و دارای مطالبات پیمانکار هم در برنامه لحاظ شود، بیان کرد: باید از تأمین اعتبار برای پروژه‌ها با پیشرفت فیزیکی کمتر از ۵۰ درصد خودداری شود. وی توجه به روکش آسفالت راه روستایی و شانه‌سازی جاده‌ها و علائم را ضروری دانست و گفت: یک درصد کل اعتبارات تملک دارایی‌های استان به منظور توسعه و تجهیز حوزه‌های مقاومت بسیج و ۸ درصد از آن به طرح‌های هادی اختصاص یافته است. فرماندار بهار اظهار کرد: پروژه‌هایی که قابل واگذاری به بخش خصوصی در فصول مختلف است، پیگیری شود.
وی با بیان اینکه قابلیت واگذاری اجرا و بهره‌برداری پروژه‌ها در قالب سیاست‌های اعلام شده، احصا و به سازمان مدیریت و برنامه‌ریزی و دستگاه‌های متناظر استانی اعلام شده است، تأکید کرد: پروژه‌های اماکن ورزشی، مجتمع‌های آبرسانی، بیمارستان و موزه سفال در شهرستان بهار مدنظر است.
مرادی‌پناه از اختصاص اعتبار مناسب برای تکمیل یادمان شهدا و مصلای نماز جمعه شهرستان خبر داد و گفت: توجه به مناطق کمتر توسعه‌یافته مانند مهاجران، آبرسانی و تأمین آب شرب روستایی و شهری، ساماندهی گلزار شهدا از جمله سیاست‌های بودجه‌ای سال ۹۴ است.

محیط‌زیست

لزوم توانمندسازی جوامع محلی از طریق دوره‌های آموزشی

به دلیل اهمیت نحوه تعامل جوامع محلی با محیط زیست پیرامون، لزوم توانمندسازی جوامع محلی از طریق برگزاری دوره‌های آموزشی محیط زیست احساس می‌شود.
رئیس اداره حفاظت محیط‌زیست شهرستان همدان گفت: کارگاه آموزشی با موضوع محیط زیست روستا، چالش ها و چشم اندازها، روز گذشته در محل کتابخانه امام خمینی (ره) شهر قهاوند برگزار شد.
بهاره نوری‌صفا افزود: در این کارگاه آموزشی که با هماهنگی بخشداری‌های شراء و شرکت مدیریت منابع آب استان، همچنین تشکل‌های مردم نهاد محیط زیستی برگزار شد، دهیاران و روسای شوراهای اسلامی بخش شراء حضور داشتند. وی همچنین گفت: محور برگزاری این کارگاه، گرگ و تضاد آن با جوامع انسانی، بحران آب و مدیریت پسماندهای روستایی بود که هر کدام از موضوعات توسط کارشناسان اداره حفاظت محیط زیست شهرستان همدان و اداره امور آب استان و همچنین سازمان‌های مردم نهاد ارائه شد.

خبر

مدیر جهاد کشاورزی شهرستان خبر داد

اختصاص ۳ میلیارد ریال سرمایه در گردش به فامنین

امسال ۳ میلیارد و ۱۵ میلیون ریال تسهیلات سرمایه در گردش به شهرستان فامنین اختصاص یافت.
مدیر جهاد کشاورزی فامنین در جمع خبرنگاران گفت: این میزان اعتبار از محل صندوق توسعه ملی تأمین شده است.
به گزارش فارس، امیر لاهوتیان با اشاره به ارائه تسهیلات به کشاورزان در سالجاری اظهار کرد: در ۶ ماه نخست امسال یک میلیارد ریال تسهیلات کشاورزی توسط صندوق کارآفرینی امید به کشاورزان فامنین پرداخت شده است. وی با اشاره به پرداخت تسهیلات به طرح‌های دامداری گفت: ۲ میلیارد ریال تسهیلات هم در قالب طرح‌های دامداری با معرفی جهاد کشاورزی شهرستان فامنین توسط صندوق بسیج پرداخت شد.
مدیر جهاد کشاورزی فامنین افزود: امسال ۳ میلیارد و ۱۵ میلیون ریال اعتبار هم در قالب تسهیلات سرمایه در گردش از محل صندوق توسعه ملی به شهرستان فامنین اختصاص داده شد. وی بیان کرد: تسهیلات سرمایه در گردش در بخش گلخانه، قارچ خوراکی، باغداری و گیاهان دارویی در اختیار کشاورزی شهرستان فامنین قرار گرفت.

تا پایان امسال صورت می‌گیرد

برگزاری نشست هیأت شهدای دانش‌آموزی حوزه شهید ترک همدان

تا پایان امسال نشست هیأت شهدای قشر حوزه مقاومت بسیج دانش‌آموزی سردار شهید حسن ترک همدان با حدود ۳ هزار نفر روز برگزار می‌شود. مسئول تعلیم و تربیت حوزه مقاومت بسیج دانش‌آموزی سردار شهید حسن ترک همدان در این‌باره گفت: این برنامه با هدف بصیرت‌افزایی فرماندهان و سرگروهان و بسیجیان دانش‌آموز برگزار می‌شود. سعید سیاهوشی تأکید کرد: فرماندهان و سرگروه‌های شجره طیبه صالحین بسیج دانش‌آموزی باید با الگوگیری از قیام عاشورا در اشاعه ارزش‌های اسلامی مجاهدت کنند تا شاهد جامعه اسلامی در ایران و سایر بلاد اسلامی باشیم.

برگزاری ۵۰ عنوان برنامه بسیج دانش‌آموزی در رزن

به گزارش بسیج، فرمانده بسیج دانش‌آموزی شهید شوندی شهرستان رزن هم از برگزاری ۵۰ عنوان برنامه در هفته بسیج دانش‌آموزی در شهرستان خبر داد و گفت: این برنامه‌ها در ۷۵ واحد مقاومت بسیج شهرستان برگزار خواهد شد. عمران عسگری؛ برگزاری نشست‌های روشنگری، یادواره شهدا، حضور اعضای بسیج دانش آموزی در نمازهای جمعه شهرستان و دیدار با امامان جمعه را از جمله این برنامه‌ها برشمرد.

اعزام خانواده‌های شهدای ملایر به یادواره شهدای بی‌سیم‌چی

در خبری دیگر مسئول مخابرات سپاه ناحیه ملایر گفت: خانواده‌های شهدای ملایری در پنجمین یادواره شهدای بی‌سیم‌چی استان همدان شرکت کردند. صفدر سیاوشی افزود: ۳۵ نفر ازاعضای خانواده شهدای ملایر به این یادواره اعزام شدند.

رئیس دانشگاه آزاد تویسرکان داور علمی یک مجله بین‌المللی شد

مجتبی بابایی، رئیس دانشگاه آزاد اسلامی تویسرکان و عضو هیأت علمی گروه فیزیک دانشگاه آزاد اسلامی واحد همدان به عنوان داور علمی مجله بین‌المللی Arabian Journal of Geoscience انتخاب شد. به گزارش رودآور، این نشریه بین‌المللی با نمایه Web of Science دارای ضریب تأثیر ۱/۲۲۴ است که توسط ناشر معتبر Springer به چاپ می‌رسد. بابایی که از سال ۱۳۸۷ به عضویت هیأت علمی دانشگاه آزاد اسلامی واحد همدان آمده است در کارنامه علمی خود ترجمه یک کتاب، انتشار شش مقاله ISI، یک مقاله علمی پژوهشی، ۱۳ مقاله در کنفرانس‌های ملی و بین‌المللی و چهار طرح پژوهشی پایان یافته، دارد.

تاریخ انتشار: ۹۴/۸/۱۲

آگهی دعوت مجمع عمومی عادی بطور فوق‌العاده(نوبت اول)

شرکت تعاونی اعتبار فرهنگیان نهاوند و فیروزان

شماره ثبت ۶۰۸ و شناسه ملی ۱۰۸۲۰۰۳۰۸۲۸

بنا به تصمیم هیأت مدیره شرکت تعاونی اعتبار فرهنگیان نهاوند و فیروزان جلسه مجمع عمومی عادی به طور فوق‌العاده نوبت اول رأس ساعت ۱۶ عصر روز شنبه مورخ ۱۳۹۴/۹/۱۴ در محل شرکت تعاونی واقع در نهاوند، کمربندی طبقه دوم شرکت تعاونی مصرف فرهنگیان نهاوند برگزار می‌گردد لذا از کلیه اعضاء و صاحبان سهام دعوت به عمل می‌آید رأس ساعت و روز مقرر در جلسه مجمع عمومی عادی به طور فوق‌العاده نوبت اول حضور به هم رسانند و یا وکلای خود را طبق ماده ۱۹ آئین‌نامه برگزاری مجامع عمومی مصوب وزارت تعاون، کار و رفاه اجتماعی معرفی نمایند. سهامدارانی که تمایل به عضویت در هیأت مدیره و بازرسی شرکت تعاونی را دارند می‌توانند حداکثر تا تاریخ ۱۳۹۴/۸/۲۳ در ساعت کاری شرکت با در دست داشتن کپی شناسنامه و کارت ملی جهت ثبت نام به دفتر شرکت تعاونی مراجعه نمایند.

دستور جلسه:
۱-استماع گزارش عملکرد هیأت مدیره و بازرسان در سال‌های ۹۲ و ۹۳
۲-طرح و بررسی صورت‌های مالی سال ۹۲ و ۹۳ و ریزبوجه پیشنهادی سال ۹۴
۳-انتخاب اعضای اصلی و علی‌البدل هیأت مدیره برای مدت ۳ سال مالی
۴-انتخاب بازرسان اصلی و علی‌البدل شرکت تعاونی برای مدت یک سال مالی
۵-تغییرات سرمایه و تعداد اعضای شرکت تعاونی
۶-طرح و تصویب اخذ وام از بانک‌ها و موسسات
۷-همراه داشتن کار ملی و کپی آن الزامی است.

عبدالحسین سیاهوشی،رئیس هیأت مدیره
شرکت تعاونی اعتبار فرهنگیان نهاوند و فیروزان

مفقودی

کارت دانشجویی عطیه دینی فرزند محمدحسین به شماره شناسنامه ۳۸۶۰۱۲۱۲۰۰ رشته عمران ارشد خاک و پی دانشگاه بوعلی‌سینا به شماره دانشجویی ۹۱۳۳۱۶۲۰۰۳ مفقود گردیده و از درجه اعتبار ساقط می‌باشد.

مفقودی

کارت دانشجویی زهرا تفقدی فرزند سیفا... به شماره شناسنامه ۴۰۲۰۱۷۸۱۹۴ رشته حسابداری دانشگاه بوعلی‌سینا به شماره دانشجویی ۹۰۳۲۲۸۱۰۰۷ مفقود گردیده و از درجه اعتبار ساقط می‌باشد.

آگهی مزایده

ذرت خشک کنی کوثر خزل در نظر دارد
شکسته و کلپکهای ذرت سال ۹۴ خود را به صورت نقدی به فروش رساند.
لذا از متقاضیان دعوت می شود جهت شرکت در مزایده پیشنهاد خود را کتباً تا پایان ساعت اداری
روز پنج شنبه مورخه ۱۳۹۴/۸/۱۴ به دبیرخانه شرکت تحویل فرمایند....
شرکت کوثر خزل الوند،تلفن:۳۳۷۲۳۹۶۴-۰۸۱
فیروزان- ابتدای جاده تویسرکان- روبروی روستای عبدالملکی

پیام تاریخ، تمدن و فرهنگ مادستان
The Message Of Madestan's History & Civilization & Culture
روزنامه همدان پیام
۱۱
سه شنبه ● ۱۲ آبان‌ماه ۱۳۹۴ ● شماره ۲۴۸۹
ورزشی
varzesh@hamedanpayam.com

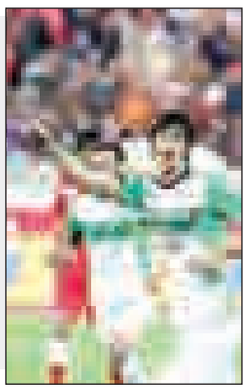

تبریزی، گربه سیاه سرخابی‌ها

مرتضی تبریزی نمونه بارز یک فوتبالیست موفق است. پسری که پشتکار، فاکتور موفقیتش تلقی می‌شود و با تکیه بر همین اصل، روز به روز پله‌های ترقی را طی کرد تا رسید به جایی که اگر نباشد کار تیم یحیی گل‌محمدی به نحوی لنگ خواهد بود!

تبریزی، همان فوتبالیستی که بازی‌های چشم‌نوازش در دوران نه چندان طولانی مدت در پاس همدان را به خاطر داریم امروز در فوتبال ایران برای خود ارج و قربی پیدا کرده و اگر پیشرفتش به همین منوال تداوم داشته باشد باید جایگاهی قابل احترام‌تر از آنچه که امروز برای او دست و پا شده برایش تصور کنیم. روزی که سردار کریم ملاحی مدیرعامل سابق پاس همدان ازمرتضی تبریزی تمجید کرد و حتی در برهه‌ای او را علی کریمی "ثانوی" فوتبال ایران خطاب کردند خیلی‌ها استعداد ناب تبریزی را نادیده گرفته و شاید خوش بین‌ترین‌ها نسبت به تبریزی هم فکر نمی‌کردند او تا جایی پیشرفت کند که با پیراهن ذوب آهن همیشه برابر غول‌های تهرانی قدعلم کرده و گربه سیاه سرخابی‌ها می‌شود. تبریزی امروز یکی از مهره‌های تاثیرگذار یحیی گل‌محمدی به خصوص در دیدارهای رو در رو برابر استقلال و پرسپولیس محسوب می‌شود. بازیکن همدانی ذوب آهن برابر استقلال و پرسپولیس یا موفق به گلزنی می‌شود یا اینکه بازی ایده‌آلی به منصه ظهور می‌گذارد. او قبل از رویارویی فردا با پرسپولیس تهران در جام حذفی گفته است: سال گذشته در جام حذفی گل زدم و امسال هم یک گل برای پرسپولیس کنار گذاشته‌ام! باید فردا ببریم تا باز مدعی گرفتن جام باشیم.

نبرد همسایه‌های قعرنشین در مستطیل مرگ و زندگی

تقابل پاس سرد با حرارت فولاد!

هفته سیزدهم رقابت‌های لیگ دسته یک فوتبال کشور عصر امروز با برگزاری ۱۰ بازی به پایان می‌رسد و پاس در دیداری سرنوشت‌ساز میزبان فولاد یزد همسایه قعرنشین خود است.

شاگردان طلایی‌منش در بازی امروز چیزی برای از دست دادن ندارند و تنها چاره آنها از شرایط بحرانی پیروزی در دیدارهای آتی است.

هواداران امیدوارند پاس امروز با برتری مقابل فولاد یزد بتواند از افول نتیجه گیری در دیدارهای اخیر خلاصی پیدا کند و بتواند روی نوار برتری و موفقیت قرار گیرد.

البته بازگشت پاس به دوره موفقیت سخت اما شدنی است. تیمی که امسال بازیکنانش از دید مربیان برخی از تیم‌های مدعی لیگ یک در سطح بالا هستند و معتقدند پاس هرطور که هست خود را از انتهای جدول بالا می‌کشد.

همین دیدگاه را چند روز قبل مسئولان باشگاه فولاد یزد در برنامه ورزشی شبکه استانی یزد مدعی بودند و این دیدگاه استرس و دلهره را در بین تیم‌های حریف ایجاد می‌کند.

امیدواری طلایی به شیوه جدید

رضا طلایی‌منش سرمربی بومی پاس به اذعان خیلی‌ها شاید اگر بیرون بود و به یکباره سرمربی تیم پاس می‌شد، دیدگاه‌ها متفاوت‌تر از حالا بود اما هرچه هست این مربی باتجربه و امتحان پس داده است.

خیلی از نزدیکان طلایی مدعی هستند که در زمان حضورش در کادرفنی مهابادی، توجهی به توصیه‌هایش نمی‌شد و حالا او این اختیار عمل را دارد که تفکراتش را به نحو احسن در تیم پیاده کند.

طلایی در این اواخر ترجیح داد در قبال تفکرات مهابادی در تیم سکوت کند هر چند بسیاری از نزدیکان پاس بر این باورند که بیشتر توصیه‌های فنی طلایی می‌توانسته موثر باشد و مهابادی با بی توجهی به این ذهنیت فنی، دچار ضرر شده است.

با این حال این فرصت برای طلایی فراهم شده تا بتواند باردیگر توانمندی فنی خود را اثبات کند. منتهی دغدغه او بازیکنانی هستند که از نظر روحی روانی پریشان بوده و نیاز به ریکاوری ذهنی و روحی دارند.

او امیدوار است که بازیکنان آنچه که در توان واقعی‌شان است را در زمین بازی پیاده کنند چرا که به توانمندی بیشتر آنها ایمان داشته و دارد.

وعده مدیرعامل عملی شد

مدیرعامل پاس وعده تحقق نیاز مالی بازیکنان را داده بود و به وعده‌اش عمل کرد. حسن عزیزی در مدت کوتاهی که در راس پاس قرار گرفته توانست ۱۰ درصد از تعهد مالی بازیکنان را پرداخت کند که در واقع این هنر مدیریتی کم نظیر بوده و او توانست در شرایطی که تیم نتیجه مطلوب کسب نکرده و مخالفت‌ها نسبت به شرایط تیم افزایش یافته، هیات مدیره را ترغیب به پرداخت این درصد از قرار داد کند.

عزیزی در این مدت خالصانه با اعضای تیم برخورد کرده و حس اعتماد را در ذهن آنها جاری ساخته است. او هرگز در ارتباط با خود و اعضای تیم دیوار بی اعتمادی نکشید و هرچه در توان داشت برای تیم هزینه کرد.

هر چند این روزها چهره عزیزی خسته و پریشان است اما ذهن و توانش معطوف تیم شده و خادم شبانه روزی باشگاه پاس شده است. عزیزی در این مدت کوتاه ۸۰۰،۷۰۰ میلیون تومان از قرارداد مجموعه تیم کاسته است و با توافق بین چند مربی و بازیکن تیم توانست رضایت آنها را برای بخشیدن بخش زیادی از قراردادها که به اعتقاد کارشناسان فوتبالی غیرمنطقی و غیر منصفانه بوده است، پاس را از وضعیت قرمز در بدهی‌های این فصل تا حدود زیادی آزاد سازد.

ترکیب پاسی‌ها دستخوش تغییرات

در ترکیب امروز پاسی‌ها خبری از رسول پیرزاد نیست ضمن اینکه گفته می‌شود روحا... سلطانی و پیمان نامور دیگر در این تیم حضور ندارند.

طلایی در بازی امروز سایر نفرات را در اختیار دارد و بهانه‌ای برای مصدومیت هم نیست! قطع به یقین در بازی امروز بازیکنانی نظیر جهانگیر عسگری می‌توانند به او در نتیجه گیری پاس کمک کنند.

تنها نیاز این مجموعه تحکیم در ارتباط حسنه بین طلایی و بازیکنان است. طلایی می‌تواند با نرمی بیشتر به برخورد با شاگردانش، آنها را جذب کند. پاسی‌ها این روزها نیاز به ریکاوری روحی و تقویت قوای روانی دارند.

پیروزی در بازی امروز می‌تواند آغاز امیدوارکننده برای پاس و طلایی در ادامه مسابقات باشد. البته طلایی هم نیاز به حمایت قاطع اعضای هیات مدیره از خودش دارد تا بتواند با انگیزه بهتری کار کند.

نان حلال در تلاش بیشتر است!

شایعاتی مبنی بر کم کاری بازیکنان شنیده می‌شود. بدون توجه به این مسائل باید گفت که بازیکنان نسبت به پولی که می‌برند، اعتقاد شرعی دارند.

این اتهام‌ها بر آنها وارد نیست و قطع به یقین پولی که برای خانواده برده می‌شود، باید حلال باشد. بنابراین تلاش و دوندگی بی امان خواهند داشت تا پیش خدای خود وجدانی راحت داشته باشند. نکته‌ای که بسیار مهم است و بومی و غیر بومی هم ندارد!

مجموعه خاموش فعال شد!

مجموعه خاموش در باشگاه پاس این روزها خیلی خوب فعال و به‌کار گرفته می‌شود. عزیزی برخی از کارها را به پرویز سامری واگذار کرده است. سامری با کوله باری از تجربه در راس مدیریت ورزشی و اداری می‌تواند مهره موثر برای عزیزی باشد. البته عزیزی در این مدت حداکثر کار و توان را از کارمندان باشگاهش داشته تا بازدهی اهداف و برنامه‌های باشگاه افزایش یابد.

مشاوره و کمک گرفتن از ایده‌ها و نقطه نظرات دست اندرکاران نیز به وی کمک می‌کند تا در سازماندهی ساختار باشگاه عملکردی بهتر داشته باشد.

پخش در هاله‌ای از ابهام

بازی امروز همانند قبل پخش مستقیم ندارد. این به خاطر پرداخت نکردن پول از باشگاه به صدا و سیماست! آنتن صدا و سیما در قبال ورزش هم پولکی شده است. گفته می‌شود آنها رقمی بیش از ۳ میلیون تومان برای هر بازی مطالبه می‌کنند.

با این شرایط باشگاه بی پول پاس قید پخش مستقیم صدا و سیما را زده و ترجیح داده که تماشاگران از نزدیک نظاره‌گر کار تیم باشند!

ترکیب احتمالی

ترکیب احتمالی پاسی‌ها در بازی امروز را مسعود پورمحمد، وحید جلالی‌نیا، محسن ورزکار، نادر هوشیار، میلاد صادقیان، امین پورعلی، اسحاق سبحانی، جهانگیر عسگری، سعید خردمند، آرمین طلایی‌منش و حسین کاظمی تشکیل بدهد.

البته احتمال حضور سیدجمال معصومی و محمود محمدی در ترکیب اصلی هم محتمل است.

طلایی در بازی امروز تیمش را هجومی خواهد چید چرا که چیزی برای از دست دادن ندارند و حتی در صورت باخت هم در رده بیستم باقی می‌ماند.

استارت جریمه و تشویق

پاسی‌ها در صورت پیروزی پاداش می‌گیرند اما اگر امتیاز از دست بدهند با جریمه هم مواجه می‌شوند. همانطور که مدیرعامل پاس برای دریافت درصدی از قراردادهایشان دوندگی می‌کند و در مسیر رسیدن به پول کنایه خیلی‌ها را می‌شنود قطع به یقین می‌طلبد که در صورت نتیجه نگرفتن گیری بازیکنان، آنها را با جریمه مواجه کنند.

عکس نوشت

درخشش شهرداری با نفراتی چون معروف و تشکری در لیگ برتر والیبال

عکس: مهر

پیشخوان

۱

۲ خبر ورزشی از نهاوند

مسابقات دو صحرانوردی آموزشگاه‌های نهاوند برگزار می‌شود. رضا ساکی مسئول تربیت‌بدنی آموزشگاه‌های نهاوند گفت: نفرات برتر برای حضور در مسابقات استانی انتخاب و بعد از پشت سر گذاشتن تمرینات راهی مسابقات استانی خواهند شد.

خبر دیگر اینکه به مناسبت روز جهانی مربی از بابک دلفانی مربی تیم نوجوانان باستانی نهاوند از سوی هیأت ورزش‌های پهلوانی نهاوند تقدیر به عمل آمد. این مربی جوان با آموزش نونهالان باستانی کار، تیم قدرتمندی را آماده حضور در مسابقات استانی و کشوری کرده و چندین عنوان کشوری را برای شهرستان به ارمغان آورده است.

۲

کیوارستان میزبان رقابت بهترین‌های دانهیل همدان و کردستان

منطقه کیوارستان واقع در دامنه ارتفاعات الوند همدان جمعه هفته جاری میزبان رقابت دیدنی دوچرخه سواران برتر رشته دانهیل استان‌های کردستان و همدان است.

به گزارش روابط عمومی اداره کل ورزش و جوانان استان همدان، این رقابت‌ها در رده سنی آزاد و از ساعت ۱۰ صبح جمعه هفته جاری در رشته دانهیل برگزار می‌شود. در این مسابقات که سرداوری آن برعهده پویا میهمی است، رکابزنان رشته دانهیل با هم رقابت می‌کنند. داشتن بیمه و رضایت نامه از هیات دوچرخه سواری استان برای شرکت کنندگان الزامی است.

۳

مربی قرقیزستانی دوومیدانی بار دیگر به ایران می‌آید

مربی قرقیزستانی برای هدایت ملی‌پوشان پرش به ایران می‌آید.

به گزارش ایسنا، ایگور پاکلین برای برعهده گرفتن مربی‌گری تیم ملی دوومیدانی در ماده پرش‌ها به ایران می‌آید. این مربی شنبه هفته آینده برای مذاکرات نهایی با فدراسیون به تهران سفر خواهد کرد. پاکلین پیش از این هم با ملی‌پوشان ایرانی کار کرده بود و قرار است دوباره به ایران برگردد. کیوان قنبرزاده در پرش ارتفاع و محمد ارزنده در پرش طول از شانس‌های کسب سهمیه المپیک ۲۰۱۶ برزیل به شمار می‌روند.

۴

بسکتبال کویت هم تعلیق شد

فدراسیون جهانی بسکتبال (فیبا) نیز کویت را به دلیل دخالت‌های سیاسی تعلیق کرد.

به گزارش مهر، محروم شدن انجمن بسکتبال کویت (KBA) درست چند روز بعد از تعلیق شدن کمیته المپیک این کشور (KOC) از سوی IOC اتفاق افتاد.

کمیته بین‌المللی المپیک برای بار دوم است که KOC را به دلیل دخالت‌های دولتی محروم می‌کند. این کمیته به کویت مهلتی داده بود تا قوانین جدیدی را وضع کند و از این دخالت‌های بی‌مورد جلوگیری کند. این مهلت بدون نتیجه به پایان رسید. بنابراین KOC از سوی IOC تحریم شد.

۵

قهرمانی "رزبرگ" در مسابقات مکزیک

راننده آلمانی در مسابقات فرمول یک جایزه بزرگ مکزیک قهرمان شد.

به گزارش ایرنا، نیکو رزبرگ در آخرین مسابقات فرمول یک سال، با عنوان «جایزه بزرگ مکزیک» با کنار زدن هم تیمی‌اش و قهرمان جهان، لویس همیلتون، به مقام نخست این مسابقات رسید. این پیروزی در حالی به دست آمد که سباستین فتل در این مسابقه تصادف کرد.

همیلتون نیز در حالی که تنها یک دور از مسابقه را طی کرده بود، به دلیل نقص فنی اتومبیلش نتوانست در پیست مکزیک به کارش ادامه دهد.

خبر

همدان کمبود داور بین‌المللی دارد

رئیس کمیته داوران کشتی استان عملکرد داوران استان همدان را در سطح کشور قابل قبول دانسته و عمده‌ترین مشکل داوران را مسائل مالی می‌داند. مزدک گیتی از مسئولین می‌خواهد که جامعه داوری استان را حمایت کنند. گفت‌وگوی ما با گیتی را بخوانید:

وضعیت داوری کشتی استان چگونه است؟

خدا را شکر بد نیست، وضعیت خوبی داریم اما دلخواه نیست. ما کمبود داور بین‌المللی داریم و با حمایت مسئولان مشکلات داوران کمتر خواهد بود.

حمایت مسئولان باید در چه زمینه باشد؟

مقوله اصلی بحث مالی است چون داوران خواسته یا ناخواسته هزینه‌هایی را باید پرداخت کنند. متأسفانه از نظر مالی چند سالی است که داوران خوب حمایت نمی‌شوند و انگیزه داوران کاهش پیدا کرده است.

استان همدان چند داور بین‌المللی دارد؟

در حال حاضر ٤ داور بین‌المللی و ۳۳ داور ملی داریم.

گویا استان میزبان داوران کشور خواهد بود؟

هر ساله به منظور به‌روز کردن داوران یک دوره کلاس کنترل و رشد کیفی در سطح کشور برگزار می‌شود. خوشبختانه به‌خاطر فعالیت خوب هیأت کشتی استان در سال گذشته فدراسیون کشتی این امتیاز را به استان همدان داده تا میزبان ٤٥ داور ملی کشور در شهرستان نهاوند باشیم.

مدرس این کلاس چه کسی خواهد بود؟

استاد عزیز اطاعتی کار آموزش داوران را بر عهده دارد. ۲ روز داوران کشتی آموزش‌های لازم را زیر نظر این مدرس فرا می‌گیرند.

برنامه‌ای برای داوران استان دارید؟

ما هر ساله در ۲ مرحله همایش داوران استان و آموزش‌های لازم را مثل تعیین مقررات و قوانین روز را داریم و به صورت آنلاین در شبکه‌های مجازی با آنها در ارتباط هستیم. در طول سال هم ۵ مسابقه مهم استانی داریم که از وجود آنها استفاده می‌کنیم و آنها را زیر ذره‌بین قرار می‌دهیم، ضمن اینکه برای آنها کلینیک‌های اختصاصی برگزار می‌کنیم.

همدان، مهیای حضوری قوی‌ترین در لیگ برتر هاکی

تیم همدان در دیدارهای این فصل لیگ برتر هاکی با تمام قوا به مصاف حریفان خود می‌رود و هدف این تیم تنها کسب عنوان قهرمانی است.

به گزارش ایسنا، پوریا حصاری مربی تیم هاکی همدان گفت: رقابت‌های لیگ برتر هاکی مردان کشور از فردا تا ١٦ آبان‌ماه در قالب ۲ گروه به میزبانی استان‌های همدان و آذربایجان غربی برگزار می‌شود.

وی بیان کرد: رقابت‌های گروه الف با حضور ۷ تیم از همدان، سمنان، گلستان، لرستان، قزوین و گچساران به میزبانی همدان در سالن ابن‌سینا برگزار می‌شود.

مربی تیم هاکی همدان درباره شرایط این تیم قبل از آغاز مسابقات لیگ برتر اظهار کرد: دیدار فوق‌العاده سخت و سرنوشت‌سازی برابر تیم‌های گروه پیش رو داریم ولی تمامی بازیکنان عزم خود را جزم کرده‌اند تا با پیروزی در این دیدارها راهی مسابقه پایانی شویم.

وی افزود: تمام تیم‌های گروه ما حریفان جدی هستند اما با توجه به امتیاز میزبانی و شرایط خوب تیم می‌خواهیم به عنوان تیم صدرنشین به نیمه نهایی صعود کنیم.

حصاری افزود: گچساران، لرستان و سمنان همواره در سالیان اخیر از تیم‌های قدرتمند لیگ برتر بوده‌اند اما ما باید تمام تلاش خود را به کار بگیریم تا نتایج خوبی را کسب کنیم.

وی خاطرنشان کرد: امسال سعی داریم از چند بازیکن جوان و مستعد نیز در ترکیب تیم استفاده کنیم و هدف ما علاوه بر کسب عنوان قهرمانی، آینده‌نگری در تیم است.

زورآزمایی قوی‌ترین مردان همدان

قویترین مردان استان همدان در رشته قدرتی لیفت در همدان معرفی شدند.

به گزارش ایرنا، این رقابت‌ها با حضور ۷۰ ورزشکار در ٦ دسته وزنی و در ۳ رده سنی در سالن ورزشی انقلاب همدان برگزار شد.

رئیس هیات بدنسازی همدان گفت: در رده سنی جوانان و در منهای ٦٠ تا مثبت صدکیلوگرم یوسف حمیدی، مهدی رجبی، حسن ذاکرپور، امیر مهدوی‌پیام، محمد افشار و محمد کریمیان بر سکوی قهرمانی ایستادند.

مرتضی خدابنده‌لو افزود: همچنین در رده سنی بزرگسالان ایرج خدادادی، علی اکبر سعیدی، فرشید جعفری، محمدخان محمدی، اسد زندی و علی عبدالهی عنوان قهرمانی را کسب کردند.

وی خاطرنشان کرد: در رده سنی پیشکسوتان نیز مرتضی نوش‌فر، علیرضا عبدالهی، محمد بهرامی و رضا ابرارخرم و در مستر ۲ حسین یارمحمدی، سلیمان مرادی و محمد رسولی مقام قهرمانی را به دست آوردند.

اسد زندی قهرمان رده سنی بزرگسالان که در چاپخانه پیام رسانه فعالیت دارد درخصوص این مسابقات گفت: سطح کیفی رقابت‌ها بالا بود و ورزشکاران با آمادگی خوب در مسابقات حاضر شدند.

وی با تقدیر از زحمات سیاوش برفان تصریح کرد: ۹ سال است که در این ورزش کار می‌کنم و چند ماه پیش نیز در مسابقات پرس سینه استان قهرمان شدم.

منهای فوتبال

پایان محرومیت کشتی‌گیران خاطی همدان

مهران میرزایی روی تشک می‌رود

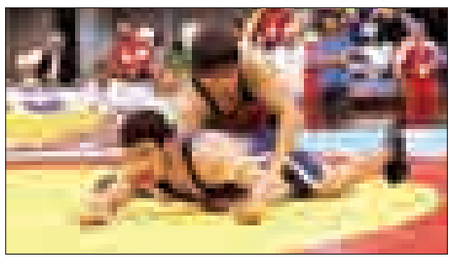

اسامی کشتی‌گیران استان برای حضور در مسابقات کشتی قهرمانی بزرگسالان کشور اعلام شد.

جلال صابریون رئیس هیات کشتی استان همدان در این خصوص به همدان‌پیام گفت: مسابقات بزرگسالان قهرمانی کشور در ۲ رده آزاد و فرنگی پنج‌شنبه و جمعه هفته جاری در تهران برگزار می‌شود. همدان برای این مسابقات در فرنگی ۸ سهمیه و در آزاد ۱۲ سهمیه خواهد داشت.

وی بیان کرد: مهران میرزایی در این مسابقات روی تشک خواهد رفت اما جمال میرزایی متاسفانه با مصدومیت روبه‌روست و نمی‌تواند کشتی بگیرد. همچنین میثم مصطفی‌جوکار عضو تیم ملی نیز دارای سهمیه مستقیم جام تختی است.

صابریون تاکید کرد: حامد راهی‌رهبر و اشکان قلی‌کیانی در وزن ۵۹ کیلوگرم، امین صفری در وزن ٦١ کیلوگرم، جعفر رشیدی در وزن ۷۱ کیلوگرم، فرامرز کربلایی در وزن ۷۵ کیلوگرم، حمید شکوهی در وزن ۸۰ کیلوگرم، قاسم کریمی در وزن ۸۵ کیلوگرم و مسلم گیوی در ۹۸ کیلوگرم، ۸ فرنگی‌کار استان در این مسابقات خواهند بود. رئیس هیات کشتی استان همدان ادامه داد: محمدرضا بهرامی و رضا خزایی مربیان تیم فرنگی استان هستند و مهرداد سعدی‌نژاد سرپرستی تیم اعزامی را بر عهده دارد.

وی بیان کرد: در کشتی آزاد ساسان مالمیر در وزن ۵۷ کیلوگرم، محمد سلطانی و رضا اسدی‌پور در وزن ٦١ کیلوگرم، آرش ربیعی در وزن ٦٥ کیلوگرم، احسان عبدالملکی در وزن ۷۰ کیلوگرم، علیرضا کریمی و مسعود یزدانی در وزن ٧٤ کیلوگرم، وحید شاه‌محمدی و امید کولیوند در وزن ٨٤ کیلوگرم، هادی وفایی‌پور و مهران میرزایی در وزن ۹۷ کیلوگرم و علی نانکلی در ۱۲۰ کیلوگرم به نمایندگی از همدان روی تشک می‌روند.

صابریون گفت: سعید ابراهیمی، مصطفی یونسی‌نیا و علی‌محمد بیات مربیان آزاد هستند و مهرداد سعدی‌نژاد سرپرست تیم خواهد بود.

ورزشکار ملایری مقتدرانه قهرمان کیک‌بوکسینگ جهان شد

سهراب بهرامی ورزشکار ملایری با اقتدار قهرمان کیک‌بوکسینگ جهان شد.

رئیس اداره ورزش ملایر با اعلام این خبر گفت: این دلاور استان با شکست مقتدرانه حریفان خود در وزن ۸۰ کیلوگرم برای نخستین بار در تاریخ شهرستان به این مهم دست یافته است.

مهدی رضایی افزود: سهراب بهرامی رزمی‌کار توانمند و با اخلاق ملایر در قالب تیم ملی ایران به مسابقات جهانی کیک بوکسینگ در کشور اسپانیا عازم شد که توانست با اقتدار قهرمان جهان شود. این قهرمان ارزنده شهرستان در سال‌های گذشته نیز کمربند طلایی مسابقات جام مدیترانه ترکیه و چندین قهرمانی را در مسابقات داخلی به دست آورده است. وی با بیان اینکه در رشته کیک بوکس در کشور دارای جایگاه خوبی هستیم و علاوه بر سهراب بهرامی ورزشکارانی چون محمد شمس، آرش عابدیان، میلاد فرجی و فرشید بیات در کشور مدال‌آور هستند، افزود: ستاد استقبال از سهراب بهرامی که پنج‌شنبه بعداز ظهر به شهرستان بازمی‌گردد تشکیل و برنامه‌ریزی های لازم برای استقبال از این قهرمان ارزنده شهرستان انجام شده است. رضایی با اشاره به دعوت از بهرامی برای حضور در یک تورنمنت بزرگ جهانی در آینده‌ای نزدیک خواستار اشتغال این قهرمانان ورزش شهرستان در ارگان‌هایی چون شهرداری شد و افزود: مسئولان برای اشتغال این قهرمانان ورزشی شهرستان باید فکری کنند که اگر نتوانیم در این زمینه کاری انجام دهیم آن‌ها به شهرهای دیگر خواهند رفت، در حال حاضر سهراب بهرامی از اراک پیشنهاد کار دارد و اگر نتوانیم زمینه اشتغال این ورزشکاران را فراهم کنیم از شهرستان می‌رود.

شطرنج دانش‌آموزان به مناسبت ۱۳ آبان

به مناسبت ۱۳ آبان و گرامیداشت روز دانش‌آموز، مسابقات شطرنج دانش‌آموزی بین نفرات دوره اول و دوم متوسطه برگزار می‌شود.

به گزارش ایسنا، احمد علی‌بابایی رئیس هیأت شطرنج استان همدان گفت: با رایزنی‌هایی که با مدیرکل آموزش و پرورش انجام شد قرار است مسابقات شطرنج دانش‌آموزی بین تمامی دانش آموزان دوره اول متوسطه و دوره دوم متوسطه برگزار شود.

وی بیان کرد: فرم ثبت نام این مسابقات از طریق مدارس بین دانش آموزان توزیع خواهد شد و دانش آموزان با تکمیل این فرم می‌توانند در این مسابقات سراسری شرکت کنند. علی‌بابایی درباره نحوه ثبت نام افزود: فرم ثبت‌نام دانش‌آموزان تا پایان وقت اداری امروز توزیع می‌شود و دانش آموزانی که موفق به ثبت نام نشوند می‌توانند تا ساعت ۲۰ با حضور در خانه شطرنج ثبت نام کنند. رئیس هیأت شطرنج عنوان کرد: مسابقات شطرنج دانش آموزی در هفت دور به روش سوئیسی از بعد از ظهر فردا همزمان با روز دانش‌آموز آغاز خواهد شد و تا جمعه ۱۵ آبان ماه ادامه خواهد داشت.

روزنامه اجتماعی، سیاسی، فرهنگی، اقتصادی

The Message Of Madestan's History & Civilization & Culture

روزنامه همدان پیام

www.HamedanPayam.com

پیام تاریخ، تمدن و فرهنگ مادستان

سه شنبه ● ۱۲ آبان‌ماه ۱۳۹۴ ● ۲۰ محرم ۱۴۳۷ ● ۳ نوامبر ۲۰۱۵ ● ۲۴۸۹

روزنامه صبح استان

صاحب امتیاز و مدیر مسئول: نصرت ا... طاقتی احسن

سردبیر: یدا... طاقتی احسن

نشانی: همدان، ابتدای خیابان مهدیه، روبروی دبیرستان شریعتی

ساختمان پیام

صندوق پستی: ۶۶۶ - ۶۵۱۵۵

تلفن: ۳۸۲۶۴۴۳۳ (ویژه) نمابر: ۳۸۲۷۹۰۱۳

سردبیر: ۰۹۱۸۳۱۵۱۴۳۷ آگهی: ۳۸۲۶۴۴۳۳

لیتوگرافی و چاپ: پیام رسانه (۳۸۲۷۴۰۸۲ - ۰۸۱)

پایگاه اینترنتی.....www.Hamedanpayam.com

ارتباط با روزنامه.....۱۰۰۰۶۰۶۶

ارتباط با روزنامه.....info@Hamedanpayam.com

.....Hamedanpeyam@yahoo.com

ارتباط با مدیرمسئول.....modir@Hamedanpayam.com

ارتباط با سردبیر.....sardabir@Hamedanpayam.com

سرویس آگهی.....agahi@hamedanpayam.com

سرویس اشتراک.....eshterak@hamedanpayam.com

چاپخانه پیام رسانه.....litohoma@yahoo.com

اوقات شرعی

اذان ظهر	۱۲:۰۰
غروب خورشید	۱۷:۲۱
اذان مغرب	۱۷:۳۹
نیمه شب شرعی	۲۳:۱۸
اذان صبح فردا	۰۵:۱۴
طلوع خورشید فردا	۰۶:۳۸

» منبع: موسسه ژئوفیزیک تهران

آب و هوا

پیش‌بینی وضع هوا:

نیمه ابری-مه - بارش پراکنده

شهرستان	همدان	ملایر	تویسرکان	نهاوند	کبودراهنگ	رزن	فامنین	فهلیان	اسدآباد	بهار
▲	۱۴	۱۵	۱۴	۱۶	۱۳	۱۴	۱۵	۱۳	۱۴	۱۴
▼	۲	۶	۶	۴	۴	۲	۴	۸	۲	۲
▦	۸۰	۷۰	۸۰	۷۵	۸۰	۷۵	۷۵	۸۰	۷۵	۸۰

حدیث:

پیامبر (ص):

کلید نماز، طهارت است ... خداوند، نماز بدون طهارت و صدقه از مال حرام را نمی‌پذیرد.

بحار الأنوار: ج ۸۰ ص ۳۱۶ ح ۷؛ شناخت‌نامه نماز ج ۲ ص ۵۸۶

دوبیتی باباطاهر

مو ام آن آذرین مرغی که فی‌الحال — بسوجم عالم ار برهم زنم بال

مصور گر کشد نقشم به گلشن — بسوجه گلشن از تاثیر تمثال