پیام تاریخ، تمدن و فرهنگ مادستان
|ISNN: 2322-4665|

روزنامه همدان پیام

www.HamedanPayam.com

یکشنبه ● ۲۴ اسفندماه ۱۳۹۳ ● ۲۴ جمادی‌الاولی ۱۴۳۶ ● ۱۵ مارس ۲۰۱۵
سال دهم ● شماره ۲۳۱۳ ● ۱۲ صفحه روزنامه + نیازمندی ● ۳۰۰ تومان

سیاسی

حکومت اسلامی باید رهنمون کننده مردم به بهشت باشد
آ ۴

جامعه

دسترسی بیماران به پزشکان متخصص
آ ۹

فرهنگ
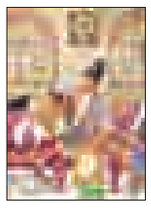
نوروز ۶۰۰۰ ساله و آئین‌های باستانی
آ ۶

مادستان

انسداد ۳۰ حلقه چاه‌غیرمجاز در فامنین
آ ۵

آخرین شماره همدان‌پیام ۲۸ اسفند
آ ۲

همدان پایگاه کبدی غرب کشور
آ ۱۱

توزیع اسکناس‌های نو آغاز شد
آ ۱۰

معاون سیاسی امنیتی استانداری:

ایثارگران سرمایه‌های نظام هستند

آ ۲

رئیس اتحادیه قنادان اعلام کرد

قیمت پرمصرف‌ترین شیرینی‌ها در آستانه سال نو

یکی از بازارهایی که در نزدیکی ایام نوروز رونق می‌یابد، شیرینی و شکلات است. بنا بر سنت دیرینه ایرانیان، این مواد خوراکی پای ثابت پذیرایی در دید و بازدید نوروز است و صنف قنادان و شیرینی‌فروشان در روزهای نزدیک به عید، ساعات پرکاری را پشت سر می‌گذارند. مردم مناطق مختلف نیز بسته به نوع فرهنگ بومی خود، به خریداری انواع شیرینی برای دید و بازدیدهای سال نو می‌پردازند.

آ ۱۰

در حمایت از دولت

باید یار شاطر بود نه بار خاطر!

پیش از ورود به متن، به ۲ دلیل، ضروری است توضیحی درباره عنوان یادداشت "یار شاطر نه بار خاطر" بدهیم، نخست اینکه با استعانت از گنجینه غنی ادبیات فاخر فارسی تا حدی خشکی مطلب سیاسی را تعدیل کنیم و دوم به دلیل اینکه، اصطلاح "شاطر" مربوط به نثر و ادبیات پیشین فارسی است که هدف در اینجا برداشت معنای متداول و امروزی از آن نیست.
این عبارت، در گلستان شیخ اجل، سعدی(علیه‌الرحمه) در باب اخلاق درویشان آمده است که در بخشی از آن می‌گوید: «... در خدمت مردان، یار شاطر باشیم نه بار خاطر.»

آ ۳

پاس عیدی هواداران را داد

برد ۶ امتیازی در آستانه نوروز

آ ۱۱

زور کارتن به دست‌ها به سایت خانه مسافر می‌چربد

■ از ۶۰ واحد مسکن در همدان فقط اطلاعات ۳ واحد در سایت خانه مسافر است

آ ۷

یادداشت روز

سایه اقتصاد بر آب

رئیس‌جمهور روز گذشته از همه خانواده‌ها خواست تا صرفه‌جویی و استفاده بهینه از آب را در دستور کار قرار دهند و با صرفه‌جویی ۱۰ درصدی به گذر از بحران آب کمک کنند. درخواست برای صرفه‌جویی در مصرف آب سال‌هاست که مطرح می‌شود و از رئیس‌جمهور، استانداران، مدیران آبی و مسئولان مذهبی این درخواست را از مردم مطرح می‌کنند اما با تمام این درخواست‌ها در بهترین شرایط مصرف آب فقط ۲ درصد کاهش داشته است.

آ ۲

یادداشت

شأن معلم را به او بازگردانید

تازه‌ترین خبر از نظام آموزش‌وپرورش این است که معلم درس ریاضی در یکی از مدارس شهرستان کوهدشت از توابع استان لرستان توسط پدر قلدرمآب دانش‌آموز خود به شدت مورد ضرب‌وشتم قرار گرفته و با آمبولانس راهی بیمارستان شده است.
گویا شدت جراحات معلم نگون‌بخت به حدی بوده است که مراکز درمانی شهرستان کوهدشت قادر به معالجه و درمان او نبوده و مصدوم به بیمارستانی در مرکز استان (خرم‌آباد) منتقل شده است.

آ ۲

ویژه برنامه های اجرایی اداره کل اوقاف و امور خیریه استان همدان
در ایام عید نوروز ۱۳۹۴ و ایام شهادت حضرت فاطمه زهرا (علیها السلام)
در آستان مقدس امامزادگان و بقاع متبرکه استان همدان

اداره کل اوقاف و امور خیریه استان همدان
روابط عمومی

Newsletter
[www.hamedanpayam.com]

مؤسسه خیریه فاطمه‌الزهرا (س) ملایر:

آماده دریافت کمک‌های مردمی خیران هستیم

همدان‌پیام: همزمان با فرا رسیدن سالروز شهادت حضرت فاطمه زهرا(س) و آغاز ایام فاطمیه، چهارمین شعبه موسسه خیریه فاطمهٔ الزهرا(س) کشور و نخستین شعبه این موسسه در استان همدان در شهرستان ملایر افتتاح شد.
قائم مقام موسسه خیریه فاطمه‌الزهرا (س) در این مراسم با بیان اینکه پس از استان البرز، سیستان و بلوچستان و آذربایجان شرقی استان همدان چهارمین استان کشور است که یکی از شعب این موسسه خیریه در آن افتتاح می‌شود، گفت: این مؤسسه از سال ۶۸ فعالیت خود را با هدف کمک به نیازمندان و ایتام آغاز کرده است و در حال حاضر ۴ هزار و ۳۱۰ نفر را در قالب هزار و ۶۲۳ خانوار زیر پوشش دارد.

سرتیپ محمدمهدی کتیبه؛ تامین معاش، خوراک، پوشاک، مسکن، اشتغال، ازدواج، تحصیل و درمان را از جمله کمک های این موسسه به افراد تحت پوشش بیان کرد و افزود: این موسسه فعالیت خود را با امکانات محدود آغاز کرد و با استقبال مردم و مدد گرفتن از حضرت فاطمه زهرا(س) این فعالیت را در سایر استانها گسترش داد.
وی در خصوص راه اندازی شعبه این موسسه در شهرستان اظهار کرد: این شعبه از شهریورماه امسال به صورت غیر رسمی فعالیت خود را آغاز کرده بود که در این مدت ۱۲۰ نفر از نیازمندان را در قالب ۴۰ خانوار تحت پوشش قرار داده است.
کتیبه درآمد موسسه خیریه فاطمه‌الزهرا(س) را در سال گذشته بیش از ۱۱۰ میلیارد ریال عنوان کرد و افزود: پیش‌بینی می شود درآمد این موسسه تا پایان امسال به ۱۵۰ میلیارد ریال برسد.
وی گفت: بخشی از درآمد خیریه در سال گذشته علاوه بر تامین معاش و مسکن خانواده‌ها به تحصیل ۲۱۳۲ دانش آموز ۳۵۶ دانشجو و جهیزیه ۱۹۸ نوعروس یتیم اختصاص داده شده است و در بخش مسکن نیز تاکنون بیش از ۸۰۰ خانوار نیازمند یتیم را از رنج خانه به دوشی نجات داده است.
لازم به ذکر است عمده ترین هدف خیریه تعلیم و تربیت نونهالان یتیم تا نیل به خودکفایی و استقلال آنهاست.
شهروندان گرامی
دفتر نمایندگی موسسه خیریه حضرت فاطمه زهرا (س) در شهرستان ملایر بمنظور پشتیبانی و توانمندسازی عزیزان ایتام در آدرس زیر افتتاح و آماده جذب کمک های شما مردم نیکوکار و خیراندیش می باشد.
منتظر یاری دستان گرمتان هستیم.

آدرس : ملایر، پارک شهید چمران، ابتدای خ شهید طلوعی، طبقه فوقانی داروخانه حضرت امام خمینی (ره)
تلفن : ۰۸۱۳۲۲۲۲۵۷۶۲ – ۰۸۱۳۲۲۲۲۵۲۷
سامانه پیام کوتاه : ۲۰۰۰۴۷۵ وب سایت: www.fatemehzahra.org

پس از خاموش شدن آتش خاکستر باقیمانده را با آب خیس کرده و پس از خاموش کردن کامل محل را ترک نمایید
روابط عمومی سازمان آتش‌نشانی و خدمات ایمنی همدان

پیام تاریخ، تمدن و فرهنگ مادستان
The Message Of Madestan's History & Civilization & Culture
روزنامه همدان پیام
۲
یکشنبه ● ۲۴ اسفندماه ۱۳۹۳ ● شماره ۲۳۱۳
خبر
khabar@hamedanpayam.com

مدیرعامل شرکت آبفار استان:

استفاده آب آشامیدنی در دیگر بخش‌ها بحران آب را تشدید می‌کند

استفاده از آب آشامیدنی در دیگر بخش‌ها همچون کشاورزی به بحران کمبود آب دامن می‌زند.

مدیرعامل شرکت آب و فاضلاب روستایی استان همدان گفت: در مناطق قابل توجهی در استان از آب آشامیدنی در مصارف غیرمتعارف استفاده می‌شود و سرانه مصرف مردم در این مناطق گاهی چندین برابر سرانه استاندارد کشوری است.

حبیبا... مومیوند در گفت‌وگو با ایرنا افزود: میزان سرانه آب ورودی به هر روستای استان مشخص است، اما گاهی با وجود ورود به اندازه آب شاهد اعتراض مردم روستا نسبت به میزان دریافت آب هستیم که علت اصلی آن مصرف بی‌رویه و خارج از شبکه از آب است.

به گفته وی، با وجود افزایش اعتبارات مالی مورد نیاز برای آغاز یا تکمیل طرح‌های مختلف در حوزه آبرسانی مانند کف‌کنی چاه‌های موجود و لایروبی قنات‌ها و چشمه‌ها هیچ محدودیتی وجود ندارد و در این بخش منتظر دریافت اعتبار نمی‌مانیم.

مومیوند تأکید کرد: با توجه به افزایش قابل توجه اعتبارات تخصیصی در حوزه آبرسانی در سال ۹۴ تأمین آب مورد نیاز روستاها در اولویت اجرایی آبفار قرار دارد تا شاهد بروز مشکلات عدیده‌ای در این زمینه نباشیم.

وی همچنین از کیفیت بالا و مطلوب آب آشامیدنی مورد استفاده مردم در استان همدان خبر داد و تصریح کرد: نباید با دریافت اطلاعات غیرقابل اعتماد و سطحی به شایعه‌های احتمالی در مورد آلوده بودن آب در یک منطقه دامن بزنیم؛ زیرا آب آشامیدنی استان به طور مستمر و با استفاده از تجهیزات نوین آزمایشگاهی به طور مداوم مورد بررسی قرار می‌گیرند.

مومیوند یادآور شد: هنوز بخش‌های زیادی از جامعه عمق خطر بحران کمبود آب را احساس نکرده‌اند در حالی که شواهد علمی موجود نشان دهنده وضعیت بحرانی در این حوزه است.

یادداشت روز

سایه اقتصاد بر آب

رئیس‌جمهور روز گذشته از همه خانواده‌ها خواست تا صرفه‌جویی و استفاده بهینه از آب را در دستور کار قرار دهند و با صرفه‌جویی ۱۰ درصدی به گذر از بحران آب کمک کنند. درخواست برای صرفه‌جویی در مصرف آب سال‌هاست که مطرح می‌شود و از رئیس‌جمهور، استانداران، مدیران آبی و مسئولان مذهبی این درخواست را از مردم مطرح می‌کنند اما با تمام این درخواست‌ها در بهترین شرایط مصرف آب فقط ۲ درصد کاهش داشته است.

این وضعیت موجب شده است تا برخی بر این نظریه "که اصلاح مصرف تابعی از علم اقتصاد است،" بیش از گذشته پافشاری کنند و بر این باور باشند که رابطه مستقیمی بین میزان مصرف و قیمت کالا در بازار وجود دارد و بازار آب نیز از این موضوع مستثنا نیست.

این افراد بر این نظرند که دولت به جای خواهش و تقاضا برای صرفه‌جویی باید با گران کردن بهای آب از کالای اندک باقی‌مانده خود حفاظت کند وگرنه اندک آب باقی‌مانده در پشت سدها نیز به بهای ناچیزی به مردم فروخته شده و چون ارزان است به شدت توسط مردم مصرف خواهد شد.

این صاحبنظران با استناد به قانون عرضه و تقاضا ادعا دارند که نعمتی مانند آب که متقاضی زیادی دارد، در عرضه باید با قیمت مناسب ارائه شود وگرنه ارائه آن با قیمت فعلی نه‌تنها متقاضیان را راضی نخواهد کرد، بلکه با ورود به بحران آبی، دولت را مجبور به هزینه‌کرد چند برابری برای تأمین آب و فروش ارزان به مشتریان خواهد کرد.

در این زمینه جداسازی آب شرب از آب غیرشرب پیشنهادی است تا مسائل مذهبی نیز در نظر گرفته شده و آب شرب به ارزانی در دسترس همگان باشد، اما آب برای مصرف تجاری، صنعتی، تولیدی و کشاورزی با نرخ مناسب آن محاسبه شود.

البته سبک زندگی ایرانی بسیار بیشتر از میزان مصرف استاندارد، آب مصرف می‌کند و اصلاح این سبک نیازمند کار فرهنگی و تبلیغی از سوی نهادهای متولی به‌ویژه سازمان آب منطقه‌ای و امور آب است.

به هر حال وضعیت آب و بحرانی که هر روز سخت‌تر می‌شود، شاید دولت را به سمت پذیرش سخنان افرادی که موضوع آب را با علم اقتصاد گره زده و راه کاهش مصرف آن را در گرانی عرضه می‌بینند، ببرد. هرچند موضوع اصلاح سبک زندگی و اقدامات فرهنگی و تبلیغی در این زمینه قابل انکار نیست.

یادداشت

شأن معلم را به او بازگردانید

مهدی ناصرنژاد

تازه‌ترین خبر از نظام آموزش‌وپرورش این است که معلم درس ریاضی در یکی از مدارس شهرستان کوهدشت از توابع استان لرستان توسط پدر قلدرمآب دانش‌آموز خود به شدت مورد ضرب‌وشتم قرار گرفته و با آمبولانس راهی بیمارستان شده است.

گویا شدت جراحات معلم نگون‌بخت به حدی بوده است که مراکز درمانی شهرستان کوهدشت قادر به معالجه و درمان او نبوده و مصدوم به بیمارستانی در مرکز استان (خرم‌آباد) منتقل شده است. این حادثه مقارن ساعت ۱۲ روز دوشنبه (۱۸ اسفندماه) روی داده و ضارب هم که پدر یکی از دانش‌آموزان است، مدیر یک شرکت وابسته به دولت است و گویا با پیگیری جمعی از معلمان و فرهنگیان شهرستان مذکور، هم‌اینک در بازداشت بسر می‌برد. ماه گذشته بود که معلم یکی از مدارس شهرستان بروجرد به ضرب و نیش چاقوی ضامن‌دار دانش‌آموز خویش به قتل رسید. چند اتفاق مشابه نیز ماه‌های گذشته در چند نقطه از کشورمان روی داده است که یک طرف حادثه‌دیده مظلوم آن معلمان و طرف دیگر نیز دانش‌آموزان و اولیای آن بوده است.

وقتی نام مدرسه و معلم به میان می‌آید، گستره ایران بزرگ در منظر می‌نشیند که هر کجا از بهترین و شیک‌ترین ساختمان شهرهای بزرگ و آباد تا کپرهای لرزان نقاط مرزی و محروم، گروهی دانش‌آموز دارا و ندار سر بر کتاب و دفتر خم کرده و انسانی قد برافراشته‌ای نیز در تکاپو و تعلیم است تا همگان به یکسان از مفهوم آب و بابا سهم ببرند. برای معلم بر اقتضای شغل و شخصیت فرهنگی او هیچ حصار و مانعی متصور نیست و دانش‌آموز نیز به اندازه شعور اجتماعی خویش جایگاه معلم را ترسیم می‌کند. اگر ادارات و حتی شرکت‌های خصوصی از در ورودی تا خروجی علاوه بر دوربین‌های مداربسته با عوامل انتظامی نیز کنترل می‌شوند، هر کس در هر ساعت و مکان می‌تواند بدون تشریفات به دیدار، ملاقات و حساب معلم برسد و به بهانه دلخوری فرزند دلبند خویش از عتاب مصلحت‌گرانه معلم، بر او بتازد و در حضور و مقابل چشم‌های بهت‌زده همکاران و هم‌شاگردیان، بر صحن کلاس و مدرسه بنوازد.

این حق و این شأن و چنین عقوبت، چرا و چگونه سزای معلم است؟ مگر او نیست که هم شأن و همسنگ انبیاست؟ مگر همین معلم نبود که نسل انقلاب را برای شعار عالم‌گیر (الله اکبر) تربیت کرد؟ مگر او نبود که همواره در صف اول مردم برای لگدکوب ساختن حکومت طاغوتیان حاضر بود؛ اکنون چرا چنین بی‌دفاع و لاعلاج است؟ امروز شأن و جایگاه واقعی معلم با حوادث و نوع نگاهی که به اوست در سراشیبی خطر و سقوط است. این بیشتر برای نسل‌های آینده که وارثان فرهنگ، شجاعت و انقلاب این مرزوبوم کهن هستند، خطرناک است. معلم را چه نیاز به مطالبات و ملاک‌های مادی زندگی. استاد باید سربلند، سرآمد و محترم باشد و بدون تأسی از استاد و معلم، هیچ درسی آموختنی نیست.

معاون سیاسی امنیتی استانداری:

ایثارگران سرمایه‌های نظام هستند

ایثارگران، سرمایه‌های نظام جمهوری اسلامی و هویت انقلابی و دینی ما هستند.

معاون سیاسی امنیتی استانداری همدان در مراسم تجلیل از ایثارگران و خانواده‌های شهدای اداره کل امور اقتصادی و دارایی استان همدان با بیان اینکه شهدا از انسان‌های وارسته و بهترین بندگان خدا در این دنیا بوده‌اند، گفت: شهیدان، شهادت که مرگ برتر است را انتخاب کردند و برای عزت و آزادگی و شرف میهن اسلامی خود وارد عرصه شدند.

محمدابراهیم الهی‌تبار خاطرنشان کرد: شهدا با اعتقاد و ایمان راسخ به خداوند متعال در ۸ سال دفاع مقدس رشادت‌ها کردند، اما درک این موضوع برای جوانان امروز سخت است.

وی با اشاره به اینکه فرهنگ ایثار و شهادت در تاریخ انقلاب اسلامی گسترش یافت، بیان کرد: امام خمینی(ره) احیاکننده اسلام نابی بود که رحمانیت خدا را درون خود داشت.

الهی‌تبار ادامه داد: حرکتی که شهدا آغاز کردند در دفاع از نظام و اسلام حرکتی بزرگ بود و ما باید ادامه‌دهنده راه آنها در عرصه‌های مختلف سیاسی، فرهنگی، اجتماعی و... باشیم.

وی افزود: نسل‌های آینده با دیدن مقاومت مردم ایران علیه تمام کسانی که قصد تجاوز به خاک کشور را داشتند، به این مقطع از تاریخ افتخار خواهند کرد.

معاون سیاسی امنیتی استاندار همدان با بیان اینکه امروز ایران در امنیت کامل به سر می‌برد، اظهار کرد: نگاه دولت نسبت به مقوله فرهنگ ایثار و شهادت، نگاه ارزشی و اعتقادی است.

وی در ادامه سخنانش خاطرنشان کرد: بالای ۸۰ درصد انتصابات استانداری همدان از جامعه ایثارگران هستند.

الهی‌تبار با اشاره به اینکه ایثارگران سرمایه‌های نظام و کشور هستند، تصریح کرد: آنها هویت انقلابی و مذهبی کشور و سرمایه بزرگی در ابعاد سیاسی، فرهنگی و اجتماعی هستند.

وی با بیان اینکه ایثارگران کسانی هستند که می‌توانند برای جامعه عزت‌آفرینی کنند، خطاب به مسئولان اظهار کرد: مسئولان در جایگاه سختی قرار گرفته‌اند؛ زیرا آنها امانتی در دست دارند که یادگار شهدا و ایثارگران است.

معاون سیاسی امنیتی استاندار همدان گفت: ایثارگران و شهدا دین بزرگی بر گردن مردم به‌ویژه مسئولان دارند.

ثروت‌آفرینی، اولویت اصلی برنامه‌ریزان اقتصادی

مدیرکل امور اقتصاد و دارایی استان همدان نیز ثروت‌آفرینی را اولویت اصلی برنامه‌ریزان اقتصادی دانست.

سید ناصر محمودی اظهار کرد: این جلسه به مناسبت گرامیداشت روز شهدا با هدف تقدیر از زحمات ایثارگران برگزار شده است.

وی افزود: افتخار داریم در سازمانی به مردم خدمت می‌کنیم که اکثر همکاران از خانواده‌های ایثارگران، جانبازان و شهدایی هستند که فرهیختگان دوران دفاع مقدس به شمار می‌روند.

مدیرکل امور اقتصاد و دارایی همدان در ادامه ثروت‌آفرینی را اولویت اصلی برنامه‌ریزان اقتصادی در وزارت اقتصاد دانست و گفت: توسعه هدفمند سرمایه‌های انسانی و سازمانی یکی دیگر از مهمترین راهبردهای وزارت اقتصاد و دارایی است.

وی با بیان اینکه اولویت اصلی این وزارتخانه، تخصص و تعهد نیروی سازمانی است، گفت: توسعه کشور و دستیابی به تولید جز با نیروی انسانی متخصص و متعهد محقق نمی‌شود.

محمودی بر تکریم ایثارگران جامعه تأکید کرد و ادامه داد: مناصب اداری و پست‌هایی که مسئولان، متصدی آن هستند، حاصل جانفشانی رزمندگان، شهدا و ایثارگران در ۸ سال دفاع مقدس است.

فرهنگ ایثار در جامعه به رفتار تبدیل شود

در ادامه مدیرکل بنیاد شهید و امور ایثارگران استان همدان گفت: فرهنگ ایثار و شهادت در جامعه باید به رفتار تبدیل شود.

ناصر عارف با بیان اینکه شهدا برای رضایت خدا از جان و مال خود گذشتند، گفت: شهدا از خود برای رضای خدا گذشتند و هیچ‌گاه به دنبال منافع شخصی خود نبوده‌اند.

مدیرکل بنیاد شهید و امور ایثارگران استان همدان با بیان اینکه فرهنگ ایثار و شهادت باید در جامعه ترویج شود، ادامه داد: عمل شهدا و ایثارگران باید برای آحاد جامعه به رفتار تبدیل شود.

وی با بیان اینکه رزمندگان و ایثارگران در ۸ سال دفاع از میهن اسلامی از جان خود گذشتند، افزود: امروز نیز دشمنان از کشور دست نکشیده‌اند، به همین دلیل باید همواره در عرصه‌های مختلف آماده دفاع از کشور باشیم.

عارف بیان کرد: مردم همواره باید در صحنه‌های مختلف جامعه در راستای ترویج فرهنگ ایثار و شهادت ایثارگری کنند.

وی با بیان اینکه خوش‌بین کردن مردم به نظام و خدمت‌رسانی به آنها از مهمترین انتظار شهدا از مسئولان است، اظهار کرد: مسئولان باید با تعامل و رفتار مناسب بنیه اقتصادی مردم را تقویت کرده و همانند ایثارگران در دوران دفاع مقدس، در خدمت به کشور جهادگونه عمل کنند.

نقش مهم شوراها و دهیاران در جامعه

بی‌شک یکی از اصلی‌ترین نقش‌های جامعه ما را روستاییان ایفا می‌کنند و در استانی چون همدان و البته شهرستان ملایر که اقتصادی وابسته به کشاورزی دارند، نقش روستاییان بسیار تعیین‌کننده و اساسی است. اما این روستاییان هستند که همیشه با کوچکترین امکانات، بیشترین خدمت‌رسانی را به مردم انجام می‌دهند و در برآورده شدن نیازهای اولیه مردم چون خوراک و پوشاک نقش مهمی را دارند در حالی که گاهی از کمترین حق خود نیز از زندگی بی‌دغدغه کم بهره‌اند و با زندگی ساده روستایی خود روزگار می‌گذرانند.

در این میان، این شوراها و دهیاران هستند که بدون چشم‌داشت و گاه بدون حقوق و گاه با کمترین حقوق تلاش می‌کنند از حق روستاییان دفاع کنند و بدون دستمزدی از روستاهای دورافتاده در جلسات مختلف شوراها شرکت و مشکلات روستاییان را بیان کنند. این در حالی است که با وجود اینکه جایگاه و حق مسلم آنها در قانون اساسی مشخص شده است، اما هنوز هم این جایگاه توسط برخی مسئولان شناخته نشده است. در صورتی که اقدامات آنها ملزم به همکاری بخشداران، شهرداران و به تبع مقامات بالاتر است و آنها باید به این نکته توجه کنند که آنها نماینده و منتخب افرادی هستند که در زندگی مردم تعیین‌کننده هستند.

شهرستان ملایر دارای ۵۲۳ نفر شورای شهر و روستا و ۱۰۸ دهیار است که نماینده روستاییان هستند و با بیان دغدغه روستاها درصدد رفع مشکل آنها تلاش می‌کنند. هر هفته جلسه شورای شهرستان ملایر مختص به بیان مشکلات روستاها توسط شوراها و دهیاران بود اما این‌بار جلسه به بیان مشکل شوراها و دهیاران پرداخت و آنها مشکلات خود را بیان کردند.

صدور پروانه توسط شوراها می‌تواند منبع درآمدی باشد

نماینده شورای شهرستان در شورای استان درخصوص شوراها می‌گوید: شوراها از نزدیک مشکلات مردم را می‌بینند که باید جوابگوی آنها باشیم، پروانه ساختمانی قبلاً توسط شورای بخش‌ها صادر می‌شد و این خود منبع درآمدی برای شورا بود و بین اعضای شورا تقسیم می‌شد اما متأسفانه این موضوع از بخشداری گرفته و به مجمع امورصنفی شهر واگذار شده است.

علی‌حسین صادقی‌پور می‌افزاید: اگر پروژه‌های عمرانی به صورت امانی در روستاها انجام شود می‌توانیم با هزینه کمتر کار بیشتری را انجام دهیم که این کمک‌کننده است.

رئیس شورای بخش مرکزی نیز با بیان اینکه قانون تدوین شده است اما چیزی که موجب خلأ شده ورود سلیقه‌هاست، می‌گوید: اگر تعاملی نیست صددرصد دست سومی پشت پرده وجود دارد. اگر شوراها، دهیاران و بخشداران با هم متحد شوند و نگذارند نفر سومی وارد شود و اجازه دهند شرح وظایف انجام شود، کارها به خوبی انجام می‌شود.

توجه به بهداشت و معابر روستایی

به گفته محمد همراهی، شوراها و دهیاران، روستاها را بهتر از بقیه می‌شناسند. باید تعاملی صورت گیرد تا کارهای بنیادی توسط آنها انجام شود.

وی توجه به مسأله بهداشت و معابر را از موضوعات اصلی در روستاها می‌داند و می‌گوید: باید این مسائل جدی گرفته شود و وقت‌کشی نشود. روستاییان نیز مانند سایر مردم شهروند جامعه هستند در حالی که حقوقی ندارند اما جاهای دیگر حقوق کلان گرفته می‌شود.

شوراها با وجود اینکه عایدی ندارند اما از جیب خود هزینه می‌کنند تا کار مردم نماند، بی‌شک به جایگاه آنها اعتقاد داریم

همراهی می‌افزاید: شوراها باید جسارت داشته باشند و رودروایسی را کنار بگذارند. وقتی نماینده مردم هستیم از حق دیگران نمی‌توانیم بگذریم.

بودجه کم دهیاری‌ها

معصومه دشتی، عضو شورای شهر زنگنه نیز از بودجه کم دهیاری‌ها می‌گوید و اظهار می‌کند: بودجه دهیاری‌ها در قسمت جاری و عمرانی اندک است. درآمد دهیاری‌ها به اندازه‌ای اندک است که پاسخگو نیست، اگر بودجه دهیاری‌ها را اجرایی کنیم و هر ماه حقوق گرفته شود سهم جاری دهیاری‌ها آزاد می‌شود در حالی که شورای بخش نیز هیچ منبع درآمدی ندارد. به گفته وی، دهیاری‌های پاره‌وقت با حقوق کم انگیزه‌ای برای کار ندارند وحقی به آنها داده نمی‌شود.

اسدا... سلیمی، عضو شورای بخش سامن نیز می‌گوید: از بخشداری انتظار می‌رود که در خصوص دهیاران طبق قانون مشخص عمل کنند و کمک کننده باشند.

به گفته وی، شوراها و دهیاران در برخی مواقع نیاز به آموزش دارند، ضمن اینکه بودجه دهیاری‌ها کافی نیست و باید محل‌های بودجه دهیاری‌ها مشخص شود.

سلیمی می‌افزاید: جایگاه شوراها در دولت قبلی تخریب می‌شد اما دولت جدید به جایگاه مردم احترام می‌گذارد.

چهاردولی، دیگر عضو سابق شورا نیز می‌گوید: شوراها نماینده مردم هستند که انتخابی هستند نه انتصابی و از حق مردم دفاع می‌کنند. ضمن اینکه غیبت بخشداران در جلسات شوراها و دهیاران مانع انجام کار می‌شود در حالی که برخی بخشداران حتی کتاب قانون را نمی‌دانند.

اما رئیس شورای شهرستان ملایر نیز در این جلسه با بیان اینکه طبق اصل هفتم قانون اساسی، شوراها از ارکان تصمیم‌گیری و اداره امور کشور هستند، بیان می‌کند: همچنین طبق اصل ۱۰۳ قانون اساسی نیز استانداران، فرمانداران و سایر مقامات کشوری هم در حدود اختیارات شوراها ملزم به رعایت تصمیمات شوراها هستند.

رضا زنگنه با بیان اینکه طبق اصل ۱۰۰ قانون، شوراها درخصوص پروژه‌های عمرانی حتماً باید دخالت کنند، افزود: در قانون وظیفه دهیار، شورا و بخشدار مشخص شده است. متأسفانه در برخی شهرها بخشداران در شرح وظایف شورا و عزل و نصب دهیار نیز دخالت می‌کنند که جای گله دارد.

به گفته وی، شوراها فی‌سبیل‌ا... کار می‌کنند و به عنوان شورای اسلامی شهر، بخش، روستا و... در کنار جامعه اسلامی قرار گرفته‌اند تا باری از دوش مردم بردارند و چون رابطه تنگاتنگی با مردم دارند با مشکلات مردم به خوبی آشنا هستند و کمترین توقع آنها نیز یک فضای تعامل و رعایت همین اصول قانون اساسی در خصوص آنهاست.

زنگنه می‌افزاید: شهرستانی مانند ملایر که شهری صنعتی و گردشگری نیست و نیاز به درآمد دارد تنها نقطه‌قوت آن کشاورزی است و اگر به روستاهای آن بها ندهیم، نابود می‌شود.

وی همچنین خاطرنشان می‌کند: برای شوراها حق‌الجلسه تعیین شده است اما مشخص نیست از کجا باید تأمین شود که این موضوع نیاز به بررسی دارد. ضمن اینکه وظیفه دهیاران نیز به صراحت بیان شده است.

در ادامه بخشدار سامن که تنها بخشدار حاضر در جلسه بود، گفت: شوراها با وجود اینکه عایدی ندارند اما از جیب خود هزینه می‌کنند تا کار مردم نماند، بی‌شک به جایگاه آنها اعتقاد داریم و معتقدیم اگر همکاری نداشته باشیم کاری انجام نمی‌شود زیرا با تعامل مشکلات حل می‌شود.

سعید کتابی می‌افزاید: طبق قانون، شوراها و دهیاران ۴۹ وظیفه دارند و مصوبات شوراها در همان چارچوب است اگر در همان حیطه نیز انجام شود با مشکل مواجه نمی‌شویم و نیز تلاش می‌کنیم ارتباط خوبی با شوراها و دهیاران داشته باشیم.

وی درخصوص صدور پروانه و انجام پروژه‌ها به صورت امانی نیز خاطرنشان می‌کند: متأسفانه آیین‌نامه مالی دهیاری‌ها اجازه نمی‌دهد که پروژه‌ها به صورت امانی انجام شود و صدور پروانه‌های دهیاری و پروانه ساختمانی خارج از حریم شهرداری‌ها به صورت متمرکز به حساب استانداری واریز می‌شود نه به حساب بخشداری.

shenide@hamedanpayam.com

شنیده‌ها

۱- کارکنان بیمارستان‌های استان تمام معوقات خود را دریافت می‌کنند. گویا پرداخت معوقات کارکنان بیمارستان‌ها تا پایان سال انجام خواهد شد. گفتنی است، دانشگاه‌های علوم پزشکی نیز موظف شده‌اند تمام معوقات کارکنان خود را در پایان سال پرداخت کرده و بدهی نداشته باشند.

۲- بر ارائه خدمات بهداشتی به گردشگران استان، نظارت تلفیقی در نوروز اعمال خواهد شد. گویا دستگاه‌های همسو با محوریت سازمان گردشگری استان این نظارت را انجام خواهند داد. گفتنی است، وضعیت خدمات بهداشتی بخصوص سرویس‌های بهداشتی بین راهی و شهرها از جمله مشکلات گردشگران است.

۳- یک روزنامه سراسری از خوانندگان خود عذرخواهی کرده است. گویا این عذرخواهی به دلیل تأخیر ۳ ساله در انتشار خبر زندانی شدن بیمه‌شدن طرف قرارداد با بیمه توسعه به دلیل بدهی دیه بوده است. گفتنی است، وزیر اقتصاد پس از انتشار این خبر قول داده است این افراد را که ۸۸ نفر هستند با تمهیداتی تا شب عید آزاد شوند و در کنار خانواده خود باشند.

٤- حق ویزیت پزشکان نخستین گرانی رسمی سال آینده خواهد بود. گویا سازمان نظام پزشکی تعرفه‌های جدید خدمات درمانی را برای تصویب در شورای‌عالی بیمه و هیأت وزیران پیشنهاد داده است. گفتنی است، براساس این پیشنهاد حق ویزیت پزشکان بخش خصوصی ۱۰ هزار تومان افزایش خواهد یافت.

۵- گلایه شهروندان از پیگیری‌های حقوقی برخی بانک‌ها به اوج خود رسیده است. گویا این بانک‌ها با عقب افتادن یک قسط از سوی وام‌گیرندگان از طریق سیستم صوتی یا کارشناس حقوقی خود، مدام با وام‌گیرنده تماس گرفته و با تهدید اعلام می‌کنند که موضوع حقوقی خواهد شد. گفتنی است، تهدید وام‌گیرنده یا ضامن وی در شرایطی است که بانک‌ها وقتی وام‌گیرنده چند قسط را پیشاپیش واریز می‌کند، امتیازی برای وی قائل نمی‌شوند.

خبر

مفتح:

ایجاد شرایط سرمایه‌گذاری در تویسرکان مشارکت همگانی را می‌طلبد

نماینده مردم تویسرکان در مجلس شورای اسلامی گفت: ایجاد بستر و شرایط سرمایه‌گذاری بخش خصوصی در این شهرستان مشارکت همگانی را می‌طلبد.

محمدمهدی مفتح افزود: اکنون مهمترین راهبرد برای ریشه‌کن کردن معضل بیکاری در مناطق مختلف کشور، استفاده از سرمایه‌گذاری‌های بخش خصوصی در حوزه اقتصاد است.

وی بیان کرد: در شرایطی که دولت باید به سمت کوچک‌سازی خود حرکت کند نباید نگاه‌ها برای ایجاد اشتغال متعدد و پایدار تنها به سمت دولت باشد. مفتح در گفت‌وگو با ایرنا ادامه داد: برای ایجاد فرصت‌های پایدار و متنوع شغلی باید به دنبال گسترش کمی و کیفی تولیدات صنعتی و خدماتی باشیم و زیرساخت‌های مورد نیاز در این بخش را فراهم کنیم. وی با اشاره به اینکه بهبود راه‌های ارتباطی تویسرکان یکی از مهمترین مؤلفه‌های اثرگذار در ترغیب سرمایه‌گذاران برای حضور در این شهرستان است ابراز امیدواری کرد که سرمایه‌گذاران در حوزه‌های مختلف باید از سودآوری توجیه‌دار اقتصادی اطمینان حاصل کنند.

اجرای نوروزخوانی و شاهنامه‌خوانی در اماکن دیدنی همدان

مدیرکل میراث فرهنگی همدان از اجرای نوروزخوانی و شاهنامه‌خوانی در اماکن دیدنی همدان در نوروز ۹٤ خبر داد.

ریحان سروش‌مقدم در گفت‌وگو با فارس، با بیان اینکه همه دستگاه‌ها آماده استقبال از میهمانان نوروزی هستند، اظهار کرد: کشیک‌های نوروزی ادارات آماده شده است و ما برای استقبال خوب از مسافران آماده هستیم.

وی افزود: با توجه به تقارن ایام فاطمیه با نوروز ۹٤ برنامه‌های متنوع فرهنگی را در ایام فاطمیه و همچنین در اماکن گردشگری تدارک دیده‌ایم.

مدیرکل میراث فرهنگی، صنایع‌دستی و گردشگری همدان خاطرنشان کرد: امسال تعداد بازارچه‌های صنایع دستی را افزایش دادیم تا ضمن معرفی صنایع‌دستی و سوغات همدان برنامه‌های فرهنگی را نیز داشته باشیم. وی بیان کرد: برنامه‌هایی چون کوسه‌گلین، شاهنامه‌خوانی، نوروزخوانی و نقالی در اماکن تفریحی برگزار می‌شود.

آخرین شماره همدان‌پیام ۲۸ اسفند

ویژه‌نامه نوروزی همدان‌پیام بزودی توزیع می‌شود. با عرض تسلیت ایام فاطمیه و همچنین تبریک پیشاپیش سال نو برای هم‌استانی‌های عزیز طبق وعده اعلام شده ویژه‌نامه نوروزی همدان‌پیام با موضوع تحلیل و بررسی عملکرد یک‌ساله استان و راهنمای گردشگری در قالب مجله در آخرین روزهای سال توزیع خواهد شد. همچنین به دلیل کاهش حجم کاری در چند روز آینده برای همکاران در روزنامه و با توجه به اینکه اغلب دستگاه‌ها و مردم درگیر تمهیدات آغاز سال نو هستند، همدان‌پیام از فردا (دوشنبه) تا پایان سال ۸ صفحه منتشر خواهد شد. لازم به ذکر است آخرین شماره روزنامه در سال ۹۳ روز پنج‌شنبه ۲۸ اسفندماه خواهد بود و نخستین شماره همدان‌پیام ۱٦ فروردین‌ماه ۹٤ منتشر خواهد شد. لازم به ذکر است فعالیت روزنامه پس از تعطیلات نوروز به صورت نیمه فعال و فعالیت رسمی آن از ۱۵ فروردین‌ماه خواهد بود.

پیام تاریخ، تمدن و فرهنگ مادستان
The Message Of Madestan's History & Civilization & Culture
روزنامه همدان پیام
۳
یکشنبه ● ۲۴ اسفندماه ۱۳۹۳ ● شماره ۲۳۱۳
خبر
khabar@hamedanpayam.com

یادداشت

سال ۹۴ می‌تواند سال توسعه استان باشد

◂ محمد سهرابی

سال ۹۳ با تمام تلخی‌ها و شیرینی‌هایش در حال سپری شدن است و مردم خوب استان همراه با دیگر ایرانیان خود را آماده استقبال از بهار و سال جدید می‌کنند.

استان همدان در سال ۹۳ رخدادهای مهمی را به خود دید و حرکت‌ها و اقدامات ارزشمندی در راستای توسعه آن انجام شد.

در این سال که حالا روزهای پایانی آن را پشت سر می‌گذاریم، مدیریت اجرایی استان که بنای خود را بر حرکت اعتدالی و متناسب با نیازهای این استان گذاشته است، بر مبنای همت همگانی دست به اقدامات مهمی در راستای توسعه زد. هرچند در برهه‌ای از زمان شاهد بودیم که استاندار همدان برخی از مدیران اجرایی را به جهت نداشتن تحرک لازم در این زمینه، مورد انتقاد قرار داد، اما روند طی شده در این سال نشان داد که عزم نیکبخت و تیم همراهش برای تحقق چنین همتی، جدی و بالاست.

تلاش‌های برنامه‌ریزی شده برای رونق تولید، رشد سرمایه‌گذاری و اشتغالزایی در طول این یکسال مشهود بود و مدیر ارشد استان با جدیت برنامه‌های خود را پیش برد تا روند توسعه استان شتاب لازم را به خود بگیرد.

نیکبخت که امسال موفق شد همایش بزرگ سرمایه‌گذاری و چندین همایش مهم اقتصادی و فرهنگی را برگزار کند، در زمینه‌سازی برای رشد سرمایه‌گذاری گام‌های مؤثری را برداشت.

به هرحال روند یکساله به خوبی گویای این است که از ناحیه مدیریت ارشد استان، حرکت‌ها و اقدامات قابل توجهی برای رفع موانع توسعه انجام و حداقل زمینه‌های سرمایه‌گذاری در استان و فعال شدن بخش تولیدی به نوعی فراهم شده است.

استاندار همدان در یکی از جلسات کارگروه اشتغال و سرمایه‌گذاری استان در اظهاراتی پیرامون موضوع اشتغال و رفع بیکاری، قول از بین بردن بیکاری ظرف ۲ سال آتی در استان را داد.

در نگاه نخست این اظهارات نویدبخش روند متفاوتی از تلاش‌ها و اقدامات برای بهبود وضعیت اشتغال در استان و کاهش نرخ بیکاری بود؛ زیرا نیکبخت این نوید را به مردم داد چنانچه همه‌چیز به روال معمول و براساس اهداف پیش‌بینی شده ادامه یابد و همت و تلاش همگانی نیز در کار باشد، می‌توان از نزدیک شدن نرخ بیکاری به حد صفر سخن گفت.

جالب توجه اینکه هفته گذشته استاندار همدان نیز در همان کارگروه بر رونق تولید و کاهش بیکاری در استان تأکید کرد. البته نیکبخت پیش از آن نیز از همدانی متفاوت در آینده سخن گفته بود.

با توجه به اقدامات انجام شده در سال جاری و با در نظر گرفتن اهداف و برنامه‌های مدیریت استان می‌توان پیش‌بینی کرد که در سال آتی گام‌های مؤثرتری برای رشد و توسعه همه‌جانبه استان برداشته شود. کمااینکه آثار بخش عمده‌ای از کارها و اقدامات مربوط به سال ۹۳ در آینده و به‌ویژه سال ۹۴ نمایان خواهد شد.

از طرفی همکاری، همدلی و هماهنگی مسئولان سبب می‌شود تا کارهای بزرگ و اثربخشی که تأثیر فراوانی در پیشرفت و ارتقای استان دارد، در شرایطی مناسب و با کمترین هزینه‌ها انجام شود.

بدون شک استاندار همدان وعده‌های بزرگی، چون اشتغال پایدار در استان و دستیابی به همدان متفاوت را با در نظرگرفتن فاکتورهای مهمی مانند تداوم سرمایه‌گذاری، فعال شدن بخش خصوصی و کمک همه بخش‌ها مطرح کرده است که برآیند همه اینها همت همگانی برای توسعه استان است. از این‌رو می‌طلبد حرکت‌ها و اقدامات بعدی به گونه‌ای باشد که به مرور و با گذشت زمان آثار و نشانه‌های خوبی از فراهم شدن زمینه‌های توسعه استان مشاهده شود.

از طرفی با توجه به هدفگذاری‌ها و انتخاب‌های دقیقی که در بخش‌های تولیدی و صنعتی انجام شده است، می‌توان در آینده از رونق تولید، بهبود فضای کسب‌وکار و رشد اقتصادی استان سخن گفت. مشروط بر اینکه با تلاش و همت‌همگانی، زمینه‌های رشد و تقویت سرمایه‌گذاری بخش خصوصی در استان بیش از پیش فراهم شود تا واحدهای تولیدی در سطوح مختلف فعال شده و طرح‌های مهمی که در ایجاد اشتغال و رشد تولید نقش فوق‌العاده‌ای دارند، براساس برنامه‌ریزی‌های صورت گرفته به اجرا درآمده و در موعد مقرر به بهره‌برداری برسند.

فعالیت ٦ مرکز معاینه فنی خودرو در همدان

مدیرکل حمل‌ونقل و پایانه‌های همدان از فعالیت ٦ مرکز معاینه فنی در سطح استان خبر داد و گفت: این مراکز در تعطیلات نوروز در سطح استان فعال خواهند بود.

نصرت‌ا... حیدری با اشاره به تدابیر اتخاذ شده در راستای رفاه حال شهروندان و مسافران در ایام نوروز اظهار کرد: در همین راستا مراکز مکانیزه معاینه فنی خودروهای سنگین در مدت اجرای طرح نوروزی از تاریخ ۲۵ اسفند امسال تا ۱۵ فروردین‌ماه سال آینده در سطح استان فعال خواهند بود.

وی در گفت‌وگو با فارس گفت: با توجه رعایت و افزایش ضریب ایمنی به ویژه در تعطیلی نوروز این مراکز موظفند نسبت به ارائه خدمات به دارندگان وسایل نقلیه سنگین و نیمه‌سنگین اقدام کنند.

مدیرکل حمل‌ونقل و پایانه‌های استان همدان اضافه کرد: به منظور ارزیابی از نحوه اجرای این دستور، نظارت دقیق و مضاعف بر مراکز زیر پوشش اعمال خواهد شد.

حیدری با بیان اینکه مرکز معاینه فنی پاسارگاد در کیلومتر ١٤ محور نهاوند ـ کرمانشاه؛ مرکز معاینه فنی نگین غرب کبودراهنگ در کیلومتر ٤٤ محور همدان ـ رزن روبه‌روی شهرک ویان و مرکز معاینه فنی راه کربلا در کیلومتر ١٤ محور اسدآباد ـ کنگاور فعال است، گفت: مرکز معاینه فنی سنگین آزمای ملایر نیز در محور کیلومتر ١٢ محور ملایر‌ـتوره آماده ارائه خدمت به مردم خواهد بود.

در حمایت از دولت

باید یار شاطر بود نه بار خاطر!

◂ فخرالدین حیدریان*

پیش از ورود به متن، به ۲ دلیل، ضروری است توضیحی درباره عنوان یادداشت "یار شاطر نه بار خاطر" بدهیم، نخست اینکه با استعانت از گنجینه غنی ادبیات فاخر فارسی تا حدی خشکی مطلب سیاسی را تعدیل کنیم و دوم به دلیل اینکه، اصطلاح "شاطر" مربوط به نثر و ادبیات پیشین فارسی است که هدف در اینجا برداشت معنای متداول و امروزی از آن نیست.

این عبارت، در گلستان شیخ اجل، سعدی(علیه‌الرحمه) در باب اخلاق درویشان آمده است که در بخشی از آن می‌گوید: «... در خدمت مردان، یار شاطر باشیم نه بار خاطر.»

واژه "شاطر" در نثر و نظم قدیم، بسیار متداول بوده است که به طور مثال می‌توان به چند مورد دیگر از کاربرد آن، در متون قدیم اشاره کرد، مثلاً سعدی در بوستان خود، در جایی دیگر می‌گوید: «جوانمرد شاطر زمین بوسه داد ملک ثنا گفت و تمکین نهاد»، و یا در جایی دیگر چنین از این اصطلاح بهره می‌گیرد: «مردی گمان مبر که به پنجه است و زور و کتف، با نَفس اگر برآیی دانم که شاطری" و از این دست مثال که زیاد است و مرحوم دهخدا در لغت‌نامه جامع خود، شاطر را به معنای "چست، چالاک و زیرک" آورده است.

و اما متن:

۱. این یک قاعده است، زمانی که دولتی موفق به کسب اعتماد و رأی اکثریت نسبی ملت می‌شود، دیگر فقط دولت موافقان رأی‌دهنده نخواهد بود؛ بلکه عهده‌دار وظیفه‌ایی کلان‌تر و نمایندگی کل ملت خواهد شد. در کنار این، منطقی و پذیرفتنی است که باید نظر موافقان و حامیان آن دولت، در تدبیر امور، پررنگ‌تر و چشمگیرتر باشد که غیر این، برخلاف قاعده میدان‌داری صندوق رأی و انتخابات خواهد بود و دولت هم باید در این راستا، برای تحقق و عینیت یافتن وعده‌ها و شعارهای انتخاباتی خود تلاش کند.

۲. اگر به فضای سال ۹۲ برگردیم، خواهیم دید که شکل‌گیری انتخابات ٢٤ خردادماه ۹۲، حادثه‌ایی لحظه‌ایی و اتفاقی نبوده است و حاصل برهم کنش عوامل مختلف اجتماعی و سیاسی بوده است و تحلیل وضعیت جامعه ایرانی در آن زمان بیانگر آن است که رأی و انتخاب دکتر روحانی از جانب ملت به معنای اکثریت واجدان شرایط شرکت‌کننده در انتخابات، رخدادی مهم و بزرگ بود که به تناسب تحلیل و بازخوانی چندباره می‌طلبد.

برای تحلیل امروز و بررسی و قضاوت درباره عملکرد و کارنامه دولت تدبیر و امید، ناگزیر به در نظر گرفتن شرایط آغاز به کار و نقطه عزیمت آن هستیم، به اعتبار و استناد به آمار و مستندات مراجع رسمی حاکمیتی همچون مرکز آمار ایران، بانک مرکزی، سازمان بازرسی کل کشور، دیوان محاسبات مجلس و دیگر نهادهای نظارتی و...، نه اقتصاد سالم بود و نه حال و روز خوشی داشت و دیپلماسی خارجی و دیگر حوزه‌های اجتماعی و سیاسی هم تقریباً در وضعیتی مشابه قرار داشتند.

۳. این منطقی است که تا همیشه نمی‌توان ضعف‌های دولت قبل از "تدبیر و امید" را عامل تمام کاستی‌ها دانست، اما باید بدانیم این هم بدیهی است که طبق یک قاعده عقلی، همواره ساختن، سخت‌تر و صعب‌تر از خراب کردن است؛ پس در تحلیل شرایط و سختی کار امروز دولت، گاه ناگزیر به گریزی به عملکردهای قبل هستیم؛ زیرا اقتصاد، سیاست (داخل و خارجه) و فرهنگ، امری بهم پیوسته هستند و به صورت منفصل و مجرد قابل ارزیابی و تحلیل نیستند.

٤. اگر دقیق تحلیل کنیم، دولت امروز با توانی فراتر از ظرفیت و امکاناتش، در حال فعالیت و تلاش است. به دلایل روشن، در این ۲ سال نخست فعالیت، تمام تلاش خود را در سیاست خارجه و به‌ویژه بحث هسته‌ایی، به کار گرفته است و شاید به همین دلیل، گاه به اشتباه این تلقی ایجاد شده است که دولت از بحث داخل و مدیریت امور مرتبط با ملت، غافل شده است، در حالی که واضح و روشن است این ۲ حوزه، در ارتباطی معنادار و تنگاتنگ، کاملاً بهم مرتبط هستند و با تحلیلی درست می‌توان به این رسید که اولویت‌بندی دولت اشتباه نبوده است اما متأسفانه در چنین شرایطی، بخشی از جریانی که خود، خواسته و یا ناخواسته مسبب و یا مؤثر در ایجاد وضعیت امروز بوده است، به مطالبات اجتماعی گاه دست‌نیافتنی در این وضعیت، دامن می‌زند و برای محصول امروز که حاصل دیروز است، فریاد وا اسفا! سر می‌دهد.! غافل از اینکه، وضعیت امروز جامعه ایرانی و نظام سیاسی ما به گونه‌ایی است که نیازمند وفاق، همدلی و همراهی همگان برای رسیدن به شرایطی بهتر است. در چنین وضعیتی، هرچند وظیفه اصلاح‌طلبان و حامیان دولت به مراتب سنگین‌تر و حساس‌تر است، اما زنده نگه داشتن امید و حمایت از سیاست‌های کلی نظام، به ضرورت و وظیفه‌ایی همگانی تبدیل شده است به طوری که حتی جریانات دلسوز منتقد دولت نیز، باید واقع‌بینانه‌تر به دولت که نماد نظام جمهوری اسلامی ایران است، کمک کنند تا با تدبیر زمینه عبور از شرایط حاضر را فراهم کنند.

۵. الگوی کنش و رفتار احزاب و فعالان سیاسی در بحث استانی هم نمی‌تواند جدای از قاعده بالا باشد. از این‌رو باید مواضع بجا و شایسته مدیریت استان را تأیید و حمایت کرد و در مورد کاستی‌های احتمالی نیز، به دور از جنجال، نقد مشفقانه و کارشناسانه داشت تا در فضایی آرام، آنچه به دست می‌آید منافع مردم و جامعه باشد.

هرچند از ابتدای امر استاندار، عزم و فعالیت خود و زیرمجموعه مدیریتی خود را فعال شدن ظرفیت‌های اقتصادی استان دانستند، اما در این دوره در سایر حوزه‌های مدیریتی هم در راستای سیاست‌های دولت حرکت‌های مثبتی آغاز شده است، که گاهی در برخی از حوزه‌ها، بیشتر از ظرفیت‌های موجود بوده است. امید به نتایج این تلاش‌ها، صرفاً با حمایت و نظارت مشارکت‌محور و آماده‌سازی، زمینه امن و ایمن فراهم خواهد شد.

> **در مورد کاستی‌های احتمالی، به دور از جنجال، نقد مشفقانه و کارشناسانه داشت تا در فضایی آرام، آنچه به دست می‌آید منافع مردم و جامعه باشد**

متأسفانه، گاه رخدادهای متعدد و بعضاً تحمیلی به فضای سیاسی و اجتماعی استان که قطعاً مورد قبول هیچ جریان عقلانی دلسوزی نبوده است، آنچنان شرایط کار را برای نمایندگان دولت دشوار کرده که وضعیتی بی‌ثبات از استان را به تصویر کشیده است، به طوری که همین امر، موجب کندی و حتی توقف روند اجرایی برخی از برنامه‌ها شده است. در این میان خلأ حمایت از برنامه‌های دولت و تشریح دستاوردها و عملکرد دولت، از جانب برخی مدیران و فرمانداران منصوب این دولت، به طور جدی نگران‌کننده بوده است و این موضوع زمانی اهمیت دوچندان می‌یابد که پس از مرور مواضع دولتمردان پس از روی کار آمدن دولت یازدهم می‌بینیم که جز استاندار و چندتن معدود از مدیران وی چنین رویکردی در استان پررنگ نبوده است و این درحالی است که تداوم خلأ اطلاع‌رسانی و تشریح عملکردها و تلاش‌های دولت در بین عامه مردم، قطعاً موجب ایجاد فضای ذهنی مبهم، دلسردی و نبود حمایت اجتماعی از دولت خواهد شد.

قطعاً، توصیه و تأکید بر وحدت و همبستگی، در حمایت از سیاست‌های دولت که به شکلی انعکاس سیاست‌ها و مواضع کلان نظام جمهوری اسلامی ایران است به معنای چشم‌پوشی بر رقابت‌های سیاسی و عدول از برخی مواضع و دیدگاه‌ها از جانب منتقدان دولت نیست؛ بلکه به نحوی زمان‌شناسی جهت پیشبرد منافع ملی است؛ منافعی که با سرنوشت همگان عجین شده است و تنها بخش خاصی از جامعه یا طیفی خاص از سیاسیون را، منتفع و بهره‌مند نمی‌کند، به عبارتی دیگر این به مفهوم صرف‌نظر کردن از ارائه نقدهای منصفانه و علمی از دولت و بدنه آن نیست؛ زیرا براساس شعارها و مشی دیده شده از دولت تدبیر و امید، منطق غالب و حاکم بر دولت چه در کلان کشور و چه در استان نیز، چنین نبوده است که تحمل و یارای شنیدن نظارت و نقدهای راهگشا را نداشته باشند.

» دبیر انجمن اسلامی جامعه پزشکی ایران
» شعبه استان همدان

خبر

مهلت ساماندهی وانت‌بارهای حمل‌ونقل بار و کالا تا پایان اسفند

سرپرست سازمان مدیریت حمل‌ونقل بار درون‌شهری و حومه شهرداری همدان از مهلت ساماندهی وانت‌بارهای حمل‌ونقل بار و کالا تا پایان اسفندماه خبر داد.

محمد پوروخشوری با اشاره به ساماندهی و اخذ پروانه فعالیت و اشتغال ۵ هزار و ۵۰۰ وانت‌بار در همدان، اظهار کرد: طبق ابلاغیه وزارت کشور و ستاد مدیریت مصرف سوخت از ابتدای اسفندماه کارت سوخت ۹۶۵ هزار وانت‌بار غیرفعال از کارت سوخت عمومی خارج شده است.

وی خاطرنشان کرد: افرادی که دارای وانت‌بار بودند اما عملاً از مراجع ذی‌ربط هیچ‌گونه پروانه کار و فعالیت نداشتند از ابتدای اسفندماه کارت سوخت آنها از سهمیه سوخت ٤٠٠ یا ٢٤٠ لیتر به ٦٠ لیتر انتقال پیدا کرد.

سرپرست سازمان مدیریت حمل‌ونقل بار درون‌شهری و حومه شهرداری همدان در گفت‌وگو با فارس مهلت ساماندهی وانت‌بارهای حمل‌ونقل بار و کالا را تا پایان اسفندماه دانست و افزود: با مهلت از سوی وزارتخانه از ابتدای اسفندماه فاز دوم ساماندهی وانت‌بارها آغاز شده است و تا پایان این ماه رویه ادامه خواهد داشت.

وی گفت: افرادی که بار دیگر قصد فعالیت در حمل‌ونقل عمومی را دارند طبق مصوبه سازمان دوباره سوخت مصرفی آنها به حمل‌ونقل عمومی باز خواهد گشت.

پوروخشوری با اشاره به فعالیت ستاد استقبال از بهار، بیان کرد: معاونت خدمات شهرداری همدان اقدامات ضربتی خود را در راستای ساماندهی وانت‌بارها در آستانه عید نوروز آغاز کرده است.

پیرو درج مطلبی با عنوان (رفتار نامناسب راننده تاکسی با همکاران خود) مورخه ۹۳/۱۲/۲۰ بدینوسیله موضوع بررسی، نتیجه جهت تنویر افکار عمومی در آن روزنامه طبق قانون مطبوعات به حضور ارسال می‌گردد. به استحضار می‌رساند برخورد شخص راننده تاکسی با همکاران خود باید با متانت و همراه با رعایت ادب و احترام صورت پذیرد. اما در خصوص دریافت کرایه اضافه از همشهری گرامی درخواست می‌نماییم که شناسایی راننده یا پلاک انتظامی را به سازمان اعلام نموده تا برخورد لازم صورت پذیرد. لذا از همشهریان گرامی درخواست می‌نماییم هرگونه نظر، انتقاد، پیشنهاد و گزارش‌های خود را با سامانه پیام کوتاه ۳۰۰۰٤۱۳۹ و ۳۲۵۱٤۲٤۲ واحد رسیدگی به شکایات تماس حاصل فرمایند.

» محمد گلشن، مدیر روابط عمومی سازمان مدیریت و نظارت بر تاکسیرانی همدان

ضمیمه رایگان هر روز روزنامه همدان پیام
نیازمندیهای صبح استان همدان
۱۰۰۰۶۰۶۶ ۳۸۲۶۴۴۳۳

مفقودی
کارت دانشجویی نیره رضایی فرزند محمد به شماره شناسنامه ۳۸۱۸۱۷۵۹۸ رشته فیزیک (گرایش هسته‌ای) دانشگاه بوعلی سینا به شماره دانشجویی ۹۰۳۳۱۴۶۰۰۲ مفقود گردیده و از درجه اعتبار ساقط می‌باشد

آگهی مناقصه عمومی نوبت دوم
دهیاری روستای کوزره
در نظر دارد از طریق مناقصه عمومی نسبت به انتخاب پیمانکار برای عملیات زیرسازی اقدام نماید.
لذا از پیمانکاران واجد شرایط دعوت به عمل می‌آید برای شرکت در مناقصه با شماره تلفن زیر تماس حاصل نمایند.
۰۹۱۸۸۱۳۵۴۴۳

اطلاعیه
شهروندان محترم همدانی
همه روزه تا ساعت ۱۶
شهرداری مناطق چهارگانه شهر همدان
به منظور رسیدگی و تسهیل امور مراجعین گرامی
تا پایان اسفندماه سال جاری، همه روزه تا ساعت ١٦
(به غیر از پنج‌شنبه‌ها) در خدمت همشهریان می‌باشد.
منطقه یک: میدان امامزاده عبدا... (ع)
منطقه دو: خیابان تختی
منطقه سه: میدان شهید مفتح
منطقه چهار: میدان امامزاده عبدا... (ع)
روابط عمومی مناطق چهارگانه شهرداری همدان

دانش آموزان برتر درسی، هنری و قرآنی دبستان آتیه در نوبت اول سال تحصیلی ۹۴-۹۳
امیرمهدی بختیاری — پایه اول برتر درسی
محمدمهدی مرادی نقیب — پایه دوم برتر درسی
رضا حاج محمدی واشوری — پایه سوم برتر درسی
مهدی صاحب منظر — پایه چهارم برتر درسی
مهدی برنده — پایه پنجم برتر درسی
آرش رستمی — پایه ششم برتر درسی
حسین سوادی جعفری — گروه سرود
آرش رستمی — گروه سرود
مجتبی پایداری وحدت — گروه سرود
امیرحسین سیفی — گروه سرود
کمیل هاشمی — گروه سرود
عباس کریمی — گروه سرود
مهدی برنده — رتبه اول حفظ قرآن کریم در ناحیه یک همدان

سرزمین فرش مهستان
نشانی: همدان، بلوار امام خمینی (ره) پایین‌تر از سازمان تعویض پلاک، روبروی ستاد فرماندهی انتظامی ۰۸۱-۳٤۲۹۸۰۶۶

پیام تاریخ، تمدن و فرهنگ مادستان
The Message Of Madestan's History & Civilization & Culture
روزنامه همدان پیام
۴
یکشنبه ● ۲۴ اسفندماه ۱۳۹۳ ● شماره ۲۳۱۳

ایران و جهان

siasat@hamedanpayam.com

دولت

کمک هر خانواده به تأمین آب

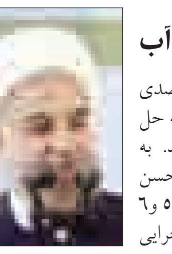

رئیس‌جمهور گفت: صرفه‌جویی ۱۰ درصدی هر خانواده در مصرف آب می‌تواند به حل مشکلات ما در زمینه تأمین آب کمک کند. به گزارش ایرنا، حجت‌الاسلام و المسلمین حسن روحانی در آیین بهره‌برداری واحدهای ۵ و٦ تصفیه‌خانه فاضلاب تهران و آغاز عملیات اجرایی ٦ طرح بزرگ زیربنایی فاضلاب تهران، افزود: مردم باید در زمینه مصرف آب صرفه‌جویی کنند و بدانند که آب با چه زحمتی تأمین و در اختیار آنها قرار داده می‌شود. رئیس‌جمهور در عین حال خاطرنشان کرد: دولت از چند ماه قبل تدابیری اتخاذ کرده است و اقدامات لازم را انجام می‌دهد تا تابستان امسال مشکلی از لحاظ آب نداشته باشیم.

سیاست خارجی

ایران پایبند ارتقای حقوق شهروندی است

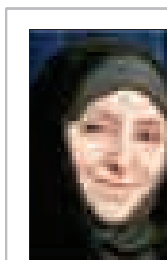

سخنگوی وزارت امور خارجه در واکنش به سخنان اخیر گزارشگر ویژه حقوق بشر جمهوری اسلامی ایران گفت: سخنان وی و بخش‌هایی از گزارش که مورد اشاره قرار گرفته است به صورت یکجانبه، به دور از واقعیت‌ها و بدون رعایت مقررات، وظایف مربوط به مأموران از جانب شورای حقوق بشر ارائه شده است. به گزارش ایرنا، مرضیه افخم با بیان اینکه متأسفانه روشن شده است که اراده‌ای فراتر و خارج از سازوکارهای حقوق بشری ملل متحد در تهیه گزارش ایران دخیل است و ایران به عملکرد غیرمنصفانه و غیرعلمی گزارشگر ویژه به لحاظ رعایت نکردن اصول و موازین بین‌المللی با تردید جدی می نگرد.

پارلمان

ایران به دنبال امپراتوری نیست

رئیس مجلس شورای اسلامی با بیان اینکه به آینده مذاکرات خوشبین هستم، گفت: ایران به دنبال امپراتوری‌گری و سلطه بر کشورهای منطقه نیست. به گزارش ایرنا، علی لاریجانی در گفت‌وگو با تلویزیون الرای کویت، تأکید کرد: جمهوری اسلامی ایران نیازی به اینگونه کارها ندارد و ما اصولاً امپراتوری‌گری را کار درستی نمی‌دانیم و آن را موضوع امروز و معاصر نمی‌پنداریم. وی گفت: پایه اصلی انقلاب اسلامی، دموکراسی‌خواهی و اتحاد کشورهای اسلامی بود؛ بنابراین ما روی این مبانی فکر می‌کنیم، اگر یک کشور اسلامی در منطقه وجود دارد ما به عنوان اینکه برادران ما هستند، خواهان ایجاد روابط مسالمت‌آمیز با آنها هستیم.

خبر

ساکی ارسال توافق جامع به شورای امنیت را «امری معمول» دانست

استقبال آمریکا از ابتکار ظریف

ایده مذاکره‌کننده ارشد هسته‌ای ایران مورد تأیید و استقبال آمریکا قرار گرفت. واشنگتن هم ارسال توافق هسته‌ای به شورای امنیت سازمان ملل متحد برای افزایش ضریب ضمانت اجرایی آن را امری معمول دانست.

به گزارش فرارو، جن ساکی، سخنگوی وزارت امور خارجه آمریکا، در نشست خبری خود در جمع خبرنگاران درباره ایده مطرح شده از سوی محمدجواد ظریف، مذاکره‌کننده ارشد هسته‌ای کشورمان، مبنی بر ارسال توافق جامع هسته‌ای به شورای امنیت برای صدور قطعنامه‌ای فصل هفتمی را «امری معمول» دانست.

وزیر امور خارجه کشورمان و مذاکره‌کننده ارشد هسته‌ای چندی پیش در گفت‌وگو با هفته نامه «صدا»، درباره توافق احتمالی هسته‌ای با کشورهای عضو گروه ۱+۵ گفته بود: «این توافقی است که در یک قطعنامه فصل هفتم منشور ملل مورد تأیید قرار می‌گیرد و در نتیجه به یک توافق بین‌المللی و الزام‌آور برای همه دولت‌ها تبدیل خواهد شد و دولت‌های فعلی و آتی ایران و آمریکا هم ملزم به رعایت مفاد آن خواهند بود.»

به گفته ظریف، چنانچه این قطعنامه به تصویب شورای امنیت برسد، به یک توافق بین‌المللی «الزام‌آور» برای همه کشورها بدل خواهد شد.
این سخنان وزیر خارجه کشورمان پس از آن مورد توجه بیش از پیش قرار گرفت که ٤٧ سناتور عمدتاً جمهوری‌خواه آمریکایی در اقدامی بی‌سابقه اقدام به امضایی خطاب به مقامات کشورمان کردند و در آن هشدار دادند که هر نوع توافق هسته‌ای میان ایران و آمریکا پس از پایان دوران ریاست جمهوری باراک اوباما و در دوران رئیس‌جمهوری بعدی فاقد «اعتبار» و «غیرالزام‌آور» خواهد بود.

هر چند این ادعای سناتورهای آمریکا، هم از سوی مقامات کاخ سفید و هم از سوی وزرای خارجه کشورهای اروپایی با واکنش تندی روبه‌رو شد.

وزیر خارجه ایران هم مانند سایر منتقدان این نامه با رد ادعای سناتورهای آمریکایی آن را غیرحقوقی دانست؛ زیرا به گفته ظریف مذاکرات کنونی نه میان ایران و آمریکا؛ بلکه میان ایران و گروه ۱+۵ به نمایندگی از شورای امنیت سازمان ملل متحد در جریان است. بنابراین همان‌طور که ۵ کشور اروپایی و شرقی به این توافق پایبند خواهند بود آمریکا هم مجبور به تبعیت است.

از سوی دیگر ظریف برای اینکه توافق هسته‌ای کشورمان با گروه ۱+۵ را به توافقی محکم و غیرقابل تفسیر تبدیل کند پیشنهاد کرد که این توافق باید در شورای امنیت به منظور افزایش ضریب ضمانت اجرایی به تصویب برسد.

در صورت صدور چنین قطعنامه‌ای در آمریکا اگر دولتی غیردموکرات سرکار باشد هم به دلیل اینکه توافق هسته‌ای به سند بین‌المللی تبدیل شده است ملزم به اجرا و پایبندی به آن خواهد بود.

از سوی دیگر این ایده می‌تواند زمینه رفع سریع‌تر تحریم‌های شورای امنیت سازمان ملل متحد را که پیش از این در قالب چند قطعنامه علیه کشورمان به تصویب رسیده بود را فراهم کند. موضوعی که اتفاقاً کشورهای عضو گروه ۱+۵ قدم‌های ابتدایی آن را برداشته‌اند.

خبرگزاری رویترز روز جمعه به نقل از مقام‌های آگاه خود گزارش داد که کشورهای ۱+۵ مذاکراتی را برای لغو تحریم‌ها علیه ایران آغاز کرده‌اند که هدف آن به دست آوردن تضمین بین‌المللی است تا جمهوری‌خواهان آمریکا نتوانند توافق احتمالی با ایران را زیر پا بگذارند.

به گزارش این خبرگزاری طرف‌های گفت‌وگو یعنی ۵ عضو دائم شورای امنیت سازمان ملل، شامل بریتانیا، چین، فرانسه، روسیه و ایالات متحده، و همچنین نماینده آلمان و ایران به دنبال آن هستند تا در صورت رسیدن به توافق، تحریم‌های وضع شده از سال ۲۰۰۳ علیه ایران را در قالب قطعنامه شورای امنیت لغو کنند.

در صورت اینکه در روزهای پیش‌رو، هیأت‌های مذاکره‌کننده ایران و گروه ۱+۵ بتوانند به اشتراک نظری برای صدور قطعنامه درباره توافق هسته‌ای و رفع تحریم‌ها در شورای امنیت سازمان ملل متحد برسد، از سال ۲۰۰۳ تاکنون صدور قطعنامه‌های ایران در سازمان ملل روند معکوس از علیه به له خواهد گرفت.

رویترز، به نقل از دیپلمات‌های غربی اعلام کرد که مذاکرات درباره لغو تحریم‌ها پیش از مذاکرات سرنوشت‌ساز هفته جاری در لوزان سوئیس برگزار خواهد شد.

رئیس دفتر مقام معظم رهبری در تودیع و معارفه فرمانده ناجا:

حکومت اسلامی باید رهنمون‌کننده مردم به بهشت باشد

رئیس دفتر مقام معظم رهبری اعلام کرد: ارتقای فضای اسلامی که هدف حکومت‌های اسلامی است و فرهنگ فضای اسلامی باید روزبه‌روز افزایش یابد که نیروی انتظامی در این زمینه می‌تواند نقش مؤثری داشته باشد.

به گزارش ایرنا، آیت‌ا... محمد محمدی‌گلپایگانی در مراسم تودیع و معارفه فرمانده نیروی انتظامی با اشاره به متن حکم مقام معظم رهبری به حسین اشتری برای انتصاب به فرماندهی نیروی انتظامی، افزود: نکات ارزشمندی در این حکم گنجانده شده است که نشانگر اهمیت والایی است که مقام معظم رهبری برای نیروی انتظامی قائل است.

آیت‌ا... گلپایگانی با اشاره به اسلام‌هراسی که در دنیا تزریق می شود، گفت: به متن اسلام مراجعه و خودتان مطالعه کنید و قرآن که کتاب ماست را بخوانید؛ این در حالی است که افرادی اسلام‌هراسی را تزریق می‌کنند که در تاریخشان میلیون‌ها جنایت ثبت شده است.

وی ادامه داد: همه ما در مقابل مردم مسئولیت داریم و حکومت اسلامی وظیفه‌اش این است که دست مردم را بگیرد و از جهنم نجات داده و آنها را به بهشت براند؛ زیرا حکومت اسلامی نمی‌تواند بی‌تفاوت باشد و در این راستا نیروی انتظامی باید براساس ضوابط در پاک کردن جامعه اسلامی از خطاها عمل کند.

بی‌اعتمادی ملت ایران به آمریکایی‌ها

رئیس ستاد کل نیروهای مسلح با بیان اینکه ما در خدمت و پشتیبان نیروی انتظامی هستیم، اظهار کرد: ناجا خط مقدم تأمین آسایش عمومی مردم است.

به گزارش ایسنا، فیروزآبادی در آیین تودیع و معارفه فرمانده نیروی انتظامی گفت: مقام معظم رهبری فرموده‌اندکه نیروی انتظامی هم باید مظهر اقتدار و هم مظهر مهربانی و رأفت باشد.

وی با بیان اینکه نباید به دلیل سرزنش برخی گروه‌های مختلف از عدالت بازماند، اظهار کرد: نیروی انتظامی مأمور برقراری نظم مطلوب در جمهوری اسلامی است و باید ٤ مسأله ویژه؛ یعنی نظام ارزشی امنیت‌ساز، نظم و امنیتی که موجب کامیابی زندگی مردم بشود، مدنیت، تفاهم اجتماعی و عقلانیت و تحمل و صبوری را در دستور کار خود قرار دهد.

وی با بیان اینکه همان‌طور که بدن آدمی به سلامتی نیاز دارد، جامعه نیز نیازمند امنیت است، ادامه داد: مقام معظم رهبری گام‌هایی را برای دستیابی به نظم انتظامی تبیین کرده‌اند که می‌توانیم به تدبیر، تربیت و آموزش، تعلیم مردم، ترویج انتظامی در جامعه، تعالی انتظامی، اقتدار در عمل، نگاه علمی و... اشاره کنیم که این گام‌ها بسیار زیبا و هدایت‌کننده است.

رئیس ستاد کل نیروهای مسلح همچنین با بیان اینکه ما حتی یک لحظه نیز با آمریکا کنار نخواهیم آمد، افزود: بی‌اعتمادی ملت ایران به آمریکایی‌ها، به دلیل نیرنگ‌بازی آنهاست.

امنیت پایدار را عملیاتی کنیم

وزیر کشور هم در ادامه گفت: همه باید امنیت پایدار را به گونه‌ای عملی کنیم که هیچ دشمن خارجی، معاند داخلی و فرصت‌طلب و مجرم و قانون‌گریز احساس امنیت نکند.

به گزارش ایلنا، عبدالرضا رحمانی‌فضلی در مراسم تودیع و معارفه فرماندهان نیروی انتظامی افزود: نیروی انتظامی حافظ آزادی‌های مشروع و قانونی، مأمن و یاور مردم و همچنین عامل ایجاد امنیت پایدار است.

وزیر کشور ادامه داد: همه باید امنیت پایدار را در نظام مقدس جمهوری اسلامی عملیاتی کنیم، به گونه‌ای که هیچ دشمن خارجی، معاند داخلی و فرصت طلب و مجرم و قانون‌گریز احساس امنیت نکنند و هوس و طمعی به انقلاب و نظام نداشته باشند.

وی گفت: دولت و وزارت کشور از فرماندهان و کارکنان نیروی انتظامی حمایت می‌کنند تا این نیرو بتواند گام‌های بلند و مؤثرتری را بردارد.

مقام معظم رهبری، فرمانده کل قوا ۱۸ اسفندماه در حکمی حسین اشتری را به سمت فرمانده نیروی انتظامی جمهوری اسلامی ایران منصوب و از تلاش‌های بی‌دریغ و مؤثر اسماعیل احمدی‌مقدم در دوره تصدی فرماندهی این نیرو قدردانی کردند.

> **متن اسلام مراجعه و خودتان مطالعه کنید و قرآن که کتاب ماست را بخوانید؛ این در حالی است که افرادی اسلام‌هراسی را تزریق می‌کنند که در تاریخشان میلیون‌ها جنایت ثبت شده است**

اولویت‌های فرمانده جدید ناجا

اشتری در نخستین سخنرانی رسمی خود به عنوان فرمانده نیروی انتظامی، ضمن تشریح اهداف و اولویت‌های پلیس در دوران فرماندهی‌اش بر تداوم حرکت در مسیر دستاوردهای احمدی‌مقدم تأکید کرد.

به گزارش ایسنا، فرمانده جدید ناجا در آیین تودیع و معارفه فرمانده نیروی انتظامی با بیان اینکه نیروی انتظامی همواره در مسیر تحول و تکامل بوده است، بیان کرد: در سال‌های اخیر نیز گام‌های بلندی به سوی رشد و تعالی برداشته شده است و این واقعیت بدون شک مدیون همت و ایثاری است که یکایک کارکنان و فرماندهان پیشین به‌ویژه احمدی‌مقدم داشته‌اند.

وی در ادامه به تشریح برخی از اولویت‌ها و برنامه‌هایش برای فرماندهی نیروی انتظامی پرداخت و گفت: افزایش حضور مقتدرانه پلیس در عرصه محیط‌های عمومی و پاکسازی آن از معتادان، خرده‌فروشان موادمخدر و دیگر ناامن‌کنندگان محیط همراه با صیانت از ارزش‌ها می‌تواند موجب زیاد شدن هزینه‌های ارتکاب جرم و برخورد قاطع با قانون‌شکنان شود.

اشتری در تشریح دیگر اولویت‌های خود خاطرنشان کرد: تقویت مرزبانی و کاهش تخلفات جاده‌ای و رعایت دقیق در بهبود ارائه خدمات انتظامی از جمله اولویت‌ها و مواردی است که با سرعت بیشتر ادامه خواهد یافت.

فرمانده نیروی انتظامی ادامه داد: کشف سریع‌تر و به موقع جرایم، به‌ویژه جرایمی که موجب تشویش اذهان و نگرانی عمومی شود و همچنین افزایش بهره‌گیری از فناوری‌ها و تجهیزات پیشرفته در کشف علمی جرم در صدر برنامه‌های ما قرار داشته و دارد.

اشتری با اشاره به ضرورت کمک به اجرای سیاست‌های اقتصاد مقاومتی اظهار کرد: کمک به اجرای این سیاست از طرق مختلف نظیر ایجاد تحول در امر مبارزه با قاچاق کالا و سوخت، ارتقای امنیت کسب و کار و سرمایه‌گذاری و مبارزه بی‌امان با مفاسد اقتصادی با هماهنگی و همکاری قوه قضاییه و دولت از دیگر اولویت‌های ناجا خواهد بود.

وی تصریح کرد: برای تحقق چنین اهدافی باید همه ظرفیت‌ها و توانمندی‌های فردی و سازمانی بسیج شوند. در این خصوص افزایش مهارت‌های ارتباطی، آموزش رفتارهای مؤثرتر اجتماعی، ارتقای قابلیت‌ها و مهارت‌های حرفه‌ای و تخصصی به عنوان یک ضرورت در کنار شایسته‌گزینی باید مورد توجه قرار بگیرد.

فرمانده نیروی انتظامی ادامه داد: توسعه بصیرت دینی و انقلابی، تلاش برای ایجاد سازمانی متدین، ارزشی و ولایتمدار و نیز تحکیم فرهنگ پاکدستی، پاک‌چشمی و پاک‌دلی در نیروی انتظامی پیگیری خواهد شد تا به حول و قوه الهی، پلیسی اخلاق‌مدار، پاسخگو، قانون‌مدار و منضبط بیش از گذشته به منصه ظهور برسد.

اشتری با بیان اینکه نیروی انتظامی مصمم است تا با توسعه سلامت اداری، ارتقای منزلت اجتماعی و صیانت از کارکنان، ارائه خدمات و بهبود معیشت و حمایت از کارکنان خدوم، خود را در عرصه اجرای مأموریت ارتقا بدهد و از این‌رو ما قدردان تلاش و مجاهدت آنها هستیم.

وی ارتباط مستمر با نخبگان، اندیشمندان و صاحبنظران را مورد تأکید قرار داد و افزود: بهره‌گیری از مشورت و همکاری این افراد برای توسعه فضای علمی، فکری و پژوهش‌محوری در ناجا، از یک‌سو و نوسازی و توسعه فناوری‌های نوین در کنار مرجعیت علمی و حرفه‌ای از سوی دیگر موجب هوشمندی پلیس و ایجاد پلیسی هوشمند می‌شود.

فرمانده نیروی انتظامی با بیان اینکه بحمدا... امروز در نیروی انتظامی اراده و ظرفیت انجام کارهای بزرگ فراوان است، گفت: از این‌رو حرکت در مسیر تعالی فردی و سازمانی و پیگیری اقدامات شایسته دوران فرماندهی احمدی‌مقدم با شتاب بیشتری ادامه خواهد یافت.

فرمانده نیروی انتظامی در حاشیه این مراسم و در جمع خبرنگاران نیز درباره اینکه نحوه تعامل شما با رسانه‌ها چطور خواهد بود، افزود: در این مورد مانند گذشته بودیم و حتی باید تعامل‌هایمان نیز بیشتر شود.

وی با بیان اینکه امیدوارم بتوانم در دوران مسئولیت خود به عنوان فرمانده ناجا پاسخگوی مردم باشم، بیان کرد: همچنین تلاش ما بر این است که به عملیات‌ها سرعت بیشتری داده و رضایت‌مندی را افزایش بدهیم.

به گفته فرمانده نیروی انتظامی، اولویت‌های ما این است که دغدغه‌های مردم را رفع کنیم.

خبر

وزیر اطلاعات:

پویایی و بالندگی فرهنگ شهادت در جامعه عزت ملت را به دنبال دارد

وزیر اطلاعات گفت: هرچقدر فرهنگ شهادت، یاد شهیدان و حرمت‌گذاری و خدمت‌گزاری به خانواده‌های شهدا در جامعه زنده، پویا و بالنده باشد عزت ملت بیشتر تضمین می‌شود.

به گزارش ایرنا، حجت‌الاسلام والمسلمین سید محمود علوی، در مراسم روز شهید و گرامیداشت یاد و خاطره شهدا در قم افزود: طبق فرمایش امام راحل، ترس از مرگ زمینه‌ساز ذلت یک ملت است؛ زیرا ملتی که از مرگ بترسد به خاک ذلت می‌نشیند.

عضو خبرگان رهبری، ترویج فرهنگ شهادت در جامعه را مهمترین عامل همه پیروزی‌های ملت ایران دانست و گفت: بنیانگذار جمهوری اسلامی با جاری کردن فرهنگ ایثار و شهادت در ملت ایران خیزشی را در کشور و جهان اسلام پدید آورد که پیروزی جانانه رزمندگان حزب‌ا... لبنان در جنگ ۳۳ روزه با رژیم صهیونیستی تنها جزئی از ثمرات و نتایج آن است.

وی خاطرنشان کرد: همه این افتخارات و عزت‌مندی‌ها را مدیون شهیدان و فرهنگ شهادت هستیم، تا روزی که گلبرگ سرخ لاله‌ها در کوچه‌های شهر ما بوی شهادت بدهد، غبار ذلت و مذلت بر چهره مردم ما هرگز نخواهد نشست.

حجت‌الاسلام علوی در بخش دیگری از سخنان خود با گرامیداشت ۲۲ اسفندماه سالروز تأسیس بنیاد شهید، این اقدام را یکی از باقیات صالحات امام راحل دانست و افزود: هدف اصلی حضرت امام(ره) از تأسیس این نهاد، خدمت به خانواده معظم شهیدان بوده است، تصریح کرد: هرچند خداوند اجر عظیمی را برای خانواده‌های شهدا در نظر گرفته است، ولی نظام اسلامی نیز نسبت به این خانواده‌ها وظایفی دارد، لذا بنیاد شهید در راستای انجام این وظایف به وجود آمده است.

وی همچنین با اشاره به اهمیت برپایی مجالس یادواره شهدا آن را تجدید پیمان و میثاق با شهیدان توصیف کرد.

در این مراسم قبل از سخنان وزیر اطلاعات، پیام آیت‌ا... نوری همدانی از مراجع تقلید در خصوص روز شهید قرائت شد.

تجلیل از خادمان خانواده‌های معظم شهیدان و ایثارگران استان قم بخش پایانی این مراسم بود.

جلسات شورای مرکزی حزب اعتماد ملی هر ۲ ماه برگزار می‌شود

عضو شورای مرکزی حزب اعتماد ملی گفت: در آخرین جلسه شورای مرکزی این حزب گزارشی از فعالیت‌های حزب اعتماد ملی در سال ۹۳ ارائه شد.

محمدجواد حق‌شناس در گفت‌وگو با ایسنا، با اشاره به برگزاری آخرین نشست حزب اعتماد ملی در سال ۹۳، اظهار کرد: در این جلسه مدیران استانی حزب از فعالیت حزب در استان‌ها گزارشی ارائه کردند و شاخه جوانان و دانشجویی حزب اعتماد ملی هم فعالیت‌های خود را در سال ۹۳ تشریح کرد.

وی در این مورد ادامه داد: در این نشست همچنین حجت‌الاسلام و المسلمین رسول منتجب‌نیا نیز گزارشی از فضای سیاسی کشور و همچنین از نحوه حضور وی در شورای هماهنگی جبهه اصلاحات و کمیته انتخاباتی این شورا به اعضا ارائه داد.

عضو شورای مرکزی حزب اعتماد ملی در ادامه با بیان اینکه مباحث تشکیلاتی نیز در این نشست مورد بحث قرار گرفت، گفت: در این نشست مصوب شد در سال ٩٤ به جای جلسات فصلی، جلسات شورای مرکزی حزب اعتماد ملی هر ۲ ماه برگزار شود و همچنین مقرر شد نشست بعدی در نیمه اردیبهشت‌ماه سال ٩٤ برگزار شود.

حق‌شناس در پایان خاطرنشان کرد: در این نشست مقرر شد دفتر سیاسی حزب به همراه دبیران استانی حزب گزارش جامعی از فعالیت‌های سیاسی معطوف به انتخابات تهیه کرده و آن را برای نشست شورای مرکزی در اردیبهشت‌ماه آماده کنند تا فعالیت‌های انتخاباتی حزب بر اساس این گزارش‌ها آغاز شود.

آگهی مزایده اموال غیرمنقول نوبت اول

به موجب دادنامه شماره ۵۰۰۶۷۱ مورخ ۹۳/۰۶/۱۶ صادره در پرونده کلاسه ۹۳۰۲۳۷ شعبه پنجم دادگاه عمومی ملایر موضوع پرونده اجرایی کلاسه ۹۳۰۳۳۱ اجرا له آقای قاسم جعفری علیه محکوم علیهم ۱- اداره اوقاف ملایر ۲- آقای هاشم جعفری ۳- مهدی فراهانی رأی به فروش حقوق اعیانی پلاک ۳۴۴۶ فرعی از ۲۰۴۳-اصلی واقع در بلوار ولیعصر با رعایت حقوق موقوفه و تقسیم ثمن حاصله به میزان مالکیت مشاعی هر کدام از شرکا از حقوق اعیانی ملک موصوف و هزینه اجرایی نیز تودیع شود صادر گردیده است که با توجه به این که دادنامه و اجرائیه ابلاغ شده ودر مهلت مقرر قانونی نسبت به اجرای حکم اقدامی نگردیده است بنا به درخواست محکوم له به منظور استیفاء سهم و هزینه اجرایی، اعیانی به شرح پلاک فوق الذکر واقع در ملایر بلوار ولیعصر توسط کارشناس رسمی دادگستری به شرح ذیل توصیف و ارزیابی شده و مقرر است راس ساعت ۱۰ الی ۱۱ صبح مورخ یکشنبه ۱۳۹۴/۰۱/۱۶ در محل اجرای احکام شعبه پنجم دادگاه عمومی ملایر از طریق مزایده به فروش برسد.

مزایده از قیمت پایه کارشناسی ۲/۷۶۰/۰۰۰/۰۰۰ ریال شروع می‌شود و به هر شخص حقیقی و یا حقوقی که بالاترین قیمت را پیشنهاد دهد فروخته خواهد شد. ۱۰ درصد وجه مزایده فی‌المجلس به صورت وجه نقد یا چک بانکی تضمینی از خریدار اخذ و مابقی ظرف مدت یک ماه از خریدار وصول و پس از انجام مراحل قانونی و صدور دستور تملیک از سوی دادگاه مربوطه مورد مزایده به نام خریدار منتقل خواهد شد. در صورتی که خریدار در مهلت یک ماه مقرر بقیه وجه مزایده را پرداخت ننماید سپرده وی پس از کسر هزینه‌های مزایده به نفع دولت ضبط و مزایده تجدید می‌گردد. در صورت اعتراض از ناحیه اشخاص ذینفع ظرف یک هفته از تاریخ مزایده نسبت به نحوه انجام مزایده تا رسیدگی به اعتراض از سوی دادگاه مورد مزایده به خریدار تحویل نخواهد شد. ضمناً متقاضیان به شرکت در مزایده می‌توانند در مدت ۵ روز قبل از مزایده با هماهنگی این اجرا از مال مورد مزایده بازدید نمایند اموال مورد مزایده و بهای آن طبق نظر کارشناس به این شرح است:

وفق نظریه کارشناس ملک مورد کارشناسی ششدانگ اعیانی یک باب ساختمان مخروبه تحت پلاک ۳۴۴۶ فرعی از ۲۰۴۳-اصلی بخش یک ملایر می‌باشد که عرصه آن موقوفه و اعیانی آن متعلق به طرفین دعوی می‌باشد که برابر سند اجاره ۱۵۵۲۶ مورخ ۹۰/۰۹/۲۸ یک ونیم دانگ اعیانی پلاک مذکور متعلق به خواهان می‌باشد.

برابر وضع محل ملک مورد کارشناسی به شکل یک قطعه زمین محصور می‌باشد که در ناحیه ضلع شمالی مشرف بر بلوار ولیعصر فاقد دیوار می‌باشد و در حال حاضر هیچ گونه اعیانی به غیر از دیوارهای پیرامون در آن موجود نیست نظر به اینکه مورد نظر فاقد سند ثبتی است که برابر صورتجلس تفکیکی اداره ثبت و سند اجاره شماره- ۱۵۵۲۶ مساحت آن برابر ۲۴۰ مترمربع با ابعاد شمالاً و جنوباً به طول ۱۰ متر و شرقاً و غرباً به طول ۲۴ متر می‌باشد.

لازم به ذکر است برابر استعلام به عمل آمده از شهرداری منطقه ۲ ملایر با توجه به اینکه ملک مورد کارشناسی در تقاطع کوچه ۳ متری و بلوار ولیعصر واقع گردیده است قسمتی از ضلع شمالی و شرقی آن در مسیر تعریض به شکل پخ به طول ۳/۳۰ متر در طرح هادی شهرداری در مسیر تعریض قرار دارد.

لذا با توجه به موقعیت مکانی ملک و عرف محل و در نظر گرفتن جو حاکم بر بازار مسکن و ملک ششدانگ اعیانی و حق احداث بنا بر روی عرصه پلاک مورد گزارش برابر ۲/۷۶۰/۰۰۰/۰۰۰ ریال معادل دویست و هفتاد و شش میلیون تومان برآورد و ارزیابی می‌گردد. م الف ۶۶۷۳

مدیر اجرای احکام مدنی شعبه ۵ دادگاه حقوقی ملایر – رسولی‌کیا

آگهی مزایده

در پرونده کلاسه ۲۰۹۸/۹۳ اجرایی طی رأی صادره از شعبه ۱۲ محاکم حقوقی دادگستری استان همدان محکوم له: عطیه بغارنصرآبادی محکوم علیه: عباس صوفی و باشگاه فرهنگی ورزشی پاس همدان محکوم به: ۳۱۱/۴۷۷/۷۵۰ ریال در حق محکوم له نیم‌عشر دولتی: ۴۳/۵۷۳/۸۰۰ لذا با توجه به اینکه محکوم علیه نسبت به برائت ذمه خویش اقدامی نکرده است این اجرا به درخواست (محکوم له) اقدام به توقیف یک دستگاه اتوبوس بنز بیابانی سفید آبی روغنی مدل ۱۳۸۹ تیپ ۱۶۳۶/۲۰ آراس ۰۵۰۰ دو محور شش چرخ در پارکینگ ایرانا لاستیک‌ها ۶۰ درصد و کمی آسیب‌دیدگی دارد.

لذا این اجرا به تاریخ ۱۳۹۴/۰۱/۲۴ ساعت ۸/۳۰ تا ۹ اقدام به برگزاری مزایده جهت تأدیه دین محکوم له می‌نماید محل برگزاری مزایده در واحد اجرای احکام مدنی دادگستری همدان طبقه همکف می‌باشد. مورد مزایده ۵ روز قبل از تاریخ مندرج قابل مشاهده است. برنده مزایده کسی است که بالاترین قیمت پیشنهادی را ارائه و مبلغ را فی‌المجلس واریز نماید. (م الف ۶۶۸۱)

دادورز اجرای احکام مدنی دادگستری همدان – زائری

آگهی تغییرات شرکت داوه گستر الوند شرکت سهامی خاص به شماره ثبت ۶۴۶ و شناسه ملی ۱۴۰۰۳۲۲۰۸۹۰

به استناد صورتجلسه مجمع عمومی عادی به طور فوق‌العاده مورخه ۱۳۹۳/۱۱/۲۴ تصمیمات ذیل اتخاذ شد:

۱- اعضای هیأت مدیره برای مدت ۲ سال تا تاریخ ۱۳۹۵/۱۱/۲۴ به قرار ذیل انتخاب گردیدند:
- آقای فرزندعلی غلامی به شماره ملی ۴۰۳۰۳۷۰۴۶۲
- آقای محمدرضا غلامی به شماره ملی ۴۰۲۰۲۸۰۰۱۰
- آقای رضا بختیاری به شماره ملی ۴۰۳۰۳۸۱۳۶۷

۲- آقای مهدی حقی با کد ملی ۴۰۳۲۲۳۱۸۰۱ به عنوان بازرس اصلی و آقای اسماعیل مرادی با کد ملی ۴۰۵۱۹۴۳۹۴۱ به عنوان بازرس علی‌البدل شرکت برای مدت یکسال مالی انتخاب شدند.

اداره کل ثبت اسناد و املاک استان همدان – مرجع ثبت شرکت‌ها و مؤسسات غیرتجاری کبودراهنگ

آگهی تغییرات شرکت داوه گستر الوند شرکت سهامی خاص به شماره ثبت ۶۴۶ و شناسه ملی ۱۴۰۰۳۲۲۰۸۹۰

به استناد صورتجلسه صورتجلسه هیئت مدیره مورخه ۱۳۹۳/۱۱/۲۴ تصمیمات ذیل اتخاذ شد:

۱-سمت اعضای هیأت مدیره به قرار ذیل تعیین گردیدند:
- آقای محمدرضا غلامی با کد ملی ۴۰۲۰۲۸۰۰۱۰ به عنوان رئیس هیأت مدیره
- آقای رضا بختیاری با کد ملی ۴۰۳۰۳۸۱۳۶۷ به عنوان نایب‌رئیس هیأت مدیره
- آقای فرزندعلی غلامی با کد ملی ۴۰۳۰۳۷۰۴۶۲ به عنوان مدیرعامل و عضو هیأت مدیره

۲- کلیه اوراق، اسناد تعهدآور، چک‌ها، سفته‌ها، بروات و قراردادها با امضای منفرد مدیرعامل همراه با مهر شرکت معتبر می‌باشد.

اداره کل ثبت اسناد و املاک استان همدان – مرجع ثبت شرکت‌ها و مؤسسات غیرتجاری کبودراهنگ

آگهی تغییرات شرکت تاکسیرانی سینا سفر کبودراهنگ شرکت تعاونی به شماره ثبت ٤٢٤ و شناسه ملی ۱۰۸۲۰۰۲٤٥٧٨

به استناد صورتجلسه هیئت مدیره مورخه ۱۳۹۳/۱۱/۱۲ تصمیمات ذیل اتخاذ شد:

۱- سمت اعضای هیأت مدیره به قرار ذیل انتخاب گردیدند:
- آقای حمیدرضا حسنی به شماره ملی ۴۰۳۱۹۰۳۷۷۴ به سمت رئیس
- آقای محمد مقیمی به شماره ملی ۴۰۳۰۴۴۵۸۴۵ به سمت نایب‌رئیس
- آقای عبدالمطلب خدابنده‌لو به شماره ملی ۴۰۳۰۲۸۰۹۸۶ به سمت منشی هیأت مدیره و مدیرعامل

۲- کلیه قراردادها و اسناد رسمی و تعهدآور بانکی از قبیل چک، سفته، بروات و اوراق بهادار با امضای آقای عبدالمطلب خدابنده‌لو (مدیرعامل) به اتفاق آقای حمیدرضا حسنی (رئیس هیأت مدیره) و در غیاب ایشان محمد مقیمی (نایب‌رئیس) همراه با مهر تعاونی معتبر می‌باشد. اوراق عادی و نامه‌ها با امضای آقای عبدالمطلب خدابنده‌لو (مدیرعامل) و مهر تعاونی دارای اعتبار است.

اداره کل ثبت اسناد و املاک استان همدان
مرجع ثبت شرکت‌ها و مؤسسات غیرتجاری کبودراهنگ

آگهی موضوع ماده ۳ قانون و ماده ۱۳ آیین‌نامه قانون تعیین تکلیف وضعیت ثبتی اراضی و ساختمان‌های فاقد سند رسمی

برابر رأی شماره ۱۳۹۳۶۰۳۲۶۰۰۶۰۰۳۸۰۷–۱۳۹۳/۱۱/۲۰ هیأت اول موضوع قانون تعیین تکلیف وضعیت ثبتی اراضی و ساختمان‌های فاقد سند رسمی مستقر در واحد ثبتی حوزه ثبت ملک ملایر تصرفات مالکانه بلامعارض متقاضی خانم فاطمه رحمتی‌راد فرزند امراله به شماره شناسنامه ۵۱۳ صادره از ملایر در شش دانگ یک باب خانه به مساحت ۱۵۱/۷۹ مترمربع قسمتی از پلاک یک اصلی اراضی دولت آباد واقع در بخش چهار ملایر خریداری از مالک رسمی آقای بهرام روستایی محرز گردیده است. لذا به منظور اطلاع عموم مراتب در دو نوبت به فاصله ۱۵ روز آگهی می‌شود، در صورتی که اشخاص نسبت به صدور سند مالکیت متقاضی اعتراضی داشته باشند می‌توانند از تاریخ انتشار اولین آگهی به مدت دو ماه اعتراض خود را به این اداره تسلیم و پس از اخذ رسید، ظرف مدت یک ماه از تاریخ تسلیم اعتراض، دادخواست خود را به مراجع قضایی تقدیم نمایند. بدیهی است در صورت انقضای مدت مذکور و عدم وصول اعتراض طبق مقررات سند مالکیت صادر خواهد شد.

تاریخ انتشار نوبت اول: ۱۳۹۳/۱۲/۰۹
تاریخ انتشار نوبت دوم: ۱۳۹۳/۱۲/۲۴

حسن قاجاریان، رئیس ثبت اسناد و املاک شهرستان ملایر

آگهی تغییرات شرکت تاکسیرانی سینا سفر کبودراهنگ شرکت تعاونی به شماره ثبت ٤٢٤ و شناسه ملی ۱۰۸۲۰۰۲٤٥٧٨

به استناد صورتجلسه مجمع عمومی عادی به طور فوق‌العاده مورخه ۱۳۹۳/۱۱/۱۲ تصمیمات ذیل اتخاذ شد:

۱- اعضای هیأت مدیره برای مدت ۳ سال به قرار ذیل انتخاب گردیدند:
- آقای حمیدرضا حسنی به شماره ملی ۴۰۳۱۹۰۳۷۷۴ عضو اصلی- آقای محمد مقیمی به شماره ملی ۴۰۳۰۴۴۵۸۴۵ عضو اصلی
- آقای عبدالمطلب خدابنده‌لو به شماره ملی ۴۰۳۰۲۸۰۹۸۶ عضو اصلی- آقای مصطفی حسنی به شماره ملی ۴۰۳۰۲۷۵۴۷۸ به عنوان عضو علی‌البدل۲- صورت‌های مالی منتهی به ۱۳۹۲/۱۲/۲۹ (ترازنامه) مورد تصویب قرار گرفت.
۳- آقای محمدرضا محمدجعفری به شماره ملی ۴۰۳۰۲۸۱۸۹۳ به سمت بازرس اصلی وآقای پرویز شاوردی به شماره ملی ۴۰۳۱۷۸۱۴۹۰ به سمت بازرس علی‌البدل شرکت برای مدت یکسال مالی انتخاب شدند.

اداره کل ثبت اسناد و املاک استان همدان – مرجع ثبت شرکت‌ها و مؤسسات غیرتجاری کبودراهنگ

آگهی تغییرات شرکت تاکسیرانی سینا سفر کبودراهنگ شرکت تعاونی به شماره ثبت ٤٢٤ و شناسه ملی ۱۰۸۲۰۰۲٤٥٧٨

به استناد صورتجلسه مجمع عمومی فوق‌العاده مورخه ۱۳۹۳/۱۱/۱۲ تصمیمات ذیل اتخاذ شد:
۱- اساسنامه جدید شرکت مشتمل بر ۵۲ ماده و ۳۰ تبصره تصویب و جایگزین اساسنامه قبلی گردید.

اداره کل ثبت اسناد و املاک استان همدان
مرجع ثبت شرکت‌ها و مؤسسات غیرتجاری کبودراهنگ

پیام تاریخ، تمدن و فرهنگ مادستان
The Message Of Madestan's History & Civilization & Culture
روزنامه همدان پیام
۵
یکشنبه ● ۲۴ اسفندماه ۱۳۹۳ ● شماره ۲۳۱۳
مادستان
madestan@hamedanpayam.com

اعزام ۱۴۰ تویسرکانی به مناطق عملیاتی کشور

۱۴۰ نفر از شهروندان تویسرکانی برای بازدید از مناطق عملیاتی جنوب کشور در نوروز ۹۴ اعزام خواهند شد.

فرمانده سپاه ناحیه تویسرکان در گفت‌وگو با رودآور، از اعزام ۱۴۰ نفر از شهروندان تویسرکانی برای بازدید از مناطق عملیاتی جنوب کشور در نوروز۹۴ خبر داد و گفت: اعزام کاروان راهیان نور بسیج محلات این شهرستان از ٦ فروردین‌ماه ۱۳۹٤ آغاز می شود. سعید سعیدی اظهار کرد: تفاوت اردوی زیارتی نوروز ۹٤ با سال‌های گذشته در این است که بازدید از مناطق فکه، کانال هویزه و چزابه به دیگر بازدیدها از جمله یادمان‌های اروند، شلمچه، فتح المبین و هویزه افزوده شده است.

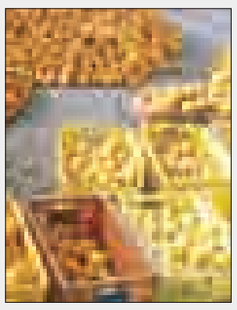

توزیع میوه شب عید در ملایر آغاز می‌شود

سهمیه میوه شب عید امسال استان همدان هزار و ۳۰۰ تن پرتقال و ۷۰۰ تن سیب بوده که تاکنون بالغ بر ۵۰ درصد محموله، حمل شده است.

مدیرعامل اتحادیه تعاون روستایی شهرستان ملایر در گفت‌وگو با ایسنا گفت: پرتقال از ساری و سیب از ارومیه تهیه شده است و مابقی محموله بار در حال ارسال به استان است و از ۲٦ اسفندماه توزیع میوه شب عید آغاز خواهد شد. محمود حیدری افزود: ۲۵ نقطه در سطح شهرستان جهت عرضه میوه با نرخ دولتی مشخص شده و در همین راستا هر کیلو پرتقال به قیمت ۲ هزار و ۹۰۰ تومان و هر کیلو سیب به قیمت ۲ هزار و ۷۰۰ تومان به مصرف‌کنندگان عرضه خواهد شد.

خبر

کمک یک میلیاردی نهاوندی‌ها در جشن نیکوکاری

نهاوند- خبرنگار همدان‌پیام: امسال در مراسم جشن نیکوکاری «اکرام فاطمی، شور حسینی» در ۲٦۲ پایگاه نهاوند برگزار شد که یک میلیارد و ۷۵٦ میلیون و ۷۰۷ هزار ریال جمع‌آوری شد.

مدیر کمیته امداد امام خمینی(ره) شهرستان نهاوند در این‌باره گفت: مراسم نیکوکاری در نهاوند همچنان ادامه دارد و با توجه به استقبال خیران و نیکوکاران از این مراسم پیش‌بینی می‌شود این رقم به ۲ میلیارد و ۲۰۰ میلیون تومان برسد.

علی کاویانی اضافه کرد: ۵ هزار و ۲۰۰ خانوار مددجو تحت پوشش این نهاد هستند که در حال حاضر مبلغ جمع‌آوری شده بین تعداد زیادی از مددجویان توزیع شده است و تا پایان سال همه مددجویان از این هدایا و کمک‌های مردم و خیران بهره‌مند می‌شوند.

وی از توزیع ٦۵ سبد کالا بین نیازمندان و خانواده‌های بی‌سرپرست تحت پوشش کمیته امداد خبر داد و گفت: در طرح مفتاح‌الجنه (تفقد و دلجویی) سعی داریم با توزیع سبد کالا شامل خوراک و پوشاک از تمامی مددجویان تحت پوشش دلجویی شود.

کاشت نهال در فامنین

آیین کاشت نهال در شهرستان فامنین با حضور مسئولان شهرستان در مدرسه شهید کرمی روستای اصله برگزار شد که در این مراسم نمادین، ۱٤ اصله درخت به نیت ۱٤ معصوم کاشته شد.

مدیر منابع طبیعی شهرستان فامنین در حاشیه این مراسم گفت: هدف ما از کاشت نهال توسعه فضای سبز در مدارس و ترویج این فرهنگ در بین مردم و دانش‌آموزان است.

حسن زبرجدی افزود: تعداد طرح‌های اجرا شده در زمینه منابع طبیعی، طرح‌های آبخیزداری در حوزه روستاهای آقاچ، چپقلو، زاغلیجه، خمیرگاه، باباحصاری و مرغ‌آباد در حال اجرا بوده و برخی هم پایان یافته است.

وی مساحت جنگل طبیعی شهرستان را ۵۸۰ هکتار در حوزه روستای آقاج نام برد که گونه غالب هم افدرا و ارژن است.

به گفته زبرجدی، جنگل دست‌کاشت شهرستان به مساحت ۱۵ هکتار در حاشیه جاده همدان- تهران در ضلع میدان تیر نیروی هوایی اجرا شده که میزان ۱۷۱ هکتار اراضی ملی در قالب طرح توسعه‌ای به کشاورزان واگذار شده است.

موزه فرهنگ و هنر آماده میزبانی مسافران نوروز

نهاوند- خبرنگار همدان‌پیام: مسابقه سبزه‌آرایی و پخت شیرینی‌های محلی و سنتی ۲٦ اسفندماه در کانون بانوان کوثر برگزار می‌شود و از نفرات برتر با اهدای جایزه تجلیل می‌شود.

محسن جان‌جان با بیان اینکه در حال حاضر ۷۰ قطعه اشیای قدیمی و تاریخی در موزه تاریخ و فرهنگ نهاوند موجود است، افزود: به منظور غنی‌سازی این موزه سعی شده است تعدادی از اشیای تاریخی نهاوند که پیش از این در کاوش‌های باستان‌شناسی کشف شده بود و در حال حاضر در همدان هستند را ایام نوروز به موزه تاریخ و فرهنگ نهاوند انتقال داده تا بازدیدکنندگان این موزه بیشتر با تاریخ و تمدن این شهر آشنا شوند. وی همچنین گفت: تمامی زیرساخت‌ها و امکانات رفاهی مورد نیاز مسافران و گردشگران نظیر سکو، آلاچیق، روشنایی، سرویس بهداشتی در سراب‌های گیان و گاماسیاب فراهم و برای میزبانی مسافران نوروزی کاملاً تجهیز شده‌اند.

در شورای حفاظت از منابع آب شهرستان مطرح شد

انسداد ۳۰ حلقه چاه غیرمجاز در فامنین

چاه‌های غیرمجاز، قاتلان آب استان هستند.

با توجه به اینکه سال‌هاست زمزمه‌های کم‌آبی به گوش می‌رسد اما اینک باید گفت که وقت آن رسیده است تا بگوییم به بحران رسیده‌ایم؛ بحرانی که اگر ادامه یابد تبدیل به یک فاجعه می‌شود و طولی نخواهد کشید که جنگ، جنگ آب خواهد بود.

اما حفر بی‌رویه چاه‌های غیرمجاز و برخورد نکردن به‌موقع و مناسب با این حرکت، به مشکل بی‌آبی منطقه دامن زده است تا جایی که در سال‌های اخیر بسیاری از کشاورزان به این دلیل متضرر شده‌اند.

شهرستان فامنین به عنوان یک منطقه کشاورزی شناخته می‌شود که باید پیش از اینها در این حوزه هم ورود پیدا کرد چه در نوع کشت محصولات و چه مسدود کردن چاه‌های غیرمجاز.

مشکل کم‌آبی امسال تا حدی جدی شده است که استاندار همدان در کارگروه اشتغال و سرمایه‌گذاری این استان گفت: فرمانداران باید در بحث مسدود کردن چاه‌های غیرمجاز پس از فصل کشت اخطار بدهند؛ زیرا براساس مصوبات قانونی، آنها را مسدود خواهیم کرد.

معاون حفاظت و بهره‌برداری شرکت آب منطقه‌ای استان همدان در شورای حفاظت از منابع آب شهرستان فامنین بیان کرد: امسال با همکاری دستگاه‌های قضایی، انتظامی، فرمانداری و سایر بخش‌ها در شهرستان فامنین حدود ۳۰ حلقه چاه غیرمجاز مسدود شد که آب صرفه‌جویی شده ناشی از آنها در شهرستان حدود ٤/۷ میلیون مترمکعب آب است.

به گفته منصور ستوده، در حال حاضر حکم قضایی بلاتکلیف در شهرستان فامنین وجود نداشته که مابقی چاه‌های غیرمجاز هم طبق روال قانونی به دادگاه شهرستان معرفی شده است.

وی اظهار کرد: تعداد چاه‌های فاقد پروانه که زمان حفر آنها از سال ۱۳۸۵ بوده است هم توسط شرکت آب منطقه‌ای بازدید شده‌اند و در کمیسیون رسیدگی به صدور پروانه‌ها در حال بررسی است که به محض تعیین‌تکلیف در اصلاحیه قانون فوق، مورد رسیدگی قرار خواهند گرفت.

معاون حفاظت و بهره‌برداری شرکت آب منطقه‌ای استان بیان کرد: در سال ۹٤ هم با توجه به افت سطح آب‌های زیرزمینی در شهرستان و به منظور رسیدن به اهداف، طرح احیا و تعادل‌بخشی منابع آب زیرزمینی به هیچ یک از چاه‌های غیرمجاز سوخت داده نخواهد شد.

همچنین براساس برنامه‌های زمان‌بندی تهیه شده نسبت به انسداد آنها اقدام خواهد شد؛ بنابراین توصیه می‌شود مالکان اینگونه چاه‌ها از کشت اراضی خود، خودداری کنند.

فرماندار فامنین هم گفت: از کشت سبزیجات در منازل هم باید جلوگیری شود.

ظاهر پورمجاهد بر اینکه برای آبیاری فضای سبز شهرستان نباید از آب شرب استفاده شود، تأکید کرد.

وی با تأکید بر جدیت در مسدود کردن چاه‌های غیرمجاز ادامه داد: هیچ‌گونه امتیازی به چاه‌های غیرمجاز داده نمی‌شود و در صورت مشاهده هم مسدود خواهند شد.

نماینده همدان و فامنین در مجلس شورای اسلامی هم گفت: اولویت نخست، بحث آب بوده و هست که جنگ آینده، جنگ آب است که بحث خشکسالی را باید جدی بگیریم.

امیر خجسته افزود: سال ۹٤، سال بحرانی است که در استان و شهرستان مسأله کمبود آب جدی بوده است و باید حل شود.

سرپرست دانشگاه ملایر:

خردگرایی دولت تدبیر و امید موجب تحول در دانشگاه شد

خردگرایی دولت تدبیر و امید و رعایت اعتدال در حل امور و رفع مشکلات کشور امروز موجب تحول در جامعه به‌ویژه جامعه دانشگاهی شده و این تحولات در هیچ زمانی به اندازه شرایط کنونی مورد نیاز و خرسندی مردم نشده است.

سرپرست دانشگاه ملایر در نشست با هیأت رئیسه و اعضای هیأت علمی دانشگاه ملایر گفت: از زمانی که دولت تدبیر و امید سکان کشور را در دست گرفت، بذر نشاط و امید در دل مردم به‌ویژه جامعه دانشگاهیان کشور آغاز به روییدن کرد.

به گزارش ایرنا، بهمن حیاتی با تأکید بر اینکه تحولات ایجاد شده برای جامعه دانشگاهی کشور به مراتب ضروری‌تر از سایر بخش‌هاست، اظهار کرد: این در حالی است که بروز اشتباه در این حوزه، ماندگارتر و زخم‌های آن در مقایسه با سایر حوزه‌ها عمیق‌تر است.

وی با بیان اینکه شایستگی، جامعه‌نگری، قاطعیت و تلاش جدی دولت تدبیر و امید افق روشنی را پیش‌روی یاران دولت و مردم قرار داده است، افزود: به طور حتم در کنار این درایت، راهنمایی و هدایت وزیر علوم، تحقیقات و فناوری سرعت فرایندها را بیشتر و در نتیجه زمان رسیدن به اهداف را کوتاه‌تر می‌کند.

حیاتی ادامه داد: همت عظیم، اندیشه والا و صبری که دولت دارد، شرایط مطلوب رشد دستگاه عظیم وزارت علوم را پیشتیبانی خواهد کرد.

وی با بیان اینکه دانشگاه ملایر به عنوان عضو کوچکی از این وزارتخانه، آمادگی لازم برای اجرایی کردن رئوس برنامه‌های مورد نظر را دارد، ابراز امیدواری کرد: دانشگاه ملایر همراه با اساتید، هیأت علمی و جامعه دانشجویان بتواند بخش عمده‌ای از برنامه‌های وزارت علوم را در این برهه حساس محقق کند.

سرپرست دانشگاه ملایر گفت: از زمانی که این دانشگاه فعالیت خود را با عنوان دانشکده تربیت دبیر آغاز کرد ۱۵ سال می‌گذرد و از نظر توسعه کمی در زمره بهترین دانشگاه‌های کشور قرار گرفته است.

حیاتی بیان کرد: این روند توسعه به‌ویژه در زمینه جذب اعضای هیأت علمی و رشته‌های تحصیلی به‌خوبی مشهود است و دانشگاه ملایر تمام تلاش خود را در جذب نیروی متعهد و متخصص در زمینه‌های مورد نیاز و افزایش کیفیت رشته‌های موجود به کار می‌گیرد.

وی با بیان اینکه طرح‌های عمرانی دانشگاه و برنامه‌هایی چون توسعه کیفی آموزشی و پژوهشی دانشگاه همچنان ادامه دارد، از خرید یک قطعه باغ مشجر به وسعت ۲۵ هکتار به منظور احداث یک مرکز تحقیقات کشاورزی، دامپروری و شیلات در این دانشگاه خبر داد.

حیاتی همچنین با اشاره به افزایش چشمگیر بودجه پژوهشی دانشگاه ملایر، اجرای طرح گرنت را از اهداف پژوهشی سال آینده این دانشگاه برشمرد.

۱۷۰۰ اصله نهال در همدان توزیع شد

هزار و ۷۰۰ اصله نهال در روز درختکاری در شهر همدان توزیع شد.

سرپرست شهرداری منطقه ٤ همدان در آیین نواختن زنگ درختکاری گفت: هزار اصله درخت توسط منطقه ٤ همدان کاشته و ۱۵۰ هزار بوته گل از انواع گونه‌های مختلف در سطح شهر کاشته شده است.

به گزارش تسنیم، محمد قدیمی با تأکید بر اینکه آغاز هفته درختکاری نمادی است برای ارج نهادن و اهمیت فضای سبز در تمام طول سال، گفت: در روز درختکاری امسال شهرداری منطقه ٤ همدان هزار و ۷۰۰ نهال در بین شهروندان توزیع کرده است و از طریق سامانه ۱۳۷ تعداد ۳۰۰ اصله نهال در منازل کاشته است.

وی بیان کرد: ۲۰۰ اصله نهال نیز در معابر خیابان‌های همدان کاشته شده است و ۲ هزار و ۵۰۰ اصله دیگر در حال کاشت است.

۲۵ هزار گلدان شب‌بو خریداری شده است.

خبر

کمک‌های میلیونی فامنینی‌ها در جشن نیکوکاری

در جشن نیکوکاری شهرستان فامنین مبلغ ۳۳۰ میلیون ریال جمع‌آوری شده است که خیران شهرستان هم در آستانه سال نو، مبلغ ۳۲۰ میلیون ریال برای یاری رساندن به نیازمندان در برنامه شور نیکوکاری به نیازمندان شهرستان کمک کردند.

مدیر کمیته امداد شهرستان فامنین در تشریح این خبر گفت: مبلغ ٦ میلیون و ۵۰۰ هزار ریال در قالب مرکز نیکوکاری و ۷۵ میلیون ریال هم از طریق پایگاه‌های مدارس و الباقی از طریق پایگاه‌های ثابت و سیار شهر جمع‌آوری شده است.

مبلغی که از مدارس جمع‌آوری شده بود، عیناً در اختیار مدیران برای توزیع بین دانش‌آموزان نیازمند قرار گرفت و الباقی در اسرع وقت در حال توزیع در بین نیازمندان است.

مسئول زکات شهرستان فامنین هم اعلام کرد: در سال ۹۳ مبلغ کل زکات جمع‌آوری شده، ۳ میلیارد و ٦٦۹ میلیون و ۳۹۸ هزار ریال بوده است که از این مبلغ ۵۳۷ میلیون و ۳۹۸ هزار ریال در قالب سهم محرومان بوده و الباقی نیز به منظور ساخت پروژه اختصاص داده شده است.

حسین کرمی افزود: سهم پروژه هم به منظور ساخت پروژه‌های عمرانی به حساب هیأت امنا واریز شده است که ۲٦ درصد افزایش در سال ۹۳ را نشان می‌دهد.

امسا ۱۷ آتش‌سوزی در مراتع نهاوند رخ داد

امسال ۱۷ مورد آتش‌سوزی در مراتع و جنگل‌های شهرستان نهاوند رخ داده است که ۵۰ هکتار از این اراضی دچار خسارت شد.

رئیس جهاد کشاورزی شهرستان نهاوند در همایش محافظان منابع طبیعی شهرستان با اشاره به اینکه در شهرستان نهاوند بیش از ۲۳ هزار هکتار عرصه منابع طبیعی وجود دارد، گفت: امسال و از پاییز تاکنون ۲۸۹ هکتار انواع بذر و درختان جنگلی دیم و کم‌آب‌بر به سبب طرح توسعه تنها جنگل‌های زاگرس استان همدان در مراتع و کوه‌های فارسبان، زرین‌باغ، سیاه‌دره و گیان شهرستان نهاوند کاشته شده است.

به گزارش مهر، احد ظفری افزود: خشک شدن بیش از ٤۵ هکتار از درختان جنگلی بلوط و آتش‌سوزی چندین هکتار از مراتع نهاوند و کمی بارش‌ها نسبت به سال‌های گذشته و بی‌توجهی تعدادی از مردم به طبیعت، منابع طبیعی و جنگلی و بیماری قارچ زغالی بلوط و سوسک چوب‌خوار به دلیل نامعلومی موجب سیاه شدن، پژمردگی و در نهایت خشکی و از بین رفتن کامل تنه درختان بلوط شد که بلافاصله آن را قطع و نسبت به احداث جنگل دست کاشت اقدام شد.

به گفته وی، سطح زیر کشت گیاهان دارویی در نهاوند نزدیک به ۷۰۰ هکتار است که سالانه از هر هکتار بیش از ۱۵۵ کیلوگرم برداشت می‌شود.

برگزاری مسابقه بهترین سبزه عید در ملایر

برگزاری مسابقه سبزه‌آرایی و انتخاب بهترین سبزه سفره هفت‌سین در محل موزه لطفعلیان ملایر برگزار می‌شود.

رئیس میراث فرهنگی، صنایع دستی و گردشگری ملایر در گفت‌وگو با ایسنا، با اشاره به برنامه‌های این اداره در ایام پایان سال و تعطیلات نوروز گفت: از مسافران نوروزی در یکم فروردین‌ماه در ورودی‌های شهر استقبال می‌شود.

محمدرضا بهاری اظهار کرد: نظافت و آماده‌سازی موزه لطفعلیان و ارگ نوشیجان برای ارائه خدمات به گردشگران، چاپ بروشور و نقشه راهنمای گردشگری و برپایی نمایشگاه سوغات و صنایع دستی بانوان کارآفرین در مرکز شهر از جمله اقدامات نوروزی است.

وی افزود: در طول ایام عید نوروز به خانواده شهدای روستای هدف گردشگری مانیزان سرکشی خواهد شد.

بهاری همچنین از راه‌اندازی مجموعه آثار نمایشگاه در عمارت مصدقی خبر داد.

کدبانو

کارشناس نظارت بر مواد غذایی:

مصرف لبنیات را فراموش نکنید

کارشناس نظارت بر مواد غذایی دانشگاه علوم پزشکی همدان استفاده از فرآورده‌های لبنی در سفرهای نوروزی را ضروری دانست.

ماریا قادری با اشاره به اینکه محدود کردن مصرف شیر و مواد لبنی، زمینه ساز کمبود کلسیم و پوکی استخوان است، گفت: شیر و فرآورده‌های لبنی از مواد مغذی بوده که تأمین آن برای بدن ضروری است و مصرف آن نباید فراموش شود.

وی افزود: هنگام مصرف این گروه از محصولات به‌ویژه در سفر باید به دریافت مقادیر مناسب مواد لبنی دقت کرده و روزانه متناسب با نیاز بدن حدود ۲ تا ۳ لیوان شیر یا ماست استفاده کنید.

به گزارش ایسنا، قادری اضافه کرد: از مصرف شیر، کره، سرشیر، کشک و پنیر محلی غیرپاستوریزه خودداری کنید؛ زیرا مصرف محصولات پاستوریزه نشده، خطر ابتلا به تب مالت و مسمومیت‌های غذایی را افزایش می دهد.

در طول سفر بهتر است از شیر و خامه استریلیزه که ماندگاری بالایی دارند، استفاده شود؛ زیرا این محصولات پیش از باز شدن، به نگهداری در یخچال نیاز ندارند اما پس از باز شدن باید در یخچال، یخدان یا مکان سرد نگهداری شده و سریع مصرف شوند.

وی تأکید کرد: در مدت سفر سعی شود همراه با وعده‌های غذایی، از ماست پاستوریزه کم‌چرب استفاده شود تا هم کلسیم بدن تأمین شده و هم خطر احتمالی عفونت‌های روده‌ای در اثر مصرف غذای آلوده کمتر شود.

قادری با اشاره به مصرف نوشابه‌های گازدار گفت: به جای نوشابه‌های گازدار که حاوی مقادیر قابل توجهی شکر هستند، از دوغ‌های پاستوریزه و کم‌نمک به عنوان نوشیدنی همراه با غذا استفاده شود.

وی در پایان یادآور شد: با توجه به احتمال استفاده از شیر و خامه غیرپاستوریزه در تولید بستنی‌های سنتی و همچنین غیربهداشتی بودن محل تولید، توزیع و نگهداری که منجر به آلوده شدن می‌شود باید از مصرف بستنی‌های سنتی در سفر خودداری کرد و محصولات با بسته‌بندی بهداشتی و دارای پروانه بهداشتی ساخت، خریداری شود.

عکس و مکث

هفت‌سین دانشجویی

هفت‌سین‌های دانشجویی دانشگاه‌های علم و فرهنگ و علمی و کاربردی جهاددانشگاهی

عکس: ایسنا

» فرهنگسازی همدان پیام

پیام تاریخ، تمدن و فرهنگ مادستان
The Message Of Madestan's History & Civilization & Culture
روزنامه همدان پیام
۶
یکشنبه ● ۲۴ اسفندماه ۱۳۹۳ ● شماره ۲۳۱۳
فرهنگ و ادب
farhang@hamedanpayam.com

«تهرانی شدن» فرهنگ و هویت ایرانی را تهدید می‌کند

معاون فرهنگی وزیر فرهنگ و ارشاد اسلامی، «شهری شـــدن» و «تهرانی شدن» را یکی از مهمترین دغدغه‌های مطرح در حوزه هویت‌سازی در ایران برشمرد.

عباس صالحی در سخنانی با اشاره به اینکه بحث سبک زندگی در چند ســـال اخیر از مهمترین موضوعاتی بوده است که مورد تأکید رهبر معظم انقلاب اسلامی نیز قرار گرفته، اظهار کرد: ســـبک زندگـــی جدای از آنچه که در کشور ما درباره آن صحبت می‌شود، بحثی جدی و جهانی اســـت. امروز دغدغه هویت، بسیاری از فرهنگ‌اندیشان جهان را به خود متوجه کرده است و ما نباید آن را تنها به یک دغدغه محدود به خودمان متمرکز کنیم.

وی ادامه داد: اگر فرهنـــگ را مقوله‌ای چند لایه در نظر بگیریم، ســـبک زندگی مســـأله‌ای معطوف به لایه‌ها و حوزه‌های مختلف است؛ به عبارت دیگر از سویی ۲ لایه رویی از حوزه رفتارها و نمادها و از طرف دیگر یک لایه محتوایی در این مقوله، مثلثی را می‌ســـازد که در مجموع می‌تواند مسأله سبک زندگی را تفسیر کند.

به گزارش مهر، صالحی افزود: ما در فضایی زندگی می‌کنیم که امروزه در آن ۳ دغدغه هویت‌اندیشان را مورد سؤال قرار می‌دهد؛ نخست مسأله جهانی شدن که هم فرصت‌ساز است و هم با نوعی از غربی شدن همراه است. البته این مسأله‌ای نیســـت که تنها در ایران وجود داشته باشد. با این حال باید دقت کرد تعلقات ما باید هویت ویـــژه خودمان را بگیرد. مســـأله اصلی این اســـت که امروزه بسیاری از هویت‌های منطقه‌ای گرفتار نوعی سری‌دوزی جهانی شده است که باید با حساسیت با آن برخورد کرد.

معاون فرهنگی وزیر فرهنگ و ارشاد اسلامی دغدغه دوم در این راه را مســـأله شهری شدن نامید و گفت: در ایران ما، جامعه روستایی از نظر فرهنگ و هویت دچار تهدید شهری شدن هستند. همه ایران در حوزه فرهنگ در حال تبدیل شـــدن به نوعی «تهران» است. در اینجا سؤالی که پدید می‌آید این اســـت که چطور باید از ســـبک زندگی طوری صحبت کنیم که با هویت بومی‌مان بخواند.

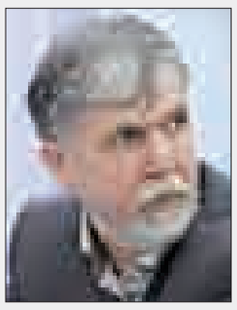

خبر

برنامه‌های فرهنگی سال ۹۴ شهرداری مسجدمحور می‌شود

چون مســـاجد در محـــلات قلب تپنده هر محله‌ای اســـت برنامه‌های فرهنگی شـــهرداری همدان در ســـال ۹۴ با محوریت مساجد برگزار خواهد شد.

رئیس کمیسیون فرهنگی و اجتماعی شورای اسلامی شهر همدان با بیان اینکه برای ســـال آینده برنامه‌های جدیدی در شـــهرداری پیش‌بینی شده اســـت، اظهار کرد: بودجه بخش نرم‌افزار در سال ۹۴ به میزان ۲۰ درصد افزایش یافته است.

علـــی رضایی به تســـنیم گفت: حوزه فرهنگـــی و اجتماعی در مدیریت شهری همدان، ســـال آینده مسجدمحور می‌شود؛ زیرا مساجد در محلات قلب تپنده هر محله و عامل مؤثری در ترویج سبک زندگی اسلامی هستند.

رضایی اظهار کرد: عمق‌بخشی به برنامه‌های فرهنگی در مساجد اثرگذاری بسیاری را به دنبال دارد و در آموزش‌های شهروندی و ارتقای فرهنگ شهروندی باید این موضوع مورد توجه قرار گیرد.

وی برگزاری اردوهای شهروندی را از راهکارهای عمق‌بخشی در ترویج فرهنگ ایثار و شـــهادت دانست و افزود: باغ موزه دفاع مقدس همدان یکی از ســـرمایه‌های ارزشمندی است که مهمترین اثربخشی را در حوزه ترویج فرهنگ ایثار و شهادت دارد.

رضایی برگزاری مراســـم‌های عمومی را در راســـتای اثرگذاری بیشـــتر و ترویج فرهنگ ایثار و شـــهادت مهم عنوان کرد و ادامه داد: در این راســـتا برنامه‌ریزی شده تا در سال آینده قریب به ۴۰ هزار نفر از شـــهروندان همدان از باغ موزه دفاع‌مقدس به عنوان یکی از بناهای ماندگار دوران دفاع مقدس در همدان بازدید کنند.

وی با بیان اینکه آموزش‌های شهروندی در درازمدت نتیجه‌بخش اســـت، بیان کرد: بهره‌گیری از ظرفیت‌هـــای آموزش‌وپرورش و آموزش بانوان ۲ حوزه‌ای اســـت که در اثربخشـــی آموزش‌های شهروندی بسیار پاسخگوست.

رضایی با بیـــان اینکه در آموزش‌های شـــهروندی باید به نقش تربیتی توجه کرد، گفت: در برنامه‌های فرهنگی و اجتماعی باید بنیادی و زیربنایی در ابعاد مختلف تربیتی وارد شد.

وی با بیان اینکه مشـــارکت شـــهروندان در اجـــرای برنامه‌های فرهنگی و اجتماعـــی اثرات مثبتی را به دنبال دارد، افزود: در هر برنامه‌ای که با مشـــارکت شـــهروندان انجام گرفته موفقیت‌ها و رسیدن به اهداف نتیجه آن بوده است.

رضایـــی تأکید کـــرد: برنامه‌های فرهنگـــی و اجتماعی را باید با محوریت مردم، پایگاه‌های مقاومت بسیج، هیأت امنای مساجد و هیأت‌های مذهبی پیش برد و در این راستا از نظرات کارشناسان و متخصصان نیز باید بهره گرفت.

وی گفت: در مســـائل فرهنگی تربیتی و آموزش‌های شهروندی باید از امکانات به‌روز از جمله فضای رسانه به‌ویژه فضای مجازی و شبکه‌های اجتماعی به نحو درستی بهره گرفت.

«سر به راه» سریال نوروزی شبکه پنج شد

سریال «سر به راه» که پیش از این قرار بود از شبکه ۳ سیما به عنوان مجموعه نوروزی روی آنتن برود از شـــبکه ۵ سیما پخش خواهد شد.

به گزارش مهر، «ســـر به راه» به کارگردانی ســـعید ســـلطانی و تهیه‌کنندگی ایرج محمدی پیش از این به عنوان سریال نوروزی شبکه ۳ سیما معرفی شده بود، اما طبق آخرین تصمیمات معاونت سیما، این سریال از شبکه ۵ روی آنتن خواهد رفت.

ســـاعت پخش «سر به راه» ۲۰ و ۱۵ دقیقه خواهد بود و ۲ بار تکرار در ســـاعات ۱۷ و ۲۵ دقیقـــه و ۳۰ دقیقه بامداد خواهد داشت.

شـــبکه ۳ سیما نیز سریال «مرکزی در حاشـــیه» با نام قبلی «اتاق عمل» بـــه کارگردانی مهران مدیری را برای پخش در نظر گرفته است و اینگونه حاشیه‌ها درباره تازه‌ترین سریال مدیری که پس از ۵ سال به تلویزیون برمی‌گردد، به پایان خواهد رسید.

سینما و تئاتر

پوستر فیلم لامپ ۱۰۰

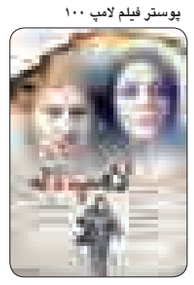

سینما

قدس:
سالن شماره ۱: **لامپ ۱۰۰**
سالن شماره ۲: **تمشک**
کانون پرورش فکری:
سالن شماره ۱: **شهر موش‌ها ۲**
سالن شماره ۲: **خواب زده‌ها**
بهمن ملایر: **شیار ۱۴۳**
فرهنگ کبودراهنگ: **شهر موش‌ها ۲**

نوروز ۶۰۰۰ ساله و آئین‌های باستانی

زن شرقی، زن ایرانی‌ام، هویت فرهنگی بالنده دارم. قرن‌هاست مشتاقانه راهی دراز، پرنشیب و فراز پیموده‌ام. کوله باری سرشار از گوهرهای فرهنگیِ دلپذیر و خواســـتنی دارم. بـــاز هم در نوروز کولـــه بار خویش می‌گشـــایم. پرتوانم، پر تلاش؛ همه ذرات وجودم شوق اســـت. باز هم برآنم تا آیینی کهـــن از نو برپا کنم. چـــون طبیعت حیاتی دوباره، تولدی دیگر دارم. خستگی ره، غبار از تن می‌زدایم؛ شادمانم. روی به گلاب؛ و خانه و هر آنچه باشد به آب زلال می‌شویم. سال‌هاســـت در نـــوروز هر آنچه هســـت می‌شـــویم. جامه‌ای ساده می‌دوزم. خوراکی مطبوع می‌پزم. غبار می‌زدایم، خانه می‌آرایم. سفره می‌چینم، سبزه می‌رویانم. دستانم از زر خالی اســـت اما از مهر و صفا سرشار است و سال‌هاســـت با همین دست‌ها، آیین دوره باستان نگه داشته‌ام.

سفره هفت‌سین را می‌گسترانم. ماهی سرخ کوچکی در تنـــگ آب رها می‌کنم. نارنجی خوش رنگ و بو در کاســـه آب می‌اندازم تا در لحظه تحویل سال به چرخش آن بنگرم و زیر لب زمزمه کنم: دور گردون گر ۲ روزی بر مراد ما نگشـــت دائماً یکسان نباشد حال دوران غم مخور... ســـیب سرخی که نشان از مهر و محبـــت دارد در برابر آیینه می‌نهم تا مهرمان افزون‌تر شـــود؛ و ۷ گونه گیاه و خوردنی دستچین شده در سفره می‌چینم تا رونق و برکت سفره‌مان افزون شود.

در گذشـــته رسم بوده اســـت که در نوروز گروهـــی نوازنده ســـاز می‌نواختنـــد و با آهنگ‌های شادمانه فرا رســـیدن سال نو را شـــادباش می‌گفتند. ســـازهای بادی چون سورنای، کرنای، بوق و نیز سازهای کوبه‌ای چون طبل و دهل‌آلات موسیقی آنان بود.

با ســـبزه نورسته، سنبل ســـپید، گل سرخ، شکوفایی بهاران را بر سفره میهمان می‌کنم. نقل و نبـــات می‌گـــذارم. شـــمع و چراغ می‌افروزم تا کامی شیرین و دیده‌ای روشن شـــود. در برابر آیینه، رو به قبله آمال، کتاب آسمانی می‌گشایم و با رویی خوش و دلی پر مهر، عزیزان را پذیرا می‌شـــوم. تنهایان و بی‌کسان را میهمان می‌کنم. و در آغاز سال نو با درود به روان پاکان و نیکان، با سلامی به زحمتکشان و پرهیزکاران، آفریدگار بخشنده را ســـپاس می‌گویم و طلب خیر و برکت، رونق و بهبودی بیشـــتر برای نیک‌اندیشان می‌کنم.

زن ایرانـــی‌ام. قرن‌هاســـت هویـــت بالنده فرهنگـــی‌ام را پاس می‌دارم؛ و امســـال نیز، دیگر بار نوروز – این خجســـته آیین ملی و مذهبی خویش– را شـــادمانه برگزار می‌کنم و با تمامی زنـــانِ زن و مردانِ مرد در لحظه پرشکوه تحویل ســـال نو، خدای را سپاس می‌گویم.

به گزارش تبیان، قرن‌هاســـت که این آیین ملی مذهبی با همه فراز و نشـــیب‌های تند و دشـــوار در راه دراز تاریخ کـــه فراروی این ملت بوده، برگزار شـــده اســـت. ما نیز در روزگاری کـــه ملت‌ها به آیین‌های کهن خود می‌بالند و آنها را به نمایش می‌گذارند، این پدیده دلپذیر و آیین باستانی و این رسم دیرینه خویش را هرچه پرشـــکوه‌تر برگزار کنیم و دمی بیندیشیم؛ به گذشته‌ها، به آنچه بوده‌ایم و آنچه هســـتیم و باید باشیم. تا به گذشته‌ها و به آن نقطه‌ای برسیم که نخستین بار جشـــن نوروز بنیاد نهاده شد. برگ برگ کهنه کتاب تاریخ را نگاهی گذرا اندازیم تا بیشتر دریابیم که نوروز –این واژه پرشور– چه پیشینه و معنا و مفهومی دارند و چگونه اســـت که هر ســـال غم از دل‌ها می‌زدایند. جشـــن نوروز چه پدیده شگرف فرهنگی اســـت که این چنین در دل‌ها ولوله و غوغا برپا می‌کند؟

جشن نوروز

واژه «جشن» همان یَســـن/ یسنه اوستایی اســـت که در زبـــان پهلوی یزشـــن گفته می‌شد و در اصل به معنی ستایش و نیایش شادمانه است. «نوروز» یا نوگ روچ/ نوک روز در پهلـــوی بـــه معنی نخســـتین روز –روز هرمـــزد– از ماه فروردین اســـت. ایرانیـــان در قدیـــم برای هـــر روز از ماه نامی گذاشته بودند و نخستین روز بهار یا فروردین، هرمزد نام داشـــت. در این روز جشنی بزرگ برپا می‌کردند و به شادی و نیایش آفریدگار می‌پرداختند. از چند روز مانده به نوروز مراســـم و آیین‌های ویژه آغاز می‌شـــد که تا چند روز پس از آن نیز ادامه داشت. در نخســـتین روزهای دوره نوروزی، مراســـم به طور همگانی برگزار می‌شد که به آن «نوروز عامه» می‌گفتند و از روز ششم به بعد بزرگان و خواص آن را نزد خود ادامه می‌دادند که به آن «نوروز خاصه» گفته می‌شد، اما در هر حال شادی و نیایش ویژگی بارز جشن نوروز بود.

نیاکان ما بر این باور بودند که آفریدگار بزرگ، جهان را در شش «گاه» یا «گاهنبار» [مرحله] آفرید که در آخرین گاهنبار انســـان آفریده شـــد و از این رو روز تولد نخستین انسان را –که آن را روز نخست بهار می‌دانستند– شایسته شکرگزاری و شادمانی می‌پنداشتند و چون معتقد بودند که فَـرَوَهَرهای نیکان و پـــاکان یا همان قوای باطنی و ارواح مؤمنان در دوره نـــوروزی از جهان مینوی به گیتی بازمی‌گردند تا از خویشـــان و عزیزان دیدار کننـــد و تقاضای خیـــرات و صدقه دارند، سفره‌ها می‌گسترانیدند و خیرات می‌دادند و شادمانه دعا می‌خواندند تا پروردگار را شکر و فروهرها را شاد کنند؛ و به همین سبب ماه فروردین را ماه فرود فروهرها یا فروردیگان و یا عید فروشی‌ها یا اموات هم می‌گفتند.

بنیان جشن نوروز

ایران‌شناس معروف دانمارکی، کریستن سن و برخی دیگر از محققان ایرانی گفته‌اند که جشن نوروز ایرانی متأثر از برخی جشن‌های کهن ملل قدیم‌تر است و از جمله، آثاری از زگموگ، جشـــن بابلیان –که خود متأثر از سومریان نیز بوده– در نوروز ایرانی مشاهده شـــده اســـت. اما به‌خوبی پیداست نوروز ایرانی تجلی فرهنگ ایرانی است و دست‌کم قرن‌هاست که با آیین و رسم فرهنگ ایرانی برگزار می‌شود.

هفت‌سین

با فرا رسیدن سال نو، سفره مبارک هفت‌سین را می‌گسترانیم؛ ســـفره‌ای از ۷ گونه گیاه و دانه و خوردنی دلپذیر. آب و آیینه، شـــمع و چراغ، نقل و نبات و گل و ســـبزه در آن می‌نهیم؛ کتاب آســـمانی خود را می‌گشاییم و در لحظه حلول سال نو در برابر سفره‌ای از برکـــت الهی و به امیـــد رونق و بهبود و معیشتی بهتر دست به دعا برمی‌داریم.

برخی از محققان معتقدند که پیش از اسلام، در این سفره هفت «شـــین» می‌گذاشته‌اند، همچون شمع و شـــیرینی و شیر، شربت و شهد و شراب و شـــاهدانه؛ و یا هفت گیاه چیده‌شده ســـودمند به صورت هفت‌چین؛ و یا هفت ســـینی از خوردنی‌های مطلوب. اما قرن‌هاست که در ســـفره عید هر ایرانی هفت‌گونـــه خوردنـــی و ســـبزه که حرف نخست آن ســـین اســـت چیده می‌شود و آنچنان که پیداست سخن بر سر حرف سین یا چین یا شین نیست، بلکه محتوای سینی‌ها یا ظروفی که خوردنی در آن می‌نهند اهمیت دارد و محتوای ظرف‌ها نمادهایی هستند در سفره هفت‌سین.

در هر حال بیشـــتر توجه به عدد ۷ بوده که خوش‌یمن و مبـــارک و حتی مقدس تلقی شده است.

میرنوروز – عمونوروز

در قدیـــم کـــه ســـرگرمی‌ها و امکانـــات شـــادی‌بخش انـــدک و محدود بـــود، در دوره نـــوروزی، فردی که بـــه او میرنوروز می‌گفتنـــد جامه‌ای رنگین بـــر تن می‌کرد، ســـوار چهارپایی می‌شد، کیســـه و کوله‌ای برمی‌گرفـــت و در کوچـــه و بـــازار به راه می‌افتاد. با صدای رســـا سخنان خنده‌آور و شـــادی‌آفرین می‌گفت و موجب سرگرمی مردم می‌شد. در هر خانه‌ای دمی می‌ایستاد و چیـــزی دریافت می‌کـــرد و هر آنچه بود –نقل و آجیل و شـــیرینی و...– در کیســـه خـــود می‌ریخت. می‌گفـــت و می‌خندید و می‌خندانید و دل‌ها را شاد می‌کرد.

شـــاید پدیده عمونوروز که به‌ویژه در چند دهه پیش در ایران معمول بود شکلی دیگر از همان میرنوروز بوده باشد. عمونوروز نیز با کلاه و جامـــه‌ای رنگین و دایره‌ای زنگی اما با رویی سیاه شـــده از زغال یا رنگ در کوچه و خیابان به راه می‌افتاد و اشعار کوتاه خنده‌آور می‌خواند و ســـعی می‌کرد تا دل مردم را شـــاد کند و خود نیز چیزی بستاند و شاد شود. در حال حاضر این رسم تا حد زیادی منسوخ شده است و کمتر مورد توجه قرار دارد. اما نواختن ســـاز و دهل در آغاز نوروز در کوچه‌ها و محله‌های قدیمی هنوز هرچند کم متداول است.

سیزده به در

وقت آن است که مردم ره صحرا گیرند
خاصه اکنون که بهار آمد و فروردین است.
(حافظ)

در ســـیزدهمین روز فروردیـــن که پایان دوره نـــوروزی تلقی می‌شـــود، مردم در دشـــت و بیابان و در فضای ســـبز بهاری گرد می‌آیند و به شادی می‌پردازند. در این روز پایانی نیـــز چون روزهای دیگر عید، خوراکی ویژه همچون آش رشته و دیگر خوراک‌های سبزی‌دار می‌پزند. گندم‌هایی را که برای سفره هفت‌سین رویانیده‌اند با خـــود به صحرا می‌برند و بـــا انداختن آن در جـــوی و رود –و به هر حـــال بیرون از خانه– نحســـی ســـیزده را که یا به آن معتقدند و یا بنا به رسم کهن، آن را خوش یمن تلقی نمی‌کنند از خود و خانواده دور می‌سازند. بسیاری از مردم به نحسی عدد ۱۳ نه‌تنها اعتقادی ندارند بلکه در اساس، تأثیر عددی خاص را در سرنوشـــت خود مؤثر نمی‌دانند، امـــا این باور که در قدیم عدد ۱۳ را خوش‌یمـــن تلقی نمی‌کرده‌اند شـــاید به این دلیل باشد که در طالع نمای نجومی، قدما معتقد بودند که آســـمان ۱۲ برج دارد و هر تولدی که صورت می‌گیرد دارای ســـتاره‌ای در یکی از ۱۲ برج است و بنا بر این که کدام ســـتاره در کدام برج قرار گرفته، طالع و خوی فرد متولد شـــده شـــکل می‌گیرد و خـــارج از ۱۲ برج –که عدد ۱۳ اســـت– نابجا و نحس به شـــمار می‌آمده اســـت. در هر حـــال اکنون دیگر نحسی عدد ۱۳ مورد پذیرش همگان قرار ندارد و بیشتر جنبه خرافی دارد.

طرح روز

چهارشنبه خطرناک

طرح: فارس

یادداشت

۹۳، سال انتظار و وزارتی که تنها ماند

۱– سال ۹۳ ترمز آن ماشینی که بسیاری از نخبگان معتقد بودند با سرعت رو به دره می‌رود کشیده شد، حتی خط ترمزش پیداست؛ اما رد سرعت آن ماشین، همچنان بر روح و جان بسیاری مردم و به طبع، جامعه هنری به جاســـت؛ آن کاغذ پاره‌ها که بعدها روشن شد چه لبه برنده و تیزی دارند هر جایی که توانستند را خط انداختند و خط خطی کردند: گرانی غیرقابل باور کاغذ، نبود پول برای تئاتر و ســـینما، حتی بسیاری از مجموعه‌داران خصوصی تجسمی عطای خرید اثر هنری را به لقایش بخشـــیدند و... حالا آن ماشین ایستاده است و سلانه سلانه دنده عقب گرفته و دوباره به جاده اصلی بازمی‌گردد، رد این یکی هم البته افتان و خیزان پیداست.

به گزارش هنرآنلاین، ۲– وزارت فرهنگ در ســـال ۹۳ تنها بود؛ این اواخر تنهاتر هم شـــد؛ نشانه آشکارش این روزها در عرصه موسیقی هویداســـت که حتی تظلم‌خواهی وزیر فرهنگ به دســـتگاه قضا هم رســـیده اســـت؛ بعد از اینکه انبوه اعتراض‌های وزیر تأثیری در لغو دومینوگونه کنســـرت‌ها نگذاشـــت، حالا او از دادگستری طلب داد می‌کند؛ البته بعید است هنرمندی به مؤثر بودن این تظلم‌خواهی چشم امیدی داشـــته باشد، زیرا وقتی نگاه این اســـت که "موسیقی مطربی اســـت" یعنی خانه از پای‌بست ویران است و حالا حالاها کار داریم؛ جالب اســـت که دولت هم در این وادی چندان پشـــتیبانی از وزارت تنها مانده‌اش نکرده اســـت، شـــاید تمرکز حداکثری دولت بر مبحث مذاکرات هســـته‌ای و نیز چالش‌های اقتصـــادی دلیل‌های کم و بیش قانع‌کننده‌ای باشـــد، ویژه آنکه تک‌مضراب‌های رئیس جمهور درباره ممیزی‌ها و نیز انتقاد از محدودیت‌هـــا در عرصه کتاب این انتظار را پدید آورده که با رسیدن بهار و شاید فراغت دولت از مبحث هسته‌ای، نوروز هنری ایران هم با حمایت تمام قد دولت از راه برسد.

اما راستش پرسش بزرگ ۹۳، انفعال و سکوت بخش اعظم جامعه هنری در برابر کج‌فهمی‌ها و زیاده‌خواهی‌هایی اســـت که اقلیتی در عرصه هنر مطالبه می‌کنند؛ البته عصر یکشنبه هفته گذشته برخی چهره‌های شاخص موسیقی در خانه موسیقی بعد از مدت‌ها سکوت، نت اعتراض سردادند تا روشن شود جامعه هنری خواهان هنر برای همه ایرانیان است؛ اما از این رخداد نوبرانه بگذریم، نکته نگران‌کننده این است که بسیاری از هنرمندان به جای اینکه در کنار وزارت فرهنگ ایستادگی کنند، لبه تیز انتقاد را به سوی این وزارت گرفته و خواهان برخورد عملی دولت با اخلالگران و تحدید خواهان هستند، کم نیستند هنرمندانی که یادآوری می‌کنند برای همین رأی داده‌اند؛ به گمانم انتظار جامعه هنری بدیهی و صحیح اســـت امـــا صرف نگاه کردن و جمله معروف "لنگش کن" کســـی را به جایی نمی‌رســـاند، وزارت فرهنگ اعتدالی فعلی که هیچ، هیچ دولت دیگری هم نمی‌تواند به تنهایی و بدون حضور فعالانه جامعه هنری، آب رفته را بـــه جوی بازآورد؛ اتفاقاً هنرمندان به جهت مرجعیت اجتماعی که دارند می‌توانند راهگشای بسیاری از گره‌هایی باشند که در سال ۹۳ کور به پای هفت‌سین می‌رود؛ هر چند که امیدها و آرزوها نیز به سال ۹۴ اسباب‌کشی خواهند کرد.

معرفی کتاب

با تردید و تغییر زیبا زندگی کنید

کتاب «با تردید و تغییر زیبا زندگی کنید» نوشته پِما چُدرُن با ترجمه مهین خالصی توسط انتشارات ققنوس منتشر و راهی بازار نشر شد.

به گـــزارش مهـــر، این کتـــاب ترجمه نســـخه اصـــلی «Living Beautifully with Uncertainly and Change» اســـت که در سال ۲۰۱۳ توسط انتشارات شامبهالا منتشر شده است.

نویسنده در کتاب «با تردید و تغییر زیبا زندگی کنید» به مخاطبش می‌آموزد که آن نوع چسبیدن از روی ترس به عادت‌ها و الگوهای معمول ما را از تجربه بسیار رضایت بخش‌تر تمام و کمال زنده بودن باز می‌دارد.

آموزه‌هایی که او در این کتاب ارائه کرده اســـت، معروف به ۳ تعهد، موجب می‌شـــود مخاطب بیاموزد که چگونه، مستقیم وارد رودخانه شـــود. وقتی این کار را انجام داد، به تدریج می‌بیند با توجه و حمایت به طور طبیعی و مؤثر، به دیگران نزدیک‌تر می‌شود.

فصل‌های کتاب بـــا عناوین «تعهد» نامگذاری شـــده‌اند و به ترتیب عبارت اند از: نمای کلی، تعهد اول، تعهد دوم، تعهد ســـوم و سخنان نهایی. ابهام بنیادی انســـان بودن، زندگی بدون طرح داستان، ریختن شـــالوده، حضور کامل داشته باشـــید...، ماندن در وســـط، خارج از منطقه آســـایش‌مان، فرو بردن درد، بیرون دادن آسایش، عامل شتابنده (کاتالیزور) همدلی، جایی برای پنهان شدن نیست، بیداری در قبرستان، ما مورد نیازیم عناوین زیرمجموعه فصول این کتاب هستند.

قسمتی از این کتاب را می‌خوانیم:

با تعهد جنگجو ما رفته رفته به وســـیله‌ای برای مرتبط کردن دیگران با ذهن نامحدودشـــان و با نیکی ذاتی‌شان تبدیل می‌شویم، به طوری که آنها هم بتوانند به تدریج بی‌دلیل انسان بودن را به عنوان منبع الهام و شـــادی بپذیرند. آرزوی ما برای تمامی انسان‌ها، از جمله خودمان، این اســـت که بی‌باکانه با عدم قطعیت و تغییر زندگی کنیم. مهربانی و شـــفقت لازم برای این عمل بی‌حد و حصر است، لیکن ما با هر آنچه در حال حاضر داریم شروع می‌کنیم و از آن بهره‌برداری می‌کنیم.

تعهد جنگجو مستلزم درک این موضوع است که هیچ چیز ثابتی درباره انسان‌ها وجود ندارد. ما معمولاً سخت در تلاشیم تا عقاید ثابتمان در خصوص افراد را نگه داریم، خواهر خودخواه و زورگوی من؛ همکار بشاش و خوشبین من؛ پدر سختگیر و خسیس من. و درباره من چه؟ من بیش از حد چاقم، بازنده‌ای که هیچ وقت نمی‌تواند درستش کند...

این کتاب با ۱۶۰ صفحه، شمارگان هزار و ۶۵۰ نسخه و قیمت ۸ هزار تومان منتشر شده است.

پیام تاریخ، تمدن و فرهنگ مادستان
The Message Of Madestan's History & Civilization & Culture
روزنامه همدان پیام
۷
یکشنبه ● ۲۴ اسفندماه ۱۳۹۳ ● شماره ۲۳۱۳
گردشگری و میراث
gardesh@hamedanpayam.com

رئیس کمیته سیاستگذاری نمایشگاه‌های گردشگری منصوب شد

با صدور حکمی از سوی مسعود سلطانی‌فر، رئیس سازمان میراث‌فرهنگی،صنایع‌دستی‌وگردشگری،مرتضی‌رحمانی‌موحد به‌عنوان رئیس کمیته سیاستگذاری و برنامه‌ریزی نمایشگاه‌های گردشگری و صنایع وابسته منصوب شد. به گزارش میراث آریا، این حکم در پی رویکرد نوین سازمان میراث فرهنگی، صنایع‌دستی و گردشگری به منظور برنامه‌ریزی و ساماندهی برای معرفی و شناساندن ظرفیت‌های گردشگری کشور و حضور فعالانه در نمایشگاه‌های گردشگری داخلی و خارجی و به استناد شیوه‌نامه ابلاغی برگزاری نمایشگاه‌های گردشگری خارجی، داخلی و صنایع وابسته صادر شده است.

گردشگری خلاق به اهواز رسید!

کمیسیون ملی یونسکو به همراه وزارت فرهنگ و ارشاد اسلامی، درحالی اهواز را به عنوان «پایتخت کتاب ایران» معرفی کردند که گفته می‌شود اگر تمامی برنامه‌های نوآورانه، مشارکت‌جویانه، مؤثر و منسجم که در انتخاب اهواز به عنوان پایتخت کتاب مؤثر بوده است اجرایی و منجر به مشارکت دولت و مردم شود، در گام بعدی اهواز نامزد پایتخت جهانی کتاب می‌شود. به گزارش میراث‌فرهنگی، آرش نورآقایی، رئیس کانون انجمن‌های صنفی راهنمایان گردشگری ایران در این خصوص از الگوی «شبکه شهرهای خلاق» یونسکو نام برده و می‌گوید: می‌توان در ادامه این پروژه ایده «اهواز شهر خلاق ادبیات ایران» را نیز پیشنهاد داد. ایجاد «شبکه شهرهای خلاق» یکی از پروژه‌های یونسکو است که شهرهای بسیاری در سراسر جهان و در ۷ رشته صنعتی خلاق عضو آن هستند.

بازگشایی کامل موزه تخت‌جمشید در نوروز

موزه تخت‌جمشید برای نوروز امسال به طور کامل بازگشایی می‌شود.
به گزارش روابط عمومی میراث فرهنگی استان فارس، مدیرکل میراث فرهنگی، صنایع‌دستی و گردشگری فارس با اعلام این خبر گفت: در سال‌های اخیر موزه تعطیل بود اما سال گذشته فاز نخست موزه راه‌اندازی شد و امسال هم با تلاش انجام شده نسبت به ساماندهی اشیای موزه و ویترین‌های موزه‌ای و همچنین فضای موزه، شاهد گشایش دوباره تمام موزه هخامنشی خواهیم بود.

زور کارتن به دست‌ها به سایت خانه مسافر می‌چربد

■ از ۶۰ واحد مسکن در همدان فقط اطلاعات ۳ واحد در سایت خانه مسافر است

هنوز زور تابلو به دست‌ها در ورودی شهر به اطلاعات ناقص سایت خانه مسافر می‌چربد. برای اثبات این ادعا راهی دور نروید، کافی است وقت و بی‌وقت سراغی از ورودی شهر بگیرید و در مقایسه سری هم به سایت اطلاع‌رسانی اینترنتی خانه مسافر بزنید، آنگاه بی‌تردید شما هم با ما هم‌عقیده خواهید شد.

ترجیح بسیاری از مردم هنگام سفر، اقامت در خانه‌های استیجاری است؛ خانه‌هایی که در ورودی شهرها یا پایانه‌های حمل‌ونقل، تابلو به‌دست‌ها تبلیغشان را می‌کنند و معمولاً قیمت آنها هم کمتر از هتل‌هاست و محدودیت هتل‌ها را هم در پذیرش ندارند. در زمینه فعالیت کارتن به دست‌ها در مبادی شهر، همدان گویا جلوتر از دیگر استان‌ها هم پیش رفته است.

شاید اصلی‌ترین دلایل گرایش مردم به استفاده از خانه‌های استیجاری، همین ۲ عامل قیمت و نبود محدودیت در پذیرش مسافر باشد اما همین مسائل مدتی است صدای اعتراض هتلداران و مالکان اقامتگاه‌های قانونی و مجوزدار را درآورده است؛ زیرا به گفته آنها طرح اولیه این خانه‌ها آن بود که در غیر فصل سفر، خدمات ارائه دهند، اما ظاهراً چند سالی است که فعالیت آنها دائمی شده است و با ارائه خدمات زیر قیمت، بازار هتل‌ها را آشفته کرده‌اند.

سازمان میراث فرهنگی، صنایع دستی و گردشگری تاکنون ۲۰ هزار اقامتگاه مسافری غیرمجاز را در کشور شناسایی کرده است اما پیش‌بینی‌ها می‌گوید که تعداد این خانه‌ها به دلیل نوع فعالیت دور از چشم، بیشتر از رقمی است که سازمان گردشگری اعلام کرده است.

این سازمان پس از چندبار آزمون و خطا کردن، سرانجام امسال برای ساماندهی و کنترل وضعیت این خانه‌ها که قارچ‌گونه در حال رشد هستند و حتی به پایتخت هم نفوذ کرده‌اند، سایت خانه مسافر را با معرفی واحدهای اقامتی به منظور نظام‌مند کردن و توزیع سفر در این خانه‌ها راه‌اندازی کرد.

این سایت امکان این را می‌دهد که مسافران پیش از سفر، خانه‌هایی را براساس اطلاعاتی که از قیمت، تجهیزات و موقعیت جغرافیایی آنها درج شده است، انتخاب و رزرو کنند. امتیاز دیگر این سایت، تصاویری است که براساس آن به راحتی می‌توان متوجه شد مسافر قرار است در چه خانه‌ای اقامت کند.

اما مسأله اصلی در سایت خانه مسافر، این است که تصویر برخی از خانه‌ها چندان دلچسب نیست که این موضوع به دلیل تعریف نشدن شاخص‌های کیفی و استاندارد برای مالکان خانه‌ها و همچنین نبود نظارت جدی و مداوم بر آنهاست.

از ۶۰ واحد فقط ۳ واحد در سایت خانه مسافر است

در حالی که معاون گردشگری استان همدان از ساماندهی ۶۰ واحد خانه مسافر در همدان به تسنیم خبر داده است، اما در سایت خانه مسافر کشور فقط ۳ مورد از آنها در همدان به ثبت رسیده است و در برخورد با اماکن استیجاری غیرمجاز خلأ قانونی داریم.

رزیتا ناصرالمعمار در این مورد گفت: از نوروز ۹۳ تاکنون اداره کل میراث فرهنگی خود ساماندهی اماکن استیجاری غیرمجاز را در اختیار گرفته است و در زمینه انجام بازدیدها و استعلام‌ها اقدام کرده است.

وی با بیان اینکه تاکنون پروانه بهره‌برداری برای ۶۰ خانه مسافر در استان همدان صادر شده است، تصریح کرد: براساس تصمیمات انجام شده پروانه بهره‌برداری این واحدها برای ۶ ماه صادر شده است و از ۲۶ اسفندماه تا پایان شهریورماه فعالیت می‌کنند.

ناصرالمعمار درباره نرخ این خانه مسافرها در استان همدان هم افزود: اماکن استیجاری ساماندهی شده براساس امکانات و فضای منازل از جمله تعداد اتاق‌ها، تجهیزات و پارکینگ‌ها نرخ‌گذاری شده‌اند و مالکان آنها موظف هستند براساس نرخ مصوب فعالیت کنند.

معاون گردشگری استان همدان با اعلام اینکه در برخورد با مالکان اماکن استیجاری غیرمجاز با خلأ قانونی مواجه هستیم، بیان کرد: باید نحوه برخورد با مالکان اماکن استیجاری غیرمجاز در همدان مشخص شود در غیر این صورت نمی‌توان به نتایج مطلوب در این زمینه رسید.

افراد زیادی نیستند که از وجود سایت خانه مسافر یا خانه‌های مجوزدار اطلاع دارند و بیشتر مردم هنوز هنگام ورود به شهری که قوم و خویشی ندارند، با اعتماد به تابلوبه‌دست‌ها، مشکل اسکانشان را حل می‌کنند

ناصرالمعمار در پاسخ به این سؤال که هتلداران استان همدان نسبت به فعالیت این خانه مسافرها در همدان اعتراض داشته و معتقدند که به صنعت هتلداری در همدان آسیب وارد می‌کند، گفت: سعی ما بر این است که به هتل‌های استان آسیب وارد نشود اما باید به این مسأله هم توجه داشت که تعداد مسافران ورودی به استان همدان به مراتب بیشتر از مراکز اقامتی موجود همدان است.

وی افزود: نمی‌توان به فضاهای موجود بسنده کرد، باید فضاهای اقامتی با سلایق و قیمت‌های مختلف برای اقامت مسافران آماده شود تا تمامی مسافران ورودی به استان دارای محل اقامت باشند.

ویلاهای مجوزدار

در این سایت در کنار تصاویر وسوسه‌انگیز برخی خانه‌ها، تصویر تعجب‌آور و سؤال‌برانگیز برخی دیگر از خانه‌ها دیده می‌شود که انگار در انتخاب این تصاویر چندان به سلیقه مسافر و عامل جذب گردشگر توجهی نشده است. ضمن اینکه اشتباهاتی هم در اطلاعات برخی خانه‌ها و قیمت‌های آنها دیده می‌شود.

علاوه بر این، سازمان میراث فرهنگی، صنایع دستی و گردشگری با اینکه برای ۶ هزار واحد اقامتی از میان ۲۰ هزار واحد شناسایی شده در ۱۹ استان کشور مجوز صادر کرده است اما هنوز همه اطلاعات آنها را در سایت خانه مسافر ثبت نکرده و از زمان فعال شدن رسمی این سایت تاکنون هیچ تغییری در محتوا و حجم اطلاعات حاصل نشده است. ضمن اینکه به نظر می‌رسد در آستانه نوروز هیچ تمایلی برای اصلاح معایب و بهبود این سایت وجود ندارد.

با یک نگاه اجمالی به نظر می‌رسد در سایت خانه مسافر که براساس گفته‌های کارشناسان بخش ساماندهی منازل استیجاری در سازمان میراث فرهنگی و گردشگری، اصلی‌ترین مزیت اقامت در آنها صرف‌نظر از داشتن هزینه‌ای ارزان، بیمه و تأمین امنیت مسافر است. اطلاعاتی از ۱۷ واحد اقامتی در مازندران، ۱۰ واحد در اردبیل، ۲۵ واحد در گلستان، ۱۹۶ واحد در گیلان، ۶ واحد در کردستان، ۳ واحد در همدان، ۹ واحد در قم، ۳۴ واحد در ایلام، ۴۵ واحد اقامتی در اصفهان، ۲۷۲ واحد در خراسان رضوی و ۱۴ واحد استیجاری در چهارمحال و بختیاری ثبت شده است.

قیمت این خانه‌ها در مازندران از ۱۵۰ تا ۷۰۰ هزار تومان، در اردبیل از ۴۵ تا حدود ۱۰۰ هزار تومان، در گلستان از ۲۳ تا ۱۰۰ هزار تومان و در گیلان تا ۲۷۰ هزار تومان، در کردستان از ۴۰ تا ۱۰۰ هزار تومان، در همدان از ۹۵ تا ۱۸۰ هزار تومان، در قم از ۲۴ تا ۵۰ هزار تومان، در اصفهان از ۴۰ تا ۱۵۰ هزار تومان، در خراسان رضوی از ۲۰ تا ۱۶۰ هزار تومان و در چهارمحال و بختیاری از ۶۰ تا ۶۵ هزار تومان متغیر است.

با اینکه مسئولان سازمان میراث فرهنگی و گردشگری همواره یکی از دغدغه‌هایشان را اقامت مسافران دانسته‌اند و با تکمیل و بهبود وضعیت خانه‌های استیجاری می‌توانند گامی برای رفع این دغدغه بردارند اما ظواهر نشان می‌دهد که در آستانه فرارسیدن نوروز و مهیا شدن مردم برای سفرهای خانوادگی، این دغدغه چندان هم جدی جلوه نمی‌کند.

تقریباً یک هفته مانده به آغاز تعطیلات نوروز نه اطلاع‌رسانی درباره چگونگی اسکان در خانه‌های امن و مجاز که قیمت‌های مشخصی دارند، انجام می‌شود و نه تبلیغی در این‌باره از سوی سازمان می‌شود. هرچند این خانه‌ها اوضاع کیفی در خور توجهی ندارند اما اگر مشکلی پیش بیاید مسافر مطمئن است که مسأله‌اش به طور قانونی قابل پیگرد خواهد بود.

به هر حال افراد زیادی نیستند که از وجود سایت خانه مسافر یا خانه‌های مجوزدار اطلاع دارند و بیشتر مردم هنوز هنگام ورود به شهری که قوم و خویشی ندارند، با اعتماد به تابلو به‌دست‌ها، مشکل اسکانشان را حل می‌کنند.

شناسه

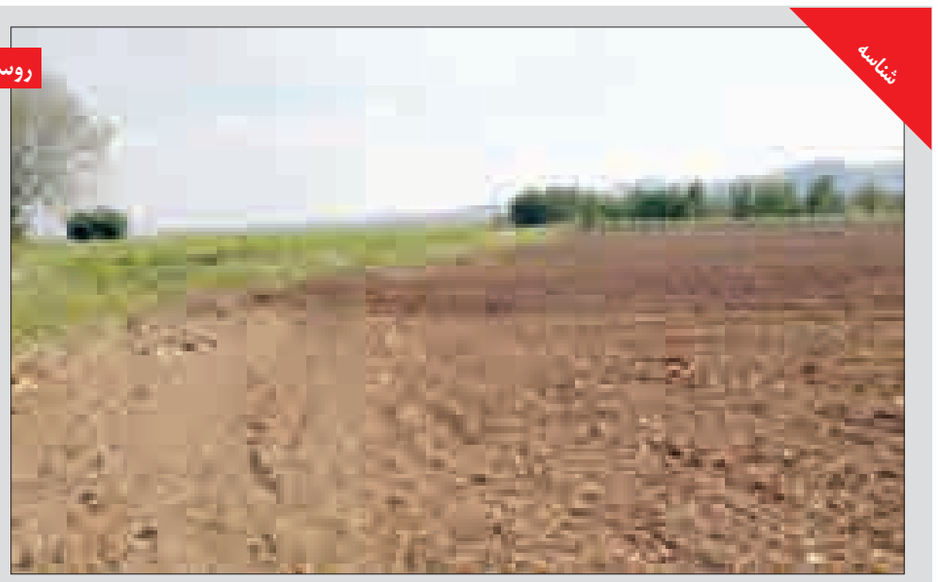

روستای خوروندە

خوروندە، روستایی از توابع بخش سردرود شهرستان رزن در استان همدان است. مردمان آن در اصل کوچنده‌هایی از اقوام کرد بودند ولی به دلیل تبعیت از محیط اطراف مجبور شدند زبان خود را به ترکی تغییر دهند به همین دلیل نیز در زبان آنها می‌توان کلمات کردی هم یافت ولی زبان گفتاری آنها ترک است. این روستا داروهای گیاهی بی‌نظیری دارد. از مکان‌های دیدنی روستا می‌توان دربند، کوه بغراطی، بادام‌زار، نظرگاه و مزرعه‌های بزرگ را نام برد.

خبر

سهم اشتغال زنان در گردشگری

صنعت گردشگری یکی از بخش‌های اقتصادی است که سهم زیادی در استخدام و به کارگیری زنان دارد.

گردشگری برای زنان فرصت‌های شغلی متنوعی ایجاد می‌کند و از این طریق بر زندگی آنها در مقصدهای گردشگری تأثیر می‌گذارد. یکی از مشخصه‌های گردشگری، ظرفیت زیاد موجود در آن برای ایجاد شرکت‌های کوچک و متوسط است. این خصیصه فرصت‌های بسیاری را برای کارآفرینی در این صنعت فراهم می‌کند که می‌تواند به کاهش فقر و بیکاری زنان و جوامع محلی به‌ویژه در کشورهای جهان سوم بینجامد.

براساس آمار موجود در سال‌های اخیر، مشارکت زنان در کسب‌وکارهای گردشگری روندی افزایشی داشته است. اما آنچه در این آمارها قابل تأمل است نسبت ساعت کار هفتگی زنان در مقایسه با مردان است. طبق آمارهای موجود (از ۳۹ کشور دنیا) این نسبت ۸۹ درصد است؛ یعنی به ازای ۱۰۰ ساعت کار مردان در هفته، زنان ۸۹ ساعت کار می‌کنند و نسبت دستمزد دریافت شده به ازای این ساعت‌های کاری ۷۹ درصد است. در یک نگاه می‌توان نتیجه گرفت که زنان در مقایسه با مردان در این بخش کمتر کار می‌کنند و دستمزد کمتری هم دارند. اما برای اینکه تحلیل درست‌تری از این آمار داشته باشیم نیازمند اطلاعات بیشتری هستیم. برای مثال آیا زنان به دلیل کار در مشاغل مشابه با مردان دستمزد کمتری دریافت می‌کنند؟ آیا تمایل بیشتری به استخدام زنان در مشاغل پاره‌وقت وجود دارد؟

هتل‌ها یکی از بخش‌هایی بوده‌اند که از همان ابتدا فرصت‌های شغلی متنوعی برای استخدام زنان پیش پای آنها قرار داده‌اند. اما در عین حال همواره متهم بوده‌اند که زنان را در مشاغلی کلیشه‌ای که در ادامه همان نقش‌ها و وظایف سنتی آنهاست به کار گرفته‌اند و از این‌رو فرصت چندانی برای رشد اجتماعی و اقتصادی بیشتر آنان به وجود نیاورده‌اند. برای مثال زنانی که به سطوح بالای مدیریتی در هتل‌ها دست می‌یابند در مقایسه با آنهایی که وظایف خانه‌داری را بر عهده دارند بسیار کمتر هستند. به طور کلی تفاوت‌های جنسیتی منجر به ایجاد ساختار متمایز افقی و عمودی در محیط کار در این صنعت شده است. در حالت افقی تمایزها مربوط به نوع و ماهیت کار است. برای مثال زنان اغلب به عنوان مهماندار هواپیما، فروشنده در آژانس‌های مسافرتی، گارسون و... مشغول به کار هستند؛ در حالی که مردان اغلب باغبانی، رانندگی یا خلبانی را انتخاب می‌کنند. اما تمایزهای عمودی مربوط به سطح سازمانی مشاغل است که متأسفانه در این بخش به دلایل گوناگونی که تنها مختص به صنعت گردشگری نیست سهم زنان در مشاغل بالای هرم سازمانی بسیار کمتر از مردان است. از طرف دیگر، به‌ویژه در کشورهای در حال توسعه تمایل به استخدام زنان در مشاغل پاره‌وقت بسیار بیشتر است. زنان به دلیل کار در چنین مشاغلی دستمزد کمتری دریافت می‌کنند، امنیت شغلی کمتری دارند، فرصت آموزش و یادگیری را از دست می‌دهند و امکان پیشرفت شغلی برای آنها بسیار کمتر است.

با همه این تفاسیر، صنعت گردشگری به دلیل اندازه و سرعت رشد بسیار زیاد در کنار ماهیت پویا، می‌تواند گزینه خوبی برای ایجاد تغییر و کاهش تبعیض‌های جنسیتی باشد. گردشگری با تأکید بسیاری که بر توسعه پایدار دارد می‌تواند پرچمدار اصلاح تفکری باشد که مشارکت زنان را نه به دلیل توانمندی‌های فردی آنها؛ بلکه به دلیل امکان بیشتر برای استثمار آنها می‌خواهد. حال اینکه زنان تنها به این دلیل که نیمی از جامعه را تشکیل می‌دهند حق آن را دارند تا بی‌واسطه از منافع سرشار اجتماعی، اقتصادی، سیاسی و محیط‌زیستی گردشگری بهره‌مند شوند.

پارینه

کشف گنج منتسب به دوران اسکندر مقدونی

گروهی از غارنوردان مجموعه نادری از زیورآلات و سکه‌های متعلق به دوران پادشاهی اسکندر مقدونی را در غاری واقع در شمال سرزمین اشغالی پیدا کردند.

سکه‌های نقره و زیورآلاتی به قدمت ۲ هزار و ۳۰۰ سال در ورودی یک غار در شمال سرزمین‌های اشغالی اسرائیل توسط گروهی غارنورد کشف شد.

پشت یکی از این سکه‌ها، تصویری از چهره اسکندر نقش بسته و روی دیگر آن دست زئوس حک شده است. باستان‌شناسان معتقدند: این سکه‌ها متعلق به قرن چهارم پیش از میلاد و در ابتدای حکومت اسکندر ضرب شده‌اند.

۳ حلقه، ۴ دستبند، ۵ گوشواره تزئین شده که احتمالاً از جنس نقره هستند، یک چراغ روغن‌سوز گلی و یک سنگ وزنه از دیگر اشیائی هستند که در این غار کشف شده‌اند.

به گزارش دیسکاوری، باستان‌شناسان پس از بررسی‌های بیشتر و پیدا شدن ظروف گلین پی بردند که نشانه‌های سکونت انسان در این منطقه به ۶ هزار سال پیش می‌رسد. ماه گذشته هم غواصان حدود ۲ هزار سکه طلا را در نزدیکی همین محدوده پیدا کردند که بزرگترین گنج سواحل مدیترانه نام گرفت. این سکه‌ها متعلق به امپراتوری رم هستند و بیش از هزار سال قدمت دارند.

چمدان

قدم در ریگ‌زارهای اشکذر را تجربه کنید

سرپرست نمایندگی میراث فرهنگی، صنایع دستی و گردشگری اشکذر گفت: اکوتورسیم زیبای کویر و ریگ‌زارهای منطقه رستاق، مناطق ییلاقی بخش خضرآباد و برخی روستاهای دارای بافت تاریخی دست نخورده از جاذبه‌های بکر این شهرستان در استان یزد است.

سید محمدجعفر میرجلیلی در گفت‌وگو با ایسنا، افزود: هر یک از جاذبه‌های این شهرستان ویژگی‌های خاص خود را دارند؛ بنابراین بازدید از همه جاذبه‌های شهرستان را به مسافران نوروزی پیشنهاد می‌کنیم.

وی خاطرنشان کرد: اماکنی مانند مجموعه باغ وزیر حجت‌آباد، مجموعه سلطان بندرآباد، آسیاب آبی اشکذر، بافت تاریخی روستای شمسی، مناطق ییلاقی بخش خضرآباد، مسجد ریگ رضوانشهر، موزه مردم‌شناسی اشکذر و موزه مردم‌شناسی رضوانشهر، مسجد حاجی رجبعلی اشکذر، حسینیه سفید اشکذر، آب‌انبار هفت بادگیری عصرآباد، امامزاده شهید میرحسن حاجی آباد و تپه ماهورها و ریگزارهای کویری این شهرستان در سال‌های گذشته بیشترین بازدید گردشگران را به خود اختصاص داده‌اند.

میرجلیلی با اشاره به جاذبه‌های بکر و ناشناخته شهرستان گفت: مناطق ییلاقی و روستایی دیدنی بخش خضرآباد مانند زربند، درحص، قوام‌آباد، کافی‌آباد، میل سفید، خمسیان، شرب‌العین، مرزانک، اورزانک و چرخاب از جمله مناطق بکر شهرستان است که چشم‌نواز گردشگران در فصل بهار خواهد بود.

وی همچنین بازدید از روستاهای دارای بافت تاریخی زیبا و دست‌نخورده و دارای آثار تاریخی ارزشمندی مانند علی‌آباد، حاجی‌آباد و روستای عزآباد را به گردشگران نوروزی توصیه کرد و افزود: علاقه‌مندان به کویر می‌توانند در تپه‌ها و ریگ‌زارهای منطقه رستاق و اکوتوریسم زیبای کویر شهرستان که به دلیل شرایط خاص آنها هنوز بکر مانده است، خاطرات خوشی را برای ایام نوروز خود ثبت کنند.

این مسئول در رابطه با امکانات زیرساختی گردشگری در این شهرستان اظهار کرد: خوشبختانه امکانات در مناطق پربازدید این شهرستان وضعیت مناسبی دارد. همچنین ستاد استقبال، برنامه‌های متنوع فرهنگی را در مجموعه پارک اشکی، روستای شمسی، فیروزآباد، مسجد ریگ، سرای محبت و سلطان بندرآباد اجرا خواهد کرد.

خبر

چابهار، بازگشتی رؤیایی به گردشگری دریایی

دریا و کشتی همیشه با معنی سفر و گردش عجین بوده است و در میان سفرنامه‌ها جا خوش کرده بود. اما در ایران در دوران مدرن و در تعریف نوینی که از گردشگری شکل گرفته است سهم بسیار ناچیزی را به خود اختصاص داده است؛ در حالی که امکانات آن به شکل بالقوه در شمال و جنوب ایران وجود دارد.

در روزهای اخیر در آستانه سال نو، گویی با احساس این خلأ، خبرهایی از تلاش بخش خصوصی برای فعال کردن گردشگری دریایی در خزر و خلیج‌فارس به گوش می‌رسد. به آب انداختن شناور عظیم گردشگری در دریای خزر و شناورهای کف‌شیشه‌ای در چابهار، در کنار گردشگری دریایی در کیش که پیش از این‌هم کج‌دار جریان داشت، آغاز خوبی به نظر می‌آید.

منطقه آزاد چابهار در این بین می‌تواند مقصد بی‌نظیری برای عید نوروز برای کسانی باشد که می‌خواهند در سال نو سفر متفاوتی را تجربه کنند. مجاورت این منطقه با دریای عمان، موجب راه‌اندازی تفریحات و ورزش‌های دریایی را در آن فراهم کرده است و مسئولان منطقه آزاد هم با خرید چند فروند قایق، تشکیلات نسبتاً منظم و مفرحی را برای جذب گردشگران ایجاد کرده‌اند. اسکله و پلاژ ساحلی «تیس» در تفریحات دریایی محوریت داشته است و پلاژ ساحلی خلیج در فلکه شیلات چابهار هم در این زمینه فعالیت دارد.

تأسیس و فعالیت باشگاه قایقرانی با همکاری اداره تربیت بدنی و واحد ورزش منطقه آزاد، علاقه‌مندان مربوط به این ورزش مفرح را جذب کرده است. البته باید دقت داشته باشید که ورزش قایقرانی در تفرجگاه و پلاژ خلیج در محدوده شهر چابهار و منطقه آزاد انجام می‌شود.

رفتن به چابهار هم فال است و هم تماشا؛ زیرا شما می‌توانید در کنار لذت بردن از امکانات ساحلی، در یک طبیعت‌گردی بی‌نظیر گل‌افشان‌ها تا کوه مریخی و تمساح‌های این سرزمین را هم ببینید.

پیام تاریخ، تمدن و فرهنگ مادستان
The Message Of Madestan's History & Civilization & Culture
روزنامه همدان پیام
۸
یکشنبه ● ۲۴ اسفندماه ۱۳۹۳ ● شماره ۲۳۱۳
حادثه
hadese@hamedanpayam.com

وام‌گیرنده «۶۵۰۰ میلیارد تومانی» بازداشت شد

یک منبع آگاه از بازداشت وام‌گیرنده ٦ هزار و ۵۰۰ میلیارد تومانی با دستور مرجع قضایی خبر داد.

به گزارش تسنیم،نخستین‌بار رئیس قوه قضاییه ۲۸ بهمن‌ماه سال جاری در جلسه شورای اداری لرستان به افشای این پرونده پرداخت و گفت: هم‌اکنون چند پرونده فساد مالی داریم که باید آنها را بررسی کنیم. در یکی از آنها شخصی ٦ هزار و ۵۰۰ میلیارد تومان از بانک‌ها وام گرفته است. بانک‌ها نباید اینگونه بی‌حساب و کتاب وام دهند و باید با اخذ وثیقه‌های درست اقدام به وام‌دهی کنند و اگر گیرنده وام بدحسابی کرد دیگر به وی وام ندهند.

وی افزود: این شخص بخشی از این پول را به صورت ارز از کشور خارج کرده است. بانک‌ها باید با اخذ وثیقه‌های درست وام بدهند اما می‌بینیم که این وام‌های کلان را به راحتی به بعضی افراد می‌دهند اما کسی که ۵۰ میلیون تومان برای راه‌اندازی یک کارگاه کوچک وام می‌خواهد را به سختی به وی می‌دهند.

سخنگوی قوه قضاییه هم در نشست خبری خود در ۱۱ اسفندماه با اشاره به این پرونده گفت: این وام بدون وثیقه نبوده است؛ بلکه وثیقه کافی نداشته است نه اینکه اصلاً وثیقه نداشته باشد. این فرد هم هفته‌های اخیر در دادگستری پرونده‌اش تکمیل شد و جزو اسامی که بانک مرکزی اعلام کرده بود، قرار داشت.

غلامحسین محسنی‌اژه‌ای ادامه داد: مبلغی که بانک مرکزی در خصوص این فرد اعلام کرد کمتر از آن چیزی بود که ما (دستگاه قضایی) در بررسی‌ها به آن رسیدیم، در واقع مبلغ بیشتر بود و پرونده در حال رسیدگی است.

وی بیان کرد: کل مبلغ، تمام تسهیلات نبوده است؛ بلکه دیرکرد به آن اضافه شده و مبلغ افزایش یافته است. مسئولان ذی‌ربط خارج از قوه قضاییه هم مطرح کردند که این موضوع مربوط به ۱۰ سال پیش بوده است که همین جا باید بگویم چرا باید دیرکرد انجام شود که مبلغ افزایش یابد، اگر ٤ سال پیش جلوی آن را می‌گرفتیم کار به اینجا نمی‌رسید.

حادثه در استان

کشف ٤/۵ کیلو تریاک در تویسرکان

تویسرکان – خبرنگار همدان‌پیام: ٤ هزار و ۵۰۰ گرم موادمخدر از نوع تریاک در شهرستان تویسرکان کشف شد.

فرمانده انتظامی شهرستان تویسرکان در تشریح این خبر گفت: مأموران اداره مبارزه با موادمخدر این شهرستان مقدار ٤ هزار و ۵۰۰ گرم موادمخدر از نوع تریاک را کشف کرده‌اند.

قاسم قربانی افزود: برابر اطلاعات و اخبار واصله و یکسری کار اطلاعاتی پلیسی ۲ نفر از سوداگران موادمخدر که به صورت گسترده در سطح شهرستان فعالیت توزیع موادمخدر داشتند، شناسایی و دستگیری آنها در دستور کار پلیس موادمخدر قرار گرفت.

فرمانده انتظامی شهرستان تویسرکان افزود: به منظور کشف دقیق محل جاساز موادمخدر و محل اختفای آن، سوداگران مرگ به مدت یک ماه توسط پلیس موادمخدر به صورت نامحسوس تحت تعقیب بودند.

قربانی تصریح کرد: پس از شناسایی محل اختفای موادمخدر که قاچاقچیان به منظور گمراه کردن پلیس آن را در منزل اقوام خود در روستای "فریازان" پنهان کرده بودند با هوشیاری پرسنل موادمخدر این شهرستان کشف و ضبط شد.

وی بیان کرد: ضمن کشف ٤ هزار و ۵۰۰ گرم تریاک، مبلغ ۱۰ میلیون و ٤۰ هزار تومان وجه نقد که از فروش موادمخدر به دست متهم اصلی پرونده رسیده بود کشف شد.

فرمانده انتظامی شهرستان تویسرکان با بیان اینکه در این‌باره یک دستگاه ترازوی توزین موادمخدر هم کشف و ضبط شد ابراز کرد: درباره کشف موادمخدر و بقیه ملزومات آن پرونده‌ای تشکیل و متهمان در بازجویی تکمیلی قرار دارند.

کشف انواع مواد محترقه

فرمانده انتظامی شهرستان تویسرکان همچنین از کشف ۲۱ هزار و ٦۳۸ عدد انواع مواد محترقه و ۲٦ کیلو مواد اولیه ساخت آن در تویسرکان خبر داد.

قربانی در تشریح این خبر گفت: ۲۱ هزار و ٦۳۸ عدد انواع مواد محترقه غیرمجاز از نوع دست‌ساز؛ خارجی، ایرانی از قبیل نارنجکی، کپسولی، کبریتی، موشکی پرتابی غیرمجاز و نیز ۲٦ کیلو مواد اولیه ساخت مواد محترقه دست‌ساز (اکلیل سرنج) کشف و ضبط شد.

وی اظهار کرد: در این راستا ۱۳ نفر دستگیر و به مراجع قضایی معرفی شدند.

فرمانده انتظامی شهرستان تویسرکان بیان کرد: به دنبال اخبار و اطلاعات واصله مبنی بر توزیع گسترده موادمحترقه غیرمجاز در سطح صنوف شهرک قائم توسط فردی معلوم‌الحال که به وسیله یک دستگاه پراید جابجایی موادمحترقه را انجام می‌داد، مأموران انتظامی این شهرستان مصمم به دستگیری فرد مذکور شدند.

قربانی با بیان اینکه شهروندان تویسرکانی برای فرزندانشان در اثر در دسترس قرار گرفتن موادمحترقه ابراز نگرانی می‌کردند، ابراز کرد: به همین دلیل و حساسیت موضوع، مراتب امر در دستور کار این فرماندهی قرار گرفته است.

وی تصریح کرد: در یک عملیات غافلگیرانه در حالی که نامبرده با مراجعه به واحد صنفی خواروبارفروشی در شهرک قائم قصد دریافت پول حاصل از فروش موادمحترقه را داشت، دستگیر شد.

فرمانده انتظامی شهرستان تویسرکان افزود: در بازرسی از خودروی وی که در محلی پایین‌تر از واحد صنفی پارک شده بود و همچنین بازرسی به عمل آمده از منزل مسکونی متهم واقع در یکی از روستاهای تویسرکان مقادیر قابل توجهی موادمحترقه غیرمجاز کشف و ضبط شد.

قربانی با اشاره به اینکه متهم با تشکیل پرونده به مراجع قضایی معرفی شد، بیان کرد: این امر رضایت‌مندی مقامات قضایی و شهروندان به‌ویژه ساکنان منطقه مذکور از عملکرد مثبت نیروی انتظامی را فراهم کرد.

وی به خانواده‌ها توصیه کرد که با توجه به در پیش‌رو بودن شب چهارشنبه آخر سال، با نظارت بیشتر بر رفتار فرزندان خود، با سلامتی، آرامش و به دور از هرگونه حادثه تلخ، بهار و سال جدید را آغاز کنند.

۳ درصد دانشجویان معتادند

۲/٦ درصد دانشجویان وزارت علوم، تحقیقات و فناوری، ۱/٦ درصد دانشجویان وزارت بهداشت،درمان و آموزش پزشکی و ۱ درصد دانش‌آموزان موادمخدر مصرف می‌کنند.

قائم مقام دبیرکل ستاد مبارزه با موادمخدر در جمع مدیران کانون‌های فرهنگی هنری مساجد استان تهران که در مجتمع فرهنگی نور برگزار شد، با بیان اینکه براساس تحقیقات انجام شده ملی، ۹۲ درصد مردم معضل موادمخدر و اعتیاد را نخستین آسیب اجتماعی دانسته‌اند، گفت: آمارهایی که ما در جوامع مختلف گرد آورده‌ایم نشان از افزایش خطر نفوذ موادمخدر در دنیا است. در سال ۲۰۱٤ هم کشور افغانستان ۷ هزار و ٤۰۰ تن تریاک و ٦۵۰ تن هروئین تولید کرد.

به گزارش روابط عمومی ستاد مبارزه با موادمخدر، علیرضا جزینی با اشاره به جمعیت یک میلیون و ۳۲۵ هزار نفری معتادان در کشور و خطرهای معضل موادمخدر صنعتی افزود: این مواد، مشکلات زیادی را برای جوانان ایجاد کرده است.

وی در ادامه گفت: امسال بیش از ۳۰۰ آشپزخانه تولید شیشه منهدم شد و این در حالی است که ۱۲۰ تن شیشه در کشور مصرف می‌شود و تنها ٤ تن از این نوع ماده کشف می‌شود؛ زیرا تولیدکنندگان شیشه سریع جابجا می‌شوند و تغییر مکان می‌دهند.

جزینی در ادامه با بیان اینکه موضوع پیشگیری از اعتیاد اولویت نخست ستاد مبارزه با موادمخدر است، افزود: ۲٤ سازمان مختلف کشور عضو این ستاد هستند که با رویکرد اجتماعی و با مشارکت قشرهای مختلف جامعه تلاش داریم طرح پیشگیری از موادمخدر را در سراسر کشور اجرا کنیم.

وی بیان کرد: ستاد مبارزه با موادمخدر در راستای تحقق این رویکرد با آحاد مختلف مردم از جمله ورزشکاران، هنرمندان، دانشجویان و سایر قشرهای تأثیرگذار جامعه تفاهم‌نامه‌هایی را به امضا رسانده است، اما نقش مساجد و مدیران کانون‌های فرهنگی‌هنری مساجد در اجرای طرح‌های پیشگیری از اعتیاد مهم است و افراد مسجدی نقشی محوری در پیشگیری از گرایش افراد به موادمخدر دارند.

جزینی افزود: ٤۰ درصد از سرقت‌های جرایم خرد توسط معتادان انجام می‌شود و ٦۵ درصد همسرآزاری‌ها و ۵۵ درصد طلاق‌ها ناشی از اعتیاد است. باید دست به دست هم بدهیم و با کمک همگانی این موضوع را حل کنیم.

وی بر استفاده از ابزار کنترلی و نظارتی بر موادمخدر صنعتی تأکید کرد و افزود: ما پیش‌سازهای تولید این مواد را تحت کنترل داریم و دیگر حتی پزشکان هم داروهایی همچون «ترامادول» و «دیفنوکسیلات» را که خاصیت توهم‌زایی دارند، تجویز نمی‌کنند.

جزینی افزود: خانواده‌ها باید علائم اعتیاد را بدانند و کانون‌های فرهنگی هنری مساجد در امر پیشگیری از اعتیاد فعال باشند. نگرانی در موضوع اعتیاد همچنان باقی است، اما آگاه‌سازی مردم نقش بسزایی در کاهش و کنترل اعتیاد دارد. قشر جوان ما در خطر است.

برای سال آتی برنامه خوبی را با دبیرخانه کانون‌های فرهنگی هنری مساجد استان تهران خواهیم داشت تا از طریق مساجد مردم را نسبت به خطرهای ناشی از این آسیب آگاه کنیم.

زنان قربانیان اصلی آسیب‌های اعتیاد

حدود ۸۰ درصد از زنان معتاد به دلایل مختلف مانند انگ اجتماعی به مراکز ترک اعتیاد مراجعه نمی‌کنند.

یک کارشناس آسیب‌های اجتماعی گفت: در جامعه امروزی زنان بیشتر از مردان در معرض آسیب‌های اجتماعی از جمله اعتیاد به مصرف موادمخدر صنعتی و روانگردان‌ها قرار گرفته‌اند، به طوری که آنها به لحاظ جسمی ضعیف‌تر شده و حتی پس از مدتی با آشکار شدن اعتیادشان از خانواده طرد می‌شوند و کارتن‌خوابی و آوارگی را تجربه می‌کنند.

به گزارش روابط عمومی ستاد مبارزه با موادمخدر کیانوش جلالیان با بیان اینکه توجه به این قشر از ضرورت‌های اجتماعی مقابله با اعتیاد است، ادامه داد: متأسفانه حدود ۸۰ درصد از زنان معتاد به دلایل مختلف از جمله انگ اجتماعی برای درمان به مراکز ترک اعتیاد مراجعه نمی‌کنند و به رفتارهای نابهنجار روی می‌آورند.

وی آزادی‌های بی‌حد و اندازه به دختران در معاشرت با دوستان، فاصله گرفتن از خانواده (تحصیل در شهری دیگر)، اعتیاد یکی از اعضای خانواده، مشکلات روحی و روانی، ارتباطات و مهمانی‌های زنان در خارج از چهارچوب ارزش‌های خانوادگی، نداشتن مهارت‌های لازم برای زندگی و باورهای غلط در مورد موادمخدر به‌ویژه شیشه در مورد تناسب‌اندام را از عوامل مهم گرایش زنان به اعتیاد دانست.

جلالیان بیان کرد: زنان مهمترین محور خانواده را تشکیل می‌دهند و دست‌اندرکاران ستاد مبارزه با موادمخدر و مسئولان ذی‌ربط باید اعتیاد این قشر را مورد توجه قرار دهند و اقدامات اساسی و پیشگیرانه در ابتدا باید معطوف به زنان شود.

این کارشناس آسیب‌های اجتماعی تأکید کرد: با توجه به نقش زنان در تعلیم و تربیت فرزندان و نقش کلیدی آنها در خانواده، باید راهکارهایی برای شناسایی مشکلات و دلایل اعتیادشان اتخاذ شود.

جلالیان گفت: آموزش اعتماد به نفس در دختران، پاسخگویی صحیح به نیازهای جوانان و رفع تبعیض جنسیتی و خودباوری در درمان ریشه‌ای اعتیاد در زنان مؤثر است و توجه به عوامل عاطفی در زنان جوان و نوجوان، افزایش آگاهی خانواده‌ها از مسائل بلوغ به‌ویژه در مورد دختران جوان، توجه به بحران‌های موجود در خانواده‌ها، آشنایی مادران با انواع مواد و عوارض سریع آن، آموزش مهارت‌های زندگی به مادران و دختران هم از عوامل مهم در پیشگیری از اعتیاد زنان است.

وی خاطرنشان کرد: در تحقق رویکرد اجتماعی شدن مبارزه با موادمخدر لازم است این نگاه و نگرش تغییر کند که زنان معتاد مانند مردان معتاد به‌عنوان بیمار و نه به‌عنوان یک فرد مجرم دچار انواع انحراف‌های اجتماعی می‌شوند، از سوی دیگر اغلب زنان برای درمان با مخالفت همسرانشان مواجه هستند و همسران به واسطه سوءاستفاده‌هایی که می‌توانند از زنان خود داشته باشند به آنها اجازه درمان نمی‌دهند که باید راهکارهایی در این‌باره اندیشیده شود.

جلالیان با بیان اینکه حفاظت از نوجوانان و جوانان در برابر اعتیاد، به آموزش نیاز دارد، افزود: باید نظام آموزشی و فرهنگی کشور آگاهی‌های لازم را در اختیار جامعه قرار بدهد تا اطلاعات نوجوانان افزایش یابد و به جای حفظ محوری پایه نظام آموزشی کشور، به سمت مهارت‌آموزی سوق یابد.

وی ادامه داد: آغاز آموزش‌های لازم از مهدکودک و پیش‌دبستانی، برخورد مناسب با افراد به‌ویژه زنانی که دچار آسیب اعتیاد شده‌اند و دادن امید به نوجوانان و جوانان از مهمترین موضوعاتی است که باید مورد توجه مسئولان و برنامه‌ریزان قرار بگیرد و از سوی دیگر رسانه ملی هم بتواند وظیفه خطیر خود را در این زمینه انجام بدهد.

حادثه در ایران

درخواست پلیس آگاهی از مردم:

زورگیران را شناسایی کنید

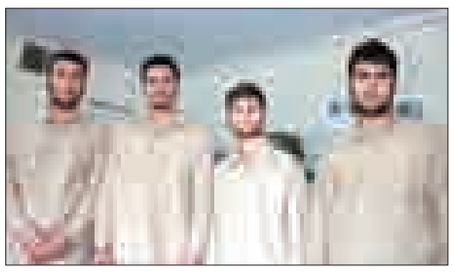

٤ جوان که با همکاری یکدیگر با تهدید چاقو اقدام به زورگیری و گردنبندقاپی در محدوده غرب پایتخت می‌کردند، توسط پلیس آگاهی تهران بزرگ دستگیر شدند.

در پی وقوع سرقت‌های مشابه به شیوه زورگیری توسط سرنشینان یک یا ۲ دستگاه موتورسیکلت‌های طرح هیوندا ۱۲۵ که سارقان با تهدید چاقو و قمه، به شیوه تک‌موتور (یک یا ۲ نفره) و یا ۲ موتور (۳ یا ٤ نفر) اقدام به زورگیری از شهروندان در مناطق غرب و شمال غرب تهران می‌کردند، موضوع جهت شناسایی و دستگیری سارقان در دستور کار کارآگاهان پایگاه دوم پلیس آگاهی تهران بزرگ قرار گرفت.

با شناسایی تعدادی از مالباختگان که بدین شیوه و شگرد مورد سرقت قرار گرفته بودند، ده‌ها محل وقوع سرقت در اشرفی‌اصفهانی، باغ فیض، پونک، آریاشهر، گیشا، مرزداران، بلوار فردوس و... شناسایی و از مالباختگان جهت حضور در پایگاه دوم پلیس آگاهی تهران بزرگ دعوت شد.

یکی از مالباختگان در اظهارات خود به کارآگاهان گفت: در ساعت ۱۳ مورخه ۱۲ بهمن‌ماه ۹۳ در بلوار مرزداران، ٤ نفر با ۲ موتورسیکلت به سمت من حمله‌ور شده و با تهدید چاقو اقدام به سرقت گردنبند من کردند؛ در حین گردنبندقاپی، سارقان بنده را به فاصله چند متر برروی زمین کشیدند و پس از پاره شدن گردنبند و سرقت آن، به سرعت از محل فرار کردند.

دستگیری ٤ عضو گروه زورگیری

با آغاز اقدامات پلیسی، کارآگاهان پایگاه دوم پلیس آگاهی موفق به شناسایی ۲ برادر به نام‌های "بهزاد" و "بهروز" (۲۵ و ۲٦ ساله) شدند که به همراه ۲ نفر دیگر از دوستان و بچه‌محل‌های خود به نام‌های "فرشاد" (۲۰ ساله) و "محمد" (۲۲ ساله) در منطقه اسلامشهر، اقدام به تشکیل گروه جدیدی از سارقان زورگیر کرده و با موتورسیکلت به تهران مراجعه و پس از انجام عمده سرقت‌های خود در مناطق غرب، شمال غرب و جنوب غرب، بلافاصله از تهران خارج و به اسلامشهر باز می‌گردند.

با شناسایی تصویر اعضای این گروه از سارقان از سوی مالباختگان، هماهنگی‌های قضایی با شعبه چهارم بازپرسی دادسرای ناحیه ۳٤ تهران انجام و هر ٤ متهم در مورخه ۵ اسفندماه ۹۳ دستگیر و جهت انجام تحقیقات به پایگاه دوم پلیس آگاهی تهران بزرگ منتقل شدند.

اعتراف به ده‌ها فقره سرقت و زورگیری

سارقان پس از مراجعه حضوری به ناچار لب به اعتراف گشوده و به ده‌ها فقره سرقت به شیوه گردنبندقاپی، موبایل‌قاپی، سرقت‌های مقرون به آزار (سرقت‌های به عنف) منجر به جرح تعدادی از شکات و همچنین زورگیری به شیوه ایجاد تصادف ساختگی با خودروی مالباختگان اعتراف کردند.

به گزارش باشگاه خبرنگاران، داوود مرادی، رئیس پایگاه دوم پلیس آگاهی تهران بزرگ، با اعلام این خبر گفت: با توجه به اعتراف هر ٤ متهم به سرقت‌های متعدد در سطح شهر تهران به‌ویژه در مناطق غرب و همچنین شناسایی متهمان از سوی ده‌ها مالباخته، برای شناسایی دیگر جرایم ارتکابی، دستور انتشار بدون پوشش تصاویر هر ٤ متهم از سوی مقام قضایی صادر شده است؛ لذا از همه شکات و مالباختگانی که موفق به شناسایی تصویر متهم شده‌اند دعوت می‌شود تا جهت پیگیری شکایت‌های خود به نشانی پایگاه دوم پلیس آگاهی تهران بزرگ واقع در خیابان آزادی، خیابان زنجان شمالی مراجعه کنند".

سودوکو ۲۳۱۳

3	2			4		6		
								2
		6		2			3	
	6						7	
		5		7				8
7						2	5	
	7			3			2	
6		3						5
	8			1				

پاسخ‌های شماره قبل

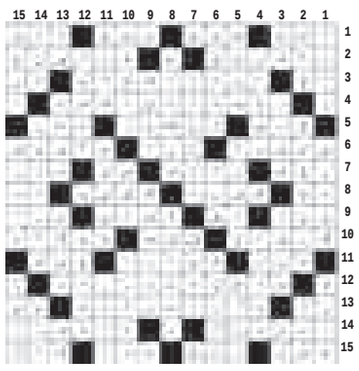

۸	۷	۶	۴	۵	۲	۱	۳	۹
۹	۵	۴	۷	۳	۱	۸	۲	۶
۲	۳	۱	۸	۶	۹	۷	۴	۵
۵	۲	۸	۶	۷	۴	۹	۱	۳
۱	۷	۴	۹	۸	۳	۶	۵	۲
۳	۶	۹	۱	۲	۵	۴	۸	۷
۴	۱	۳	۵	۹	۶	۲	۷	۸
۷	۹	۲	۳	۴	۸	۵	۶	۱
۶	۸	۵	۲	۱	۷	۳	۹	۴

جدول ۲۳۱۳

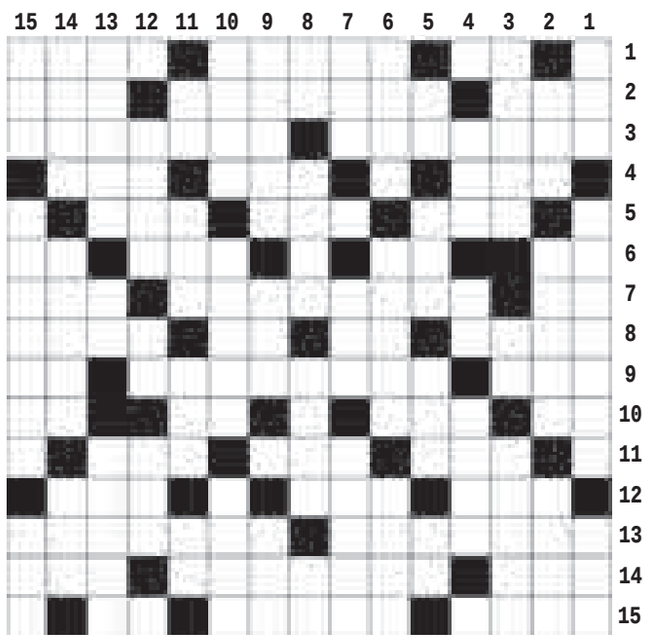

افقی

۱- چانه - پوسته خارجی خورشید - از انواع خط ۲- بازگشت صدا - ستایش - طایفه ۳- ربا - مام ۴- اندیشه - بطن - بازدید سپاه ۵- جای وزیدن باد - شنبه تازی - خواب ۶- دوبار هم قد - حرف فاصله - امر کوبیدن - آتمسفر زمین ۷- طایفه غرب ایران - سلامان - تیر و کمان رستم ۸- پدر خلیل ا... - لیل - با - کاریز ۹- خاک گور - نسیم - بخار دهان ۱۰- چه وقت - از اثرهای معروف محمود دولت آبادی - دل آزار کهنه - برکت برنج ۱۱- حرکت هوا - نزد - اسم ۱۲- از سبزی ها - کشور عجایب - از انواع خط ۱۳- کار - از شهرهای اصفهان ۱۴- بالا پوش بلند - آنزیم - از شهرهای عربستان ۱۵- از کوه‌های مهم کشور - از شهرهای آذربایجان غربی - شکوه

عمودی

۱- چشمه - پیل - زنگ کاروان ۲- پناهگاه - از انواع خط - انبوه مردم ۳- سوسو - خاک صنعتی - دلیل ۴- دیوار نازک خشتی - آب بسته - خبره ۵- از رودهای اروپا - از حروف یونانی - پارچه یمانی - باب روز ۶- از انواع شنا - راهنمایی و هدایت - از شهرهای آذربایجان شرقی ۷- درس کشیدنی - زمان بی پایان - وهم ۸- پوستین - جوانی - پای بند - آب بند ۹- صندلی پارک - دوازده ماه - نار ۱۰- چرم فروش - از شهرهای اصفهان - جسارت ۱۱- چوب خوشبو - برق منفی - ذره باردار - از رودهای مهم ایران ۱۲- ته نشین مواد - شهر سوهان - خو گرفتن ۱۳- خویشان - بدن - پی در پی ۱۴- دیار - گوهر - تراب ۱۵- کشور خوشبخت - از انواع خط - تشنگی

پیام تاریخ، تمدن و فرهنگ مادستان
The Message Of Madestan's History & Civilization & Culture
روزنامه همدان پیام
۹
یکشنبه ● ۲۴ اسفندماه ۱۳۹۳ ● شماره ۲۳۱۳
جامعه
ejtemaei@hamedanpayam.com

تعطیلی زودهنگام مدارس تخلف است

وزیر آموزش‌وپرورش گفت: مدارس تا چهارشنبه هفته جاری دایر هستند و اعلام تعطیلی زودهنگام مدارس، تخلف است. علی‌اصغر فانی، وزیر آموزش‌وپرورش در گفت‌وگو با فارس بیان کرد، برخی مدارس در این هفته اعلام تعطیلی زودهنگام به مناسبت نوروز داشتند، واکنش آموزش‌وپرورش چیست؟ وی، افزود: ما اعلام کردیم که مدارس تا چهارشنبه هفته جاری دایر هستند. اگر چنین اقدامی شده باشد، تخلف است و پیگیری خواهد شد.

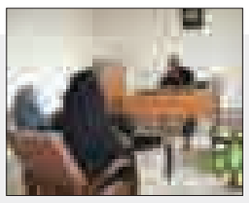

توسعه مراکز مشاوره ازدواج و کنترل خشم

مدیرکل دفتر ازدواج و تعالی خانواده وزارت ورزش‌وجوانان گفت: قرار است در سال آینده مراکز مشاوره ازدواج و خانواده از نظر کمی و کیفی توسعه یابد و دوره‌های دانش‌افزایی و بازآموزی برای افرادی که قرار است در این مراکز کار کنند، برگزار شود.
بهمن بهمنی در گفت‌وگو با ایسنا، افزود: علاوه بر توسعه کمی و کیفی مراکز مشاوره ازدواج و خانواده، قرار است در سال آینده تعداد مراکز پیشگیری و کنترل خشم افزایش یابد.

تراکم بیمار در بخش‌های دیالیز

یک فوق‌تخصص نفرولوژی با بیان اینکه پیشگیری از ابتلا به بیماری‌های کلیوی بهترین راه کاهش تعداد بیماران نیازمند دیالیز است، گفت: بخش‌های دیالیز با تراکم بیماران مواجه بوده و در زمینه تخت‌های دیالیزی در کشور کمبود داریم.
سید منصور گتمیری در گفت‌وگو با ایرنا، با اشاره به اینکه مراکز دیالیز تا حد امکان از نظر جغرافیایی باید نزدیک محل زندگی بیماران باشد، افزود: بیماران در تهران و شهرستان‌های اطراف گاهی مجبور هستند بیش از نیم تا یک ساعت رانندگی کنند تا به مرکز دیالیز برسند.

بررسی وضعیت بیمارستان‌ها در تعطیلات نوروز

دسترسی بیماران به پزشکان متخصص

همه بیمارستان‌های دولتی ملزم به داشتن پزشک متخصص در این ایام هستند.
معاون درمان وزارت بهداشت، درمان و آموزش پزشکی ضمن تشریح برنامه‌های حوزه درمان در تعطیلات نوروزی به وضعیت خدمات‌رسانی مراکز درمانی و بیمارستانی کشور در تعطیلات نوروزی اشاره کرد و گفت: برای ارائه خدمات تشخیصی و درمانی در ایام نوروز، تدابیر و برنامه‌های ویژه‌ای در نظر گرفته‌ایم تا بتوانیم در آماده‌باش کامل برای ارائه خدمت به هموطنان و بیماران باشیم.

طرح مشترک اورژانس ۱۱۵ با سازمان امداد و نجات

محمد حاجی آقاجانی، با تأکید بر دسترسی مردم به مؤسسه‌های تشخیصی و درمانی و همچنین پزشکان در تعطیلات نوروزی، تصریح کرد: برای انتقال بیماران و مصدومان، امسال طرح گسترده و جامعی به صورت مشترک با جمعیت هلال احمر انجام می‌دهیم. به طوری که برای نخستین‌بار، طرح امداد نوروزی با همراهی و مشارکت اورژانس پیش‌بیمارستانی ۱۱۵ در کنار سازمان امداد و نجات جمعیت هلال احمر، به اتفاق هم پایگاه‌های مشترک خواهند داشت و در سطح جاده‌های مواصلاتی و شهرها، به مسافران نوروزی و سایر هموطنان ساکن در نقاط مختلف کشور، امدادرسانی را انجام خواهند داد.

وی در گفت‌وگو با مهر ادامه داد: لازم به توضیح است که اورژانس ۱۱۵ و سازمان امداد و نجات، علاوه بر پایگاه‌های موجودشان که با ۱۰۰ درصد ظرفیت خودشان فعال خواهند بود، در این ایام پایگاه‌های ویژه‌ای هم در کنار جاده‌های اصلی خواهیم داشت و به اتفاق جمعیت هلال احمر، امدادرسانی جامع‌تری را با یک هم‌افزایی نیروها انجام می‌دهیم.

آزمایشگاه‌ها و مراکز تصویربرداری پزشکی

معاون وزیر بهداشت در مورد خدمات تشخیصی، گفت: از آزمایشگاه‌های دولتی و خصوصی خواسته شده که در ایام نوروز شیفت کاری داشته باشند و در تمامی شهرها، امکان دریافت خدمات آزمایشگاهی برای همه مردم فراهم باشد.
وی به خدمات‌رسانی بیمارستان‌های دولتی، خصوصی، عمومی و خیریه در ایام نوروز اشاره کرد و افزود: از همه این بیمارستان‌ها خواسته شده است که در امر خدمت‌رسانی به مردم در این ایام مشارکت داشته باشند. امسال برای نخستین‌بار، سازمان نظام پزشکی ایران دستورالعملی را صادر کرده و از همه نظام‌پزشکی‌های استان‌ها و شهرستان‌ها خواسته است که براساس توافق این سازمان با وزارت بهداشت، امکانات بخش خصوصی را برای خدمت‌رسانی بهتر به مردم بسیج کنند.

کلینیک‌های ویژه در خدمت مردم و مسافران نوروزی

معاون درمان وزارت بهداشت در ادامه به موضوع کلینیک‌های ویژه اشاره کرد و گفت: از دانشگاه‌های علوم پزشکی سراسر کشور درخواست کرده‌ایم که در روزهای غیرتعطیل ایام نوروزی، کلینیک‌های ویژه را فعال نگه دارند.

پزشکان متخصص در دسترس هستند

وی در مورد پزشکان متخصص مقیم، تأکید کرد: بیمارستان‌های دولتی مکلف شده‌اند که کشیک‌های متخصص مقیم و آنکال را در رشته‌های مختلف تخصصی، در ایام نوروز کاملاً فعال نگه دارند و نظارت کنند که این پزشکان در دسترس باشند تا بیماران در مواقع اورژانسی از وجود آنها بهره‌مند شوند.

فعالیت بخش‌های ویژه بیمارستانی

آقاجانی در مورد بخش‌های ویژه بیمارستانی هم، گفت: مقرر شده است که بخش‌های ویژه بیمارستان‌ها اعم از آی‌سی‌یو، سی‌سی‌یو، همین‌طور بخش‌های اورژانس و دیالیز، بدون کاهش ظرفیت در ایام نوروز خدمت ارائه بدهند و بیمارستان‌ها مجاز نیستند که ظرفیت خودشان را در مورد این بخش‌ها کاهش بدهند.
آقاجانی در پاسخ به این سؤال که چه تضمین و ضمانتی برای همکاری مراکز درمانی و پزشکان در ایام نوروز و تعطیل وجود دارد، گفت: آن بخشی از امکانات که در اختیار وزارت بهداشت است، تکلیف کرده‌ایم و براساس بخشنامه‌ای که ابلاغ شده است، مکلف به ارائه خدماتی هستند که برای ایام نوروز تدارک دیده شده است. در مورد بخش خصوصی هم از طریق سازمان نظام پزشکی اقدام کرده‌ایم و این سازمان پیگیر اجرای اجزای تفاهم‌نامه‌ای است که در زمینه خدمات نوروزی با وزارت بهداشت، دارد.

هیچ بیمارستانی حق تعطیل کردن در ایام نوروز را ندارد

رئیس دانشگاه علوم پزشکی همدان هم با اشاره به فعالیت مراکز درمانی در تعطیلات نوروز ۹۴ اظهار کرد: تمام واحدهای درمانی از جمله بیمارستان بوعلی، ارتش، مطهری و تأمین اجتماعی در سطح استان در تمام ایام تعطیلات نوروز ۹۴، با ظرفیت سابق فعال هستند و هیچ بیمارستانی حق تعطیل کردن ندارد.
حبیب ا... موسوی‌بهار با تأکید بر اینکه همه تخصص‌ها باید در ایام تعطیلات نوروز فعال باشند، افزود: بیمارستان‌ها باید در این ایام با هر تخصص اما با ظرفیت کمتر آمادگی لازم را در ارائه خدمت داشته باشند.
وی به برنامه‌ریزی‌های انجام شده در خصوص اقدامات دانشگاه علوم پزشکی در این ایام اشاره و تصریح کرد: این اقدامات طبق روال سال‌های گذشته از ۲۸ اسفندماه تا ۱۵ فروردین‌ماه به شکل فوق‌العاده و ویژه در خدمت شهروندان، مسافران و گردشگران است.

نگاهی به اساسنامه طرح تشکیل شورایاران شهر همدان

با روی کار آمدن شورای شهر دوره چهارم به نوعی می‌توان گفت که شورایاران که از آنها به عنوان معتمدی بی‌تکلف برای مردم نام برده می‌شود مورد غفلت واقع شده‌اند در حالی‌که طبق اساسنامه تشکیل شورایاران شهر همدان که در دی‌ماه سال ۹۲ در ۲ فصل و ۱۱ ماده و ۱۱ تبصره به تصویب شورای اسلامی شهر همدان رسید، آمده است که شورای اسلامی شهر همدان جهت تقویت زمینه‌های اجرای بهینه وظایف شورا و برای بروز کامل‌تر ماده هفتاد و یک قانون تشکیلات و وظایف شوراهای اسلامی شهر ضرورت انتخاب شورایاران از بین اهالی محلات احساس می‌شود تا از طریق همکاری و همفکری با آنان در بخش‌های مختلف امور شهری، با دریافت پیشنهادات آنها شورا موفق شود و این اساسنامه این سؤال را مطرح می‌کند که چرا شورای شهر همچنان شورایاران را طبق اساسنامه خود قبول ندارد. شورایاران در ۳ دوره گذشته شوراهای اسلامی شهر و روستا در تمام کشور به عنوان نمایندگان مردم محلات و گوشه‌نشین‌های شهرهای بزرگ و کوچک، پل ارتباطی بین مردم و مسئولان بوده‌اند و آنجا که قشرهای زحمتکش و محروم در کنار شهرها راه دسترسی به مسئولان، مدیران اجرایی، شهری و طرح مشکلات خود را بلد نبوده‌اند، صدای این شورایاران یا همین معتمدان محلی و هیأت امنای مساجد بودند که از هر گوشه شهر و سکونتگاه به صدا در می‌آمدند و راه به سوی ادارات و مراجع می‌گشودند.
معتمدان محلات قبل و پس از انقلاب به عنوان معتمد و بزرگ محله فعالیت می‌کردند و در کارهای عمرانی، اجتماعی و فرهنگی هر محله‌ای پیگیری و نظارت داشتند. این افراد معمولاً اعضای هیأت امنای مساجد و یا هیأت‌های مذهبی یا اعضای پایگاه مقاومت بسیج محلات را شامل می‌شوند که در یک برهه از زمان در سال ۸۸ شورای اسلامی شهر با هدف افزایش مشارکت مردمی، سازمان‌ها و تشکل‌های مردمی تصمیم به راه‌اندازی شورایاری‌ها در محلات با انجام انتخابات در مساجد هر محله گرفت و این مهم رخ داد. در ضمن گفتنی است که این مهم در تهران نیز اتفاق افتاده است.
بنابراین در ۵ منطقه توانمندسازی که شامل محلات (چرم‌سازی، منوچهری، منطقه دیزج، کوی ولی‌عصر، کوی رضوان)، (اسلامشهر و حصار امام خمینی(ره))، (خضر و مجیدآباد)، (جاده مزدقینه و کوی مزدقینه) تشکیل می‌شود.
در زمان انتخابات شورای شهر، یکی از تعهدات و قول‌های کاندیداهای شورای اسلامی شهر دوره چهارم، گسترش شوراياری‌ها در شهر بود، اما پس از انتخابات اعضای شورا، شوراياری‌ها را با توجه به مصوبه‌ایی که تا پایان شوراهای اسلامی شهر دوره سوم تمام شده بود منحل کردند.
البته طبق آخرین گزارش‌ها از شورای اسلامی شهر قرار است شوراياری‌ها دوباره در سطح شهر و تمامی محلات فعال شوند که کلیات موضوع تصویب شده و جزئیات در کمیسیون فرهنگی شورا اسلامی شهر در حال بررسی است تا آغاز فعالیت مجدد شوراياری‌ها قبل از پایان سال در ۷۴ محله انجام شود.

اساسنامه طرح تشکیل شورایاران شهر همدان

در راستای جلب مشارکت و همکاری شهروندان با شورای اسلامی شهر همدان و برای تقویت زمینه‌های اجرای بهینه وظایف شورا و برای بروز کامل‌تر ماده هفتاد و یک قانون تشکیلات و وظایف شوراهای اسلامی شهر ضرورت انتخاب شورایاران از بین اهالی محلات احساس می‌شود تا از طریق همکاری و همفکری با آنها در بخش‌های مختلف امور شهری، با دریافت پیشنهادات آنان شورا موفق شود تا به نحو مطلوب‌تری بر اجرای مصوبات خود نظارت داشته و در برنامه‌ریزی‌های خود و کلان‌شهری از طرح‌ها نقطه نظرات شهروندان و نمایندگان محلات جهت توسعه کامل‌تر شهری بهره‌برداری کند. به همین دلیل شورای اسلامی شهر همدان تشکیل شورایاران را در شهر همدان براساس تقسیمات محله و مفاد این طرح تصویب می‌کند.
فصل اول: کلیات
ماده ۱: نام تشکل
نام «شورایاران شورای اسلامی شهر همدان» است که در این طرح به اختصار «شورایار» نامیده می‌شود و منظور از «شورا» در تمام بخش‌های این طرح «شورای اسلامی شهر همدان» است.
ماده ۲: شورایاران تشکلی غیردولتی، غیرمتمرکز، غیرسیاسی، داوطلبانه، مشارکتی و از جهت اقتصادی خودگردان است.
ماده ۳: اهداف
الف) انجام بهینه وظایف شورا در راستای ماده ۱ قانون تشکیلات و وظایف شورا ب) فراهم کردن زمینه حضور فعال شهروندان در برنامه‌ریزی‌های شهری ج) استفاده از نظرات کارشناسان و متخصصان شهر در محدوده وظایف شورا و شهرداری برای انسجام بخشیدن به برنامه‌های خرد و کلان در سطح شهر همدان د) تقویت روحیه مشارکت در شهروندان برای مساعدت و همکاری در اجرای برنامه‌ها (فرهنگی، اجتماعی، عمرانی و...) ه) تشویق فعالیت‌های مردمی جهت انجام امور خیریه و عام‌المنفعه
ماده ٤: تشکیلات
به منظور تحقق اهداف طرح و انجام مطلوب وظایف مذکور و نیز پیگیری مصوبات و برنامه‌ها برای حل مسائل و مشکلات شهروندان همدانی، شوراياری در هر مرحله به صورت مردمی، غیردولتی و غیرسیاسی براساس ضوابط این طرح تشکیل می‌شود.
تبصره ۱- تعداد اعضای شورایان هر محله ٦ نفر است که از بین ساکنان هر محله (براساس تقسیمات شهری) و با معرفی هیأت امنای مساجد انتخاب می‌شوند.
تبصره ۲- از بین افراد معرفی شده جهت شوراياری از هر محله یک نفر به عنوان رئیس و ۸ نفر به عنوان هیأت مؤسس شورایاران شهر همدان انتخاب می‌شوند.
تبصره ۳- جلسات شورایاران (هیأت مؤسس) حداقل ماهی یکبار در مسجد، حسینیه محل تشکیل می‌شود و در صورت ضرورت می‌توانند جلسات فوق‌العاده نیز تشکیل دهند.
تبصره ٤- اعضای شورایاران (هیأت مؤسس) در نخستین جلسه یک نفر به عنوان رئیس، یک نفر نایب رئیس، و یک نفر دبیر را از بین خود انتخاب کرده تا پیگیر امور خود باشند.
تبصره ٥- جلسات هیأت مؤسس با حضور ٥ نفر از اعضا رسمیت داشته و تصمیمات آن با رأی اکثریت اعضا معتبر و قانونی است.
ماده ٥: مدت دوره شورایاران دوره چهارم شورای اسلامی شهر همدان
اعضای شورایاران برای یک دوره ٤ ساله انتخاب می‌شوند و گزینش مجدد آنان برای دوره‌های بعد بلامانع است.
تبصره ۱- هر شهروند در زمان واحد فقط می‌تواند عضو شوراياری یک محله باشد.
تبصره ۲- ادامه فعالیت شورایاران پس از اتمام دوره شورای اسلامی چهارم به تصمیم منتخبان دوره پنجم بستگی دارد.
ماده ٦: حیطه فعالیت
محدوده فعالیت شورایاران تنها در کوی و محله‌ای است که در نقشه شهر مشخص شده است و اختیارات و تصمیم‌گیری آنان به مسائل همان محله محدود می شود.
تبصره ۱- شورایاران باید در محدوده همان محله انتخابی سکونت داشته باشند. تغییر محل سکونت هر کدام از اعضا از محدوده انتظامی، موجب سلب عضویت خواهد شد. تبصره ۲- شورایاران محلات در کمیته‌های مختلف می‌توانند با محلات دیگر تبادل‌نظر و همکاری کنند.
ماده ۷: وظایف شورایاران شهر همدان
الف) همکاری با شورا جهت شناخت کمبودها، نیازها، نارسایی‌های اجتماعی، فرهنگی، آموزشی، بهداشتی، اقتصادی، رفاهی و عمرانی و... برای خدمات‌رسانی بهتر به شهروندان
ب) بهسازی فضاهای زیست شهری و همکاری با مسئولان ذی‌ربط پ) نظارت مستمر بر امور بهداشتی، فضای سبز و بهداشت محوطه محله
ت) ارسال گزارش به شورا از اجرای برنامه‌های شهرداری ث) جلب مشارکت اهالی محل برای برگزاری جشن‌ها و مناسبت‌های ملی و مذهبی
ج) اطلاع‌رسانی به مردم محله در خصوص برنامه‌ها و عملکرد مطلوب از فعالیت‌های شورای اسلامی شهر و شهرداری جهت ایجاد رضایت‌مندی بیشتر شهروندان و تبیین وظایف متقابل بین مردم و شورا
چ) همکاری با شورای اسلامی شهر همدان برای معرفی و آموزش حقوق و وظایف شهروندی و مشارکت‌های مردمی و آگاه‌سازی همگانی
ح) همکاری در ایجاد و گسترش فضای سبز و اداره خودگردان بوستان‌های شهری و نگهداری تأسیسات، پل‌ها و... خ) ارائه و پیشنهاد در زمینه‌های مختلف زندگی شهری (زیست محیطی، حمل‌ونقل، ایجاد نشانه‌ها و یادمان‌های شهری، نامگذاری معابر و...)
د) سایر موارد موردنظر ارجاعی از سوی شورای اسلامی شهر همدان ذ) بنابر درخواست هیأت رئیسه شورایاران حداقل ماهی یکبار جلسه با شورا داشته باشند.
تبصره ۱- کمیته‌های تخصصی و کمیسیون‌های شورا می‌توانند هر هفته جلسه داشته باشند.
ماده ۸: شرایط انتخاب‌شوندگان
تابعیت کشور جمهوری اسلامی ایران، تعهد و وفاداری به قانون اساسی جمهوری اسلامی ایران، داشتن حداقل سن ۲۲ سال تمام در روز ثبت نام، سکونت یک سال قبل از زمان ثبت‌نام و داشتن محل کسب در محله مورد تقاضا که توسط متقاضی شخصاً اداره شود، نداشتن سوءپیشینه، داشتن حسن شهرت محلی، داشتن حداقل مدرک پایان تحصیلات راهنمایی(سیکل)، دارا بودن کارت پایان خدمت یا معافیت برای آقایان
فصل دوم: امور مالی
ماده ۹- عضویت در شوراياری افتخاری است.
تبصره: هزینه‌های جاری (تجهیز، پشتیبانی و...) شورایاران با تصویب شورا توسط شهرداری مناطق تأمین می‌شود.
ماده ۱۰- انحلال شوراياری
شورایاران در صورت تخلف از حیطه وظایف، به تشخیص و پیشنهاد شورای اسلامی شهر همدان منحل می‌شود.
تبصره: در صورت تخلف هر کدام از اعضا از حیطه وظایف نیز به تشخیص و پیشنهاد شورای اسلامی شهر همدان فرد یا افراد متخلف از عضویت شورایاران خلع می‌شوند.
ماده ۱۱- این اساسنامه در ۲ فصل و ۱۱ ماده و ۱۱ تبصره در دی ماه به تصویب شورای اسلامی شهر همدان رسید.

دانشگاه

رشته دکترای تخصصی پرستاری در همدان ایجاد شد

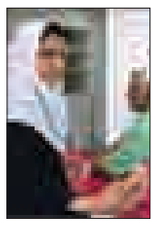

رشته دکترای تخصصی (Ph.D) پرستاری در دانشکده پرستاری و مامایی دانشگاه علوم پزشکی استان همدان راه‌اندازی شد. معاون آموزشی دانشگاه علوم پزشکی همدان گفت: دانشگاه علوم پزشکی همدان برای نخستین‌بار مجوز جذب دانشجوی پرستاری در مقطع (PH.D) را کسب کرد و ۳ دانشجو هم در همین راستا از ابتدای بهمن‌ماه در این مقطع دانشگاهی مشغول به ادامه تحصیل شدند.
فرهاد فراهانی در گفت‌وگو با تسنیم افزود: این مقطع تحصیلی تنها در دانشگاه‌های علوم پزشکی کلانشهرها وجود دارد و هم‌اکنون نیز تنها ۲ رشته در مقطع ارشد در کشور وجود دارد که در دانشگاه علوم پزشکی همدان تدریس نمی‌شود.
معاون آموزشی دانشگاه علوم پزشکی همدان تصریح کرد: اکنون ۷ دانشکده در دانشگاه علوم پزشکی همدان فعال است و ۲ دانشکده «طب سنتی» و «فناوری‌های نوین»هم بزودی در این دانشگاه راه‌اندازی می‌شود.

نکته

هشدار وزارت بهداشت درباره عوارض آجیل‌های فله‌ای

یک عضو دفتر بهبود تغذیه جامعه وزارت بهداشت، درمان و آموزش پزشکی نسبت به فروش آجیل‌های فله‌ای در بازار هشدار داد و گفت: افراد باید از نظر بهداشتی نسبت به خرید این محصولات دقت کافی را داشته باشند.
پریسا ترابی در گفت‌وگو با ایسنا، با اشاره به افزایش مصرف آجیل همزمان با آغاز سال نو و دید و بازدیدها افزود: افراد به‌ویژه کودکان باید از مصرف بیش از حد آجیل خودداری کنند؛ زیرا افراط در مصرف آجیل، علاوه بر مشکلات گوارشی به دلیل کالری زیاد موجب چاقی هم می‌شود.
وی خاطرنشان کرد: افرادی که دچار بیماری‌هایی از جمله دیابت و به‌ویژه فشارخون هستند باید از خوردن آجیل خودداری کنند و در صورت مصرف، آجیل خام مصرف کنند.
عضو دفتر بهبود تغذیه جامعه وزارت بهداشت نسبت به فروش آجیل‌های فله‌ای در بازار هشدار داد و گفت: افراد باید از نظر بهداشتی نسبت به خرید این محصولات دقت کافی را داشته باشند.

بهداشت

تعرفه‌های درمانی بخش خصوصی تصویب شد

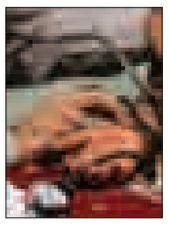

عضو شورای‌عالی نظام پزشکی کشور، از تصویب تعرفه‌های خدمات درمانی سال ۹٤ در بخش خصوصی خبر داد و گفت: اجرای این تعرفه‌ها نیازمند تصویب در شورای‌عالی بیمه و هیأت وزیران است.
داریوش طاهرخانی در گفت‌وگو با مهر، با تأکید بر اینکه مصوبات شورای‌عالی نظام پزشکی تنها در صورت تصویب در شورای‌عالی بیمه و همچنین هیأت وزیران قابلیت اجرایی پیدا خواهد کرد، افزود: سازمان نظام پزشکی و شورای‌عالی نظام پزشکی انتظار دارند که بیمه‌ها، مبنای پرداخت تعرفه‌ها را براساس تعرفه خصوصی قرار دهند تا افزایش هزینه‌های پرداختی متوجه مردم نباشد. وی در ادامه به مصوبات امروز شورای‌عالی نظام پزشکی اشاره کرد و ادامه داد: با توجه به اینکه در سنوات گذشته تعرفه‌های بخش خصوصی در استان‌ها تعدیل می‌شد، شورای‌عالی نظام پزشکی مصوب کرد که تعرفه‌های بخش خصوصی در سراسر کشور یکسان باشد.

نیش و نوش

ایسنا: کمک خیران به دانشجویان بی‌بضاعت
امیدواریم چنین حرکت‌هایی بیشتر فرهنگ‌سازی بشه!
تابناک: بازار داغ میوه‌های قاچاق در روز روشن
واقعاً بازار داره پر میشه از گلابی چینی تا پرتقال ترکیه‌ای!
مهر: روزهای سخت غیرمجازهای بانکی
یعنی دارن بهشون گیر میدن؟!
تابناک: تولید دوگانه‌سوزها افزایش یافت
چه شود با این اوضاع ترافیک!
ایرنا: جزئیات افزایش ۲۶۰ هزارتومانی مزد ۹۴
خواهشاً به تورم هم توجه داشته باشید!
ایسنا: بازار آجیل‌فروشان در روزهای پایان سال داغ شد
قشر آسیب‌پذیر که فقط تماشاگرن!
فارس: تعطیلی زودهنگام مدارس تخلف است
چقدجدی...!
ایرنا: تراکم بیمار در بخش‌های دیالیز
ای‌کاش طرح تحول گوشه‌چشمی هم به این بیماران داشته باشه!
مهر: گران‌ترین مقصد گردشگری نوروزی کجاست؟
مطمئناً همدان نیست!
فارس: آغاز توزیع اسکناس نو در شعب منتخب بانک‌ها
پس تا تموم نشده عجله کنید!
ایرنا: آزادی ۴۸ زندانی غیرعمد در شب گلریزان شرکت آبفا
خدا خیرتون بده!
ایسنا: کمبود متخصص رادیولوژی در کشور
بدون شرح!
تابناک: ۲/۵ میلیون تومان هزینه یک شب اقامت در کیش
گدا بمیره!!
تفاهم: تعرفه‌های درمانی بخش خصوصی تصویب شد
امیدواریم این وسط نقش بیمه هم پررنگ‌تر دیده بشه!
ایسنا: قیمت مرغ دوباره به ۸ هزار تومان بازگشت
خوبه حالا هزار تومن کم شد!

خبر

طرح ویژه نوروزی پلیس همدان از ۲۵ اسفندماه امسال آغاز می‌شود

طرح ویژه نوروزی پلیس از ۲۵ اسفندماه آغاز و تا ۱۵ فروردین‌ماه سال آینده ادامه دارد و برای تأمین امنیت جاده‌های استان ظرفیت گشت‌های پلیس‌راه ۲ برابر شده است.
رئیس پلیس‌راه استان همدان گفت: با توجه به اینکه محورهای استان همدان مسیر عبور و کریدور اصلی استان‌های غرب و جنوب کشور و به‌ویژه عتبات عالیات است، باید ایمنی لازم در این محورها برقرار شود.
مهدی شاکری در گفت‌وگو با تسنیم، افزود: سیستم‌های قدیمی و سنتی کنترل ترافیک دیگر جوابگوی این میزان تردد از استان همدان نیست، بر این اساس برای ایجاد ایمنی بیشتر برای مسافران، رانندگان و کنترل محورها باید سیستم کنترل ترافیک هوشمند به کار می‌گیرند.
رئیس پلیس‌راه استان همدان تصریح کرد: هیچ ابزاری برای کنترل وضعیت رانندگی وسایل شخصی در دست نداریم و رانندگان خودروهای سواری به سبب خواب‌آلودگی و رانندگی مداوم دچار خستگی و در نهایت واژگونی و تصادف می‌شوند و در حالی که ناوگان مسافربری همواره توسط پلیس‌راه مورد کنترل قرار می‌گیرند.
وی بیان کرد: هرساله آمار واژگونی خودروها در محورهای مواصلاتی برون‌شهری استان همدان در حال افزایش است به طوری که ٤۲ درصد تصادف‌های فوتی و جرحی ناشی از واژگونی خودرو بوده است.
شاکری با اشاره به اجرای طرح ویژه نوروزی از ۲۵ اسفندماه تا ۱۵فروردین‌ماه گفت: ۸۰ درصد نیروهای پلیس‌راه برای اجرای این طرح آمادگی دارند و اعزام گشت‌های پلیس‌راه در محورهای مواصلاتی استان همدان براساس حادثه‌خیز بودن محورها و تحلیل گزارش‌های تصادف‌های فوتی و جرحی در این نقاط انجام می‌گیرد.
وی افزود: ۲۵ دستگاه خودرو به عنوان تیم گشت در طرح نوروزی مشارکت دارند، همچنین ۱۱٦ تیم پلیس‌راه امنیت جاده‌های این استان را در نوروز ۹٤ فراهم می‌کنند و ظرفیت گشت‌های پلیس‌راه استان همدان در این ایام به ۲ برابر افزایش یافته است.
رئیس پلیس‌راه استان همدان اظهار کرد: در طرح نوروزی ۹۳ میزان تصادف‌های منجر به فوت ۲۹ نفر و مجروحیت ۱۱۳ نفر شد و البته میزان تصادف‌های جرحی و فوتی در نوروز ۹۳ نسبت به سال ۹۲ کاهش قابل توجهی داشت.
شاکری تأکید کرد: اعزام اردوها و تورهای راهیان‌نور و زیارتی در ایام نوروز باید از طریق سیستم حمل‌ونقل مسافربری عمومی انجام بگیرد و در غیر این صورت اجازه تردد به خودرو داده نمی‌شود؛ زیرا به دنبال ارتقای ایمنی سفر در نوروز ۹٤ هستیم.
وی گفت: رزمایش طرح ویژه نوروزی ۲۵ اسفندماه در محل فرماندهی انتظامی استان همدان با حضور یگان‌های پلیس، امدادی و خدماتی برگزار می‌شود و صورت رسمی فعالیت طرح نوروزی آغاز می‌شود.

پیام تاریخ، تمدن و فرهنگ مادستان
The Message Of Madestan's History & Civilization & Culture
روزنامه همدان پیام ۱۰
یکشنبه ● ۲۴ اسفندماه ۱۳۹۳ ● شماره ۲۳۱۳
اقتصاد
eghtesad@hamedanpayam.com

توزیع اسکناس‌های نو آغاز شد

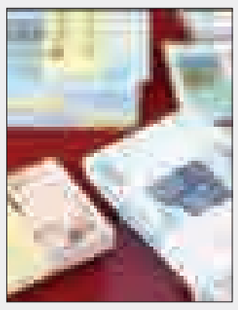

توزیع اسکناس نو از دیروز شنبه در شعب منتخب برخی بانک‌ها آغاز شده است.
به گزارش آنا، شعب منتخب بانک‌های پاسارگاد، صادرات، ملت، اقتصادنوین، ملی، کارآفرین و پست بانک تا روز چهارشنبه ۲۷ اسفندماه اسکناس نو توزیع می‌کنند. قیمت عرضه اسکناس نو معادل ارزش ریالی همان اسکناس خواهد بود.
در این بانک‌ها از هر نوع اسکناس، یک‌صد برگ در اختیار متقاضیان قرار خواهند داد. برای دریافت اسکناس نو کارت ملی متقاضیان دریافت و شماره آن در سیستم متمرکز ثبت می‌شود، به همین دلیل این امکان وجود ندارد که یک فرد از چند شعبه پول نو دریافت کند.

تفاهم‌نامه مرکز فرش با صندوق ضمانت صادرات ایران

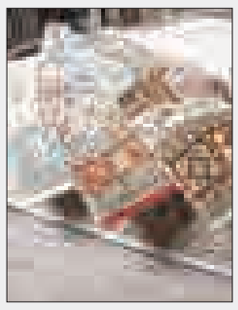

تفاهم‌نامه همکاری‌های اقتصادی بین مرکز ملی فرش ایران و صندوق ضمانت صادرات ایران، به منظور تسهیل در صادرات فرش دستباف ایران و حمایت از صادرکنندگان این صنعت به امضا رسید. به گزارش ایرنا، سرپرست مرکز ملی فرش ایران در آیین امضای این تفاهم نامه با اشاره به وضع کنونی صادرات فرش دستباف ایران، گفت: صادرکنندگان فرش دستباف که از مزایای صندوق ضمانت صادرات بهره‌مند هستند، پرشمار نیست و برای افزایش این تعداد و نیز رفع مشکلات و تنگناهای موجود پس از تشکیل جلسه‌ای با حضور ذی‌نفعان این حوزه، پیگیری‌های لازم تا رسیدن به این تفاهم‌نامه به عنوان مقدمه‌ای راهگشا به انجام رسید.

خبر

بهترین زمان برای افزایش وام مسکن اوایل سال ۹۴ است

اواخر سال آینده یا اوایل سال ۹۵ زمان مناسبی برای افزایش وام مسکن نیست.
عضو هیأت مدیره بانک مسکن با بیان اینکه به دلیل رکود حاکم بر بازار مسکن بهترین زمان برای تصویب وام ۶۰ میلیون تومانی امسال یا اوایل سال آینده است، گفت: اگر در مقطع کنونی، یعنی امسال یا اوایل سال آینده وام ۶۰ میلیون تومانی خرید مسکن عملیاتی شود، هنوز در دوره رکود خواهیم بود. اما اگر این کار به اواخر سال ۹۴ یا اوایل سال ۹۵ موکول شود، آن زمان مقطعی است که پیش‌بینی می‌کنیم اواخر سال آینده و اوایل سال ۹۵ مسکن از رکود خارج شود.
ابوالقاسم رحیمی‌انارکی در گفت‌وگو با تسنیم بیان کرد: بنابراین این مقطع (اواخر سال آینده و اوایل سال ۹۵) زمان مناسبی برای افزایش وام مسکن نیست.
رحیمی‌انارکی پیش‌تر با بیان اینکه در تسهیلات ۶۰ میلیون تومانی خرید مسکن به دنبال این هستیم که حداکثر تسهیلات برای افزایش قدرت خرید مردم استفاده شود بدون اینکه موجب افزایش شدید قیمت واحد مسکونی شود گفته بود که برنامه‌ریزی‌هایی در حال انجام است تا وام ۶۰ میلیون تومانی، کمترین تأثیر را در افزایش قیمت‌ها و حداکثر تأثیر را روی قدرت خرید مردم در بازار مسکن داشته باشد.

رئیس اتحادیه قنادان اعلام کرد

قیمت پرمصرف‌ترین شیرینی‌ها در آستانه سال نو

یکی از بازارهایی که در نزدیکی ایام نوروز رونق می‌یابد، شیرینی و شکلات است. بنا بر سنت دیرینه ایرانیان، این مواد خوراکی پای ثابت پذیرایی در دید و بازدید نوروز است و صنف قنادان و شیرینی‌فروشان در روزهای نزدیک به عید، ساعات پرکاری را پشت سر می‌گذارند. مردم مناطق مختلف نیز بسته به نوع فرهنگ بومی خود، به خریداری انواع شیرینی برای دید و بازدیدهای سال نو می‌پردازند.
تعدادی از انواع شیرینی‌ها برای پذیرایی نوروز علاقه‌مندان بیشتری دارد و خصوصاً شیرینی‌های خشک به دلیل نحوه نگهداری آسانتر و زمان ماندگاری طولانی‌تر، در بازار نوروز بیشتر خرید وفروش می‌شوند.
رئیس اتحادیه خشکبار و قنادان همدان با اعلام قیمت انواع شیرینی‌های پرطرفدار در ایام نوروز گفت: انواع شیرینی تر با خامه پاستوریزه کیلویی ۹ هزار و ۵۰۰ تومان، انواع شیرینی تر رولت و فانتزی که با میوه و ژله تزئین شده کیلویی ۱۱ هزار تومان، کیک‌های یخچالی آماده با قیمت هر کیلو ۱۱ هزار تومان و هرکیلو کیک‌های مغزدار ۱۲ هزار تومان خرید و فروش می‌شود.
محمد ارغوان افزود: هر کیلو شیرینی خشک نارگیلی ۱۲ هزار و ۵۰۰ تومان، نخودچی ریز پسته‌دار کیلویی ۱۰ هزار تومان، نخودچی معمولی کیلویی ۸ هزار تومان، فوج گردویی کیلویی ۱۸ هزار تومان، شیرینی برنجی کیلویی ۱۰ هزار تومان، دارتول نارگیلی کیلویی ۱۰ هزار تومان، شیرینی زعفرانی کیلویی ۱۰ هزار تومان، شیرینی سفید کیلویی ۹ هزار تومان، شیرینی شکری کیلویی ۱۰ هزار تومان، شیرینی مربایی کیلویی ۸ هزار تومان، شیرینی نارگیلی تر پسته‌دار کیلویی ۱۱ هزار تومان و شیرینی نارگیلی تر ساده کیلویی ۱۰ هزار تومان در صنف قنادان و شیرینی‌فروشان همدان به فروش می‌رسد.
وی اضافه کرد: قیمت شیرینی‌های سفارشی خانگی ۱۵ درصد بیشتر از قیمت گفته شده است.
ارغوان درباره قیمت شکلات نیز گفت: قیمت شکلات بر حسب مدل و شرکت تولیدی و کیفیت بسته‌بندی و نوع، از کیلویی ۸ تا ۳۵ هزار تومان در نوسان است.
وی با بیان اینکه ۳۰۰ صنف زیر نظر اتحادیه قنادان و خشکبار همدان به تولید و فروش انواع شیرینی می‌پردازند، افزود: به دلیل اینکه از ابتدای اسفند یا اواسط بهمن‌ماه، تعدادی شغل در اصناف تغییر می‌کند و عده‌ای انواع شیرینی‌ها را از خارج استان وارد می‌کنند، به دلیل مشخص نبودن تاریخ تولید و انقضای این شیرینی‌ها و نحوه تهیه آنها، خرید و مصرف آنها را توصیه نمی‌کنم و مسئولیتی در این مورد را نمی‌پذیرم.
ارغوان از همشهریان خواست تا شیرینی و شکلات مورد نیاز برای عید نوروز را از اصناف زیر نظر اتحادیه خشکبار و قنادان همدان خریداری کنند.

بازارکار

توافق بر سر افزایش ۲۶۰ هزار تومانی حداقل مزد قطعی است

در جلسه روز جمعه گروه دولت و کارفرما بر افزایش ۱۵ تا ۱۷ درصدی حداقل مزد اصرار داشتند اما در نهایت اعضای گروه کارگری با ایستادگی خود توانستند در آخرین لحظات، فضای عمومی جلسه را با افزایش ۲۶۰ هزار تومانی مجموع درآمد ماهانه کارگران همراه کنند.
رئیس کمیته دستمزدهای کانون عالی شوراهای اسلامی کار کشور گفت: با توجه به هماهنگی کامل گروه کارگری، انتظار می‌رود در یک روز باقی‌مانده تا برگزاری جلسه تعیین مزد، مسئولان وزارت کار و نمایندگان کارفرمایان در خصوص چگونگی افزایش ۲۶۰ هزار تومانی حداقل دستمزد کارگران (چه میزان پایه دستمزد و چه میزان سایر مزایای جانبی) رایزنی کنند.
به گزارش ایلنا، علی خدایی با بیان اینکه در جلسه روز (۲۲ اسفندماه) شورای‌عالی کار، اعضای گروه کارگری توانستند شرکای دولتی و کارفرمایی خود را نسبت به افزایش ۲۶۰ هزار تومانی دستمزد کارگران متقاعد کنند، گفت: از آنجا که قرار است فردا صبح (یکشنبه، ۲۴ اسفند) جلسه هیأت دولت تشکیل شود؛ هیچ بعید نیست که مسئولان وزارت کار از فرصت پیش آمده برای رایزنی با مسئولان وزارتخانه‌های دارایی و صنعت و ریاست جمهوری استفاده کنند.

دانش‌آموزان ممتاز آموزشگاه زینبیه رزن در سال ۹۴-۹۳

فاطمه رسولی — پایه اول
زینب ایزدمهر — پایه اول
نازنین زهرا رسولی — پایه اول
هانیه یوسفعلی — پایه اول
شیرین اکبری — پایه اول
فاطمه صفاپور — پایه اول
نگاه سعادتی آذر — پایه اول
حنانه رستمی — پایه اول
پریا قلی‌پور — پایه اول
غزل زارعی — پایه اول
هستی وصالی — پایه اول
ستایش سلگی — پایه اول
ریحانه احدی — پایه اول
کیمیا موسوی — پایه اول
زهرا براتی — پایه دوم
فاطمه شعبانی — پایه دوم
زهرا طاهری — پایه دوم
ریحانه اسماعیلی — پایه دوم
ریحانه شهبازی — پایه دوم
حدیثه سعادت‌رحمان — پایه دوم
فاطمه صالحی — پایه دوم
زهرا قدرت‌پور — پایه دوم
معصومه سعادتمند — پایه دوم
زهرا نصیرلو — پایه دوم
مرضیه مرادی — پایه دوم
مبینا برهانی — پایه دوم
فرزانه کرمی — پایه دوم
فاطمه دشتیان — پایه دوم
نفیسه طریقی — پایه دوم
زهرا موحدی‌سجا — پایه سوم
یلدا رضایی پورمند — پایه سوم
هانیه کاظمی — پایه سوم
مبینا بهرامی — پایه سوم
حدیث مظفری — پایه سوم
زهرا فریدنی — پایه چهارم
ستاره ولی‌کمال — پایه چهارم
زهرا اکبری — پایه چهارم
مریم شوکتی — پایه چهارم
شقایق نعیمی — پایه چهارم
بهاره زارعی — پایه چهارم
مبینا آقامحمدلو — پایه چهارم
نگین غلامی — پایه چهارم
فاطمه حیدری — پایه چهارم
فاطمه قلندری — پایه چهارم
مینا غلامی — پایه پنجم
متینا گلزاری — پایه پنجم
راضیه مظفری — پایه پنجم
فاطمه صفاپور — پایه پنجم
نازنین کاشفی — پایه پنجم
ندا قنبری — پایه پنجم
فاطمه شعبانی — پایه پنجم
فاطمه قراگوزلو — پایه پنجم
مریم غلامی — پایه ششم
مهدیس محمدی‌غزال — پایه ششم
راحله زیوری — پایه ششم
زهرا حیدری — پایه ششم
دریا صفری — پایه ششم

پیام تاریخ، تمدن و فرهنگ مادستان
The Message Of Madestan's History & Civilization & Culture
روزنامه همدان پیام
۱۱
یکشنبه ● ۲۴ اسفندماه ۱۳۹۳ ● شماره ۲۳۱۳
ورزشی
varzesh@hamedanpayam.com

همدان
پایگاه کبدی غرب کشور

رئیس هیأت کبدی استان همدان می‌گوید این استان پایگاه رشته ورزشی کبدی در غرب کشور است.
محمود کوثری‌فرد در گفت‌وگو با همدان‌پیام گفت: در سال‌های گذشته پایگاه کبدی همدان عملکرد قابل قبولی از خود به نمایش گذاشته است و امروز خود را در جایگاهی می‌بینیم که به جرأت می‌توان گفت همدان مهد و پایگاه کبدی در غرب کشور است.
وی با بیان اینکه در حال حاضر همدان به عنوان مرکزیت منطقه ۳ کشور فعالیت می‌کند، اضافه کرد: در حال حاضر ارتباط تنگاتنگی بین هیأت‌های کبدی منطقه غرب کشور وجود دارد که امیدواریم بتوانیم این همکاری‌ها را بیشتر کنیم.
رئیس هیأت کبدی استان همدان خاطرنشان کرد: هیأت کبدی استان همدان دارای ۵ هیأت فعال در شهرستان‌های ملایر، کبودراهنگ، نهاوند، تویسرکان و همدان است و طبق آمار بیش از ۵۰۰ نفر در حال حاضر در رشته کبدی در سطح استان فعالیت می‌کنند.
کوثری‌فرد در ادامه تأکید کرد: هیأت کبدی استان با هماهنگی و همکاری با آموزش‌وپرورش از علاقه‌مندان به این رشته در رده‌های سنی مختلف استعدادیابی می‌کند که این اقدام به منظور شناسایی نفرات مستعد و پشتوانه‌سازی برای کبدی استان انجام می‌شود.
وی همچنین در پایان گفت: استان همدان با جایگاه برتری که در بین هیأت‌های کشوری دارد به مهد کبدی ایران در آینده‌ای نزدیک تبدیل خواهد شد.

خبر

به جا مانده از سفر وزیر ورزش به همدان!

پنج‌شنبه‌ای که گذشت، همدان میزبان وزیر ورزش‌وجوانان بود، سفری که محمود گودرزی در آن بیش از هرچیز به رشد زیرساخت‌های ورزشی مادستان تأکید کرد.
وزیر ورزش‌وجوانان در این سفر با بیان اینکه زیرساخت‌های ورزشی استان همدان در سطح کشور بی‌نظیر است، گفت: نمودار توسعه فضاهای ورزشی در استان رشد قابل توجهی داشته است.
گودرزی با اشاره به توسعه زیرساخت‌های ورزشی همدان اظهار کرد: در چند سال اخیر پروژه‌های بزرگی در ورزش همدان به بهره‌برداری رسیده است که هر یک در پیشرفت رشته‌های ورزشی نقش بسزایی خواهد داشت.
وی ادامه داد: در چند سال گذشته و در زمان مدیریت سید عبدی افتخاری بر اداره ورزش‌و جوانان همدان، ۹۲ هزار مترمربع فضای ورزشی به بهره‌برداری رسیده است که ۵۹ هزار مترمربع آن شامل فضای روباز و ۳۳ هزار مترمربع آن فضای سرپوشیده بوده است.
وزیر ورزش‌وجوانان بیان کرد: این استان در این چند سال گذشته به اندازه ده‌ها سال در توسعه فضاهای ورزشی موفق عمل کرده است و این نشان از مدیریت قوی دستگاه ورزش این استان دارد.
وی گفت: پروژه‌هایی از قبیل سالن ٦ هزار نفری انقلاب، سالن‌های ۳ هزار نفری ملایر و تویسرکان، مجموعه ورزشی ملایر، مجموعه ورزشی مریانج، مجموعه ورزشی بانوان همدان، استخرها و سالن‌های مختلف شهری و روستایی، سالن سنگنوردی، خانه‌های تخصصی رشته‌های مختلف ورزشی و... موجب شده است همدان با توجه به رشد زیرساخت‌های خود در کشور بی‌نظیر باشد.
گودرزی ادامه داد: گل سرسبد فضاهای ورزشی استان، مجموعه ورزشی مریانج است؛ زیرا این مجموعه را می‌توان به یک دهکده کوچک المپیکی نام برد که در کشور بی‌نظیر است.
وی بیان کرد: وجود چنین مجموعه‌های ورزشی مجهز در کشور نیاز امروز ورزش بوده و این مجموعه مشکلات میزبانی‌های ورزشی همدان را برطرف کرده است.
وزیر ورزش‌وجوانان اظهار کرد: این مجموعه با دارا بودن هتل، استخر شنا، سالن چندمنظوره مسابقاتی، سالن تخصصی بدنسازی و چندین سالن تخصصی دیگر رشته‌ها موجب قبولی کارنامه ورزشی مدیر فعلی دستگاه ورزش شده است.
وی گفت: نمودار توسعه فضاهای ورزشی در استان همدان رشد قابل توجهی داشته است.

فعالیت ۳۵۰ کاراته‌کا در شهرستان ملایر

رئیس هیأت کاراته شهرستان ملایر گفت: ۳۵۰ کاراته‌کا در ۱۵ سالن در ۲ بخش آقایان و بانوان در این شهرستان مشغول فعالیت هستند.
کامران روزبه اظهار کرد: امسال این شهرستان برای نخستین‌بار میزبان مسابقات قهرمانی کشور در تمامی رده‌های سنی بود.
وی با اشاره به کسب مقام سوم تیمی ملایر در این دوره از مسابقات افزود: امسال تیم کاراته کنترلی آقایان به مسابقات استانی و ۲ تیم کارته آزاد بانوان به مسابقات قهرمانی کشور اعزام شدند.
روزبه بیان کرد: همایش بزرگ کاراته نیز به مناسبت آزادسازی خرمشهر و تشکیل کمیته‌های مختلف و انتصاب مسئولان کمیته‌ها به منظور ارتقای سطح کاراته شهرستان برگزار شد.
وی یادآور شد: در آغاز فعالیت این هیأت در ملایر تنها ۳ کلاس کاراته، یک کلاس شوتوکان و ۲ کلاس کیوکوشین در بخش آقایان و بانوان وجود داشت، اما با پیگیری‌های مستمر انجام شده در حال حاضر ۳ کلاس کاراته کنترلی آقایان و ۲ کلاس کنترلی بانوان نیز در حال برگزاری است.
به گزارش ایسنا، رئیس هیأت کاراته شهرستان ملایر به فعالیت ٦ کلاس کاراته آزاد برای آقایان و ٤ کلاس برای بانوان اشاره کرد و گفت: امسال با دریافت ۵ میلیون تومان از اسپانسرهای جذب شده، دفتر هیأت کاراته بازسازی شد و مبلغی هم برای جوایز مسابقات قهرمانی کشوری که برای نخستین‌بار در شهرستان برگزار شد، تخصیص یافت.
روزبه، از مدال‌آوران پرافتخار این ورزش در سطح کشوری گفت و افزود: نمایندگی ۵ سبک مهم کاراته در استان همدان به شهرستان ملایر تعلق دارد.

در لیگ نوجوانان کشور رخ داد؛
صعود مقتدرانه مرصاد مریانج به مرحله بعد

تیم فوتبال مرصاد مریانج در مرحله نخست لیگ نوجوانان کشور با اقتدار به دور دوم صعود کرد.
تیم مرصاد مریانج به عنوان نماینده استان همدان در لیگ نوجوانان کشور حضور داشت که در گروه ٦ این مسابقات به مصاف حریفان خود رفت.
تیم مرصاد در این گروه با تیم‌های ذوالفقارنسب سنندج، بعثت کرمانشاه، خورشید قروه، هیأت ارومیه و آرادتاکستان هم‌گروه بود که به مدت یک هفته در شهر سنندج و ورزشگاه استقلال این شهر به پیکار نشست.
شاگردان محمود الماسی در بازی نخست با نتیجه ۳ بر صفر بر تیم هیأت ارومیه فائق آمد. در بازی دوم نیز برابر آراد تاکستان هم با ۳ گل نتیجه را به سود خود پایان داد.
به گزارش فارس، تیم نوجوان مرصاد در بازی سوم برابر تیم خورشید قروه با تساوی یک بر یک متوقف شد و در بازی چهارم و پنجم خود نیز به ترتیب با نتایج ۲ بر یک و ٤ بر ۳ برابر تیم‌های بعثت کرمانشاه و ذوالفقارنسب سنندج به برتری رسید.

پاس عیدی هواداران را داد
برد ۶ امتیازی در آستانه نوروز

شاگردان داوود مهابادی عصر روز گذشته با ارائه یک بازی قابل قبول حریف صدرجدولی خود تیم مس رفسنجان را از میان برداشتند تا با این تیم در صدر جدول هم امتیاز شوند.
در چارچوب هفته هجدهم لیگ دسته یک تیم پاس همدان توانست با تک گل اسحاق سبحانی تیم صدرجدولی مس رفسنجان را شکست داده و امیدهای خود را برای صعود به لیگ برتر تقویت کند.
مهرداد بشاگردی، محسن حمیدی، وحید جلالی‌نیا، اکبر بختیاری، پیمان نامور، اسحاق سبحانی، سید جمال معصومی، مجتبی زارع، محمود محمدی، نادر هوشیار و محسن آذرباد ۱۱ بازیکنی بودند که دیروز به عنوان بازیکنان اصلی پاس همدان با سرمربیگری داوود مهابادی وارد زمین شدند.
در آن سو سجاد بیرانوند، علی جراح‌کار، پیمان شیرزادی، نادر فتح‌الهی، عباس کاظمیان، علی مرزبان، مهدی نوری، فرشاد سالاروند، حمیدرضا سلیمانی، علی اسکندریان و علی عیلزاده نیز بازیکنان اصلی مس رفسنجان بودند که وینگو بگوویچ به عنوان بازیکنان اصلی وارد زمین کرد.
یدا... جهانبازی به عنوان داور وسط این بازی را قضاوت کرد و سعید زارع به عنوان کمک داور اول، براتعلی مولوی به عنوان داور دوم و شاهو اصلانی به عنوان داور چهارم جهانبازی را در این بازی همراهی کردند.
حسین شمس، نماینده فدراسیون و حسین عرب، ناظر داوری بازی پاس همدان و مس رفسنجان بودند، همچنین غلامرضا بهروان، رئیس کمیته مسابقات فدراسیون فوتبال نیز در این بازی به عنوان ناظر ویژه حضور داشت.
در این بازی سید جمال معصومی و محمود محمدی از تیم پاس همدان به ترتیب دقایق ۱۳ و ٦٦ و علی علیزاده، علی مرزبان، پیمان شیرزادی و بهرام رشید فرخی از تیم مس رفسنجان به ترتیب در دقایق ٤٥، ٦١، ۹۳ و ۹٦ از داور کارت زرد دریافت کردند.
حسین کاظمی در دقیقه ٦٧ به جای محمود محمدی، مجتبی محبوب‌مجاز در دقیقه ٧٤ به جای مجتبی زارع و صمد اکبری در دقیقه ۹۰ به جای سید جمال معصومی از تیم پاس همدان وارد زمین شدند، همچنین در دقیقه ٥٦ بهرام رشیدفرخی به جای علی اسکندریان، قاسم گرامی در دقیقه ۷۰ به جای حمیدرضا سلیمانی و سجاد عسگری در دقیقه ۸۵ به جای مهدی نوری از تیم مس رفسنجان وارد زمین شدند.
حالا در جدول پاس و مس رفسنجان ۳۲ امتیازی هستند و ۳ تیم سیاه‌جامگان، نفت و پارسه ۳۱ امتیازی شده‌اند تا به این ترتیب حساسیت در بالای جدول گروه دوم به اوج خود برسد.

حواشی جالب بازی حساس هفته

استاندار همدان نیمه نخست بازی پاس و مس را در ورزشگاه حاضر شد و بازی را از نزدیک دید، همچنین با حضور وی از خانواده‌های شهدا به مناسبت روز شهید بین ۲ نیمه بازی تجلیل به عمل آمد.
نیکبخت در جمع خبرنگاران درخصوص وضعیت پاس گفت: پاس قابلیت صعود به لیگ برتر را دارد.
وی با اشاره به اینکه عملکرد پاس همدان از ابتدای سال تاکنون مطلوب بوده است، افزود: پاس با ادامه این روند در بازی‌های بعدی می‌تواند به صعود امیدوار باشد، ولی باید تمامی تلاش خود را در این زمینه به کار گیرد.
نیکبخت با اعلام اینکه حمایت‌ها از تیم پاس همدان ادامه دارد، بیان کرد: قسط بعدی بازیکنان تیم پاس تا پایان سال پرداخت می‌شود و انتظار می‌رود بازیکنان نیز همت خود را برای صعود تیم به لیگ برتر به کار گیرند.
در این بازی هواداران پاس علیه وینگو بگوویچ شعار دادند و این اقدام تماشاگران موجب شد تا شال قرمزی در پایان بازی در گفت‌وگو با خبرنگاران اعلام کند که تأسف می‌خورد که روزی سرمربی پاس بود!
نکته جالب دیگر درخصوص این بازی شکستن بینی نادر هوشیار، مدافع پاس در دقیقه ۵ بازی بود. اما او ۹۰ دقیقه با این وضعیت بازی کرد و دست آخر مهابادی از وی به سبب بازی با بینی شکسته قدردانی کرد.

بررسی همگانی‌شدن ورزش همگانی!

ورزش همگانی در ایران نیاز به احیای دوباره دارد، البته افت ورزش همگانی به شخص خاصی ارتباط ندارد، بلکه ضعف آن را باید در فرهنگ‌سازی نامناسب ورزش همگانی جستجو کرد.
فدراسیون ورزش همگانی با شعار ورزش برای همه، سعی در نزدیک کردن مردم به ورزش دارد به‌گونه‌ای که معتقد است با توجه به سلیقه و علاقه مردم، هر کس، هرکجا، هر وقت با هر بودجه بتواند ورزش کند، یعنی مردم با کمترین امکانات و هزینه به سمت ورزش روی بیاورند.
مردم همواره نشان داده‌اند که علاقه‌مند به انجام فعالیت‌های ورزشی هستند، ولی تعدد رشته‌های ورزشی، نبود اوقات فراغت کافی و وجود برخی قوانین و مقررات دست و پاگیر مانع از فراگیر شدن ورزش همگانی در بین افراد جامعه شده است.
چیزی که پیداست اینکه باید با ایجاد انگیزه از طریق برگزاری جشنواره‌ها، مسابقات، سمینارها، کنگره‌ها و برگزاری کلاس‌های آموزشی، تهیه تجهیزات مورد نیاز مثل استقرار میزهای سیمانی تنیس روی میز، میزهای شطرنج در اماکن عمومی و ایجاد امکانات و آماده کردن زمین و وسایل ورزشی در اماکن عمومی (برای بسکتبال، والیبال، اسکیت و...) و تهیه پوستر، بروشور، کتاب، لباس و توزیع آنها در بین مردم سعی در گسترش ورزش و در نتیجه تندرستی و سلامتی در بین جامعه شود.
در همدان اما به مواردی که اشاره شد از سوی هیأت ورزش‌های همگانی شاید بیش از حد تصور پرداخته شده و از انصاف به دور است بخواهیم ورزش همگانی همدان را مغفول بدانیم.
مشاور عالی فدراسیون ورزش‌های همگانی و رئیس هیأت ورزش‌های همگانی همدان در این باره می‌گوید: همواره سعی ما بر این بوده است که انگیزه را در ورزش همگانی ایجاد کنیم. مثل سال گذشته امسال هم از خانواده ورزش همگانی همدان تجلیل کردیم تا به نوعی هم زحمات آنها را هرچند کم ارج نهیم و هم این واقعیت را در اذهان تداعی کنیم که ورزش همگانی نیاز به توجه دارد.
هادی سبزواری تأکید کرد: تمام تلاش و کوشش انسان برای زندگی هدفمند، پایدار و بهینه بودن در تمام مراحل زندگی است که یکی از پایه‌ها و ارکان تندرستی و سلامتی ورزش‌های همگانی است.
وی ادامه داد: امروز به لطف خدا و با کمک مسئولان ارشد نظام و نگاه ویژه مقام معظم رهبری به توسعه ورزش همگانی در جامعه شاهد تحقق توسعه ورزش‌های همگانی در کشور و به ویژه در استان همدان هستیم.
رئیس هیأت ورزش‌های همگانی استان همدان افزود: ورزش‌های همگانی استان دارای جایگاه ویژه‌ای در کشور است که این افتخاری بزرگ برای جامعه ورزش همدان است. وی بیان کرد: به طور حتم در سال‌های آتی با نگاه ویژه مسئولان ارشد نظام، ریاست فدراسیون ورزش‌های همگانی و مدیرکل ورزش‌و جوانان استان بیش از پیش ورزش همگانی در استان توسعه خواهد یافت و هدف سلامت جامعه با توسعه ورزش محقق خواهد شد.
سبزواری با بیان اینکه نگاه ویژه مسئولان در استان برای فعالان عرصه توسعه ورزش، انگیزه مضاعفی ایجاد می‌کند، اظهار کرد با حمایت‌های مسئولان، شاهد پیشرفت و شکوفایی ورزش در سطح استان بودیم.
وی با اشاره به جایگاه کنونی ورزش همگانی استان در کشور ابراز امیدواری کرد بزودی شاهد رفع مشکلات جامعه و به ویژه مشکلات بخش ورزش باشیم.

دیدگاه فرماندار درخصوص ورزش همگانی همدان

علی تعالی روز پنج‌شنبه میهمان ویژه مراسم تجلیل از خانواده ورزش‌های همگانی همدان بود. او در ابتدای سخنان گریزی به یکسال قبل زد و گفت: سال گذشته در آستانه خدمتم در استان همدان در این مراسم با شکوه حضور داشتم و تلاش‌های رئیس هیأت ورزش‌های همگانی در این بخش را ستودنی دیدم. وی افزود: امروز با تغییر زندگی و آمیخته شدن زندگی جوامع انسانی و شهری و همچنین نیاز ما به سلامت و تندرستی باید توجه خاص به ورزش همگانی شود.
فرماندار شهرستان همدان با اشاره به کم‌تحرکی و پشت میزنشینی گفت: اکثر افراد جامعه بازنشسته و در آستانه افزایش سن هستند و کمترین تحرک جسمی را دارند که سلامت افراد را به خطر می‌اندازد.
وی با بیان اینکه پزشکان ابراز می‌کنند که بسیاری از بیماری‌ها حاصل کم‌تحرکی است، افزود: مدت‌هاست در دنیا بحث ورزش همگانی برای ایجاد سلامت همگانی در جوامع مطرح شده و خوشبختانه در چند سال اخیر در ایران نیز بسیار مورد توجه قرار گرفته است.
تعالی با بیان اینکه ورزش‌های همگانی استان همدان جزو ۳ استان برتر در کشور است، ادامه داد: این عنوان حاصل زحمات و تلاش‌های رئیس هیأت ورزش‌های همگانی و فعالان این عرصه و اداره کل ورزش‌وجوانان استان است. وی فرهنگ‌سازی در رابطه با انجام ورزش همگانی را مهم برشمرد و تأکید کرد: هر چه بیشتر در این عرصه کار کنیم و توسعه ورزش همگانی را در صدر برنامه‌ها قرار دهیم هزینه‌ها در بخش بهداشت و درمان کاهش می‌یابد.
فرماندار همدان یادآور شد: اگر بتوانیم مردم را به ورزش همگانی ترغیب کنیم از بروز بسیاری از بیماری‌ها و گرفتاری‌ها جلوگیری خواهد شد و جامعه سالمی خواهیم داشت.

پیشخوان

۱

آغاز نخستین مرحله اردوی تیم ملی کاراته

نخستین مرحله اردوی آمادگی تیم ملی کاراته بزرگسالان از دیروز در سالن مرکز آموزش شهید کبکانیان تهران آغاز شد.
به گزارش ایسنا؛ نخستین مرحله اردوی آمادگی تیم ملی کاراته بزرگسالان در حالی از دیروز شنبه در سالن مرکز آموزش شهدی کبکانیان تهران آغاز شد که براساس اعلام سرمربی تیم ملی، نفرات منتخب استان‌ها که در مسابقات قهرمانی کشور سال ۹۳ عنوان کسب نکرده‌اند و نیز نفرات اول تا سوم مسابقات قهرمانی کشور و نیز قهرمانان تیم ملی که صاحب عنوان آسیایی و جهانی در سال‌های ۹۰، ۹۱ و ۹۲ که در مسابقات کشوری یا ملی سال ۹۳ به هر دلیلی غایب بوده‌اند نیز به این اردو دعوت شده‌اند.

۲

دیپلم افتخار برای ۲ ورزشکار از سوی فدراسیون جهانی تیراندازی

رئیس و دبیر فدراسیون جهانی تیراندازی با ارسال دیپلم افتخار از ۲ ورزشکار ایران تقدیر کردند.
به گزارش فارس، اولگاریو واسکزرانا و فرانز شرایبر، رئیس و دبیر فدراسیون تیراندازی جهانی برای نجمه خدمتی و امیرحسین گل‌پسند آرزوی موفقیت در مسابقات آینده را کرده‌اند و همچنین برای کسب مدال‌های رنگارنگ و شکست رکورد جهان و یا برابر آن از این ۲ ورزشکار با ارسال دیپلم افتخار تقدیر کردند.

۳

مذاکرات برای بازی تیم‌های فوتبال ایران و ایتالیا متوقف شد

مذاکرات ۲ فدراسیون ایران و ایتالیا برای برگزاری بازی دوستانه متوقف شد.
به گزارش تسنیم، علی کفاشیان در این باره در جمع خبرنگاران اعلام کرد: کی‌روش گفت که فعلاً خوب نیست با ایتالیا بازی کنیم و بهتر است با پولی که برای این بازی می‌خواهیم هزینه کنیم، ۳-۲ تیم دیگر که سطح بالایی دارند را برای برگزاری بازی دوستانه پیدا کنیم.

۴

مرکزی، قهرمان مسابقات کشتی با کمربند بانوان کشور شد

مسابقات کشتی با کمربند زنان کشور با قهرمانی تیم استان مرکزی پایان یافت.
به گزارش ایرنا، نخستین دوره مسابقات کشتی با کمربند زنان قهرمانی کشور با شرکت ۵۱ کشتی‌گیر در قالب ١٤ تیم از ۱۳ استان کشور در سالن ورزشی دانشگاه آزاد بندرگز برگزار شد.
این مسابقات در ٦ دور با انجام ٦٤ کشتی برگزار شد. در پایان این رقابت‌ها تیم استان مرکزی با ٤٢ امتیاز عنوان قهرمانی را کسب کرد و تیم‌های البرز و لرستان با ۳۹ و ۳۵ امتیاز به ترتیب در جایگاه‌های دوم و سوم قرار گرفتند.

۵

نهاوند بهترین هیأت در ورزش همگانی استان

هیأت ورزش‌های همگانی نهاوند از سوی مسئولان هیأت استان با کسب بیشترین امتیاز عنوان بهترین را در سال ۹۳ به خود اختصاص داد.
هیأت ورزش‌های همگانی نهاوند توانست با اجرای بیشترین برنامه‌های فرهنگی و ورزشی، اجرای ۲۲ برنامه در دهه مبارک فجر و برگزاری همایش‌های خانوادگی مختلف در طول سال بهترین عملکرد را در بین تمامی هیأت‌های استان اختصاص دهد و عنوان برترین هیأت را کسب کند.

خبر

روستاییان نهاوند در نوروز فوتبال بازی می‌کنند!

با حمایت‌های اداره ورزش‌وجوانان شهرستان نهاوند در ایام نوروز در ٤ روستای جهان‌آباد، نیازمان، چولک و وهمان مسابقات فوتبال با عنوان جام نوروز برگزار می‌شود.
سعید علی‌بخشی، دبیر هیأت فوتبال نهاوند در این خصوص گفت: این مسابقات هرساله با حمایت‌های اداره ورزش‌وجوانان و هیأت فوتبال در زمین‌های خاکی روستاها برگزار می‌شود و در پایان به رسم یادبود به تیم‌ها جوایزی اهدا می‌شود.

جادوگری در فوتبال ایران وجود دارد؟

این روزها پس از مدت‌ها باز هم در فوتبال ایران اخبار داغی مبنی بر جادو و جادوگری مطرح شده است که حساسیت مسئولان ارشد ورزش را برای این موضوع طلب می‌کند.
رشته ورزشی فوتبال در سال‌های اخیر رشد فزاینده‌ای در سطح دنیا داشته است به طوری که این رشته پرطرفدار به دلیل جابجایی مقادیر هنگفت پول، ارز، دلار و یورو به صنعت غیرقابل رقابتی تبدیل شده است.
هرچند فوتبال ایران در قیاس با پیشرفت‌هایی که در دنیا شاهد هستیم، حرکت لاک‌پشتی را به لحاظ حرفه‌ای شدن دارد اما اتفاقات و حواشی که در کشور ما در کنار فوتبال رقم می‌خورد در بسیاری از موارد در دنیا بی‌نظیر و شاهکار به نظر می‌آید.
هدف از نگارش این گزارش، اتفاقی است که از روز شنبه ١٦ اسفندماه به فاصله کمتر از ٤٨ ساعت از وقوع آن در فضای سایبری و رسانه‌ای ایران، مطرح شد و حواشی عجیبی را رقم زد.
به گزارش فارس، درگیری مدیرعامل یکی از باشگاه‌ها با عوامل برگزاری مسابقه، تهدید با چاقو و درگیری، قضایایی است که روز شنبه گذشته اتفاق افتاد و موجب شد تا این موضوع در دستور کار رئیس و اعضای کمیته نظارت، ارزشیابی و صیانت از لیگ فدراسیون فوتبال قرار بگیرد.
البته منشأ این درگیری‌ها رفتارهایی بود که مدیرعامل یکی از باشگاه‌ها انجام داده و این شائبه در ذهن اهالی فوتبال متصور شده است که جادو و جادوگری در سطح مختلف فوتبال ایران هنوز وجود دارد و اتفاقاتی که در سال‌های گذشته به بهانه وجود جادو در فوتبال کشور مطرح شده بود دوباره قوت گرفته است.
در این زمینه مدیرعامل باشگاه پاس همدان گفت: شرایط فوتبال ایران در حال گذر از مرحله آماتوری به حرفه‌ای شدن است و این موضوع موجب شده است تا برای رسیدن به شرایط ایده‌آل هر کاری انجام شود.
بهرام یدی افزود: کم شدن تعداد تیم‌های دسته اولی و برگزاری یک گروهی آن از سال آینده موجب شده تا تیم‌های امسال با وسواس بیشتری به دنبال نتیجه باشند و در کمتر مسابقه‌ای شاهد ارائه یک بازی زیبا و تماشاگرپسند هستیم.
وی اضافه کرد: استرس اینکه چه تیمی به لیگ برتر صعود کند و تیم‌ها از سقوط به دسته پایین‌تر واهمه دارند، سبب شده است تا وضعیت فوتبال ایران در سطح لیگ یک به خوبی پیش نرود.
مدیرعامل باشگاه پاس همدان یادآور شد: شرایطی که امسال پاس در جدول پیدا کرده و به دست آورده است ما را بر آن داشته است تا از بروز هرگونه حواشی و اتفاقی خودداری کنیم.
وی بیان کرد: در یکی از بازی‌های لیگ دسته یک مدیرعامل جوان یکی از باشگاه‌ها با ورود به زمین و رفتن به ٤ طرف زمین با چیزی که در دست داشت مشغول زمزمه بود و در یک اتفاق جالب دروازه‌بان تیم با زانو زدن در برابر مدیرعامل خود پس از چند دقیقه خواندن و زمزمه وی از جا بلند شد و به گرم کردن خودش پرداخت.
مدیرعامل باشگاه پاس همدان ادامه داد: این اتفاقات در همدان موجب شد تا روی این موضوع حساس شویم اما به لحاظ شرایط حساسی که تیم دارد اصلاً موضوع رسانه‌ای نشد اما اتفاقات روز شنبه ما را روی این اتفاق حساس کرد.
وی مبنی بر اینکه در فوتبال ایران جادوگری وجود دارد یا خیر خاطرنشان کرد: اصلاً نمی‌شود این موضوع را تأیید یا تکذیب کرد اما اگر هم موضوعی نباشد عکس‌العمل‌های برخی افراد در فوتبال ایران شائبه‌برانگیز است.
یدی بیان کرد: توکل به خدا و توسل به قرآن مجید و اهل‌بیت(ع) در ورزش پهلوانی و جوانمردی ما ایرانیان ریشه دارد اما این موضوع نباید موجب شود تا آسیبی بر اعتقادات مردم برسد.
وی اظهار کرد: ما هم قبل از همه بازی‌ها در رختکن به ائمه(ع) توسل می‌کنیم، آیه‌الکرسی می‌خوانیم و همه اعضای تیم هم‌قسم از زیر قرآن به داخل زمین می‌روند اما ظاهراً برخی در این زمینه کارهای غیرمنطقی انجام می‌دهند.
این تمام موضوع نبود. با بررسی که از اعضای تیم الوند شد، آنها هم در رقابت‌ها لیگ دسته دوم با اتفاقات غیرمتعارفی مواجه بودند که به دلیل نداشتن مستندات از بازگو کردن آن خودداری می‌شود.
با اتفاقاتی که در هفته‌های اخیر در لیگ دسته یک پیش آمده است و شرایط رقابتی که در گروه دوم جام آزادگان شاهد آن هستیم، امیدواریم مسئولان سازمان لیگ فوتبال ایران برای جلوگیری از هرگونه اتفاقات غیرفوتبالی و ناجوانمردانه اقدام لازم را انجام دهند.
چند هفته تا پایان لیگ آزادگان باقی مانده است تا چهره ۳ تیم صعودکننده به لیگ برتر مشخص شود و این حساسیت‌ها سبب شده است تا تیم‌ها با وسواس بیشتر به دنبال کسب امتیاز و نتیجه باشند و برای صعود تلاش کنند.
با این اتفاقات باید منتظر شد تا مسئولان فدراسیون فوتبال برای این موضوع تصمیم ویژه‌ای بگیرند.

روزنامه اجتماعی، سیاسی، فرهنگی، اقتصادی

The Message Of Madestan's History & Civilization & Culture

روزنامه همدان پیام

www.HamedanPayam.com

پیام تاریخ تمدن و فرهنگ مادستان

● یکشنبه ● ۲۴ اسفندماه ۱۳۹۳ ● ۲۴ جمادی‌الاولی ۱۴۳۶ ● ۱۵ مارس ۲۰۱۵ ● سال دهم ● شماره ۲۳۱۳

روزنامه صبح استان

صاحب امتیاز و مدیر مسئول: نصرت ا... طاقتی احسن

سردبیر: یدا... طاقتی احسن

نشانی: همدان، ابتدای خیابان مهدیه، روبروی دبیرستان شریعتی ساختمان پیام

صندوق پستی: ۶۶۶ - ۶۵۱۵۵

تلفن: ۳۸۲۶۴۴۳۳ - ۰۸۱(ویژه) نمابر: ۳۸۲۷۹۰۱۳-۰۸۱

سردبیر: ۰۹۱۸۳۱۵۱۴۳۷ آگهی: ۳۸۲۶۴۴۳۳-۰۸۱

لیتوگرافی و چاپ: پیام رسانه (۳۸۲۷۴۰۸۲ - ۰۸۱)

پایگاه اینترنتی.....www.Hamedanpayam.com

ارتباط با روزنامه.....۱۰۰۰۶۰۶۶

ارتباط با روزنامه.....info@Hamedanpayam.com

Hamedanpeyam@yahoo.com

ارتباط با مدیرمسئول.....modir@Hamedanpayam.com

ارتباط با سردبیر.....sardabir@Hamedanpayam.com

سرویس آگهی.....agahi@hamedanpayam.com

سرویس اشتراک.....eshterak@hamedanpayam.com

چاپخانه پیام رسانه.....litohoma@yahoo.com

▪ اوقات شرعی

اذان ظهر	۱۲:۲۵
غروب خورشید	۱۸:۲۳
اذان مغرب	۱۸:۴۱
نیمه شب شرعی	۲۳:۴۳
اذان صبح فردا	۰۵:۰۴
طلوع خورشید فردا	۰۶:۲۶

» منبع: موسسه ژئوفیزیک تهران

▪ آب و هوا

پیش‌بینی وضع هوا:

کمی ابری گاهی رشد ابر واحتمالبارش پراکنده و وزش باد

شهرستان	همدان	ملایر	تویسرکان	نهاوند	کبودرآهنگ	رزن	فامنین	فیروزان	اسدآباد	بهار
۱۴	۱۶	۱۵	۱۵	۱۴	۱۳	۱۳	۱۳	۱۳	۱۳	-
-۲	۴	۳	۳	۳	-۲	-۲	-۲	-۲	-۳	-
۴۵	۶۵	۶۰	۶۵	۶۰	۶۵	۵۵	۶۵	۶۵	۶۵	-

▪ حدیث

مبادا مَرکب هـای آز ، تو را بتازانـند و به پرتـگاه های هلاکـت اندازند!

» امام علی(ع)

عاشقان محمد(ص)

گوناگون

ساخت نانوسامانه تشخیص زودهنگام سرطان

یـک محقـق ایرانـی موفق به سـاخت نانوسامانه‌ای برای تشخیص زودهنگام سرطان از طریق تغییر رنگ ناشی از متیلاسیون ژن‌های سرکوب‌کننده تومور شده اسـت تا رفتار این ژن‌های سرطانی را در عرض ۳ ساعت شناسایی کند.

مهدی دادمهر، دانشـجوی دکترای نانوبیوتکنولوژی دانشگاه تهران، مبلغ «روش تشـخیص زودهنگام سـرطان با استفاده از تعیین رفتار متیلاسیون ژن‌های سرکوب‌کننده تومور» در گفت‌وگو با مهر، گفت: از آنجایی که ۹۰ درصد سـرطان‌ها قابل درمان هستند، باید به دنبال روش‌هایی برای تشخیص زودهنگام آن باشیم.

دوربین موبایل‌تان را ارتقا دهید

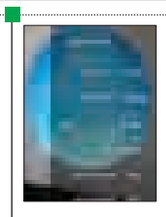

یکی از گزینه‌هایی کـه کاربران در هنگام خرید اسـمارت‌فون‌ها آن را مورد توجه قرار می‌دهند، دوربین اسمارت‌فون‌هاسـت. اما با نصب برنامه " Camera Zoom Fx" به سادگی می‌توانید تصاویر منحصربه‌فـردی را ثبت کنید. به گزارش مهر، دوربین موبایلتان چند مگاپیکسل است؟ تصاویری که ثبت می‌شوند بسته به اندازه مگاپیکسل تلفن‌های همراه می‌توانند با کیفیت و متفاوت باشند. دوربین را می‌توان یکی از موارد و گزینه‌های مهم در خرید اسـمارت‌فون‌ها دانست. اما بـا نصب اپلیکیشـن "Camera Zoom Fx" می‌توان به تقویت و همین‌طور ارتقای دوربین‌های اسمارت‌فون‌ها پرداخت.

آغاز بزرگسالی از ۲۵ سالگی است

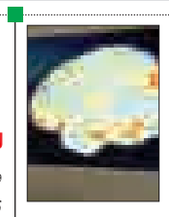

نتایج پژوهش انجام شـده توسط محققان آمریکایی نشـان می‌دهد که بزرگسالی از ۲۵ سالگی آغاز می‌شود.

به گزارش ایسنا، بئاتریس لونا، روانپزشک دانشکده پزشکی پیتسبورگ بر این باور اسـت که تمایلات نوجوانان برای نمایش شور و هیجان و تجددگرایی زمانی افزایش می‌یابد که افراد خانه را ترک کرده و به دفاع از خود می‌پردازند.

پیش از این تصور می‌شـد که چنین تمایلاتی در ۱۵ سالگی به اوج خود می‌رسند، اما تحقیقات جدید نشان داده است که این تمایلات تا سنین بالاتر نیز ادامه دارند.

روزانه ۱۰ دقیقه در معرض نور آفتاب باشید

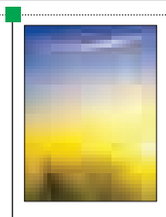

یک متخصص مغز و اعصاب به نقش کمبود ویتامین "D" در بروز بیماری‌های مغزی«ام‌اس» تأکید کرد و گفت: توصیه به عموم مردم به‌ویژه مبتلایان به «ام‌اس» این اسـت که روزانه حتماً ۱۰ دقیقه در معرض نور مستقیم خورشید قرار بگیرند. آفتاب پشـت شیشه نیز این نیاز را رفع نمی‌کند. به گزارش ایرنا، بهناز صدیقی اظهار کرد: کمبود ویتامین "D" در بسیاری از بیماری‌ها مانند بیماری‌های قلبی عروقی، پارکینسون و «ام‌اس» نقش مهمی در بروز و تشدید آن دارد. وی افزود: ویتامین "D" در اعتدال سیستم ایمنی و ضد التهابی در بدن نقش دارد و بسیاری از بیماری‌ها در ارتباط با سیستم ایمنی بدن بروز می‌کنند.

گندم را برای سبزه عید هدر ندهیم

مشـاور رئیس سـازمان حفاظت محیط زیسـت گفت: گندم یک کالای اسـتراتژیک اسـت؛ بنابراین برای سـبزه عید نوروز آن را هدر ندهید. اسـماعیل کهرم در گفت‌وگو با ایرنا، افزود: سبز کردن گندم برای قرار دادن در سفره هفت‌سین در ایام عید یک سنت دیرینه است، اما در این میان برخی افراد حجم زیادی از گندم و در مواقعی ٤ تا ٥ کیلو را سـبز می‌کنند که در روز آخر عید آن را دور می‌ریزند. وی ادامه داد: این کار علاوه بر اینکه سبب هدررفت حجم زیادی از گندم می‌شود، در محیط زیست و خیابان‌ها نیز رها و در بیشتر مواقع زیر چرخ خودروها از بین می‌روند.

سینما

اکران نوروزی سینماهای همدان در اختیار «ایران برگر»

«ایران برگر» به کارگردانی مسعود جعفری‌جوزانی فیلمی است که نوروز ۹٤ در سینما قدس همدان و بهمن ملایر اکران می‌شود.

«ایران برگر»، از بین فیلم‌های منتخب در سی‌ودومین جشنواره فیلم فجر، برای اکران نوروزی سال ۹٤ در سالن شماره یک سینما قدس و نیز بهمن ملایر انتخاب شده است. موضوع این فیلم طنز سیاسی، اجتماعی است.

داسـتان فیلم درباره حرص و طمع و تمایل افراد برای کسـب قدرت در شـرایط ویژه است و وضعیتی که خیلی از انسان‌ها در آن شرایط درونیات خود را نشـان می‌دهند. این فیلم یک کمدی شلوغ است که داستانش در فضای معاصر روایت می‌شود.

علی نصیریان، محسن تنابنده، سحر جعفری‌جوزانی، حمید گودرزی، نیوشا ضیغمی، احمد مهرانفر، شهره لرستانی، گوهر خیراندیش، فریبا متخصص، فتح‌ا... جعفری‌جوزانی، اسماعیل خلج، هادی کاظمی، حمیدرضا حیات، محمدرضا هدایتی، سیاوش چراغی‌پور، هاشم روحانی، میرطاهر مظلومی، اکبر رحمتی، صادق توکلی، رادمهر کشـانی، سـیروس میمنت، منصور نوبخت، محمدباقر کریم‌پور، بهرام افشـاری، رضا عشقی، سعید دلیری، محمد صادق‌پور، سمیه نجوم، سودابه گودرزی در این فیلم بازی می‌کنند.

اوج خنده در فیلم «ایران برگر»

«ایران برگر» با حضور چهره‌های سرشناس بازیگری و حضور در جشنواره فیلم فجر توانسـت جایگاه خود را در ژانر طنز بیابد و در سینما به سانس فوق‌العاده نیز برسد. فیلم سینمایی «ایران‌برگر» به کارگردانی جعفری‌جوزانی یکی از فیلم‌های طنز جشنواره فیلم فجر امسال است که با ایجاد فضای طنز و استقبال زیاد مردم در سینما فرهنگ به سانس فوق‌العاده نیز رسیده است.

فیلم سینمایی پر بازیگری که چهره‌های سرشناسی همچون علی نصیریان، گوهر خیراندیش و محسن تنابنده در آن به ایفای نقش پرداخته‌اند.

در داستان این فیلم، درگیری‌های دو قبیله فتح‌اللهی و امراللهی که در روستایی انتزاعی در لرستان که برای تعیین نماینده دچار مشکلات می‌شوند و آرامش روستا از دست می‌رود، فیلمنامه با شبیه‌سازی فضای روستا به کلیت اجتماع ایران بستری را برای طرح نارسایی‌های اجتماعی سیاسی فراهم می‌کند و البته قرار بر این است طرح مسأله در فرمی طنز و با زبانی شیرین همراه باشد.

«ایران برگر» شـروع پرقدرتی دارد آنقدر که بیننده را امیدوار می‌کند بایک فیلم طنز ماندگار مواجه، گروه فیلمساز به روستا بدبینی سران قوم و مسابقه فوتبالی که نماد درگیری و خشونت در جامعه است و به خوبی نشان می‌دهد که در جوامعی با نارسایی‌های زیاد، ورزش و به طور خاص فوتبال چگونه عرصه‌ای برای تخلیه خشونت می‌شود.

اما رفته رفته فیلم در موقعیت می‌ماند و پیوسـتگی لازم را برای بسط یک داستان از دست می‌دهد.

جعفری‌جوزانی ریسک کرده است و برای ساخت فیلمش از تهران خارج شده و کل فیلم را در روستا فیلمبرداری کرده است.

کارگردان لر سینما و تلویزیون، لهجه سرزمینش را در دهان کلی ستاره ریز و درشـت از علی نصیریان تا محسن تنابنده قرارداده است اگرچه در این مورد آسان‌گیر است و غالب بازیگران بیشتر پرداختی کمی از لهجه مورد نظر دارند، اما همین میزان جسـارت در سـینمای آپارتمانی و تهرانی این روزها قابل سـتایش است، اما ضعف اساسی فیلم تعدد حرف‌ها، پیام‌ها و شعارهاست.

در کنـار قراردادن موقعیت‌های متضـاد در کنار هم لحظه‌های مفرحی را ایجاد می‌کند. ایده سـطل آب که چند باری تکرار می‌شود و یا آوردن اسم رهام(مهرانفر) در موقعیت گروگانگیری و همچنین شوخی‌هایی که با ابزار تکنولوژی می‌شود در کنار توانایی بازیگرانی چون تنابنده که کم‌کم با صورت گریم پذیرش جا پای عبدی می‌گذارد. چندین بار صدای قهقهه تماشاچی را در می‌آورد اما خط داستانی ضعیف که کشش داستانی را کمرنگ و قابل پیش‌بینی کرده است ریتم فیلم را کند و نچسب می‌کند. پیش‌بینی فروش بالای فیلم کار دشواری نیست گریز به سینمای (صمد) که لهجه ابزار خنده می‌شود و استفاده از تکنیک‌هایی چون شوخی‌های جنسی و سکانس‌های شـلوغ و بدون هارمونی، همه و همه ابزارهایی است که در این چند سال ثابت شـده که فروش یک فیلم را تضمین می‌کند اما اینکه این فیلم تا چه حد فیلم بازهای حرفه‌ای را راضی می‌کند پرسشی است که نمی‌توان جوابی مثبت برای آن داشت کما اینکه پس از مشاهده این فیلم در سینما فلسطین تهـران همان مردمی که با موقعیت‌های کمی فیلم همراهی کرده بودند در نظرسنجی‌ها غالباً آرایی میانه و منفی داشتند.

گردشگری

در سفرهای نوروزی یادتان باشد ...

«سفر را برای خود و خانواده انتخاب می‌کنیم تا خستگی‌ها و مشغله‌های فکری را رها کنیم و به آرامش نسبی دست یابیم و خود را برای شروعی دوباره و فعالیت‌های شـغلی آماده کنیم، در نتیجه باید برنامه‌ریزی و هدف سـفر به گونه‌ای تنظیم شود که به هدف نهایی برسیم.» آرامش و سلامت سفر در گرو امنیت و رعایت چارچوب‌ها و قوانین میسر می‌شود و هر فردی با هدف گردشگری باید از قبل اقدام به تجهیز و جمع‌آوری اطلاعات کند، بنابراین درباره انجام یک سفر پایدار توصیه‌هایی را از نظر می‌گذرانیم.

جمع‌آوری اطلاعات و تجهیزات

قبل از انجام سـفر باید با مشورت و همفکری با خانواده، مسیر سـفر را انتخاب کرد و برای مسیر انتخاب شده به جمع‌آوری اطلاعات اقدام کرد. از سایت‌ها و جاذبه‌های گردشگری، زیرساخت‌ها و فرهنگ منطقه از سـنت‌ها و باورها، صنایع‌دستی و غذاهـای محلی اطلاع پیدا کـرد. از آنجایی که برای رسیدن به بسیاری از مقاصد باید از روستاها و مناطق بومی گذشـت، بنابراین احترام به جامعه محلـی یکی از مهمتریـن ارکان اولیـه برای هر گردشگر است.

باید با شـناخت و مطالعات انجام شـده از قبل با آداب و فرهنگ مناطق آشنا شد و بتوان با استفاده از محصـولات و غذاهای محلـی تجربیاتی را به سوغات آورد که هیچ‌گاه از یاد نمی‌رود.

به گزارش ایسـنا، قبل از انجام سفر هواشناسی و وضعیت راه‌ها را بررسی کرد و تجهیزات مناسب را برای سفر از قبل تدارک دید. آنچه در یک وسیله نقلیه شخصی بسیار مورد اسـتفاده قرار می‌گیرد داشتن وسـایل ایمنی و یدکی خودرو، کمک‌های اولیه، پتوی مسـافرتی، چراغ قوه و باتری اضافی، آب معدنی و یا آب آشامیدنی و... است.

داروی شخصی، کارت شناسایی

افرادی که از داروهای خاصی اسـتفاده می‌کنند باید با توجه به برنامه سـفر خود و حتـی بیش از زمان سـفر برای خود داروهای مصرفیشان را تهیه کنند؛ زیرا در برخی مواقع مشـاهده شده است که مسافر داروی خود را جا گذاشته و در مقصد موفق به پیدا کردن دارو نشـده و یا بسیار سخت داروی مصرفی را تهیه کرده است. همچنین به افرادی که با تورهای گردشگری سفر می‌کنند توصیه می‌شود؛ تا بیماری و مشکلات جسمی خود را به راهنمای گردشگری و یا شـرکت‌هایی که از آن خدمات سفر را خریداری کرده‌اند، اطلاع دهند تا با توجه به درجه سختی برنامه، اطلاعات کافی به آنها داده شود.

گردشـگران چه در سـفرهای انفرادی و چه در سفرهای گروهی باید کارت ملی، دفترچه بیمه و شناسنامه خود را به همراه داشته باشند.

همچنیـن به افرادی که با اتوبوس، قطار و هواپیما سفر می‌کنند و از داروهای قلبی، فشار خون، قند، اسـپری تنگی نفس و... اسـتفاده می‌کنند توصیه می‌شـود؛ داروهـای خود را پس از مشـورت با مسئولان در کیف دستی خود به همراه داشته باشند و از گذاشتن داروها در چمدان و انتقال به قسمت بار خودداری کنند.

بیمه سفر

بیمه سـفر یکی از مهمترین مسـائلی است که بایـد به آن توجـه کرد. در سـفرهای گروهی داخلی و خارجی، شـرکت خدمات مسافرتی به صورت خودجوش برای بیمه کردن گردشگران اقدام می‌کند. در سـفرهای خانوادگی و انفرادی سرپرست خانوار نیز می‌تواند خود و خانواده‌اش را بیمه کند.

نکات مهم در سفرهای گروهی

به گردشـگرانی که در سـفرهای گروهی شرکت می‌کنند نیز پیشنهاد می‌شود تا زودتر از موعد مقرر شـده در محل سفر حضور یابند و در طول سفر به نکات و توصیه‌های راهنمایان گردشـگری (دارای مجوز از سـازمان میراث فرهنگی، صنایع دستی و گردشگری) عمل کنند. در سفرهای گروهی زمانبندی از مسائل تعیین‌کننده برای به سرانجام رسیدن محصول است، بنابراین باید گردشگران در مدیریت زمانبندی به حقوق یکدیگر احترام بگذارند و از خارج شدن و ترک کردن تور بدون اطلاع راهنمای خود بپرهیزند.

ورود به مناطق طبیعی

به یاد داشته باشیم اگر منطقه‌ایی از زیبایی بسیاری برخوردار اسـت، دلیل نمی‌شـود خطری نداشته باشـد. طبیعت در حین زیبایی و قشنگی خطرات بسیاری دارد و باید با دقت در طبیعت حضور پیدا کرد.

توصیه می‌شود؛ از بالا رفتن از صخره‌های ماسه‌ایی، آبشارهای مرتفع، دره‌ها و... بدون راهنما و بلدهای واجد شرایط بپرهیزید. برای رفتن به مناطق طبیعی باید حداقل تجهیـزات ممکن را با خود به همراه داشته باشید و اطلاعات کافی از گیاهان و جانوران موذی منطقه کسب کنید. پوشش و لباس شما باید به‌گونه‌ایی باشد تا بدن شما را به طور کامل بپوشاند تـا از تماس با گیاهان و موجودات موذی در امان نگهدارد. در برخـی مناطق که گیاه گزنه می‌روید مسافران بدون توجه به خطرات آن و با کفش‌های بـاز و لباس‌هایی باز به منطقه وارد می‌شـوند و بر اثـر تماس این گیاه با پوسـت مشـکلات و حساسیت‌هایی برای افراد به وجود می‌آید.

کمپ و اقامت در چادر

افرادی کـه در مناطق طبیعی اقـدام به اقامت در چادرهای مسافرتی می‌کنند باید توجه کنند در هر محلی اقدام به برپایی کمپ نکنند و در محل‌هایی که برای چادر مشخص شده است اقدام به اقامت و برپایی چادر کنند و در طبیعت با حساسیت و دقت به انتخاب محل مناسب برای برپایی چادر بپردازند و از ریختن باقی‌مانده غذا در کنار چادر خودداری کننـد، زیرا باقی‌مانده‌های غـذا می‌تواند جانوران موذی را به سمت چادر جذب کنند.

مدیریت زباله

یکی از مسـائلی که امروزه اهمیت بسیاری دارد مدیریـت زباله اسـت. از آنجایی که در سـفر از مناطق طبیعی، شـهری و روستایی می‌گذریم باید با به همراه داشـتن کیسـه‌های زباله مناسب، در طول سـفر زباله‌های شخصی را جمع‌آوری کرده و تا اولین سـطل زباله در مسـیر حمل کنیم و از ریختن حتی زباله‌های قابل برگشت به طبیعت در محیط‌های طبیعی خودداری کنیم.

داعش، یک مسجد تاریخی موصل را با بولدوزر ویران کرد

در تازه‌ترین اقدام برای تخریب گسترده میراث فرهنگی عراق، شبه نظامیان داعش یک مسجد قرن ۱۹ میلادی را در موصل تخریب کردند.

به گزارش میـراث فرهنگـی، در تازه‌ترین اقدام برای تخریب گسـترده میراث فرهنگی عراق، شبه نظامیان داعش پس از تخریب آثار باستانی، این‌بار یک مسـجد قرن ۱۹ میلادی را در موصل تخریب کردند.

پس از ویرانی‌های گسترده و نابودی آثار باستانی متعلق به تمدن‌های بین‌النهرین و یا کلیسای کلدانی، نیروهای داعش این‌بار یک مسجد عثمانی از قرن ۱۹ میلادی را در مرکز منطقه میدان در شهر موصل تخریب کردند.

این مسـجد به نام مسـجد "حمـو قادو" در سـال ۱۸۸۱ و در دوران حاکمیت سـلاطین مسـلمان عثمانی بر عراق سـاخته شده است که توسـط نیروهـای افراط‌گـرای داعش، با بولدوزر تخریب شـده اسـت. تخریب مسجد دوران عثمانی‌هـا در موصل پس از آن صورت می‌گیرد که این گروه دسـت بـه تخریب‌های گسـترده میراث باسـتانی عراق در سایت‌های باسـتانی نمرود، شـهر اشـکانی هتراو میراث تمدن باستانی آشـور زده‌اند. نیروهای داعش این مسـجد را کـه یکـی از قدیمی‌ترین آثار مذهبی و اسـلامی در شـهر موصـل بود، با بولـدوزر، یعنی همـان ابزارتخریبـی که در نابـودی نمرود اسـتفاده کـرده بودند، ویران کردند.

با توجه به تخریب آثار باستانی و انگیزه داعش از این کار، این گزارش اشاره‌ای به انگیزه تخریب این مسجد توسط داعش نکرده است.

اهرام ۳ گانه و میراث مصر باسـتان باید تخریب شود

واعظ کویتی همچنین از پیروان خود خواست تا اهرام ۳گانه مصر باستان و نیز مجسمه معروف به ابوالهول را همانند آثار باستانی عراق، تخریب کنند.

به گزارش رویترز به نقل از روزنامه کویتی الوطن، وی در سخنرانی خود ضمن طرح این درخواست اظهار کرد که اگر مسـلمانان اوایل دوران اسـلامی میراث فرعون‌ها را تخریب نکرده‌اند، به این معنا نیست که ما هم نباید آنها را تخریب کنیم.

براسـاس همین گزارش "ابراهیم الخندری" در ادامه گفت: «برای اینکه رسـم پرستش تصویر و نقاشی‌ها برافتد، باید آثار و ساختمان‌های بزرگ را تخریب کـرد.» وی در اظهاراتـی که یادآور گفته‌های" ابوبکر البغدادی"، رهبر پیشین داعش اسـت، یادآور شـد که مصر اکنون یک کشـور اسلامی اسـت و نابود کردن این بناهای تاریخی یک فریضه دینی اسـت. روزنامه الوطن از قول ایـن واعظ کویتی در جواب بـه برخی انتقادها آورده اسـت: «این واقعیت که مسـلمانان صدر اسلام در زمان تصرف و ورود به خاک مصر آثار بـه جا مانده از فراعنه را نابود نکرده‌اند، دلیل آن نمی‌تواند باشد که اکنون نباید خراب نشوند.»

این اظهارات درسـت یک هفته پس از تخریب چند اثر مهم از تمدن‌های باسـتانی بین‌النهرین، به دست نیروهای داعش و نمایش آن در ویدئو مطرح شده است. آثاری که برخی با قدمت بیش از ۲۷۰۰ سال، برای همیشه نابود شده‌اند.

نیروهای داعش ۱۰ مارچ هم یک کلیسای کلدانی متعلق به قرن ۱۰ میلادی و نیز گورسـتان همجوار با آن را نیز در شـمال موصل با بولدوزر تخریب کردند.

چمدان

در نوروز امسال اگر مسیرتان به تهران خورد ببینید

از کالسکه ناصرالدین‌شاهی تا موتور پهلوی

اگـر در تعطیلات نوروز گذرتان به پایتخت افتاد و اگر شما هم جزو آن‌دسته از عشق ماشین‌ها هستید و می‌خواهیـد در نوروز امسـال در تهرانگردی‌های خود این وسوسـه سرکش را باردیگر تلنگری بزنید، می‌توانید یک مسیر هم به موزه «خودروهای تاریخی ایران» بروید.

شاید مظفرالدین شاه نمی‌دانست که با خرید ۲ دستگاه اتومبیل «رنو»ی فرانسـوی در سال ۱۲۷۹ و انتقال آن به ایران برای نخسـتین‌بار، چه جریانی را پایه‌گذاری می‌کند. ورود دسـتگاهی برای حمل‌ونقل افراد که از زمان وارد شدن به کشور هیاهوی بسیاری را با خود به دنبال داشت، هرچند در سال‌های نخست فقط مورد استفاده پادشـاه، درباریان و اشخاص تراز اول کشور بود، اما پس از ۲٦ سـال، یعنی از سـال ۱۳۰۵ مورد توجه مردم هم قرار گرفت و آنها نیز نسـبت به این پدیده استقبال نشان دادند و پولدارها در آخرین مدل آن سرعت به خرج دادند. به گزارش ایسنا، هر چند از آن زمان، مدت زیادی می‌گذرد، اما هستند افرادی که «عشق ماشین» دارند، این خصوصیت کوچک و بزرگ هم نمی‌شناسد، عشق است دیگر! آنها همه خودروها را می‌شناسند و حتی برخی حاضرند هر چند ماه یکبار بابت آن سر کیسه را شـل کنند و اتومبیل خود را با مدلی دیگر تاخت بزنند(همان طاق زدن غلط مصطلح) حتی اگر ضرر کنند.

این مـوزه در کیلومتر ۱۱ جاده مخصوص کرج پس از کارخانـه مینو- خیابان بیسـت و پنجم- خیابان سـمت چپ قرار دارد، جایی که از کالسـکه دوره ناصرالدین‌شاهی تا موتور رضا پهلوی و در یک کلام گنجینه نفیسی از برترین شاهکارهای صنعت خودرو در جهان را می‌توانید ببینید.

اگر خواسـتید بدانید پس از ترور ناصرالدین شاه در حرم شـاه عبدالعظیم حسـنی او را در کدام کالسکه گذاشـتند و به کاخ منتقل کردند، به محض ورود به موزه، سمت راست خود را نگاه کنید، نخستین چیزی که می‌بینید ارابه کالسکه‌ای با نام کالسکه «ناصری» به عنوان قدیمی‌ترین کالسـکه ایران است که ۱۲۰ سال پیش در وین پایتخت اتریش سـاخته شـد. پس از ناصرالدین شاه از این کالسکه برای انجام مراسم‌های تشریفاتی سایر شاهان استفاده شد. گفته می‌شود اتاق این کالسـکه حالتی شـناور دارد که سبب می‌شود سرنشین آن احساس ناهمواری نکند.

کالسکه ناصرالدین شاه

کنـار آن کالسـکه دیگری منسـوب به کالسـکه «تاج‌گذاری» قرار دارد که در دهه ٤٠ شمسـی برای تاج‌گذاری پهلوی دوم سفارش داده شد و در مراسم رسمی تاجگذاری، جشـن ۲۵۰۰ ساله و استقبال از سران برخی کشورها مورد استفاده قرار گرفته است.

اتومبیلی که به دادگاه رفت

خـودرو، هدیه عمـه‌ی ولیعهد «پنتـرG72»: این خـودرو برای سـالگرد تولد ولیعهـد و از طرف عمـه‌اش (خواهر محمدرضا پهلـوی) به او هدیه شـد. کمپانی پنتر توسط رابرت جانگل در انگلیس بنیان نهاده شـد و همواره ایده‌های جدیدی را در خودروسازی ارائه می‌کرد. توسـط مترو از تهران به سـمت موزه: ایسـتگاه مترو صادقیه- ایستگاه چیتگـر- اتوبوس‌های شـهرک دانشـگاه- موزه خودروهای تاریخی ایران.

استفاده از دوچرخه درشهر، مؤثر در کاهش حمل و نقل شهری است

روابط عمومی شهرداری همدان