پیام تاریخ، تمدن و فرهنگ مادستان
|ISNN: 2322-4665|

روزنامه همدان پیام

www.HamedanPayam.com

دوشنبه ● ۸ دی‌ماه ۱۳۹۳ ● ۶ ربیع‌الاول ۱۴۳۶ ● ۲۹ دسامبر ۲۰۱۴
سال دهم ● شماره ۲۲۴۹ ● ۱۲ صفحه روزنامه + نیازمندی ● ۳۰۰ تومان

جامعه
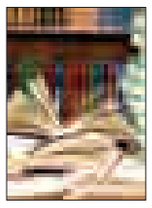
خط قرمز بر روی ۱۰۰۰ روز مطالعه
آ ۹

ورزش

ملی‌پوش ملایری درخیابان تمرین می‌کند
آ ۱۱

مادستان
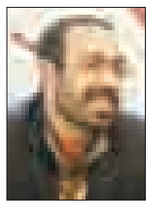
ظرفیت‌سازی و تولید امکانات نشانگر مدیریت صحیح است
آ ۵

گردشگری
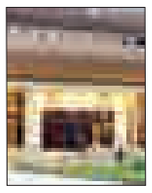
راه‌اندازی خطوط بین‌المللی نیاز استان است
آ ۷

پیام مشترک نماینده ولی فقیه در استان و استاندار به مناسبت ۹ دی
آ ۲

کشاورزی و امنیت غذایی اقتدار ملی هستند
آ ۴

کشف ۱۲۰ کیلو هروئین درهمدان
آ ۸

شرکت‌کنندگان می‌گویند مشکلات حوزه چاپ اساسی است

نمایشگاه شلوغ همانند سال قبل

■ رایج ترین انواع چاپ

آ ۶ و ۱۲

سقوط روبل در بازار تا ۵۰ درصد

تحریم‌ها روسیه را هم نیم‌بها کرد

آ ۱۲

معاون بسیج اساتید کل کشور در همدان

دشمن می‌خواهد نظام مبتنی بر ولایت الگو نشود

فتانه ازانی- امروز تمام تلاش دشمن این است که نظام مبتنی بر ولایت که در حال الگو شـــدن است را براندازد تا الگوی جهانیان نشود. معاون بسیج اساتید کل کشور با بیان این مطلب در گردهمایی استادان بسیجی دانشگاه‌های استان که...

آ ۳

هشدار الهی‌تبار در کارگروه فرهنگی اجتماعی نهاوند:

مدیر پاسخگوی تمام اتفاق‌هاست

آ ۲

۵۶ هزار نفر در همدان بی‌سوادند

راه طولانی تا جشن بی‌سوادی در استان

آ ۹

یادداشت روز

تحریم مانع تدبیر نشود

۱- جمهوری اسلامی ایران به دلیل سیاســت نفی ســلطه و حمایت از مظلوم همواره با تحریم‌های شرق و غرب روبه‌رو بوده است. سیاســت نه شرقی و نه غربی جمهوری اســلامی و ارائه روشــی نو در سیاســت خارجی به جهان که استقلال از ۲ قــدرت بزرگ دنیا را در اوج قدرت آنها به همراه داشــت. با ناراحتی این قدرت‌ها و تــلاش آنها برای قطع ارتباط اقتصادی با ایران همراه شــده است البته این تحریم‌ها شــدت و ضعف داشــته و همواره به یک میزان نبوده است.
۲- در ۲ دولت گذشته...

آ ۲

سیاسی

آقایان دولتی مطیع قانون باشند

رئیس مجلس شــورای اسلامی در واکنش به اظهــارات نوبخت، گفت: هیچ مبنایی برای اینکــه در کار مجلس تخلفی صورت گرفته وجود نــدارد، آقایان دولتی مطیع قانون باشــند. به گــزارش مهر، در جلســه علنی روز یکشنبه مجلس شورای اســلامی احمد توکلی در تذکر شفاهی در واکنش به اظهارات سخنگوی دولت نسبت به کذب بودن برداشت ٤/١ میلیارد دلار از صندوق توسعه ملی، گفت: کمیسیون برنامه و بودجه مجلس براســاس گزارش رسمی دیوان محاسبات کشور گزارشی را...

آ ۴

فرماندار رزن:

نانوایان متخلف جریمه می‌شوند

رزن- خبرنــگار همدان‌پیــام: بــا توجه به افزایش ۳۰ درصدی قیمت نان لازم است که کیفیت و کمیت نان پخت شــده نیز به همین میزان افزایش یابــد و با افــرادی که از این موضوع ســرباز زنند، برخورد می‌شود.

فرمانــدار رزن در کمیته تنظیم بازار شهرســتان با اشــاره به اینکه نان به عنــوان اصلی‌ترین قوت غالب مردم در ســبد غذایی خانوارهاست، گفت: با توجه به افزایش ۳۰ درصدی قیمت نان لازم است که کیفیت و کمیت نان پخت شــده نیز به همین میزان افزایش یابد و لازمه آن نظارت دقیق و جدی از ســوی بازرســان مربوطه است.

فتحعلی حســینی بر ضرورت برگزاری کلاس‌ها و دوره‌های آموزشــی مدون و کاربردی برای نانوایان از سوی اتحادیه نانوایی‌ها با هماهنگی اتاق اصناف و صنعت، معدن و تجارت با مشــارکت فنی و حرفه‌ای و استفاده از کلاس‌های درس اخلاق سازمان تبلیغات اسلامی تأکید کرد.

وی از تصویب‌نامــه هیــأت وزیــران مبنی بر آزادســازی ۲۰ درصد از کل سهمیه اختصاصی آرد شهرســتان‌ها به منظور تخصیص به نانوایی‌های آزاد پز با قیمــت غیریارانه‌ای خبــر داد و گفت: بر این اســاس به دنبال آن هســتیم که این میزان براساس درجه محرومیت شهرســتان‌ها باشد که توان خرید نان را بــرای عموم مــردم ایجاد کند. حســینی از اعطــای بی‌برنامگی مجوز نانوایی‌هــای آزاد پز در گذشته انتقاد کرد و گفت: به دلیل نبود مطالعه دقیق در برخی از نقاط با کمبود ســهمیه نان و در برخی نقــاط به دلیل کثرت نانوایی‌ها با نبود تقاضا روبه‌رو هســتیم که همین نکته موجبات تخلفات صنفی را ایجاد خواهد کرد.

وی از لزوم ساماندهی نانوایی‌های آزاد پز که مشمول مصوبه ۲۰ درصد سهمیه پخت آزاد در شهرستان هستند، تأکید کرد و گفت: لازم است آن دسته از نانوایی‌هایی که دارای ساختمان و تجهیزات فرسوده هستند با معرفی به بانک‌های عامل و اخذ تسهیلات نوسازی ویژه که به دین منظور در نظر گرفته شده است، نسبت به نوسازی واحد نانوایی خود اقدام کنند.

خلیل مــرادی، رئیــس اداره صنعــت معدن و تجارت شهرستان رزن با ارائه گزارش بازرسی‌های انجام شــده از نانوایی‌های شهرستان گفت: از ۱۳ تا ۲۹ آذرماه بیش از ۳٤۹ مورد سرکشی از نانوایی‌های شهرستان توسط بازرســان این اداره صورت گرفته اســت که بر این اساس با تشکیل ۲٦ پرونده تخلف صنفــی به مبلــغ جریمه ۲۷ میلیون ریال از ســوی تعزیــرات حکومتی بــه تخلفات صــورت گرفته، رسیدگی شده است.

لازم به توضیح اســت؛ تعداد ۱۸۳ نانوایی فعال در شهرســتان وجود دارد که در مجموع ۹۷۱ تن سهمیه آرد دولتی دریافت می‌کنند که این سهمیه آرد به ازای ســرانه ۸/۲ کیلوگرم به ازای هر نفر بر اســاس تعداد پوشش تخمینی هر نانوایی توزیع می‌شود.

نماینده استان همدان در شورای عالی استان‌ها:

مجلس بودجه شوراها را افزایش دهد

دولت تا حدودی بــه وظیفه خود در رابطه با افزایش بودجه عمل کرده اســت و این بار نوبت مجلس شورای اسلامی است که این رقم را افزایش دهد.

نماینده اســتان همدان در شورای عالی استان‌ها گفت: نقش شوراها در تحکیم ساختار مردم سالاری دینی بر هیچ‌کس پوشیده نیست و تقویت شوراها به معنی تقویت نظارت مردم بر کارهاست.

زهرا سلیمی‌اخگر شوراها را بازوانی پرتوان برای دولت تدبیر و امید برشــمرد و خواســتار حمایت دولتمردان از شــوراها شد و اظهار کرد: حمایت از این نهاد مردمی، مقدمه‌ای برای تحقق شــعارهای دولت است.

وی یادآور شد: شورائیان برای رسیدن به اهداف خود به منظور خدمات‌رســانی بیشــتر و کاملتر به مــردم، نیازمنــد تخصیص بودجــه و اعتبار کافی متناسب با گستره وسیع شــوراهای سراسر کشور هستند.

نماینده اســتان همــدان در شــورای عالی اســتان‌ها در ادامــه یادآور شــد: دولــت باید بودجه مورد نیاز بیش از هزار و ٤۰۰ شــورای اســلامی بخش، ٤۲۰ شورای اسلامی شهرستان و ۳۱ شــورای اســلامی اســتان را مطابق ماده ۲۲ قانون شــوراهای مصوب سال ٦۱ به منظور تأمیــن هزینه‌های مربوط به حقوق و دســتمزد کارکنــان دبیرخانه‌های شــوراهای یاد شــده و نیــز هزینه‌های مربوط به آموزش شــوراها، فعالیت‌هــای مربوط بــه نظــارت، هزینه‌های ستادی و جاری و تملک و دارایی را تهیه کند.

ســلیمی در پایان اضافه کرد: دولت ۸۰ میلیارد ریال را برای سال آینده شوراها در نظر گرفته است که این رقم پاســخگوی نیازهای شــوراهای فردا نیست و از مجلس شورای اسلامی تقاضا داریم در بررســی بودجه این نهاد، فکری به حال این حجم عظیم پارلمان‌های محلی کنــد و رقم مذکور را به رقم بالاتری افزایش دهد.

نوبت دوم

آگـهی تجدید مناقصه عمومی شماره ۹۳/۷۰

مدیریت جهاد کشاورزی
شرکت سهامی پشتیبانی امور دام کشور
استان همدان

۱-نام و نشانی مناقصه گزار: اداره کل پشتیبانی امور دام استان همدان

به نشانی: همدان- جاده تهران، جورقان، سردخانه دولتی بوعلی همدان، کدپستی ۹۹۸۱۳-۶۵۱۹۹ تلفن ۱-۳۴۳۷۳۹۶۰ نمابر ۳۴۳۷۳۸۲۹
۲- موضوع مناقصه: واگذاری مدیریت و راهبری مجتمع انبار علوفه به نشانی: همدان، جاده تهران، نرسیده به پلیس راه، مجتمع انبار علوفه**۳- نوع و مبلغ تضمین شرکت در مناقصه:** واریز وجه نقد به حساب شماره ۲۱۷۳۹۸۵۶۰۵۰۰۲ سیبا بانک ملی و یا ضمانت نامه بانکی به نام مناقصه‌گزار و یا انواع اوراق مشارکت بانکی ۴- مبلغ تضمین شرکت در مناقصه: مبلغ ۸۰/۰۰۰/۰۰۰ هشتاد میلیون ریال **۵- زمان دریافت اسناد، تحویل پیشنهاد و گشایش پیشنهادهای مالی:**
۵-۱- مهلت خرید اسناد تا پایان وقت اداری روز شنبه مورخ ۹۳/۱۰/۱۳ می‌باشد.
۵-۲- مهلت تحویل پیشنهاد تا پایان وقت اداری روز سه‌شنبه مورخ ۹۳/۱۰/۲۳ می‌باشد.
۵-۳- زمان رسیدگی به پیشنهادهای مالی ساعت ۱۴ روز یکشنبه مورخ ۹۳/۱۰/۲۸، واقع در تهران میدان ونک خیابان برزیل شرقی پلاک ۳۳ دفتر کمیسیون معاملات می‌باشد. **۶- خرید اسناد:** مناقصه‌گران در صورت تمایل به شرکت در مناقصه می‌توانند پس از واریز مبلغ ۱۰۰/۰۰۰ ریال برای موضوع مناقصه به حساب شماره ۲۱۶۳۹۸۵۶۰۳۰۰۶ (قابل واریز در تمامی شعبه بانک کشاورزی در تاریخ مهلت خرید اسناد ردیف ۱-۵ آگهی) به سامانه شرکت پشتیبانی امور دام کشور به آدرس www.iranslal.com مراجعه و اسناد مناقصه را از طریق سامانه مزبور، قسمت مناقصات و مزایده‌ها (بخش سالجاری) دریافت و سپس با در دست داشتن اصل معرفی‌نامه و اصل فیش واریزی در مهلت خرید اسناد، جهت دریافت پاکت‌های مناقصه به نشانی مناقصه‌گزار مراجعه نمایند. ۷- سایر اطلاعات و جزئیات مربوطه در اسناد مناقصه مندرج می‌باشد. ۸- هزینه آگهی به عهده برنده مناقصه می‌باشد.

چاپ اول: یکشنبه ۹۳/۱۰/۰۷ چاپ دوم: دوشنبه ۹۳/۱۰/۰۸

روابط عمومی اداره کل پشتیبانی امور دام استان همدان

پیام تاریخ، تمدن و فرهنگ مادستان
The Message Of Madestan's History & Civilization & Culture
روزنامه همدان پیام
۲
دوشنبه ● ۸ دی‌ماه ۱۳۹۳ ● شماره ۲۲۴۹
خبر
khabar@hamedanpayam.com

پیام مشترک نماینده ولی فقیه در استان و استاندار به مناسبت ۹ دی

۹ دی‌ماه مصداقی از پایبندی ملت ایران به آرمان‌های مقدس امام راحل و شهداست.

نماینده ولی فقیه در استان و استاندار همدان به مناسبت حماسه نهم دی پیام مشترکی صادر کردند.

در بیانیه مشترک آیتا... طه‌محمدی و محمدناصر نیکبخت آمده است: نهم دی‌ماه ۸۸ مصداقی از پایبندی ملت بصیر ایران اسلامی به آرمان‌های مقدس امام راحل و شهدای گرانقدر انقلاب اسلامی است.

در ادامه پیام آمده است: عزت و اقتدار نظام اسلامی مرهون فداکاری و هوشمندی مردم غیور ایران اسلامی است که با تبعیت از فرامین مقام معظم رهبری در برهه‌های حساس با حضور یکپارچه در صحنه‌های مختلف، نظام الهی ایران اسلامی را از خطر نفوذ بیگانگان مصون داشته، پایبندی خویش را به آرمان‌های مقدس امام راحل و شهدای گرانقدر اسلامی به نمایش گذاشته‌اند که نهم دی‌ماه ۸۸ مصداقی برای این مدعاست.

این پیام می‌افزاید: نمونه قریب بصیرت مردم، پس از نهم‌دی ماه ۸۸، حضور حماسی آنها در انتخابات ۲۴ خردادماه ۹۲ بود که با تأسی از فراخوان رهبر معظم انقلاب اثبات کرد مردم ایران اسلامی همواره در شرایط دشوار، نه برای حمایت از جناحی خاص، بلکه با تشخیص درست و آگاهی از مصالح کشور، دشمنان قسم خورده ایران اسلامی را مأیوس و دوستداران انقلاب اسلامی را در سراسر جهان خرسند کرده و خواهند کرد.

به گزارش روابط عمومی استانداری همدان، در پایان این پیام آمده است: اینک ضمن گرامیداشت سالروز نهم دی‌ماه و تجدید میثاق با مقام عظمای ولایت، برماست که در شرایط کنونی با حفظ وحدت و انسجام و پیروی از منویات مقام معظم رهبری، زمینه را برای خلق حماسه اقتصادی در کشور به ویژه در دارالمؤمنین و دارالمجاهدین همدان فراهم آوریم.

یادداشت روز

تحریم مانع تدبیر نشود

۱- جمهوری اسلامی ایران به دلیل سیاست نفی سلطه و حمایت از مظلوم همواره با تحریم‌های شرق و غرب روبه‌رو بوده است.

سیاست نه شرقی و نه غربی جمهوری اسلامی و ارائه روشی نو در سیاست خارجی به جهان که استقلال از ۲ قدرت بزرگ دنیا را در اوج قدرت آنها به همراه داشت.

با ناراحتی این قدرت‌ها و تلاش آنها برای قطع ارتباط اقتصادی با ایران همراه شده است البته این تحریم‌ها شدت و ضعف داشته و همواره به یک میزان نبوده است.

۲- در ۲ دولت گذشته به دلیل برخی شیوه‌های غلط و نگاه احساسی به سیاست خارجی، تحریم‌ها شدت یافت و قدرت‌ها توانسته با اجماع از شورای امنیت علیه ایران قطعنامه برای تحریم گرفته و سازمانی از تحریم‌های ظالمانه را بر ضد مردم ایران تشکیل دهند.

تحریم‌هایی که از دارو تا اقلام مصرفی دیگری مردم را شامل می‌شد و در یک پروسه زمانی سبب افت ارزش پول ملی به میزان یک‌سوم ارزش قبلی شد.

۳- مجموعه این سیاست‌ها مردم را بر آن داشت تا در انتخابات ۲۴ خردادماه گفتمانی انتخاب کند که تعامل با جهان و حل مشکلات اقتصادی و شکستن تحریم‌ها را دنبال می‌کرد.

با روی کار آمدن دولت تدبیر و امید و توافق ژنو آنچنان که مسئولان اعلام کردند سازمان تحریم‌ها دچار شکاف شد و دیگر شکل دادن سازمان تحریم‌ها و بازگشت به تحریم‌های ظالمانه قبلی ممکن نیست.

۴- سازمان تحریم‌ها دچار شکاف شد، اما توطعه و شیطنت استکبار و عوامل منطقه‌ای آن علیه مردم ایران تمامی ندارد.

بازی نفت و کاهش قیمت آن با افزایش تولید از سوی عربستان و دیگر کشورهای تولیدکننده منطقه برای افزایش فشار اقتصادی به مردم ایران که از سوی تحلیلگران آمریکایی ادامه تحریم‌ها بدون تصویب تحریمی جدید، عنوان شده است، توطئه جدید استکبار است.

۵- در زمان آغاز تحریم‌ها و کاهش ارزش پول و رشد تورم بسیاری از صاحبنظران و مسئولان همه این اتفاق‌ها را نتیجه تحریم‌ها نمی‌دانستند و بخش زیادی از این مشکلات را نتیجه نبود مدیریت عنوان می‌کردند.

در کنار این ابلاغ، سیاست‌های اصل ۴۴ و اقتصاد مقاومتی از سوی رهبر معظم انقلاب حرکتی برای مقاوم‌سازی اقتصاد ایران و مصون شدن آن در برابر هر تکانه بین‌المللی بود.

۶- اکنون فضای تحریم در کشور مدیریت شده و بازی نفت نیز با کاهش سهم نفت از بودجه، ایران به سمت آرزوی دیرینه، یعنی نبود وابستگی اقتصادی به نفت بوده است. اما در این شرایط برخی مدیران تلاش می‌کنند همه تقصیرات و اشکالات مدیریتی خود را بر گردن تحریم بیندازند و با مقصر جلوه دادن تحریم‌ها، ایده‌های مدیریتی خود برای این شرایط را نو و دست نخورده حفظ کنند.

۷- شعار دولت یازدهم تدبیر و امید است و یک مفهوم تدبیر به کار گرفتن عقلانیت و منطق برای گذر از هر شرایطی است که به طور قطع این شعار بنا بر وضعیت تحریم و سختی‌های کار از سوی دولت با آگاهی انتخاب شده است.

بر این اساس انتظار می‌رود که همه مدیران شرایط اقتصادی را تدبیر و برخی تحریم و وضعیت کشور را به مراجعان یادآوری کنند و از ارائه خدمات بی‌ارتباط و تأثیر نپذیرفته از تحریم مردم با این بهانه‌ها طفره نرفته است و موجب نارضایتی مردم نشوند.

خبر

همایش تجلیل از سیره‌سرایان اهل بیت(ع) در همدان برگزار شد

هفتمین همایش تجلیل از سیره‌سرایان اهل بیت(ع) به همت مؤسسه شهید محراب آیتا... مدنی.به همت مؤسسه شهید محراب آیتا... مدنی و انجمن عاشوراییان برگزار شد.

در این همایش که نزدیک به هزار نفر شرکت کردند مداحان اهل بیت(ع) و مسئولان هیأت‌های حسینی نیز حضور داشتند.

نماینده مردم تهران در مجلس شورای اسلامی با اشاره به اینکه در این مجالس مردم پرچم را بالا می‌برند و تمام کارها را انجام می‌دهند، ادامه داد: شیعیان نعمتی به نام امام حسین(ع) دارند که تمام انبیا به ایشان افتخار می‌کردند.

حجت‌الاسلام مرتضی آقاتهرانی با تأکید بر اینکه در مراسم هیأت‌های حسینی شور با شعور و منطق عجین است، گفت: امامان معصوم(ع) نیز بر تشکیل هیأت‌ها تأکید کردند.

نماینده مردم تهران در خانه ملت با تأکید بر اینکه امام حسین(ع) ذبح عظیمی بود که خداوند به جای ذبح حضرت اسماعیل پذیرفت، اظهار کرد: حضرت ابراهیم(ع) وقتی موظف به ذبح حضرت اسماعیل شدند و سپس این اتفاق روی نداد، خداوند ذبح عظیمی که همان امام حسین(ع) بود را پذیرفت.

وی با بیان اینکه انقلاب اسلامی از آن اهالی هیأت‌های حسینی(ع) است که پای آن هم ایستادند، یادآور شد: اگر در این دستاورد بزرگ مشکلی نیز بروز کند، بچه هیأتی‌ها آن را برطرف خواهند کرد، زیرا همواره پای انقلاب و ولایت ایستاده‌اند.

حجت‌الاسلام آقاتهرانی با بیان اینکه قدر و منزلت هیأت‌های حسینی به اندازه امام حسین(ع) است، خاطرنشان کرد: هرکس و هرچیز به اندازه آنچه دوست دارند، می‌ارزد و ارزش هیأت‌های حسینی نیز به اندازه امام حسین(ع) است که او را دوست دارند.

هشدار الهی‌تبار در کارگروه فرهنگی اجتماعی نهاوند

مدیر پاسخگوی تمام اتفاق‌هاست

نهاوند- خبرنگاران همدان‌پیام: روز گذشته معاون سیاسی امنیتی استانداری همدان سفر یک روزه‌ای به نهاوند داشت که در کارگروه‌های فرهنگی اجتماعی و سلامت و شورای تأمین شهرستان حضوریافت و در ادامه به دیدار خانواده شهید اکبر رهنماپور نیز رفت.

کارگروه فرهنگی اجتماعی نهاوند که تقریباً می‌شود گفت شورایی غریب بین سایر کمیسیون‌ها به نظر می‌رسد، روز گذشته میزبان معاون سیاسی امنیتی استاندار همدان بود تا اعضا ضمن ارائه گزارش عملکرد حوزه خود، راهکارها و پیشنهادهای پیش‌رو را هم مطرح کنند.

گزارش‌هایی که بنا بر تأکید مهرداد نادری‌فر، مدیرکل امور اجتماعی استانداری همدان به سمتی رفت که علاوه بر ایجاد شناخت از وضعیت شهرستان و افق برنامه پنجم توسعه، برنامه‌های مورد نظر را هم برای تحقق آن مطرح کند.

از طرفی هم در آستانه تدوین برنامه ششم قرار گرفته‌ایم و لازم شد تا علاوه بر آن موارد، کاستی‌ها و یا به عبارتی دقیق‌تر، ضرورت‌هایی که در برنامه پنجم دیده نشده بود، برای برنامه ششم بیان شود تا بلکه لحاظ شود.

برخی ادارات از جمله بهزیستی، تبلیغات اسلامی، آموزش‌وپرورش، فرهنگ و ارشاد اسلامی و ثبت‌احوال مطالبی را مطرح کردند؛ از این میان آمارهایی هم اعلام شد که برخی مسئولان، تمایلی به رسانه‌ای شدن آن نداشتند.

شناسایی ۱۷ کودک کار

اما مواردی، چون شناسایی ۱۷ نفر از کودکان کار در شهرستان که اغلب به تکدی‌گری و خرید اسقاطی و... مشغول بوده‌اند و در نهایت هم ۲ نفر آنها هم ساماندهی شده است.

مراجعه هزار و ۶۵۰ نفر معتاد بومی برای ترک که ۴۵۰ نفر نیز غیربومی از کنگاور، کرمانشاه و اسدآباد بوده است.

کاهش ۳۷۰ موردی ازدواج

اما در بحث موالید، نهاوند در ۹ ماهه نخست سال تاکنون با رشد ۴ درصدی مواجه بوده است که معادل ۲/۵ درصد آمار استان افزایش داشته است و در نهایت هم ۲ هزار و ۵۹ مورد تولد و هزار و ۵۱ مورد هم فوت را داشته است.

هزار و ۴۲۴ مورد ازدواج در نهاوند انجام شده که این رقم نسبت به ۹ ماهه نخست سال گذشته با کاهش ۳۰۷ موردی مواجه شده است؛ اما طلاق هم ۱۰۳ مورد بوده و این بدان معنا نیست که طلاق هم کاهش یافته است؛ بلکه نهاوند با درگذشت دفترخانه‌دار طلاق خود در بهمن‌ماه ۹۲، آمار طلاق آن در شهرهای همجوار ثبت می‌شد که از آبان‌ماه امسال با راه‌اندازی این دفتر این آمار ثبت شده است.

شهر بی‌سینما

در حوزه فرهنگ هم آنچه به چشم می‌آید، نبود سینما بود و در تبلیغات اسلامی هم از برگزاری نماز جماعت در ۳۲ اداره شهرستان، ۲۳۰ مسجد شهر و ۸۳ مدرسه آموزش‌وپرورش خبر داده شد.

اعتیاد که همچنان بی‌خانمان می‌کند

اما آمارهایی که در حوزه بهزیستی اعلام می‌شد و تقریباً بیشتر مشکلات خانواده‌ها اعم از طلاق، کودکان کار و همسرآزاری و... از همین اعتیاد نشأت گرفته است، تا آنجا که از ۳۲۰ مورد مشاوره‌های طلاق، تنها ۱۷درصد آن به سازش منجر شده بود.

نبود مدیریت در حوزه فرهنگ، هزینه‌های سوء دارد

معاون سیاسی امنیتی استاندار همدان هم از ضرورت این کمیسیون و نتایج توجه به موضوعات مطرح در آن سخن گفت و اینکه هر جا ورود خوبی نداشته‌ایم، هزینه‌های سوء و امنیتی را متقبل شده‌ایم.

محمدابراهیم الهی‌تبار در جمع مسئولان شهرستان نهاوند به آنها خطاب کرد که امروز در حوزه‌های اجتماعی فرهنگی تصمیم‌های جدی گرفته شده که تصمیم‌گیرندگان هم در همین جمع هستند و می‌توانند با راهکارهای خود، اثربخشی لازم را داشته باشند و من می‌خواهم که کار را تخصصی‌تر کرده و تعامل را با استان افزایش دهند.

وی در ادامه از نامگذاری سال در حوزه فرهنگی آن گفت و ضرورت‌های تحقق این شعار و چه بایدها را تشریح کرد.

منشور فرهنگی راهی به مدینه فاضله

معاون استاندار همچنین از منشور فرهنگی گفت که در استان پیشنهاد بررسی و تدوین شده است، تا کسانی که می‌خواهند کار فرهنگی کنند راه و چاه را خوب بدانند و از همین فرهنگ غنی که در دسترس است، تلاش شود تا آن را احیا کرد و به آن مدینه فاضله و جامعه آرمانی دست یافت.

الهی‌تبار این مثال را هم گفت که گاهی اگر می‌بینیم طلاقی رخ می‌دهد باید نشاط را در حوزه اجتماعی تقویت کنیم، چون همین جای خالیست که منجر به مشکلات اجتماعی می‌شود. دوم آنکه؛ مدیریت هزینه داشته باشیم؛ گاهی با یک هزینه اندک اقدامی انجام و نتیجه عالی هم عاید می‌شود.

اما با توجه به اینکه مدیر آموزش‌وپرورش نهاوند در گزارش خود از تجهیز تمامی مدارس نهاوند به سیستم گرمایشی خبر داد. الهی‌تبار گفت: نباید در هیچ مدرسه‌ای مشکل سیستم و تجهیز آن داشته باشیم و اگر امسال اتفاقی در مدارس رخ دهد، مسئول آموزش‌وپرورش آن منطقه و آموزشگاه مقصر است و باید پاسخگو باشد؛ حالا هم می‌گویم اگر مشکلی است با نوسازی مدارس مطرح و حل شود.

بیان دغدغه‌های بهداشت با حضور معاون سیاسی امنیتی استاندار

طرح تحول نظام سلامت یک رؤیای تعبیر شده در دولت یازدهم است. این جمله را معاون سیاسی امنیتی استاندار همدان در کارگروه سلامت و امنیت غذایی در سفر یک روزه‌اش به شهرستان نهاوند بیان کرد و گفت: دولت برای اجرای این طرح از سهم ۴۸ هزار میلیارد تومانی حاصل از حامل‌های انرژی، رقمی بالغ بر ۴ هزار میلیارد و ۸۰۰ میلیارد تومان را به بحث بهداشت و درمان با هدف گسترش حوزه بهداشت و درمان و برقراری عدالت در توزیع سرانه بهداشت و درمان در میان قشرهای مختلف جامعه اختصاص داد و خوشبختانه تاکنون نیز در این خصوص موفق عمل شده است.

> **اگر می‌بینیم طلاقی رخ می‌دهد باید نشاط را در حوزه اجتماعی تقویت کنیم، چون همین جای خالیست که منجر به مشکلات اجتماعی می‌شود. دوم آنکه؛ مدیریت هزینه داشته باشیم؛ گاهی با یک هزینه اندک اقدامی انجام و نتیجه عالی هم عاید می‌شود**

اما به هر حال این موفقیت چشمگیر زمانی مردم را راضی نگه می‌دارد که مسئولان ذی‌ربط در حفره بهداشت و درمان خدمات بهداشتی را به نحو مطلوب به مردم برسانند.

به گفته الهی‌تبار، به‌رغم تنگناهای مالی به دولت در بودجه ۹۴ باز هم توجه ویژه‌ای به بحث بهداشت و درمان داشته است.

ما به دنبال افزایش نرخ باروری هستیم

وی در ادامه متوسط نرخ باروری را در استان همدان ۱/۸ درصد دانست و افزود: ما به دنبال افزایش نرخ باروری هستیم و باید حداقل نرخ باروری را در استان به ۲/۱ درصد برسانیم؛ یعنی به عبارتی برای هر خانواده حداقل ۲ فرزند در نظر بگیریم.

در این زمینه باید سند باروری هدفگذاری شود و نیاز به هم‌افزایی در تمام استان است و همه باید با فرهنگ‌سازی مناسب در این راستا حرکت کنیم که در این زمینه دستگاه‌های اجرایی بهداشت و درمان بسیار مؤثر هستند.

فرماندار نهاوند نیز طرح تحول نظام سلامت و بهداشت و درمان را یکی از پرچالش‌ترین مباحث دولت‌های قبل عنوان کرد و افزود: خوشبختانه دولت فعلی به خوبی این چالش را رفع کرده و در بحث درمان موفقیت‌های خوبی نصیب کشور شده است.

امامعلی عبدالملکی با بیان اینکه در ۲ بیمارستان آیتا... علیمرادیان و شهید حیدری در مجموع ۱۵۳ تخت مصوب وجود دارد که عملاً به دلیل حجم بالای مراجعه‌ها در این طرح ۲۲۸ تخت فعال شده است، گفت: نهاوند با کمبود فضای درمانی مواجه است که به طور قطع بهره‌برداری از بیمارستان دولتی ۱۶۰ تختخوابی - که در حال حاضر ۷۰ درصد پیشرفت فیزیکی دارد- می‌تواند در افزایش سرانه فضای درمانی کمک کند؛ بنابراین این بیمارستان با این میزان پیشرفت نیازمند توجه ویژه در زمینه اعتبار است.

وی همچنین نبود سونوگرافی و رادیولوژیست مخصوص بانوان در نهاوند را از جمله ضروریات مهم بهداشت و درمان در نهاوند اعلام کرد و در این نشست خواستار چاره‌اندیشی اساسی برای این مسأله شد.

به گفته عبدالملکی، از آغاز طرح نظام سلامت تاکنون با اضافه شدن ۸ پزشک، کمبود پزشک عمومی در شهرستان جبران شده است، اما در زمینه پرستاری، بیمارستان‌های نهاوند با کمبود ۹۰ نیروی پرستار مواجه‌اند.

وی ادامه داد: طرح ماندگاری پزشکان متخصص در نهاوند به خوبی اجرا شده است و با مقیم کردن ۱۶ پزشک متخصص در حال حاضر ۴۱ پزشک در بیمارستان‌های نهاوند فعالیت دارند که از این تعداد ۱۷ پزشک متخصص به صورت تمام‌وقت حضور دارند.

فرماندار نهاوند در بخش دیگری از این نشست به بیان مشکلات آبزی‌پروران و شیلات پرداخت و گفت: به‌رغم اینکه نهاوند بزرگترین قطب غیرساحلی تولید پرورش ماهی است و ۳۵ درصد بچه ماهی کشور را تأمین می‌کند، اما به‌تازگی به دلیل شیوع ویروس HIV در سایت‌ها و مزارع پرورش ماهی، تولیدکنندگان در نهاوند حداقل ۹ میلیارد تومان خسارت دیده‌اند و وام‌های پرورش‌دهندگان ماهی نیز استمهال نشده است.

خواسته دیگر عبدالملکی از معاون سیاسی امنیتی استاندار، تبدیل اداره پست سابق این شهرستان به درمانگاه بود که الهی‌تبار با استقبال از این مسأله در این خصوص برای پیگیری این موضوع، قول مساعد داد.

وی افزود: برای استمهال وام‌های تولیدکنندگان ماهی نیز تدابیری اندیشیده خواهد شد و راه‌حل مناسبی خواهیم یافت.

مسابقات استانی قرآن کریم در همدان برگزار می‌شود

مرحله استانی مسابقات قرآن کریم در دو بخش خواهران و برادران در همدان برگزار می‌شود.

مدیرکل اوقاف و امور خیریه استان گفت: مسابقات در ۳ رشته قرائت و ترتیل، حفظ ۱۰ جزء، ۲۰ جزء و کل قرآن کریم و تواشیح در بخش خواهران برگزار می‌شود.

حجت‌الاسلام رضا حاجی زین‌العابدینی در گفت‌وگو با مهر بیان کرد: مسابقات استانی قرائت و ترتیل سیزدهم دی‌ماه، مسابقات حفظ ۱۰ جزء، ۲۰ جزء و کل قرآن کریم ۱۴ دی‌ماه و مسابقات استانی تواشیح ۱۵ دی‌ماه در بخش خواهران در همدان برگزار می‌شود.

حجت‌الاسلام حاجی زین‌العابدینی اضافه کرد: این مرحله از مسابقات در بخش خواهران در محل سالن اجتماعات خانه معلم همدان برگزار می‌شود.

مدیرکل اوقاف و امور خیریه استان همدان عنوان کرد: همچنین مسابقات استانی قرائت و ترتیل قرآن کریم، مسابقات حفظ ۱۰ جزء، ۲۰ جزء و کل قرآن کریم، اذان ابتهال و تواشیح در بخش برادران برگزار می‌شود. وی در ادامه گفت: مسابقات استانی قرائت و ترتیل قرآن کریم در بخش برادران ۱۶ دی‌ماه در محل سالن اجتماعات خانه معلم همدان برگزار می‌شود.

دشمنان نظام چشم دیدن پیشرفت‌های ایران را ندارند

جمهوری اسلامی ایران با رشادت‌های ملت غیور ایران و تقدیم هزاران شهید و جانباز به رهبری امام خمینی(ره) به دست آمده است و هیچ طیف و گروه یا معاندان داخلی و خارجی نمی‌توانند به مقابله با آن برخاسته و آن را تهدید کنند.

دبیر حزب عدالت‌طلبان ایران اسلامی استان همدان در خصوص حماسه ۹ دی گفت: این ملت در طول تاریخ پس از انقلاب در آزمون‌های سختی، چون توطئه‌های داخلی، تهاجم خارجی، جنگ تحمیلی و سایر اقدامات تفرقه‌افکنانه سربلند بیرون آمده و تحت رهنمودهای رهبر فرزانه انقلاب ملت همواره خود را ملزم به پاسداری از خون شهیدان و دستاوردهای انقلاب دانسته است و اجازه هیچ‌گونه خدشه و خلل در ارکان حاکمیت و آرماهای بحق ملت را به توطئه‌گران نمی‌دهد.

محمدرضا سلیمانی افزود: دشمنان نظام مقدس جمهوری اسلامی نمی‌توانند پیشرفت‌های روز به روز ایران را ببینند و با برنامه‌ریزی و طراحی، قصد براندازی جمهوری اسلامی و توهین به ساحت مقدس آقا اباعبدا...الحسین(ع) و بنیانگذار جمهوری اسلامی امام(ره) در سال ۸۸ آشوب بپا کردند که با هوشیاری ملت غیور و رهبر فرزانه مشت محکمی بر دهان دشمنان کوبیدند.

shenide@hamedanpayam.com

شنیده‌ها

۱- برخی از مدیران شهرداری به کیش سفر کرده‌اند. گویا شرکت در نمایشگاه خدمات شهری دلیل این سفر بوده است.

۲- هیچکدام از نمایندگان استان در جلسه مشورتی معلمان حضور نداشته‌اند. گویا پیش از این برخی از نمایندگان خواستار برگزاری و حضور خود در این نشست مشورتی بوده‌اند.

۳- بسته آموزشی کاهش مصرف نمک و روغن آماده توزیع در استان است. گویا این اقدام در راستای برنامه بسیج ملی کاهش مصرف نمک اجرا خواهد شد. گفتنی است سرانه مصرف نمک در کشور ۶ و در جهان ۳ کیلوگرم یعنی ۲ برابر استاندارد جهانی است.

۴- بانک‌های خصوصی در توسعه استان مشارکت می‌کنند. گویا قرار است راه‌های مشارکت این بانک‌ها در توسعه استان در شورای هماهنگی بانک‌های استان بررسی شود. گفتنی است استاندار همدان از بی‌تفاوتی و مشارکت نکردن بانک‌های خصوصی در استان گلایه‌مند است.

۵- موضوع پیوست رسانه‌ای فعالیت‌های دستگاه‌های اجرایی استان در دست بررسی است. گویا قرار است فعالیت‌هایی که در دستگاه‌های اجرایی صورت می‌گیرد، پیوست رسانه‌ای و اطلاع‌رسانی داشته باشد.

۶- چک‌پول جدید ۵۰ هزار تومانی منتشر شده است. گویا این طرح جدید پولی پس از خروج آرام چک‌پول‌های طرح قبلی در بین بانک‌ها توزیع خواهد شد. گفتنی است بیشترین نیاز جامعه به ایران‌چک و ۱۰۰ هزار تومانی است.

خبر

معاون سیاسی فرمانداری ملایر:

باید به سمت ارتقای کیفیت درمان برویم

پنجمین کارگروه سلامت و امنیت غذایی شهرستان ملایر در حالی برگزار شد که مسائلی چون آغاز مرحله سوم طرح تحول سلامت، افزایش نرخ باروری، احداث و نگهداری سرویس‌های بهداشتی شهر و حل مشکل فاضلاب روستای نامیله که موجب نارضایتی مردم شده است، از جمله موارد مطرح شده در آن کارگروه بود که مورد بررسی قرار گرفت.

معاون سیاسی اجتماعی فرمانداری ملایر در این جلسه با بیان اینکه خوشبختانه درحال حاضر ۹۰ درصد مشکل درمان با توجه به حل شدن مشکل مالی آن برطرف شده است، گفت: باید به سمت ارتقای کیفیت درمان برویم و اینکه خدمات درمانی را در درمانگاه‌ها در حد استاندارد در نقاط مختلف شهرستان ارائه دهیم.

محمدقاسم عبدلی ارائه خدمات مورد نیاز مردم مانند بهداشت و درمان را در نزدیکترین فاصله زمانی و مکانی یکی از مسائل مهم برشمرد و افزود: اطلاع رسانی از خدمات‌دهی به مردم بهترین راه‌حل است و باید در حوزه زایمان، نگرانی از زایمان طبیعی را به دلیل نداشتن آمادگی روحی، روانی و جسمی مادران با توجیه کردن پرسنل برطرف کرد.

وی، راه‌اندازی درمانگاه تخصصی فخریه را یکی از آرزوهای مردم بیان کرد و افزود: باید خدمات آزمایشگاهی نیز در درمانگاه تخصصی دیده شود.

عبدلی همچنین توالت‌های عمومی را موضوع مهمی برای ارتقای بهداشت عمومی بیان کرد که باید برنامه کاربردی برای آن ارائه داد.

وی خواستار همت همگانی ادارات ذی‌ربط برای تسریع در حل مشکل فاضلاب روستای نامیله شد تا رضایت اهالی را به همراه داشته باشد.

سرپرست شبکه بهداشت و درمان ملایر نیز از اجرای مرحله سوم طرح تحول سلامت خبر داد و گفت: قبل از این نارضایتی پزشکان از تعرفه‌ها بود که با ارائه خدمات پزشکی همخوانی نداشت. اما حالا تا حد قابل‌قبولی این مشکل حل شده و از مهرماه تعرفه عوض شده است.

به گفته محسن ترکاشوند، موضوع مهمی که مطرح است اینکه هیچ‌گونه تعرفه‌ای خارج از صندوق بیمارستان از بیمار گرفته نشود. حتی در بیمارستان‌های خصوصی و هر نوع تعرفه‌ای که خارج از صندوق گرفته شود، غیرقانونی است.

وی همچنین افزود: در شش ماهه نخست امسال نزدیک به ۵ میلیارد تومان در شهرستان ملایر در حوزه بهداشت ودرمان هزینه شده است که ارتقای هتلینگ بیمارستان، خدمات زایمان طبیعی، جابجایی بیمار با آمبولانس برای انجام تصویربرداری در خارج از بیمارستان از جمله آنهاست.

ترکاشوند با اشاره به اینکه افزایش خدمات‌دهی موجب افزایش مراجعه‌کنندگان شده است از مشکلاتی چون کمبود فضا و نیرو در شهرستان خبر داد و گفت: این مسأله سبب نارضایتی مردم می‌شود، برای انجام طرح تحول سلامت در شهرستان نیاز به ۱۰۰ تا ۱۱۰ تخت داریم تا مشکل سرگردانی بیمار در اورژانس را که از شش ساعت به هفت ساعت و نیم افزایش یافته است حل کنیم.

وی با بیان اینکه متأسفانه زیرساخت‌ها تناسبی با ارائه خدمت ندارد و باید ارگان‌هایی، چون اوقاف وارد شوند و کمک کنند، اظهار کرد: در حال حاضر با راه‌اندازی درمانگاه تخصصی فخریه با ۵ اتاق در صدد اضافه کردن ۴۰۰ متر فضای دیگر نیز هستیم تا با تأمین ۲ میلیارد ریال اعتبار درمانگاه تخصصی داخلی و جراحی را در آن داشته باشیم.

ترکاشوند ادامه داد: خدمات‌دهی دندانپزشکی آغاز شده است اما از سال آینده شهرهای زیر ۲۰ هزار نفر نیز خدمات دندانپزشکی دریافت خواهند کرد.

پیام تاریخ، تمدن و فرهنگ مادستان
The Message Of Madestan's History & Civilization & Culture
روزنامه همدان پیام
۳
دوشنبه ● ۸ دی‌ماه ۱۳۹۳ ● شماره ۲۲۴۹
خبر
khabar@hamedanpayam.com

در نشست مجلس مشورتی معلمان استان همدان مطرح شد

پرسشگری و نقادی لازمه آموزش‌وپرورش موفق و پیشرفته است

سومین نشست مجلس مشورتی معلمان استان با حضور اکثریت اعضا در مجتمع رفاهی آموزشی میلاد نور همدان برگزار شد.

در این نشست که الماسی، مدیرکل سیاسی و انتخابات استانداری همدان نیز حضور داشت، مدیرکل آموزش‌وپرورش استان گفت: ایجاد فضای گفت‌وگو، پرسشگری و نقد و نقادی لازمه آموزش‌وپرورش موفق و پیشرفته است و فرهنگیان باید به این مهم اهتمام کنند.

عبدالرضا فولادوند با قدردانی از حضور نمایندگان معلمان استان در این نشست، اظهار کرد: ما مشکلات زیادی در آموزش‌وپرورش داریم که تذکر و یادآوری مشکلات باعث می‌شود که آنها را فراموش نکنیم.

وی در ادامه با تأکید بر اهمیت پاسخگویی در آموزش‌وپرورش تصریح کرد: ما باید فرهنگ پاسخگویی را نهادینه کنیم؛ چراکه مدیران باید در قبال تمام اعمالی که انجام می‌دهند پاسخگو باشند.

وی افزود: بخشی از خواسته‌ها در سطح استان قابل رفع است اما بخشی حتی در حد وزارتخانه نیز مرتفع نمی‌شود و نیازمند مصوبه مجلس یا هیأت دولت است.

مدیرکل آموزش‌وپرورش استان با بیان اینکه درصد قبولی تنها ملاک پیشرفت نبوده و نخواهد بود، گفت: با مدیرانی که به دنبال درصدهای صوری باشند، برخورد خواهیم کرد.

وی در همین زمینه اظهار کرد: ما به دنبال این هستیم که روند پیشرفت از ابتدای سال تحصیلی آغاز شود و در این راستا مدارس باید برای هدفگذاری جهت پیشرفت صحیح آموزش برنامه سالانه داشته باشند.

فولادوند با اشاره به رهنمودهای مقام معظم رهبری در بحث اقتصاد مقاومتی تصریح کرد: ما بسته حمایتی را برای مدارس غیردولتی در نظر گرفتیم که حدود ۳ هزار دانش‌آموز را پوشش دادیم که باعث صرفه‌جویی حدود ۵ میلیارد تومان در سال تحصیلی شده است.

معاون بسیج اساتید کل کشور در همدان

دشمن می‌خواهد نظام مبتنی بر ولایت الگو نشود

فتانه ازانی- امروز تمام تلاش دشمن این است که نظام مبتنی بر ولایت که در حال الگو شدن است را براندازد تا الگوی جهانیان نشود.

معاون بسیج اساتید کل کشور با بیان این مطلب در گردهمایی استادان بسیجی دانشگاه‌های استان که به همت دانشگاه پیام نور همدان به مناسبت حماسه ۹ دی‌ماه و هفته پژوهش برگزار شد، گفت: در فتنه ۸۸ سران فتنه گول خوردند؛ زیرا آنها در حد و اندازه‌ای نبودند که ناکارآمدی حکومت اسلامی را پس از ۳۰ سال زیر سؤال ببرند.

حجت‌الاسلام والمسلمین عباس نصیری‌فر با بیان اینکه نهم دی‌ماه، مردم نخبگان را کنار زدند و با ولایت پیوندی دوباره برقرار کردند، اظهار کرد: در این روز عظمت رهبر انقلاب دو چندان شد و امروز دشمن در تلاش است که نظام مبتنی بر ولایت گسترش نیابد.

وی با اشاره به شکل‌گیری انقلاب اسلامی گفت: امام راحل به دنبال جابجایی منشأ قدرت از پول، اقتصاد و تجهیزات نظامی به سمت معنویت، انقلابی بزرگ آفرید تا تمام معادلات دنیا بر روی بحث قدرت بر هم بخورد.

رهبر معظم انقلاب معتقد بودند که قدرت دست ملت است و این مردم هستند که می‌توانند دولت را تغییر دهند. جمهوری اسلامی جریان معنوی را ایجاد کرد، جریانی که روز به روز قوی شد.

وی با بیان اینکه هر چند تمدن حاکم بر بشریت تمدن غرب است، افزود: تمدن غرب براساس عقل «خود بنیاد» شکل گرفته است و چون این تمدن منبع و مبنا ندارد؛ لذا امروزه مردم از آن روی گردان شده‌اند.

حجت‌الاسلام نصیری‌فر با اشاره به اینکه جمهوری اسلامی نقشه راه دنیاست، افزود: داعش با افراطی‌گری موجب شد مردم اروپا در مورد شیعه مطالعه کنند و به این نتیجه برسند که شیعه با افراطی‌گری رابطه ندارد.

وی خاطرنشان کرد: عقل خودبنیادی که تمدن غرب از آن پیروی می‌کند از نوع فرضیه است. در حقیقت آنها ما بعدالطبیعه را نمی‌فهمند و برای برخی شئونات زندگی پاسخی نمی‌یابند؛ لذا همیشه تشنه یک نقشه و الگوی بوده و اسیر الگوهای ساختگی و زودگذری، چون شیطان‌پرستی می‌شوند.

حجت‌الاسلام نصیری‌فر مشکل اساسی دنیای غرب را هویت دانست و افزود: تمدن غرب آسایش را در حد اعلا به بشریت داده، اما آرامش را از آنها گرفته است.

وی با انتقاد از اینکه نظام آموزشی ما نیز مبتنی بر الگوهای غرب (سال ۱۹۹۵) است، افزود: امروزه دیگر نخبه‌های اروپا به سمت رشته‌های علوم انسانی می‌روند، اما ما به دنبال رشته‌های پایه هستیم.

حجت‌الاسلام نصیری‌فر همچنین گفت: رشته علوم انسانی، تمدن انسان‌ها را می‌سازد. ما مشکلی در علوم پایه نداریم اما اینکه چرا همچنان دنبال توسعه این رشته‌ها هستیم پاسخ آن را باید از پیروی الگوی غربی و معکوس شدن جریان علمی جویا شویم.

وی افزود: اینکه چرا پس از ۳۵ سال نتوانستیم مشکل اقتصادی کشور را حل کنیم دلیلش آن است که دانشجویان ما «اقتصاد سرمایه‌داری» را یاد می‌گیرند. در حالی که در یک کشور اسلامی «اقتصاد دین‌مدار» مطرح است. مبنای اقتصاد سرمایه‌داری ربا است که این در اقتصاد دین‌مدار جایی ندارد. همین امر سبب می‌شود سود ۳۰ درصدی بانک‌ها در عمل ۷۰ درصد باشد.

تعارض در گفتار و رفتار برخی مدعیان دینی موجب دین‌زدگی شده است مثل آن پارتی بازی‌ها، گزاره‌های اخلاقی و... است که سبب سر دادن شعار جدایی دین از سیاست می‌شود

معاون بسیج اساتید کل کشور تصریح کرد: اگر غربی‌ها امام صادق(ع) را می‌شناختند، با قرآن آشنا بودند و شیوه حکومتی امام علی(ع) را می‌دانستند با آن تفکر علمی و قوی خود برای ما برنامه‌ای می‌نوشتند که به بهشت می‌رفتیم.

وی تفکر مبتنی بر ولایت که نوع مدیریت آن مدیریت نظام احسن خلقت است را مختص نظام اسلامی دانست و خاطرنشان کرد: دنیای امروز نیازمند ناجی است و این ناجی می‌تواند جمهوری اسلامی باشد که شرق و غرب هم به این مهم پی برده‌اند و به ما می‌گویند که ما دنبال نقشه راه تمدن اسلامی هستیم در حالی که ما در پی رئیس گروه دانشگاه شدن و پیوستن به جناح چپ و راست و به جان هم‌انداختن جریان‌ها هستیم.

رئیس دانشگاه پیام نور استان همدان نیز در این جلسه گفت: در نظام‌های سیاسی حکمت‌های مختلفی وجود دارد، اما جمهوری اسلامی نظامی است که ویژگی‌های خاص خود را دارد زیرا اسلام، دین زندگی است.

صفی‌ا... صفایی افزود: جامعه زمینه لازم برای تقرب به خدا را با حکومت اسلامی فراهم می‌آورد و بر مبنای این تفکر بود که حکومت اسلامی توسط امام راحل ایجاد شد و پر قدرت ادامه پیدا کرد.

وی با بیان اینکه هیچ جانشینی برای حکومت اسلامی وجود ندارد، افزود: تاکنون دیگر حکومت‌هایی که به وجود آمده‌اند با شکست مواجه شدند، اما جمهوری اسلامی آخرین ایده و الگوی حکومت دارای است که راسخ و استوار ایستاده است.

صفایی افزود: منکر وجود ایراداتی در کشور نیستیم همه مسئولان در صدد رفع آن هستند.

وی ادامه داد: جمهوری اسلامی مختص طیف و قشر خاصی نیست و این امر در حماسه ۹ دی بر همگان ثابت شد. دیگر سخنران این جلسه مسئول دفتر نمایندگی رهبری در دانشگاه پیام نور بود. حجت‌الاسلام رضا محمدی گفت: در حوزه تشکیل حکومت اسلامی ضرورت فقهی و عقلی وجود دارد و اگر از وجه فقهی آن بگذریم می‌بینیم که امام(ره) با وجود مخالفت‌های زیاد تن به تشکیل این حکومت داد.

وی افزود: یکی از دلایل تشکیل حکومت اسلامی پرداختن و اجرایی کردن احکام اجتماعی اسلام است اسلام در تمام عرصه‌ها حرف برای گفتن دارد و به حوزه فردی خلاصه نمی‌شود.

وی ستون دین اسلام را امر به معروف و نهی از منکر دانست و گفت: هنوز به خواسته‌هایی که مدنظر یک حکومت اسلامی باشد، نرسیده‌ایم. خیلی از مواقع جدایی دین از سیاست مطرح می‌شود و استدلال این است که دین‌مداران دنبال دین و سیاسیون دنبال سیاست باشند.

حجت‌الاسلام محمدی افزود: بعید می‌دانم کسی با اعتقادات دینی مشکل داشته باشد. اما تعارض در گفتار و رفتار برخی مدعیان دینی موجب دین‌زدگی شده است مثل آن پارتی بازی‌ها، گزاره‌های اخلاقی و... است که سبب سر دادن شعار جدایی دین از سیاست می‌شود. وی با طرح این سؤال که چرا در فتنه ۸۸ تقلب در انتخابات که یک بحث سیاسی است به توهین به امام حسین(ع) و اصل ولایت فقیه منجر شد، گفت: دشمنان از همگرایی دین و سیاست می‌ترسند؛ زیرا دشمنان با طرح جدایی دین از سیاست نمی‌خواهند عاشقان ولایت و امام حسین(ع) به میدان کار بیایند. در جریان فتنه ۸۸ جریان براندازی نظام اسلامی و اصل ولایت مطرح شد و برخی عوامل داخلی گول خوردند.

در ادامه علی طاهری، رئیس سازمان بسیج اساتید نیز گفت: بسیج اساتید تلاش ناشی از اخلاق، انگیزه دینی، ایمان صادقانه، بصیرت، ایثار، جهاد علمی، عدالت‌خواهی، حضور عالمانه در صحنه‌ها، خیرخواهی، تعبد و معنویت است. در این جلسه حسین‌رضا طاهری، رئیس دانشگاه پیام نور همدان نیز به وظایف اساتید در حوزه کیفیت علم‌آموزی به دانشجویان تأکید کرد. وی که مدیر کانون بسیج اساتید دانشگاه پیام نور مرکز همدان است، از حضور مقتدرانه مقام معظم رهبری و خلق حماسه ۹ دی گفت و از اساتید بسیجی خواستار حفظ این حماسه شد. طاهری از مشکلات اساتید بسیجی در دانشگاه سخن گفت. گفتنی است در پایان از نفرات برتر حوزه پژوهش، ٦ نفر پژوهشگر برتر دانشگاه و ۳ گروه از حلقه صالحین که جزو اساتید دانشگاه بودند و همچنین استادان و ورزشکاران (نفرات برتر مسابقات) نمونه بسیجی قدرانی شد.

الووو پیام...

ایمیل ——— mardomi@hamedanpayam.com
پیامک ——— ۱۰۰۰۶۰۶۶

همه کوچه پس‌کوچه‌های شهر پر از چاله و چوله‌های بسیار است. ما هم همیشه می‌بینیم و می‌گوییم. آیا مسئولان هم می‌شنود؟ درد این شهر یکی دو تا که نیست اما گوش شنوا می‌خواهد و بس.

» یک شهروند

چندی پیش در روزنامه شما مطلبی خواندم که مسائل خوبی را مطرح کرده بود که در آن مدیران باید پاسخگو باشند و ارباب رجوع را ارج نهند و... .

خواستم بپرسم مگر مردم هم مهم هستند!. چندی است که مسئولان یادشان رفته که برای ما کار می‌کنند. بیشتر به نظر می‌رسد که برای حفظ جایگاه خود تلاش می‌کنند و وقت ملاقات عمومی به فراموشی سپرده شده است. از بالاترین آنها بگیرید تا کارمند و... فراموشی گرفته‌اند که این کشور را همه با هم حفظ کرده‌ایم و عده‌ای به عنوان نماینده ما در سمت‌های مختلف قرار گرفته‌اند.

» ترکمن‌نژاد

برگزاری انتخابات کانون مداحان همدان

معاون فرهنگی اداره کل تبلیغات اسلامی همدان از برگزاری انتخابات کانون مداحان استان در دوازدهم دی‌ماه و انتخاب ۵۳ مداح خبر داد.

حجت‌الاسلام علی‌مراد کیانی در گفت‌وگو با فارس از برگزاری انتخابات کانون مداحان استان همدان در روز ۱۲ دی‌ماه خبر داد و گفت: در ۹ شهرستان استان تعداد ۵۳ مداح در انتخابات کانون مداحان روز جمعه انتخاب می‌شوند. وی هدف از تشکیل کانون مداحان را ساماندهی مداحان و شعرای آیینی دانست و افزود: آسیب‌شناسی و آسیب‌زدایی مداحی و شعر و تعیین ضوابط و چارچوب مداحی و شاعری از جمله اهداف برگزاری انتخابات بوده است.

معاون فرماندار رزن:

حمایت از واحدهای تازه تأسیس بیشتر شود

رزن- خبرنگار همدان‌پیام: در شرایط رکود اقتصادی واحدهای صنعتی که خود برای پرداخت بدهی قدم برداشته‌اند باید بیشتر مورد توجه قرار گیرند و شرایط کار برای فعالان اقتصادی شفاف، سهل‌تر و برای فرارکنندگان از تکالیف، سخت‌تر شود.

این موضوع، درخواستی بود که معاون فرماندار رزن در نشست فعالان اقتصادی شهرستان از سازمان امور مالیاتی داشت.

علی‌اصغر غفاری در باره علت پدیدار شدن برخی مشکلات مالیاتی در رزن گفت: بحث اطلاع‌رسانی مسائل مالیاتی رزن نیز دچار مشکلات فراوانی است و از سویی قوانین در کشور ما با سرعت بالایی تغییر می‌کنند. از سویی دیگر، نیروی انسانی کم در امور مالیاتی رزن در این موضوع دخیل هستند و همکاران مالیاتی ما باید در این زمینه نیز همکاری‌های لازم را برای اطلاع‌رسانی انجام دهند.

وی همچنین هدف از تشکیل این جلسه را برداشتن پاره‌ای از مشکلات واحدهای صنعتی برشمرد و افزود: با توجه به اینکه واحدهای صنعتی همه برای هم‌افزا کردن فعالیت‌ها فعال هستند، امروز کنار هم نشسته‌ایم تا براساس این همفکری نوع ادامه مسیر را مشخص کنیم.

البته دغدغه‌ای که از سوی واحدهای صنعتی منتقل شد منجر به تشکیل کارگروه‌های تخصصی شد.

فرماندار رزن هم گفت: ما توانسته‌ایم از بین ۲۵ واحد مشکل‌دار در شهرستان رزن ۷ مورد را تعیین‌تکلیف کنیم، ۸ مورد آن‌هم در حال پیگیری است و ۱۰ مورد باقیمانده نیز به همان حال اولیه خود قرار دارند.

به گفته فتحعلی حسینی، حمایت از واحدهای تازه تأسیس در دستور کار دولت تدبیر و امید قرار دارد و امید می‌رود که سازمان مالیاتی نیز هم‌سو با دولت قدم بردارد و به اینگونه واحدها باید فرصت داد تا جان بگیرند و بتوانند حق و حقوق دولت را بپردازند.

مدیرکل سازمان امور مالیاتی استان همدان نیز با بیان اینکه حمایت از واحدهای مشکل‌دار همت بزرگی می‌طلبد، گفت: ما برای رفع مشکلات واحدهای تولیدی همت گمارده‌ایم و بخشی از وقت خود را برای رفع مشکلات اختصاص خواهیم داد.

محمد خلیفه افزود: تعامل سازنده سازوکار یک نظام پویاست و امور مالیاتی نیز تعامل را در دستور کار خود دارد و در راستای آن قدم بر می‌دارد.

گفتنی است؛ در ادامه هر یک از واحدهای صنعتی مشکلات مالیاتی خود را بازگو کردند و با توجه به قوانین موجود به برخی از آنها قول مساعدت داده شد.

آگهی مناقصه عمومی
واگذاری عملیات بازاریابی و فروش به صورت حجمی
شرکت بازار گستر پگاه منطقه ۵
در نظر دارد عملیات بازاریابی و فروش خود را بر اساس میزان فروش به صورت مدیریت پیمان به پیمانکار واجد شرایط بر اساس شرایط جزئی به شرح برگ شرایط مناقصه به اشخاص حقوقی واجد شرایط واگذار نماید
لذا متقاضیان می‌توانند برای دریافت اسناد شرکت در مناقصه از تاریخ ۹۳/۱۰/۰۶ در ساعات اداری (۸ تا ۱۴) به دبیرخانه کمیسیون معاملات این شرکت به آدرس: همدان، کیلومتر ۵ جاده تهران، شرکت شیر پاستوریزه پگاه، شرکت بازار گستر منطقه ۵ شعبه همدان، واحد دبیرخانه کمیسیون معاملات مراجعه نمایند.
آخرین مهلت تحویل اسناد ۹۳/۱۰/۱۸ می‌باشد همچنین برای کسب اطلاعات بیشتر با شماره ۰۸۱۳۲۵۶۹۱۶۳ تماس حاصل نمایند.
شرکت بازار گستر پگاه منطقه ۵

پیام تاریخ، تمدن و فرهنگ مادستان
The Message Of Madestan's History & Civilization & Culture
روزنامه همدان پیام
۴
دوشنبه ● ۸ دی‌ماه ۱۳۹۳ ● شماره ۲۲۴۹
ایران و جهان
siasat@hamedanpayam.com

پارلمان

خودداری از ممنوع‌الخروج کردن کارفرما

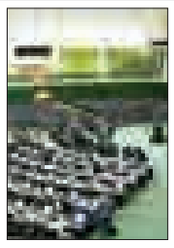

مجلس شورای اسلامی سازمان تأمین اجتماعی را مکلف کرد تا پایان سال ۱۳۹۵ از ممنوع‌الخروج کردن کارفرما و توقیف ابزار و ماشین‌آلات تولید و مواد اولیه خودداری کند.به گزارش فارس، نمایندگان مجلس شورای اسلامی در نشست علنی صبح روز یکشنبه پارلمان رسیدگی به لایحه، خروج غیرتورمی از رکود را ادامه دادند. براساس مصوبه مجلس، به دولت اجازه داده شد عملیات اجرایی وصول مطالبات دولت (وزارتخانه‌ها و مؤسسات دولتی) را متوقف و محدودیت خروج مدیران اشخاص یاد شده از کشور را به لحاظ بدهی‌های مذکور و در سقف مبلغ یادشده مرتفع کند.

خبر

حضور مرتضوی در دادسرا

سعید مرتضوی، مدیرعامل پیشین سازمان تأمین اجتماعی برای ارائه آخرین دفاعیات در خصوص پرونده تخلفات تأمین اجتماعی در دادسرای کارکنان دولت حضور یافت.

به گزارش ایرنا، مصطفی ترک همدانی یکی از شاکیان مرتضوی در پرونده تأمین اجتماعی پیشتر گفته بود که طبق احضاریه شعبه ۱۵ دادسرای کارکنان دولت، مدیرعامل پیشین سازمان تأمین اجتماعی باید ساعت ۱۲ و ۳۰ دقیقه روز یکشنبه برای ارائه آخرین دفاع در خصوص پرونده تأمین اجتماعی و تخلفات مالی انجام شده در این پرونده در دادسرا حضور یابد.

دولت

دبیرخانه دائمی امور زائران حسینی ایجاد می‌شود

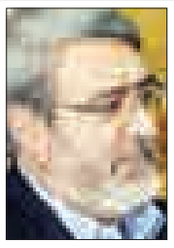

وزیر کشور با بیان اینکه دبیرخانه دائمی برای رسیدگی به امور زائران حسینی تشکیل می‌شود، گفت: این دبیرخانه در ۳ حوزه حمل‌ونقل، خدمات رسانی و فرهنگی، برنامه‌ریزی دقیقی برای زائران حسینی خواهد داد تا در سال آینده بتوانیم این مراسم معنوی را به شکل مطلوبی اجرا کنیم. به گزارش ایرنا، عبدالرضا رحمانی‌فضلی در حاشیه نشست بررسی روند خدمات‌رسانی زائران اربعین حسینی در جمع خبرنگاران گفت: هر چند مسئولیت اجرایی برگزاری مراسم معنوی اربعین حسینی در کربلا با سازمان حج و زیارت است، اما ما نیز در این موضوع ورود کرده و با برنامه‌ریزی دقیق کمک خواهیم کرد.

خبر

رسانه ملی چابک می‌شود

معاون امور استان‌ها و مجلس سازمان صداوسیما گفت: با واگذاری تولید برنامه به بخش خصوصی، کیفی‌سازی برنامه‌ها و استفاده از مدیران جوان در ستاد چابک‌سازی رسانه ملی با شتاب بیشتری عملیاتی می‌شود.

به گزارش مهر، حجت‌الاسلام سید رمضان موسوی‌مقدم در پاسخ به این سؤال که برای کوچک‌سازی و چابک‌سازی رسانه ملی در دوره جدید چه برنامه‌ای دارید، اظهار کرد: کوچک‌سازی به معنی تعدیل نیرو در این شرایط مطرح نیست، بلکه چابک‌سازی برای انجام مأموریت‌ها در دستور کار است که در این راستا باید در کنار افزایش کیفیت به ارتقای سطوح کارشناسی و محتوایی در همه بخش‌های سازمانی اقدام کنیم.

وی افزود: در مراکز استان‌ها به دلیل ساختار نسبتاً کوچکی که دارند اگر کوچک‌سازی و چابک‌سازی در ستاد صورت گیرد در مراکز هم این کار با هدف ارتقای کیفیت شبکه‌های استانی راحت‌تر و سریعتر انجام خواهد شد.

موسوی‌مقدم در خصوص استفاده از ظرفیت بخش خصوصی برای تولید برنامه در رسانه ملی اظهار کرد: واگذاری تولید به بخش خصوصی در این دوره شتاب بیشتری خواهد گرفت؛ زیرا اصولاً برون سپاری از سیاست‌های سازمان در گذشته هم بوده و تولیدات الف ویژه توسط هنرمندان خارج از سازمان توسط برخی مؤسسات و سازمان‌ها انجام می‌شده که در این مرحله هم انجام می‌شود و بسیاری از تولیداتی که امکان واگذاری آن به بخش خصوصی وجود دارد برون سپاری خواهد شد.

این مسئول بیان کرد: در راستای چابک‌سازی ساختار سازمانی برون سپاری در دستور کار قرار دارد و نقش اصلی را ایفا می‌کند که قرار است بسیاری از مأموریت‌های تولیدی را با رعایت اصول کیفی به بیرون واگذار کنیم که این کار در مدیریت جدید شتاب بیشتری می‌گیرد.

معاون امور مجلس و استان‌های سازمان صداوسیمای کشور در خصوص استفاده از مدیران جوان و خوش فکر در سازمان گفت: امروز در مقطع تحولی سازمان هستیم و رسانه در آستانه یک تحول بزرگ است که مدیران جوانی که تخصص لازم را داشته و رسانه‌شناس باشند در اولویت به کارگیری خواهند بود. البته این بدان معنا نیست که ما از مدیران با تجربه و توانمند گذشته استفاده نکنیم بلکه نگاه ما این است که در مباحث استراتژیک و سیاستگذاری راهبردی از مدیران با تجربه استفاده کنیم. اما در حوزه ستادی جوان‌گرایی با رعایت اصل کیفیت از سیاست‌های جاری خواهد بود.

موسوی‌مقدم در مورد کاهش ساعات پخش برخی مراکز استان‌ها که ضرورتی ندارد هم تصریح کرد: همه تغییرات ما برای ارتقای کیفیت خواهد بود؛ لذا مهم نیست که یک شبکه ۱۲ ساعته یا ۲۴ ساعته باشد بلکه مهم این است که به میزان پخش، تولید، تکرار و تأمین برنامه تا چه میزان می‌توانیم نیاز مخاطب را جلب کنیم.

وی اضافه کرد: با این نگاه شاید در برخی مناطق کشور و استان‌ها نیازمند کاهش زمان پخش از ۲۴ ساعت به ۱۲ ساعت باشیم و در برخی استان‌ها پخش شبانه‌روزی دنبال شود.

وزارت کشور با قاطعیت حوادث اسیدپاشی را پیگیری و برخورد می‌کند

معاون امنیتی سیاسی وزیر کشور با بیان اینکه صحت و سقم حادثه اسیدپاسی اخیر در تهران هنوز تأیید نشده است، گفت: وزارت کشور با قاطعیت تمام حوادث اسیدپاشی را پیگیری می‌کند و با عوامل آن برخورد خواهد شد.

به گزارش ایرنا، حسین ذوالفقاری در حاشیه نشست بررسی روند خدمات‌رسانی زائران اربعین حسینی در جمع خبرنگاران در پاسخ به سؤالی درباره خبر اسیدپاشی اخیر در تهران، افزود: استاندار تهران مسئول پیگیری حادثه اخیر اسیدپاشی در تهران است.

وی با بیان اینکه هنوز عامل یا عاملان اسیدپاشی اصفهان دستگیر نشده است، افزود: وزارت کشور با جدیت پیگیر این موضوع و دیگر موارد مشابه است. معاون امنیتی سیاسی وزیر کشور اعلام کرد: در موارد اسیدپاشی که در سطح کشور اتفاق افتاده است، همه عاملان دستگیر شده‌اند و عامل اسیدپاشی قزوین نیز دستگیر شده است. در مورد اصفهان نیز همچنان پیگیر هستیم.

وی در پاسخ به سؤالی مبنی بر اینکه آیا عامل اسیدپاشی اصفهان به خارج از کشور متواری است، افزود: در این خصوص هیچ اظهارنظری نمی‌توانیم بکنیم.

رئیس‌جمهور:

کشاورزی و امنیت غذایی اقتدار ملی هستند

رئیس‌جمهور با بیان این دولت در ۱۶ ماه کار بسیار عظیم و بزرگی در بخش آب انجام داده است، گفت: قطعاً این اقدام در تاریخ ایران بی‌نظیر است.

به گزارش ایرنا، حجت الاسلام والمسلمین حسن روحانی در مراسم تجلیل از تولیدکنندگان برتر بخش کشاورزی که در سالن اجلاس سران کشورهای اسلامی برگزار شد، افزود: دولت مصمم به سرمایه‌گذاری در بخش آب است.

وی تصریح کرد: آب را باید به درستی مهار و استفاده کنیم تا بهره‌وری علمی و صحیح داشته باشیم. اگر بتوانیم ۱۰ درصد در مصرف آب صرفه‌جویی کنیم شرایط کشور متحول می‌شود.

رئیس‌جمهور با یادآوری اینکه کشور ایران به سمت خشکسالی حرکت می‌کند، خاطرنشان کرد: مبنای کار ما در کشاوری باید براساس طبیعت نیمه خشک تنظیم شود.

حجت‌الاسلام والمسلمین روحانی همچنین تأکید کرد که باید قدر آب را بدانیم، امروز باید محیط زیست، آب و خاک را حفظ کنیم و برای این کار باید اعتدال محیط زیست و کشاورزی و صنایع دیگر حفظ شود.

رئیس‌جمهور خاطرنشان کرد: محصولات کشاورزی باید از تولید تا توزیع نظارت شود.

وی با یادآوری اینکه دولت یازدهم وارد هفدهمین‌ماه فعالیت خود شده است، افزود: ما از همان نخستین جلسات در دولت به فکر کشاورزی بودیم.

رئیس‌جمهور همچنین با اشاره به تلاش و پشتکار وزرا در حوزه‌های کاری خود اظهار کرد: همه وزرا گاهی برای کار خودجوش و داد می‌زنند که این موضوع مرا خوشحال می‌کند، مشخص است آنها دلسوزی می‌کنند هنگامی که ۱۲ شب با وزیری کار دارم و می‌بینم که او در دفتر کارش است و اینکه مسئول رده بالای کشور در روز ۱۴ یا ۱۶ ساعت کار می‌کند به من امید می‌دهد.

حجت‌الاسلام والمسلمین روحانی ادامه داد: چند روز پیش یکی از وزرا بسیار خسته بود، پرسیدم خسته‌ای گفت دیشب تا ۲ بامداد سر کار بودم. رئیس‌جمهور در بخش دیگری از سخنان خود گفت: درست است که برد موشک‌های ما، نیروی‌های مسلح، ارتش، سپاه، بسیج و نیروهای امنیتی اقتدار ما هستند اما کشاورزی، خدمات و صنعت به‌ویژه کشاورزی و امنیت غذایی، قدرت و اقتدار ملی است؛ زیرا اگر در کشور ما انواع سلاح و امکانات نظامی داشته باشیم اما برای گندم، جو، گوشت، روغن و سایر مواد غذایی نیازمند به دیگران بودیم، آیا می‌توان اقتدار داشت؟

حجت‌الاسلام والمسلمین روحانی تأکید کرد: اقتدار زمانی است که حداقل در بسیاری از محصولات نمی‌گویم خودکفایی بلکه تا مرز خودکفایی پیش رویم.

وی تصریح کرد: «دولت کارهای بزرگی در این ۱۶ ماه در حوزه آب انجام داده است. شما کشاورزان باید بدانید چون رسانه‌ها چندان به دولت کمک نمی‌کنند و صداوسیما در انتقاد که ما انتقاد را قبول داریم خوب الحمدا... صد درصد از این فرصت انتقاد علیه دولت استفاده می‌کند که خوب هم هست، دستشان درد نکند».

حجت‌الاسلام والمسلمین روحانی ادامه داد: «اما در بیان خدمات دولت نمی‌دانم چگونه است که گاهی مشکل پیش می‌آید، تقصیر کسی هم نیست، زبان حرکت نمی‌کند که بگوید دولت چه کرده و خدماتش چیست؟ لابد جایی یا در دوربین‌ها یا در فرستنده‌هایشان مشکل دارند که باید کمک کنیم و ان‌شاءا... حل کنیم.»

رئیس‌جمهور امروز در این مراسم از ۱۱ کشاورز نمونه که قهرمان ملی تولید کشور هستند، با اهدای لوح تجلیل کرد.

آقایان دولتی مطیع قانون باشند

رئیس مجلس شورای اسلامی در واکنش به اظهارات نوبخت، گفت: هیچ مبنایی برای اینکه در کار مجلس تخلفی صورت گرفته وجود ندارد، آقایان دولتی مطیع قانون باشند.

به گزارش مهر، در جلسه علنی روز یکشنبه مجلس شورای اسلامی احمد توکلی در تذکر شفاهی در واکنش به اظهارات سخنگوی دولت نسبت به کذب بودن برداشت ۴/۱ میلیارد دلار از صندوق توسعه ملی، گفت: کمیسیون برنامه و بودجه مجلس براساس گزارش رسمی دیوان محاسبات کشور گزارشی را منتشر کرده که ان‌شاءا... در صحن علنی مجلس خوانده می‌شود.

وی افزود: اصل ۵۴ قانون اساسی، دیوان محاسبات را تأسیس کرده و گزارش‌های آن و نیز گزارش‌های کمیسیون برنامه و بودجه و کمیسیون اصل ۹۰ قابل استناد است و بر اساس قانون پس از قرائت در صحن علنی به قوه قضائیه می‌رود، یعنی اینکه یک گزارشی را دیوان محاسبات ارائه و کمیسیون برنامه و بودجه آن را تأیید کرده است، اما چون دادسرای دیوان هنوز حکم نداده قابل استناد نیست و با مواد قانون اساسی همخوانی ندارد.

توکلی افزود: تمام گزارش‌های مستند در صحن قرائت می‌شود و همه ملت می‌توانند به آن استناد کنند نه تنها یک نماینده، تمام این گزارش‌ها می‌تواند بعدها در دادگاه بررسی شود.

نماینده تهران در مجلس شورای اسلامی ادامه داد: اینکه سخنگوی دولت عنوان می‌کند که این گزارش خلاف است و گوینده باید عذرخواهی کند، بنده افتخار می‌کنم که اگر خطایی کرده باشم عذرخواهی کنم، نه از دولت، بلکه از پایین‌ترین آحاد ملت هم عذرخواهی می‌کنم.

توکلی گفت: این حرف درست نیست و به شأن مجلس آسیب می‌زند. باید از حق مجلس و نمایندگان دفاع کنید. تمام گزارش‌هایی که در آن قضاوت وجود دارد، مثل تحقیق و تفحص در ماده ۲۱۶ و تبصره یک ماده ۲۰۶ و گزارش کمیسیون اصل نود دفاع کنید.

این نماینده مجلس خاطرنشان کرد: تمام این گزارش‌ها قابل استناد است و قضایی نشدن آن مانع از سندیت آنها نیست.

علی لاریجانی در پاسخ به این یادآوری، گفت: در کشور یک روال قانونی حاکم است، دیوان محاسبات یک مرجع رسمی است و گزارشی که ارائه می دهد در کمیسیون بودجه مورد بررسی قرار گرفته است و مطابق ماده ۲۳۶ گزارش ارائه می‌شود.

وی افزود: ما هیچ مبنایی برای اینکه تخلف قانونی در روال کار مجلس صورت گرفته باشد، ندیده‌ایم.

رئیس مجلس خاطرنشان کرد: آقایان دولتی‌ها توجه داشته باشند که باید در این زمینه مطیع قانون باشند.

در ادامه حمید رسایی نیز با اعلام تذکری نسبت به این موضوع گفت: دولت پس از ارائه گزارش کمیسیون برنامه و بودجه و دیوان محاسبات اعلام می‌کند که گزارش مجلس در مورد برداشت دولت از صندوق توسعه دروغ است.

این حرف را حتی یک روزنامه هم نمی‌زند اما سخنگوی دولت مجلس را متهم به دروغگویی می‌کند.

نماینده مردم تهران در مجلس شورای اسلامی با اشاره به اعتراض‌های مردم به تحقق نیافتن وعده‌های دولت، گفت: دولت اعلام کرد که نان ۳۰ درصد گران می‌شود، در حالی که نان صد درصد گران شده است و از یک سو مردم را تشویق به سرمایه‌گذاری در بورس کرد و از سوی دیگر حمایتی از آنها نکرد.

رسایی با اشاره بر اظهارات نوبخت مبنی بر اینکه نمایندگانی که این اظهارات را مطرح کرده‌اند باید عذرخواهی کنند، گفت: آیا ما ناظر بر دولتیم یا دولت ناظر بر ماست؟

در ادامه لاریجانی، رئیس مجلس شورای اسلامی ادبیات دولت را ادبیاتی نادرست خواند و گفت: مرجع رسمی، دیوان محاسبات است و اگر دولت مطلبی در این خصوص دارد باید در کمیسیون مطرح کند.

نوبخت اعلام کرد که دولت از صندوق توسعه ملی برداشت نکرده است و کسانی که چنین اتهامی را علیه دولت مطرح کرده‌اند باید از مردم عذرخواهی کنند.

دانشگاه‌ها در تدوین برنامه ششم مشارکت جدی داشته باشند

معاون برنامه‌ریزی و نظارت راهبردی رئیس‌جمهور با بیان اینکه دغدغه همه ما توسعه کشور است و برای توسعه، نیازمند برنامه هستیم، گفت: دولت از دانشگاه‌ها انتظار دارد در تدوین برنامه ششم توسعه مشارکت جدی داشته باشند.

به گزارش روابط عمومی وزارت علوم، محمدباقر نوبخت در نشست یک روزه رؤسای دانشگاه‌ها و مراکز پژوهشی و فناوری در سازمان پژوهش‌های علمی و صنعتی ایران اظهار کرد: دانشگاه‌ها علاوه بر داشتن مشارکت در تدوین برنامه ششم توسعه در سطح ملی، باید در تدوین برنامه توسعه استان متبوع خود نیز مشارکت جدی داشته باشند.

وی دلیل حضور خود در جمع رؤسای دانشگاه‌ها را اعلام مطالبه از آنها دانست و گفت: با محدود شدن درآمدهای دولت، به منظور رسیدن به رشد ۸ درصدی مورد نظر برنامه و جبران عقب ماندگی‌های برنامه‌های چهارم و پنجم توسعه، باید مؤلفه دیگری به مؤلفه‌ها اضافه کنیم تا بتوانیم با جبران رشدهای منفی سال‌های گذشته شاهد رشد ۱۲ درصدی باشیم و آن مؤلفه، «بهره‌وری» است.

نوبخت افزود: دولت توجه ویژه‌ای به آموزش عالی دارد و از حداکثر توان خود برای توسعه آموزش عالی استفاده می‌کند و در همین راستا، برای تکمیل ۴۰۰ هزار مترمربع طرح عمرانی، اعتبار طرح‌های عمرانی دانشگاه‌ها را در سال ۹۴ افزایش قابل ملاحظه‌ای داده است.

معاون رئیس‌جمهور تأکید کرد: برای جبران عقب ماندگی‌های برنامه‌های توسعه گذشته و فاصله گرفتن از رشد منفی سال‌های اخیر و رسیدن به اهداف سند چشم‌انداز ۲۰ ساله و پاسخگویی دولت به مطالبات ملت، دولت به شما دانشگاهیان دل بسته است و نیازمند مشارکت جدی جامعه دانشگاهی در برنامه‌ریزی کشور است.

خبر

هیچ نگرانی درباره فعالیت صلح‌آمیز ایران وجود ندارد

رئیس دفتر رئیس‌جمهور و سرپرست نهاد ریاست جمهوری تأکید کرد: سیاست خارجی جمهوری اسلامی ایران توسعه روابط با همه کشورهای جهان براساس احترام متقابل است.

به گزارش ایسنا، محمد نهاوندیان در دیدار اودیسه نورهیم، سفیر جدید نروژ در کشورمان با اشاره به وجود زمینه‌ها و ظرفیت‌های فراوان برای سرمایه‌گذاری در ایران گفت: ما از حضور، همکاری و سرمایه‌گذاری تمام اعضای اتحادیه اروپا از جمله نروژ در بخش‌های اقتصادی و فرهنگی استقبال می‌کنیم.

رئیس دفتر رئیس‌جمهور تصریح کرد: سیاست‌های ایران در مقوله‌های مختلف چون انرژی هسته‌ای، شفاف بوده است و هیچ نگرانی درباره فعالیت صلح‌آمیز ایران وجود ندارد.

نهاوندیان با بیان اینکه گفت‌وگوهای ایران و ۱+۵ نمی‌تواند تا ابد ادامه داشته باشد، با به نتیجه رسیدن مذاکرات در مدت زمان مشخص شده تأکید کرد و خواستار ایفای نقش بیشتر اعضای اتحادیه اروپا و نروژ در این زمینه شد.

رئیس دفتر رئیس‌جمهور از حضور بخش خصوصی دو کشور در عرصه‌های اقتصادی مانند نفت و گاز و شیلات استقبال کرد و گفت: ۲ کشور می‌توانند در زمینه تبادل دانشجو، توسعه فعالیت‌های تحقیقاتی و علمی همکاری‌های گسترده‌ای داشته باشند.

حمید تقوی در دفاع از عتبات عالیات به شهادت رسید

روابط عمومی کل سپاه از شهادت حمید تقوی در دفاع از عتبات عالیات در شهر سامرا خبر داد.

به گزارش سپاه نیوز، روابط عمومی کل سپاه پاسداران انقلاب اسلامی در اطلاعیه‌ای از شهادت حمید تقوی از فرماندهان قرارگاه رمضان در دوران دفاع مقدس در حین انجام مأموریت مستشاری برای مقابله با تروریست‌های تکفیری و داعش در سامرا خبر داد.

در این اطلاعیه آمده است: حمید تقوی پس از دوران دفاع مقدس در عرصه‌های مختلف پاسداری از انقلاب اسلامی و مقابله با دشمنان اسلام و جبهه مقاومت و بیداری اسلامی نقش‌آفرینی‌های ارزشمند و ماندگاری داشته است و سرانجام در حین انجام مأموریت مستشاری به ارتش و بسیج مردمی عراق برای مقابله با تروریست‌های تکفیری و داعش در شهر سامرا و در جوار مرقد مطهر امام عسگری(ع) به شهادت رسید.

این اطلاعیه افزوده است: شهید تقوی از فرماندهان قرارگاه رمضان در دروان دفاع مقدس بود که پدر و برادر گرانقدر وی نیز در دوران جنگ تحمیلی به فیض عظیم شهادت نائل آمدند.

آزمایش موشک‌های بهینه شده هوا به سطح در رزمایش ارتش

در چهارمین روز از رزمایش مشترک حضرت محمد رسول‌ا..(ص)، موشک‌های بهینه شده هوا به سطح نیروی هوایی ارتش جمهوری اسلامی ایران مورد آزمایش قرار گرفت.

ارزیاب نیروی هوایی ارتش جمهوری اسلامی در رزمایش حضرت محمد رسول‌ا...(ص) به ایرنا گفت: امروز موشک‌های هوا به سطح که توسط صنعتگران صنعت دفاعی کشور بهینه شده‌اند در میدان رزمایش آزمایش شد.

«منصور ونک»، بُرد عملیاتی این موشک‌های هوا به سطح را که خارج از بُردهای عملیاتی پدافندی موشک‌های دشمن است به عنوان یکی از نکات مثبت این موشک‌ها عنوان کرد.

وی، نکته قابل توجه دیگر موشک‌های هوا به سطح را که امروز مورد آزمایش قرار گرفت؛ نقطه‌زنی آنها دانست که می‌توانند با دقت بسیار بالا به اهداف اصابت کنند.

ارزیاب نیروی هوایی ارتش جمهوری اسلامی در رزمایش حضرت محمد رسول‌ا...(ص) افزود: با سامانه‌های به کار رفته در این موشک‌ها، آنها می‌توانند خود را با سامانه هواپیما تطبیق داده و هماهنگ کنند.

امیر ونک خاطرنشان کرد: برنامه‌ریزی‌های پروازی همچون گَشت‌های هوایی، دریایی و حمله به اهداف مُعَین که برای بخش آفندی نیروی هوایی در نظرگرفته شده بود بدون تأخیر و رویداد اجرا شد.

وی یکی از اهداف برگزاری رزمایش حضرت محمد رسول‌ا..(ص) را انتقال تجربه به نیروهای جوان عنوان کرد.

آگهی مزایده فروش ملک مشاع تجاری و اداری

در پرونده کلاسه ۹۱۰۴۶۷ اجرایی طی رأی صادره از شعبه ۲ دادگاه عمومی حقوقی همدان دستور فروش ۶ دانگ پلاک ثبتی ۴۶۷۳/۷ بخش یک همدان
خواهان: مرضیه ساعتیان، آرمین دلالی
خوانده: رضا (محمدرضا) دلالی، عزیزاله دلالی، بهجت حبیبیان، محمدصادق دلالی
آدرس ملک: واقع در همدان، میدان آرامگاه بوعلی نبش بلوار مدنی عرصه ۴۴۲ مترمربع زمین دو گذر فنداسیون و تعداد ۳۶ عدد از ستون‌ها با ارتفاع ۱۴ متر و ۶ ستون ارتفاع ۹ متر و سقف طبقه همکف طاق ضربی اجرا شده است با تراکم ۸۳ درصد با کاربری تجاری و اداری ارزش ۶ دانگ ۹۸/۰۰۰/۰۰۰/۰۰۰ ارزیابی گردیده است.
که این اجرا وفق ماده ۹ و ۱۰ آئین‌نامه قانونی افراز و فروش املاک مشاع مصوب ۱۳۵۷ نسبت به فروش آن اقدام می‌نماید. به تاریخ ۱۳۹۳/۱۰/۲۸ ساعت ۱۱:۳۰ تا ۱۲ محل برگزاری مزایده دادگستری کل استان طبقه همکف دفتر مزایده می‌باشد. مورد مزایده ۵ روز قبل از مزایده قابل مشاهده است. برنده مزایده کسی است که بالاترین قیمت پیشنهادی را ارائه و مبلغ را فی‌المجلس واریز نماید. (م‌الف ۴۸۱۳)
دادورز اجرای احکام مدنی دادگستری همدان– زائری

آگهی مزایده

در پرونده کلاسه ۱۹۲۹/۹۳ اجرایی طی رأی صادره از شعبه ۹ محاکم حقوقی دادگستری استان همدان
محکوم له: عبدالحسین محسنی
محکوم علیه: محسن صحبتی
محکوم به: ۳۰۰/۰۰۰/۰۰۰ ریال در حق محکوم له
نیم عشر دولتی: ۱۵/۰۰۰/۰۰۰ در حق دولت
لذا با توجه به اینکه محکوم علیه نسبت به برائت ذمه خویش اقدامی نکرده است. این اجرا به درخواست (محکوم له) اقدام به توقیف اقلام ذیل: یک دستگاه موتور ژنراتور بنز ده تن ۶ سیلندر در روستای یکن‌آباد به ارزش ۲۰۰،۰۰۰،۰۰۰ ریال لذا این اجرا به تاریخ ۹۳/۱۰/۲۳ ساعت ۹:۳۰ تا ۱۰ اقدام به برگزاری مزایده جهت تادیه دین محکوم‌له می‌نماید. محل برگزاری مزایده در واحد اجرای احکام مدنی دادگستری همدان طبقه همکف می باشد مورد مزایده ۵ روز قبل از مزایده قابل مشاهده است. برنده مزایده کسی است که بالاترین قیمت پیشنهادی را ارائه و مبلغ را فی‌المجلس واریز نماید. (م‌الف ۴۸۱۲)
دادورز اجرای احکام مدنی دادگستری همدان زائری

آگهی مزایده و فروش اموال نوبت اول

در پرونده کلاسه ۹۳۰۰۱۰/اجم محکوم علیه شرکت پارسه چوب به آدرس شهرک صنعتی بهاران جنب زرین بتن محکوم است فعلا به پرداخت مبلغ ۹۷/۲۴۰/۰۰۰ ریال به عنوان محکوم‌به و هزینه دادرسی در حق محکوم‌له پرستو مخدومی با توجه به ابلاغ اجراییه و عدم اقدام محکوم‌علیه در پرداخت محکوم‌به و تقاضای محکوم‌له لذا اموال مشروحه زیر توسط کارشناس ارزیابی شده است طبق مواد ۱۱۴ و ۱۳۹ قانون اجرای احکام مدنی توقیف و از طریق مزایده نوبت اول توسط دایره اجرای احکام مدنی بهار در روز یکشنبه مورخ ۱۳۹۳/۱۱/۱۹ از ساعت ۱۳–۱۲ظهر در دفتر اجرای احکام مدنی دادگستری شهرستان بهار به فروش می‌رسد. مزایده از قیمت تعیین شده شروع و از برندگان ۱۰ درصد بها فی‌المجلس دریافت و مابقی حداکثر ظرف یک ماه دریافت می‌شود و در صورت انصراف از خرید ۱۰ درصد پرداختی به نفع دولت ضبط خواهد شد.
اموال مورد مزایده:
۱–یک دستگاه برش اتوماتیک روکش پی‌وی‌سی ۱۳۰۰mm ساخت چین سرعت ۳۰۰mm قدرت موتور ماکزیم برش رول ۶۰۰mm ابعاد دستگاه ۲۵۰۰mm×۱۳۰۰×۱۵۰۰ وزن دستگاه ۲۷۰۰kg جمع کل قیمت پایه اعلامی ۱۳۵/۰۰۰/۰۰۰ ریال می‌باشد. (م‌الف ۴۷۹۲)
مدیر دفتر اجرای احکام مدنی شهرستان بهار

آگهی حصر وراثت

آقای محمد جواد خلیلی دارای شناسنامه شماره ۶۲۲۹ به شرح دادخواست به کلاسه ۱۱۳/۲۰۴/۹۳ح از این حوزه درخواست گواهی حصر وراثت نموده و چنین توضیح داده که شادروان خلیل خلیلی به شناسنامه شماره ۱۱ در تاریخ ۱۳۷۷/۱۰/۷ در اقامتگاه دائمی خود بدرود زندگی گفته ورثه آن مرحوم منحصر است به: ۱-محمدجواد خلیلی فرزند خلیل به شماره شناسنامه ۶۲۲۹ متولد ۱۳۴۷ صادره از فامنین ۲-زینب خلیلی فرزند خلیل به شماره شناسنامه ۱۰۳۹ متولد ۱۳۶۵ صادره از فامنین ۳-خدیجه خلیلی فرزند خلیل به شماره شناسنامه ۱۱۰۰۷ متولد ۱۳۶۰ صادره از فامنین ۴-فاطمه خلیلی فرزند خلیل به شماره شناسنامه ۷۸۱۴ متولد ۱۳۵۶ صادره از فامنین ۵-زهرا آسن فرزند حسین به شماره شناسنامه ۴۰۹۳ متولد ۱۳۲۳ صادره از فامنین اینک با انجام تشریفات مقدماتی درخواست مزبور را در یک نوبت آگهی می‌نماید تا هر کسی اعتراضی دارد و یا وصیتنامه از متوفی نزد او باشد از تاریخ نشر نخستین آگهی ظرف یک ماه تقدیم دارد والا گواهی صادر خواهد شد.
قاضی حوزه ۱۱۳ شورای حل اختلاف فامنین

آگهی حصر وراثت

محمد اسماعیلی مهذب دارای شناسنامه شماره ۶۲۲۹ به شرح دادخواست به کلاسه ۱۱۳/۱۴۳/۹۳ح از این حوزه درخواست گواهی حصر وراثت نموده و چنین توضیح داده که شادروان رضا اسماعیلی مهذب به شناسنامه شماره ۸۳۵۶ در تاریخ ۹۳/۹/۲۴ در اقامتگاه دائمی خود بدرود زندگی گفته ورثه آن مرحوم منحصر است به: ۱-محمد اسماعیلی مهذب فرزندرضا متولد ۱۳۷۴ به شماره شناسنامه ۴۰۴۰۲۵۸۴۳۶، پسر متوفی ۲-احمد اسماعیلی مهذب فرزندرضا متولد ۱۳۶۸ به شماره شناسنامه ۴۰۴۰۶۳۳۲۵، پسر متوفی ۳-مهری ظرافتی کامکار فرزند شیرعلی متولد ۱۳۵۰ به شماره شناسنامه ۹۹۵۸، همسر متوفی ۴-اسماعیل درویشی فرزندحسن متولد ۱۳۰۹ به شماره شناسنامه ۴۵۳۷، پدر متوفی اینک با انجام تشریفات مقدماتی درخواست مزبور را در یک نوبت آگهی می‌نماید تا هر کسی اعتراضی دارد و یا وصیتنامه از متوفی نزد او باشد از تاریخ نشر نخستین آگهی ظرف یک ماه تقدیم دارد والا گواهی صادر خواهد شد.
قاضی حوزه ۱۱۳ شورای حل اختلاف لالجین

آگهی مزایده اموال غیرمنقول نوبت دوم

به موجب دادنامه شماره ۹۲/۳۰۰۴۸۵ صادره در پرونده کلاسه ۳/۹۲۰۰۴۷ شعبه سوم دادگاه عمومی شهرستان ملایر موضوع پرونده اجرایی کلاسه ۹۲۰۱۷۲ این اجرا محکوم علیه آقای خسرو سرکبود محکوم است به پرداخت مبلغ ۲۱۰،۰۰۰،۰۰۰ ریال بابت مطالبه وجه چک در حق محکوم له حمید شیرازیان لذا بنا به درخواست محکوم له به منظور استیفاء محکوم به و هزینه اجرایی ملکی در این اجرا توسط کارشناس رسمی دادگستری به شرح زیر توصیف و ارزیابی شده و مقرر است از ساعت ۱۰ الی ۱۱ صبح مورخه ۱۳۹۳/۱۰/۲۴ در محل شعبه سوم دادگستری ملایر از طریق مزایده به فروش برسد.
مزایده از قیمت پایه کارشناسی شروع و به هر شخص حقیقی و یا حقوقی که بالاترین قیمت را پیشنهاد دهد فروخته خواهد شد. ۱۰ درصد وجه مزایده فی‌المجلس به صورت وجه نقد یا چک بانکی تضمینی از خریدار اخذ و مابقی ظرف مدت یک ماه از خریدار وصول و پس از انجام مراحل قانونی و صدور دستور تملیک از سوی دادگاه مربوطه مورد مزایده به نام خریدار منتقل خواهد شد. در صورتی که خریدار در مهلت یک ماه مقرر بقیه وجه مزایده را پرداخت ننماید سپرده وی پس از کسر هزینه‌های مزایده به نفع دولت ضبط و مزایده تجدید می‌گردد. در صورت اعتراض از ناحیه اشخاص ذینفع ظرف یک هفته از تاریخ مزایده نسبت به نحوه انجام مزایده تا رسیدگی به اعتراض از سوی دادگاه مورد مزایده به خریدار تحویل نخواهد شد. ضمناً متقاضیان به شرکت در مزایده می‌توانند در مدت ۵ روز قبل از مزایده با هماهنگی این اجرا از مال مورد مزایده بازدید نمایند اموال مورد مزایده و بهای آن طبق نظر کارشناس به شرح ذیل می‌باشد:
ملک موصوف: یک باب ساختمان در حال احداث با اسکلتی از نوع بتن به شماره پلاک ۱۵۲۴ فرعی از ۲۱۴۳ اصلی بخش یک ملایر عرصه ۵۰۵/۰۷ متر (دو طبقه) که مساحت دو طبقه به صورت نیمه کاره حدوداً ۶۶۰ مترمربع می‌باشد و دارای امتیازات برق، آب و گاز واقع در ملایر میدان طالقانی کوچه شهید محمد شاملو که با توجه به جمیع جهات ارزش کل ششدانگ عرصه و اعیان ملک بر اساس قیمت کارشناسی ۴،۵۰۰،۰۰۰،۰۰۰ ریال (معادل چهارصد و پنجاه میلیون تومان) برآورد می‌گردد.
مدیر اجرای شعبه سوم دادگاه حقوقی ملایر نوبخت

آگهی حصر وراثت

خانم آرزو عاشقلو دارای شناسنامه شماره ۳۸۶۰۱۱۱۸۱۷ به شرح دادخواست به کلاسه ۱۱۳/۱۹۷/۹۳ از این حوزه درخواست گواهی حصر وراثت نموده و چنین توضیح داده که شادروان احمد عاشقلو به شناسنامه شماره ۵۷۰۹ در تاریخ ۱۳۹۳/۰۴/۰۶ در اقامتگاه دائمی خود بدرود زندگی گفته ورثه آن مرحوم منحصر است به: ۱- علی عاشقلو فرزند رضا به شماره شناسنامه ۲۵۸۷ متولد ۱۳۱۵ صادره از فامنین پدر متوفی ۲- آرزو عاشقلو فرزند احمد به شماره شناسنامه ۳۸۶۰۱۱۱۸۱۷ متولد ۱۳۶۷ صادره از همدان دختر متوفی اینک با انجام تشریفات مقدماتی درخواست مزبور را در یک نوبت آگهی می‌نماید تا هر کسی اعتراضی دارد و یا وصیتنامه از متوفی نزد او باشد از تاریخ نشر نخستین آگهی ظرف یک ماه تقدیم دارد والا گواهی صادر خواهد شد.
قاضی حوزه ۱۱۳ شورای حل اختلاف فامنین

پیام تاریخ، تمدن و فرهنگ مادستان
The Message Of Madestan's History & Civilization & Culture
روزنامه همدان پیام
۵
دوشنبه ● ۸ دی‌ماه ۱۳۹۳ ● شماره ۲۲۴۹
مادستان
madestan@hamedanpayam.com

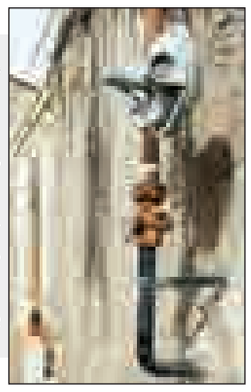

گاز رسانی به آخرین روستای پیشخور

فامنین- خبرنگار همدان‌پیام: عملیات اجرایی گاز رسانی به آخرین روستای بخش پیشخور شهرستان فامنین آغاز شد.

دهیار روستای راستگویان در این باره گفت: این روستا در سرشماری سال ۹۱ با دارا بودن ۱۰۲ خانوار و ۴۰۲ نفر جمعیت در جنوب شرقی استان همدان واقع شده است. همچنین این روستا تا مرکز استان ۱۰۲ کیلومتر و تا شهرستان فامنین در حدود ۴۸ کیلومتر فاصله دارد.

به گفته وحید خلج، این روستا دارای مناطق کوهستانی بکر و زیبا و تابستان‌های معتدل و زمستان‌های بسیار سرد است که گازرسانی به این روستای محروم و صعب‌العبور بسیار ضروری است.

دانشگاه علمی کاربردی نهاوند دانشجو می‌پذیرد

مرکز آموزش علمی کاربردی نهاوند برای ترم بهمن‌ماه دانشجو می‌پذیرد.

رئیس دانشگاه علمی کاربردی نهاوند گفت: این مرکز آموزشی برای دوره تحصیلی جدید در بهمن ماه ۹۳ به پذیرش دانشجو در مقطع کاردانی در سه رشته امور بانکی، امور فرهنگی و مدیریت امور اداری اقدام کرده است. بهنام حجازی با بیان اینکه درصد بسیاری از فارغ‌التحصیلان این مرکز آموزشی هر ساله جذب بازار کار می‌شوند، ثبت‌نام در این دانشگاه را فرصت مناسبی برای کارمندان و دواطلبان آزاد دانست. به گفته وی، علاقه‌مندان می‌توانند از ۸ تا ۱۰ دی‌ماه امسال با مراجعه به سایت سازمان سنجش آموزش کشور برای ثبت‌نام خود اقدام کنند.

خبر

معاون درمان دانشگاه علوم پزشکی همدان خبر داد:

پست نهاوند درمانگاه شبانه‌روزی می‌شود

به منظور اجرای کامل طرح تحول نظام سلامت و حل مشکل کمبود فضای درمانی شهر نهاوند، ساختمان اداره پست سابق نهاوند به درمانگاه شبانه‌روزی تبدیل می‌شود.

معاون درمان دانشگاه علوم پزشکی همدان در مراسم راه‌اندازی ارتقای هتلینگ بخش چشم و جراحی بیمارستان شهید حیدری نهاوند گفت: دولت یازدهم با تأمین منابع مورد نیاز طرح تحول نظام سلامت برنامه‌ریزی‌های مناسبی برای ارتقای کیفت خدمات بهداشتی درمانی به مردم در نظر گرفته است.

محمدرضا عبادیان با ابراز تأسف از اینکه در دولت‌های قبلی جایگاه اعتبار بهداشت و درمان و سلامت مردم در اولویت‌های اول تا دهم محسوب نمی‌شد، اظهار کرد: به همین علت شاهد نارضایتی مردم از نحوه ارائه خدمات و امکانات حوزه بهداشت و درمان بودیم.

فرماندار نهاوند نیز گفت: با اجرای طرح نظام سلامت ۳۲۴ میلیون و ۲۰۷ هزار تومان یارانه از اردیبهشت‌ماه امسال تاکنون به بیمارستان علیمرادیان نهاوند پرداخت شده و سهم سرانه هر بیمار در شهرستان نهاوند ۵۹ هزار تومان بوده است.

امامعلی عبدالملکی افزود: شهرستان نهاوند تا سال پیش در حوزه پزشک عمومی، متخصص و فضای درمانی مشکلات بسیاری داشت که حالا با اجرای طرح تحول نظام سلامت بخش بزرگی از آنها حل و در حال حاضر نیز شرایط طوری شده است که برای نخستین‌بار در بیمارستان علیمرادیان نهاوند همزمان ٤ متخصص در درمانگاه اختصاصی خدمات‌رسانی می‌کنند.

وی در خصوص اجرای طرح تحول نظام سلامت گفت: این طرح به طور کامل در ۷ مرحله اجرا می‌شود که هدف از اجرای مرحله سوم طرح، اصلاح و رشد مالی بیمارستان‌هاست که با درآمدهای بخش‌های مختلف دانشگاه علوم پزشکی و با ابلاغ نظام توزیع درآمدها افزایش خواهد یافت.

عبدالملکی بیان کرد: استقبال از بیمارستان دولتی پس از اجرای طرح تحول نظام سلامت افزایش یافته و نحوه بستری بیماران برای جلوگیری از اتلاف هزینه‌ها باید مدیریت شود که با تدابیر دولت یازدهم منابع عظیم کشور به سمت بهداشت و درمان سوق داده شده است.

عبدالملکی از مسئولان استانی خواست تا زمینه توسعه زیرساخت‌های لازم برای تأمین بهداشت و اجرای سیاست‌های نظام سلامت در شهرستان نهاوند را فراهم کنند.

کمبود پزشک متخصص زن در بخش قلب

رئیس شبکه بهداشت و درمان نهاوند نیز گفت: با اجرای طرح تحول نظام سلامت ۵ هزار و ۳۲ مورد ویزیت سرپایی در بیمارستان علیمرادیان نهاوند انجام شده که رضایت عمومی مردم را به همراه داشته است.

به گفته جلال امیری، در حال حاضر شهرستان نهاوند در بخش متخصص قلب و رادیولوژی زن روبه‌روست که برای رفع این کمبود پیگیری‌های لازم انجام شده و در طرح تحول نظام سلامت نمی‌خواهیم که بخش خصوصی حذف شود و تنها حق انتخاب برای بیمار فراهم می‌شود.

وی در بحث اجرای کامل و درست طرح تحول نظام سلامت در شهرستان نهاوند بیان کرد: با هیچ مدیر و پزشکی تعارف نداریم و تمام کارکنان و پزشکان و واحدهای مربوطه باید نهایت همکاری و تعامل را با اجرای این طرح داشته باشند.

وقف یک معامله سودآور است

وقف در حقیقت یک معامله سراسر سود با خداوند متعال به عنوان خالق کل هستی است.

امام جمعه تویسرکان در آیین یاوران وقف گفت: بر اساس آموزه‌های دینی، دنیا بازاری است که عده‌ای از مردم در آن زیان می‌کنند و عده‌ای با در پیش گرفتن مسیر حق از آن سود می‌برند.

به گزارش ایرنا، حجت‌الاسلام مرتضی موحدی بیان کرد: خداوند مهربان در قرآن کریم وعده داده که جان و مال مؤمنان را از آنها می‌خرد و بهشت پاداش چنین معامله‌ای است.

رئیس آموزش‌وپرورش رزن در دفتر همدان‌پیام:

ظرفیت‌سازی و تولید امکانات نشانگر مدیریت صحیح است

بهمن هوشمندی

علی‌رغم اینکه در خشکسالی مالی قرار داریم، باید هنر مدیریت را به کار بگیریم. مدیر واقعی کسی است که ظرفیت‌سازی کند و در راستای تولید امکانات، قدم بردارد تا برنامه‌هایش به بهترین شکل ممکن پیش برود؛ نه اینکه از ظرفیت‌ها و امکانات موجود برای پیشبرد برنامه‌هایش استفاده کند، البته این مهم به تنهایی خود، ترویج فرهنگ تولید در جامعه است.

این‌ها گفته‌های رئیس آموزش‌وپرورش شهرستان رزن است.

احمد تقی‌لو با ۲٤ سال سابقه کار در آموزش‌وپرورش، دانش‌آموخته زبان و ادبیات فارسی است. مشاور اجرایی معاون امور عمرانی استاندار همدان، معلم نمونه شهرستانی و استانی، تدریس در دانشگاه و... از جمله مواردی است که در کارنامه وی خوش می‌درخشد.

تقی‌لو مردادماه امسال بود که در حکمی از سوی عبدالرضا فولادوند مدیرکل استان، ریاست آموزش‌وپرورش شهرستان رزن را برعهده گرفت.

او می‌گوید: مجموعه آموزش‌و پرورش در رزن، خانواده بزرگ و پرجمعیت شهرستان است که با هزار و ۲۰۰ نیروی فرهنگی شاغل و بازنشسته، ٦ هزار و ۵۰۰ دانش‌آموز و ۸۵ فضای آموزشی توانسته رتبه‌های آموزشی قابل توجهی را از آن خود کند که از این میان می‌توان به کسب تندیس طلایی چهاردهمین دوره پرسش مهر ریاست جمهوری توسط رئیس آموزش‌وپرورش شهرستان اشاره کرد.

وی در دفتر همدان‌پیام، ضمن قدردانی از اصحاب رسانه به ارائه گزارش از ظرفیت‌های آموزش و پرورش شهرستان رزن پرداخت و گفت: شهرستان رزن توانسته در ابعاد مختلف علمی امتیازآفرین باشد که کسب رتبه اول آزمون نخستین مدارس در بین ۱۹ شهر و منطقه استان همدان، کسب مقام اول تراز علمی کنکور در کشور تراز شهرستان ٦ هزار و ۵۰۰ بوده؛ در حالی که این تراز در استان ٦ هزار و ۸۰ و در کشور ٦ هزار و ۱۸۰ است و همچنین کسب مقام اول پروژه مهر استان، رتبه برترین کشوری در رشته مقاله‌نویسی در پاسخ به چهاردهمین پرسش مهر ریاست جمهوری و... تنها گوشه‌ای از این موفقیت‌هاست.

وی یکی از اقدامات مهم فرهنگی را سرمایه‌گذاری در آموزش‌وپرورش خواند که موجب اعتلای فرهنگی در کشور می‌شود. آموزش‌وپرورش اصلی‌ترین بخش کشور در زمینه تربیت نیروی انسانی آینده و تقویت زیرساخت‌های کشور و پایه اصلی فرهنگ کشور محسوب می‌شود که بالا رفتن انتظارات مردم از آموزش‌وپرورش نشان از رشد فرهنگی کشور است.

وی همچنین از اهدافش گفت و معتقد است: اگر می‌خواهیم گامی مثبت برای پیشرفت جامعه‌ای که در آن زندگی می‌کنیم، برداریم باید بتوانیم فرهنگ ترویج مطالعه و کتابخوانی و گفت‌وگوی مفید و سازنده را در بین دانش‌آموزان از همان اوایل ورود به خانه دومشان یعنی مدرسه است را جا بیندازیم، زیرا این حرکت فرهنگی زمینه‌ساز گام‌های بعدی برای رفع نیاز بوده و به گونه‌ای مطلوب آنها را به قله رفیع پیشرفت در همه زمینه‌های مادی و معنوی می‌رساند.

تقی‌لو در ادامه به کارهای مفید انجام شده در ٤ ماهه خدمتش در پست ریاست آموزش‌و پرورش شهرستان پرداخت و اظهار کرد: امسال با تلاش زیاد، حتی یک کلاس درس در شهرستان، بدون معلم نماند و به درستی ساماندهی شدند. در ابتدای سال تحصیلی طرح ابتکاری در شورای آموزش‌وپرورش مطرح شد که با تشکیل ۱۳ اکیپ سازماندهی شده شامل مسئولان، بازنشستگان فرهنگی و... برای تبریک سال تحصیلی جدید در مدارس شهرستان رزن حاضر شده و این امر مهم را تبریک گفتیم.

همچنین تجلیل از بازنشستگان شهرستان رزن را داشتیم که در این مراسم چند تن از بازنشستگان مورد قدردانی قرار گرفتند.

وی در ادامه با اشاره به همایش تجلیل از خیران فرهنگی و غیرفرهنگی شهرستان رزن هم گفت: این همایش در ۹ آذرماه در دو مرحله برگزار شد که در این مراسم از ۳۰۰ نفر از خیران فرهنگی و غیرفرهنگی تجلیل شد.

رئیس آموزش‌وپرورش شهرستان از تلاش‌هایی که برای جذب خیران صورت گرفته، گفت و افزود: ساخت یا مشارکت در مدرسه‌سازی زیادی دارد و آموزش‌وپرورش همچون خزانه ملی است که هر زمان می‌توانیم از این خزانه برداشت کنیم.

به گفته تقی‌لو از یکی از کارهای خداپسندانه گفت و اینکه در روز غدیر خم امسال توسط یک خیر، اعزام ۳۰ نفر از دانش‌آموزان بی‌سرپرست و بی‌بضاعت به مشهد مقدس را داشتیم و نکته قابل توجه این موضوع در این بود که این دانش‌آموزان حتی از شهرستان رزن به شهرهای اطراف نظیر همدان هم خارج نشده بودند.

همچنین با شناسایی یک خیر، قول ساخت یک هنرستان ۱۰ کلاسه را از وی گرفتیم که در همین زمینه ٦ تا ۷ میلیارد تومان سرمایه‌گذاری خواهد شد و ۱۰ دستگاه کامپیوتر هم توسط تعدادی از خیران به صورت مستقیم خریداری شده است.

رئیس آموزش‌وپرورش شهرستان ادامه داد: برگزاری جشن تکلیف برای ٦۰۰ دانش‌آموزان مکلف، برنامه‌ریزی برای برگزاری همایش انجمن اولیا و مربیان و همچنین تجلیل از معلمان سال چهارمی در آینده‌ای نزدیک از جمله برنامه‌های پیش رو این سازمان در شهرستان رزن است.

وی به کارگیری رسانه‌ها را در پیشبرد کارها امری اجتناب‌ناپذیر دانست و اظهار کرد: رسانه و آموزش‌وپرورش با ایجاد یک تعامل سازنده و مفید می‌توانند در تشکیل و تربیت رابطان خبری مدارس قدم بردارند که این امر در غنی کردن فرهنگ مطالعه در جامعه بسیار مفید واقع می‌شود.

اجرایی کردن تاکتیک رسانه‌ای در رزن

مدیرمسئول روزنامه همدان‌پیام در این جلسه گفت: اگر رسانه‌ای شکل گرفته، با حمایت فرهنگیان بوده است.

نصرت‌ا... طاقتی احسن بر تعامل مدیران با رسانه‌ها تأکید کرد و افزود: با ایجاد زیرساخت‌ها، تاکتیک رسانه‌ای باید در شهرستان هم عملیاتی شود تا با شکل‌گیری تیم رسانه‌ای، شهرستان را بیش از پیش نمایان کنید.

وی سیستم همدان‌پیام را مستقل و تعامل‌گرا خواند و به مسئولان شهرستان توصیه کرد: رابط رسانه‌ای داشته باشند و دکه مطبوعاتی در شهرستان ایجاد شود.

سردبیر روزنامه همدان‌پیام هم با بیان این‌که مجموعه همدان‌پیام نیز به عنوان یک خانواده فرهنگی، آموزش‌وپرورش را خانه خود می‌داند، فرهنگیان را حامیان اصلی روزنامه اعلام کرد..

یدا... طاقتی‌احسن افزود: تلاش روزنامه برای سخن گفتن به عنوان زبان مردم بوده است.

وی آمادگی برگزاری دوره‌های آموزشی را در شهرستان اعلام کرد و گفت: این مهم برای تقویت رسانه‌ای شهرستان ضرورت دارد.

خبر

امام جمعه تویسرکان خواستار شد

قطع غیرقانونی درختان متوقف شود

قطع غیرقانونی درختان در تویسرکان متوقف شود.

امام جمعه تویسرکان در خطبه‌های نماز جمعه هفته گذشته با اشاره به بریدن درختان در شهرستان گفت: تاجرهای درخت به تویسرکان رسیدند که مسئولان امر باید نظارت دقیق روی این مسأله داشته باشند.

به گزارش تسنیم، حجت‌الاسلام مرتضی موحدی افزود: مسئولان امر باید نظارت دقیق از بریده شدن درخت‌های مثمر و بارده جلوگیری کنند.

فولاد فامنین در امور زیربنایی پیشرفت دارد

فامنین- خبرنگارهمدان‌پیام: پیشرفت مجتمع فولاد فامنین در امور زیربنایی است؛ به طوریکه مجوزهای لازم از مخابرات و اداره گاز گرفته و به پیمانکاران معرفی شده، از سازمان مربوطه هم قرارداد منعقد و عملیات اجرایی آن آغاز شده است.

سرمایه‌گذار مجتمع فولاد فامنین در گفت‌وگو با خبرنگار ما از پیشرفت خوب پروژه خبر می‌دهد و می‌گوید: اخذ مجوزهای لازم از اداره برق هم در حال انجام است و در آینده نزدیک نیز عملیات اجرایی این موضوع آغاز می‌شود.

وی با اظهار نگرانی از بروکراسی‌های اداری بیان می‌کند: از مجموعه وزارتخانه‌های مرتبط با استان‌ها انتظار داریم همانند مدیران استان با سرمایه‌گذار همراهی و همکاری کنند تا از این پس شاهد نباشیم که یک نامه چندین ماه در یک سازمان بلوکه شود.

البته وی در سخنرانی مراسم کلنگ‌زنی این پروژه گفته بود که «در رابطه با این طرح هیچ نگرانی ندارم و بدون دغدغه ایستاده‌ام.»

این سرمایه‌گذار ضمن قدردانی از استاندار و مسئولان استانی به دلیل نگاه مثبت و همراهی و تعامل با سرمایه‌گذار انتظار دارد با همین پشتکار، کارها را تا سازمان‌ها و وزارتخانه‌های مرتبط پیگیری کنند.

به گفته فرخ‌پیام، در ادارات و سازمان‌های استان کارها به خوبی انجام می‌شود؛ اما وقتی به مراکز ادارات در تهران ارسال می‌شود، مدت‌ها طول می‌کشد تا نتیجه مشخص شود؛ بنابراین از مدیران استان انتظار دارم کارها را تا حصول نتیجه نهایی پیگیری کنند.

مدیرعامل صندوق بیمه روستایی استان خبر داد

افتتاح دو دفتر کارگزاری بیمه روستایی در رزن

دو دفتر کارگزاری بیمه روستایی در شهرستان رزن افتتاح خواهد شد.

مدیرعامل صندوق بیمه روستایی و کشاورزی استان همدان در نشست مشورتی دهیاران شهرستان رزن از افتتاح دو دفتر کارگزاری بیمه روستایی در شهرستان رزن خبر داد.

مهدی سماوات اظهارکرد: با پیگیری مسئولان شهرستان و دهیاران درسه ماه اخیر تعداد بیمه شدگان این صندوق به مجموع ٤ هزارو۲۷۷ نفر رسیده که جایگاه رزن را در استان از رتبه هشتم به رتبه ششم ارتقا داده است.

وی از اصلاح قانون صندوق بیمه روستایی و کشاورزی در خصوص برداشته شدن محدودیت سقف سنی و امکان بیمه کشاورزان غیر ساکن در روستاها گفت: مجموع جامعه هدف مشمول در شهرستان رزن با اصلاح این دو ماده قانونی به ۲۰ هزار نفر رسیده است که در صورت ادامه روند رو به رشد تعداد بیمه‌شدگان در شهرستان رزن امیدواریم که در ماه‌های آینده پوشش ۱۰۰ درصدی مشمولان را در این شهرستان شاهد باشیم.

ساختمان جدید مؤسسه جامعه‌القرآن تویسرکان افتتاح شد

ساختمان جدید مؤسسه جامعه القرآن‌کریم تویسرکان روز جمعه با حضور مدیر و معاون مؤسسه جامعه‌القرآن کل کشور در این شهرستان افتتاح شد.

به گزارش ایرنا، مدیر مؤسسه جامعه‌القرآن تویسرکان در آیین افتتاح این مؤسسه قرآنی گفت: «زینت حاج ولیئی» واقف نیک‌اندیش و خواهر شهید «عبدالرضا حاج ولیئی»، در ابتدا زمینی به مساحت ۲۳٤ مترمربع را به مؤسسه جامعه‌القرآن تویسرکان اهدا کردند که به دلیل دوری از مرکز شهر و قیمت بالای تمام شده برای ساخت ساختمان در آن، از وی برای فروش زمین و خرید واحد ساختمانی مستقل اجازه گرفته شد. محمدصادق گمار اضافه کرد: پس از فروش این قطعه زمین با قیمتی معادل یک میلیارد و ۵۵۰ میلیون ریال، ۲۰۰ میلیون ریال از سوی جامعه‌القرآن کشور و حجت‌الاسلام طباطبایی به آن اضافه شد و با تخفیف ۳۰۰ میلیون ریالی صاحب ساختمان، ساختمان جدید مؤسسه با قیمت یک میلیارد و ۸۰۰ میلیون ریال خریداری شد.

به گفته وی، ساختمان جدید جامعه‌القرآن تویسرکان ویژه آموزش برای بانوان و خردسالان است و به همت حجت‌الاسلام طباطبایی از نمایشگاه و فروشگاه تخصصی قرآن کریم برای خردسالان نیز برخوردار است.

وی یادآور شد: این نمایشگاه کتاب‌هایی با موضوعات قرآنی مانند داستان‌های قرآنی، ریاضیات در قرآن و شغل‌های متنوع در قرآن در خدمت علاقمندان به‌ویژه خردسالان است.

کدبانو

هر کدبانو باید بداند

برای اینکه نان سفید به‌راحتی بریده شود، کارد اره‌ای انتخاب کنید و یا اینکه کارد را در آب داغ فرو ببرید.

برای اینکه پوست گوجه فرنگی به‌راحتی کنده شود، آن را قبلاً چند دقیقه در آب‌جوش بگذارید.

اگر می‌خواهید کنسروی را باز کرده‌اید به‌تدریج مصرف کنید آن را در ظرف بلوری خالی کرده در یخچال بگذارید تا فاسد نشود.

اگر می‌خواهید سیب زمینی را با پوست بپزید، آن را قبل از پختن کمی با روغن چرب کنید.

ظروف مسی سفید کرده را با آب و صابون بشویید تا چربی‌هایش کاملاً گرفته شود و پس از شستن بلافاصله با پارچه تمیزی خشک کنید.

ظروف آلومینیومی را با چوبک و آب صابون بشویید و خشک کنید.

سبزیجات پیر و ساقه کلفت و شته زده و یا پژمرده را هرگز مصرف نکنید، سبزی باید جوان و نرم و تازه باشد.

آبگوشت را همیشه با آب سرد بپزید نه با آب جوش، زیرا اگر آبگوشت در آبجوش پخته شود مواد مغزیش را از دست می‌دهد.

برای اینکه در زمستان هم بتوانید بادمجان بخورید، بادمجان‌ها را در فصل تابستان پوست کنده و نصف کنید سپس نمک زده در روغن سرخ نموده در یک ظرف بلوری بچینید و رویش روغن داغ ریخته رویش را محکم ببندید.

برای ساختن کشک، اول ماست را دوغ بکنید و بعد آن را بجوشانید، جوش که آمد بگذارید خنک بشود و به تا خنک شد آن را در کیسه ریخته بیاویزید تا آبش برود آنگاه آن را در لاوک ریخته به آن نمک زده، ورز بدهید و به‌صورت گلوله در بیاورید و خشک کنید.

برای امتحان کره، چند گرم کره را در استکان آبجوش بریزید اگر کره روی آب نماند و رنگ آب را تغییر داد، معلوم می‌شود که کره خالص نیست و سیب زمینی و یا مواد دیگر با آن مخلوط می شود.

برای محافظت سیب‌زمینی، آن را در جایی خشک و تاریک بگذارید تا جوانه نزند. اگر جوانه زد، جوانه‌ها را بگیرید زیرا جوانه سیب زمینی سمی است و برای بدن مضر است.

هر دفعه که از چرخ گوشت استفاده می‌کنید، خوب پاکش کنید، زیرا در غیر این‌صورت گوشت لای آن مانده بوی متعفن می‌دهد.

عکس و مکث

بدون شرح

این وضعیت یکی از نقاط شهری رزن است که نیازمند مساعدت مسئولان است.

» فرهنگسازی همدان پیام

پیام تاریخ، تمدن و فرهنگ مادستان
The Message Of Madestan's History & Civilization & Culture
روزنامه همدان پیام
۶
دوشنبه ● ۸ دی‌ماه ۱۳۹۳ ● شماره ۲۲۴۹
فرهنگ و ادب
farhang@hamedanpayam.com

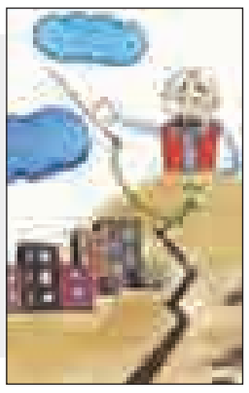

نمایشگاه نقاشی کودکان بی‌سرپرست در همدان برپاست

نمایشگاه خیریه نقاشی «کودکان بی‌سرپرست» همزمان با اجرای کنسرت موسیقی آموزشگاه هزاردستان در مجتمع فرهنگی هنری بوعلی سینا افتتاح شده است.

این نمایشگاه و اجرای کنسرت با هدف حمایت از کودکان بی‌سرپرست برگزار شده است. به گزارش روابط عمومی اداره کل فرهنگ و ارشاد اسلامی استان همدان، مدیر اجرایی این نمایشگاه گفت: در این نمایشگاه بیش از ۵۰ اثر از کودکان هنرمند نقاش زیر پوشش سازمان بهزیستی شهرستان همدان به نمایش در آمده است.

مرادی اظهار کرد: مراسم افتتاحیه این نمایشگاه عصر روز جمعه پنجم دی‌ماه همزمان با اجرای کنسرت موسیقی آموزشگاه هزاردستان که با هدف حمایت از همین عزیزان تدارک دیده شده بود، برگزار شد.

وی با تأکید بر اینکه حدود ۲ ماه به اتفاق ۲ نفر دیگر از مربیان نقاشی همدان برای آموزش تعدادی از کودکان ٤ مرکز نگهداری بچه‌های بی‌سرپرست و بدسرپرست تحت پوشش بهزیستی شهرستان همدان تلاش کرده‌اند، افزود: خوشبختانه بعد از مدتی کار با این کودکان متوجه شدیم که استعدادهای خوبی در زمینه هنر نقاشی در بین آنان وجود دارد که در حین آموزش تعدادی از آثار آنان را انتخاب و پس از فراهم کردن شرایط لازم اقدام به برپایی این نمایشگاه کردیم.

این هنرمند جوان همدانی گفت: این نمایشگاه در مجتمع فرهنگی هنری بوعلی سینا واقع در بلوار مفتح، تا پایان هفته آینده صبح‌ها از ساعت ۹ تا ۱۲ و بعد از ظهرها نیز از ساعت ۱٦ تا ۱۸ برای بازدید و خرید آثار این هنرمندان ارزشمند، میزبان علاقه‌مندان خواهد بود.

خبر

اعلام برنامه‌های فرهنگ و ارشاد رزن در دهه فجر

رزن – خبرنگار همدان پیام: وقوع انقلاب اسلامی ایران یکی از بزرگترین تحولات جهانی در سال ۵۷ شمسی و قرن بیستم میلادی بود که ابرقدرت‌های جهان، کشورهای منطقه خاورمیانه و همسایه‌های ایران تحت تأثیر این انقلاب قرار گرفتند.

سرپرست اداره فرهنگ و ارشاد اسلامی شهرستان رزن در نخستین جلسه ستاد دهه فجر شهرستان که در محل فرمانداری رزن تشکیل شد گفت: وظیفه همه ما، مسئولان است که با داشتن چنین انقلاب عظیم و بزرگ با برنامه‌ریزی مدون بتوانیم با اجرای برنامه‌های متنوع و تأثیرگذار اندیشه‌های متعالی امام راحل(ره)، بنیانگذار و معمار انقلاب را به نسل جوان که ذهن پرسشگری دارند و انقلاب را ندیده‌اند انتقال دهیم.

علی سیف‌یار بیان کرد: باید کوششمان این باشد که برنامه‌ها به صورت مردمی و با مشارکت همه قشرها برگزار شود و با توجه به اینکه امسال سال «اقتصاد و فرهنگ با عزم ملی و مدیریت جهادی» از طرف مقام معظم رهبری نامگذاری شده است و چنانچه بخواهیم تمدن نوین اسلامی را برپا کنیم و بخواهیم کشوری رو به رشد داشته باشیم باید فرهنگ ما اصلاح شود.

وی اظهار کرد:تمام نهادهای فرهنگی از جمله اداره فرهنگ و ارشاد اسلامی، آموزش‌وپرورش، دانشگاه‌ها، سازمان تبلیغات اسلامی و سایر ادارات با کمک هم و مشارکت مردم در برگزاری برنامه‌های دهه فجر تلاش کنیم.

سیف‌یار افزود: برگزاری نمایشگاه‌های کتاب در سطح کانون‌های فرهنگی و هنری مساجد، اجرای برنامه‌های متنوع و شاد فرهنگی به صورت جنگ شادی در ۳ بخش رزن، قروه درجزین و دمق، برگزاری برنامه عصر شعری در دمق، نشست با انجمن‌های ادبی با حضور یکی از شاعران برجسته کشوری، تجلیل از ۳٦ نفر از اصحاب فرهنگ و هنر شهرستان به مناسبت سی و ششمین سالگرد پیروزی شکوهمند انقلاب اسلامی ایران، دیدار اصحاب فرهنگ و هنر با امام جمعه شهرستان و تجدید بیعت با آرمان‌های امام راحل (ره) و اجرای منویات مقام معظم رهبری، برگزاری نمایشگاه‌های آثار هنری در سطح کانون‌های فرهنگی و هنری مساجد، نشست‌های بصیرت‌افزایی با گفتمان و اندیشه‌های امام راحل (ره) در ۵۵ کانون فرهنگی و هنری مساجد، غبارروبی مزار شهدای شهرستان توسط اصحاب فرهنگ وهنر، حضور باشکوه اصحاب فرهنگ و هنر در مراسم راهپیمایی ۲۲ بهمن و برنامه‌های اداره فرهنگ و ارشاد اسلامی رزن در ایام دهه‌فجر خواهد بود.

میزان افزایش بودجه فرهنگی قابل قبول نیست

با توجه به نیازهای حوزه فرهنگ کشور، بودجه مناسبی برای این حوزه در نظر نگرفته و افزایش‌ها طبق روال معمول و متعارف ۱۰ تا ۱۵ درصد متناسب با نرخ تورم است.

یک عضو کمیسیون فرهنگی مجلس گفت که میزان بودجه پیشنهادی دولت برای وزارت ورزش و جوانان مناسب نیست و احساس می‌کنم که این وزارتخانه نتواند در راه رسیدن به اهداف و برنامه‌هایش موفق باشد.

سید رمضان شجاعی‌کیاسری با بیان اینکه میزان افزایش بودجه فرهنگی نسبت به سال گذشته روند مثبت و قابل قبولی ندارد، به ایسنا گفت: با توجه به نیازهای حوزه فرهنگ کشور، بودجه مناسبی در نظر نگرفته و افزایش‌ها طبق روال معمول و متعارف ۱۰ تا ۱۵ درصد متناسب با نرخ تورم است.

وی گفت: دولت برای وزارت ورزش و جوانان بودجه ۸۰۰ میلیارد تومانی را در نظر گرفته که با توجه به اینکه این وزارتخانه حوزه جوانان را نیز در دست دارد نمی‌تواند با مبلغ ۸۰۰ میلیارد تومان مأموریت‌های خود را به درستی انجام دهد.

شجاعی‌کیاسری اظهار کرد: بسیاری از مشکلات اجتماعی و فرهنگی کشور در پناه ورزش می‌تواند حل و فصل شود که طبیعتاً رسیدن به این مهم نیاز به تخصیص اعتبارات مناسب دارد منتها احساس می‌کنم با این عدد و ارقام وزارت ورزش نتواند در بعد اهداف و برنامه‌هایش موفق باشد.

وی با بیان اینکه بودجه اختصاص یافته به وزارت فرهنگ و ارشاد و صداوسیما نیز همین روال را دارد، گفت: اعتبارات تخصیص یافته به وزارت ارشاد و سازمان صداوسیما نمی‌تواند حلال مشکلات آنان متناسب با سیاست‌ها و برنامه‌هایشان باشد.

این عضو کمیسیون فرهنگی مجلس در پایان گفت که این کمیسیون تنها می‌تواند حداکثر ۳ درصد به بودجه پیشنهادی دولت اضافه کند و این حداکثر کاری است که از عهده کمیسیون فرهنگی برمی‌آید.

سینما و تئاتر

پوستر فیلم شیار ۱۴۳

سینما

قدس:
سالن شماره ۱: **شیار ۱۴۳**
سالن شماره ۲: **ساکن طبقه وسط**
کانون پرورش فکری:
سالن شماره ۱: **شیار ۱۴۳**
سالن شماره ۲: **خواب زده‌ها**
بهمن ملایر: **شیار ۱۴۳**
فرهنگ کبودراهنگ: **شیار ۱۴۳**

رایج ترین انواع چاپ

۱۰ نوع چاپ بر روی انواع کاغذ، پارچه و فلز موجود است که از دیگر چاپ‌ها رایج‌تر است. این چاپ‌ها براساس کاربردی که دارند در موارد مختلف استفاده می‌شوند.

چاپ افست

چاپ افست یکی از پررونق‌ترین و فراوان‌ترین چاپ‌هاست. شاید یکی از دلایل آن چاپ روی کاغذ با کیفیت بسیار عالی و در تیراژهای نسبتاً پایین است. البته در چاپ اسکرین تیراژهای پایین‌تر از چاپ افست، معمول و متداول‌تر و حتی از نظر صرفه اقتصادی مناسب‌تر است. اما اگر جنبه کیفیت چاپ را نیز در نظر داشته باشیم چاپ افست مناسب‌ترین است. گاهی چاپ افست را به دلیل عدم برجستگی یا فرورفتگی در رابط (زینک) چاپ مسطح نیز نامیده می‌شود .

چاپ هلیوگرام

هلیوگرام یا همان روتوگراور، با کیفیتی بسیار نزدیک به چاپ افست سیستم چاپ گود است. هرچند مراحل آماده‌سازی این نوع چاپ بسیار گران‌تر از انواع دیگر چاپ چون افست و فلکسو می‌باشد. اما برای چاپ ایده‌آل به شکل رول بر روی BOPP و موادی از این قبیل، بهترین انتخاب محسوب می‌شود. بخصوص اینکه مصرف لفاف‌هایی از این نوع برای کارخانجات تولیدی همیشگی و با تیراژ بالا باشد.

چاپ هلیوگراور

این چاپ با سیلندر تهیه شده و به وسیله آن می‌توان در تیراژ میلیونی چاپ کرد در حالی که در روش افست برای تیراژهای بالا بایستی زینک‌های مجدد تهیه کرد .

چاپ فلکسو

این چاپ به دلیل استفاده از کلیشه‌های فتوپلیمر یا لاستیکی که قابل انعطاف هستند به نام فلکسو نامیده می‌شود. سرعت بالا و چاپ به شکل رول بر روی مواد متنوع همچون نایلون، متالایز در تیراژهای بالا همراه با هزینه های کم از ویژگی‌های این نوع چاپ محسوب می‌شود. چاپ فلکسو در واقع نوعی چاپ برجسته است که در آن کلیشه لاستیکی مستقیماً با جنس یا لفاف مورد نظر در تماس است .

چاپ سیلک اسکرین

چاپ سیلک اسکرین از پرکاربردترین چاپ‌ها محسوب می‌شود. در واقع کمتر جنسی را می‌توان یافت که امکان انجام این شیوه چاپ روی آن به شکل دستی و ماشینی فراهم نباشد. تنوع در نوع مرکب قابل استفاده در این چاپ، امکان چاپ روی مواد مختلف را فراهم ساخته است. شیوه ساده این تکنیک باعث می‌شود که روی سطوح صاف، گرد، بی نظم و ... امکان چاپ فراهم شود. در واقع می‌توان گفت که تمامی اشیایی که در اطراف خود می‌بینید چه از نظر نوع جنس و چه از نظر شکل ظاهر، تحت پوشش چاپ سیلک قرار می‌گیرند. اما در بعضی موارد ممکن است این چاپ انتخاب مناسبی نباشد .

چاپ تامپو

این شیوه چاپ در گروه چاپ‌های گود قرار می‌گیرد. این مسأله به دلیل استفاده از کلیشه گود در فرایند چاپ می‌باشد. از ویژگی‌های این شیوه امکان چاپ، روی مواد مختلف و متنوع هم از نظر جنس مواد و هم از نظر شکل هندسی آنها می‌باشد. به طوری که با این روش می‌توان بر روی سطح صاف، منحنی، گرد، محدب و حتی کره، کار چاپ را انجام داد. واسط چاپ در چاپ تامپو، لاستیکی از جنس سیلیکون است که به آن تامپون می‌گویند . این شیوه چاپ بسیار شبیه به مهرهای لاستیکی است با این تفاوت که در مهر حروف برجسته است اما در چاپ تامپو لاستیک سیلیکونی برجستگی ندارد و نقش را به شیوه‌ای دیگر به سطح قابل چاپ منتقل می‌کند.

چاپ افست روی فلز

آنچه از چاپ افست به ذهن می‌آید، چاپ روی کاغذ و مقواست. اما با این سیستم چاپ که یکی از باکیفیت‌ترین سیستم‌های چاپ محسوب می‌شود می‌توان روی جنس‌های متنوع دیگری غیر از کاغذ و مقوا نیز چاپ کرد. از جمله این مواد می‌توان از فلز نام برد یعنی آنچه شما در قوطی‌های رب گوجه‌فرنگی، تن ماهی، آب میوه‌های مختلف، بسته‌بندی رنگ‌های قوطی می‌بینید معمولاً به این شیوه چاپ شده است.

چاپ مخمل

همه ما پارچه‌های مخملی را، در گوشه و کنار دیده‌ایم و بعضی نیز نوشته‌ها و نقوش مخمل‌پاش شده را همچون پرچم رومیزی از نظر گذرانده‌ایم اما کمتر به نوع چاپ آن توجه کرده‌ایم. چاپ مخمل یا فلوک در واقع فرایند مخمل‌پاشی یا جیرسازی، فرو بردن پودرهایی در طول و سطح مقطع متفاوت، در سطوح چسب‌کاری است. این نوع چاپ به طراحان و شرکت‌های تبلیغاتی امکانات متنوع و جالبی می‌دهد تا دست به کارهای بکر و خلاقانه بزنند .

چاپ لترپرس

چاپ ملخی که نوعی ماشین لترپرس است از قدیمی‌ترین ماشین‌های چاپ محسوب می‌شود. در واقع کاربرد حروف سربی که گوتنبرگ مخترع آن بود در این شیوه چاپ به کار گرفته می‌شود. هرچند نسل ماشین‌های ملخی رو به انقراض است اما هنوز کارهایی با استفاده از ماشین‌های ملخی انجام می‌شود. از جمله کارهای کم تیراژ همچون کارت ویزیت، سربرگ، اعلامیه و .. با به کارگیری ماشین چاپ ملخی و استفاد ه از حروف سربی، کلیشه‌های فلزی و قالب‌های برش انجام می‌شود.

چاپ ایچینگ

چاپ ایچینگ در واقع ایجاد خوردگی در فلز با استفاده از اسید است. با به کارگیری این روش چاپ می‌توان طرح، نقش و نوشته‌های خود را به راحتی روی فلز ثبت کرد به گونه‌ای که از بین رفتنی نباشد. در مواردی چون شیرآلات حمام، ثبت یک آرم روی دسته شیرآلات طوری که در اثر استفاده و تماس با نوشته و آرم، هیچ‌کدام پاک نشوند بسیار ضروری است.

ملایری‌ها درجشنواره ملی استاد شهناز

ملایر– خبرنگار همدان‌پیام– فاطمه‌سادات باب‌الحوائجی: :گروه همراز یکی از ۲ گروه راه یافته به جشنواره ملی موسیقی استاد شهناز، از استان همدان است.

رضا قدسی در ادامه با اشاره به اینکه نخستین جشنواره ملی موسیقی استاد شهناز از ١٤ تا ۱۹ دی‌ماه در اصفهان در ۳ بخش رقابتی گروه‌نوازی، نوازندگی و ارائه مقاله برگزار می‌شود از جمله اهداف این جشنواره را تخصصی بودن آن عنوان می‌کند و اینکه جشنواره مختص موسیقی سنتی است یک امتیاز بزرگی است که گروه‌ها بیشتر آن را دنبال می‌کنند.

وی ضمن ابراز امیدواری از اینکه شاهد رشد و بالندگی موسیقی اصیل ایران در کشور باشیم می‌افزاید: یکی از آرزوهای ما این است که موسیقی اصیل ایران، قله نشین هنر موسیقی در دنیا باشد که خواسته دور از ذهن و دور از انتظاری نیست و می‌توان به آن دسترسی پیدا کرد جدای از اینکه جشنواره نیز شناخت خوبی از موسیقی اصیل به جوان‌ها می‌دهد.

قدسی با بیان اینکه جشنواره سبب شناخت و معرفی موسیقی اصیل و شناخت اساتیدی چون استاد شهناز با سبک و شیوه نوازندگی وی برای جوانان می‌شود یادآوری می‌کند: ضمن اینکه این جشنواره‌ها سبب تغییر ذائقه جوان‌ها و خانواده‌ها به سمت و سوی موسیقی اصیل ایرانی می‌شود که به علل مختلف مانند رسانه، خانواده، اجتماع و ... کمتر به آن پرداخته شده است و باعث شده تا موسیقی اصیل آن‌قدر مهجور واقع شود. سرپرست گروه همراز در ادامه با بیان اینکه وقتی خیلی از جوان‌های ایرانی حتی سازها را نمی‌شناسند، انتظاری نیست تا گرایشی به این سبک موسیقی پیدا کنند می‌گوید: این هدف آشنایی، هدف زیبایی است و چون جشنواره منطبق با استانداردها است و با حضور گروه‌های معروف و مطرح کشور برگزار می‌شود برای گروه‌هایی که تخصصی کار موسیقی می‌کنند می‌تواند کارگاه آموزشی خیلی مفید در ساخت ملودی، آهنگسازی، تنظیم، تلفیق، شعر و موسیقی آموزنده باشد و اینکه هر کدام یک نکته آموزشی برای سایر گروه‌ها باشد. قدسی در خصوص حضور گروه در این جشنواره می‌گوید: همراز در بخش گروه‌نوازی آثار خود را ارائه می‌دهد که ده گروه از کل کشور برگزیده این بخش شده‌اند و همراز در ۲ بخش نوا و دشتی حضور دارد که آهنگسازی و تنظیم آثار توسط اعضای گروه انجام می‌شود. قدسی در پایان حضور همراز را جز ده گروه برتر کشور یک موفقیت بزرگ عنوان می‌کند و هدف گروه را از حضور در جشنواره بالا بردن کیفیت کار و آموختن شیوه‌های نوین آهنگسازی، تنظیم و تلفیق شعر و موسیقی بیان می‌کند.

مشاوروزیرآموزش وپرورش:

مسئولان و مردم دغدغه دین و تعلیم و تربیت اسلامی دارند

مشاور وزیر و دبیر ستاد همکاری های آموزش و پرورش و حوزه علمیه گفت : با توجه به تهاجم فرهنگی و توطئه های ضد دینی، همه مسوولین و مردم دغدغه دین و تعلیم و تربیت اسلامی را دارند.

به گزارش ایرنا، حجت الاسلام والمسلمین مجتبی ملکی در جلسه کمیته همکاری های استانی حوزه های علمیه و آموزش و پرورش استان قزوین افزود: همکاری حوزه های علمیه و آموزش و پرورش موجب توسعه و ترویج فرهنگ ایرانی اسلامی است .

وی اظهارداشت: در همین راستا می توان با برگزاری دوره های آموزشی برای فرهنگیان از ظرفیت آنان در زمینه ارتقای معارف دینی دانش آموزان بهره گرفت.

حجت الاسلام ملکی بر توجه به سند تحول بنیادین به عنوان نقشه راه برای تحقق اهداف تعلیم و تربیت اسلامی تاکید کرد و افزود: این سند سهم هر نهادی را برای رسیدن به هدف مطلوب مشخص کرده است.

وی توانمندی روحانیون و حضور آنها در مدارس را بسیار مهم توصیف کرد و ادامه داد: روحانیون می توانند در مسائل دینی و مذهبی به بخش تعلیم و تربیت کمک موثری کنند.

وی اظهارکرد: حضور پرشور دانش آموزان در نمازخانه مدارس از وظایف روحانیون و مبلغین در مدارس است که در کنار مربیان پرورشی باید در این کار اهتمام لازم را داشته باشند.

حجت الاسلام ملکی، با بیان اینکه برای هر دوره تحصیلی و هر قشر از جامعه باید زبان متناسب فهم آن قشر را در توسعه و ترویج فرهنگ اسلامی بکار گرفت، خاطرنشان کرد: در این صورت است که می توانیم با ایجاد انگیزه متناسب با نیاز جامعه نیروی انسانی تربیت کنیم.

وی با اشاره به برنامه های ستاد همکاری های حوزه های علمیه و آموزش و پرورش گفت: یکی از برنامه های این ستاد، تشکیل حوزه های علمیه دانش آموزی است که در این خصوص برنامه ریزی های لازم انجام گرفته و طرح آن آماده شده است.

حجت الاسلام ملکی، بر حضور هدفمند، جهت دار و اثرگذار حوزویان و روحانیون در آموزش و پرورش تاکید کرد و ادامه داد: کمک و همکاری آموزش و پرورش، روحانیون و حوزه های علمیه موجب تربیت ایرانی و اسلامی فرزندان این مرز و بوم خواهد بود.

مشاور وزیر و دبیر ستاد همکاری های حوزه های علمیه و آموزش و پرورش در پایان افزود: برای کمک به ارتقای امور تربیتی باید در کمیته همکاری های استانی حوزه های علمیه و آموزش و پرورش، کارگروه های تخصصی و کمیته های علمی و مذهبی تشکیل شود.

سینما

سایه ابرقهرمان‌ها بر گیشه جهانی

گیشه سینمای جهان در سال ۲۰۱٤ همچون سال گذشته میلادی در تسخیر فیلم‌های ابرقهرمانی و علمی‌تخیلی بود.

به گزارش ایسنا، در فاصله چند روز به پایان سال ۲۰۱٤ میلادی نگاهی خواهیم داشت به فیلم‌هایی که بیشترین فروش را در گیشه جهانی در یک سال اخیر به نام خود ثبت کرده‌اند.

۱. «ترانسفورمرها: عصر انقراض» (فروش ۱/۸ میلیارد دلار)

فیلم اکشن و علمی‌تخیلی «ترانسفورمرها: عصر انقراض» به کارگردانی «مایکل بی» با ثبت فروش بیش از یک میلیارد دلار، عنوان پرفروش‌ترین فیلم سینمای جهان در سال ۲۰۱٤ را از آن خود کرد.

این فیلم چهارمین فیلم از سری فیلم‌های «ترانسفورمرها» و آخرین فیلم از این مجموعه به کارگردانی «مایکل بی» و بازی «مارک والبرگ» در نقش اصلی است.

۲. «نگهبانان کهکشان» (فروش ۷۷۰ میلیون دلار)

مکان دوم پرفروش‌ترین‌های سال ۲۰۱٤ را یک فیلم ابرقهرمانی و اکشن به خود اختصاص داده است؛ «نگهبانان کهکشان» برای نخستین‌بار در تاریخ ۲۱ ژوئیه ۲۰۱٤ در هالیوود به نمایش درآمد و سپس در ۱ اوت ۲۰۱٤ در آمریکا و به صورت سه‌بعدی و آی‌مکس اکران شد.

این فیلم که یک موفقیت تجاری به شمار می‌رفت و توانست با بودجه ساخت ۱۷۰ میلیون دلار، بیش از ۷۷۰ میلیون دلار در سراسر جهان بفروشد، که این رقم آن را به پرفروش‌ترین فیلم ابرقهرمانی سال ۲۰۱٤ تبدیل کرد. این فیلم به نویسندگی و کارگردانی «جیمز گان»، بر اساس مجموعه کتاب‌های مصوری به همین نام توسط کمپانی مارول کامیکس تهیه شده است.

۳. «شریر» (فروش ۷۵۷ میلیون دلار)

فیلم «شریر» محصول سال۱۹۵۹ والت دیزنی امسال موفق به ثبت فروش بیش از ۷۵۷ میلیون دلار در گشیه جهانی شد.

این فیلم علمی‌تخیلی با بودجه ۱۸۰ میلیون دلاری اکران خود را از تاریخ ۲۰ می ۲۰۱٤ آغاز کرد.

٤. «مردان ایکس: روزهای گذشته آینده» (فروش ۷٤٦ میلیون دلار)

فیلم ابرقهرمانی «مردان ایکس: روزهای گذشته آینده» به کارگردانی «برایان سینگر» که بر اساس مجموعه کتاب‌های مصور «مردان ایکس» کمپانی مارول ساخته شده است، امسال در مجموع موفق به فروشی بالغ بر ۷٤٦ میلیون دلار در سینماهای جهان شد.

۵. (فروش ۷۱٤ میلیون دلار)

این فیلم نیز یکی دیگر از فیلم‌های ابرقهرمانی است که با فروش ۷۱٤ میلیون دلاری در فهرست موفق‌ترین‌های گیشه سال ۲۰۱٤ قرار گرفته است، این فیلم بر پایه شخصیت کاپیتان آمریکایی کتاب‌های مصور مارول و به کارگردانی برادران «روسو» ساخته شده است. فیلم«کاپیتان آمریکا: سرباز زمستانی» با بودجه ۱۷۰ میلیون دلاری از چهارم آوریل ۲۰۱٤ اکران خود را آغاز کرد.

٦. «مرد عنکبوتی شگفت‌انگیز ۲» (فروش ۷۰۸ میلیون دلار)

پس از موفقیت فیلم «مرد عنکبوتی شگفت انگیز» در سال ۲۰۱۲، قسمت دوم این فیلم نیز امسال و با بودجه ۲۰۰ میلیون دلاری با همکاری کمپانی سونی و مارول استودیو ساخته شد.

کتاب

آخرین وضعیت ممیزی کتاب

در زمینه مشارکت ناشران در بررسی کتاب‌ها و ممیزی، مراحل مقدماتی در حال انجام است.

مدیر اداره کتاب (دفتر توسعه کتاب و کتاب‌خوانی) وزارت فرهنگ و ارشاد اسلامی درباره موضوع مشارکت ناشران در بررسی کتاب‌ها پیش از انتشار به ایسنا، گفت: در موضوع مشارکت ناشران در بررسی آثار، مراحل مقدماتی در حال انجام است و پیش‌بینی می‌کنیم اگر مقدمات به درستی انجام شود و به نتیجه برسد آیین‌نامه آن بزودی ابلاغ شود.

علی شجاعی‌صائین اظهار کرد: اصل موضوع مشارکت ناشران در بررسی کتاب و ممیزی به تأیید هیأت نظارت بر نشر کتاب رسیده است.

وی افزود: آیین‌نامه باید از سوی اداره کتاب وزارت فرهنگ و ارشاد اسلامی تدوین شود.

شجاعی‌صائین درباره استقبال ناشران از این طرح نیز گفت: فعلاً در این باره هیچ ناشری به ما مراجعه نکرده است.

وی همچنین درباره تشکیل هیأت بررسی کتاب در ادارات ارشاد مراکز استان‌ها اظهار کرد: کار واسپاری مسئولیت بررسی کتاب در چند مرکز استان که چنین چیزی را از ما تقاضا کرده‌اند در حال پیگیری است. کارهای اولیه در این زمینه انجام شده است و ما در حال مکاتبات نهایی برای نتیجه‌گیری مطلوب هستیم.

شجاعی صائین درباره صدور مجوز کتاب در اداره کتاب وزارت فرهنگ و ارشاد اسلامی نیز گفت: در حال حاضر در هر روز کاری به طور میانگین حدود ۱۷۰ عنوان کتاب مجوز انتشار می‌گیرد.

وی سپس درباره انتقادهای مطرح‌شده از سوی برخی از نویسندگان مبنی بر طولانی بودن مدت زمان مشخص شدن تکلیف مجوز کتاب‌هایشان گفت: میانگین زمان صدور مجوز کتاب برای کتاب بزرگسال ۲۵ روز و برای کتاب کودک ۲۰ روز است. طولانی شدن تعیین تکلیف برخی کتاب‌ها نیز مربوط به کتاب‌هایی است که از گذشته در اداره فرهنگ و ارشاد اسلامی مانده بوده و ما کار بررسی مجدد و تجدیدنظر در آنها را پیگیری می‌کنیم. من با عنایت به این موضوع می‌گویم کار صدور مجوز میانگین ۲۵ روز است وگرنه کار صدور مجوز بسیاری از کتاب‌ها کمتر از ۲۰ روز طول می‌کشد.

پیام تاریخ، تمدن و فرهنگ مادستان
The Message Of Madestan's History & Civilization & Culture
روزنامه همدان پیام
۷
دوشنبه ● ۸ دی‌ماه ۱۳۹۳ ● شماره ۲۲۴۹
گردشگری و میراث
gardesh@hamedanpayam.com

مصوبه طبیعت‌گردی در دولت نهایی شد

مصوبه طبیعت‌گردی در دولت نهایی شده است و در آینده نزدیک مقررات سرمایه‌گذاری در طبیعت براساس مقولات زیست‌محیطی به اجرا درمی‌آید. به گزارش ایرنا، معاون گردشگری سازمان میراث فرهنگی، صنایع دستی و گردشگری گفت: با رویکرد دولت به مقوله گردشگری، برنامه‌های همکاری بین وزارت کشور و سازمان میراث فرهنگی، عملیاتی و این تعامل چندین برابر شده است. مرتضی رحمانی‌موحد، افزود: بسیاری از آیین‌های مازندران در طول سال باید برجسته و در تقویم سالانه استان گنجانده شود. وی بیان کرد با این روش سفر در طول سال به استان مازندران از سوی گردشگران توزیع خواهد شد.

مهمترین مشکلات فراروی گردشگری پژوهش است

راه حل مهمترین مشکلات فراروی گردشگری پژوهش است. به گزارش روابط عمومی پژوهشگاه میراث فرهنگی و گردشگری، حسن الماسی، مدیر گروه گردشگری پژوهشگاه میراث فرهنگی و گردشگری اظهار کرد: سازمان میراث فرهنگی صنایع‌دستی و گردشگری با چالش‌های خاص خودش روبه‌رو است. وی ادامه داد: به عبارتی اقدامات، تصمیم‌ها و تلاش‌هایی که ما در میراث فرهنگی انجام می‌دهیم اگر پیش از برنامه‌ریزی، هدف‌گذاری، سیاستگذاری و خط مشی انجام شود و با خروجی پژوهش همراه نباشد، فاصله ما با کشورهای همسایه که در بحث گردشگری حرفی برای گفتن دارند خیلی زیاد می‌شود.

در دولت‌های گذشته به پایگاه‌های میراث‌فرهنگی کم‌توجهی شد

معاون میراث فرهنگی سازمان میراث فرهنگی و گردشگری از مدیران پایگاه‌های میراث فرهنگی خواست تا در کنار مرمت و حفاظت، به آموزش، پژوهش و معرفی هم توجه شود. به گزارش ایسنا، محمدحسن طالبیان با تأکید بر این‌که نخستین مدل پایگاه‌های میراث فرهنگی در ایران خلق شد، گفت: باید دستآوردهای پایگاه‌های میراث فرهنگی حتی به صورت الکترونیکی منتشر شود و یک بانک الکترونیک جامع از دستآوردهای به دست آمده در حوزه پایگاه‌های میراث فرهنگی و بخصوص پایگاه‌های جهانی منتشر و به دنبال آن از تجربه و دانش افراد بدون پرداخت هزینه استفاده کرد.

راه‌اندازی خطوط بین‌المللی نیاز استان است

مریم مقدم

امروزه یکی از دغدغه‌های اصلی صنعت گردشگری همدان فعال بودن فرودگاه است که با برطرف شدن این مسأله می‌توان تحرک عظیمی در بخش گردشگری داشته باشیم.

سال‌هاست برقراری پروازهای خارجی از فرودگاه همدان از اولویت‌های استان بود اما تکاپوی فرودگاه همدان در گروی یک برنامه‌ریزی منسجم بود که به نظر می‌رسد در سال‌های اخیر رو به تحقق است.

برقراری پرواز همدان- دبی با پیگیری‌های انجام شده از ۱۳ بهمن‌ماه از فرودگاه همدان بار دیگر این بارقه امید را در دل‌ها زنده کرد که مسئولان ارشد استانی دغدغه توسعه استان را روزبه‌روز جدی‌تر گرفته و برای پیشرفت زیرساخت‌ها، آستین‌ها را بالا زده‌اند.

پس از برقراری پروازهای مشهد، حج، و کیش از همدان، اینک خبر برقراری پروازی با حضور یک شرکت هواپیمایی اماراتی به میان آمده است و قرار است براساس این حمایت‌ها، پروازهای همدان- دبی در هفته یک بار انجام شود. براساس گفته مسئولان استانی برقراری پرواز همدان- دبی از اهداف میان‌مدت در استان همدان بوده و در صورت استقبال مردم، تعداد پروازها به ۳ بار در هفته افزایش می‌یابد.

توسعه زیرساخت‌های حمل‌ونقل لازمه ارتقای گردشگری همدان است

مدیرکل میراث فرهنگی، صنایع دستی و گردشگری همدان در این زمینه معتقد است: توسعه زیرساخت‌های حمل‌ونقل لازمه ارتقای وضعیت صنعت گردشگری همدان است. در حمل‌ونقل هوایی در سال‌های اخیر نتوانسته‌ایم برنامه‌ای برای حضور منظم و مستمر گردشگران داشته باشیم و راه‌اندازی خطوط بین‌المللی نیاز اصلی این استان در راستای جذب گردشگر خارجی است.

سروش‌مقدم با اشاره به اینکه راه‌اندازی زیرساخت‌های ریلی و هوایی نیاز اصلی در کمک به رشد صنعت گردشگری استان همدان است بیان کرد که امیدوارم مسئولان در توجه به این ضرورت برنامه‌ریزی داشته باشند.

کارشناسان در حوزه گردشگری بر این باور هستند که حمل‌ونقل از ارکان اصلی صنعت توریسم است و صنعت توریسم به عنوان یکی از مهمترین و پردرآمدترین منابع جهان در آغاز هزاره سوم به شمار می‌رود. صنعت توریسم در ایران به دلیل مسائل فرهنگی، سیاسی و توجه نکردن ویژه از سوی برنامه‌ریزان در سال‌های گذشته بسیار مهجور مانده است، در حالی که توسعه این صنعت می‌تواند جایگزینی مناسب بر درآمدهای نفتی باشد. سیستم حمل‌ونقل هوایی یکی از عمده‌ترین عناصر تشکیل‌دهنده صنعت گردشگری است که بخشی از هزینه‌های گردشگران را به خود اختصاص می‌دهد.

اساساً گردشگری با جابجایی و حرکت از مبدأ و محل زندگی دائمی افراد به نقاط دوردست تحقق پیدا می‌کند. توسعه و گسترش صنعت توریسم منوط به توسعه امکانات حمل‌ونقل است و حمل‌ونقل هوایی با ایجاد امکانات دسترسی آسان و راحت، سریع و ایمن به نقاط مختلف و با فواصل زیاد سهم زیادی از جابجایی گردشگران را به خود اختصاص داده است، هم‌اکنون حدود ۴۰ درصد از گردشگران بین‌المللی از طریق هوایی مسافرت می‌کنند.

توسعه حمل‌ونقل در بخش خصوصی و دولتی تأثیر عمده‌ای بر رشد این صنعت داشته است. فراهم بودن امکانات حمل‌ونقل مناسب، مطمئن، راحت، سریع و ارزان از شروط توسعه گردشگری جمعی و گروهی است. چون گردشگران در تصمیمات خودشان دو عامل هزینه و زمان را مدنظر قرار می‌دهند و برای دسترسی به اهداف گردشگری، انتخاب نوع سیستم حمل‌ونقل یا فراهم بودن یک سیستم مناسب بر این دو عامل تأثیر گذاشته است. دلیل رونق سفرهای هوایی در ۵۰ سال گذشته هم همین است چون استفاده از هواپیما از نظر زمان و همینطور هزینه مقرون به صرفه است. اغلب سیستم‌های حمل‌ونقل خیلی سرمایه‌بر هستند. در مورد خطوط راه‌آهن، هزینه زیادی صرف ساخت‌وساز و نگهداری مسیرها می‌شود. همچنین در صنعت هوایی، تجهیز مجدد هواپیماها و استفاده از تکنولوژی‌های روز، نیاز به سرمایه‌گذاری گسترده‌ای دارد.

اما در کنار همه موارد باید ادعا کرد حمایت جامعه محلی از سیستم حمل‌ونقل و هوشمندی متولیان گردشگری از بهره‌برداری از این صنعت می‌تواند در رو به تکاپو رفتن حمل‌ونقل هوایی در همدان مؤثر باشد.

دانشگاه‌ها وارد صنایع دستی شوند

یکی از مهمترین موضوعاتی که در دستور کار معاونت صنایع دستی و هنرهای سنتی قرار دارد توجه به صنایع‌دستی دانش بنیان است که دستیابی به این مهم با همکاری دانشگاه ممکن می‌شود.

به گزارش میراث آریا، بهمن نامورمطلق، معاون صنایع‌دستی در گردهمایی مدیران گروه صنایع‌دستی دانشگاه‌های کشور گفت: سامان دادن وضعیت آموزش صنایع دستی یکی از مهمترین اهداف ما در این حوزه است؛ زیرا اگر آموزش به شکل درستی انجام نشود سایر اقدامات در مسیر مناسبی حرکت نمی‌کنند.

معاون صنایع دستی با اعلام خبر راه‌اندازی کارگروه آموزش در این حوزه، ادامه داد: در حال حاضر این کارگروه وضعیت مناسبی ندارد و ما امیدواریم با برقراری ارتباط با مؤسسات آموزشی و دانشگاه‌ها، کارگروه آموزش صنایع دستی جهش داشته باشد.

وی با اشاره به اینکه آموزش، پژوهش و نقد می‌تواند صنایع دستی را به سمت جلو رهنمون کند، اضافه کرد: اگر این پیوند انجام نشود، دانش‌بنیان شدن صنایع دستی محقق نمی‌شود.

معاون صنایع دستی ادامه داد: نظام آموزشی در کشور ما براساس الگوهای غربی راه‌اندازی شده است و با طبیعت و سرشت هنرهای سنتی و صنایع دستی ما همخوانی ندارد، این نظام آموزشی کارشناس‌محور است.

نامورمطلق با اشاره به اینکه این معاونت نسبت به فارغ‌التحصیلان صنایع دستی و هنرهای سنتی احساس وظیفه می‌کند، اظهار کرد: فارغ‌التحصیلان، سرمایه‌های صنایع دستی هستند اما جذب این رشته‌ها نمی‌شوند، ما برنامه جامعی برای استفاده از ظرفیت فارغ‌التحصیلان صنایع‌دستی داریم که بزودی اجرایی می‌شود.

وی، تنوع در محیط آموزشی صنایع‌دستی را یکی دیگر از معضلات این عرصه دانست و تصریح کرد: آموزش‌وپرورش، سازمان فنی‌وحرفه‌ای، مؤسسات علمی و کاربردی، دانشگاه‌ها، کمیته امداد، بهزیستی، سازمان میراث فرهنگی و کارگاه‌های تولیدی هرکدام بخشی از آموزش را بر عهده دارند و وظیفه هر یک از این مجموعه‌ها مشخص نیست.

نامورمطلق با اشاره به اینکه، وضعیت صنایع دستی در ایران و جهان رو به رشد است، یادآور شد: امروز شاهد رشد خوبی در حوزه فروش صنایع دستی در کشور هستیم، اگر چه پایه مستحکمی وجود نداشت اما همین مقدار رشد در فروش بسیار مغتنم است.

وی با تأکید بر لزوم استفاده از پایان‌نامه‌های حوزه صنایع دستی و هنرهای سنتی، ادامه داد: این پایان‌نامه‌ها باید عملیاتی و اجرایی شود.

نامورمطلق در ادامه از راه‌اندازی کارگروه وزارت علوم و سازمان میراث فرهنگی خبر داد و گفت: طرح جامع آموزش در سطوح مختلف صنایع دستی و هنرهای سنتی بزودی تهیه و اجرا می‌شود.

شناسه

پل کوریجان

پل کوریجان در ۲۲ کیلومتری شمال همدان و سمت چپ جاده همدان- تهران بر روی یکی از انشعابات رود قره‌چای احداث شده است. پل آجری کوریجان با ۵ دهانه بزرگ و ۴ دهانه کوچک، مزین به قوس‌های جناغی از بناهای به جا مانده از دوران صفویه است که در دوران قاجار مورد مرمت قرار گرفت. این اثر در تاریخ ۲۵ اسفندماه ۱۳۷۹ با شماره ثبت ۳۲۴۸ به عنوان یکی از آثار ملی ایران به ثبت رسیده است.

گردشگری

توصیه معاون گردشگری به استان‌های گردشگرپذیر برای نوروز ۹۴

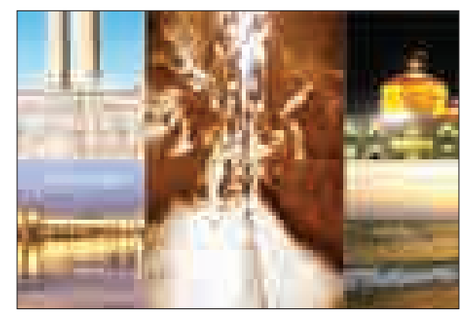

استان‌های گردشگرپذیر، استان همسایه را به عنوان استان معین انتخاب کنند.

به گزارش ایسنا، معاون گردشگری سازمان میراث فرهنگی، صنایع دستی و گردشگری کشور گفت: آیین‌نامه ارتقای امنیت گردشگری که به عنوان نماد وفاق و تصمیم اراده جمعی برای حفاظت و صیانت از تلاش‌های فعالان حوزه گردشگری بوده در جلسه شورای امنیت کشور به تصویب رسیده است.

مرتضی رحمانی‌موحد، افزود: در این آیین‌نامه پیشرفت‌های گردشگری و صنوف گردشگری باید مورد حمایت قرار گیرد.

وی با اشاره به اینکه مدیریت شهری یک تجربه بشری است که در کشورهای مختلف این تجربه‌ها متفاوت است و مزایای مربوط به بهبود این مدیریت مشخص شده است، اظهار کرد: مدیریت سفر و ارائه خدمات سفر برای تغییر و تحول نیازمند بررسی دقیقی است.

رحمانی‌موحد ادامه داد: پایگاه حضور مردمی در مدیریت شهری روز به روز در حال تقویت است که می‌طلبد به خوبی از منابع موجود بهره‌برداری کنیم.

وی بیان کرد: در نوآوری و مدیریت شهری باید به طور جدی از مزیت‌های بخش خصوصی استفاده شود.

معاون گردشگری سازمان میراث فرهنگی، صنایع دستی و گردشگری کشور یادآور شد: کمیته ملی طبیعت‌گردی از ارکان مصوب دولت است که دستورالعمل در حال نهایی شدن است و حضور سرمایه‌گذار در این بخش می‌تواند بسیاری از مشکلات در استان حل شود.

رحمانی‌موحد گفت: اجازه به بخش خصوصی و ایجاد سرمایه‌گذاری علاوه بر کمک به استفاده‌کنندگان و ارائه‌دهندگان، بار مالی را از سوی دولت کم می‌کند.

وی در پایان افزود: از سرمایه‌گذاران برای توسعه ظرفیت بخش خصوصی در زمینه‌های گردشگری، زیرساخت و اقامتگاه‌ها حمایت می‌کنیم.

دیرینه

قدمت و زیبایی، جاذبه بی‌بدیل شوشتر

در فصول سرد سال اگر فرصتی برای سفر دست دهد، مناطق گرمسیری کشور و در واقع جنوب ایران ما را به خود می‌خواند، یکی از گزینه‌های مناسب پیش‌رو می‌تواند شوشتر واقع در استان خوزستان و دامنه‌های زاگرس باشد. یکی از زیبایی‌های این شهر و دلیل اینکه به نوعی در مرکز توجه قرار گرفته، سازه‌های آبی موجود در آن است. سازه‌های آبی شوشتر یادگاری از دوران ساسانیان است که زیبایی و دیرینگی را همزمان در خود دارد که این ویژگی‌ها در کنار تلاش‌های فعالان، منجر به ثبت جهانی این مجموعه با عنوان نظام آبی تاریخی شوشتر در فهرست میراث جهانی یونسکو، در تیرماه ۸۸ شد.

این سازه‌های آبی مجموعه‌ای از شاهکارهای تاریخی، باستانی (از دوره هخامنشیان تا دوره ساسانیان) است که شامل بند میزان، پل‌بند شادروان، قلعه سلاسل، نهر داریون، بندخاک، پل بند لشکر، نهر رقت، بند شرابدار، پند بند گرگر، محوطه آبشارهای، نهرگرگر، پل بند ماهی بازان، نهر گرگر، دو پل تک دهنه روی نهر داریون است. قدیمی‌ترین آثار شناخته شده در شوشتر مربوط به دوران پارینه‌سنگی تشخیص داده شده است.

موقعیت ممتاز و شرایط مناسب زندگی در شوشتر به دلیل مجاورت با رودخانه کارون سفر به این منطقه را خاطره‌انگیزتر می‌کند. این شهر در دوره ایلامی به دلیل نزدیکی به معبر چغازنبیل از اعتبار ویژه‌ای برخوردار بوده است. شوشتر در دوره اشکانیان پایتخت حاکمان محلی خوزستان بوده و در زمان ساسانیان یکی از مراکز مهم خوزستان به شمار می‌رفت.

تجدید بنای شوشتر را به اردشیر بابکان نسبت می‌دهند و در این دوره است که شوشتر به صورت جزیره‌ای میان آب‌ها قرار گرفته و معماری گسترده آبی به‌صورت کانال‌ها، پل بندها و آسیاب‌ها در گوشه کنار آن شکل گرفتند. در زمان شاپور ساسانی، آبادانی شوشتر به اتمام رسید و این شهر درخشان‌ترین دوره تاریخی حیات خود را گذرانده و با تجهیز تأسیسات آبیاری، کشاورزی در این شهر، رونق زیادی گرفت.

شوشتر را می‌توان موزه بناها و سازه‌های آبی دانست که این بناها از نظر عملکرد به یکدیگر وابسته‌اند و از این جهت شهری کم‌نظیر در سراسر جهان می‌سازند.

چمدان

اجرای ویزای شینگن خلیج‌فارس از ۲۰۱۵

استراتژی یکپارچه گردشگری و ویزای شینگن از سوی کشورهای عضو شورای همکاری‌های خلیج‌فارس در راستای توسعه همکاری در میان کشورهای عضو از سال نو میلادی به اجرا درمی‌آید.

به گزارش میراث فرهنگی، همزمان با افزایش اهمیت کل منطقه خلیج‌فارس به عنوان یک قطب تجارت و اقتصاد کشورهای عضو همکاری‌های خلیج‌فارس، این کشورها درصدد تقویت توان مالی خود و افزایش پول خرج شده و گردش مالی و تجاری خود هستند که قرار است در سال ۲۰۱۸ به دو برابر میزان کنونی؛ یعنی ۱۰۰ میلیارد دلار آمریکا برسد. این مطلب که در گزارشی رسمی از سوی مرکز سفروگردشگری هوشمند منتشر شده است، همچنین خبر از طرح‌های گسترده‌تری برای به کارگیری استراتژی گردشگری برای تقویت همکاری میان اعضا و دولت‌های عضو داده است.

باتوجه به اقدامات جاری از سوی کشورهای عضو شورای همکاری‌های خلیج‌فارس اکنون توان بالقوه برای رشد و ایجاد استراتژی‌های یکپارچه برای تقویت همکاری‌ها در میان دولت‌های عضو رو به افزایش است. برگزاری همایش تورگردان‌های کشورهای عضو این شورا و همچنین همایش وزرای گردشگری در پی آن با هدف زمینه‌سازی برای تلاش‌های بیشتر در راستای توسعه بخش گردشگری و صنایع وابسته به آن در منطقه در تمام سطوح، از جمله این فعالیت‌ها است.

گزارش ارائه شده نشان می‌دهد که برخلاف فضای ناآرام جاری در خاورمیانه، منطقه وابسته به شورای همکاری‌های خلیج‌فارس اکنون از رشد قدرتمند گردشگری خارجی برخوردار است. طبق همین گزارش شهروندان کشورهای عضو این شورا درسال گذشته بیش از ۳۷ میلیون سفر خارجی داشته‌اند. هم‌اکنون درحالی که سفر در کل کشورهای عضو این شورا بی‌نیاز از ویزا است، کشورهای عضو قصد دارند تا طرح ویزای واحد به سبک ویزای شینگن را برای گردشگران و مسافران تجاری از ۳۵ کشور عرب به اجرا درآورند. در نتیجه شهروندان کشورهای سعودی، امارات متحده عربی، کویت، بحرین، قطر و عمان در چارچوب طرح ویزای واحد قادرند آزادانه سفر کنند. این طرح پس از تکمیل و نهایی شدن طرح، از سال ۲۰۱۵ به اجرا درمی‌آید.

خبر

کاهش قیمت جهانی نفت گردشگران آمریکایی را به راه انداخت

با کاهش قیمت نفت در بازارهای جهانی و همزمان با آن، کاهش قیمت بلیت شرکت‌های هوایی و هزینه حمل‌ونقل، سرانجام پس از ۶ سال خانه‌نشینی و صرفه‌جویی، خانواده‌های آمریکایی در تعطیلات سال نو به سفر می‌روند.

به گزارش میراث فرهنگی، همزمان با کاهش قیمت نفت بیش از ۹۸/۶ میلیون آمریکایی در دوران تعطیلات سال نو آینده، به سفر می‌روند که نسبت به مدت مشابه در سال گذشته که ۹۴/۸ میلیون نفر بود، ٤ درصد افزایش یافته است. این میزان رشد نشانه بالاترین روند نرخ رشد سفر آمریکاییان در تعطیلات سال نو در ٦ سال گذشته است. انتظار می‌رود کاهش قیمت نفت همچنین سبب ارزان‌تر شدن قیمت سفرهای هوایی داخلی در ٤٠ مقصد برتر داخلی به میزان ۷ درصد شود.

کاهش قیمت نفت همچنین بر برنامه‌های سفر آمریکاییان هم تأثیر مستقیم دارد؛ زیرا با کاهش ارزش سوخت که مدت ۸۱ روز ادامه داشته، قیمت سوخت حدود ٦٩ سنت نسبت به سال گذشته ارزان‌تر شده و این به معنی افزایش ۳/۵ درصدی پس‌انداز خانواده‌های آمریکایی نسبت به سال گذشته است که این هدیه خوبی برای مسافران محسوب می‌شود و آثار مثبتی بر صنعت سفر و هتلداری درآغاز سال نو میلادی دارد. پیش از این هم اتحادیه بین‌المللی سفرهای هوایی یاتا، در گزارش سالانه خود با اشاره به کاهش قیمت نفت در بازارهای جهانی، خبر از کاهش هزینه سفرهای هوایی و در نتیجه کاهش قیمت بلیت سفر از آغاز سال ۲۰۱۵ میلادی داده بود.

پیام تاریخ، تمدن و فرهنگ مادستان
The Message Of Madestan's History & Civilization & Culture
روزنامه همدان پیام
۸
دوشنبه ● ۸ دی‌ماه ۱۳۹۳ ● شماره ۲۲۴۹
حادثه
hadese@hamedanpayam.com

دستگیری اعضای باند اوراق خودروهای سرقتی در فامنین

اعضای باند اوراق خودروهای سرقتی در شهرستان فامنین دستگیر شدند. فرمانده انتظامی شهرستان فامنین در تشریح این خبرگفت: در پی اطلاع امت حزب‌ا... به فرماندهی انتظامی شهرستان فامنین و اینکه اشخاصی در روستای نگارخاتون اقدام به اوراق خودرو در منزل مسکونی می‌کنند که خبر مورد نظرجهت بررسی به پلیس آگاهی ارجاع شد.

به گزارش مرکز اطلاع رسانی فرماندهی انتظامی استان همدان، محمد معصومی در ادامه افزود: بلافاصله موضوع در دستور کار پلیس آگاهی قرار گرفته و با هماهنگی مقام قضایی و همکاری کلانتری ۱۱ و انجام رصدهای اطلاعاتی از محل اوراق نمودن خودروها صحت و سقم موضوع اعلام می‌شود.

وی اضافه کرد: با هوشیاری و آگاهی کامل از محل فوق و اخذ مجوز قضایی در یک عملیات انتظامی در ساعت ۱۶ وارد محل فوق شده و فردی را با هویت معلوم که درحال اوراق نمودن خودروی پژو دستگیر کرد و قطعات خودرو که مربوط به خودروهای پژوپارس و پژو ۴۰۵ بود دستگیر و جهت بررسی بیشتر به آگاهی منتقل شد. این مقام انتظامی بیان کرد: در بازجویی که از فرد مورد نظر (رئیس باند) انجام شد اعتراف به اوراق نمودن خودرو با همکاری برادرش و یک نفر دیگر نمود و همچنین بیان کرد قبلاً ۲ دستگاه خودروی سرقتی (پژوپارس وپژه ۴۰۵)را برای باند اوراق کرده و در ازای اوراق نمودن هرخودرو مبلغ یک میلیون و ۵۰۰ هزارتومان پول دریافت می‌کرده و ۲ دستگاه خودروی سرقتی (پژو) نیزشخصاً از تهران خریداری و اوراق کرده است. فرمانده انتظامی شهرستان فامنین در خاتمه گفت: متهم پس از بازجویی اعتراف کرد به اتفاق ۲ نفر دیگر اقدام به اوراق نمودن خودروها می‌کرد و بیشتر قطعات را در بازار تهران به فروش می‌رساند و ارزش وسایل اوراقی کشف شده از نامبردگان بیشتر از ۲۰۰ میلیون ریال تخمین زده می‌شود و تحقیقات توسط عوامل آگاهی ادامه دارد.

کشف ۱۲۰ کیلو هروئین درهمدان

پلیس مبارزه با مواد مخدر استان با همکاری استان‌های تهران و البرز ۱۱۰ کیلوگرم تریاک و ۱۰ کیلوگرم هروئین کشف کرد.

فرمانده انتظامی استان همدان در تشریح این خبر گفت: مأموران پلیس مبارزه با مواد مخدر استان همدان در ۳ مرحله اقدام اطلاعاتی و عملیاتی در سطح استان‌های همدان، غرب تهران و البرز موفق به کشف ۱۲۰ کیلوگرم مواد مخدر، ۱۵ میلیون تومان وجه نقد، دستگیری ۷ نفر قاچاقچی و توقیف ۳ دستگاه خودرو شدند.

به گزارش مرکز اطلاع‌رسانی فرماندهی انتظامی استان همدان، حاجی‌محمد مهدیان‌نسب افزود: در این مأموریت که با اشرافیت کامل اطلاعاتی پلیس همدان همراه بود ۴۰ کیلوگرم تریاک در همدان، ۱۰ کیلوگرم هروئین در غرب تهران و ۷۰ کیلوگرم تریاک در البرز در عملیاتی مشترک با پلیس‌های مبارزه با مواد مخدر استان تهران و البرزکشف شد.

وی در ادامه اظهار کرد: تعاملات اطلاعاتی و عملیاتی درون و برون استانی در امر مبارزه با مواد مخدر امروز به عنوان یکی از ضروریات نیروی انتظامی تلقی می‌شود که الحمدا... در پلیس مبارزه با مواد مخدر، این تعامل و همکاری‌ها کاملاً اجرایی شده که حاکی از تخصصی عمل کردن و فهم مشترک در امر مبارزه با مواد مخدر است.

فرمانده انتظامی استان همدان بیان کرد: پلیس مبارزه با مواد مخدر همدان با رویکرد اطلاعاتی و عملیاتی هدفمند و هوشمندانه هر روز عرصه را بر باندها و شبکه‌های قاچاق مواد مخدر در سطح استان و استان‌های همجوار تنگ‌تر کرده که جای قدردانی دارد.

مهدیان‌نسب همچنین جمع کشفیات مواد مخدر در ۹ ماهه نخست سال جاری را با احتساب پیش‌سازها ٤ تن و ۱۰۹ کیلو اعلام کرد.

فرمانده انتظامی استان همدان با اعلام این خبر گفت: جمع کشفیات مواد مخدر در ۹ ماهه نخست سال‌جاری با احتساب پیش‌سازها ٤ تن و ۱۰۹ کیلو می‌باشد که این مقدار نسبت به مدت مشابه در سال گذشته ۳۵ درصد افزایش داشته است.

وی افزود: در طول ۹ ماه نخست امسال بیش از ٦ هزار و ۵۸۵ نفر قاچاقچی و معتاد دستگیر و تعداد ۷۱ باند قاچاق مواد مخدر متلاشی شده است.

مهدیان‌نسب اظهار کرد: در طول این مدت ۳٤۸ طرح به منظور کنترل محورهای مواصلاتی استان به مرحله اجرا در آمده است و ٤۷۰ طرح پاکسازی نیز در نقاط مختلف حاشیه استان اجرایی شده است.

این مقام ارشد انتظامی از آموزش همگانی ۲۸ هزار نفر از افراد جامعه هدف به صورت چهره به چهره خبر داد و افزود: در این راستا ۱۲ هزار بروشور آموزشی در بین جوامع هدف پخش و ۱٦ نمایشگاه پیشگیری از اعتیاد نیز در سطح استان تشکیل و مورد بازدید عموم قرار گرفته است.

فرمانده انتظامی استان همدان در خاتمه آموزش همگانی و مشارکت هدفمند با قشرهای اجتماعی را راهبردی اساسی در نیروی انتظامی دانست و بیان کرد: ارائه این آموزش ها توسط کارشناسان انتظامی، مهمترین عامل پیشگیری از آسیب های اجتماعی است.

سقوط بالابر کارگاهی جان یک نفر را گرفت

سقوط بالابر کارگاهی در روستای رباط شورین موجب مرگ یک نفر و مصدومیت یک نفر دیگر شد.

مدیرعامل خدمات ایمنی و آتش‌نشانی همدان با اعلام این مطلب گفت: روز چهارم دی‌ماه رأس ساعت ۱۱ و ۳۷ دقیقه یک مورد سقوط بالابر کارگاهی در روستای رباط به مرکز پیام این سازمان گزارش شد و نیروهای عملیاتی این سازمان از ایستگاه مرکزی و ایستگاه شماره ۵ با دو دستگاه خودرو و ۷ نفر مأمور آتش‌نشان به محل حادثه اعزام شدند. مسعود دهبانی خاطرنشان کرد: آتش‌نشانان به محض استقرار در محل آغاز به عملیات امداد و نجات کردند اما متأسفانه در این حادثه یک نفر مصدوم و یک نفر نیز فوت کرد.

وی تصریح کرد: پس از بررسی علت این حادثه نشت گاز از داخل خودرو به داخل پارکینگ بوده که موجب انفجار شده است و این حادثه ۲ نفر مصدوم در پی داشت. دهبانی یادآور شد: در چهارم دی‌ماه سال جاری ساعت ۷ و ۳۱ دقیقه صبح یک مورد انفجار گاز lpg واقع در میدان شاهد همدان به سامانه ۱۲۵ گزارش شد. وی افزود: در پی این تماس نیروهای عملیاتی از ایستگاه مرکزی واقع در خیابان اکباتان و ایستگاه شماره ۸ واقع در بلوار چیت‌سازیان با ۳ دستگاه خودرو و ۸ نفر مأمور آتش‌نشان به محل حادثه اعزام شدند.

دستگیری ۱۶ نفر از توزیع کنندگان مواد مخدر در ملایر

با دستگیری۱٦ نفر از توزیع‌کنندگان مواد مخدر ۳۹۰ گرم مواد مخدر تریاک ، ۳۱ گرم هروئین درشهرستان ملایر کشف شد.

فرمانده انتظامی شهرستان ملایر با اعلام این خبر گفت: با انجام طرح مبارزه با مواد مخدر به صورت غافلگیرانه در یکی از نقاط آلوده به فعالیت سوداگران مرگ در شهر ملایر، مقدار ۳۹۰ گرم مواد مخدر تریاک و شیره تریاک کشف شد و در این ارتباط تعداد ۱۵ نفر از توزیع کنندگان موادمخدر دستگیر شدند.

به گزارش مرکز اطلاع رسانی فرماندهی انتظامی استان همدان، شعبان ترک‌نیا ادامه داد: همچنین در یک عملیات ضربتی دیگر مأموران انتظامی شهرستان ملایر با هماهنگی مقام قضایی در بازرسی از یک منزل، مقدار ۳۱ گرم مواد مخدر هروئین کشف و در این خصوص یک نفر را دستگیر کردند.

وی در خاتمه با هشدار به توزیع‌کنندگان مواد مخدر و قدردانی از همکاری مردمی در مبارزه با این بلای خانمانسوز افزود: برخورد پلیس با توزیع‌کنندگان مواد مخدر در این شهرستان بی‌امان و طوفانی است و از شهروندان می‌خواهیم در این مأموریت خطیر مانند گذشته نهایت مشارکت و همکاری را با نیروی انتظامی داشته باشند.

حادثه در استان

کشف ۳۱ فقره سرقت داخل خودرو در همدان

با دستگیری ۲ نفر از سارقان حرفه‌ای در شهرستان همدان ۳۱ فقره سرقت داخل خودرو انجام شد.

رئیس پلیس آگاهی استان همدان با اعلام این خبر گفت: به دنبال وقوع سرقت‌های متعدد داخل خودرو در سطح شهرستان همدان، شناسایی و دستگیری سارقان در دستور کار پلیس آگاهی استان قرار گرفت.

به گزارش مرکز اطلاع‌رسانی فرماندهی انتظامی استان همدان، رضا زارعی افزود: مأموران این پلیس با انجام گشت‌های هدفمند موفق شدند ۲ نفر از سارقان سابقه‌دار و حرفه‌ای به هویت‌های(م-ق) و(ف-ق) که در امر سرقت داخل خودرو فعالیت داشتند شناسایی و در حین سرقت در سطح شهر دستگیر کنند.

وی اظهار کرد: متهمان در تحقیقات پلیسی به ۳۱ فقره سرقت داخل خودرو از قبیل ضبط و پخش، لپ تاب، سنگ فرز، آچار آلات، گوشی همراه، لاستیک، زاپاس و... در سطح شهرستان همدان اقرار و اعتراف کردند.

رئیس پلیس آگاهی استان در خاتمه گفت: متهمان به همراه پرونده تشکیلی راهی مراجع قضایی و با قرار مناسب روانه زندان شدند.

پایان فعالیت سارقان احشام شهرستان بهار

۲ سارق حرفه‌ای احشام که در قالب فروشنده دوره گرد اقدام به سرقت احشام روستاهای شهرستان بهار می‌کردند، دستگیر شدند.

فرمانده انتظامی شهرستان بهار با اعلام این خبر در خصوص شگرد این سارقان گفت: سارقان دستگیر شده در پوشش فروشندگان دوره‌گرد در سطح روستاها حضور پیدا می‌کردند و با شناسایی سوژه و محل‌های نگهداری احشام اقدام به سرقت می‌کردند.

به گزارش مرکز اطلاع‌رسانی فرماندهی انتظامی استان همدان، جمشید باقری ادامه داد: در تحقیقات پلیسی مشخص شد ۲ نفر سارق دستگیر شده دارای چند فقره سابقه سرقت می‌باشند که پس از دستگیری آنها با همراهی مأموران پلیس آگاهی و مالباختگان پس از مراجعه به میدان دام این شهرستان، احشام مسروقه شناسایی شدند و عودت داده شد.

وی با اشاره به این مطلب که در خصوص متهمان پرونده قضایی تشکیل شده و در دادسرای عمومی و انقلاب شهرستان بهار در حال رسیدگی می‌باشد، به روستاییان و کسانی که احشام نگهداری می‌کنند توصیه کرد که در صورت مشاهده هرگونه فعالیت افراد مشکوک در اطراف محل‌های نگهداری احشام بلافاصله مشخصات افراد مظنون را به فوریت‌های پلیسی ۱۱۰ اطلاع دهند.

کشف سیگار خارجی و قاچاق در ملایر

۲۷ هزار و ۳۰۲ نخ سیگار خارجی قاچاق توسط پلیس شهرستان ملایر کشف شد.

فرمانده انتظامی شهرستان ملایر گفت: اداره مبارزه با جرایم اقتصادی پلیس آگاهی در انجام یک عملیات مشترک و ضربتی با همکاری اداره دخانیات و صنعت ومعدن تجارت در بازرسی غیرمترقبه از تعداد ۳ مغازه سیگار فروشی سطح شهر ملایر موفق به کشف ۲۷ هزار و ۳۰۲ نخ سیگار خارجی قاچاق شدند.

به گزارش مرکز اطلاع‌رسانی فرماندهی انتظامی استان همدان، شعبان ترک‌نیا در ادامه افزود: در همین ارتباط و در ادامه این گشت مشترک با همکاری مأموران شرکت نفت، از یکی از متصدیان جایگاه سوخت تعداد ۷ قطعه کارت سوخت که به صورت قاچاق مورد استفاده غیرقانونی قرار می‌گرفت، کشف شد.

وی در خاتمه اظهار کرد: این روند در دستور کار انتظامی شهرستان ملایر قرار دارد و در این رابطه اقدامات قانونی پلیس تحت پیگیری قرار دارد.

آژیر

آشنایی با وظایف سازمان ثبت اسناد و املاک کشور

قسمت چهارم

۱.همان‌طور که پیشتر نیز متذکر شدیم مأموریت‌های ادارات ثبت بسیار متنوع و متعدد بوده و در سال‌های اخیر از چند جهت رشد و توسعه یافته و ارتباطات بیشتری با سایر دوائر دولتی پیدا کرده است.

همین خصوصیت موجب شده که تکالیف و وظایف پرسنل خدوم و زحمتکش سازمان ثبت افزون‌تر شده و با توجه به کمبود پرسنل و امکانات رفاهی، تفریحی و معیشتی در برآوردن این مهم سعی مضاعف و همت بیشتری را داشته باشند.

۲. مسائل و مشکلات شناسایی شده حال از تجربه

۳. راه حل برای رفع مشکلات

از آنجا که بیان مشکلات و مسائل موجود با راه حل‌ها و مرفوعات آنها مرتبط و پیوسته است مناسب دیده شد تا موارد ۲ و ۳ را توأماً و یکجا ارائه و تقدیم شود.

۱. سازمان ثبت اسناد و املاک یکی از قدیمی‌ترین سازمان‌های دولتی کشور است که در آغاز به صورت اداره ثبت اسناد وابسته به وزارت دادگستری بود. در سال ۱۳۰۲ با توسعه تشکیلات و وظایف اداری به صورت اداره کل ثبت اسناد و املاک درآمد تا اینکه در سال ۱۳۵۲ بنا بر تصویب مجلس شورای ملی وقت به صورت سازمان مطابق قانون اساسی تابع شورای عالی قضایی و در بازنگری قانون اساسی وابسته به قوه قضائیه شد.

براساس ماده یک قانون ثبت در هر حوزه ابتدایی به اقتضای اهمیت محل یک اداره یا دایره ثبت اسناد و املاک تأسیس می‌شود و ممکن است هر اداره یا دایره ثبت دارای شعبی باشد.

اصلی‌ترین وظیفه این سازمان تثبیت و حفظ مالکیت افراد است، در پی نیل به این هدف بهره‌مندی از قوانینی منسجم و جامع و مانع ضرورت یافته و به کارگیری افرادی قانوندان، قانونمند با توانایی‌های لازم و همچنین وسایل و ادوات و امکانات کافی لازم است.

قانون اولیه ثبت اسناد و املاک در سال ۱۲۹۰ هجری شمسی در مجلس مشروطه مورد تصویب واقع شد، چند بار مورد بازنگری و اصلاح قرار گرفت تا اینکه قانون فعلی مورد استناد به سال ۱۳۱۰ مصوب، معمول و جاری شد. لذا شما می‌بینید آنچه در اجرای هدف اصلی سازمان مورد نظر واقع می‌شود و مبنای کار تمامی پرسنل ثبتی قرار می‌گیرد قانونی است که بیش از ۸۰ سال پیش با توجه به اوضاع اقتصادی و اجتماعی آن روزگار تدوین و تحریر شده است و به طور قطع در عصر حاضر و با توجه به تغییرات شگرف و بنیادین و دگرگونی‌های بزرگ در عرصه‌های اجتماعی، اقتصادی و سیاسی کشور که تابعی از کل جامعه جهانی است و همچنین پیشرفت‌های چشمگیر در زمینه بهره‌مندی از تکنولوژی‌هایی الکترونیکی و رایانه‌ای و پیدا شدن وسایل مدرن؛ می‌تواند پاسخگوی نیازهای فعلی باشد.

لذا ضرورت بازنگری کلی قوانین و آیین‌نامه‌ها و تدوین مقررات جدید متناسب با اوضاع و مقتضیات روز از سوی مسئولان ارشد سازمان و ارائه آن جهت تصویب در مراجع قانونگذار امری اجتناب‌ناپذیر است.

۲. از دیرباز در مواجهه با هر کارمند اداره ثبت و یا حتی مراجعان حرفه‌ای ثبتی نخستین مسأله‌ای که به عنوان مشکل و معضل بیان می‌شود مسأله کمبود نیروی انسانی بوده و هست و همچنان تمامی دست‌اندرکاران بر این موضوع اعتراف و اذعان دارند.

لیکن هیچگاه در این مورد مسئولان مربوط اقدامی جدی و درخور و قطعی انجام نداده‌اند که به نظر می‌رسد ریشه این کوتاهی در کم‌ارزش دانستن تکالیف و مأموریت‌های ثبتی و عدم شناخت نسبت به وظایف آنهاست.

حجم عظیم امور ثبتی، حساسیت امور، تعداد انبوه مراجعان و افزایش و تنوع کارهای محوله به این سازمان ایجاب می‌کند توجهی خاص و نگاهی دیگر به تعداد پرسنل شاغل و ساختار چارت سازمانی ثبت انجام شود.

» همایون بهمنی

سودوکو ۲۲۴۹

				6		4	1	8
			9				6	5
				5	4			
	7						5	
	6					3		
3		2					4	1
	9			1	3			
6			7					
		5		9	2			

پاسخ‌های شماره قبل

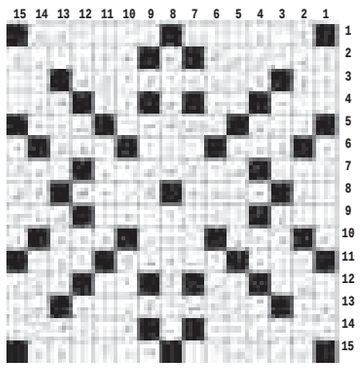

۶	۵	۳	۴	۸	۷	۹	۱	۲
۱	۸	۹	۲	۵	۳	۷	۶	۴
۷	۲	۴	۱	۶	۹	۸	۳	۵
۳	۴	۱	۷	۹	۵	۶	۲	۸
۵	۶	۷	۸	۲	۴	۳	۹	۱
۸	۹	۲	۳	۱	۶	۴	۵	۷
۹	۳	۸	۵	۴	۱	۲	۷	۶
۲	۱	۶	۹	۷	۸	۵	۴	۳
۴	۷	۵	۶	۳	۲	۱	۸	۹

جدول ۲۲۴۹

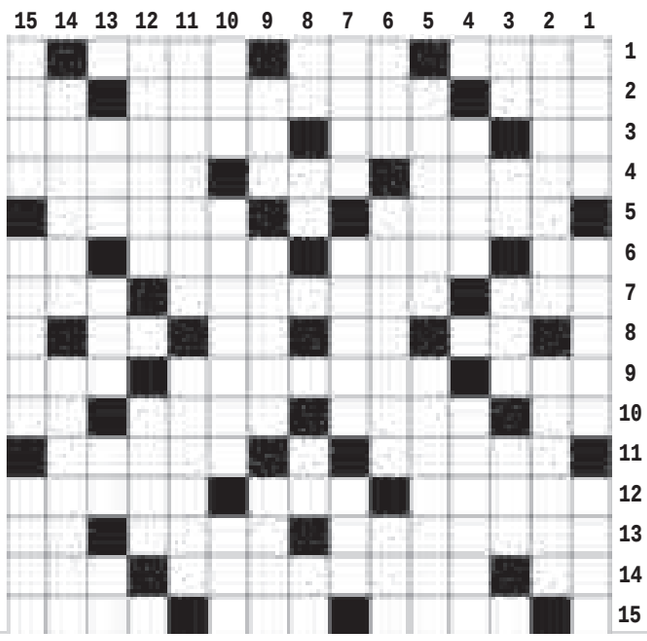

افقی

۱- شیره چغندر - ثروت و دارایی - هاگ ۲- باطل کردن - جهش ژنتیکی - پرنده تنها ۳- هواپیمای سریع - با ایمان - تا ۴- محل نگهداری کالا - میوه تلفنی ! - آتش برافروخته ۵- عتیقه - خسته و کوفته ۶- صدای کلفت - کالا و جنس - پرآوازه - ابر سطح زمین ۷- حدید - تیتر - مطیع ۸- علامت پیروزی - دلئر و پهلوان - دویار هم قد - حرف شگفتی ۹- متکدی - شاعر - خبر گزاری اتریش ۱۰- حرف آخر - بزرگتن - فریاد شادی - صد متر مربع ۱۱- کدخدا - شکستنی ورزشی ۱۲- زن سالخورده - نماد شکل پذیری - شاعر معاصر سلطان سنجر ۱۳- شهر چای - واحد طول انگلیسی - نیز ۱۴- واحد سطح - مهمان بی دعوت - همان شوهر ۱۵- شغال - سیال تنفسی - محل و جا

عمودی

۱- پناهگاه - پایتخت آفریقای مرکزی - نقشه کوچک از چیزی ۲- از اثرهای معروف علی اکبر دهخدا - وکیل عمومی ۳- وی - شهر ریشه - نغمه و آهنگ - دیوار نازک خشتی ۴- سوگ و عزا - کلروفیل ۵- دریاچه‌ای در آلمان - عاقبت و آخر کار ۶- مظهر نرمی - زحمتکشان جامعه - پایان و انتها ۷- رب النوع یونانی - سرآغاز کتاب یا نامه - صورت غذا ۸- حرف نفی عرب - قوم خرم آبادی - خدای درویش - نفس بلند ۹- تک خوان - ایت - بهشت ۱۰- اشاره به نزدیک - گاوباز اسپانیایی - ناز و کرشمه ۱۱- تراژدی - دیگ سنگی مشهد ۱۲- نهانی - کوزه آب ۱۳- درخت لرزان - آزاد - چهره و صورت - دودلی ۱۴- اسیا - کنایه از کار بی اساس ۱۵- هر فصل قرآن - صاف و مسطح - طرف راست

پیام تاریخ، تمدن و فرهنگ مادستان
The Message Of Madestan's History & Civilization & Culture
روزنامه همدان پیام
۹
دوشنبه ● ۸ دی‌ماه ۱۳۹۳ ● شماره ۲۲۴۹
جامعه
ejtemaei@hamedanpayam.com

مخدر جدید «ادویه» هنوز در ایران نیست

مقامات وزارت بهداشت سوئد اعلام کردند: که ماده مخدر جدیدی به نام «ادویه» جان بسیاری از جوانان و نوجوانان این کشور را به دلیل توهمات شدید و اوردوز گرفته است. گرچه هنوز این ماده وارد کشور ما نشده است اما مسئولان از هم اکنون باید هوشیار باشند.

به گزارش فارس، سعید صفاتیان، رئیس کار گروه کاهش تقاضا در کمیته مستقل مبارزه با موادمخدر مجمع تشخیص مصلحت نظام در گفت‌وگو با فارس تأکید کرد: این ماده مخدر هنوز به کشورمان وارد نشده و مورد مصرف قرار نگرفته است.

وقوع جرایم در جامعه وضع قابل قبولی ندارد

معاون راهبردی قوه قضائیه با تأکید بر اینکه وقوع جرایم و ناهنجاری‌ها در جامعه وضع قابل قبولی ندارد، گفت: میزان بزه کاری و ارتکاب جرم در جامعه ما در شأن یک جامعه دینی که باید الگو و سرآمد همه ملت‌ها باشد، نیست. به گزارش تسنیم، محمدباقر ذوالقدر اظهار کرد: موضوع پیشگیری از وقوع جرم مدتی با برخی ابهام‌ها، سکوت و توقف روبه‌رو شده بود که امیدوارم به این ابهام‌ها پایان داده شود.

۲۳ میلیون ایرانی زیر پوشش پزشک خانواده

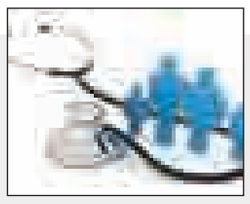

قائم‌مقام وزیربهداشت با اشاره به اینکه ۲۳ میلیون ایرانی زیر پوشش پزشک خانواده روستایی هستند، گفت: انجمن پزشکان عمومی در ابتدا از مخالفان اصلی پزشک خانواده بود ولی بیانیه اخیر انجمن بر اجرای پزشک خانواده به عنوان یک امر مثبت تأکید دارد. به گزارش تسنیم، ایرج حریرچی ادامه داد: اکنون یک سوم جمعیت کشور قریب ۲۳ میلیون روستایی و شهرهای زیر ۲۰ هزار نفر زیر پوشش پزشک خانواده روستایی قرار گرفتند.

۵۶ هزار نفر در همدان بی‌سوادند

راه طولانی تا جشن بی‌سوادی در استان

سواد آموزی به توفیق فرمان امام خمینی(ره) از یک حرکت محدود فرهنگی، به نهضتی فراگیر تبدیل شد و از آن پس در شمار مقدس‌ترین آرمان‌های انقلاب اسلامی درآمد.

مسأله مبارزه با بی‌سوادی و آموزش‌وپرورش کودکان و بزرگسالان بی‌سواد در ایران سال‌هاست که موضوع اساسی برنامه‌های مختلف بوده و دولت‌های وقت آموزش سواد را یکی از اولویت‌های برنامه‌های توسعه ملی خود اعلام کرده‌اند.

در کشور ما نیز پس از تأسیس سازمان نهضت سواد آموزی جهادی همگانی صورت گرفت تا هرچه زودتر معضل بی‌سوادی را در جای جای کشور عزیزمان ریشه کن کنند، سوادآموزی، تنها به خواندن و نوشتن و حساب کردن منحصر نمی‌شود، بلکه تلاشی در راه تطبیق افراد بی‌سواد با محیط و جهان اطراف خود و دنیاست که همواره دچار تغییر و تحول است.

آموزش و سواد، زیربنای توسعه است، در هیچ کشوری توسعه مطلوب اتفاق نخواهد افتاد، مگر اینکه مسائل دانش آموزی، یعنی آموختن دانش و یادگیری تا مقطع دانشگاه تداوم پیدا کند. پایه و اساس توسعه هر کشور، به میزان سوادآموزی آن بستگی دارد. بنابراین، سواد آموزی، وسیله برقراری ارتباط به معنای گسترده آن است یا به عبارت دیگر، قوی‌ترین وسیله ارتباط با دنیای خارج به شمار می‌آید.

۵۶ هزار نفر در استان همدان بی‌سوادند

در همین رابطه معاون سواد آموزی اداره کل آموزش و پرورش استان همدان از وجود ۵۶ هزار نفر بی‌سواد در استان همدان خبر داد.

حسین بهرامی نوید اظهار کرد: در حال حاضر استان همدان رتبه ۱۲ را از نظر سطح سواد در کل کشور به خود اختصاص داده و سطح سواد استان همدان ۹۵/۵ درصد است.

بهرامی نوید با بیان اینکه در برنامه سال‌تحصیلی ۱۳۹۶-۱۳۹۵ تصمیم داریم سطح سواد را به ۹۸/۵ درصد برسانیم، خاطرنشان کرد: بر اساس آمار موجود سطح سواد در ناحیه یک همدان با ۹۶/۵ درصد در بالاترین سطح قرار دارد و کمترین سطح سواد نیز با ۸۸/۵ درصد به قلقلرود اختصاص یافته است.

وی ادامه داد: مجموعه آموزش و پرورش موفق شده سطح سواد در زنان را افزایش دهد به گونه‌ای که در سال‌های گذشته سطح سواد در جمعیت زنان بیش از ۸۰ درصد بود اما در حال حاضر سطح سواد در جمعیت زنان به ۹۲ درصد افزایش یافته است.

معاون سواد آموزی همدان در گفت‌وگو با ایسنا، تأکید کرد: سطح سواد مردان در استان همدان ۹۴ درصد است که جامعه هدف ما بین ۱۰ تا ۴۹ سال است.

وی تأکید کرد: اولویت ما برای ریشه کن کردن مبادی بی‌سوادی گروه سنی ۱۰ تا ۲۰ سال و اولیای دانش آموزان است زیرا اگر والدین باسواد شوند فرزندان خود را به ادامه تحصیل تشویق می‌کنند.

وی با بیان اینکه هر فردی می‌تواند مسئولیت تدریس و با سواد کردن یک فرد را بر عهده بگیرد، افزود: در صورتی‌که هر فردی موفق به با سواد کردن فردی شود بین ۷۰۰ تا ۸۰۰ هزار تومان حق الزحمه دریافت خواهد کرد.

بهرامی نوید به آمار ترک تحصیل دانش آموزان در همدان اشاره کرد و گفت: از کل جمعیت دانش آموزان استان ۵/۲ تا ۳ درصد دانش آموزان ترک تحصیل کرده‌اند که ترک تحصیل آنها به عوامل متعددی بستگی دارد و مهمترین آنها تفکر خانواده نسبت به ادامه تحصیل است.

وی خاطرنشان کرد: گاهی فرزندان برخی خانواده‌ها به دلیل مشکلات اقتصادی مجبور به ترک تحصیل می‌شوند تا بتوانند به دنبال کسب درآمد بروند.

بهرامی نوید تأکید کرد: ریشه کن کردن مبادی بی‌سوادی عزم ملی می‌طلبد و هر فردی باید در حد توان خود سعی کند کوله بار بی‌سوادی را در اندازه خود ببندد.

۳/۵ میلیون نفر در کشور بی‌سواد هستند

به گفته باقر زاده معاون وزیر آموزش و پرورش براساس آخرین سرشماری انجام شده در گروه سنی زیر ۵۰ سال، ۳/۵ میلیون نفر در کشور بی‌سواد هستند که هر چند در قیاس با جمعیت کشور رقم پایینی است اما همچنان تلاش جدی را می‌طلبد تا امر بی‌سوادی در این کشور ریشه‌کن شود.

نیش و نوش

وطن امروز: مردم قربانی مخالفت دولت می‌شوند؟

آره دیگه تاوان این مخالفت‌ها رو همیشه مردم باید بدن!

تابناک: سخنگوی دولت عذرخواهی نکرد توجیه ۱/۴ میلیارد دلاری

وقتی می‌شه توجیه کرد عذرخواهی چرا!

کیهان: رئیس کمیته ارتباطات و مخابرات مجلس: طرح تحقیق و تفحص از اپراتورهای تلفن همراه کلید خورد

کنترل نامحسوس!

جام جم: وعده جدید وام؛ این‌بار ۵۰ میلیون تومن

باز هم وعده اون هم با سودهای ناگفتنی!

خراسان: وزیر: انتشار پارازیت بیش از حد مجاز ممنوع می‌شود

یعنی مجازش برای سلامتی مردم ضرورتی نداره!

رسالت: تاریخ مصرف تحریم کشورها پایان یافته است

بدون شرح!

اطلاعات: رئیس سازمان ثبت احوال:۵۵ درصد جمعیت کشور زیر ۳۰ سال سن دارند

جمعیت جوان اما بیکار !

جمهوری اسلامی: تعرفه مکالمه تلفن ثابت درون استانی دقیقه‌ای ۳ تومن و خارج استانی ۳۳ تومان شد

تعرفه‌های موبایل هم اعلام کنید ؟!

ایرار:۴۰ درصد کودکان خیابانی مبتلا به HIV هستند

خیابانی بودن همین‌ها روهم داره دیگه!

شهروند: وزیر اقتصاد: تحریم‌ها ساقط می‌شود

این تحریم‌ها که ما می بینیم فعلاً ساقط نمی‌شه!

راه مردم: ساخت‌وسازهای غیر قانونی به دامنه‌های البرز رسید!

برای همدان هم داره به الوند می‌رسه!

امتیاز: مصرف بنزین کشور به بیش از ۱۹ میلیارد لیتر رسید

ماشین زیاد هم نوبره!

امتیاز: اعتبار کارت‌های پایان خدمت قدیمی تا آخرسال

نمی‌شه با پولا تمدید کرد!آخه جدیداً همه چیز پولی شده!

جزئیات توقف کامل طرح تحول اجتماعی تشریح شد

خط قرمز بر روی ۱۰۰۰ روز مطالعه

طرح تحول اجتماعی با پشتوانه هزار روز مطالعه و ۴۰۰ روز اجرا متوقف شد و وزارت کشور دولت یازدهم دلیل آن را ضعیف بودن طرح عنوان کرد، اما مجری این طرح در دولت دهم در مورد این اظهارات سکوت کرد.

اواسط سال ۸۷ یعنی در آخرین ماه‌های دولت نهم، ۲۵۰ کارشناس اجتماعی و صاحبنظر با محوریت وزارت کشور طرحی را به عنوان طرح تحول اجتماعی کلید زدند. در این طرح ۱۸۶ برنامه ملی در قالب تحول اجتماعی با محوریت کاهش آسیب‌های اجتماعی و فرهنگی تدوین شد.

بخشی از برنامه‌های طرح تحول اجتماعی

پیشگیری از اعتیاد به مواد مخدر (روانگردان‌ها، مشروبات الکلی و دخانیات)، تشکیل، تحکیم و تعالی خانواده و کاهش طلاق

ارتقای نشاط و سلامت اجتماعی، ارتقای امنیت اجتماعی و اخلاقی، ارتقای وحدت، همبستگی و هویت ملی ایرانی اسلامی

صیانت از حقوق شهروندی، ارتقای فرهنگ دینی، اخلاق اسلامی، ترویج روزی حلال، مقابله با عرفان‌های کاذب، اجرای طرح عفاف و حجاب

اعتبار هزار و ۵۰۰ میلیارد تومانی برای اجرای طرح تحول اجتماعی

اردیبهشت‌ماه ۸۹، کم کم خبر تدوین این طرح (طرح تحول اجتماعی) در رسانه‌ها به گوش رسید و اعلام شد که قرار است طرح تحول اجتماعی در برنامه‌ای ۵ ساله با هزار و ۵۰۰ میلیارد تومان از محل اعتبارات فرهنگی اجرا شود.

اردیبهشت‌ماه ۸۹، قائم مقام وزیر کشور دولت نهم: طرح تحول اجتماعی پیش از انتخابات ریاست جمهوری یازدهم تصویب می‌شود!

علیرضا افشار، اردیبهشت‌ماه سال ۸۹، تشکیل ستاد اجرایی طرح تحول اجتماعی در وزارت کشور را اعلام کرد و گفت: منتظر تصویب این طرح در مجلس نیستیم و خودمان ستادی در این خصوص در استان‌ها به ریاست استانداران تشکیل داده‌ایم و انتظار می‌رود پیش از انتخابات ریاست‌جمهوری یازدهم طرح تحول اجتماعی به تصویب مجلس برسد.

خردادماه ۸۹، وزیر کشور دولت دهم: طرح تحول اجتماعی با قدرت اجرا می‌شود.

مصطفی محمدنجار، وزیر کشور دولت دهم هم اعلام کرد: عزم جدی داریم تا این طرح به درستی اجرا شود و در بین محورهای اعلام شده موضوع ازدواج، مبارزه با مواد مخدر و ارتقای نشاط اجتماعی در اولویت برنامه‌ها قرار دارد.

خردادماه ۹۰، محمود احمدی نژاد: اجرای طرح تحول اجتماعی را مانند طرح تحول اقتصادی با گام‌های بلند برداریم، خودم پشت طرح هستم.

یک سال گذشت و افشار در خردادماه ۹۰ در گفت‌وگو با مهر گفت که طرح تحول اجتماعی موفق‌تر و قوی‌تر از طرح تحول اقتصادی خواهد بود و اعلام کرد: نظر احمدی‌نژاد، رئیس جمهور وقت این است که طرح تحول اجتماعی را همانند طرح تحول اقتصادی با گام‌هایی مصمم و محکم اجرا کنیم و رئیس جمهور گفته است مثل هدفمند کردن یارانه‌ها خودم و دولتم پشت این طرح خواهیم بود.

۱۶ تیرماه ۹۰، آغاز اجرای طرح تحول اجتماعی در سراسر کشور

پس از اظهارات افشار در مهر، یک ماه بعد یعنی در تیرماه ۹۰ طرح تحول اجتماعی رسماً در سراسر کشور اجرایی شد. طالبی، دبیر اجرایی طرح تحول اجتماعی کشور ۳۰ تیرماه۹۰ اعلام کرد: این طرح ۱۴ تیرماه برای اجرا به استان‌ها ابلاغ شد و ۶ محور آن درباره کاهش آسیب‌های اجتماعی و در قالب برنامه‌های کاهش آسیب‌های حوزه خانواده ازجمله طلاق، خودکشی، همسرآزاری، کاهش معضل اعتیاد، عوامل مؤثر در تضعیف وحدت ملی و هویت ملی، آسیب‌های مربوط به امنیت اجتماعی و آسیب‌های اخلاقی است و یک محور هم به ایجاد نشاط و شادمانی اجتماعی اختصاص داده شده است.

۲۵مهرماه ۹۱، بودجه هزار و ۵۰۰ میلیاردی طرح قطع شد، قرار شد دستگاه‌های فرهنگی ۵ درصد بودجه خود را اختصاص دهند.

افشار، در سال‌های اجرای این طرح تنها سخنگوی طرح بود و هیچ مقام دیگری در وزارت کشور با رسانه‌ها گفت‌وگویی نداشت. وی در مهرماه سال ۹۱ اعلام کرد: پیشنهاد وزارت کشور این است که بین یک تا ۵ درصد بودجه دستگاه‌های مرتبط با حوزه اجتماعی و فرهنگی برای اجرای این طرح پرداخت شود. وی با اشاره به قطع بودجه ارتقای شاخص‌های فرهنگی در استان‌ها در سال ۹۱ ادامه داد: به دلیل اختلافاتی که میان مجلس و دولت در نحوه هزینه‌کرد بودجه هزار و ۵۰۰ میلیارد تومانی بود این بودجه قطع شد.

گفته‌های افشار در حالی بود که در برخی از استان‌های کشور اجرای این طرح آغاز و در برخی دیگر به کندی اجرا می‌شد تا اینکه عمر دولت دهم به پایان رسید و با آغاز به کار دولت یازدهم اجرای طرح تحول اجتماعی به حالت تعلیق درآمد تا دولت جدید نظر خود را اعلام کند. ۱۷ مهرماه سال ۹۲، افشار از ریاست مرکز امور اجتماعی وزارت کشور خداحافظی کرد و مرتضی میرباقری با حکم عبدالرضا رحمانی‌فضلی، وزیر کشور به این سمت منصوب شد.

آذرماه ۹۳، قائم مقام وزیر کشور: طرح تحول اجتماعی ضعیف بود، باید با فهم صحیح از جامعه طرح نوشته شود.

با انتصاب میرباقری پس از مدتی رسماً اجرای طرح تحول اجتماعی در سراسر کشور متوقف شد. میرباقری در گفت‌وگو با مهر در پاسخ به اینکه چرا پس از ۳ سال مطالعه و تدوین این طرح ملی تحول اجتماعی متوقف شد؟ گفت: پس از بررسی‌هایی که در وزارت کشور انجام شد چیزی به عنوان ۳ سال مطالعه ندیدیم! نتیجه بررسی‌ها نشان داد این طرح بسیار ضعیف است. حتی ما ندانستیم که این طرح براساس چه تصویری از جامعه ایرانی نوشته شده است. البته نمی‌گویم تمام طرح درست نبود به هرحال، بخشی از طرح قابل اعتنا است.

وی افزود: در هر حال ما بدون اینکه بدانیم جامعه دچار چه مشکلی است نمی‌توانیم برای آن نسخه بپیچیم. به نوعی باید فهمی که براساس آن نسخه این طرح پیچیده شده بود را درک می‌کردیم که چنین فهمی در طرح دیده نشد.

آذرماه ۹۳، افشار: فعلاً اظهار نظری نمی‌کنم.

پس از اظهار نظر میرباقری و دلایل توقف طرح تحول اجتماعی افشار در گفت‌وگو با مهر در پاسخ به اینکه آیا واقعاً این طرح ضعیف بوده و اظهارات میرباقری را قبول دارید؟ گفت: در مورد آن اظهار نظر نمی‌کنم و فعلاً قصد گفت‌وگو ندارم.

هرچند سکوت افشار به عنوان دبیر اجرایی طرح تحول اجتماعی و قائم مقام وزیر کشور در دولت دهم قابل تأمل است اما آنچه حایز اهمیت است لزوم اجرای هرچه سریع‌تر طرح تحول اجتماعی در سطح جامعه است. این تأکید و ضرورت در حالی است که همچنان آمارهای طلاق، مصرف موادمخدر و آسیب‌های اجتماعی در حال افزایش بوده و نهادهای مدنی، سمن‌ها و حتی مسئولان در مورد آن هشدار می‌دهند.

با این حال انتظار می‌رود تا وزارت کشور هرچه سریع‌تر اصلاح طرح را در دستور کار خود قرار داده و با تصویب نهایی آن در مجلس شورای اسلامی رسماً تحول اجتماعی کشور در دستور کار دولت قرار گیرد.

خبر

آیا تعداد شناسنامه‌ها از افراد زنده در کشور بیشتر است؟

معاون سازمان ثبت احوال کشور درباره نظر تأمین اجتماعی در زمینه بیشتر بودن تعداد شناسنامه‌ها از افراد زنده در کشور، اظهار کرد: لازم است تأمین اجتماعی در اطلاعات خود بازنگری کند زیرا اطلاعات ۱۰۵ میلیون ایرانی در پایگاه ثبت احوال وجود دارد که ۷۸ میلیون ایرانی زنده در داخل و خارج کشور زندگی می‌کنند.

به گزارش ایسنا، محمد ابراهیم طریقت افزود: اگر شناسنامه پس از مرگ فرد باطل نشود یک عمل مجرمانه رخ داده است البته این کار در سال‌های اخیر به شدت کاهش یافته است زیرا نظامات خاصی را در آرامستان‌های کشور به وجود آورده‌ایم.

محمد، علی، فاطمه و زهرا؛ پرطرفدارترین نام‌های ایرانی

معاون سازمان ثبت احوال کشوردرباره فراوانی نام‌های ایرانیان گفت: در میان نام‌های مردان محمد، علی، عباس و ابوالفضل و در میان نام‌های زنان نیز فاطمه و زهرا بیشترین فراوانی را دارد.

وی در پاسخ به این پرسش که چرا ثبت احوال به راحتی با تغییر نام افراد موافقت نمی‌کند، گفت: برخی از اسامی به جنسیت مربوط نیست و برخی از آن‌ها به دلیل اشتباه ثبت احوال به ثبت رسیده‌اند؛ بنابراین امکان تغییر این اسامی وجود دارد. اما بیشتر مواقع لازم است مجوز تغییر نام افراد از طریق دستگاه‌های ذی صلاح داده شود.

اسامی خارجی ممنوع است

معاون سازمان ثبت احوال کشور تأکید کرد: بر اساس قانون ایرانیان باید اسامی ایرانی اسلامی انتخاب کنند و اسامی مورد نظر آنها باید سابقه تاریخی مشخصی داشته باشد و انتخاب اسامی خارجی ممنوعیت دارد. از سوی دیگر برخی اسامی مستهجن هستند که این اسامی نیز امکان انتخاب ندارند.

وی اضافه کرد: تمام اسامی متداول، مشخص و دارای سابقه را مردم می‌توانند انتخاب کنند و در نامگذاری به آنان مشاوره نیز می‌دهیم و در سایت ثبت احوال نیز اسامی وجود دارد. درباره اسامی جدید نیز شورای عالی ثبت احوال تصمیم‌گیری می‌کند. از سوی دیگر افراد غیر مسلمان می‌توانند اسامی خود را داشته باشند و ایرانیان خارج از کشور نیز اسم‌های مورد نظر خود را انتخاب کنند.

حداقل مشکلات ما مربوط به نامگذاری است

معاون برنامه‌ریزی، مدیریت و توسعه منابع انسانی سازمان ثبت احوال کشور تأکید کرد: در نامگذاری حداقل مشکلات را داریم و تلاش می‌کنیم آسانترین شرایط را برای این کار نیز به وجود آوریم. از سوی دیگر اخیراً اسامی ترکیبی به ویژه با ترکیب نام «امیر» متداول شده است.

معاون سازمان ثبت احوال با بیان اینکه تغییر نام خانوادگی نیز شرایطی شبیه تغییر نام دارد، اظهار کرد: برخی از نام‌های خانوادگی شامل محل‌هایی در کشور می‌شوند به عنوان نمونه در نام خانوادگی یک فرد واژه «آبادی» وجود دارد. ما می‌توانیم بخش محل را از نام خانوادگی او حذف کنیم علاوه بر آن نام‌های خانوادگی که زیبا نیست و حتی موجب وهن است را نیز تغییر می‌دهیم. در زمینه تغییر سایر نام‌های خانوادگی به مجوز دادگاه نیاز است.

طریقت در پایان تأکید کرد: تلاش می‌کنیم تغییر نام خانوادگی در کمترین زمان انجام شود، البته مراجعان تنها باید برای تعویض کارت ملی و شناسنامه هزینه‌ای را پرداخت کنند.

دانشگاه

امروز آخرین مهلت پذیرش دوره‌های کاردانی علمی کاربردی

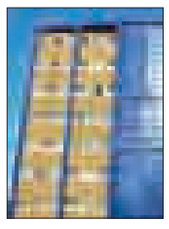

مهلت ثبت نام برای دوره‌های کاردانی دانشگاه علمی‌کاربردی فردا به اتمام می‌رسد.

مشاور عالی سازمان سنجش آموزش کشور گفت: مهلت ثبت نام در دوره کاردانی فنی و دوره کاردانی حرفه‌ای نظام آموزش مهارتی دانشگاه جامع علمی کاربردی بهمن ماه سال ۱۳۹۳ فردا دوشنبه ۸ دی ماه ۹۳ به پایان می‌رسد.

حسین توکلی در گفت‌وگو با مهر افزود: تاکنون ۵۰ هزار و ۱۳۵ نفر در این دوره‌ها ثبت نام کرده‌اند و توصیه می‌شود سایر داوطلبان علاقه‌مند نیز هر چه زودتر نسبت به ثبت نام اقدام کنند.

وی خاطرنشان کرد: ظرفیت پذیرش در دوره کاردانی فنی و دوره کاردانی حرفه‌ای نظام آموزش مهارتی دانشگاه جامع علمی کاربردی بهمن ماه سال ۱۳۹۳ تعداد ۲۴۳ هزار و ۹۹۰ نفر است.

نکته

بیشترین مواد آلاینده در برنج

مدیرکل آزمایشگاه مرجع سازمان غذا و دارو، بیشترین آلودگی‌های برنج را مربوط به آرسنیک، سرب و کادمیوم عنوان کرد.

به گزارش مهر، حسین رستگار درباره چگونگی انتخاب برنج مصرفی از سوی مردم نیز گفت: برنجی که از سوی سازمان غذا و دارو تأیید شده و در بازار باشد مشکلی برای مصرف ندارد. در صورتی که برنج‌ها مجوز و برچسب سازمان غذا و دارو را داشته باشند، مطمئن باشید که مشکلی بابت مصرف ندارند.

وی همچنین درباره کیفیت آب شرب لوله‌کشی و معدنی‌های موجود در بازار، گفت: ما خود نیز هم از آب لوله کشی و هم از آب معدنی استفاده می‌کنیم. زمانی که سازمان غذا و دارو کیفیت محصولی را تأیید می‌کند، مردم می‌توانند با اطمینان آن را مصرف کنند. در زمینه آب لوله‌کشی نیز بررسی‌ها به صورت مستمر انجام می‌شود و حتی گاهی برخی چاه‌ها پلمب شده‌اند.

بهداشت

تولید هورمون رشد در کشور متوقف شد

تولید هورمون رشد در صنعت‌داروسازی کشور متوقف شد

معاون مدیر کل داروی وزارت بهداشت گفت: تولید هورمون رشد در گذشته در شرکت داروسازی ثامن انجام می‌شد و این شرکت مواد اولیه این دارو را از استرالیا وارد می‌کرد اما بعد از مدتی استرالیا از دادن مواد اولیه این دارو خودداری کرد و در نتیجه تولید هورمون رشد در این شرکت متوقف شد.

به گزارش فارس، مصطفی کریمی ادامه داد: البته این شرکت داروسازی در صدد است که مواد اولیه دارویی هورمون رشد را از کشور دیگری وارد کند به همین دلیل باید فرمولاسیون دارو را تغییر دهد و تغییراتی در خط تولید ایجاد کند که نیازمند صرف زمان است تا بتواند مجدداً تولید این دارو را از سر بگیرد.

معاون مدیر کل نظارت بر دارو سازمان غذا و دارو اضافه کرد: در زمان حاضر داروی هورمون رشدکه برای درمان اختلال رشد کودکان کاربرد دارد.

پیام تاریخ، تمدن و فرهنگ مادستان
The Message Of Madestan's History & Civilization & Culture
روزنامه همدان پیام
۱۰
دوشنبه ● ۸ دی‌ماه ۱۳۹۳ ● شماره ۲۲۴۹
اقتصاد
eghtesad@hamedanpayam.com

۶۰۰ خانوار تحت پوشش کمیته امداد اسدآباد سبد کالا دریافت نکرده‌اند

در سال جاری ۶۰۰ خانوار زیر پوشش کمیته امداد اسدآباد هنوز سبد کالا دریافت نکرده‌اند که با اعلام سبد کالای جدید این تعداد خانوار نیز از دریافت سبد کالا بهره‌مند خواهند شد.

رئیس کمیته امداد شهرستان اسدآباد با بیان این خبر از دریافت سبد کالا توسط ۳ هزار و ۴۰۰ خانوار زیر پوشش کمیته امداد از این شهرستان خبر داد.

محمد نوشـــادی مقدم در گفت‌وگو با ایسنا، اظهار کرد: این تعداد از خانوارها، در دو مرحله ۹ ماهه امسال سبد کالا دریافت کرده‌اند.

هیچیک از ۱۳۲ هزار فارغ التحصیل رشته دریانوردی بیکار نیستند

هیچیک از ۱۳۲ هزار فارغ التحصیل رشته‌های دریانوردی کشورمان در وضعیت بیکاری قرار ندارند و حتی از برخی از کشـــورهای منطقه برای کار در حوزه دریایی و بندری به ایران ســـفر می‌کنند. به گزارش ایرنا، محمد ســـعیدنژاد، مدیرعامل سازمان بنادر و دریانوردی کشور گفت: هم اکنون ۹ هنرســـتان دریایی در کشـــور فعال هستند و از سال آینده در دانشگاه چابهار دانشـــجوی دریانوردی بدون بورسیه پذیرش خواهد شد تا گام‌های اساسی برای تأمین نیروی انسانی متخصص در این بخش برداشته شود.

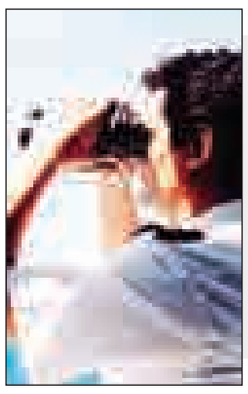

«کارآفرینی» و «تولید داخل» کلیدهای کاهش وابستگی به نفت

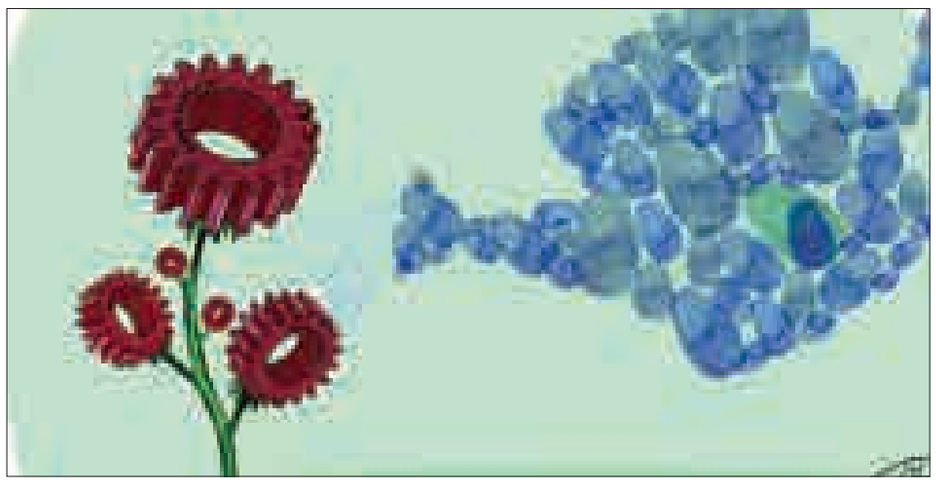

یکـــی از راه‌های مهـــار بیکاری ۱۳ میلیون نفری در ده ســـال آینـــده توجه به کارآفرینی اســـت. بهتر اســـت بگوییم در شرایطی که با کاهش قیمت نفت و افزایش تحریم‌هـــا روبه‌رو هســـتیم، توجه به تولید داخلی در ســـایه کارآفرینی بهترین گام در زمینه رشد اقتصادی است.

موضوع کار و اشتغال یکی از مهمترین دغدغه‌های امروز کشور هم در بین مسئولان و هم در نسل جوان است.

دولت‌ها در دوره‌های مختلف توجه به کارآفرینی را گامی در راســـتای حل مشکل اشـــتغال قلمداد کرده‌اند. به طوری که بارها رئیس‌جمهور کـــه بالاترین مقـــام اجرایی کشور است با اشاره به این موضوع، از اینکه «دانشگاه‌های ما نمی‌توانند کارآفرین تولید کنند و فقـــط کارجو تولیـــد می‌کنند» ابراز نگرانی کرده است.

دولت تدبیر و امید نیز مانند سایر دولت‌ها توجه به امر کارآفرینـــی را مهم قلمداد کرده اســـت و حداقل توجه آن تهیه دستورالعمل تشکیل کانون‌های کارآفرینی کشور بوده است.

اهـــداف مهم تعریف شـــده بـــرای این کانون‌ها، افزایش توان مدیریتی اســـتان در کمک به شناســـایی موانع توسعه کارآفرینی برای دستیابی به راهکارهای رفع این موانع، هم افزایی و مشارکت حداکثری کارآفرینان در تصمیم ســـازی مدیران ارشد استان در زمینه توســـعه کارآفرینی، ایجـــاد زمینه و شرایط مناســـب برای گســـترش و ترویج انواع کارآفرینـــی اقتصادی، اجتماعی و... و نهادینه‌سازی فرهنگ آن در استان و مشاوره و کمک به تصمیم‌گیری‌های مدیران ارشـــد استان و افزایش ضریب اطمینان تصمیمات اتخاذ شده در زمینه کارآفرینی است.

به گزارش تسنیم، وظایف و فعالیت‌های کانون شناســـایی، طرح و بررســـی موانع کارآفرینی در اســـتان در مراحل مختلف از خلق ایده، ایجاد کسب و کار، رشد، تثبیت و خروج از کسب و کار و ارائه راهکارهای عملیاتی بهبود وضعیت، شناســـایی عوامل مؤثر در توسعه کارآفرینی استان‌ها، بررسی قوانیـــن و مقررات مرتبط بـــا کارآفرینی و ارائه راهکارهای عملیاتی به منظور تسهیل قوانیـــن و رفع مغایرت‌هـــا و موانع قانونی موجود، به مدیران مرتبط استانی، کشوری، کمک فکری، اظهارنظرهای مشورتی و ارائه پیشنهادات سیاســـتی مؤثر به مدیران ارشد دستگاه‌های اجرایی اســـتان و دفتر توسعه کارآفرینـــی وزارت در امر تصمیم‌گیری و اجرای برنامه‌های توسعه کارآفرینی، ارتباط مؤثر با سازمان‌ها و نهادهای مرتبط در استان از جمله دانشگاه‌ها، مراکز رشد و مؤسسات پژوهشی، شناسایی و مستندسازی تجربیات کارآفرینان استان و برقراری ساز و کارهای مناسب برای تعامل مســـتمر با آنها، کمک فکری و مشـــاوره به مدیر کل استان برای پیشـــبرد اهداف توســـعه کارآفرینی استان، بررسی و تشخیص فرصت‌ها و تهدیدهای کســـب و کار در اســـتان‌ها بـــا توجـــه به مزیت‌های نسبی، رقابتی و ساختار صنعت استان و همچنین روندهای فناوری در کشور و جهان، ایجاد ارتباط مستمر با خیران استان و ایجـــاد فضای لازم برای تشـــکیل جامعه خیران کارآفرین اســـتان با هدف توســـعه کارآفرینی در کشـــور و ارائه گزارش‌های دوره‌ای اقدامـــات و نتایج مطالعات به اداره کل است.

عدم توجه به ظرفیت‌های کارآفرینی از طرف دولت

با وجود اینکه وزیـــر تعاون، کار و رفاه اجتماعی معتقد اســـت که کارآفرینی درمان درد جامعـــه امـــروز ایـــران و از حلقه‌های مفقوده اقتصاد است که برای نهادینه کردن آن و ایجاد ظرفیت‌های لازم برای اشـــتغال مولد و پایدار باید از کودکی تا بزرگســـالی پرورش داده شـــود، اما هنـــوز اقدام مهمی صورت نگرفته و بازار کار نشـــان می‌دهد، دستورالعمل تشـــکیل کانون‌های کارآفرینی کشـــور برای گســـترش کارآفرینی نه تنها کافی نبوده، بلکه به اعتقاد کارشناسان تأثیر چندانی در رونق امر کارآفرینی نداشته است.

حمید حاج اســـماعیلی، درباره اهمیت کارآفرینـــی در حل مشـــکلات اشـــتغال و رونق تولید می‌گویـــد: بحث کارآفرینی در بنگاه‌های کوچک و تعاونی‌ها نمود بیشتری دارد. یعنـــی اگر مد نظـــر دولت حمایت از کارآفرینان برای اشتغال است، باید به سراغ تعاونی‌ها و بنگاه‌های کوچک برود.

وی با بیان اینکه تا زمانی که توجه دولت بـــه تعاونی‌ها و بنگاه‌های کوچک نباشـــد، کارآفرینی قابل رصد نیســـت اظهار می‌کند: باید شیوه‌ها و روش‌های قانونی را بیابیم تا بتوانیم از آن طریـــق از کارآفرینان حمایت کنیم. کارآفرینان به خودی خود نمی‌توانند در بازار کار اثر گذار باشـــند در صورتی که اگر در قالب بنگاه‌های کوچک فعالیت کنند می‌توانند نقش مؤثری را ایفا کنند.

حاج اسماعیلی می‌افزاید: سیاست دولت در بحث کارآفرینان باید شفاف باشد و این بحـــث را در بنگاه‌های کوچـــک دنبال کند تـــا بتواند ظرفیت ســـازی لازم را از طریق تعاونی‌ها برای کارآفرینی داشـــته باشد. تا کنون اقدامات دولت در این زمینه شـــعاری بوده و نتوانســـته گام مثبتی بر دارد. بیشـــتر کســـانی که درمراکز آکادمیک و دانشگاهی تحصیل می‌کنند، آموزش‌های متناســـب با بازار کار را سپری نکرده‌اند.

وی دلیل حل نشدن مشکل اشتغال کشور را عدم آموزش مهارتی می‌داند و می‌افزاید: دولت باید جایگاه کارآفرینان را در فرهنگ عمومی وسیاستگذاری‌های خود مدنظر قرار بدهد. تا زمانی که دولت به عنوان کارفرمای بزرگ در کشـــور مطرح باشد، نمی‌توان از قابلیت‌ها و ظرفیت‌های کارآفرینان به معنای واقعی در کشور استفاده کرد.

این کارشناس حوزه کار استفاده نکردن ازظرفیت‌های بخش تعـــاون و ارائه ندادن کمک‌های مالی و مشاوره‌های فنی لازم را از دیگر دلایل ناموفق بودن کارآفرینی در کشور دانسته و می‌گوید: در سال‌های گذشته توجه جدی از سوی دولت‌مردان، مسئولان و حتی مردم به لحاظ گسترش فرهنگ کار وتعاون صـــورت نگرفته و از ظرفیت کارآفرینان در قالب شبکه‌های تعاونی استفاده نشده است، در حالی که در قالب تعاون پتانســـیل‌های کارآفرینان بهتر به به روز و ظهور می‌رسد.

همان‌طور که بارها کارشناسان اقتصادی بیان کرده‌اند، تزریق پول و نقدینگی حلال مشکلات متعدد در امر اشـــتغال نیست. با توجه به سیاســـت دولت برای کاهش تورم و نـــرخ بیکاری به نظر می‌رســـد، توجه به ظرفیت‌های کارآفرینی در کنار فراهم‌سازی زمینه‌های لازم برای به بار نشستن ایده‌های کارآفرینان گام مهمی در راستای رونق تولید و حل مشکلات اشتغال کشور است.

سقوط روبل در بازار تا ۵۰ درصد

تحریم‌ها روسیه را هم نیم‌بها کرد

به دنبال تشـــدید بحران اقتصادی در روسیه و کاهش ارزش پول ملی این کشور، قیمت روبل در ایران نیز در یک ماه گذشته تا ۵۰ درصد کاهش یافته است.

به گزارش ایســـنا، در حالـــی با طولانی شدن وضعیت نامناسب اقتصادی در روسیه اوضاع ناپایدای بر آن حاکم شده که کاهش ارزش روبـــل (واحد پولی روســـیه) از نظر داخلی و خارجی برای این کشور خوشایند نبوده است.

این در حالی است که سقوط ارزش روبل موجب شده تا مردم روسیه برای خرید هرچه سریع‌تر کالاهای وارداتی قبل از موج افزایش قیمت‌ها به بازار هجوم آورند.

کاهش ارزش روبل مراودات بین المللی با روسیه را نیز تحت الشعاع قرار داد به گونه‌ای که شرکت اپل فروش آنلاین محصولات خود در این کشور را متوقف و قیمت اپلیکیشن‌های خود را برای آنها به شدت افزایش داد.

یا اینکه برخی کشورها از جمله بلاروس تجارت با روســـیه با روبل را متوقف کرده و اســـتفاده از دلار به عنوان پول واســـطه را در برنامه‌های تجاری خود با این کشور قرار دادند.

تجار ایرانی هم از آســـیب های سقوط ارزش روبل بی‌نصیب نمانده و در صادرات با روســـیه دچار مشـــکل شـــدند. این در حالی اســـت که با تداوم این روند کاهشی صادرکننـــدگان نمی‌توانند زمـــان زیادی را برای دریافـــت روبل صرف کننـــد زیرا با ریزش ارزش دچار زیان خواهند شد.

بررسی نوسان قیمت روبل در یک سال گذشته

اما نوســـان اخیر واحد پولی روســـیه و تمامی آثار نامطلـــوب آن بر اوضاع داخلی و روابط خارجـــی در حالی رقم خورد که بررسی تغییرات ریالی آن نیز نشان می‌دهد در شیب نزولی افتاد.

براین اســـاس روبـــل از مهر تـــا اوایل روزهای پایانی آذرماه نرخ‌های ۶۱۵، ۵۲۴، ۴۶۸ و حتی در پایین‌ترین نرخ در یک سال گذشته ۳۹۵ ریال را تجربه کرد.

تغییرات روبل از ابتدای سال جاری

همچنین ارقام تعیین شـــده روبل از سوی بانک مرکزی در سه ماه گذشته نشان می‌دهد که قیمت رسمی آن از حداکثر ۷۰۰ ریالی که در مهرماه مبادله شـــده تا ۳۹۵ ریال ثبت شده در آذرماه حدود ۴۲ درصد کاهش یافته است.

این در حالی اســـت که قیمت این ارز به طور متوســـط در فواصل مهر، آبان و آذرماه در روندی کاهشـــی حدود ۵۷۸، ۸۱۷، ۴۵۶ و حدود ۴۹۰ ریال هم مبادله شده است.

تغییرات روبل در ۳ ماه گذشته

در عین حال عمده ســـقوط قیمتی روبل در یک ماه گذشـــته رقم خورده اســـت به گونه‌ای کـــه در این مدت حدود ۲۰۰ ریال از ارزش آن کمتر شد.

پـــول ملی روســـیه در آذرماه امســـال همزمان با شـــدت یافتـــن ریزش ارزش آن در این کشـــور در مرکز مبادلات ارزی ایران نیز در ایـــن روند حرکت کرد و در فاصله‌های حدود پنج روزه نرخ های ۵۹۵، ۵۵۷، ۵۱۶ ، ۴۷۶، ۴۳۵ و ۳۹۵ را پشـــت ســـر گذاشـــت؛ بنابراین گزارش در حالی قیمت ریالی روبل در یک ماه اخیر نزدیک به ۵۰ درصد کاهش یافته که در حدود یک هفته اخیر کمی رو به افزایش قیمت گذاشته و در آخرین نرخ گذاری رســـمی از سوی بانک مرکزی حدود ۴۶۰ ریال تعیین شد که نسبت به ۳۹۵ ریال مبادله شده در ۲۶ آذرماه ۶۵ ریال افزایش قیمت دارد.

بااین وجود آخرین تحولات در روسیه از شـــروع دوباره ارزش روبل خبر داده است به گونه‌ای که ارز روسیه با ۰/۷ درصد کاهش در برابر دلار، ۵۴/۸۸ روبل معامله شد و در برابر یورو با ۰/۸درصد کاهش، به ۶۷ روبل رسید.

این در حالی اســـت که استاندارد پورز اواخـــر روزهای گذشـــته هشـــدار داد که وخامت اوضاع پولی روسیه ممکن است تا اواســـط ژانویه منجر به سقوط رتبه اعتباری این کشور به سطح بی‌ارزش شود.

خبـر

بانک مرکزی روسیه سامانه جایگزین سوئیفت راه‌اندازی کرد

بانک مرکزی روســـیه، به منظور دور زدن تحریم‌ها ســـامانه جایگزین سوئیفت راه‌اندازی کرد.

بانک مرکزی روسیه ســـرویس پرداخت جدید مشابه سوئیفت را با هدف فاصله گرفتن از سلطه مالی غرب افتتاح کرد. این سامانه اکنون در حال سرویس‌دهی است و ظرف ۶ ماه آینده به ظرفیت بهینه خود می‌رسد.

به گزارش فارس به نقل از راشاتودی، بانک مرکزی روسیه اعلام کرد: "این سرویس جدید با هدف اطمینان از انتقال امن پیام‌های مالی در داخل کشور راه‌اندازی شده و گامی دیگر در جهت بهبود خدمات مالی است".

این سامانه جدید به همه نهادهای مالی امکان می‌دهد پیام‌های مالی را با فرمت مشابه سوئیفت در همه مناطق روسیه و بدون محدودیت انتقال دهد. درخواست انگلیس برای قطع ارتباط بانک‌های روسیه با سوئیفت، یکی از دلایل راه‌اندازی این سیستم بوده است. مدیر نظام‌های پرداخت ملی بانک مرکزی روسیه اعلام کرد هزینه انتقال پیام‌های مالی از طریق این سیستم قابل مقایسه با دیگر سیستم‌های پرداخت در بازار است.

سوئیفت (سامانه بین‌المللی ارتباطات مالی بین بانکی) یک سیستم انتقال پیام‌های مالی بین کشوری است که بیشتر بانک‌ها از آن استفاده می‌کنند. اطلاعاتی که این سیســـتم منتقل می‌کند (مانند دســـتورات پرداخت)، در یک بستر امن ارتباطی بین نهادهای مالی تبادل می‌شود.

بازار مسکن دیگر بازار پر سودی نیست

بازار مسکن دیگر بازار پر سودی برای سرمایه گذاران نخواهد بود.

معاون وزیر راه و شهرســـازی در امور مسکن و ساختمان با بیان این مطلب گفت: طرح هایی مثل وام خرید مسکن که در حال حاضر مطرح اســـت، می‌تواند تاحدودی نگرانی‌هـــای مردم را کاهش دهد، به‌این ترتیب می‌توان توقع داشـــت که سازندگان هم اطمینان بیشتری به حوزه مسکن پیدا کنند.

حامد مظاهریان، معاون وزیر راه و شهرسازی در گفت‌وگو با ایسنا افزود: سیاست‌هایی که دولت در نظر دارد و طرح‌هایی مثل وام خرید مسکن که در بانک مرکزی مطرح است می‌تواند تحرک را به این بازار بازگرداند و تا حدودی نگرانی‌های مردم را کاهش دهد.

معاون وزیر راه و شهرســـازی در امور مسکن و ساختمان با بیان اینکه به‌این ترتیب می‌توان توقع داشت که سازندگان اطمینان بیشتری به حوزه مســـکن پیدا می‌کنند تصریح کرد: سیاست‌های تولید مسکن هم در این میان می‌تواند به این بخش کمک کنند.

وی در پایان خاطر نشان کرد: نتایج مذاکرات هسته‌ای تأثیر خاصی در روند بازار مسکن نخواهد داشت.

تعرفه مکالمه تلفن ثابت درون استانی دقیقه‌ای ۳ و خارج استانی ۳۳ تومان شد

برخلاف پیش‌بینی‌ها اجرای طرح هم‌کدســـازی تلفن ثابت و کاهش تعرفه مکالمات درون و خارج استانی به افزایش زمان مکالمه منجر نشد و وزارت ارتباطات قول داده تا ضرر مخابرات از این محل را با بازنگری در تعرفه‌ها جبران کند.

مدیرعامل شـــرکت مخابرات ایران گفت: هم‌اکنون با اجرای طرح هم‌کدسازی تعرفه یک دقیقه تماس درون استانی ۳ تومان و یک دقیقه تماس خارج استانی ۳۳ تومان است.

پورابراهیمی گفت: پس از اجرای این طرح در ارزیابی‌ها مشخص شد که برخلاف انتظار، کاهش تعرفه مکالمات خارج استانی و داخل اســـتانی باعث افزایش دقایق مکالمات نشده و در نتیجه تعداد دقایق مکالمه پس از اجرای طرح کاهش یافته است.

وی اظهار کرد: این در حالی است که پیش از این پیش‌بینی می‌شد این طرح باعـــث کاهش هزینه مکالمات درون اســـتانی و در نتیجه افزایش تعداد تماس‌ها خواهد شد.

پورابراهیمی گفت: از این رو بـــا توجه به کاهش زمان مکالمات مقرر شده که وزارت ارتباطات ۶ ماه پس از اجرای طرح در تعرفه‌ها بازنگری کند. طبق وعده‌ای که وزیر ارتباطات داده‌اند، قرار است ضرر مخابرات از اجرای این طرح جبران شود.

طلا و ارز

نوع طلا و ارز	قیمت فروش(ریال)
سکه تمام بهار طرح قدیم	۹,۹۷۰,۰۰۰
سکه تمام بهار امامی	۹,۹۷۰,۰۰۰
سکه نیم بهار	۴,۹۹۵,۰۰۰
سکه ربع بهار	۲,۷۲۰,۰۰۰
یک گرمی	۱,۷۳۰,۰۰۰
یک گرم طلای ساخته نشده ۱۸ عیار	۱,۰۱۹,۴۰۰
اسکناس بازار	۳,۵۸۰۰
اسکناس حواله	۳,۵۸۰۰

مفقودی

بیمه نامه رازی خودرو آزارا به شماره بیمه‌نامه ۳۱۲۲۱۰۶۸/۹۳/۰۰۰۵۱۹ به شماره پلاک ۷۹-۵۸۶ص۲۶ به شماره شاسی KMHFH۴۱HBCA به شماره موتور G۶DEBA۶۷۰۸۴۵ به نام امیرهوشنگ چگینی مفقود گردیده و از درجه اعتبار ساقط می‌باشد

بازار

هدف گذاری لیفان برای حفظ و افزایش سهم بازار خود در ایران

گروه خودروسازی لیفان چین به منظور حفظ و افزایش سهم بازار در ایران، اقدام به افزایش ســـرمایه‌گذاری و گسترش زمینه‌های همکاری با شریک تجاری خود در ایران کرده است.

رئیس لیفان موتورز چین تصریح کرد: ما به دنبال حفظ موقعیت و موفقیت خود در ایران هستیم و افق استراتژیک و محوریت مدیریت منابع را بر روی این موضوع متمرکز کرده‌ایم.

به گزارش ایرنا، یین مینگ شـــان (YIN MING SHAN) اظهار کـــرد: افزون بر ۱۰ ســـال از صادرات خودروهای ســـواری لیفان به بازارهای مختلف صادراتی می‌گذرد و ایران یکی از مهمترین همکاران ما در زمینه تولید و عرضه خودرو در این سال‌ها بوده است.

وی ادامه داد: مطالعات دامنه‌دار ما بر روی مصرف‌کنندگان ایرانی حاکی از تمایل ایرانیان به داشتن خودرویی با قدرت موتور بالا ست، در حالی که در نقطه مقابل مصرف‌کنندگان چینی خودروهای با حجم موتور پایین و کم‌مصرف را ترجیح می‌دهند.

مینگ شان سپس با اظهار خرسندی از پیشرفت‌های ایران در مذاکره با غرب تأکید کرد: با نهایی شدن توافق هسته‌ای رقبای جدیدی وارد بازار خودروی ایران خواهند شد، اما این موضوع نگران‌کننده‌ای برای ما نخواهد بود زیرا معتقدیم در صورت هوشـــیاری و استفاده از فرصت‌ها، تشدید رقابت می‌تواند زمینه‌ساز کسب موفقیت‌های بزرگتری شود.

رئیس گروه صنعتی لیفان، از تثبیت نرخ ارز و تســـهیل تجارت با ایران به عنوان مهمترین فواید توافق هسته ای یاد کرد و افزود: رقابت لیفان با نام‌های تجاری غربی در بازار خودروی ایران در آینده نزدیک تعجب‌آور نخواهد بود و در تمـــام بازارهای صادراتی، لیفان در یک دهه گذشـــته چنین فضای رقابتی را پیش‌روی خود داشته و در چنین شـــرایطی موفق به حضور در جمع ۳ شـــرکت اول چینی با بیشترین حجم صادرات خودروهای سواری شده است.

وی با بیـــان اینکه هدف اصلی لیفان تولید انبوه خودرو و افزایش ســـهم بازار در ایران و دیگر کشورهای منطقه است، گفت: ایران یک بازار مهم برای لیفان محســـوب می‌شـــود و این شـــرکت تحت هیچ شرایطی شـــریک تجاری خود در ایران را تنها نخواهد گذاشت و در صورت بروز مشکلات احتمالی، رفع آن و گسترش همکاری با طرف ایرانی را در دستور کار خود قرار می دهیم.

مینگ شان در پایان با اشاره به اینکه سالانه ۴۰۰ هزار خودروی سواری و تجاری در شرکت لیفان تولید می‌شود از هدف کوتاه مدت این شرکت برای دستیابی به تولید سالانه یک میلیون دستگاه خودرو خبر داد و گفت: نیمی از این رقم به خودروهای سواری اختصاص خواهد داشت.

براساس این گزارش، لیفان جزء ۱۰۰ شرکت برتر صادراتی در چین اســـت و هم اکنون با فعالیت در زمینه تولید انواع خودروهای سواری و تجاری، موتورسیکلت، موتورهای دیزلی و ژنراتور، با ۱۶۵ کشور جهان در زمینه‌های مختلف در حال همکاری است. این گروه صنعتی در سال گذشـــته میلادی موفق به صادرات افزون بر ۶۰ هزار دستگاه خودروی سواری شده و با ۵۰ کشور در زمینه صادرات خودروی سواری همکاری دارد و در ۷ کشور به صورت مستقیم صاحب کارخانه است.

چه‌کسانی امکان استفاده از ۴G دارند؟

مدتی از ارائه خدمات نسل ۴ ارتباطی می‌گذرد و در این میان به نظر می‌رســـد همچنان گوشـــی بخش عمده‌ای از مشترکان کشور خدمات نسل ۴ را پشتیبانی نمی‌کند.

علیرضا دزفولی، مدیر عامل اپراتور دوم تلفن همراه در گفت‌وگو با ایسنا، در پاسخ به این ســـؤال که آیا آماری وجود دارد که در حال حاضر چند درصد مشـــترکان امکان اســـتفاده از خدمات نســـل ۴ را دارند، توضیح داد: در حال حاضر حدود ۳۰ درصد از گوشـــی‌هایی که در اختیار مشترکان شبکه ایرانسل است نسل سوم ارتباطی ۳G را پشتیبانی می‌کنند اما باید به این نکته هم توجه داشت که بخش مهمی از کاربران گوشی‌های تلفن همراه در کشور به طور مرتب گوشی‌های خود را تغییر می‌دهند و آنها را با نمونه‌های جدید عوض می‌کنند.

مدیر عامل ایرانسل درعین حال عنوان کرد: اکنون نمونه‌های جدید اکثر برندهای سازنده تلفن همراه خدمات نسل ۴ را پشتیبانی می‌کند. از ســـوی دیگر همزمان با رشد پوشـــش ما همان طور که اقبال مردم نســـبت به ۳G افزایش پیدا کرد در نســـل ۴ نیز همین اتفاق خواهد افتاد و به مرور تجهیزات لازم برای اســـتفاده از خدمات نسل ۴ مورد استفاده مردم قرار خواهد گرفت.

دزفولـــی، در عین حال یادآور شـــد: البته خدمات نســـل چهارم ایرانســـل از سوی مشترکان به دو شـــیوه مورد استفاده قرار می‌گیرد: عده‌ای این خدمات را از طریق سیم کارت و بر روی گوشی‌های خود اســـتفاده می‌کنند وعده دیگر به جای تغییر گوشی‌های خود می‌توانند از مودم‌های نسل ۴ که قیمت چندان بالایی هم ندارند استفاده کنند.

وی در عین حال عنوان کرد: تجربه نشـــان داده اســـت که در اکثر مواقع مردم و مشـــترکان خیلی ســـریع ظرف یک تا دو سال به سوی استفاده از نسل‌های جدید ارتباطی و سرویس‌های نو روی می‌آورند.

همان طور که پیش از این مشـــاهده شـــد هنـــگام ارائه خدمات USSD درصد مهمی از مشترکان نحوه تهیه شارژ خود را تغییر داده و از نرم افزاری USSD که جدیدتر بود بهره گرفتند.

ارائه خدمات نســـل ۴ از چندی پیش توسط اپراتور دوم ارتباطی کشـــور آغاز شده و با اســـتفاده از این خدمات مشترکان می‌توانند از سرعت بیشتری در اینترنت بهره‌مند شوند.

در حال حاضر تعداد شهرهایی که به شبکه ۴G پیوسته‌اند محدود است و مشـــترکان این شهرها می‌توانند برای تست این مطلب که آیا گوشـــی هوشمند آنها خدمات نسل ۴ را پشـــتیبانی می‌کند یا خیر به سایت ایرانسل مراجعه کرده و با وارد کردن کد گوشی و یا نام شرکت تولیدکننده آن و مدل دســـتگاه خود مطلع شـــوند که آیا دستگاه آنها خدمات نسل ۴ را پشتیبانی می‌کند یا خیر.

پیام تاریخ، تمدن و فرهنگ مادستان
The Message Of Madestan's History & Civilization & Culture
روزنامه همدان پیام
۱۱
دوشنبه ● ۸ دی‌ماه ۱۳۹۳ ● شماره ۲۲۴۹
ورزشی
varzesh@hamedanpayam.com

تیم کشتی پهلوانی همدان به اسفراین اعزام می‌شود

ترکیب تیم منتخب همدان اعزامی به مسابقات کشتی پهلوانی کشور روز شنبه با اعلام کمیته فنی هیأت پهلوانی و زورخانه‌ای استان همدان مشخص شدند.

دبیر هیأت پهلوانی و زورخانه‌ای استان همدان در این‌باره گفت: مسابقات کشتی پهلوانی انتخابی استان با حضور ۳۲ ورزشکار از شهرستان‌های تویسرکان، اسدآباد، رزن و بهار در ۵ وزن و به مدت ۲ روز در زورخانه علی میرزای همدانی برگزار شد.

لطفا... خاکساری اظهار کرد: در این رقابت‌ها و در وزن ٦٠ کیلوگرم ساسان مالمیر، وزن ۷۰ کیلوگرم حمدا... عبدالملکی و در وزن ۸۰ کیلوگرم احسان عبدالملکی از تویسرکان و در وزن ۹۰ کیلوگرم جواد مرادی و وزن مثبت ۹۰ کیلوگرم ابوالفضل بربط از همدان برسکوی قهرمانی قرار گرفتند.

وی به ایرنا گفت: در بخش تیمی این رقابت‌ها نیز تویسرکان با کسب ۲۵ امتیاز اول شد، تیم همدان با ۲۲ امتیاز مقام دوم را کسب کرد و اسدآباد با ۱۸ امتیاز در جای سوم ایستاد.

خاکساری خاطرنشان کرد: براساس تصمیم کمیته فنی هیأت پهلوانی و زورخانه‌ای استان همدان، نفرات برتر به مسابقات قهرمانی کشور اعزام می‌شود.

مسابقات کشتی پهلوانی قهرمانی کشور روزهای ۲۵ و ۲٦ دی‌ماه جاری به میزبانی شهرستان اسفراین از توابع استان خراسان شمالی برگزار می‌شود.

ملی‌پوش ملایری در خیابان تمرین می‌کند

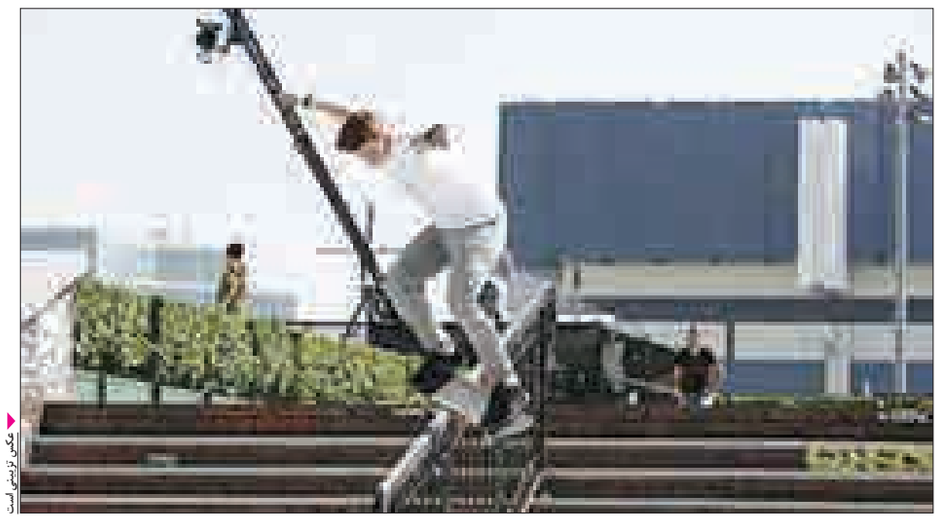

عکس تزیینی است

امروزه ورزش اسکیت رشد قابل ملاحظه‌ای داشته است و تبدیل به یکی از محبوب‌ترین و پرطرفدارترین ورزش‌ها در نزد جوانان در سراسر دنیا شده است.

اسکیت در شاخه‌های مختلف مانند اسکیت نمایشی، سرعت و... برگزار می‌شود و در ایران علاقه‌مندان زیادی دارد.

در شهرستان ملایر ورزشکاران بسیاری در شاخه‌های مختلف این ورزش فعالند. امیر صفری، اسکیت‌باز جوان ملایری از جمله ورزشکاران موفق این رشته در استان است که امسال در شانزدهمین دوره مسابقات آسیایی هاینینگ چین به همراه تیم ملی جوانان کشورمان حاضر بود.

به همین مناسبت پای صحبت‌های او در خصوص این مسابقات، وضعیت اسکیت شهرستان و گله‌هایش از نبود پیست مناسب در ملایر نشستیم.

این ملی‌پوش ملایری در ابتدا با اشاره به حضور در مسابقات چین اظهار کرد: از ایران ٦ پسر و ٦ دختر، در مجموع ۱۲ نفر، در این رقابت‌ها حاضر بودند که من نیز با شرکت در مسابقات قهرمانی کشور برای حضور در اردوی تیم ملی انتخاب شدم.

امیر صفری ادامه داد: اردوهای تیم ملی از عید آغاز شد که با شرکت در این اردوها چند نفر از بچه‌ها خط خوردند و در نهایت ۱۲ نفر به این مسابقات اعزام شدیم.

وی در ادامه با بیان این مطلب که بهترین رتبه‌ای که در این مسابقات به دست آوردم مقام چهارمی ماده ۵۰۰ متر بود، گفت: سطح این مسابقات بسیار بالاست؛ زیرا بازیکنان کشورهای کره و تایوان که معمولاً مقام‌های اول تا سوم را به دست آوردند قهرمانان همیشگی دنیا هستند. سطح بازی‌های آسیایی اسکیت با جهان برابری می‌کند و مقام آوردن بسیار سخت است.

به گفته وی، بهترین رتبه تیم کشورمان در این رقابت‌ها در قسمت بزرگسالان و در ماده ۵۰۰ متر امدادی بوده است که تیم مردان ایران سوم آسیا شدند.

صفری ادامه داد: در رده جوانان به دلیل حذف یکی از بازیکنان به دلیل خطای زیاد نتوانستیم در ماده امدادی شرکت کنیم.

وی با اشاره به این مطلب که متأسفانه در شهرستان ملایر پیست اسکیت وجود ندارد، گفت: در شهرستان جایی برای تمرین نداریم و بیشتر در خیابان، بزرگراه‌های حاشیه شهر و پارک‌ها تمرین می‌کردم.

تاکنون دو سه محل برای پیست اسکیت جانمایی شده است و نقشه پیست را هم حدود ٤ سال پیش به شورای شهر داده‌ایم

صفری ادامه داد: رئیس اداره ورزش‌وجوانان ملایر در این زمینه بسیار به ما کمک می‌کنند و سالن‌ها را بخصوص در فصل زمستان در اختیار ما قرار می‌دهند که البته این سالن‌ها نیز یک‌سوم پیست اصلی است و فضای کوچکی برای تمرین هستند.

وی افزود: مطمئناً بیرون تمرین کردن بسیار خطرناک است اما به دلیل نبود امکانات تا زمانی که پیست احداث می‌شود با همه خطرها مجبور به تمرین هستیم.

به گفته صفری، چند سالیست که بحث احداث پیست اسکیت شهرستان وجود دارد، ولی اینکه چه زمانی احداث می‌شود را دقیقاً نمی‌توان گفت.

وی در پایان ضمن قدردانی از رئیس اداره ورزش‌وجوانان ملایر و رئیس هیأت اسکیت شهرستان اظهار کرد: در ملایر اسکیت‌بازان زیادی هستند که با اینکه سطحشان با کشور برابری می‌کند به دلیل کمبود امکانات و نبود جای تمرین تمریناتشان را کم کرده‌اند یا حتی برخی اسکیت را کنار گذاشته‌اند. بخصوص بانوان اسکیت‌باز ما که در سطح شهر هم نمی‌توانند تمرین کنند.

اما رئیس هیأت اسکیت شهرستان در خصوص احداث پیست استاندارد برای این ورزش در ملایر اظهار کرد: تاکنون دو سه محل برای پیست اسکیت جانمایی شده است و نقشه پیست را هم حدود ٤ سال پیش به شورای شهر داده‌ایم. با شهرداری نیز صحبت کردیم اما این پیست به دلیل مشکل ناشی از تأمین اعتبار و نبود پول هنوز احداث نشده است.

فاطمه اسدی در ادامه افزود: اگر این پیست در ملایر احداث شود با توجه به پتانسیل‌های موجود بخصوص در اسکیت سرعت می‌توانیم شاهد پیشرفت‌های بسیاری در این رشته ورزشی در شهرستان باشیم.

وی در پایان گفت: تمرینات ما در سالن‌هایی، چون شهید بهشتی و شهید حیدری برگزار می‌شود که مسئولان این سالن‌ها نیز گاهی به دلیل اینکه ورزش اسکیت برای کفپوش سالن‌ها بد است با ما همکاری نمی‌کنند. همچنین تمرینات ما در دریاچه کوثر و یا پارک رو به روی پایانه مسافربری شهرستان نیز برگزار می‌شود که البته خطرناک است و در زمستان‌ها هم نمی‌شود در فضای بیرون تمرین کرد.

۳ سالن در اختیار هیأت اسکیت است

رئیس اداره ورزش‌وجوانان شهرستان نیز در این خصوص اظهار کرد: با هماهنگی شهرداری ملایر پیست دریاچه کوثر توسط هیأت اسکیت ما در حال استفاده است.

مهدی رضایی افزود: مکانی را در نزدیکی پارک سیفیه برای احداث پیست اسکیت در نظر گرفته‌ایم که قرار است مجوزش را گرفته و برای فنس‌کشی آن اقدام کنیم.

وی ادامه داد: برخی سالن‌های ما نیز در اختیار هیأت اسکیت است و و برای تمرین در سالن‌هایی که پارکت دارند مثل الغدیر مشکلی نداریم.

رضایی افزود: فضا برای کار و تمرین اسکیت داریم، اما پیست اختصاصی برای این ورزش در شهرستان جود ندارد. پیست اسکیت دریاچه کوثر حصار دارد و در اختیار ماست و در آنجا تمرین انجام می‌شود و ۳ سالن اختصاصی نیز در اختیار هیأت اسکیت است.

وی در پایان خاطرنشان کرد: تا جایی که در توان اداره بوده است سعی کرده‌ایم از ورزشکاران این رشته نیز مانند سایر رشته‌ها حمایت کنیم و مثلاً برای اعزام امیر صفری تا جایی که در توانمان بود از او حمایت کردیم.

قاب ورزشی

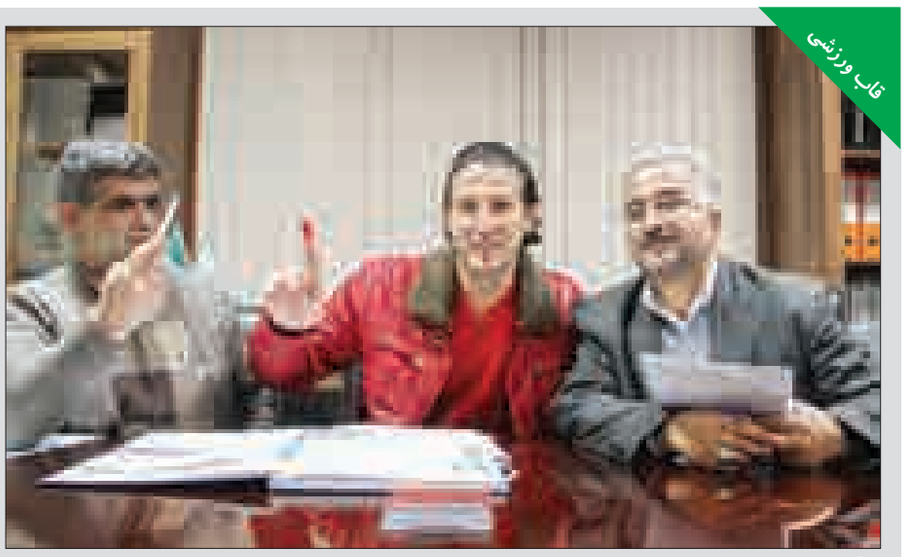

آندرانیک تیموریان برای نیم‌فصل بازی، ۸۰۰ میلیون تومان پول گرفت و تراکتوری شد

عکس: ایسنا

پیشخوان

۱
درخشش کاراته‌کاهای کبودراهنگ

۳ نفر از کاراته‌کاران شهرستان کبودراهنگ در دهمین دوره مسابقات بین‌المللی کاپ ایران زمین رتبه‌های اول تا سوم را کسب کردند.

به گزارش روابط عمومی اداره کل ورزش‌وجوانان استان همدان، این مسابقات به میزبانی تهران برگزار شد.

یحیی شهگل با کسب مقام اول نشان طلای این دوره از رقابت‌ها را به گردن آویخت. مهدی حاتمیان نشان برنز این دوره از رقابت‌ها را به دست آورد و یلدا پیرانوند با کسب مقام سوم بانوان نشان برنز این رقابت‌ها را از آن خود کرد.

۲
پاس به جنوب می‌رود

در تعطیلات ۳۹ روزه لیگ یک، تیم پاس همدان قرار است. اردوی یک هفته‌ای را در این شهر برپا کند و سپس مرحله دوم اردوی این تیم در یکی از شهرهای جنوبی کشور دایر خواهد شد.

به گزارش همدان فوتبال، پاس همدان هم‌اکنون با ۱۹ امتیاز در رتبه چهارم جدول رده‌بندی گروه ب لیگ دسته یک فوتبال کشور قرار دارد.

در صورت تأمین منابع مالی و موافقت هیأت مدیره، پاسی‌ها در یکی از نقاط خوش آب‌وهوای جنوب کشور اردو می‌زنند.

هنوز محل دقیق این اردو در جنوب کشور مشخص نیست.

۳
جودو، پشتوانه‌سازی نیاز دارد

رئیس هیأت جودوی استان همدان با اشاره به اهمیت فراوان توجه به سنین پایه در این رشته گفت: برای آنکه در آینده در رشته جودو حرفی برای گفتن داشته باشیم باید از امروز حرکت، آینده‌سازی و پشتوانه‌سازی کنیم.

به گزارش روابط عمومی اداره ورزش‌وجوانان استان، نصرپور بیان کرد: یکی از اصلی‌ترین و مهمترین برنامه‌های هیأت در سال جاری توجه ویژه به امر استعدادیابی و توجه به سنین پایه بوده است و نفراتی که از استان همدان در اردوهای تیم ملی حضور دارند از رده سنی نوجوانان هستند.

۴
دونده همدانی در اردوی تیم ملی

دونده همدانی به اردوی رکوردگیری ملی‌پوشان نوجوان اعزامی به مسابقات دوومیدانی قهرمانی آسیا دعوت شد.

به گزارش ایرنا علی مرادی، دونده همدانی در ماده ۸۰۰ متر سابقه کسب عنوان‌های مختلف را در رده‌های سنی نونهالان و نوجوانان دارد و عملکرد موفق وی در سال جاری موجب شد تا به اردوی تیم ملی دعوت شود. این ورزشکار با هدف بررسی وضعیت برای حضور در مسابقات قهرمانی آسیا که سال آینده به میزبانی قطر برگزار خواهد شد به اردوی تیم ملی دعوت شده‌اند.

۵
نتایج کشتی پهلوانی استان

نتایج مسابقات کشتی پهلوانی انتخابی استان اعلام شد.

به گزارش روابط عمومی اداره ورزش‌وجوانان استان، مسابقات کشتی پهلوانی انتخابی استان با حضور ۳۲ ورزشکار در ۵ وزن برگزار شد که در پایان نفرات اول به شرح زیر اعلام شد. وزن ٦٠ کیلوگرم ساسان مالمیر از تویسرکان، وزن ۷۰ کیلوگرم حمدا... عبدالملکی از تویسرکان، وزن ۸۰ کیلوگرم احسان عبدالملکی از تویسرکان، وزن ۹۰ کیلوگرم جواد مرادی از همدان و وزن مثبت ۹۰ کیلوگرم ابوالفضل بربط از همدان نفرات برتر شدند.

خبر

در سمینار علمی و تخصصی تکواندو مطرح شد؛

قهرمانان جهانی پشتوانه علمی و عملی دارند

سمینار علمی و تخصصی تکواندو در ٤ حوزه حقوق ورزشی، توسط غلامرضا خاکساری، مدرس مدعو واحد همدان و کارشناس رسمی دادگستری، فیزیولوژی ورزشی و طراحی تمرین توسط مسعود معینی، عضو هیأت علمی واحد همدان، تغذیه ورزشی توسط علی جلالوند، عضو هیأت علمی همدان و آسیب‌شناسی ورزشی توسط حمیده خداویسی، عضو هیأت علمی دانشگاه آزاد همدان برگزار شد.

در این سمینار دبیر علمی سمینار علمی تخصصی تکواندو با بیان اینکه ترکیب متدهای ورزشی با اصول علمی مهم است، گفت: تیم‌های دارای پشتوانه علمی، نزدیک به ۹۰ درصد سکوهای جهانی را فتح می‌کنند.

مسعود معینی اظهار کرد: امروزه قهرمانانی که بر سکوی المپیک، جهانی و یا قاره‌ای می‌ایستند، پشتوانه‌های علمی و عملی دارند.

وی با بیان اینکه تیم‌های دارای پشتوانه علمی، نزدیک به ۹۰ درصد سکوهای جهانی را فتح می‌کنند، تصریح کرد: ضرورت نزدیکی پژوهش و علوم ورزشی در بخش عملکردهای ورزشی به شکل تجربی، غیرقابل انکار است.

عضو هیأت علمی رشته تربیت بدنی دانشگاه آزاد همدان افزود: استفاده از اطلاعات علمی در موفقیت مربیان و ورزشکاران تأثیر بسزایی دارد و برآوردها نشان می‌دهد در ۲ دهه آینده تنها مربیانی که از نظر علمی روزآمد هستند، موفق خواهند بود.

به گزارش فارس، وی بیان کرد: انجمن علمی تربیت‌بدنی در دانشگاه آزاد اسلامی همدان فعال بوده و تاکنون چند سمینار خوب و همایش بین‌المللی را برگزار کرده است.

معینی بیان کرد: دانشگاه آزاد همدان آمادگی همکاری با هیأت و نهادهای ورزشی در راستای گسترش ورزش علمی در استان را دارد.

کفاشیان:

بهتر از کی‌روش برای ما مربی پیدا نمی‌شود

علی کفاشیان می‌گوید: تغییرات عمده در فدراسیون فوتبال بزودی انجام می‌شود. او همچنین گفت که پولادی و رفیعی تنها تا فردا برای حل مشکل سربازی و پیوستن به کاروان تیم ملی فرصت دارند.

به گزارش ایسنا، رئیس فدراسیون فوتبال در حاشیه تمرین تیم ملی فوتبال درباره آخرین شرایط سربازی مهرداد پولادی و سروش رفیعی برای پیوستن به فهرست تیم ملی اظهار کرد: در حال حاضر رفیعی با تیم ملی تمرین می‌کند، اما حضورش در جام ملت‌ها باید با مجوز نظام وظیفه باشد.

قرار است با مذاکراتی که انجام شده بزودی تکلیف این ۲ بازیکن هم مشخص شود. هم ما و هم وزارت ورزش و جوانان برای رفع این مشکل نامه زده‌ایم. کمالی و مسئولان نظام وظیفه هم در تلاش هستند که این مسأله به صورت قانونی حل شود.

وی ادامه داد: امیدواریم مشکل این ۲ بازیکن حل شود؛ زیرا کادر فنی روی آنها حساب باز کرده است. با این وجود اگر تا امروز و قبل از عزیمت تیم به استرالیا مشکلشان حل شد که هیچ. در غیر این صورت، اگر بعد از اعزام تیم این مشکل حل شود، نمی‌توانیم آنها را به تنهایی به استرالیا بفرستیم.

رئیس فدراسیون فوتبال با اشاره به زمان سفر ملی‌پوشان به استرالیا گفت: تیم ملی به امید خدا فردا شب به استرالیا می‌رود. در مورد بلیت‌های کاروان مشکلی وجود نداشت و همه چیز تهیه شده است، اما بدهی ما به آژانس زیاد بود و هنوز بلیت‌ها را تحویل نگرفته‌ایم.

به گزارش ایسنا، کفاشیان در پاسخ به این سؤال که شنیده می‌شود هدایتی حاضر به کمک مالی به فدراسیون شده است، گفت: هنوز خبری نیست، اما اگر هدایتی کمک کند خوشحال می‌شویم.

کفاشیان در ادامه درباره آینده سرمربی پرتغالی در تیم ملی افزود: ما باید نتایج تیم ملی را در جام ملت‌ها ببینیم. بعید می‌دانم بهتر از کی‌روش برای ما مربی پیدا شود. اگر کارش خوب باشد بعد از جام ملت‌ها هم با او ادامه می‌دهیم. زمانی که ابزار کار در اختیار مربی باشد او می‌تواند کارش را به درستی انجام دهد.

درست است که تیم‌های عربی بازی‌های دوستانه بیشتری از ما داشته‌اند، اما بازیکنان ما با غیرت هستند و همیشه این را نشان داده‌اند. عوض کردن مربی خیلی سخت است مگر اینکه تیم ملی اصلاً نتایج خوبی نگیرد اما در کل کی‌روش می‌تواند تا جام جهانی بعد سرمربی تیم ما باشد.

خبر استان

اسکی‌بازان منتظر بمانند

تاریک‌دره در انتظار برف

با اینکه زمستان همدان آغاز شده است، اما بازگشایی پیست اسکی بین‌المللی تاریک دره همدان نیازمند بارش سنگین برف است و هنوز امکان راه‌اندازی رسمی این پیست وجود ندارد.

رئیس هیأت اسکی استان همدان در این باره گفت: بازگشایی پیست اسکی تاریک دره همدان به بیش از ۳۰ سانتی‌متر برف نیاز دارد.

کاظم عرب اظهار کرد: در صورتی که برف‌های دانه درشت در پیست چمن به مقدار ۳۰ تا ۵۰ سانتی‌متر هم داشته باشیم قطعاً این پیست را برای استفاده اسکی‌بازان راه‌اندازی می‌کنیم.

وی بیان کرد: پیست چمن تاریک دره به دلیل مسطح بودن این قابلیت را دارد که با بارش برف دانه درشت به مقدار بیش از ۳۰ سانتی‌متر بتواند زمینه فعالیت اسکی‌بازان را فراهم کند.

عرب بیان کرد: البته پیست تاریک دره همدان همواره با وزش باد مواجه است که موجب می‌شود برف‌ها به سمت دره تاریک دره روانه شوند، هر چند دستگاه برفکوب مجموعه آماده است تا به محض بارش سنگین برف نسبت به کوبیدن آن بر زمین اقدام شود.

وی خاطرنشان کرد: مشکل کمبود برف در تمامی پیست‌های کشور وجود دارد و پیش‌بینی می‌شود بزودی این مسأله با بارش برف‌های دانه درشت برطرف شود.

عرب تصریح کرد: البته محدودیتی برای حضور علاقه‌مندان در پیست تاریک دره نیست، اما تا بارش مطلوب برف و تأیید کارشناسان مبنی بر بازگشایی پیست، اسکی در این منطقه امکان‌پذیر نیست.

وی بیان کرد: طبق پیش‌بینی‌های هواشناسی استان در ماه جاری به تناوب بارش‌های خوبی صورت خواهد گرفت و اسکی‌بازان نیز بی‌صبرانه منتظر بازگشایی پیست هستند.

رئیس هیأت اسکی همدان خاطرنشان کرد: امسال میزبان مسابقات انتخابی اسکی کشور اعزامی به رقابت‌های قهرمانی جوانان آسیا و تورنمنت چهارجانبه هستیم که هر ۲ مسابقه بهمن‌ماه سال جاری برگزار می‌شود.

وی یادآور شد: پیست اسکی تاریک دره همدان سال گذشته ۲۹ آذرماه راه‌اندازی شد و امسال پیش بینی می‌شود دی‌ماه امسال افتتاح شود.

به گزارش ایرنا، عرب اظهار کرد: پیست اسکی همدان سومین پیست مطرح کشور و پس از پیست‌های شمشک و دیزین، پیست اسکی همدان به عنوان منحصربه‌فردترین پیست اسکی است.

وی خاطرنشان کرد: این پیست با یک هزار و ٦٠٠ متر طول قابلیت برگزاری مسابقات اسکی روی چمن و برف را در تمام فصول سال دارد و تله‌سیژ این مجموعه با یکصد صندلی و یک هزار و ٦٠٠ متر طول خط فعال شده که با راه‌اندازی این دستگاه وسعت پیست به ۵۰ هکتار رسیده است.

پیشتازی تیم مدیا پارس در لیگ شطرنج باشگاه‌های استان

بیستمین دوره مسابقات لیگ شطرنج قهرمانی باشگاه‌های استان همدان در جریان است.

مدیر روابط عمومی اداره کل ورزش‌وجوانان استان همدان گفت: در پایان هفته ششم مسابقات لیگ باشگاه‌های استان همدان تیم‌های مدیا پارس، سازمان صنعت معدن تجارت، تالار وحدت، هیأت شطرنج ملایر، رستوران پدر خوب، آذرخش، پزشکی قانونی، اداره کل راه و شهرسازی، هدف، فرزین، نوجوانان صفوت الف و ب در برابر حریفان خود به پیروزی رسیدند.

حمدا... چاروسایی افزود: همچنین نتیجه دیدار تیم‌های جمعیت هلال احمر مقابل شرکت نخ رنگ، ستاره غرب صالح آباد برابر هیأت شطرنج تویسرکان، اداره کل استاندارد با کشت و صنعت خزل نهاوند، پیشکسوتان بوعلی مقابل سازمان نظام مهندسی و اتحادیه فرش برابر اداره کل آب منطقه‌ای به تساوی انجامید.

وی افزود: در پایان این هفته از مسابقات تیم مدیا پارس با کسب ۲۱ امتیاز همچنان در صدر جدول قرار دارد، سازمان صنعت معدن وتجارت با ۱۹ امتیاز در رتبه دوم است، تالار وحدت با ۱۷امتیاز در جایگاه سوم ایستاد و هیأت شطرنج ملایر با ۱٦ امتیاز رده چهارم را در اختیار دارد.

به گزارش ایرنا، وی خاطرنشان کرد: تیم‌های شرکت نخ رنگ، شرکت برق استان، هلال احمر، ستاره غرب صالح آباد با کسب ۱٤/۵ امتیاز به ترتیب در رتبه‌های پنجم تا هشتم قرار دارند.

٥٤ نفر از شطرنج‌بازان شرکت کننده در این دوره را در قالب ۹ تیم بانوان و ۱۵۰ نفر نیز در قالب ۲۵ تیم را آقایان تشکیل می‌دهند.

همچنین از مجموع شرکت کنندگان ٦٤ نفر دارای ریتینگ بین‌المللی و ۹۰ نفر نیز دارای کارت سیستم جامع فدراسیون شطرنج کشور هستند.

در بیستمین دوره مسابقات لیگ شطرنج قهرمانی باشگاه‌های استان همدان، ۲۰٤ شطرنج باز در قالب ۳٤ تیم در یازده دور به روش سوئیسی به سر داوری هادی حیدریان رقابت دارند.

روزنامه اجتماعی، سیاسی، فرهنگی، اقتصادی

The Message Of Madestan's History & Civilization & Culture

روزنامه همدان پیام

www.HamedanPayam.com

پیام تاریخ تمدن و فرهنگ مادستان

روزنامه صبح استان

صاحب امتیاز و مدیر مسئول: نصرت ا... طاقتی احسن

سردبیر: یدا... طاقتی احسن

نشانی: همدان، ابتدای خیابان مهدیه، روبروی دبیرستان شریعتی ساختمان پیام

صندوق پستی: ۶۶۶ - ۶۵۱۵۵

تلفن:۳۸۲۶۴۴۳۳ -۰۸۱(ویژه) نمابر: ۳۸۲۷۹۰۱۳-۰۸۱

سردبیر: ۰۹۱۸۳۱۵۱۴۳۷ آگهی: ۳۸۲۶۴۴۳۳-۰۸۱

لیتوگرافی و چاپ: پیام رسانه (۳۸۲۷۴۰۸۲ - ۰۸۱)

پایگاه اینترنتی: www.Hamedanpayam.com

ارتباط با روزنامه: ۱۰۰۰۶۰۶۶

ارتباط با روزنامه: info@Hamedanpayam.com

Hamedanpeyam@yahoo.com

ارتباط با مدیرمسئول: modir@Hamedanpayam.com

ارتباط با سردبیر: sardabir@Hamedanpayam.com

سرویس آگهی: agahi@hamedanpayam.com

سرویس اشتراک: eshterak@hamedanpayam.com

چاپخانه پیام رسانه: litohoma@yahoo.com

● دوشنبه ● ۸ دی‌ماه ۱۳۹۳ ● ۶ ربیع‌الاول ۱۴۳۶ ● ۲۹ دسامبر ۲۰۱۴ ● سال دهم ● شماره ۲۲۴۹

■ **اوقات شرعی**

اذان ظهر	۱۲:۱۸
غروب خورشید	۱۷:۱۳
اذان مغرب	۱۷:۳۳
نیمه شب شرعی	۲۳:۳۴
اذان صبح فردا	۰۵:۵۴
طلوع خورشید فردا	۰۷:۲۳

» منبع: موسسه ژئوفیزیک تهران

■ **آب و هوا**

پیش‌بینی وضع هوا:

صاف تا قسمتی ابری گاهی مه صبحگاهی

شهرستان	همدان	ملایر	تویسرکان	نهاوند	کبودراهنگ	رزن	فامنین	قهاوند	اسدآباد	بهار
▲	۱۰	۱۱	۸	۱۰	۷	۸	۹	۸	۷	-
▼	-۲	۱	۱	۲	-۲	-۲	-۲	-۱	-۳	-
رطوبت	۷۰	۷۰	۷۵	۷۰	۷۵	۷۰	۷۵	۸۰	۸۵	-

■ **حدیث**

از خـدا در نهـان های خویش شـرم دارید، همچنان که در عیان از مردم شـرم می کنید.

» امام کاظم (ع)

■ **دو بیتی باباطاهر**

اگر مستان هستیم از ته ایمان
وگر بی پا و دستیم از ته ایمان
اگر گبریم و ترسا ور مسلمان
بهر ملت که هستیم از ته ایمان

گوناگون

خودروی برقی دانشگاه آزاد رونمایی شد

خودروی دونفره ۸۰ کیلویی که با برق شارژ می‌شـود، در دانشگاه آزاد رونمایی شد.

به گـزارش مهر، خودروی برقـی با ظرفیت ۲ نفر که توســط دانشجویان و اساتید دانشــگاه آزاد اسلامی واحد قزوین ساخته شده است، با حضور حمید میرزاده، رئیس دانشگاه آزاد اسلامی، معاونان دانشجویی، پژوهشی و آموزشی، رئیس دانشگاه آزاد واحد قزوین، همچنین جمعی از مسئولان شهرداری تهران و سازمان محیط زیست رونمایی شد. خودروی شارژی با طول ۲متر و عرض ۱۲۰ ســانتیمتر است که می‌تواند از مشــکلات پارک در خیابان‌های تهران بکاهد. همچنین این خودرو هیچگونه آلودگی تولید نمی‌کند.

ساخت شهری شناور روی ابرهای سیاره زهره

در شــرایطی کــه اکثریــت تحقیقات فضایی بــه مطالعه و بررســی مریخ معطوف شــده‌اند، ناسا خبر از ســاخت شهری شناور روی ابرهای ســیاره زهره را منتشــر کرده است. به گزارش مهر، در چند دهه گذشــته تنها ماه و مریخ به عنوان مقاصد اصلی سفر انسان به فضا مورد بحث بوده‌اند اما ناسا به مقاصد جدیدی از جمله سیاره زهره می‌اندیشد. انجام هرگونه اکتشافی در زهره به دلیل وجود اسید سولفوریک در اتمسفر آن کار دشواری است. از آن گذشته اتمسفر این سیاره آنچنان داغ است که هر سیستم فضایی که با سرعت وارد آن شود را ذوب می‌کند. اما فضاپیمای بالنی شکل می‌تواند راه حلی برای این چالش باشد.

طراحی و ساخت روبات متحرک چهارپای حامل

محققان گروه مهندسی کنترل دانشکده برق و کامپیوتر دانشگاه تربیت مدرس موفق به طراحی و ســاخت «روبات متحرک چهارپای حامل» شدند که به صورت بی‌سیم از طریق کاربر قابل کنترل است.

به گزارش ایرنــا، این روبات که با حمایــت مالی طرح‌های صنایع نوین برای نخســتین‌بار در ایران طراحی و ساخته شده است، دارای ۱۲ درجه آزادی و یک کامپیوتر تک‌بردی اســت که برنامه کنترلی و مسیریاب حرکتی را اجرا می‌کند. این روبات همچنین فرمان‌های لازم را از طریق بی‌ســیم دریافت و اطلاعات مورد نیاز را در اختیار کاربر قرار می‌دهد.

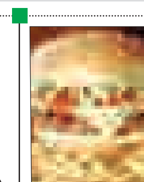

مصرف فست‌فود در کاهش نمرات دانش‌آموزان مؤثر است

محققــان در آخریــن تحقیقات خود دریافتند که مصرف فست‌فود در دانش‌آموزان منجر به پایین آمدن سطح نمرات می‌شود.

به گزارش فارس، تحقیقات انجام شــده توســط دانشگاه ایالتی اوهایو ارتباط قوی بین خوردن فست‌فود کودکان و عملکرد ضعیف در آزمون‌های درسی را نشــان داد، اگرچه هیچ رابطه علی قطعی را ایجاد نکرده است.

این تحقیقات نشان داد که حتی افزایش کم تعداد دفعات مصرف فست‌فود دانش‌آموزان با نتایج علمی ضعیف‌تر همراه می‌شود.

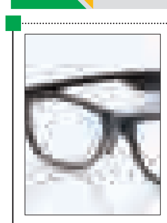

عینکی که خستگی کاربر را درک می‌کند

یک شــرکت ژاپنی به نام Jins عینک هوشمندی ارائه داده که با نظارت بر حرکات چشم، سطوح خستگی فیزیکی و روانی کاربر را تعیین می‌کند.

به گزارش ایسنا، عینک Meme بر سلامتی فرد نظارت کرده و به دلیل نظارت بر وی توسط حسگرهایش و هنگام نشستنش، می‌تواند شیوه نشستن وی را ارتقا دهد.

این عینک از نوعی فناوری حسگر زیستی برای شناسایی تغییرات ریز در چشــم و حرکات بدن اســتفاده می‌کند به طوری که کاربر با استفاده از آن می‌تواند بر ایمنی و سلامتی‌اش نظارت داشته باشد.

پیام

پیام تسلیت رهبری و مقامات به آیت‌ا... طه‌محمدی

به دنبال درگذشــت مرحوم صفرعلی محمــدی، برادر آیت‌ا... طه‌محمدی، نماینده ولی فقیه در استان و امام جمعه همدان، رهبر معظم انقلاب، رئیس‌جمهور، رئیس مجلس شــورای اسلامی و رئیس مجمع تشخیص مصلحت نظام پیام‌های تسلیت جداگانه‌ای صادر کردند.

در پیام تســلیت رهبر معظم انقلاب به آیت‌ا... محمدی آمده است: درگذشــت برادر بزرگوارتان را به جنابعالی و سایر بازماندگان محترم تسلیت می‌گویم و برای آن فقید سعید رحمت و رضوان الهی و حشر با ۳ فرزند برومند شهیدش از خداوند متعال مسألت می‌نمایم.

در پیام رئیس‌جمهور نیز آمده اســت: درگذشــت برادر بزرگوارتان مرحــوم مغفور، حاج صفر علی محمدی از نمونه‌های پر افتخار صبر و ایثار و ایستادگی و پدر ۳ شــهید گرانقدر دفاع مقدس، موجب تألم و تأثر فراوان شد.

در پیام رئیس مجلس شــورای اســلامی نیز آمده است: درگذشت بــرادر بزرگوارتان مرحوم آقای صفرعلی محمــدی که پدر ارجمند ۳ شهید سرافراز می‌باشند را به جنابعالی، خانواده محترم و دیگر وابستگان تسلیت گفته و برای آن مرحوم که اینک در جوار فرزندان شهیدش آرام گرفته رحمت و مغفرت از درگاه خداوند منان طلب می‌کنم.

در بخشــی پیام تسلیت رئیس مجمع تشخیص مصلحت نظام نیز آمده است: نماینده محترم ولی فقیه، امام جمعه و نماینده مردم استان همــدان در مجلس خبرگان رهبری درگذشــت بــرادرِ بزرگوارتان، شــادروان حاج صفرعلی محمدی را بــه جنابعالی و خاندان محترم تسلیت می‌گویم.

با آرزوی علوّ درجات برای آن فقید سعید و ابراز همدردی با مردم متدین و شهیدپرور استان همدان، بیت شریف و جنابعالی، صبر و اجر بازماندگان را از درگاه احدیت خواستارم.

همچنین پیام تسلیت جداگانه‌ای از سوی آیت‌ا... گلپایگانی، رئیس دفتر مقام معظم رهبری و حجت‌الاسلام حجازی صادر شد.

گفتنی اســت، مرحوم صفرعلی محمدی اواسط آذرماه ۹۳ دار فانی را وداع گفت.

کیوسک

■ **همشهری**: «ســاماندهی میدان مرکزی شهر همدان در ۷ مرحله» یکی از عناوین این ضمیمه همیشگی است و اینکه میدان مرکزی شهر نمادی از اندوخته فرهنگی و هویت آن است و به همین دلیلی بازسازی آن اهمیت فراوان دارد.

همچنین در بخشی دیگر به طراحی دوباره همدان، پشت میز دانشگاه سخن گفته و اینکه نمایشگاه «همدان در گذر تاریخ» جایی برای طرح ایده‌های تازه و آشــنایی مسئولان با طرح‌هایی دانشجویان در بازسازی شهری بود.

این نشریه از جســت‌وجوی مکانی امن برای زنان آسیب‌دیده گفته است و اینکه شــاید اگر زنان بی‌خانمان از مکان‌های امن اطلاع داشته باشند به جای زندگی در خیابان‌ها به این مراکز پناه ببرند و از آسیب‌های بیشتر در امان بمانند.

■ **هگمتانه**: این نشــریه هم در گفت‌وگو با گودرزی‌سروش، استاد و پژوهشگر برتر معماری پیرامون بی‌هویتی‌ها از معماری گفته و اینکه همدان نیازمند برندسازی در معماری‌های شاخص است.

در این مطلب آورده است که حتی ساختمان‌های دانشگاه‌ها و مدرسه‌ها هویت آموزشی ندارند. همدان قابلیت اجرای برج صد طبقه را هم دارد، اما مکان‌یابی آن باید اصولی باشد. همچنین همدان نیازمند شهرک اداری است و توجه به معماری تنها برای ۳۰ درصد از سازندگان در اولویت است.

در بخشــی از این مطلب آمده است که با برپایی مسابقات معماری برای ســاخت هر پروژه می‌توانیم شهر را به موزه معماری تبدیل کنیم، زیرا پروژه‌های معماری نباید به شوخی گرفته شوند. متأسفانه در همدان شاهد معماری و شهرسازی غیراصولی در برخی گره‌های شهری هستیم مانند ساختن یک برج خارج از مقیاس در جداره میدان و یا خلق نمای رومی در کنج خیابان که در همدان شاهد چنین معماری‌هایی هستیم.

در مطلبی هم به نقل از وزیر بهداشــت، گرفتن حق ویزیت را برای ادامه درمان خلاف خوانده است.

نمایشگاه

شرکت‌کنندگان می‌گویند مشکلات حوزه چاپ اساسی است

نمایشگاه شلوغ همانند سال قبل

حاضران در نمایشگاه‌های بین‌المللی طبیعتا از فعالان در حوزه مربوطه بوده و در نمایشــگاه به دنبال شرایطی در راستای بهبود بخشیدن به حوزه فعالیت هســتند. غرفه مجتمع چــاپ و صحافی پیام‌رسانه همدان در دومین روز از بیست و یکمین نمایشگاه چاپ و بسته‌بندی تهران میزبان بسیاری از تولیدکنندگان کاغذ، کارخانه‌داران، فروشندگان مواد اولیه در چاپ و بســته‌بندی و برخی علاقه‌مندان دیگــر بود که در بین این افراد برخی مانند اعضای تعاونی چاپخانه داران کشور، مدیر چاپخانه عصر انتظار، ســزاوار، نایب رئیس شرکت Amsky و بسیاری دیگر بود به چشم بود.

در حاشــیه نمایشــگاه بــه ســراغ برخی از بازدیدکنندگان رفتیم و نظراتشان را جویا شدیم.

یکــی از تولیــد کننــدگان کاغــذ معتقد بود تنها شــرکت‌های بزرگ در نمایشــگاه هستند و شرکت‌های کوچک به چشم نمیخورند، به گفته وی دلیل این موضوع شاید نتیجه نگرفتن از دوره‌های قبل بوده است و شــاید هم افزایش قیمت‌ها ادامه فعالیت را برایشان دشوار ساخته است.

وی افزود: نمی‌توان گفت نمایشــگاه نسبت به سال گذشته بهتر شده اســت تقریبا در همان حد است.

یکی دیگر از بازدیدکنندگان که به گفته خودش در صنعت چوب فعالیت داشت گفت: انتظار داشتم در نمایشگاه بتوانم بســته‌بندی‌هایی را متناسب با فعالیت خود در راستای مدرن کردن خط تولید پیدا کنم که متاسفانه اینگونه نشد اما در مقابل در زمینه چاپ قوی عمل شده بود.

یکی دیگر از بازدید کنندگان نمایشــگاه که در زمینه سلولز و تولید کاغذ فعالیت داشت است نیز گفت تا جای که نمایشــگاه را دیدم راضی کننده بود، قصد دیدن کارخانه‌های دیگر را نداشتم چون خودم تولید کننده هستم بیشــتر به دنبال قطعات بودم.

نایب رییس شــرکت Amsky در غرفه پیام رســانه همدان: تمرکز بیشــتر به روی بخش بسته بندی بود تا چاپ

در دومین روز از بیســت یکمین نمایشگاه بین المللی چاپ و بســته بندی نایب رییس شــرکت Amsky میهمــان غرفه مجتمع چاپ و صحافی پیام رســانه همدان بود، ریموند با اشــاره به اینکه برای اولین باری اســت که در نمایشــگاه چاپ و بســته بندی ایران شــرکت میکند گفت: از تمام غرفه‌ها بازدید داشته ام و معتقدم توانایی‌های بالای در صنعت چاپ و بســته بندی در این نمایشــگاه ایجاد شده است.

بــه گفته وی اما چیزی که به چشــم میخورد تمرکز بیشــتر به روی بخش بســته بندی است تا چاپ و اگر چاپ هم بتواند به قوت بســته بندی برسد قطعا موفقتر خواهند بود.

ریموند اظهار داشــت قبل از آمــدن به ایران اجتناب داشتم اما از روزی که آمده ام متوجه شدم ایران بسیار متفاوتر از چیزی بود که فکر میکردم و احساس امنیت میکنم.

وی در پایان ابراز امیدواری کرد که در سالهای آینده شــرکت کنندگان و بازدیدکنندگانی از تمام کشورها در نمایشگاه حضور داشته باشند

عضو تعاونی چاپخانه داران کشور: دولت تنها حمایت کننده باشد

یکی از اعضای تعاونی چاپخانه داران کشور نیز در گفتگو با همدان پیام در نمایشــگاه چاپ معتقد بود آینده صنعت چاپ در ایران خواه یا نخواه رشد خواهد کرد اما این که آهنگش هماهنگ با ضربان رشد دنیا باشد جای تردید دارد.

مصطفی تینایی تهرانی گفت: حمایتهای لازم و نگرش لازم نسبت به این صنعت وجود ندارد تا به حال بخش خصوصی نگاهی که انتظار داشته به این صنعت را ندیده است

به گفته وی چون اقتصاد ما جنبه دولتی دارد و معمــولا اقتصادهای دولتی نهایتا رو به رشــد نخواهد رفــت، اما در مقابــل بخش خصوصی میتوانــد کاروان اقتصاد را بــه یک منزل مقصود برســاند و این کاروان در صنعــت چاپ باید با همت اهالی انجام گیرد

تینایی تهرانی با اشاره به اینکه چاپ صنعتی پویا و زنده اســت گفت شاید بتوان گفت آنچه که بشر امروز بدست می‌آورد تنها با صنعت چاپ میتواند به آن جلوه دهد.

وی افــزود همچنان اگر ایــن صنعت حمایت نشود مانند گذشته که با توان بخش خصوصی جلو آمده است پیشرفت خواهد کرد چون این صنعت به ذاتا پویا است.

عضو تعاونی چاپخانه داران کشــور با اشاره به اینکه سرمایه گذاریهای دولتی سودآور نیست گفت اجازه بدهند بخش خصوصی با همت و پول خود سرمایه گذاری کنند و دولت تنها حمایت کند.

وی در پایــان تاکیــد کرد آنچه در کشــور به عنوان کار چاپی وجــود دارد باید بر عهده بخش خصوصی باشــد چون مالیات را بخش خصوصی پرداخت میکند و مشــکلات را نیزتحمل می‌کند اما متاســفانه نهادها و موسسات که اسم دولتی را کمرنگ و پررنگ دارند وارد صنعت چاپ شــده اند در صورتی که سرمایه گذاری مفیدی نیز برای دولــت ندارند و تنها مانع رشــد بخش خصوصی میشوند.

مدیر چاپخانه عصر انتظار: کمبود اپراتور متخصص گریبان چاپ را خواهد گرفت

کمبود اپراتور متعهد و متخصص چالش جدی است که در آینده نزدیک صنعت چاپ با آن مواجه خواهد شــد. اگر حمایت لازم از این قشر صورت گیرد طبیعتا این قشــر با احســاس آرامش میتواند متعهدانه به فعالیت بپردازد.

مدیــر چاپخانه عصر انتظار بــا حضور در غرفه مجتمــع صحافی و چاپ پیام رســانه با اشــاره به مشکلات کار گفت: در آینده چالش اصلی چاپخانه دارها نیروی اپراتور و متخصص در زمینه چاپ است.

عزت الله خلیلی معتقد اســت این مشــکل به دو دلیــل به وجــود خواهد آمد اول اینکه نســل جدید فرمانپذیر نیســت و سیستم آموزش گذشته را نمی‌پذیرد و دومین دلیل در کشــور مراکزی در خصوص آموزش اپراتور وجود ندارد.

خلیلی با اشــاره به اینکه نیروی کار با تجربه به تخصص می‌رسد گفت: در دانشگاه‌ها بحث تئوری آموزش داده می‌شــود، مشــکل حال حاضر نبود مهندس نیست بلکه نبود نیروی کار است

به گفتــه وی چاپخانه دارهــا و اپراتورها باید نسبت به هم متعهد باشند، گاهی اپراتورها در زمان نیاز کار را رها می‌کنند و هیچ نهادی برای حمایت از چاپخانه دارها وجود ندارد و یا بلعکس.

مدیر چاپخانه عصر انتظار معتقد اســت چاپ مجموعه ای اســت که متاســفانه در کشور متولی مشخصی ندارد و وقتی متولی وجود نداشته باشد هر کســی به هر شیوه ای که بخواهد عمل می‌کند. کســی که میخواهد وارد این حوزه شــود باید از ارشاد، صنایع و اتحادیه ای که مشخص نیست در این میان چه نقشــی دارد مجوز اخذ نماید که این موضوع باعث بــه وجود آمدن چندگانگی و بروز مشکلات شده است.

وی چندگانگی را موجب عدم وجود اتفاق آرا دانست و افزود: اگر این چندگانگی وجود نداشته باشــد چاپخانه دارها میتوانند با یکدیگر همفکری داشته باشند.

وی در پایان به جذب افراد به ســمت اپراتور شــدن تاکید کرد و لازمه آن را حمایت این قشــر دانست خلیلی معتقد اســت اگر اپراتور احساس آرامش نماید متعهد میشــود، در حال حاضر هیچ یک نســبت به طرف مقابل احساس تعهد ندارد و این باعث لطمه دیدن صنعت چاپ میشود.

عکس روز

حضور پرسنل چاپخانه پیام رسانه و روزنامه همدان‌پیام در نمایشگاه چاپ

در دومین روز از آغاز به کار بیســت یکمین نمایشــگاه بین المللی چاپ و بسته بندی تهران غرفه مجتمع چــاپ و صحافی پیام رســانه همدان میزبان پرسنل اجرایی چاپخانه پیام رسانه و بازرگانی روزنامه همدان پیام بود.

سلامت

آمار معتادان اینترنت اعلام شد

آمار معتادان اینترنت اعلام شــدآمار معتادان اینترنتی جهان اعلام شد.

نتایج جدیدترین تحقیق جهانی منتشر شده نشان می دهد ٦ درصد کاربران اینترنت در جهان با اعتیاد اینترنتی روبه رو هستند.

خاورمیانه با ۱۱ درصد و شــمال و غرب اروپا با ۲,٤ درصد دارای بالاترین و کمترین نســبت اعتیاد اینترنتی جهان هستند.

براســاس ایــن پژوهش که نتایــج آن در مجله "روانشناسی اینترنت و رفتار و شبکه های اجتماعی" منتشــر شــده، اعتیاد اینترنتی بر زندگی، سلامت و روابط اجتماعی افراد تاثیر منفی می گذارد.

بــه گزارش عصرایــران، دربــاره تعریف معتاد اینترنت هم آمده اســت: در صورتی که اســتفاده از اینترنت را به نشســتن در کنــار دیگران ترجیح می دهید شــما یکی از ۱۸۲ میلیون نفری هســتید که براساس پژوهش ها از اعتیاد اینترنتی رنج می برید.

در این تحقیق درباره عــوارض اعتیاد اینترنتی، رفتارهای ۸۹ هزار نفر در ۳۱ کشــور مورد بررسی قرار گرفته است.

از جملــه عوارض اعتیاد اینترنتــی به زیاد بودن ساعت های استفاده از اینترنت، بروز بحران روحی و نگرانــی به هنگام قطع اینترنــت، اهمال در انجام وظایــف اجتماعی، خانوادگی و شــغلی، از خواب پریــدن برای چک کــردن ایمیل یا فهرســت افراد تماس گیرنده در چت های موبایلی و عدم استفاده از تفریحات متنوع در اوقات فراغت اشــاره شده که بر زندگی، سلامت و روابط اجتماعی افراد تاثیر منفی دارد.

کارشناسان این موارد را به عنوان راه های درمان اعتیاد نام مــی برند: تنظیم وقت و کنترل زمان های استفاده از اینترنت، انجام برخی از فعالیت های مورد علاقه، یادگیری مهارت های جدید و انجام فعالیت های داوطلبانه و اجتماعی.

یادآور می شــود آمریــکا در اواخر ۲۰۱۳ برای نخستین بار شــاهد افتتاح بخشی برای درمان اعتیاد به اینترنت بود.

هم اکنون حدود ۳ میلیــارد نفر از ۷ میلیارد نفر جمعیت جهان کاربر اینترنت هستند.

فناوری

ساخت روبات میمون نما توسط دانشمندان ناسا

گروهــی از دانشــمندان ناســا روبــات منحصربفردی ســاخته اند که همچــون میمون از دیوار و درخت بالا می رود. این فناوری جدید برای رقابت داغ روباتها در سال ۲۰۱۵ آماده می شود.

به گزارش مهر، این روبات که RoboSimian نام دارد درحقیقت یک سازه مکانیکی چهار عضوی است که قابلیت های حرکتی آن دستکمی از میمون ندارد!

قرار است این روبات در چالش روباتیکی ارتش آمریکا که توســط آژانس تحقیقات پیشرفته دفاعی این کشور در ســال ۲۰۱۵ برگزار می شود با سایر رقبا به رقابت بپردازد.

هدف از برگزاری این رقابت، آزمودن روباتها در واکنش به وقوع فجایع طبیعی اســت. روباتهایی که در این مســابقه حضور پیدا می کنند قابلیت نفوذ به مناطقی را دارند که برای انســان بسیار خطرناک و حتی مرگبار است. دانشمندان آزمایشگاه پیش رانش جت ناسا اخیرا روبات مشابهی به نام Surrogate را نیــز ارایه کرده بودند با این حال پس از بررســی های دقیق قرار شــد روبــات RoboSimian که توانایی مانوردهی در شرایط سخت و پیچیده تر را دارد برای رقابت روباتها در ژوئن سال ۲۰۱۵ آماده شود.