پیام تاریخ، تمدن و فرهنگ مادستان
|ISNN: 2322-4665|

# روزنامه همدان پیام

www.HamedanPayam.com

یکشنبه ● ۲۷ دی ماه ۱۳۹۴ ● ۶ ربیع‌الثانی ۱۴۳۷ ● ۱۷ ژانویه ۲۰۱۶
سال یازدهم ● شماره ۲۵۴۸ ● ۱۲ صفحه روزنامه + نیازمندی‌ها ● ۵۰۰ تومان

خبر

حضور پررنگ کارمندان در عرصه رقابت‌های انتخاباتی ۳ ص

اقتصاد
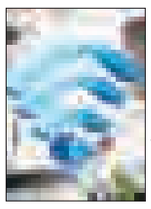
خیابانی با جمعیت ۴۴/۰۴۶/۷۸۵ نفر + ۱ ۷ ص

گردشگری
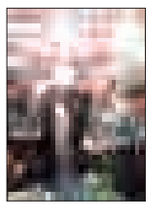
قشم پنجره طلایی سوغات همدان ۵ ص

ورزش

دعا کنید تا سهمیه بگیرم ۱۱ ص

تجلیل از ۲۰ کشاورز نمونه رزن ۱۰ ص

باند سرقت خانه‌های همدان لو رفت ۸ ص

جان سالم با طب سنتی ۱۲ ص

خبرهای غیررسمی از تایید ۷۰ درصدی کاندیداهای استان حکایت دارد

# گزارش اولیه از تایید صلاحیت نامزدها

■ هیات نظارت امروز نشست خبری دارد

تأیید یا رد صلاحیت ۲۸۶ کاندیدای دهمین دوره مجلس شورای اسلامی استان همدان که صلاحیت آنها ۱۰روز قبل توسط هیأت‌های اجرایی تأیید شده بود شب گذشته پس از بررسی از سوی هیأت‌های نظارت بر انتخابات استان به فرمانداری‌ها اعلام شد.

۳ ص

## اما و اگرهای فعالیت بدون مجوز مؤسسه «ثامن‌الحجج» در همدان

هنوز ماجرای احسان الزهرا در ذهن همدانی‌ها پاک نشده است که زمزمه اما و اگرهای موسسه مالی دیگری آغاز شده است. اردیبهشت‌ماه امسال بود که معاون نظارتی بانک مرکزی با حضور در برنامه پایش توضیحاتی درباره پیرامون مؤسسات مالی مجاز و غیرمجاز ارائه داد.حمید تهران‌فر در این برنامه گفت: برای اینکه مردم ما بدانند چه مؤسساتی مجاز هستند ما اسامی مؤسسات مالی مجاز را در رسانه‌ها و سایت بانک مرکزی اعلام می‌کنیم.وی همچنین در پاسخ به این سؤال که آیا مؤسسه مالی...

۲ ص

## راه‌اندازی کارناوال و توزیع اقلام ممنوع

۳ ص

برجام اجرایی شد/لغو تمام تحریمها

# پیروزی دیپلماسی

۴ ص

یادداشت روز

بازتاب درج خبر حقوق ۱۰ میلیون تومانی یکی از مدیران ارشد آب وفاضلاب استان

### از تاکتیک رسانه‌ای تا تشکر کارگران

گزارش روز گذشته روزنامه همدان‌پیام در مقایسه رفتارهای ناعادلانه بخصوص در پرداخت حقوق در شرکت آبفای استان، با واکنش‌های متفاوتی روبه‌رو شد. انتشار این گزارش که می‌توان آن را انجام رسالت مطبوعاتی در دفاع از حقوق مستضعفان و حرکتی شجاعانه در حوزه نقد منصفانه ارزیابی کرد، می‌تواند در عمل، به اجرای قانون چرخش آزاد اطلاعات کمک کرده و نتیجه آن...

۲ ص

یادداشت

### نقش دانشگاه و دانشجو در انتخابات انکارناپذیر است

در حالی که این روزها هیأت‌های نظارت در حال بررسی کم و کیف صلاحیت داوطلبان نمایندگی دهمین دوره مجلس شورای اسلامی هستند، جامعه ایران در التهاب یک انتخابات بزرگ و متفاوت بسر می‌برد. تجربه تمام انتخابات ۳۶ سال گذشته در کشورمان نشان می‌دهد که این خیزش سیاسی تاکنون مختص به قشر خاصی نبوده است و آمارهای موجود بیانگر سهم تقریباً مساوی تمام قشرها در حضور پررنگ و شرکت در انتخابات است...

۳ ص

## امروز جشنواره مد و لباس اسلامی در همدان آغاز می‌شود

نخستین جشنواره و دومین نمایشگاه مد و لباس ایرانی امروز در مجتمع فرهنگی سینمایی شهید آوینی آغاز می‌شود. مدتی قبل بود که اعلام شد ۱۹۶ اثر از ۱۰۷ هنرمند طراح به دبیرخانه جشنواره استانی مد و لباس اسلامی ایرانی همدان ارسال شده است. در مرحله داوری اما در نهایت ۳۰ طرح برای شرکت در نمایشگاه انتخاب شده است. موضوع این جشنواره طراحی در حوزه پوشاک اجتماع بانوان است و قرار است از امروز طرح‌ها و مدل‌هایی مدرن و در راستای فرهنگ ایرانی اسلامی در معرض دید علاقمندان قرار گیرد.
هدف دیگر این نمایشگاه اما ترغیب و تشویق طراحان برای دستیابی به الگوهای نوین است. مراسم افتتاحیه و تجلیل از برگزیدگان این جشنواره امروز یکشنبه ۲۷ دی‌ماه ساعت ۱۰ صبح در مجتمع فرهنگی سینمایی شهید آوینی برگزار می‌شود.
این نمایشگاه هر روز از ساعت ۹ صبح تا ۱۳ و عصرها از ساعت ۱۶ تا ۱۸ پذیرای عموم مردم و تولیدکنندگان و فعالان در عرصه مد و لباس است.

## هیچ بخاری غیراستانداردی در مدارس نیست

مدیرکل نوسازی، تجهیز و تعمیر مدارس استان همدان گفت: در مدارس استان همدان هیچ بخاری نفتی چکه‌ای و غیراستاندارد وجود ندارد.
فرزاد تیموری در گفت‌وگو با ایسنا با بیان اینکه در حال حاضر شاهد ایمنی نسبی سیستم‌های گرمایشی مدارس استان هستیم، گفت: ۴۵ درصد مدارس استان مجهز به سیستم گرمایشی شوفاژ، ۳۵درصد بخاری گازی استاندارد و ۲۰ درصد مجهز به بخاری‌های نفتی استاندارد هستند به طوری که هم‌اکنون هیچ بخاری نفتی چکه‌ای و غیراستاندارد در مدارس همدان وجود ندارد.
مدیرکل نوسازی، تجهیز و تعمیر مدارس استان همدان با بیان اینکه در استان ۱۲ هزار و ۵۰۰ کلاس درس وجود دارد، بیان کرد: ۴۵ درصد این مدارس استانداردسازی شده است و مجهز به سیستم‌های گرمایشی استاندارد هستند و ۵۵ درصد دیگر باید استانداردسازی شود.

هوالباقی

جناب آقای حاج حق رضا سرمستی

درگذشت پدر گرامیتان را خدمت جنابعالی و خانواده محترمتان تسلیت عرض نموده، برای آن مرحوم غفران الهی و برای بازماندگان صبر جزیل مسئلت داریم.

رحمت ا... طاقتی احسن – روزنامه همدان پیام

اطلاعیه

قابل توجه مودیان محترم مالیاتی:

به اطلاع کلیه اشخاص حقوقی و همچنین اشخاص حقیقی موضوع بند (الف) و (ب) ماده ۹۵ قانون مالیات‌های مستقیم می‌رساند، مهلت ارسال الکترونیکی فهرست معاملات فصل پاییز ۹۴ از طریق سامانه
(www.tax.gov.ir)
و یا به صورت لوح فشرده (CD) حداکثر تا پایان دی‌ماه سال جاری می‌باشد.

روابط عمومی اداره کل امور مالیاتی استان همدان

اطلاعیه

به اطلاع کلیه شرکت‌کنندگان در آزمون استخدامی شهرداری‌های استان همدان می‌رساند
طبق اعلام سازمان شهرداری‌ها و دهیاری‌های کشور، زمان برگزاری آزمون در روز جمعه مورخه ۹۴/۱۱/۲ تعیین می‌گردد. لذا داوطلبین می‌توانند جهت دریافت کارت ورود به جلسه به وب‌سایت استانداری همدان www.ostan-hm.ir مراجعه نمایند.

اداره کل دفتر امور شهری و شوراهای استانداری همدان

پیام تاریخ، تمدن و فرهنگ مادستان
The Message Of Madestan's History & Civilization & Culture
روزنامه همدان پیام
۲
یکشنبه ● ۲۷ دی ماه ۱۳۹۴ ● شماره ۲۵۴۸
خبر
khabar@hamedanpayam.com

## اماکن مخروبه و معتادان متجاهر زیبنده همدان نیست

رئیس کمیسیون خدمات شهری، حمل‌ونقل، ترافیک و محیط زیست شورای اسلامی شهر همدان گفت: ساماندهی و تعیین تکلیف ساختمان‌ها و اماکن مخروبه شهر نیازمند همکاری دستگاه‌های اجرایی ذی‌ربط با مدیریت شهری است. به گزارش ایسنا، کامران گردان در بازدید از اماکن مخروبه سطح شهر به همراه اعضای ستاد هماهنگی مبارزه با موادمخدر استان همدان، گفت: با توجه به اینکه همدان شهری گردشگری و توریستی است و با ورود مسافران چهره شهر باید عاری از هرگونه آشفتگی بصری و آزاردهنده برای آنها باشد، اقدامات پیشگیرانه و عملیاتی از اهمیت ویژه‌ای برخوردار است. وی با بیان اینکه وجود افراد معلوم‌الحال، معتاد و متجاهر زیبنده شهر توریستی و پایتخت تاریخ و تمدن ایران زمین نیست بیان کرد: بر این اساس تمامی دستگاه‌های ذی‌ربط از جمله شهرداری، میراث فرهنگی، نیروی انتظامی و... باید در این زمینه تلاش کرده و با جدیت وارد شوند. گردان اظهار کرد: شورا و شهرداری همدان با توجه به رسالت خود در نظر دارند با همکاری ستاد هماهنگی مبارزه با موادمخدر استان و نیروی انتظامی نسبت به شناسایی، رفع خطر یا دیوارکشی و تخریب اماکنی که تبدیل به محل تجمع معتادان شده است، اقدام کند.

گردان افزود: در حال حاضر این اماکن به‌ویژه در منطقه ۳ شناسایی شده‌اند که تعدادی از این مکان‌ها مربوط به حوزه میراث فرهنگی و برخی نیز مالک خصوصی داشته و تعدادی به‌گونه‌ای است که از طریق شهرداری نیاز به اقدامات فیزیکی دارد به همین منظور شهرداری در این نقاط ورود پیدا می‌کند. وی با اشاره به اینکه تخریب برخی از اماکن مخروبه نیاز به دستور صریح مقامات قضایی دارد و الزام است شهرداری منطقه نسبت به اخذ مجوزهای لازم اقدام کند، گفت: مقرر شد در مناطق ٤گانه شهر این اقدامات صورت پذیرد و مشکلاتی که در این زمینه وجود دارد، رفع شود.

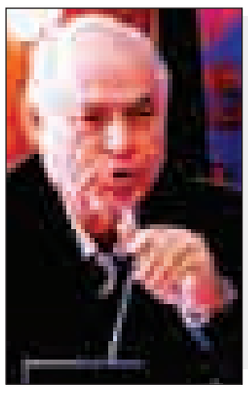

# اما و اگرهای فعالیت بدون مجوز مؤسسه «ثامن‌الحجج» در همدان

هنوز ماجرای احسان الزهرا در ذهن همدانی‌ها پاک نشده است که زمزمه اما و اگرهای موسسه مالی دیگری آغاز شده است. اردیبهشت‌ماه امسال بود که معاون نظارتی بانک مرکزی با حضور در برنامه پایش توضیحاتی درباره پیرامون مؤسسات مالی مجاز و غیرمجاز ارائه داد.

حمید تهران‌فر در این برنامه گفت: برای اینکه مردم ما بدانند چه مؤسساتی مجاز هستند ما اسامی مؤسسات مالی مجاز را در رسانه‌ها و سایت بانک مرکزی اعلام می‌کنیم.

وی همچنین در پاسخ به این سؤال که آیا مؤسسه مالی و اعتباری «ثامن‌الحجج» مجوز دارد یا خیر به صراحت اعلام کرد که این مؤسسه مجوز قانونی برای فعالیت ندارد.

چندی پیش نیز رئیس کل بانک مرکزی در اظهارنظری صریح اعلام کرد که مؤسسه «ثامن‌الحجج» مجوز ندارد و امید می‌رود که بتوان با پیگیری‌هایی که هم اکنون از سوی مسئولان آن انجام می‌شود، مشکلات این مؤسسه برای دریافت مجوز برطرف شود. ولی!... سیف همچنین اعلام کرد که مؤسسه مالی و اعتباری «ثامن» نیز در حال طی مراحل قانونی برای دریافت مجوز و موافقت اصولی است.

سیف بار دیگر هشدار داد: اسامی تمامی بانک‌ها و مؤسسه‌های مالی و اعتباری دارای مجوز در سایت بانک مرکزی منتشر شده است و مردم به مؤسسه‌هایی که اسامی آنها در این لیست نیست، اعتماد نکنند.

وی تأکید کرد: ریسک سپرده‌گذاری در مؤسسه‌های مالی و اعتباری غیرمجاز از دست دادن تمامی سپرده است.

سیف همچنین به اخطارهای داده شده به مؤسسه‌های مالی و اعتباری که از اسامی ائمه معصومین(ع) استفاده می‌کردند اشاره کرد و یادآور شد: هم‌اکنون به غیر از دو مؤسسه هیچ مرکز مالی و اعتباری با چنین اسامی وجود ندارد.

با این حال پس از ماجرای کش‌دار و اعتراضات چند ماهه سپرده‌گذاران مؤسسه مالی و اعتباری میزان در مشهد، برخی از مؤسسات دیگر نیز اندک اندک به سمت ورشکستگی رفتند. مؤسسه «ثامن‌الحجج» نیز یکی از این مؤسسات است که از گوشه و کنار خبر می‌رسد در پس دادن پول مردم به مشکل برخورده است و همین موضوع موجب چندین بار اعتراض و تجمع سپرده‌گذاران نیز شده است.

همین ۱۵ آذرماه گذشته بود که سپرده‌گذاران مؤسسه «ثامن‌الحجج» که از تجمع مقابل بانک مرکزی نتیجه نگرفته بودند، مقابل مجلس شورای اسلامی تجمع کردند تا نمایندگان مجلس گره آنها را باز کند.

در این تجمع‌ها صحبت از ناتوان بودن مؤسسه «ثامن‌الحجج» در بازپرداخت سپرده‌گذاران بود.

تجمع‌های اعتراضی سپرده‌گذاران این مؤسسه در حالی است که اخبار رسیده حکایت از انسداد تمامی حساب‌های مؤسسه «ثامن‌الحجج» را دارد.

این خبر که در قالب بخشنامه بانک مرکزی مبنی بر مسدود کردن حساب‌های مؤسسه منتشر شده است بر هرگونه برداشت، انتقال وجه و تغییر در مشخصات این حساب‌ها ممنوع اعلام شده و تأکید شده متخلفان از این بخشنامه، به جرم استنکاف از دستور مرجع قضایی و معاونت در اخلال در نظام اقتصادی کشور تحت پیگرد قرار خواهند گرفت.

انسداد حساب‌های مؤسسه با درخواست شعبه سوم دادسرای امور اقتصادی از بانک مرکزی صورت گرفته و در نامه بانک مرکزی به بانک‌ها و مؤسسات مالی اعتباری در این خصوص، صراحتاً به این موضوع اشاره شده است.

البته تابناک در این‌باره نیز آورده است نکته جالب توجه در این خصوص، صدور بخشنامه به تاریخ دوم ماه جاری و ابلاغ آن در روز بعد (سوم دی‌ماه) است، در حالی که به تازگی احمد توکلی، نماینده مردم تهران در مجلس شورای اسلامی در گفت‌وگویی درباره این مؤسسه، از افتتاح شعب جدید مربوط به این مؤسسه در دوازدهم دی‌ماه خبر داده است؛ تخلفی آشکار که نشان از تحرکاتی عجیب در این مؤسسه دارد.

توکلی که اصرار دارد مدیران این مؤسسه را باید بازداشت کرد تا از اتلاف سرمایه‌های مردمی جلوگیری شود، به یکساله بودن تصمیم تعطیلی این مؤسسه اشاره کرده و می‌گوید: «در سال ۹۳ زمانی که بنده عضو شورای پول و اعتبار بودم، این پرونده مطرح شد و مصوب شد این مؤسسه تعطیل شود، اما از تاریخ ۹۳/٤/۱۰ تا به امروز این موضوع بلاتکلیف باقی مانده است».

این در حالی است که به باور کارشناسان اقتصادی، انسداد حساب‌های مؤسسه حکایت از آن دارد که حساب‌رسی از این مؤسسه به مراحل پایانی خود رسیده و احتمالاً بزودی اخباری در این خصوص اعلام خواهد شد؛ احتمالی که موجب گمانه‌زنی‌هایی در این خصوص شده است؛ از جمله ادغام این مؤسسه در یکی از بانک‌ها.

از همین رو روز گذشته ایسنا خبری را با عنوان "ثامن‌الحجج" به بانک پارسیان واگذار می‌شود منتشر کرد که در این خبر آمده است: پس از مسائل پیش آمده برای مؤسسه اعتباری غیرمجاز «ثامن‌الحجج» در قراردادی قرار شد تا بانک پارسیان مسئولیت این مؤسسه را بر عهده گرفته و امور آن به این بانک واگذار شود.

آنطور که یک مقام آگاه اعلام کرده است، پس از توافقات و مذاکرات انجام شده قرار است تا مؤسسه «ثامن‌الحجج» که تا پیش از این هیچگونه مجوزی از بانک مرکزی برای فعالیت نداشت و مدتی بود که دچار مشکل شده و سپرده‌گذاران آن سرگردان شده بودند به بانک پارسیان واگذار شود.

بر این اساس قرار است تا بانک مرکزی میزانی اعتبار در اختیار بانک پارسیان برای تأمین هزینه‌های امور مؤسسه «ثامن‌الحجج» قرار دهد. این در حالی است که از سویی دیگر قرار است تا اموال مؤسسه «ثامن‌الحجج» در رهن بانک پارسیان قرار گرفته و این بانک به مرور و براساس شرایط آنها را به فروش رسانده و اعتبار دریافتی از بانک مرکزی را برگرداند.

مؤسسه «ثامن‌الحجج» در حالی با ورود بانک مرکزی و سایر مراجع ذی‌ربط در بین مشکلاتی که برای خود و سپرده‌گذارانش ایجاد کرده بود تا حدودی ساماندهی شده و به یک بانک واگذار می‌شود که پیش از این مؤسسه اعتباری غیرمجاز میزان نیز به دلیل رعایت نکردن چارچوب‌های قانونی و نظارتی بانک مرکزی در روند خود دچار اختلال و حتی منحل شده بود که در ادامه بانک مرکزی و سایر مراجع ذی‌ربط تصمیم به واگذاری تمام امور این مؤسسه و سپرده‌گذاران آن به بانک صادرات گرفته بود.در هر حال مؤسسه مالی و اعتباری «ثامن‌الحجج» در استان همدان نیز فعالیت دارد به طوری که این مؤسسه در همدان، ملایر، تویسرکان و نهاوند ٦ شعبه دارد و برخی از مردم نیز در این شعبه‌های سپرده دارند.با اعلام خبر مسدود شدن حساب‌های «ثامن‌الحجج» برخی از شهروندان در پی این بودند که آیا حساب‌های شعبه‌های همدان نیز مسدود شده است یا خیر؟ که با پیگیری خبرنگار ما نتیجه مطلوبی حاصل نشد.

احمد فضلعلی سرپرست امور اقتصادی استانداری همدان با بیان اینکه مؤسسه «ثامن‌الحجج» در استان ٦ شعبه دارد، گفت: در رابطه با اینکه حساب‌های این مؤسسه در استان نیز مسدود شده یا خیر اطلاعی ندارم و این موضوع باید از بانک مرکزی استعلام شود.

طوماسی، دبیر کمیسیون هماهنگی بانک‌های استان نیز گفت: در رابطه با مؤسسه «ثامن‌الحجج» تا حدی که در اخبار گفته شده اطلاع دارم و بیشتر از آن در جریان نیستم.با این تفاسیر هنوز اطلاع دقیقی از نحوه فعالیت شعبه‌های مؤسسه مالی و اعتباری «ثامن‌الحجج» در دست نیست اما آنگونه که پیداست مؤسسه اعتباری «ثامن‌الحجج» مجوز ندارد و سپرده‌گذاران این مؤسسه خواستار رسیدگی مسئولان به این موضوع هستند.

## یادداشت روز

### بازتاب درج خبر حقوق ۱۰ میلیون تومانی یکی از مدیران ارشد آب وفاضلاب استان

## از تاکتیک رسانه‌ای تا تشکر کارگران

۱- گزارش روز گذشته روزنامه همدان‌پیام در مقایسه رفتارهای ناعادلانه بخصوص در پرداخت حقوق در شرکت آبفای استان، با واکنش‌های متفاوتی روبه‌رو شد. انتشار این گزارش که می‌توان آن را انجام رسالت مطبوعاتی در دفاع از حقوق مستضعفان و حرکتی شجاعانه در حوزه نقد منصفانه ارزیابی کرد، می‌تواند در عمل، به اجرای قانون چرخش آزاد اطلاعات کمک کرده و نتیجه آن رضایتمندی عمومی با توجه به خواسته‌های مردم باشد.

۲- در خبری که یکی از خبرگزاری‌ها منتشر کرده است، مدیرکل آبفا برای ۲ سال در پست خود ابقا شده است. انتشار این خبر درست در روزی که نقد همدان‌پیام به عملکرد آبفای استان وارد حوزه جدید و گسترده‌تری شده به نوعی تاکتیک رسانه‌ای و واکنشی احساسی به این نقد است. زیرا این حکم در روزهای گذشته صادر شده و همزمان با این نقدها نیست و انتشار آن به منظور القای بی‌توجهی هیأت مدیره به نقدهای رسانه‌ای و اقدامی انحرافی است.البته این تاکتیک در عمل شکست خورده است؛ زیرا تمرکز مدیر را بر علایق خود که در اینجا باقی ماندن به هر قیمت است، نشان می‌دهد و پاسخ منتقدان را به جای اقناع، در اصطلاح استنباطی «حالا که من هستم تا بعد!» می‌دهد.

۳- شفافیت رسانه‌ای و چرخش آزاد اطلاعات به کام کسانی که از نبود شفافیت و بسته بودن فضای اطلاع رسانی منفعت می‌برند، تلخ خواهد بود و قطعاً این گروه در مواجهه با شفافیت رسانه‌ای به استفاده از تاکتیک‌های رسانه‌ای امتحان پس داده و شکست خورده روی می‌آورند.اما واقعیت آن است که اکنون افکار عمومی بخصوص کارگران و کارمندان در برابر این گزارش، خواستار اقناع هستند و تلاش‌های انحرافی راهی به پیش نخواهد برد.

٤- دولت یازدهم از پاسخگویی و شفاف‌سازی به افکار عمومی بسیار سخن گفته است و تلاش بسیاری کرده که بگوید طرفدار چرخش آزاد اطلاعات و اقناع افکار عمومی است.در این وضعیت بهتر است که مدیران در مواجه با نقد به سیاست‌های دولت توجه کنند و پاسخگو بوده و از شفافیت استقبال کنند.

۵- سال‌هاست که کارمندان نیز از تفاوت حقوق خود با شرکت‌ها و سازمان‌ها سخن می‌گویند و در مواقعی فیش‌های حقوقی مدیران این شرکت‌ها همچون معاون سازمان تأمین اجتماعی کشور، با حسرت کارمندان دیگر مواجه می‌شود.ارقام مختلفی در این فیش‌ها وجود دارد که نسبت به فیش‌های دیگر کارمندان هرگز در آن فیش‌ها دیده نمی‌شود.

مثلاً وام مدیران و چرایی بود آن در این فیش‌ها و نبود آن در فیش‌های کارمندان، موضوعی قابل سؤال است.

نگاهی دوباره به عنوان‌های درج شده در فیش مدیران ضرورت بازنگری در همسان‌سازی و تعادل‌بخشی حقوق مدیران و کارمندان را دوچندان می‌کند. در اینکه باید تفاوتی در حقوق مسئول با کارکنان دیگر باشد، شکی نیست اما نباید قانون تنها به نفع مدیران تفسیر شود و می‌توان قانون را به نفع کارکنان نیز تفسیر و اجرا کرد.اینکه شنیده شود حقوق برخی مسئولان سیاسی که در ظاهر باید بالاترین حقوق را دریافت کنند، کمتر از حقوق مدیران دست دوم و سوم در شرکت‌ها و سازمان‌هاست، ضرورتی دیگر بر تعادل‌بخشی حقوقی بخصوص در برنامه ششم توسعه است.

٦- شفاف‌سازی و پاسخگویی و چرخش آزاد اطلاعات بر این تأکید دارد که وضعیت حقوق در شرکت‌ها و سازمان‌های دیگر نیز بررسی شود مثلاً شرکت‌هایی مانند مخابرات، گاز و برق نیز در همراهی با چرخش آزاد اطلاعات میزان دریافتی مدیران و تفاوت آن با حقوق کارگران و کارمندان را به رسانه اعلام کنند تا این نقیصه که به نوعی به طبقه‌بندی اجتماعی جدیدی منجر شده و عیب بزرگی برای جامعه اسلامی است، برطرف شود.

۷-بهتر است مدیران آبفای استان به جای تاکتیک‌های رسانه‌ای شکست خورده، در فضای گردش آزاد اطلاعات به اقناع افکار عمومی روی آورده و چرایی تبعیض و بی‌توجهی به حقوق مستضعفان را از سوی این شرکت برای افکار عمومی بیان کنند وگرنه روش‌های دیگر، راه به جایی نخواهد برد.

۸- تشکر کارگران از مطلب و توجه رسانه، بهترین آورده‌ای است که همدان‌پیام به آن می‌بالد و به این قشر زحمتکش قول می‌دهد که همواره مدافع حقوق و منافع آنها باشد.

## شنیده‌ها

shenide@hamedanpayam.com

۱- دور جدیدی از تخریب استاندار آغاز شده است. گویا این تخریب‌ها بی‌ارتباط به انتقاد استاندار از برخی دستگاه‌های فرهنگی نیست. گفتنی است استاندار در جلسه شورای فرهنگ عمومی با انتقاد از عملکرد یک دستگاه فرهنگی از اینکه در این دستگاه کار اصلی رها و کارهای دیگر انجام می‌شود، سخن گفته بود.

۲- برخی رد صلاحیت‌شدگان انتخابات به رایزنی همچنان امیدوار هستند. گویا این افراد با آنکه با آنها تماس گرفته شده و دلایل رد صلاحیت به آنها اعلام شده است، از این موضوع اظهار بی‌اطلاعی می‌کنند. گفتنی است داوطلبان رد صلاحیت شده بر اساس قانون فرصت اعتراض دارند.

۳- تأیید ٤ کاندیدای انتخابات مجلس خبرگان در استان شایع شده است. گویا ۲ نماینده فعلی استان و ۲ رقیب جدی تأیید شده‌اند. گفتنی است برای رقابت‌های انتخابات مجلس خبرگان در استان همدان ١٤ داوطلب ثبت‌نام کرده‌اند.

٤- چند نشست خبری حزبی در استان انجام خواهد شد. گویا این نشست‌ها برای پس از مرحله بررسی صلاحیت‌ها توسط هیأت نظارت برنامه‌ریزی شده است. گفتنی است در این نشست‌ها آخرین مواضع احزاب درباره انتخابات بخصوص ائتلاف‌های جناحی مطرح می‌شود.

۵- لیست اولیه جامعتین برای انتخابات خبرگان ارائه شده است. گویا در این لیست ۲ کاندیدای انتخابات خبرگان در استان مشخص شده‌اند. گفتنی است اکثر داوطلبان مجلس خبرگان استان از اعضای جامعتین هستند.

## یادداشت

### اعلام آمادگی «همدان‌پیام» در روند انتخابات

در هفته گذشته خانواده بزرگ همدان‌پیام با حضور در چاپخانه «پیام‌رسانه» از چاپخانه، طرح توسعه و برنامه‌های در دست اقدام این رسانه بازدید کردند.

این بازدید در آستانه سال دوازدهم فعالیت این رسانه و دهه مبارک فجر و از آن مهمتر در فرایند انتخابات، اقدامی مهم و مؤثر در افزایش توان و امکانات لازم استان برای فعالیت‌های فرهنگی و رسانه‌ای و در راستای ایجاد شور و هیجان است.

همدان‌پیام را می‌توان مؤثرترین رسانه بخش خصوصی استان در حوزه اقتصاد فرهنگی دانست. این ارزیابی در نگاهی به فعالیت این مجموعه در حوزه چاپ با ۲ چاپخانه در همدان و تبریز و گسترش و طرح توسعه آنها و فعالیت در حوزه اطلاع‌رسانی با مجموعه‌ای از رسانه‌ها تحت عنوان همدان‌پیام، بارزتر می‌شود.

این توفیقات به طور قطع به پشتوانه نیروهای فعال در همدان‌پیام و به تعبیری خانواده بزرگ همدان‌پیام حاصل شده است.

در واقع سرمایه اصلی همدان‌پیام علاوه بر مخاطبان همراه و مشفق، نیروهایی است که با تمام توان از طرح‌های اقتصادی و توسعه‌ای آن حمایت می‌کنند و مدیریت ریسک‌پذیر و توسعه‌گرای این مجموعه را در هر شرایطی همراهی کرده‌اند.

این سرمایه، سرمایه‌ای ارزشمند است که در مقایسه با برخی ادارات و دستگاه‌های دولتی نیز تفاوت همدان‌پیام با آنها را نشان می‌دهد به طور یکه در تعداد، کیفیت و عملکرد، همدان‌پیام از بسیاری دستگاه‌های اجرایی پرطمطراق، بیشتر، بهتر و ارزنده‌تر است و این عملکرد تأثیر خود را در فضای اقتصادی و فرهنگی استان نشان می‌دهد.

تلاشی که مجموعه همدان‌پیام در حوزه اقتصاد فرهنگی تاکنون داشته، کمترین تأثیر آن ارتقای زیرساخت‌های فرهنگی و اقتصادی استان در حوزه چاپ و مطبوعات بوده است و با طرح‌های توسعه‌ای که در دست اقدام است تا سال‌ها در منطقه غرب کشور و در حوزه‌هایی خاص، زیرساخت‌های لازم برای همراهی با فعالیت اقتصادی و فرهنگی فراهم خواهد شد.

مخاطبان حق دارند که از چنین مجموعه‌ای انتظار نقش‌آفرینی و تأثیرگذاری در تمامی صحنه‌ها و موضوعات مهم را داشته باشند و بخواهند که همدان‌پیام پاسخگوی نیازهای فرهنگی و رسانه‌ای آنها در عرصه‌های مهم باشد. با این اوصاف حضور و بازدید همدان‌پیامی‌ها از چاپخانه پیام‌رسانه و طرح توسعه آن را می‌توان پاسخی به این انتظار در روند انتخابات دانست.

این حضور اعلام آمادگی مجموعه همدان‌پیام برای مشارکت در فرایند انتخابات است. در واقع همدان‌پیام به صورت رسمی اعلام کرده که با همه توان و امکانات در خدمت فعالیت‌های انتخاباتی خواهد بود و در این راه اسیر حاشیه‌سازی‌ها و حرکت‌های تخریبی صاحبان اندیشه ضدتوسعه، نخواهد شد.

توان و امکانات همدان‌پیام در خدمت تمام کسانی است که دغدغه حضور حداکثری و مشارکت مردم در تعیین سرنوشت خود را دارند و می‌خواهند در چارچوب قوانین جمهوری اسلامی فعالیت کنند.

همدان‌پیام در راه توسعه فرهنگی و اقتصادی استان با برنامه‌ریزی انجام شده و با پشتوانه نیروهای توانمند خود و همراهی مخاطبان و تمام افرادی که دغدغه توسعه و پیشرفت استان را دارند، به پیش خواهد رفت تا نقش مورد انتظار را به بهترین شکل ایفا کند.

# گردهمایی خانواده بزرگ همدان پیام

**▪ آمادگی تحریریه، مشاوران، خبرنگاران و فنی برای انتخابات پرشور**

سابقه ۱۰ دوره تجربه همدان پیام در انتخابات (مجموعاً ۷ دوره زمانی) و عملکرد و همراهی پیشتازانه این رسانه نسبت به دیگران موجب حک شدن این جمله معروف در اذهان عمومی و خواص شده که «اگر همدان‌پیام بخواهد فرد رأی می‌آورد».

موفقیت این سازمان رسانه‌ای در ایام انتخابات همواره دو موضوع را هدفگذاری کرده که ابتدا ایجاد شور و نشاط و کمک به مشارکت حداکثری و دوم اطلاع‌رسانی و بیان دیدگاه‌های کاندیداها و ایجاد فرصت برای مردم به منظور تحلیل برنامه‌های توسعه‌ای استان بوده است.

این مهم با برگزاری نشست‌های تخصصی با حضور کارشناسان، استفاده از ظرفیت فضای مجازی و بهره‌گیری از فرصت مرور عملکرد نمایندگان ادوار گذشته، بررسی چشم‌انداز تبلیغاتی کاندیداها و برنامه توسعه‌ای استان و کشور و میزان تطبیق این برنامه‌ها بوده است.

در کنار این عملکرد باید به برپایی نظرسنجی‌های انتخاباتی تأکید کرد که به اذعان کارشناسان و تحلیل گران موثق‌ترین و دقیق‌ترین ابزار افکارسنجی در ایام انتخابات استان بوده است.

این عملکرد موجب شده تا این مجموعه رسانه‌ای ۳ سال پشت سرهم رسانه محلی برتر در کشور باشد و علاوه برآن حایز چند مقام شناخته و برجسته شده است.

همدان‌پیام با داشتن تیم کامل مشاوره، طراحی و انتشار اخبار به همراه چاپ ویژه‌نامه‌های تبلیغاتی، پوستر و تراکت‌های انتخاباتی و توزیع تراکت و ویژه نامه‌ها در ادوار انتخابات یکی از موفق‌ترین‌ها در سطح کشور بوده است.

در همین راستا و قبل از ورود رسمی این رسانه و زیرمجموعه‌های مربوطه از جمله حوزه‌های چاپخانه، اشتراک و باقی بخش‌ها به عرصه انتخابات گردهمایی بزرگی توسط مؤسسه رسانه‌ای همدان‌پیام شکل می‌گیرد تا با تبیین چشم‌اندازهای توسعه‌ای نسبت به برگزاری همایش یک روزه به منظور تبادل نظر و اعلام رسمی ورود به کارزار انتخابات را کلید بزنند.

هفته گذشته نیز بیش از ۱۱۰ پرسنل مجموعه همدان‌پیام از بخش‌های مختلف تحریریه، خبرنگاران، کادر اداری، پرسنل چاپخانه سرپرستان و خبرنگاران شهرستان‌ها همچنین تیم توزیع‌کنندگان به همراه تعدادی از کارشناسان همایش را برگزار کردند.

آغاز این گردهمایی با بازدید از چاپخانه پیام‌رسانه و مکان جدید چاپخانه واقع در شهرک بهاران و مشاهده میزان پیشرفت فاز ٤ پروژه توسعه‌ای روزنامه همدان‌پیام و در پایان برگزاری جلسه رسمی در محل دفتر روزنامه بود.

در بازدید از چاپخانه پیام‌رسانه مدیر آن با اشاره به تجربه چاپ پوستر، تراکت و اقلام تبلیغات انتخاباتی برای بیش از ۱۵۰ کاندیدای مختلف در ادوار گذشته انتخابات اعلام کرد که با برنامه‌ریزی لازم پیش‌بینی می‌شود که امسال هم بتوانیم به بیش از ۱۵۰ کاندیدا و ۱۵۰ نشریه محلی ارائه خدمات کنیم.

رحمت‌ا... طاقتی‌احسن با اشاره به اینکه پیام‌رسانه تنها چاپخانه مجهز و شبانه‌روزی غرب کشور بوده گفت: به دلیل اهمیت زمان و کیفیت و سرعت عمل قادر به پذیرش سفارش در هر ساعت از شبانه‌روز بوده و این توانایی را دارد که در حداقل زمان سفارشات را پاسخ دهد.

### بازدید از فاز ٤ چاپخانه همدان‌پیام

طاقتی‌احسن در بازدید از فاز ٤ هم گفت: این فاز در حوزه نصب ماشین‌آلات، لیبل و بسته‌بندی که از محصولات اروپایی بوده در حال آماده‌سازی است و روزهای پایانی کار در آینده نزدیک دستگاه‌های مذکور نصب می‌شود.

پس از بازدید از چاپخانه و فاز ٤، همایشی در دفتر روزنامه برگزارشد که مدیرمسئول همدان‌پیام در سخنانی بر اولویت ایجاد شور و نشاط و تلاش برای اطلاع‌رسانی و کمک به آگاهی و شناخت مردم از کاندیداها تأکید کرد.

نصرت‌ا... طاقتی‌احسن افزود: محور برنامه‌های روزنامه برای این دوره از انتخابات، انتخاب نمایندگانی شایسته‌تر است. این رسانه همچون ادوار گذشته سیاستی مستقل در پیش خواهد گرفت و این بستگی به میزان استقبال و استفاده از کاندیداها و هواداران آنها از ظرفیت رسانه برای انتخابات خواهد داشت و شکل‌گیری جلسات کارشناسی با حضور نمایندگان و کارشناسان، ارائه مصاحبه‌ها، گزارش‌ها، تحلیل و یادداشت به این اهداف کمک خواهد کرد.

سردبیر روزنامه همدان‌پیام نیز در سخنانی در راستای پاسخگویی به افکار عمومی به ۸ محصول رسانه‌ای همدان‌پیام اشاره کرد و گفت: روزنامه همدان‌پیام با ۱۲ صفحه که در ایام انتخابات که گاهی تعداد آن افزایش پیدا می‌کند و حتی به چاپ دوم در روز می‌رسد.

یدا... طاقتی احسن همچنین به ضمیمه هفتگی پیام آدینه هم اشاره کرد و گفت: در کنار این ماهنامه پیام مادستان، ویژه‌نامه‌های مناسبتی، کانال همدان‌پیام در تلگرام به آدرس telegram.me/hamedapayam با پوشش لحظه به لحظه اخبار انتخاباتی همچنین پایگاه اطلاع‌رسانی روزنامه که به صورت لحظه‌ای و آنلاین با پوشش اخبار به شکل خبرگزاری عمل می‌کند. بعلاوه این سامانه پیامکی با پوشش مخاطبان گسترده نیز پتانسیلی بزرگ برای رسانه بوده است.

در ادامه این گردهمایی دکتر حسین طاهری به عنوان کارشناس ارشد فرهنگی همدان‌پیام در سخنانی اهمیت این دوره از انتخابات را متذکر شد و بر نقش رسانه‌ها در آگاهی‌بخشی به جامعه تأکید کرد.

بهمن نوری یکی دیگر از کارشناسان با تجربه نیز در سخنانی از تلاش و برنامه‌ریزی بزرگ رسانه همدان‌پیام برای انتخابات و از این میزان حساسیت برای توسعه استان تقدیر و تشکر کرد.

در ادامه نیز مدیران واحدهای مختلف روزنامه همدان‌پیام وچاپخانه های زیرمجموعه هر کدام در سخنانی به برنامه‌ریزی و استراتژی ویژه واحدهای خود برای انتخابات پرداختند.

در صفحه ۱۱ بخوانید
دعا کنید تا سهمیه بگیرم
11 NEXT PAGE

پیام تاریخ، تمدن و فرهنگ مادستان
The Message Of Madestan's History & Civilization & Culture
روزنامه همدان پیام
۳
یکشنبه ● ۲۷ دی ماه ۱۳۹۴ ● شماره ۲۵۴۸
خبر
khabar@hamedanpayam.com

## ۲۵۰ نفر؛ زندانی جرایم غیرعمدند

مدیرعامل ستاد دیه استان همدان سنگین‌ترین پرونده جرائم غیرعمد استان را با محکومیت مالی ۲ میلیارد تومان و سبک‌ترین پرونده را یک میلیون تومان دانست.

یدا... روحانی‌منش در گفت‌وگو با ایسنا، گفت: سنگین‌ترین پرونده جرائم غیرعمد در حال بررسی، مربوط به تصادفی بود که منجر به جان باختن ۵ نفر و مجروح شدن ۴ نفر شد و محکومیت مالی آن ۲ میلیارد تومان است.

وی از زندانی بودن ۲۵۰ نفر به علت جرائم غیرعمد در استان خبر داد و افزود: مجموع محکومیت مالی این افراد به ۱۲ میلیارد تومان می‌رسد که معمولاً سالیانه سه میلیارد تومان از محل تسهیلات قرض‌الحسنه و بانک‌های تجارت، رفاه، ملت و صادرات به این افراد تسهیلات ارائه می‌شود.

روحانی‌منش ادامه داد: مساعدت‌های مالی خیرین، دولت و ستاد دیه در مجموع سالیانه به یک میلیارد و ۷۰۰ میلیون تومان می‌رسد که به طور متوسط سالیانه ۴۵۰ میلیون تومان از سوی خیرین استان مساعدت‌های لازم صورت می‌گیرد.

مدیرعامل ستاد دیه استان همدان با بیان اینکه رنج سنی این افراد بین ۳۰ تا ۵۵ سال است، تصریح کرد: کوچکترین زندانی جرائم غیرعمد ۱۶ سال سن دارد که بر اثر سانحه تصادف منجر به فوت یک نفر شده است همچنین از بین افراد زندانی شده بر اثر جرائم غیرعمد ۳ نفر خانم و ۲۴۷ آقا هستند.

وی گفت: تصادفات جاده‌ای، اعتمادهای بی‌مورد و ضمانت‌های بی‌قید و شرط و مهریه از عوامل اصلی جرائم غیرعمد محسوب می‌شود.

### ۶۸ داماد زندانی

روحانی‌منش بیان کرد: ۶۸ نفر از زندانیان جرائم غیرعمد به علت پرداخت نکردن مهریه در زندان بسر می‌برند که در ایام دهه فجر مقرر داشته‌ایم در ۱۲ روز روزانه یک نفر از زندانیان جرائم غیرعمد با مشارکت خیرین و تخفیف شاکیان و با استفاده از مبالغ جمع‌آوری شده در جشن گلریزان آزاد شوند.

### خبرهای غیررسمی از تایید ۷۰ درصدی کاندیداهای استان حکایت دارد

# گزارش اولیه از تایید صلاحیت نامزدها

### ▪ هیات نظارت امروز نشست خبری دارد

تأیید یا رد صلاحیت ۲۸۶ کاندیدای دهمین دوره مجلس شورای اسلامی استان همدان که صلاحیت آنها ۱۰روز قبل توسط هیأت‌های اجرایی تأیید شده بود شب گذشته پس از بررسی از سوی هیأت‌های نظارت بر انتخابات استان به فرمانداری‌ها اعلام شد.

بنا بر پیگیری خبرنگار همدان‌پیام در تماس تلفنی که با حدود ۷۰ درصد کاندیدای مجلس دهم گرفته شد آنها خبر از تأیید یا رد صلاحیت خود دادند به طوری که ۸ درصد از رد صلاحیت و مابقی از تأیید یا اینکه تماسی با آنها نگرفته شده سخن گفتند.از سوی دیگر خبرگزاری تسنیم از رد صلاحیت گسترده دو سومی کاندیدها سخن گفته است و این در حالی است که باید منتظر آمار دقیق شورای نگهبان باشیم.

بنا به گفته مسئولان، کاندیداهایی که تماسی با آنها گرفته نمی‌شود مبنی بر این است که صلاحت آنها تأیید شده است.

هر چند خبرهایی از رد صلاحیت برخی از کاندیدا شاخص داده شد که از هر دو طیف اصلاح طلب و اصولگرا بودند.

البته پیگیری صورت گرفته از شورای نگهبان خبر از اعلام لیست نهایی تا پایان شب گذشته داد و قرار است امروز رئیس هیأت نظارت بر انتخابات استان در نشستی با خبرنگاران آمار نهایی اعلام کند.

البته روز گذشته بازار شایعات هم کمی داغ بود، برخی کاندیداها هم خودشان تصور نمی‌کردند که جزو آمار رد صلاحیت‌ها باشند و این موضوع بهانه‌ای شد تا در تماس تلفنی با فرمانداران استان نتایج بررسی صلاحیت‌ها را جویا شویم.

فرمانداران استان همدان هم تا ساعت ۲۰ شب گذشته (تا لحظه تنظیم خبر) اعلام کردند تاکنون از شورای نگهبان لیست‌ها اعلام نشده است و آماری از رد یا تأیید صلاحیت‌ها ندارند و گفته شده است تا ساعات پایانی شب گذشته اسامی نهایی اعلام می‌شود. به گفته آنها این امکان وجود دارد که حتی امروز صبح (۲۷ دی‌ماه) نیز اسامی اعلام شود.هرچند نتایج اولیه از تایید صلاحیت ۴۲ درصدی و رد ۲۵ درصدکاندیداها و۳۰ درصدی عدم احراز نامزدها در کشورشب گذشته اعلام شد.

با این تفاسیر می‌توان گفت در فاصله حدود ۴۰ روز به برگزاری انتخابات مجلس در هفتم اسفندماه امسال یکی از مراحل مهم اجرایی انتخابات امروز به سرانجام می‌رسد و تصمیم و اعلام نظر شورای نگهبان در خصوص کاندیدای که برای انتخابات مجلس نام‌نویسی کردند و خوان نخست که هیأت اجرایی بود را گذرانده‌اند، مشخص می‌شود.پس از بررسی وضعیت صلاحیت کاندیداها در هیأت‌های اجرایی حالا همه منتظر اعلام نظر نهایی شورای نگهبان در خصوص وضعیت کاندیداها هستند و گفته می‌شود اسامی برخی کاندیدهای هم در میان رد صلاحیت‌شدگان وجود دارد.

### آخرین توصیه‌های انتخاباتی به داوطلبان

# راه‌اندازی کارناوال و توزیع اقلام ممنوع

فضای شهرها و روستاهای استان چند صباحی است رنگ و بوی انتخاباتی گرفته؛ داوطلبان ثبت‌نام کرده در انتخابات هم با حضور پررنگ در جلسات و محافل گفت‌وگو و نطق انتخاباتی در مناطق دارد؛ حتی میهمانی‌ها و پلوخوری‌های انتخاباتی هم چند هفته‌ای است کلید خورده اما این فعل و انفعالات آنچنان که رئیس ستاد انتخابات استان گفته مادامی که آشکار- مانند نصب پوستر و یا بنر- نباشد موردی ندارد. محمدابراهیم الهی‌تبار در نشست با خبرنگاران گفته بود که بیشتر از یک هفته برای شناخت کاندیداها وقت لازم است و از این‌رو داوطلبان چاره‌ای جز استفاده از حضور در محافل و مناطق ندارند.

اما آنچنان که گفته شد این فعالیت‌ها هم خط قرمزهایی دارد که نصب پوستر فقط یکی از آنهاست. شیوه‌ای سابقه‌دار در ایام گذشته در شهرستان‌ها وجود داشته که کاندیداها برای جلب نظر مردم به خود اقدام به توزیع اقلام مورد نیاز و یا راه انداختن جشن‌ها و مانورهای خیابانی می‌کنند که این دوره نیز شاهد روی دادن آن بوده‌ایم. ماه‌ها پیش از این یکی از نمایندگان استان در مجلس خبر از توزیع کارت پول در برنج و توزیع در برخی مناطق خبر داده بود.

اینک معاون پیشگیری از وقوع جرم دادگستری همدان از توزیع اقلام خاص از سوی برخی کاندیداها در بین مردم انتقاد کرده و آن را جرم دانسته است.

سعید گلستانی که با فارس گفت‌وگو کرده گفته:«در گزارشات رسیده تعدادی از نامزدهای انتخاباتی فعالیت تبلیغاتی خودشان را آغاز کردند». او گفته این فعالیت‌ها مصداق تبلیغات زودهنگام بوده که ممنوع است و به عنوان یک تخلف در جرائم انتخاباتی ثبت می‌شود.به گفته معاون اجتماعی و پیشگیری از وقوع جرم دادگستری همدان «اینکه افرادی که قصد ورود به مجلس را دارند و به عنوان نماینده مردم قانونگذاری می‌کنند در همین مرحله نخست تخلف قانونی را دامن بزنند؛ به هیچ وجه قابل توجیه نیست». وی گفت: در پاره‌ای از موارد شاهدیم کاندیداها، اقلامی را در بین مردم توزیع می‌کنند که این عمل خلاف شئون نمایندگی است.

گلستانی از ارسال این گزارش‌ها به شورای نگهبان خبر داده و گفته: هنگام تصویب اعتبارنامه آنها در سابقه آنها مدنظر قرار می‌گیرد. آنگونه که معاون دادگستری استان همدان می‌گوید: «در بعضی از شهرستان‌ها تعدادی از کاندیداها با راه‌اندازی کاروان‌های تبلیغاتی به عنوان شرکت در مراسم فاتحه، اقدام به تبلیغ برای خود می‌کنند که این امر در قانون جرم تلقی شده است».

وی تأکید کرد: بر اساس دستور دادستان‌های شهرستان‌ها و مراکز استان، این خودروها قابل توقیف است.

گلستانی با تأکید بر اینکه توصیه می‌کنیم کاندیداها از تبلیغات زودهنگام برحذر باشند، بیان کرد: هر اتفاقی که اطرافیان کاندیداها انجام می‌دهند به حساب آنها گذاشته می‌شود، بنابراین لازم است مراقب عملکرد ستاد و اطرافیان خود باشند.

وی همچنین با بیان اینکه استفاده از امکانات دولتی و سوءاستفاده از جایگاه دولتی به نفع جریان خاصی، جرم تلقی می‌شود و قابل پیگیری است افزود: کارکنان دولتی باید دقت داشته باشند تا در ایام انتخابات به نفع کاندیدای خاصی با استفاده از امکانات دولتی مرتکب خطا نشوند.

گلستانی گفت: فرمانداری‌ها نیز در تعیین مکان ستاد تبلیغاتی نامزدهای انتخاباتی بیشترین دقت را داشته باشند که در اطراف مکان‌های حساس و خیابان‌های پر رفت و آمد اجازه این کار داده نشود.

معاون اجتماعی و پیشگیری از وقوع جرم دادگستری همدان افزود: ستادها در صورت اخلال در نظم عمومی، توسط دادستان‌های شهرستان‌ها جمع‌آوری خواهند شد.

وی اظهار کرد: از مردم استان انتظار داریم در صورت مشاهده هر نوع تخلفی گزارش را کتبی و مستند به معاونت پیشگیری از وقوع جرم دادگستری همدان ارسال کنند تا پیگیری شود.

## حضور پررنگ کارمندان در عرصه رقابت‌های انتخاباتی

یکی از ویژگی‌های دهمین دوره انتخابات مجلس شورای اسلامی افزایش چشمگیر داوطلبان و کاندیداهای انتخابات است که توجه تحلیلگران سیاسی و رسانه‌ای را به خود جلب کرده است.

ثبت‌نام بیش از ۱۲ هزار نفر داوطلب در کشور برای ورود به خانه ملت اتفاق بی‌سابقه‌ای است که در جریان نام‌نویسی داوطلبان برای انتخابات پیش رو شاهد آن بودیم. این آمار در استان همدان ۲۹۷ نفر است.

در کنار این افزایش کمی و تعداد داوطلبان، تعدد کاندیداها نیز در جای خود قابل توجه است؛ زیرا آمار ثبت‌نامی‌ها نشان می‌دهد که تقریباً از همه اقشار در بین کاندیداها حضور دارند، هرچند این روند در دوره‌های پیشین نیز کم و بیش وجود داشت، اما در انتخابات امسال پررنگ‌تر شده است.

در این میان کارمندان دولت حضور چشمگیری در صحنه داشته‌اند و تعداد آنها از سایر اقشار بیشتر است. وضعیتی که در دوره قبل نیز شاهد آن بودیم.

بر اساس آمار استخراج شده از ثبت‌نام‌کنندگان در استان همدان از ۲۹۷ نفر داوطلب انتخابات مجلس دهم ۱۰ نفر وکیل، ۴۸ نفر استاد دانشگاه، ۱۶ نفر نماینده مجلس ( دوره‌های پیشین و فعلی)، ۲۶ نفر بازنشسته، ۱۵ نفر پزشک، ۱۵۶ نفر کارمند، ۲۲ نفر شغل آزاد و مابقی شغل‌های دیگر است.

همانطور که ملاحظه می‌شود کارمندان بیشترین تعداد را با ۱۵۶ نفر و بیش از۵۲ درصد داوطلبان نمایندگی مجلس شورای اسلامی در استان را به خود اختصاص داده‌اند.

در انتخابات دوره نهم مجلس شورای اسلامی از ۱۳۳ نفر داوطلب نمایندگی مجلس در استان ۶۶ نفر یعنی بیش از ۴۹ درصد به کارمندان اختصاص داشت و بقیه شامل ۲ نفر روحانی، ۱۰ نفر استاد دانشگاه، ۷ نفر وکیل یا قاضی دادگستری، ۶ نفر نماینده مجلس، ۹ نفر پزشک، ۷ نفر نظامی، ۲۲ نفر فرهنگی، یک نفر بازنشسته و ۲۵ نفر دارای شغل آزاد بودند.

کارمندان جز اقشار متوسط جامعه هستند که همواره در عرصه‌های سیاسی و اجتماعی نقش‌آفرین بوده‌اند. به طوری که تاریخ تحولات سیاسی و اجتماعی کشور در دوره معاصر نشان می‌دهد که طبقه متوسط که بخش عمده‌ای از آن را کارمندان تشکیل می‌دهد در این تحولات به شکل گسترده‌ای نقش‌آفرین بوده‌اند.

آمار بالای ثبت‌نامی‌های انتخابات مجلش شورای اسلامی که همچون دوره پیشین در انتخابات امسال شاهد آن هستیم نشان از انگیزه و اشتیاق بالای این قشر برای حضور در عرصه‌های سیاسی و اجتماعی دارد.

آمار استخراج شده از وضعیت کمی داوطلبان انتخابات مجلس دهم به خوبی گویاست که افزایش تعداد کاندیداها در این دوره بیش از همه شامل کامندان و کارکنان دولت است و آمار مربوط به سایر اقشار یا رشدی نداشته و یا این روند به قدری کند و عادی بوده که چندان به چشم نمی‌آید. این در حالی است که در سطح استان تعداد کارمندان داوطلب نمایندگی مجلس از ۶۶ نفر به ۱۵۶ نفر یعنی از ۲ برابر هم بیشتر شده است.

از یک نگاه حضور پررنگ کارمندان در بین داوطلبان نمایندگی مجلس می‌تواند به معنای اختصاص بیشتر کرسی‌های استان در خانه ملت به این قشر تلقی شود، کما اینکه در دوره‌های پیشین شاهد بودیم که از ۹ کرسی استان تعداد قابل توجهی به این قشر اختصاص یافته است، هرچند هیچگاه درصد حضور کاندیداهای کارمند در عرصه رقابت‌های انتخاباتی با ترکیب مجمع نمایندگان استان به لحاظ شغلی یکسان نبوده است.

حال باید دید میزان موفقیت کارمندان داوطلب دهمین دوره مجلس شورای اسلامی در انتخابات ۷ اسفندماه چقدر خواهد بود و آیا تعداد زیاد کاندیداهای مربوط به این قشر در استان می‌تواند به معنای اختصاص تعداد بیشتری از ۹ کرسی استان در خانه ملت به این قشر باشد.

| دوره‌های مجلس | نماینده پیشین مجلس | وکیل یا قاضی دادگستری | استاد دانشگاه | کارمند | بازنشسته | پزشک | آزاد | سایر |
|---|---|---|---|---|---|---|---|---|
| نهم | ۶ | ۷ | ۱۰ | ۶۶ | ۱ | ۹ | ۲۵ | ۹ |
| دهم | ۱۶ | ۱۰ | ۴۸ | ۱۵۶ | ۲۶ | ۱۵ | ۲۲ | ۴ |

### یادداشت

## نقش دانشگاه و دانشجو در انتخابات انکارناپذیر است

» مهدی ناصرنژاد

در حالی که این روزها هیأت‌های نظارت در حال بررسی کم و کیف صلاحیت داوطلبان نمایندگی دهمین دوره مجلس شورای اسلامی هستند، جامعه ایران در التهاب یک انتخابات بزرگ و متفاوت بسر می‌برد. تجربه تمام انتخابات ۳۶ سال گذشته در کشورمان نشان می‌دهد که این خیزش سیاسی تاکنون مختص به قشر خاصی نبوده است و آمارهای موجود بیانگر سهم تقریباً مساوی تمام قشرها در حضور پررنگ و شرکت در انتخابات است.

با این حال انگیزه شرکت در انتخابات و حضور در پای صندوق‌های رأی می‌تواند از منظرهای متفاوتی مورد تأمل و ارزیابی قرار بگیرد.

انگیزه‌های سیاسی، دینی و ملی با وجود تمام همسویی‌ها در حرکت‌های اجتماعی، جنبه‌های دیگر را هم دربر می‌گیرد و بدون شک این ظرفیت تأثیرگذار را در بین کمتر ملتی غیر از ایران می‌توان دید.

جالب است بدانیم یکی از ویژگی‌های بارز انتخابات در ایران اسلامی، عاری بودن ذات این تحول اجتماعی و سیاسی از ژست‌های به ظاهر روشنفکرانه بوده و هست؛ چراکه نامزدهای انتخاباتی در تمام حوزه‌های مجلس خبرگان رهبری، ریاست جمهوری اسلامی، مجلس شورای اسلامی و شوراهای اسلامی شهر و روستا از بین خود مردم هستند، با لایه‌های اجتماعی عجین می‌باشند و بین تمام قشرها شناخته شده‌اند و لازم به گمانه‌زنی‌های روشنفکرانه نیست تا مگر کسی و حزبی یا گروهی را بتوان شناخت و معرفی کرد.

اما جهت‌دهی و تأثیرگذاری و برجسته‌سازی مطالبات مردم در هر انتخابات با گروه‌ها و قشرهایی است که ایده‌های روشنگرانه‌ای دارند. دانشگاهیان و دانشجویان به این دلیل که با تحصیل و تماس با جریان‌های علمی راه‌های بهتری برای پیشرفت جوامع خود جست‌وجو می‌کنند و قطعاً آینده‌سازان کشور و ملت خود به شمار می‌آیند، خود را موظف به حضور هوشمندانه و نقش پررنگ‌تر در جریان‌های سیاسی و اجتماعی می‌دانند و قطعاً چنانچه غیر از این باشد در برابر وجدان و شعور خویش جوابگو و مسئول خواهند بود. از سویی دیگر تشکل‌های سیاسی و مجامع سیاسی و تصمیم‌گیر نیز باید درک متقابل از نقش دانشگاهیان در فرایندسازی‌های اجتماعی داشته باشند و نطفه تحولات و تفکرات حرکتی جامعه را بین دانشجویان و این قشر آینده‌نگر ببندند.

دانشگاهیان در انتخابات پیش رو با توجه به کثرت داوطلبان نمایندگی مجلسین و ایده‌پردازی‌هایی که در تبلیغات به عمل می‌آید وارد میدان عمل شده و با حجت و دلیل عقلایی و مسئولانه قشرهای قالب و عادی را نسبت به انتخابات اصلح روشن می‌سازند.

## نادری‌فر، مسئول امور فرهنگی ستاد انتخابات شد

مسئول امور فرهنگی ستاد انتخابات استان همدان معرفی شد.

در حکمی از سوی معاون سیاسی امنیتی استاندار همدان، مهرداد نادری‌فر به عنوان مسئول امور فرهنگی ستاد انتخابات استان معرفی شد.

به گزارش فارس، در این حکم که به استناد دستورالعمل وزارتی قائم‌مقام وزیر کشور در امور اجتماعی و فرهنگی است، محمدابراهیم الهی‌تبار با اشاره به برگزاری دهمین دوره انتخابات مجلس شورای اسلامی و پنجمین دوره انتخابات خبرگان رهبری، بر ضرورت برگزاری انتخاباتی سالم، آزاد و قانونمند تأکید کرده است.

وی فراهم کردن فضایی با نشاط سیاسی، اجتماعی و بهره‌گیری از توانمندی و ظرفیت‌های دستگاه‌های اجرایی، دولتی و نهادهای مردمی غیردولتی و سازمان‌های مردم‌نهاد استان با هدف تحقق مشارکت حداکثری را از وظایف امور فرهنگی ستاد فرهنگی ستاد انتخابات استان برشمرد. خاطرنشان می‌شود مهرداد نادری‌فر در حال حاضر مدیرکل دفتر امور اجتماعی استانداری همدان است.

آگهی مزایده

پیرو مجوز هیأت رئیسه دانشگاه پیام‌نور
این دانشگاه قصد دارد **اجاره بوفه و اجاره فضای چاپ و انتشارات را در قالب مزایده واگذار نماید.**
مزایده در دو بخش مجزا می‌باشد.

| ردیف | موضوع مزایده |
|---|---|
| ۱ | بوفه تغذیه |
| ۲ | فضای چاپ و انتشارات |

لذا از تمامی شرکت‌کنندگان خواهشمند است جهت دریافت اسناد مزایده از تاریخ درج آگهی به مدت ۱۰ روز به دانشگاه پیام‌نور واقع در سه راهی شهرک فرهنگیان جنب بوستان نماز اتاق مسئول مالی مرکز همدان مراجعه و ضمن بازدید، قیمت پیشنهادی خود را اعلام فرمایید.

دانشگاه پیام‌نور

### الووو پیام

ایمیل ——— mardomi@hamedanpayam.com
پیامک ——— ۱۰۰۰۶۰۶۶
تلفن و پیام‌گیر ——— ۳۸۲۷۹۰۴۰ - ۰۸۱

**یادداشت عالی بود**

**در مورد یادداشت «دست خالی استان از آشفته بازار گردشگری»؛ مطلب عالی بود و اسفا به روزگار گردشگری این روزهای همدان و احسنت به ذهن و قلم بیدار شما شاید اتفاقی را باعث شوید.**
Anoosh....@yahoo.com

**گلایه از غلط‌های املایی**

**روزنامه امروز را مطالعه می‌کردم که با کمی دقت متوجه شدم که دارای غلط‌های املایی زیادی است که این موضوع به نوبه خود باعث تحریف مخاطب می‌شود مثلاً در قسمت تازه‌ها سرعت حلزون موزی را ۸۲۸ هزار کیلومتر در ساعت قید کرده‌اید یعنی از سرعت نور هم بیشتر که فکر می‌کنم باید ۸۲۸ هزارم کیلومتر در ساعت نوشته می‌شد. با تشکر**
۹۱۸***۸۰۹۲

**تشکر از نظم ستاد نماز جمعه**

**خواستم تشکر ویژه‌ای از حجت‌الاسلام مغیثی داشته باشم هر چند از گذشته ستاد نماز جمعه تلاش زیادی کردند. در هفته‌های گذشته خیلی خوب و با نظم انجام شده این نشان از مدیریت ستاد داشته است.**
۹۱۸***۱۵۰۱

**شهرک ۴۰۰ خانواری رسیدگی نمی‌شود**

**شهرک زراعی در جزین که با اصول شهرسازی در سال ۵۴ ساخته شده ولی پس از انقلاب حتی یک ریال بودجه به این شهر یا روستا اختصاص نمی‌دهند. با اینکه از روستاهای رزن است مسئولان می‌گویند که در نقشه استان شهرک درجزین وجود ندارد. نه آسفالت و نه سایر خدمات نیست و اهالی منطقه در تنگنا بسر می برند. در سال ۵۴ این شهرک زراعی (مرکز کشاورزی بخش بنا شده ) تمامی اصول شهرسازی در آن رعایت شده مشخص نیست اینجا شهر است یا روستا در حالی که ۴۰۰ خانوار در آن زندگی می‌کنند.**
۹۱۸***۴۳۸۳

**انتقاد از شهرداری منطقه ۲**

**مسئولان شهرداری منطقه ۲ به خودشان زحمت بدهند یک سری به کوچه یاس واقع در چهارراه عمار درست وسط شهر همدان بزنند و ببینند که در این کوچه دریایی از گل و لجن درست شده و مثل روستاهای عصر حجر شده است.**
جمعی از ساکنان

### خبر

## رئیس‌جمهور لایحه بودجه ۹۵ را به مجلس می‌برد

رئیس‌جمهور امروز لایحه بودجه سال ۹۵ را تقدیم مجلس می‌کند.

حجت‌الاسلام والمسلمین مجید انصاری معاون پارلمانی رئیس‌جمهور با اعلام این خبر به ایسنا، افزود: یکشنبه، حجت‌الاسلام والمسلمین حسن روحانی با حضور در مجلس شورای اسلامی لایحه بودجه ۹۵ را تقدیم مجلس خواهد کرد.

## جلسه اصلاح‌طلبان با صداوسیما هفته آینده برگزار می‌شود

رئیس کارگروه رایزنی و تعامل شورای سیاستگذاری اصلاح‌طلبان گفت: به احتمال قوی تا یک هفته آینده جلسه‌ای را با رئیس سازمان صداوسیما و یا یکی از معاونان وی خواهیم داشت.

حجت‌الاسلام محسن رهامی (رئیس کارگروه رایزنی و تعامل شورای سیاستگذاری اصلاح‌طلبان) درباره جلسه با مسئولان صداوسیما به ایلنا گفت: برای این جلسه درخواست رسمی نداشته‌ایم اما به‌طور غیرمستقیم این خواسته را دوستان با مسئولان صداوسیما مطرح کرده‌اند. جلسه‌ای با رئیس سازمان یا معاونان وی در دستور کارمان قرار دارد.

وی با اشاره به این مطلب که ما هم به تشکیل جلسه و هم به نتایج جلسه امیدوار هستیم؛ ادامه داد: این جلسه که با رایزنی‌ها و روابط هماهنگ شده است به احتمال قوی طی هفته آینده برگزار می‌شود.

رهامی در توضیح انتظارات اصلاح‌طلبان از سازمان صداوسیما؛ گفت: صداوسیما در تبلیغات و موضع‌گیری؛ کل جریان را مورد تبلیغ منفی قرار می‌دهد. این سازمان تا آنجا که ممکن است باید چنین رفتارهایی را کاهش دهد و موضع بی‌طرفی را در دستور کار خود قرار دهد.

رئیس کارگروه رایزنی و تعامل شورای سیاستگذاری اصلاح‌طلبان با اشاره به اینکه ما از صداوسیما انتظار حمایت از اصلاح‌طلبان را نداریم؛ افزود: اتخاذ موضعی بی‌طرف برای ما کفایت می‌کند. فضای صداوسیما باید به‌گونه‌ای تغییر کند که بر گذشته اصلاح‌طلبان تأکید نداشته باشد.

در صفحه ۹ بخوانید
کاندیداهای محترم!
نمی توانید
کنار بروید
9 NEXT PAGE

پیام تاریخ، تمدن و فرهنگ مادستان
The Message Of Madestan's History & Civilization & Culture
روزنامه همدان پیام
۴
یکشنبه ۲۷ دی ماه ۱۳۹۴ ● شماره ۲۵۴۸
ایران و جهان
siasat@hamedanpayam.com

انتخابات

## ۲۳ نفر از داوطلبان انتخابات خبرگان رهبری انصراف دادند

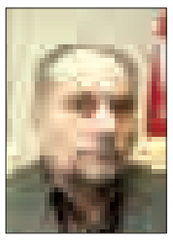

دبیر ستاد انتخابات کشور از انصراف ۲۳ نفر از ۸۰۱ داوطلب پنجمین دوره انتخابات مجلس خبرنگان رهبری خبر داد و گفت: استان تهران با ۷ نفر و کردستان با ۴ نفر بیشترین تعداد انصرافی‌ها را داشتند. علی پورعلی‌مطلق روز شنبه در جمع خبرنگاران گفت: با توجه به فرآیند انتخابات پیش رو ظرفیت هایی در قانون اساسی داریم. برای آن دسته از داوطلبانی که ممکن است احیانا رد صلاحیت شده باشند، از یکشنبه ۷ روز مدت زمان هیأت‌های نظارت استان‌ها به اتمام می‌رسد و پس از آن، این افراد ۲۰ روز فرصت دارند که به شورای نگهبان مراجعه کنند.

خبر

## تبریک لغو تحریم‌ها به رهبری، دولت و مردم

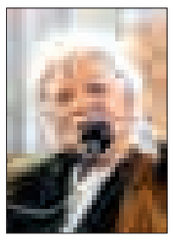

مجمع تشخیص مصلحت نظام به ریاست آیت‌ا... هاشمی رفسنجانی و با حضور اکثریت اعضا تشکیل جلسه داد.
به گزارش ایلنا، آیت‌ا... هاشمی رفسنجانی، با توجه به انجام مراحل پایانی برجام و انجام تعهدات طرفین، مراحل کار و مذاکرات را بسیار فشرده، سخت و همراه با تدبیر و عقلانیت توصیف کرد و از پشتکار رئیس‌جمهور، دولت و به‌ویژه تیم مذاکره‌کننده هسته‌ای که تحت حمایت کامل رهبری معظم انقلاب انجام شد، تشکر و قدردانی کرد و این موفقیت را به رهبر انقلاب، دولت و به‌ویژه مردم غیور و وفادار ایران تبریک گفت.

بین الملل

## تبریک به خاطر توافق هسته‌ای

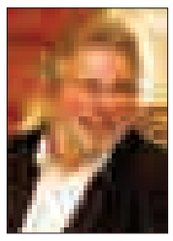

هارس دی پارتلئو، رئیس مجلس نمایندگان لوکزامبورگ پس از دیدار با علی لاریجانی رئیس مجلس شورای اسلامی اظهار کرد: من مراتب قدردانی و خرسندی خود را برای توافق هسته‌ای ایران بیان می‌کنم، این نشان‌دهنده آن است که طرفین توانسته‌اند به اعتماد دست یابند و اعتماد را جایگزین بی‌اعتمادی کرده‌اند.
به گزارش ایرنا، دی پارتلئو در بخشی از صحبت‌هایش تأکید کرد: ما علاوه بر همکاری‌های اقتصادی در زمینه‌های مختلف اجتماعی و انسانی می‌توانیم روابطمان را افزایش و با مهر و محبت این همکاری‌ها را توسعه می‌دهیم.

یادداشت

## پسابرجام مهمتر از برجام

اجرای برنامه اقدام مشترک یا همان برجام که حاصل توافق مهم و تاریخی جمهوری اسلامی ایران و ۵ عضو دائم شورای امنیت سازمان ملل متحد به علاوه آلمان (۱+۵) در وین است، شرایط تازه‌ای را در ابعاد مختلف اقتصادی، سیاسی و بین‌المللی پیش روی کشورمان قرار می‌دهد که چنانچه به خوبی مدیریت شود و از فرصت‌های ایجاد شده، استفاده گردد، می‌تواند آثار و نتایج مهمی را در پی داشته باشد.
با توافق هسته‌ای در وین که پس از مذاکرات جدی ایران و ۱+۵ تیرماه سال جاری حاصل شد، نشانه‌های پایان یافتن مناقشه‌ای ۱۲ ساله که به چالشی بین‌المللی تبدیل شده بود، کاملاً آشکار شد و ۶ قدرت جهانی با این توافق که البته مقدمات آن آبان سال ۹۲ در ژنو فراهم گردید، نه‌تنها از ادعاهای واهی خود در خصوص فعالیت‌های هسته‌ای صلح‌آمیز کشورمان دست برداشتند، بلکه حق غنی‌سازی را نیز به رسمیت شناختند.
زمانی که دستگاه دیپلماسی به طور جدی وارد عرصه شد و دیپلمات‌های ارشد کشورمان با هدایت و نظارت مقام معظم رهبری مذاکرات را با طرف مقابل شروع کردند، مسیر دستیابی به توافق معقول و عزتمند با ۱+۵ بیش از پیش هموار شد تا اینکه در نهایت این مذاکرات به نقطه پایان خود رسید و توافق وین به دست آمد.
یکی از اصلی‌ترین دغدغه‌های ملت ایران تحریم‌های ظالمانه، غیرقانونی و قطعنامه‌های شورای امنیت بود که بعضاً هزینه‌هایی را بر کشور تحمیل نموده بود، هرچند این تحریم‌ها هیچگاه نتوانست مقاومت ملت در مقابل زیاده‌خواهی‌های دشمنان را سست و تلاش‌های فرزندان ملت در عرصه فعالیت‌های صلح‌آمیز هسته‌ای را کاهش دهد، اما به هر حال شرایط تحریم برای هیچ جامعه‌ای خوب نیست و لذا رفع کامل تحریم‌ها از جمله اهداف مذاکرات هسته‌ای بود. پس از توافق وین نه‌تنها قطعنامه‌های شورای امنیت ملغی اعلام و ایران از فصل ۷ منشور ملل متحد خارج شد، بلکه بر اساس همین توافق تمامی تحریم‌ها رفع شد.
حال که برجام به عنوان مبنای عمل توافق بین ایران و ۱+۵ به مرحله اجرا رسیده و در واقع امر شاهد توقف کامل مناقشه هسته‌ای هستیم، انتظار می‌رود از فرصت‌ها و شرایط مناسبی که برای کشور ایجاد شده است، به نحو احسن استفاده شود تا دوران پساتحریم و پسابرجام دوران شکوفایی و تحول در عرصه‌های مختلف از جمله فناوری هسته‌ای و فعالیت‌های اقتصادی باشد و در این دوران گام‌های مهمی در جهت پیشرفت جامعه برداشته شود.
اگر تا دیروز مانع و مشکلی چون تحریم‌های اقتصادی و فشارهای سیاسی و هزینه‌هایی از این دست باعث کُند شدن روند توسعه شده بود و بخشی از توان و انرژی کشور صرف آن می‌شد، امروز چنین دغدغه‌ای تقریباً از بین رفته و دولت و ملت با همدلی و همزبانی می‌توانند از فرصت‌های پیش رو در جهت پیشرفت و تعالی جامعه استفاده کنند.

### برجام اجرایی شد/لغو تمام تحریمها

# پیروزی دیپلماسی

**محمد جواد ظریف و فدریکا موگرینی در بیانیه ای مشترک روز ۲۶ دی را به عنوان روز اجرای برجام اعلام کردند.**
**متن بیانیه مشترک ظریف و موگرینی به زبان فارسی و انگلیسی منتشر و قرائت شد به شرح زیر است:**
امروز، ما به روز اجرای برنامه جامع اقدام مشترک (برجام) رسیدیم. از زمان روز تصویب، ما مجدانه تلاش کردیم و تعهد مشترک و اراده جمعی خود را به نمایش گذاشتیم تا سرانجام موجبات اجرای برجام را فراهم کنیم. امروز، شش ماه پس از نهایی شدن آن توافق تاریخی، آژانس بین المللی انرژی اتمی تأیید کرد که ایران تعهدات هسته ای ذیربط خود تحت برجام را اجرا نموده است.
از آنجا که ایران به تعهدات خود عمل نموده است، امروز تحریم های مالی و اقتصادی ملی و چندجانبه مربوط به برنامه هسته ای ایران منطبق با برجام برداشته شد. اتحادیه اروپایی، کشورهای ۱+۵، مرکب از جمهوری خلق چین، جمهوری فرانسه، جمهوری فدرال آلمان، فدراسیون روسیه، بریتانیا و ایالات متحده آمریکا، و ایران همچنین در زمینه استفاده های صلح آمیز از انرژی هسته ای، در چارچوب برجام، همکاری خواهند کرد.
تحریم های سازمان ملل مربوط به برنامه هسته ای ایران برداشته شد. قطعنامه ۲۲۳۱ (۲۰۱۵) شورای امنیت که برجام را مورد تأیید قرار داد، از این پس در کنار پیمان منع گسترش سلاح های هسته ای (ان پی تی)، تنها چارچوب حقوقی مربوط به فعالیت های هسته ای ایران خواهد بود، و کلیه مفاد قطعنامه های ۱۶۹۶ (۲۰۰۶)، ۱۷۳۷ (۲۰۰۷)، ۱۷۴۷ (۲۰۰۷)، ۱۸۰۳ (۲۰۰۸)، ۱۸۳۵ (۲۰۰۸)، ۱۹۲۹ (۲۰۱۰) و ۲۲۲۴ (۲۰۱۵) خاتمه می یابند.
اتحادیه اروپایی تأیید کرده است که چارچوب های قانونی لازم برای برداشتن تحریم های مالی و اقتصادی اتحادیه درباره برنامه هسته ای ایران اجرایی شد. ایالات متحده اعمال تحریم های مصوب مرتبط با برنامه هسته ای ایران را امروز متوقف می کند که همچنین شامل لغو فرمان های اجرایی مربوطه و صدور مجوز برخی فعالیت ها، آنگونه که در برجام مشخص شده است، می باشد. اتحادیه اروپایی و ایالات متحده آیین نامه های مربوطه در خصوص جزئیات تحریم هایی که برداشته می شوند را صادر و از این طریق مشارکت بین المللی در پیشرفت اقتصادی ایران را تسهیل کردند.
همانگونه که مقرر شده است، ما به مراقبت و نظارت بر اجرای کامل و موثر برجام از طریق کمیسیون مشترک، مرکب از ۱+۵ و ایران که توسط نماینده عالی اتحادیه اروپا در امور روابط خارجی و سیاست امنیتی هماهنگ می گردد، دقیقا همانگونه که در ۲۳ تیر ۱۳۹۴ توافق شد، ادامه خواهیم داد.
آژانس بین المللی انرژی اتمی به سهم خود، مسئولیت مراقبت و راستی آزمایی اجرای برجام و نیز تعهدات ایران به عنوان عضو معاهده منع اشاعه و موافقتنامه پادمان و اجرای موقت پروتکل الحاقی را به عهده دارد.
ما مایلیم با استفاده از این فرصت، از دولت اتریش به دلیل میزبانی، و از همه کشورهایی که از فرآیند مذاکرات حمایت و به اجرای برخی از تعهدات تحت برجام کمک کردند، تشکر نماییم. ما همچنین از تمامی شخصیت هایی که از سال ۱۳۸۲ هدایت مذاکرات را به نمایندگی از جمهوری اسلامی ایران و ۱+۵ به عهده داشته اند، سپاسگزاری می کنیم.
همه طرف ها باوری راسخ دارند که این توافق تاریخی، استوار و منصفانه است، خواست های همه را تأمین می کند، و اجرای مناسب آن گامی کلیدی در کمک به بهبود صلح، ثبات و امنیت منطقه ای و بین المللی خواهد بود.
این دستاورد به روشنی ثابت می کند که با اراده سیاسی، پشتکار، و از طریق دیپلماسی چندجانبه، ما قادریم سخت ترین معضلات را حل و فصل، و راه حل های واقع بینانه ای که قابلیت اجرای موثر داشته باشند پیدا کنیم. این یک پیام قاطع و امیدوارکننده است که جامعه بین المللی می بایست در تلاش های مان برای ساختن جهانی امن تر، مد نظر داشته باشد.

«در حال رسیدن به اجرای برجام هستیم» این جمله‌ای بود که وزیر خارجه کشورمان در ساعات پایانی گفت‌وگوهایش در وین به کاربرد تا رسانه‌هایی که از صبح روز شنبه در هتل کوبورگ وین جمع آمده بودند، آخرین خبرها را از اجرایی شدن برجام مخابره کنند. وزیر امور خارجه کشورمان در حالی از نزدیک شدن به مرحله اجرای برجام خبر داد که انتظارها برای انتشار گزارش آژانس و اعلام روز اجرای برجام قدری طولانی شده بود.
تیم مذاکره‌کننده هسته‌ای کشورمان روز شنبه در حالی راهی وین شد که هیأت‌های کارشناسی ایران و ۱+۵ که از یک هفته قبل نشست‌های فشرده‌ای با ۱+۵ داشتند، تا ساعات پایانی جمعه شب هم‌چنان در حال رایزنی و گفت‌وگو بودند.
همزمان با این نشست‌ها در وین، بازرسان آژانس بین‌المللی انرژی اتمی نیز در تهران و مراکز هسته‌ای کشورمان در آخرین مراحل از راستی‌آزمایی قرار داشتند تا گزارش راستی‌آزمایی آژانس از اقدامات هسته‌ای ایران طبق برجام را آماده کنند.
گزارش بازرسان آژانس به طور همزمان در اختیار شورای حکام و شورای امنیت قرار گرفت تا اجرای اقدامات هسته‌ای از سوی ایران تأیید و کشورهای ۱+۵ اقدام به لغو و توقف عملی تحریم‌های هسته‌ای کنند و برجام برای یک دوره ۸ الی ۱۰ ساله کلید بخورد. البته گزارش آژانس روز جمعه منتشر نشد و به روز شنبه موکول شده است.

**دیدارهای ظریف در وین**

هیأت ایرانی به سرپرستی محمدجواد ظریف صبح روز شنبه وارد وین شد. وزیر خارجه کشورمان در بدو ورود به وین در پاسخ به این پرسش که برداشته شدن تحریم‌ها چقدر بعد از روز اجرا تضمین شده است، گفت: کسانی هستند که همیشه صلح را تهدید موجودیت‌شان می‌دانند و اینها همیشه مخالف بوده و به این مخالفتشان ادامه خواهند داد.
وی گفت: امروز روز خوبی برای مردم ایران است و تحریم‌ها امروز لغو خواهد شد.
وی افزود: همچنین امروز روز خوبی برای منطقه است. منطقه ما از سایه یک درگیری بی‌مورد که می‌توانست نگرانی ایجاد کند با برجام رها شده و می‌تواند بدون غبارهای خطرناک که به دلیل تبلیغات منفی علیه برنامه هسته‌ای شکل گرفته حرکت صلح‌طلبانه ایجاد کند. وزیرخارجه کشورمان بلافاصله دیدارهای خود را آغاز کرد. ظریف ابتدا با سباستین کورتز، وزیر خارجه اتریش دیدار کرد و سپس با فدریکا موگرینی، رئیس سیاست خارجی اتحادیه اروپا نشست داشت.به گزارش ایرنا، در دیدار ظریف و موگرینی آخرین بحث‌های مربوط به روش و مراحل اقدام مربوط به روز اجرا مرور شد. همچنین دو طرف آخرین مباحث منطقه‌ای را نیز مورد تبادل نظر قرار دادند.
همچنین وزیران خارجه ایران و آمریکا در هتل کوبورگ وین دیدار و درخصوص آخرین مباحث مربوط به برجام تبادل نظر کردند. این دیدار در حالی در پشت درهای بسته انجام شد که ۴ زندانی دو تابعیتی ایرانی- آمریکایی آزاد شدند. برخی رسانه‌ها نیز از آزادی چند زندانی ایرانی مرتبط با تحریم‌های هسته‌ای در آمریکا دادند. به هر حال وین اتریش دیروز بار دیگر خبرساز شد و رسانه‌ها از اجرای برجام خبردادند و مقامات ایران و ۱+۵ بر آن تأکید کردندتا مذاکرات ظریف تاریخ ساز شود.

## برجام پرچم ایرانی بودن را افراشته می‌کند

معاون سیاسی دفتر رئیس‌جمهوری با انتقاد از عملکرد دولت گذشته در قبال تحریم‌های بین‌المللی نوشت: باگزارش آژانس، برجام اجرایی و پرچم افتخارآمیز ایرانی بودن دوباره برافراشته شد.
حمید ابوطالبی روز شنبه در صفحه شخصی خود در توئیتر افزود: با این گزارش، تحریم‌ها رفع و گره سیاست و اقتصاد باز شد و حیثیت ملی و غرور جهانی بازگشت.
وی ادامه داد: اما بر سیاستمداران کشور از هر اندیشه و جناحی است که چندین موضوع را سرمشق کنش‌های خویش قراردهند.معاون سیاسی دفتر رئیس‌جمهوری اضافه کرد: کاغذپاره خواندن تصمیمات دیگران در عرصه بین‌الملل، نشانه قدرتمندی نیست؛ بلکه ورق‌پاره‌ها را به زباله‌دان تاریخ ریختن، اوج قدرت و هنرمندی است.
ابوطالبی اضافه کرد: سیاست تقابل و ستیزه‌جویی بی‌منطق، بهره‌ای جزنابودی توان ملی نخواهد داشت؛ در برابر اثرات اجتماعی، اقتصادی، فرهنگی برآمده از این سیاست‌ورزی مسئولیم.وی تأکید کرد: اسلام و اسلامیت و ایران و ایرانی بودن را هزینه خطاهای عمدی و سهوی ننماییم؛ و اسلام‌گریزی و ایران‌هراسی را کسوت افتخار و لباس اقتدار نپوشانیم.
معاون سیاسی دفتر رئیس‌جمهوری تصریح کرد: برای قدرت ۸ ساله، کشور را درگیر بلایایی چند دهه‌ای نکنیم؛ و برای کسب وجهه کاذب وساختن تصویری جعلی ازخود، چهره زیبای کشور را نابود ننماییم.
ابوطالبی در ادامه این نوشتار خود افزود: مسئولیت‌ناپذیری و شعارهای زودگذر چه بر سر ما خواهد آورد؟ و نادانی و نابسامانی فکری، و قدر اندیشمند و متفکر در کشورداری ندانستن چقدر فاجعه‌آمیز است.

تا انتخابات

هیأت مرکزی نظارت بر انتخابات مجلس:

## داوطلبان نمایندگی مجلس که صلاحیت آنها احراز نشده می‌توانند از یکشنبه شکایت کنند

هیأت مرکزی نظارت بر انتخابات دهمین دوره مجلس شورای اسلامی، در اطلاعیه‌ای اعلام کرد: آن عده از داوطلبان نمایندگی مجلس که بر اساس رأی هیأت مرکزی نظارت بر انتخابات، صلاحیت آنان احراز نشده است، می‌توانند شکایت خود را تحویل دهند.
به گزارش اداره کل روابط عمومی شورای نگهبان، داوطلبان نمایندگی مجلس که بر اساس رأی هیأت مرکزی نظارت بر انتخابات مجلس، صلاحیت آنان احراز نشده است می‌توانند از یکشنبه تا سه‌شنبه هفته جاری به دفاتر نظارت و بازرسی شورای نگهبان در تهران و دیگر استان‌ها مراجعه کنند.

## سومین همایش ائتلاف اصولگرایان «پس از تأیید صلاحیت‌ها» برگزار می‌شود

سومین همایش ائتلاف اصولگرایان «پس از تأیید صلاحیت‌ها» به منظور تعیین و بررسی مصادیق برگزار می‌شود.
حجت‌الاسلام حسین ابراهیمی، عضو شورای مرکزی ائتلاف اصولگرایان در گفت‌وگو با فارس، اظهار کرد: سومین همایش ائتلاف اصولگرایان «پس از تأیید صلاحیت‌ها» به منظور تعیین و بررسی مصادیق برگزار می‌شود.
در دومین همایش اصولگرایان که روز پنجشنبه ۲۴ دی از سوی هیأت اجرایی شورای ائتلاف اصولگرایان برگزار شد، مسئولان تشکل‌ها ضمن همفکری با یکدیگر در جریان انتخاب نامزدهای انتخاباتی قرار گرفتند و درباره ویژگی‌های نامزد مطلوب انتخابات صحبت کردند.
اولین همایش شورای ائتلاف اصولگرایان نیز ۱۰ دی با حضور همه طیف‌های جریان اصولگرا برگزار شد.

## اخبار غیررسمی: حدود یک‌سوم ثبت‌نام‌کنندگان تأیید شدند

منابع غیررسمی به تسنیم خبر دادند که صلاحیت حدود یک‌سوم از ثبت‌نام‌کنندگان در انتخابات مجلس شورای اسلامی تأیید شد؛ بیش از ۹۰۰ نفر نیز در طول بررسی صلاحیت‌ها از کاندیداتوری انصراف داده‌اند.
نتایج رسمی بررسی صلاحیت‌های نامزدهای انتخابات مجلس شورای اسلامی طی شنبه یا یکشنبه اعلام خواهد شد.
تسنیم از برخی منابع غیررسمی کسب اطلاع کرد که از میان ۱۲هزار و ۱۲۳ نفری که برای نامزدی در انتخابات مجلس دهم ثبت‌نام کرده بودند، تاکنون بیش از ۹۰۰ نفر در طول روند بررسی صلاحیت‌ها انصراف داده‌اند.
این منابع غیررسمی می‌گویند از تعداد باقی‌مانده، حدود یک‌سوم ثبت‌نام‌کنندگان برای انتخابات اسفند صلاحیتشان احراز شده، یک‌سوم به‌طور قطعی صلاحیتشان برای این انتخابات رد شده و یک‌سوم دیگر نیز تاکنون مشمول "عدم‌احراز" شده‌اند. این خبر هنوز از سوی مقامات رسمی تأیید نشده و در حد یک گمانه‌زنی از طریق کسب اطلاع از منابع غیررسمی است.
تفاوت آنهایی که به طور قطع صلاحیتشان احراز نشده و آنهایی که تاکنون مشمول عدم احراز هستند، آنجاست که احتمال تأیید صلاحیت دسته دوم تا زمان آغاز تبلیغات همچنان وجود دارد. این افراد می‌توانند با ارائه اسناد و مدارک و یا معرفی معرف‌های مورد اعتماد دستگاه‌های نظارتی در راستای احراز صلاحیت خود اقدام کنند.
در صورت صحت این گمانه‌ها، برای هر کرسی نمایندگی مجلس بیش از ۱۳ نفر باید رقابت کنند.
انتخابات مجلس دهم از حیث تعداد نامزدهای ثبت‌نام‌کننده تقریباً "بی‌نظیر" بوده است. تعداد بسیار زیادی با حضور در فرمانداری‌ها و استانداری‌ها در این انتخابات ثبت‌نام کرده بودند.

**آگهی موضوع ماده ۳ قانون و ماده ۱۳ آیین‌نامه قانون تعیین تکلیف وضعیت ثبتی اراضی و ساختمان‌های فاقد سند رسمی**
برابر رأی شماره ۱۳۹۴۶۰۳۲۶۰۰۶۰۰۱۶۳۹ مورخه ۹۴/۱۰/۹ هیأت اول موضوع قانون تعیین تکلیف وضعیت ثبتی اراضی و ساختمان‌های فاقد سند رسمی مستقر در واحد ثبتی حوزه ثبت ملک ملایر تصرفات مالکانه و بلامعارض متقاضی خانم الهام کاکاوند فرزند علی به شماره شناسنامه ۹۵۰۱ صادره از تهران در ششدانگ یک باب خانه به مساحت ۱۹۰ مترمربع قسمتی از پلاک یک اصلی اراضی دولت‌آباد واقع در بخش چهار ملایر خریداری از مالک رسمی خانم آمنه فتاحی محرز گردیده است. لذا به منظور اطلاع عموم مراتب در دو نوبت به فاصله ۱۵ روز آگهی می‌شود، در صورتی که اشخاص نسبت به صدور سند مالکیت متقاضی اعتراضی داشته باشند می‌توانند از تاریخ انتشار اولین آگهی به مدت دو ماه اعتراض خود را به این اداره تسلیم و پس از اخذ رسید، ظرف مدت یک ماه از تاریخ تسلیم اعتراض، دادخواست خود را به مرجع قضایی تقدیم نمایند. بدیهی است در صورت انقضای مدت مذکور و عدم وصول اعتراض طبق مقررات سند مالکیت صادر خواهد شد. (م الف ۶۲۶۵)
تاریخ انتشار نوبت اول: ۹۴/۱۰/۲۷
تاریخ انتشار نوبت دوم: ۹۴/۱۱/۱۲
**حسن قاجاریان، رئیس ثبت اسناد و املاک ملایر**

**آگهی موضوع ماده ۳ قانون و ماده ۱۳ آیین‌نامه قانون تعیین تکلیف وضعیت ثبتی اراضی و ساختمان‌های فاقد سند رسمی**
برابر رأی شماره ۱۳۹۴۶۰۳۲۶۰۰۶۰۰۱۶۹۲ مورخه ۹۴/۱۰/۱۴ هیأت اول موضوع قانون تعیین تکلیف وضعیت ثبتی اراضی و ساختمان‌های فاقد سند رسمی مستقر در واحد ثبتی حوزه ثبت ملک ملایر تصرفات مالکانه و بلامعارض متقاضی خانم فرشته تیموری به شماره شناسنامه ۴ صادره از ملایر در ششدانگ یک باب خانه به مساحت ۱۰۴/۷۹ مترمربع قسمتی از پلاک یک اصلی اراضی دولت‌آباد واقع در بخش چهار ملایر خریداری از مالک رسمی آقای حیدر بابا لکی محرز گردیده است. لذا به منظور اطلاع عموم مراتب در دو نوبت به فاصله ۱۵ روز آگهی می‌شود، در صورتی که اشخاص نسبت به صدور سند مالکیت متقاضی اعتراضی داشته باشند می‌توانند از تاریخ انتشار اولین آگهی به مدت دو ماه اعتراض خود را به این اداره تسلیم و پس از اخذ رسید، ظرف مدت یک ماه از تاریخ تسلیم اعتراض، دادخواست خود را به مرجع قضایی تقدیم نمایند. بدیهی است در صورت انقضای مدت مذکور و عدم وصول اعتراض طبق مقررات سند مالکیت صادر خواهد شد. (م الف ۶۲۶۷)
تاریخ انتشار نوبت اول: ۹۴/۱۰/۲۷
تاریخ انتشار نوبت دوم: ۹۴/۱۱/۱۲
**حسن قاجاریان، رئیس ثبت اسناد و املاک ملایر**

**آگهی مزایده نوبت اول**
نظر به اینکه در کلاسه اجرایی ۹۴۰۰۳۸/اجم محکوم علیه مصطفی یازی فرزند محمد طی دادنامه شماره ۹۳۰۹۹۷۸۱۳۴۳۰۰۸۴۸ صادره از دادگاه عمومی لالجین محکوم گردیده به ۱- پرداخت مبلغ ۲۷۴/۱۰۲/۱۲۲ ریال بابت اصل خواسته در حق محکوم له بهنام ضیغمی یگانه ۲- پرداخت مبلغ ۷/۵۰۰/۰۰۰ ریال بابت نیم‌عشر دولتی که در این خصوص و جهت استیفای محکوم‌به خواهان اقدام به توقیف شش دانگ یک دستگاه ساختمان و فاقد سند ثبتی واقع در لالجین خیابان جهان‌نما با کد پستی ۶۵۳۳۱۳۵۹۷۶ نموده که مطابق ماده ۱۱۴ قانون اجرای احکام مدنی از طریق مزایده به میزان محکوم به فروش خواهد رسید.
مشخصات ساختمان:
شش‌دانگ عرصه و اعیان یک قطعه زمین عادی با کاربری مسکونی به مساحت عرصه حدود ۱۰۰مترمربع می‌باشد ملک مذکور دارای اعیانی به مساحت حدود ۵۰ مترمربع می‌باشد که به صورت مجزا از هم در دو قسمت احداث گردیده‌اند و اعیانی ملک مذکور دارای سازه از نوع آجری با سقف طاق‌ضربی بوده و قدمت آن بیش از ۳۰ سال برآورد می‌گردد لازم به ذکر است ملک دارای انشعابات (آب، گاز، برق و تلفن) می‌باشد و فاقد سند ثبتی می‌باشد.
قیمت پایه و نظریه کارشناس:
با لحاظ جمیع عوامل فوق‌الذکر مکان قرارگیری ملک، قیمت‌های محلی منطقه ملک فوق توسط کارشناس رسمی دادگستری ارزیابی و به شرح ذیل قیمت‌گذاری شده است.
۱-ارزیابی عرصه: ۷۵/۰۰۰/۰۰۰ ریال ۲-ارزیابی اعیانی: ۷۵/۰۰۰/۰۰۰ ریال ۳- ارزش انشعابات و خدمات شهری ۲۵/۰۰۰/۰۰۰ جمع کل ششدانگ ۸۵/۰۰۰۰/۰۰۰ ریال قیمت‌گذاری شده است.
زمان و مکان مزایده:
زمان روز سه‌شنبه مورخ ۱۳۹۴/۱۱/۱۳ از ساعت ۱۱:۰۰ الی ۱۱:۳۰ صبح در دفتر اجرای احکام مدنی دادگاه لالجین واقع در خیابان مهدیه دادگاه لالجین برگزار خواهد شد.
توضیح اینکه مزایده به صورت حضوری می‌باشد و فروش مال تعرف شده از قیمت پایه شروع شده و به بالاترین قیمت پیشنهادی واگذار خواهد شد. از برنده مزایده فی‌المجلس ۱۰ درصد فی‌المجلس دریافت و الباقی ظرف مدت ۲۰ روز قابل وصول خواهد بود. بدیهی است در صورت انصراف خریدار مبلغ واریزی به نفع دولت ضبط خواهد شد. علاقمندان به شرکت در مزایده می‌توانند ۳ روز قبل از تاریخ برگزاری مزایده به دفتر اجرا مراجعه تا زمینه بازدید فراهم گردد. کلیه هزینه‌ای نقل و انتقال مطابق عرف می‌باشد در صورتی که روز مزایده به هر علتی تعطیل گردید مزایده فردای همان روز و رأس ساعت تعیین شده برگزار خواهد شد. کلیه مبالغ به ریال می‌باشد.(م الف ۶۳۰۳)
**مدیر اجرای احکام مدنی دادگاه عمومی لالجین**

**آگهی مزایده نوبت اول**
در پرونده کلاسه ۹۴۰۵۵۷اجرائی رأی صادره از شعبه ۱۲۰ شورای حل اختلاف ملایر آقای احسان طارمیان و کبری امیری محکومند به پرداخت مبلغ ۵۲/۱۲۵/۰۰۰ ریال به عنوان اصل خواسته در حق آقای جلال حسینی و مبلغ به عنوان نیمعشر دولتی لذا با توجه به اینکه محکوم‌علیه نسبت به پرداخت ذمه خویش اقدامی نکرده‌اند این اجرا به درخواست محکوم له اقدام به توقیف اموالی به شرح ذیل نموده که در تاریخ ۱۳۹۴/۱۱/۲۷ ساعت ۱۱ الی ۱۲ اقدام به عملیات مزایده جهت تأدیه دین محکوم علیه می‌نماید معهذا کسانی که تمایل به شرکت در مزایده دارند می‌توانند در مدت پنج روز قبل از روزی که برای فروش معین شده است اموال مشروحه ذیل را ملاحظه نمایند ۱- یک دستگاه تلویزیون ال‌ای‌دی مارک تی‌سی‌ال ۳۲ اینچ به مبلغ ۷/۰۰۰/۰۰۰ ریال ۲- یک دستگاه یخچال فریزر ۲ درب مارک ای‌اس‌بوان به مبلغ ۶/۵۰۰/۰۰۰ ریال ۳- یک تخته فرش ماشینی ۵۰۰ شانه لاکی رنگ مستعمل به مبلغ ۳/۵۰۰/۰۰۰ ریال ۴- یک دستگاه لباسشویی اتوماتیک مارک هاردستون به مبلغ ۵/۵۰۰/۰۰۰ ریال ۵- یک دستگاه اجاق گاز ۵ شعبه طرح فر مارک بهاران به مبلغ ۵۰۰/۰۰۰ ریال ۶- یک عدد زیر تلویزیون چوبی مشکی رنگ به مبلغ ۵۰۰/۰۰۰ ریال ۷- ۳ عدد اسپیکر ویکر ایستاده مشکی رنگ به مبلغ ۴/۵۰۰/۰۰۰ ریال ریال ارزش مجموع ۷ قلم به قیمت کارشناسی ۲۸/۰۰۰/۰۰۰ ریال می‌باشد بدیهی است برنده مزایده کسی تلقی می‌گردد که بیشترین قیمت را پیشنهاد نماید و می‌بایست ده درصد فی را فی‌المجلس و مابقی را ظرف مدت یک ماه تأدیه کند. (م‌الف ۶۳۱۰)
**مدیر اجرای احکام حقوقی شورای حل اختلاف ملایر-کریمی**

**هیأت موضوع قانون تعیین تکلیف وضعیت ثبتی اراضی و ساختمان‌های فاقد سند رسمی**
آگهی موضوع ماده ۳ قانون و ماده ۱۳ آیین‌نامه قانون تعیین تکلیف وضعیت ثبتی اراضی و ساختمان‌های فاقد سند رسمی
برابر رأی شماره ۹۴/۳۴۴۰ مورخ ۱۳۹۴/۱۰/۲۳ هیأت اول موضوع قانون تعیین تکلیف وضعیت ثبتی اراضی و ساختمان‌های فاقد سند رسمی مستقر در واحد ثبتی حوزه ثبت ملک اسدآباد تصرفات مالکانه و بلامعارض متقاضی آقای جمشید سلیمانی فرزند علی‌اکبر به شماره شناسنامه ۷۲۴ صادره از اسدآباد در ششدانگ یک باب خانه به مساحت ۲۷۶/۱۶ مترمربع در قسمتی از پلاک ۶۶ اصلی واقع در خیابان آزادی کوی آزادی ۳ خریداری باواسطه از مالک رسمی آقای ابراهیم شعبانی محرز گردیده است. لذا به منظور اطلاع عموم مراتب در دو نوبت به فاصله ۱۵ روز آگهی می‌شود، در صورتی که اشخاص نسبت به صدور سند مالکیت متقاضی اعتراضی داشته باشند می‌توانند از تاریخ انتشار اولین آگهی به مدت دو ماه اعتراض خود را به این اداره تسلیم و پس از اخذ رسید، ظرف مدت یک ماه از تاریخ تسلیم اعتراض، دادخواست خود را به مرجع قضایی تقدیم نمایند. بدیهی است در صورت انقضای مدت مذکور و عدم وصول اعتراض طبق مقررات سند مالکیت صادر خواهد شد. (م‌الف ۲۰۱)
تاریخ انتشار نوبت اول: ۱۳۹۴/۱۰/۲۷
تاریخ انتشار نوبت دوم: ۱۳۹۴/۱۱/۱۱
**گامران متقی- رئیس ثبت اسناد و املاک اسدآباد**

**آگهی مزایده**
در پرونده کلاسه ۹۲/۲۴۸۲ اجرایی طی رأی صادره از شعبه ۷ محاکم حقوقی دادگستری استان همدان
محکوم له: ابوالقاسم مرادی‌پرتو
محکوم علیه: جعفر نقاشی‌زرگر
محکوم به: ۱/۵۴۲/۳۷۰/۰۰۰ ریال
نیم عشر دولتی: برابر قانون
لذا با توجه به اینکه محکوم علیه نسب به برائت ذمه خویش اقدامی نکرده است. این اجرا به درخواست (محکوم له و مالک ثالث جمشید نقاشی‌زرگر) اقدام به توقیف ۶ دانگ پلاک ثبتی ۲و۳ فرعی از ۴۳۷۰ اصلی مورد ثبت ۶۵۰۹ واقع در همدان، خیابان بوعلی، کوچه لعلی (سامان) نبش کوچه بن‌بست جاوید پ۱۲۴ که دارای عرصه ۱۱۲ مترمربع و اعیان ۵/۳ نیم‌طبقه ۳۷۰ مترمربع دارای امکانات خدمات شهری نماسنگ ارزش ۶ دانگ ۴/۹۰۰/۰۰۰/۰۰۰ اعلام گردیده است. مبلغ‌ها به ریال است و مورد فروش فقط به میزان محکوم به است لذا این اجرا به تاریخ ۱۳۹۴/۱۱/۲۶ ساعت ۹:۳۰ تا ۱۰ اقدام به برگزاری مزایده می‌نماید. محل برگزاری مزایده دادگستری کل استان طبقه همکف دفتر مزایده می‌باشد. مورد مزایده ۵ روز قبل از تاریخ مندرج قابل مشاهده است. برنده مزایده کسی است که بالاترین قیمت پیشنهادی را ارائه و ده درصد مبلغ پیشنهادی را فی‌المجلس واریز نماید و جهت الباقی در مهلت قانونی اقدام نموده در غیر این صورت ده درصد به نفع دولت ضبط خواهد شد. (م‌الف ۶۳۰۹)
**دادورز اجرای احکام مدنی دادگستری همدان- زائری**

**آگهی مزایده**
نوبت اول
در اجرای آیین‌نامه مالی شهرداری‌ها و به استناد مصوبه هیأت مدیره، سازمان حمل و نقل قصد دارد
**کارت پارک سطح شهر را از طریق نشر آگهی و با شرایط ذیل اجاره دهد:**
متقاضیان می‌توانند جهت کسب اطلاعات بیشتر به سازمان حمل و نقل همگانی مراجعه نمایند و یا با شماره تلفن ۰۸۱۳۳۲۶۴۰۸۷ تماس حاصل نمایند.
متقاضیان جهت شرکت در مزایده باید مبلغ ۴۲/۰۰۰/۰۰۰ ریال به حساب ۰۱۰۴۷۶۴۸۹۵۰۰۱ نزد بانک ملی شعبه زاگرس (۶۳۱۵) واریز و یا ضمانت‌نامه بانکی به همراه پیشنهاد کتبی خود تا آخر وقت اداری ۱۳۹۴/۱۱/۱۱ تحویل دبیرخانه سازمان حمل و نقل نمایند.
-مدت قرارداد از تاریخ عقد قرارداد یک سال شمسی می‌باشد.
-قیمت پایه ماهیانه مبلغ ۷۰/۰۰۰/۰۰۰ ریال می‌باشد.
-سازمان در رد یا قبول پ

پیام تاریخ، تمدن و فرهنگ مادستان
The Message Of Madestan's History & Civilization & Culture
روزنامه همدان پیام
۵
یکشنبه ● ۲۷ دی ماه ۱۳۹۴ ● شماره ۲۵۴۸
گردشگری و میراث
gardesh@hamedanpayam.com

## آغاز پیش ثبت‌نام عتبات نوروزی از بهمن‌ماه

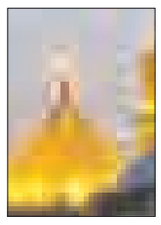

مدیر حج و زیارت استان همدان خبر داد پیش ثبت‌نام عتبات نوروزی از بهمن‌ماه آغاز می‌شود.
محسن ساغرچی با بیان اینکه کاروان‌های عتبات عالیات به طور روزانه به کربلا اعزام می‌شوند، گفت: به طور میانگین، روزانه ۳۰۰ تا ۴۰۰ نفر به عتبات عالیات اعزام می‌شوند. وی افزود: با توجه به استقبال گسترده مردم از عتبات نوروزی، زمان اعزام افراد متقاضی قرعه و هر یک در زمان خود راهی این سفر معنوی می‌شوند.ساغرچی اظهار کرد: مدت زمان اعزام کاروان‌ها هفت روز است و متقاضیان این سفر باید پیگیر اطلاعیه‌های ثبت‌نام سازمان حج و زیارت باشند. مدیر حج و زیارت استان همدان در بخش دیگری از سخنانش در خصوص اعزام حاجیان به حج واجب، گفت: با توجه به مسائل پیش آمده هنوز تکلیف مبنی بر اعزام و یا لغو حج واجب مشخص نشده است.

## مهلت یک هفته‌ای ثبت نام آزمون جامع گردشگری اعلام شد

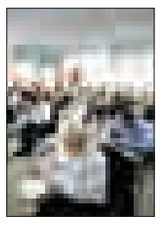

طبق اعلام رسمی از سوی معاونت گردشگری سازمان میراث فرهنگی، صنایع دستی و گردشگری داوطلبان شرکت در آزمون جامع دوره‌های کوتاه‌مدت گردشگری که از تاریخ ۲۴دی ماه آغاز شده و تا ۳۰ دی ماه جاری ادامه دارد می‌توانند در سامانه جامع آموزش گردشگری سازمان میراث فرهنگی، صنایع دستی و گردشگری ثبت نام کنند.
به گزارش میراث‌آریا، داوطلبانی که قصد شرکت در آزمون جامع دوره‌های کوتاه‌مدت گردشگری در روز جمعه ۱۶ بهمن ماه سالجاری را دارند؛ می‌توانند با بهره‌مندی از فرصت یک هفته‌ای پیش‌بینی شده به سامانه جامع آموزش گردشگری به آدرس:.edutourism ichto.ir مراجعه و ثبت نام کنند.

## «گردشگری سلامت در رویکردی جامع» منتشر شد

کتاب «گردشگری سلامت در رویکردی جامع» تألیف علی اصغر شالبافیان عضو هیأت علمی دانشگاه سمنان توسط انتشارات مهکامه منتشر شد.
در این کتاب به مبانی مفاهیم و کارکردهای گردشگری سلامت پرداخته شده است.
مهمترین موضوع‌های مورد توجه در این کتاب عبارتند از: تأکید بر برخی از مهمترین چالش‌ها و شکاف‌های موجود در پژوهش‌ها و مطالعات انجام شده در حوزه گردشگری پزشکی و گردشگری تندرستی به خصوص چالش‌های مرتبط با تعاریف و داده‌های آماری، فراهم کردن تحلیل جامع از رویکردهای متفاوت سازمانی، توسعه‌ای و ترفیعی گردشگری پزشکی و گردشگری تندرستی در کشورهای مختلف است.

### حضور همدان در نخستین نمایشگاه بین‌المللی گردشگری

# قشم پنجره طلایی سوغات همدان

غرفه همدان در نمایشگاه قشم

نخستین نمایشگاه سراسری گردشگری، هتل‌داری و صنایع وابسته جزیره قشم فرصتی فراهم کرد تا مناطق نمونه و مستعد سرمایه‌گذاری استان همدان در کنار سوغات و صنایع دستی استان در عرصه ملی ارائه شود.
در این نمایشگاه سراسری که با حضور مسولان کشوری آغاز به کار کرد، فعالان حوزه‌های گردشگری، هتل داری و صنایع دستی ۳۰ استان، مناطق آزاد چابهار، انزلی، ماکو و اروند و فعالان گردشگری کشور عمان حضور دارند.
برگزاری جشنواره اقوام ایران‌زمین همراه با موسیقی، نمایشگاه صنایع دستی و غذاهای محلی در ۴۵ غرفه، برپایی چهار سیاه چادر عشایری و تخفیف ۵۰ درصدی خدمات جامعه هتلداران از ویژگی‌های جانبی این نمایشگاه سراسری به شمار می‌رود.
این نمایشگاه که به مدت پنج روز از بیست و سوم تا بیست و هفتم ماه جاری از ساعت ۱۶ تا ۲۴ میزبان علاقمندان است فرصتی برای معرفی ظرفیت‌های گردشگری و هنری استان‌ها شده است.

**افزایش ۱۲ درصدی گردشگری**

در مراسم آغازین این نمایشگاه معاون رئیس‌جمهور با اشاره به رشد گردشگری کشور در دو سال گذشته، گفت: میانگین رشد ورود گردشگران در جهان ۴/۶ درصد است و این در حالی است که ما در دو سال گذشته با رشد ۱۲ درصدی ورود گردشگران مواجه بوده‌ایم.
مسعود سلطانی‌فر افزود: اگرچه به خاطر تحریم‌ها، مشکلات و کمبود درآمدهای نفتی، در بخش‌هایی از اقتصاد دچار رکود هستیم اما از ابتدای روی کار آمدن دولت تدبیر و امید بخش گردشگری کشور با رویکرد خوب رئیس‌جمهوری و سیاست خوب تعامل با جهان، رونق خوبی دارد. وی بیان کرد: امروز در بخش گردشگری نزدیک به هزار طرح با اعتباری افزون بر ۳۰۰ هزار میلیارد ریال در حال اجراست.
سلطانی‌فر گفت: با توجه به وضعیت پیش رو انتظار می‌رود برای سال ۲۰۱۶ ایران از سوی مراکز، منابع، سازمان‌ها و نشریه‌های مهم بین‌المللی گردشگری به عنوان نخستین مقصد گردشگران جهان یا جزو مقاصد اولیه گردشگری توصیه شود.

**بهترین ظرفیت برای اشتغال در ایران صنعت گردشگری است**

در این آیین وزیر تعاون، کار و رفاه اجتماعی افزود: بهترین ظرفیت برای اشتغال در ایران صنعت گردشگری است و توسعه گردشگری، صنایع دستی و ICT روستایی با هدف تشکیل زنجیره‌ای منسجم در این حوزه‌ها، در اولویت این وزارتخانه قرار دارد.
علی ربیعی گفت: ذائقه جهانی به سمت گردشگری پست مدرن می‌رود و اجرای این سیاست‌ها می‌تواند در شرایط پساتحریم، موجب افزایش ورود گردشگران بشود.
وی با بیان اینکه ایران دارای ظرفیت‌های گردشگری بسیار گسترده و جذابی است، افزود: زیرساخت‌های این نوع گردشگری، فرهنگ محلی، خانه‌های روستایی و روابط اجتماعی است که می‌تواند به رونق گردشگری ایران منجر شود.
ربیعی اظهار کرد: در حال حاضر ایران از هتل‌داری سنتی عبور کرده است و باید به سمت زنجیره کردن فعالیت‌های گردشگری محلی و بومی حرکت کنیم تا در شرایط پساتحریم، بیشترین بهره را از داشته‌های خود ببریم.
وی گفت: باید جذابیت‌های مختلف گردشگری کشور را به هم متصل کنیم و این رویکرد باید از تبلیغات در مبدأ آغاز و مراحل آموزش تورگردان‌ها، توسعه خانه‌های محلی و تقویت صنعتگران حوزه گردشگری و صنایع دستی را طی کند.

**معرفی مناطق نمونه و مستعد سرمایه‌گذاری**

مدیرکل میراث فرهنگی، صنایع دستی و گردشگری استان همدان از معرفی مناطق نمونه و مستعد سرمایه‌گذاری استان، جاذبه‌های گردشگری، صنایع دستی و سوغات همدان در نخستین نمایشگاه بین‌المللی گردشگری، هتل داری و صنایع وابسته در قشم خبر داد.
ریحان سروش مقدم افزود: نخستین نمایشگاه بین‌المللی گردشگری، هتل داری و صنایع وابسته در محل دائمی نمایشگاه‌های بین‌المللی قشم برپا شد که ما نیز برای معرفی بسته‌های سرمایه‌گذاری و جاذبه‌های گردشگری استان در این نمایشگاه شرکت کرده‌ایم.
وی گفت: در این نمایشگاه که با هدف معرفی جاذبه‌های ایران که به عنوان کانون فرهنگ و تمدن در سطح منطقه و بین‌الملل مطرح است با ارائه فرصت‌های متنوع سرمایه‌گذاری برای جذب سرمایه‌گذاران در پروژه‌های گردشگری و ایجاد زمینه‌های لازم برای حضور بخش خصوصی به عنوان یکی از اصلی‌ترین ارکان توسعه صنعت گردشگری در کشور برگزار شده است، استان همدان نیز نسبت به معرفی مناطق نمونه گردشگری و مستعد سرمایه‌گذاری اقدام می‌کند.
سروش‌مقدم نخستین جشنواره گردشگری قشم را فرصت مناسب و مغتنمی برای معرفی استعدادها و ظرفیت‌های استان و به اشتراک گذاشتن تجارب استان‌های مختلف در کشور برای بازدیدکنندگان و فعالان این بخش دانست.
مدیرکل میراث فرهنگی، صنایع دستی و گردشگری استان همدان با اشاره به اینکه این نمایشگاه از ۲۳ دی ماه به مدت پنج روز برپا شده است، افزود: استان همدان با ایجاد غرفه‌ای برای توزیع اقلام تبلیغاتی و بروشور به معرفی ظرفیت‌های گردشگری و سرمایه‌گذاری، معرفی مفاخر و مشاهیر استان پرداخته و در این نمایشگاه شرکت کرده است. در روز نخست از برگزاری این رویداد مسئولان کشوری از جمله معاون رئیس‌جمهور و رئیس سازمان میراث فرهنگی، صنایع دستی و گردشگری کشور از غرفه همدان بازدید کردند.

## حضور هنرمندان کم‌درآمد در نمایشگاه‌های بین‌المللی

هنرمندان و تولیدکنندگان کم‌درآمد صنایع‌دستی بزودی امکان حضور در نمایشگاه‌های بزرگ بین‌المللی را پیدا می‌کنند.
به گزارش ایسنا، مجری طرح گردشگری هنرهای سنتی گفت: بر اساس نیازسنجی‌های صورت گرفته از بازارهای خارجی و توافقات انجام شده با گروهی از فعالان این حوزه، از این پس آثار هنرمندان محلی، تولیدکنندگان کم‌درآمد و صاحبان کارگاه‌های کوچک صنایع‌دستی در نمایشگاه‌های بین‌المللی داخلی و خارجی، نمایش داده می‌شود.
مهران رحیم‌زاده خراسانی افزود: حضور پررنگ و دائمی تولیدکنندگان و صادرکنندگان بزرگ صنایع‌دستی به عنوان نمایندگان کشورمان در نمایشگاه‌های مطرح اروپایی، موجب شده است هنرمندان کم‌درآمد و صاحبان کارگاه‌های کوچک به دلیل هزینه‌های بالای غرفه، ناآشنایی در عرضه محصولات و فنون بازاریابی، نتوانند از بازارهای جهانی سهمی داشته باشند، موضوعی مهم که باید مورد توجه قرار می‌گرفت. وی با اشاره به برنامه‌ریزی‌های صورت گرفته برای حضور هنرمندان محلی در نمایشگاه‌های بین‌المللی، گفت: در یک هم پیوندی و هم‌افزایی فراصنفی، هنرمندان و صاحبان کارگاه‌های کوچک صنایع‌دستی با همکاری بازاریابان حرفه‌ای در قالب گروه‌های تخصصی در نمایشگاه‌ها و جشنواره‌های داخلی و خارجی به معرفی آثار خود می‌پردازند.
مجری طرح گردشگری هنرهای سنتی بیان کرد: با توجه به اینکه هدف از اجرای این طرح، معرفی، بازاریابی و فروش صنایع‌دستی و هنرهای سنتی و بومی کشورمان است، تنها تعدادی از هنرمندان و متخصصان حوزه بازاریابی و تبلیغات به عنوان نمایندگان این جمع در نمایشگاه‌های بین‌المللی شرکت خواهند کرد.
به گفته وی، فاز دوم این طرح، شناسایی سرمایه‌گذاران خارجی علاقمند برای فعالیت مستقیم در حوزه صنایع دستی و هنرهای بومی کشورمان است، به این ترتیب که نمایندگان حاضر در این نمایشگاه‌ها با ارائه بسته‌های پیشنهادی و توجیه اقتصادی، به معرفی کارگاه‌ها و پتانسیل‌های بالقوه آنها اقدام می‌کنند که پس از توافقات اولیه، این سرمایه‌گذاران در قالب تورهای تخصصی و اقتصادی به بازدید از کارگاه‌های محلی خواهند پرداخت، موضوعی که علاوه بر رونق بخشیدن به صنعت گردشگری فرهنگی، بستری را برای همکاری‌های اقتصادی در بازارهای محلی فراهم خواهد کرد.
رحیم‌زاده‌خراسانی با بیان اینکه هیچ صنعتی به اندازه صنایع دستی در کشور اشتغالزا نیست، اظهار کرد: اشتغال در این عرصه با کمترین هزینه ایجاد می‌شود و در واقع صنایع دستی به عنوان صنعتی مستقل و بومی، نقش مهمی در اشتغالزایی و توسعه اقتصادی جوامع دارد به همین دلیل توسعه و سرمایه‌گذاری در هنرهای سنتی همواره به عنوان یکی از راه‌های ارزان و مناسب برای اشتغالزایی مطرح است که البته طرح مذکور می‌تواند با تکیه بر فضای مناسب پساتحریم و ایجاد فرصت‌های جدید در خارج از کشور بر رونق این صنعت در داخل بیفزاید.

شناسه

**جهانگرد سرشناس رومانیایی میهای باربو،در آخرین سفر خود به دور اروپا و شمال آفریقا همسر و پسر ۴ ساله خود را هم سوار موتورسیکلت کابین دارش کرده و ۲۸هزار کیلومتر را با آنها طی کرده است.**
**منبع: مهر**

چمدان

## ماجرای عجیب نذر یک تاجر در بابل

مناره‌ها همواره یکی از ارکان اصلی تکایا و مساجد بوده و لفظ جلاله‌ا... در اکثر موارد زینت‌بخش این مکان‌های مذهبی بوده است اما در اوجابن از توابع شهرستان بابل تکیه‌ای با قدمت عهد قاجار وجود دارد که بر سر مناره آن یک بادنما به شکل صوراسرافیل خودنمایی می‌کند.
راهنمای موزه، کارشناس هنری و یکی از کسانی که تکیه اوجابن زیردست او مرمت شده است گفت: تکیه اوجابن مربوط به دوره قاجاریه است و بین ۱۶۰ تا ۱۸۰ سال قدمت دارد. یکی از نکات جالب توجه در این بنا این است که دومین تکیه‌ای است که در شهرستان بابل مناره دارد و به جز تکیه حصیرفروشان که دارای دو مناره است، دیگر تکایای بابل مناره ندارند.
علی جهانیان، افزود: ساختار تکیه اوجابن از اجر، ملات گل و آهک تشکیل شده و با معماری زیبای دوران قاجار آراسته شده است. البته نمای ظاهری این مکان در زمان پهلوی اول، مرمت و بازسازی شده است.
به گزارش ایسنا، وی بیان کرد: در گذشته نماهای ظاهری اماکن مقدس به صورت ارسی و گره چینی بوده اما چون گره چینی بدون چسب و به صورت پازل مانند ساخته می‌شد، با کوچکترین ضربه‌ای خراب می‌شد که این ضعف بنا محسوب می‌شود. در دوران پهلوی اول، ساختار، عوض و به شکل کنونی تبدیل شد.
جهانیان در خصوص چگونگی ورود این بادنما و نصب آن بر پیکره مناره این تکیه گفت: در عهد قاجار یکی از تجار بابل، سفری تجاری آن هم از طریق دریا به روسیه را در پیش می‌گیرد که در بین راه، دریا طوفانی شده و جان و مال تاجر به خطر می‌افتد. از آنجا که تاجر فردی مذهبی و معتقد بوده سلامتی خود و بارش را برای تکیه محل سکونتش که همان تکیه اوجابن بوده نذر می‌کند. زمانی که طوفان فروکش می‌کند و تاجر و کالاهایش به سلامت از آن معرکه بیرون می‌آیند تاجر برای ادای نذرش بادنمایی به شکل صور اسرافیل از روسیه خریداری کرده و بر مناره تکیه نصب می‌کند. نماد صوراسرافیل یادمان و یادگار این تاجر است.

حج

## تدوین برنامه جامع فرهنگی عتبات عالیات

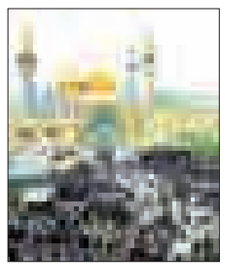

باید کلاس‌های آموزشی پیش از سفر در ایران تقویت شود تا زائران بار اولی نسبت به فضای عتبات توجیه شوند.
مدیر آموزش معاونت فرهنگی بعثه مقام معظم رهبری با اعلام این خبر بر تدوین برنامه جامع فرهنگی عتبات تأکید کرد و گفت: حدود یک سال است که در حال تدوین برنامه جامع فرهنگی عتبات هستیم و هم‌اکنون پیش‌نویس آن آماده شده است.
حجت‌الاسلام حمید احمدی افزود: این پیش‌نویس را به کارشناسان متفاوت ارائه کردیم و نظرات و پیشنهادات آنان را دریافت کردیم. همچنین برای پربار شدن برنامه‌های فرهنگی عتبات به طور دائم در کربلا جلساتی با حضور کارشناسان و نمایندگان ستاد بازسازی عتبات عالیات، کنسولگری جمهوری اسلامی ایران و رایزن فرهنگی کشورمان و تولیت عتبات مقدسه برگزار می‌شود.
وی بیان کرد: هم‌اکنون وضعیت امنیتی عراق به ثبات قابل قبولی رسیده است و همین امر موجب شده تا به فکر تحول ویژه در برنامه‌های فرهنگی عتبات بیفتیم و برای زائران گوناگون از مردم عوام گرفته تا نخبگان جامعه برنامه‌های خاصی را اجرا کنیم.
به گزارش فارس، احمدی با اشاره به ضرورت بازبینی در برنامه‌های پیش از سفر عتبات در درون ایران گفت: متأسفانه یکی از مشکلات ما در برنامه‌های فرهنگی عتبات این است که برخی از زائران به خصوص بار اولی‌ها به دلیل آموزش ندیدن پیش از سفر در ایران، نسبت به فضای عتبات توجیه نیستند و این مشکل‌زا می‌شود.
مدیر آموزش معاونت فرهنگی بعثه مقام معظم رهبری با بیان اینکه آموزش روحانیون و مداحان یکی دیگر از فعالیت‌های معاونت فرهنگی بعثه است، افزود: در همین استان طرح بهسازی مداحان برگزار شد و مداحانی که در این سال‌ها هم خیلی زحمت کشیده بودند ولی به دلیل کهولت سن یا نداشتن دانش کافی از چرخه مداحان عتبات خارج و مداحان جوان و اهل دانش جایگزین آنها می‌شوند.
وی با بیان اینکه شورای آموزش معاونت فرهنگی در حال تدوین جلسات آموزشی روحانیون عتبات است، درباره اقدامات فرهنگی پس از سفر عتبات گفت: عمده برنامه‌ریزی ما برای گروه نخبگان است که پس از سفر می‌خواهیم ارتباط خود را با آنها حفظ کنیم و از نظرات آنها برای بهتر شدن فعالیت‌ها استفاده کنیم.
احمدی در خصوص مسابقه سوگواره عبرات گفت: این مسابقه در خصوص آثار اربعین انجام شده است و تاکنون حدود هزار و ۱۰۰ اثر ارسال شده است که در مرحله داوری قرار دارد.

جهان

### نخستین کمپین تبلیغات دیجیتال در مقصدهای عربی یک تجربه برای گردشگری

## نجات گردشگری مصر با SMM

برای رونق گردشگری همواره توجه کردن به تجربه‌های جهانی یکی از مهمترین موارد است از این‌رو در این مطلب توجه برنامه‌ریزان گردشگری در استان را به یک تجربه موفق معطوف می‌کنیم. نخستین کمپین ارتقای گردشگری مقصدهای عربی به صورت دیجیتال به مدت ۳سال به ابتکار مصر برگزار می‌شود.
مصر برای احیای گردشگری خود نخستین کمپین دیجیتالی را در دنیای عرب برگزار می‌کند.
به گزارش اهرام، مقامات گردشگری مصر که مسئول برگزاری این کمپین هستند، آن را با عنوان(#thisisegypt) و با هدف جذب گردشگران خارجی و عموماً مسافران عرب از منطقه خاورمیانه طراحی کرده‌اند.
کمپین(#thisisegypt) نخستین کمپین ارتقای گردشگری مقصدهای عربی به صورت دیجیتال است که به عنوان یک برنامه سه ساله و با تمرکز بر تبلیغ فرد به فرد و دهان به دهان (eWOM) در شبکه‌های اجتماعی برگزار می‌شود.
وزیر گردشگری مصر می‌گوید:«کمپین تبلیغات آنلاین و شبکه‌های اجتماعی " SMM " یک جنبش قدرتمند است که تمام منطقه طنین‌انداز خواهد شد که مردم مصر خود پیش از همه در ایجاد آن نقش دارند.» هشام زازو یادآور شد که استفاده از نام تجاری و برندینگ در تبلیغات گردشگری ضامن جذب مسافران از کشورهای عربی است.
مقامات گردشگری مصر در این کمپین قصد دارند تا توجه مخاطبان عرب خود را به گذشته پررونق این کشور جلب کنند همچنین امکاناتی چون خرید، گردشگری غذا، اقامتگاه‌های لوکس و برنامه‌های شبانه از دیگر موضوعاتی است که در این کمپین بر آن تمرکز شده است. استفاده از روش‌های سنتی در تبلیغات گردشگری مصر نیز همچنان به عنوان یک رویکرد تکمیلی مورد استفاده است.
"SMM" مخفف عبارت "Social Media Marketing " و به معنی بازاریابی رسانه‌های اجتماعی است.
این نوع بازاریابی اینترنتی بر پایه حضور فعال در شبکه‌های اجتماعی محبوب به منظور افزایش ترافیک وب‌سایت و ارتباط بیشتر با مشتریان شکل گرفته است.
در بازاریابی رسانه‌های اجتماعی از شبکه‌های اجتماعی همچون فیس‌بوک، توییتر، لینکدین و گوگل پلاس و نیز انواع دیگر ابزارهای نوین از جمله اسکوائر، اینستاگرام، یلوپیج و مانند آنها استفاده می‌شود.
طبق بررسی‌های انجام شده، در سال‌های اخیر به اشتراک گذاشتن اطلاعات نیز سهم بالایی در انتخاب مقصد سفر داشته است، به طوری که در سال ۲۰۱۳ از هر چهار نفر یک نفر از رسانه‌های اجتماعی استفاده کرده است. بازاریابی رسانه‌های اجتماعی در صنعت گردشگری و هتل‌داری نیز مبدل به مکانی برای ترویج نام‌های تجاری موفق و همچنین پیدا کردن ترکیب درستی از ابزارهای مناسب جهت استفاده از مزایای آنها شده است.
شبکه‌های اجتماعی با ارائه انواع اطلاعات درباره تعداد لایک‌ها و دیس‌لایک‌ها از مشتریان خود سرنوشت یا خط سیر یک کالا یا مؤسسه کسب‌وکار را مشخص می‌کنند.
این تکنیک‌ها بسیار تعیین‌کننده هستند، زیرا برای کالا و کسب‌وکار خود مخاطبان مشخصی را تعریف کرده و هدف قرار می‌دهند.

## میراث فرهنگی مصمم به گسترش روابط و همکاری‌ها با کشور روسیه

با توجه به شاخص‌های تدوین شده در معاونت گردشگری، روسیه به عنوان بازار مهم و اولویت‌دار در حوزه گردشگری مورد توجه قرار گرفت.
مدیرکل دفتر بازاریابی و تبلیغات گردشگری گفت: روابط ما با فدراسیون روسیه به عنوان یکی از کشورهای همسایه بیش از ۷۰۰ سال قدمت دارد و روابط فعلی دو کشور فرصت مغتنمی برای توسعه همکاری‌ها در تمامی بخش‌ها به ویژه بخش گردشگری فراهم کرده است.به گزارش میراث‌آریا ، علی باقر نعمتی، افزود: دولت تدبیر و امید برای ورود به بازارهای جدید در همه بخش‌ها عزم جدی و راسخ دارد، بر همین اساس با توجه به شاخص‌های تدوین شده در معاونت گردشگری، روسیه به عنوان بازار مهم و اولویت‌دار در حوزه گردشگری مورد توجه قرار گرفت.
وی بیان کرد: تورگردانان روسیه و هیأت رسمی این کشور نیز در نمایشگاه بین‌المللی گردشگری تهران که در اواخر بهمن ماه برپا خواهد شد، شرکت می‌کنند.

در صفحه ۸ بخوانید
پلیس آمریکا دختر ۱۲ ساله را کشت
8 NEXT PAGE

پیام تاریخ، تمدن و فرهنگ مادستان
The Message Of Madestan's History & Civilization & Culture
روزنامه همدان پیام
۶
یکشنبه ● ۲۷ دی ماه ۱۳۹۴ ● شماره ۲۵۴۸
فرهنگ و هنر
farhang@hamedanpayam.com

## راهیابی عکاسان محیط‌زیست استان به جشنواره عکس خیام

مدیر اجرایی نخستین جشنواره عکس محیط‌زیست استان همدان از راه‌یابی عکاسان محیط‌زیست استان همدان به سومین جشنواره بین‌المللی عکس خیام خبر داد.

سعیده آقاخانی در گفت وگو با مهر گفت: ۱۴ عکس با موضوع محیط‌زیست از عکاسان محیط‌زیست استان همدان در سومین جشنواره بین‌المللی عکس خیام پذیرفته شد.

وی افزود: این آثار توسط ۷ عکاس همدانی خلق شده که با عناوین «گاندو»، «گاندوی ایران»، «الوند»، «راه شیری»، «گوزن‌ها»، «چشم عقاب»، «مورچه‌ها»، «زنبورخوار»، «گیاهان»، «گل‌ها»، «محیط زیست»، «قاصدک و محیط زیست و جهان ما» به دبیرخانه این جشنواره ارسال شدند و به مراحل چهارم راه پیدا کردند.

مدیر اجرایی نخستین جشنواره عکس محیط زیست استان همدان گفت: محمدحسین مسلسلی، حسین پاک‌نهاد، مصطفی شیرمحمدی، فرامرز زارعیان، میثم دادخواه، علی کرمی، حمید منوچهری و فاطمه کرباسچی خالقان این آثار هستند.

وی اظهار کرد: ۱۲ عکاس با ۳۷ اثر از استان همدان به مراحل اول تا چهارم جشنواره راه یافتند که عکس‌های «گاندوی ایران» اثر محمدحسین مسلسلی، «مراقب» اثر علی کریمی، «آخرین برف» اثر حسین پاک‌نهاد و «معاصر» اثر تقی حمیدی منش تا مرحله چهارم داوری نیز پیش رفتند.

مدیر اجرایی نخستین جشنواره عکس محیط زیست استان همدان گفت: در مجموع ۲۲ هزار و ۱۹۴ عکس از هزار و ۹۵۸ شرکت‌کننده از ۷۸ کشور در ٦ بخش این جشنواره شرکت کرده‌اند که عکس‌های هر بخش در چهار مرحله داوری و بهترین عکس‌ها معرفی شدند.

### خبر

بابک کاییدان، فیلمنامه‌نویس:

## تلویزیون مثل کوه یخ عظیم در حال تجزیه است

بابک کاییدان نویسنده سریال‌هایی چون «دارا و ندار»، «معراجی‌ها»، «سقوط یک فرشته» و «خوب، بد، زشت» است.

وی درباره وضعیت فعلی تلویزیون می‌گوید: متأسفانه تلویزیون مثل یک کوه یخی عظیم در حال تجزیه است و قطعاتش در حال جدا شدن هستند.

این نویسنده درباره رویکرد صداوسیما در یک سالی که از تغییرات مدیریتی می‌گذرد، گفت: از آنجا که سرافراز در دوره پیش هم در سازمان صداوسیما حضور داشتند، انتظار می‌رفت شرایط بهتری حاکم شود اما این‌طور نبود و ما کمتر وی را می‌بینیم.

کاییدان سپس بیان کرد: متأسفانه در حال حاضر در حوزه نمایشی جلسات جدی و منسجم همگانی در سازمان صداوسیما برگزار نمی‌شود؛ در حالی که در دوره‌های پیش حداقل جلسات جدی بیشتر بود. در حال حاضر بسیاری از تهیه‌کنندگان خوب سازمان صداوسیما هم یا فعالیتی ندارند و یا دلسرد شده‌اند، در نهایت شبکه نمایش خانگی در این شرایط است که با تلویزیون رقابت می‌کند. به نظرم عملکرد سرافراز در حوزه کارهای نمایشی مناسب نبوده است و در این مدتی هم که گذشت به نظرم قابل قضاوت است و باید خروجی‌ها را بررسی کرد؛ ضمن اینکه اکثر سریال‌هایی هم که در حال حاضر از شبکه‌های سیما در حال پخش است یا مربوط به دوره ضرغامی است و یا اگر هم مربوط به دوره جدید هستند، خیلی خنثی هستند و اتفاقی را رقم نمی‌زنند.

این فیلمنامه‌نویس در تکمیل صحبت‌هایش تصریح کرد: این خیلی دردناک است که وضعیت فعلی تلویزیون اینچنین است و مثل یک کوه یخ عظیم در حال تجزیه است، امیدواریم این وضعیت بهبود پیدا کند. ما فکر می‌کردیم سرافراز با یک همت مضاعف وارد سازمان صداوسیما می‌شود و دست به تولیدات گسترده می‌زند اما این اتفاق برعکس شد و حتی تولیدات عادی هم به حداقل خودش رسیده است. به نظرم این اتفاق خیلی بد است؛ زیرا ما ظرفیت لازم در این زمینه را داشتیم.

وی سپس اعلام کرد که یک سال و نیم است برای تلویزیون کاری انجام نداده است.

این نویسنده سینما و تلویزیون در بخشی دیگر از گفت‌وگوی خود درباره مدیریت محمد سرافراز در سازمان صداوسیما اظهار کرد: سرافراز مدیری است که کمترین روابط عمومی را با اعضای تولیدکننده، حداقل در بخش‌های نمایشی دارد؛ این در حالی است که رؤسای سابق صداوسیما همچون ضرغامی و لاریجانی حداقل کاری که در سازمان انجام می‌دادند، ایجاد یک روابط عمومی و فضایی گرم و دوستانه بود و اگر هم کاری رد می‌شد، حداقل جلساتی برگزار می‌کردند و گفت‌وگوهایی انجام می‌دادند اما در دوره سرافراز با وجود اینکه وی خودش در سازمان صداوسیما بوده، انتظار می‌رفت که شرایط بهتر باشد اما این‌طور نبود و ما کمتر ایشان را می‌بینیم. در کل درخصوص کارهای نمایشی من در این مدت نشنیدم که اتفاق خاصی بیفتد.

### چند خط خبر

- آیدین آغداشلو نقاش برجسته ایرانی بالاترین نشان فرهنگ و هنر فرانسه را از سفیر این کشور در تهران دریافت کرد.مراسم اهدای نشان شوالیه به وی در محل سفارت فرانسه در تهران انجام شد.سفیر فرانسه سخنانی در مورد جایگاه هنر آغداشلو در ایران و جهان ایراد کرد و پس از سخنان سفیر، نشان شوالیه از طرف وزیر فرهنگ فرانسه و توسط سفیر این کشور به این نقاش ایرانی اهدا شد.
- آنجلینا جولی یک پسربچه کامبوجی دیگر را نیز به فرزندی پذیرفت. بازیگر ٤٠ ساله سینمای هالیوود که برای کارگردانی آخرین فیلم خود به نام «آنها نخست پدرم را کشتند» به شمال کامبوج رفته بود، حامی مالی خانواده‌ای با ۱۳ فرزند شد و یکی از آنها که رابطه‌ای نزدیک با دو فرزند او برقرار کرده بود را به فرزندی پذیرفت.
- فیلم کوتاه «من دختر نیستم» به نویسندگی و کارگردانی کاظم بدیرخانی در دو بخش بهترین فیلم کوتاه و بهترین کارگردانی جشنواره فیلم کوتاه لس‌آنجلس آمریکا نامزد دریافت جایزه شد.«من دختر نیستم» داستان آسیب‌ها و چالش‌های دختری جوان را به تصویر می‌کشد که در پی یک دوستی ناموفق مسیر زندگی‌اش تغییر پیدا می‌کند و با مشکلاتی رو به‌رو می‌شود. مراحل ساخت این فیلم کوتاه داستانی شهریورماه امسال در تهران پایان یافته است.

### سینما

CINEMA

سینما

- قدس ۱: .....این سیب هم برای تو
- قدس ۲: .....در مدت معلوم
- فلسطین ۱-۲.....شیفت شب و محمد رسول ا...

- سینما کانون..... بچگیتو فراموش نکن
- بهمن ملایر..... این سیب هم برای تو
- فرهنگ کبودراهنگ.....شاهزاده روم
- آزادی تویسرکان..... شاهزاده روم

طرح: محمود نظری

## روایتی از کوچ بازیگران و عوامل سینما و تلویزیون ایران به شبکه جم

# چرا رفتی؟!

بحران تازه در سینما و تلویزیون ایران؟ شاید می‌بایست این پرسش را مسئولان رسانه ملی از خودشان بپرسند. بحرانی که با کوچ عده‌ای از کارگردان‌ها، بازیگران و عوامل فنی ساخت فیلم‌های سینمایی و سریال‌های تلویزیونی آغاز شده و معلوم نیست چه سرانجامی پیدا می‌کند.

سینما و تلویزیون ایران در ظاهر ماجرا هیچ واکنشی به این اتفاق نشان نمی‌دهد که چرا فلان کارگردان موفق تلویزیون سر از شبکه پر بیننده ماهواره‌ای - که رقیب سیما به حساب می‌آید- در آورده اما این ماجرا به طور حتم نگاه‌هایی را متوجه آنها خواهد کرد.

شبکه ماهواره‌ای جم که در سال‌های اخیر با پخش سریال‌های متعدد و طولانی ترکیه‌ای مخاطب بسیاری جلب کرده و از سال گذشته با تعدد زیر شاخه‌هایش گسترش پیدا کرده، پس از رویکرد پخش سریال‌های پربیننده ترکیه‌ای اکنون از راه دیگری دنبال بالا بردن مخاطبان خود در داخل ایران است.

جم. تی.وی که به نوعی یکی از مهمترین رقبای تلویزیون ایران در چند سال اخیر بوده هرگز دوست ندارد در این رقابت بزرگ کم بیاورد و پس از تعدد کانال‌های خود و پخش برنامه‌های مخصوص کودکان، فیلم‌های کلاسیک سینما و شبکه‌های مخصوص سبک زندگی، سریال، ورزش و موسیقی و البته جلب مخاطبان کرد و آذری زبان اکنون قصد ارائه سریال‌ها و فیلم‌های سینمایی را دارد که ظاهراً خودش تولید کرده است.

مجموعه‌هایی که با تعدادی بازیگر سرشناس یا نسبتاً آشنای ایرانی و ترکیه‌ای و حتی برخی دوبلورهای این شبکه ساخته و بزودی روی آنتن خواهند رفت.

جم.تی.وی مدت‌هاست با تبلیغات فراوان مخاطبانش را منتظر نگه داشته تا سریال‌های ایرانی شبه ترکیه‌ای و محصولات جدید این شبکه را که قرار است در کنار سریال‌های دیگرش هوادار پیدا کرده بودند پای ماهواره بکشاند اما نکته ماجرا اینجاست که به نظر می‌رسد تنها فاکتور جذابیت سریال‌های تازه شبکه جم نه داستان‌ها و کیفیت فنی بالایشان، بلکه بهره بردن از بازیگران ایرانی است که تا چندی پیش در سینما و تلویزیون داخل حضور داشتند و مهاجرت‌شان حسابی سر و صدا کرده است.

هر چند بیشتر این چهره‌ها در تمام سال‌های اخیر بازیگرانی نه چندان مشهور، کم کار و ناشناخته در داخل ایران به حساب می‌آمدند اما اکنون با حضور در جم.تی.وی و بازی در سریال‌هایی که بعضاً از عوامل فنی کوچ کرده به خارج سود می‌برد شهرتی به هم زده‌اند تا جایی که برخی مخاطبان جم مشتاقانه منتظر آغاز پخش این سریال‌ها هستند.

به گزارش خبرآنلاین، صدف طاهریان، چکامه چمن‌ماه، مانی کسرائیان، رابعه اسکویی و حالا مهدی مظلومی؛ این چند نام در دو هفته اخیر بارهاو بارها در گوگل جست وجو شده‌اند تا مردم یادشان بیاید ستاره‌های سریال‌های تازه جم.تی.وی را قبلاً کجا و در کدام کارهای سینمایی و تلویزیونی دیده‌اند. جواب‌ها البته برای بیشتر مخاطبان تکراری است و شاید به غیر از عده‌ای مخاطب حرفه‌ای سینما و تلویزیون بیشتر مردم آنها را نشناسند یا حتی به خاطر نیاورند.

### مهدی مظلومی

«منو تنها نذار» عنوان سریالی است که نه به خاطر بازیگران ایرانی کوچ کرده‌اش، بلکه به دلیل حضور یک کارگردان نام آشنا در رأس کار مورد توجه قرار گرفته است.

وی که سال‌هاست برای تلویزیون سریال می‌سازد و کارهای موفقی مثل «کمربندها را ببندید»، «زندگی به شرط خنده» و مجموعه تازه‌ای مثل «سیگنال موجود است» را در شبکه نمایش خانگی دارد اکنون با ساخت این سریال مورد توجه قرار گرفته و البته حساسیت‌هایی را به طرف خود جلب کرده است.

البته مظلومی می‌گوید این سریال را در دوبی ساخته و به یک تهیه‌کننده بین‌المللی واگذار کرده است.

در واقع وی به طور مستقیم برای جم. تی.وی کار نکرده و تهیه‌کننده سریال وی را در ١٤ کشور پخش خواهد کرد اما حاشیه‌های این کار باعث شده مظلومی از عوامل جم.تی.وی بخواهد از قسمت دوم نام او را از تیتراژ در بیاورند.

با این حال مظلومی به تازگی تصویری از خود سر صحنه پروژه‌ای نامشخص در صفحه شخصی‌اش در فیس‌بوک منتشر کرده است.

در این عکس مهدی مظلومی در کنار ریل تراولینگ در کنار بازیگری دیده می‌شود که بی‌شک چکامه چمن‌ماه است. تا کنون مشخص نیست که این سریال همان مجموعه‌ای است که با نام «آبی عشق» وعده پخش بزودی آن از شبکه جم در ماه‌های اخیر داده می‌شود یا این شبکه در حال ساخت مجموعه‌ای جدید است.

### صدف طاهریان

وی همین حالا «عصر یخبندان» را در شبکه نمایش خانگی دارد، با خروجش از ایران و انتشار عکس‌ها و فیلم‌هایی از خود در شبکه‌های اجتماعی حسابی جنجال آفرید. طاهریان که به دبی سفر کرده بود به شبکه جم پیوست و درباره وضعیت سینمای ایران و فساد در آن سخنان تند و عجیبی گفت. سخنانی که بعدها از سوی شخصیت‌های مختلف در سینما رد شد.

**شبکه ماهواره‌ای جم که در سال‌های اخیر با پخش سریال‌های متعدد و طولانی ترکیه‌ای مخاطب بسیاری جلب کرده و از سال گذشته با تعدد زیر شاخه‌هایش گسترش پیدا کرده، پس از رویکرد پخش سریال‌های پربیننده ترکیه‌ای اکنون از راه دیگری دنبال بالا بردن مخاطبان خود در داخل ایران است**

*مانی کسرائیان، چکامه چمن‌ماه و دیگران

وی همان جوان کم حرف سریال «در شهر» حالا قرار است با چکامه چمن‌ماه دیگر بازیگری که به شبکه جم پیوسته است در دو سریال همبازی شود. سریال‌هایی که تبلیغاتش لحظه به لحظه از شبکه‌های مختلف جم پخش می‌شود و حتی گفته شده عوامل کوچ کرده دیگری هم در آن حضور دارند. از رابعه اسکویی گرفته که همین چند روز پیش خبر مهاجرتش در رسانه‌ها منتشر شد تا بهمن مفید دیگر بازیگر شناخته شده سینمای پیش از انقلاب که یکی دیگر از بازیگران این مجموعه‌هاست و زمزمه‌های مهاجرتش از ایران برای حضور در سریال‌های این شبکه به گوش می‌خورد.

به غیر از اینها ظاهراً عواملی مثل صدابردار، تدوینگر، فیلمبردار و... هم از ایران کوچ کرده و در ساخت این سریال‌ها سهیم هستند تا رقابت بین جم. تی.وی و رسانه ملی ایران وارد فاز تازه‌ای شود.

جنگی که نتیجه‌اش هر چه باشد از همین حالا پرسش‌های زیادی را روبه‌روی مسئولان سیما قرارداده که چرا نیروهای کارآمدی مثل مظلومی را به این راحتی از دست داده؟ چطور سازمان عریض و طویلی مثل صدا و سیما با این همه سابقه و بودجه گزافی که تبلیغات بخش مهمی از آن را تأمین می‌کند، قادر به پرداخت دستمزد یا ایجاد زمینه کاری این عوامل در داخل کشور را ندارد؟

شاید بحران کوچ تلویزیونی‌ها به خارج از ایران از سوی مسئولان سیما جدی گرفته نشود اما اگر این کوچ ابعاد گسترده‌تری پیدا کند و به جای چهره‌های بیکار یا کمتر شناخته شده سینمای ایران، شاهد کوچ چهره‌های شناخته‌شده‌تری باشیم، آن وقت دیگر واکنش نشان دادن کمی دیر است.

باید منتظر ماند و دید که مسئولان رسانه ملی چه اقدامی خواهند کرد یا اگر همچنان خیال دارند به سکوت خود ادامه دهند، برای این سکوت و بی‌عملی در نهایت چه توجیهاتی در آستین خواهند داشت.

طرح روز

دولت نرخ جرائم رانندگی را افزایش داد

طرح: رضا باقری

### دکه

## خداحافظی طولانی

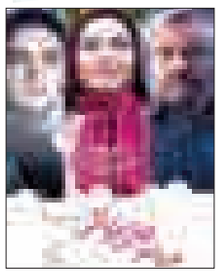

فیلم سینمایی خداحافظی طولانی نهمین ساخته فرزاد موتمن مدتی است که به شبکه نمایش خانگی راه پیدا کرده است. خداحافظی طولانی یک درام عاشقانه کلاسیک و کارگری است. این فیلم در سی و سومین جشنواره بین‌المللی فیلم فجر و جشنواره بوسان کره حضور داشته است.

«سایه روشن» ساخته قبلی وی به نام "هنوز" اکران نشده است. فیلم «خداحافظی طولانی» در بخش مسابقه هنر و تجربه سی و سومین جشنواره فیلم فجر حضور داشت و در ۸ بخش، نامزد دریافت سیمرغ بلورین شد. سیمرغ بلورین بهترین بازیگر نقش نخست مرد برای بازی سعید آقاخانی و بهترین طراحی لباس و دیپلم افتخار بهترین فیلمنامه جشنواره فیلم فجر سی وسوم را به دست آورد.

مؤتمن در این فیلم ماجرای مردی را روایت می‌کند که از اتهام یک قتل جنجالی تبرئه شده، ولی جامعه و اطرافیانش هنوز به عنوان مجرم نگاهش می‌کنند. مرد که درگیر یک رابطه عاطفیست، برای تداوم عشق و زندگی باید بر این بحران غلبه کند.

در این فیلم بازیگرانی همچون سعید آقاخانی، ساره بیات، میترا حجار، نادر فلاح، ابراهیم اشرفی، بانو ذوالقدرحضور دارند.

## جریان‌شناسی گروه‌های تکفیری

مؤسسه فرهنگی، هنری و انتشارات بین‌المللی الهدی، این مؤسسه، کتاب «جریان‌شناسی گروه‌های سلفی، جهادی و تکفیری» را به قلم عبدا... علی بخشی منتشر کرد. این کتاب که جدیدترین عنوان از مجموعه کتاب‌های «مطالعات فرهنگی و منطقه‌ای» است، با توجه به بحران بین‌المللی و فراگیر ناشی از گسترش خشونت گروه‌های تروریستی در خاورمیانه و شمال آفریقا تدوین شده و به صورت تاریخی و تحلیلی، خواستگاه‌ها و عوامل گسترش گروه‌های تروریستی در این منطقه را مورد بررسی قرار می‌دهد.

کتاب «جریان‌شناسی گروه‌های سلفی، جهادی و تکفیری» که در سه فصل تدوین شده است؛ در فصل نخست، زمینه‌های شکل‌گیری سلفیت، زادگاه و خواستگاه جریان‌های سلفی، مفهوم‌شناسی سلفیت، اصول و مبانی مشترک گروه‌ها و شخصیت‌های سلفی و عوامل گوناگونی سلفی‌گری را مورد بحث قرار می‌دهد.

در فصل دوم، انواع جریان‌ها و گرایش‌های مختلف سلفی از سلفیت تبلیغی تا دیوبندی و اخوانی و جهادی را معرفی کرده است و در فصل سوم با عنوان شکل‌گیری گروه‌های تکفیری، به نقش بحران‌های سوریه و عراق در شکل‌گیری این گروه‌ها و همچنین واکاوی ابزارهای تبلیغی گروه‌هایی همچون داعش و جبهه النصره می‌پردازد.

این کتاب در ۲۰۰ صفحه، به صورت مصور و با قیمت ۱٦ هزار تومان، منتشر شده است.

## ایران جوان

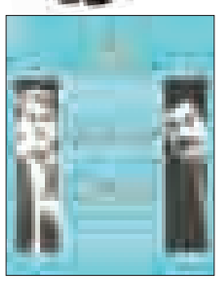

آلبوم موسیقی "ایران جوان" به خوانندگی شهرام ناظری و آهنگسازی و تنظیم پیمان سلطانی مدتی است که وارد بازار شده است.

این آلبوم شامل قطعاتی با عناوین"سرزمین مادری" با شعر ضیاءالدین ناظم‌پور، "ایران جوان" (وطن) با شعر بیژن ترقی، "باران"با شعر ضیاءالدین ناظم‌پور، "سرزمین مادری برای پیانو"، "ایران جوان برای پیانو"، "باران برای پیانو"، "سرزمین مادری برای کر"، "پیانو و تنبک"، "ایران جوان برای کر پیانو و تنبک"، "سرزمین مادری برای ارکستر و سنتور"، "ایران جوان برای ارکستر و تار"، "باران برای کر پیانو و تنبک" و "باران برای ارکستر و سه تار" است.

در این مجموعه نوازنده‌های بزرگی همچون سهراب برهمندی (ویولا)، کریم قربانی، آرام تالالیان (ویولن سل)، علیرضا خورشیدفر (کنترباس)، کیوان ساکت، پیمان سلطانی، ارژنگ سیفی‌زاده، میثم کشاورز ملکی(تار) حضور دارند.

همراه با آلبوم صوتی یک لوح فشرده تصویری شامل کلیپ "ایران جوان" و مستند " پس از فراموشی" شامل روند ساخت قطعات این مجموعه نیز منتشر شده است.

آلبوم "ایران جوان" را مؤسسه سوته‌دلان منتشر و توسط ایران گام به بازار عرضه شده است.

در صفحه ۷ بخوانید
برنج خارجی ارزان، برنج ایرانی ۱۲ هزار تومان شد
7 NEXT PAGE

پیام تاریخ، تمدن و فرهنگ مادستان
The Message Of Madestan's History & Civilization & Culture
روزنامه همدان پیام
۷
یکشنبه ● ۲۷ دی ماه ۱۳۹۴ ● شماره ۲۵۴۸
اقتصاد
eghtesad@hamedanpayam.com

## منابع وام کالا و خودرو از کجا تامین شد؟

بانک مرکزی بنا بود از محل کاهش سه درصدی نرخ سپرده قانونی منابعی را آزاد و برای تسهیلات خودرو و کالا در اختیار نظام بانکی قرار دهد. اما برآوردها نشان می‌دهد بانک مرکزی بیش از منابع در اختیار از این محل، هزینه کرده است.

به گزارش تابناک، در حال حاضر بانک مرکزی هزار و ۷۷٤ میلیارد تومان اعتبار به حساب خودروسازان واریز کرده و قرار است ۲٤۱ میلیارد تومان دیگر هم به این رقم اضافه شود. از سوی دیگر چهار هزار و ۲۰۰ میلیارد تومان اعتبار نیز برای پرداخت تسهیلات کالا در نظر گرفته شده است که مجموع این مبالغ عدد شش هزار و ۲۱۵ میلیارد تومان را نشان می‌دهد.

شهریورماه امسال خبری که حسن روحانی رئیس‌جمهوری در گفت وگوی مستقیم تلویزیونی و پس از آن رئیس‌کل بانک مرکزی در نشستی با خبرنگاران عنوان کرد تأمین منابع از محل کاهش سه درصد نرخ سپرده قانونی در اختیار بانک مرکزی بود. اما همان زمان هم اعلام شد که نرخ سپرده قانونی برای همه بانک‌ها به یک میزان کاهش نخواهد یافت و تنها بانک‌هایی مشمول این طرح می‌شوند که دارای انضباط مالی بوده و اضافه برداشت نداشته باشند.

مدتی بعد در گفت و گو با معاون اداره اعتبارات بانک مرکزی اعلام کرد تنها ۱/۲ درصد از نرخ سپرده قانونی قابل آزادسازی است. به این ترتیب اعتباراتی که در قالب کاهش نرخ سپرده قانونی قرار است به بانک‌ها تخصیص یابد عملاً یک درصد از ۹۳۹ هزار میلیارد تومان (مربوط به شهریورماه ۹٤) مجموع ذخایر قانونی نزد بانک مرکزی است که حدود ۹۳۹ میلیارد تومان محاسبه می‌شود.

بنابراین رقم در نظر گرفته شده فعلی یعنی شش هزار و ۲۰۰ میلیارد تومان فعلی برای تسهیلات خودرو و کالا بیش از منابعی است که بانک مرکزی از محل کاهش نرخ سپرده قانونی در اختیار داشته است.

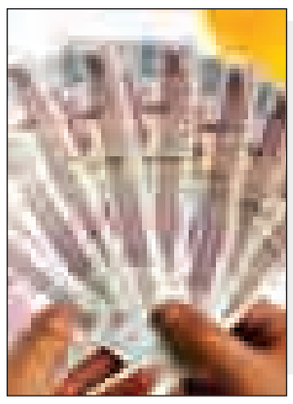

خبر

## پروازهای ایران - بحرین معلق شد

با رسیدن به موعد اعلام شده، از پنجشنبه ۲٤ دی‌ماه به طور رسمی تمامی پروازهای مشترک بین ایران و بحرین متوقف شد.

به گزارش ایسنا، به دنبال اختلاف دیپلماتیک اخیر میان ایران و چند کشور منطقه، تأثیرات این موضوع به دیگر حوزه‌های اقتصادی کشور نیز کشیده شد که در این زمینه قطع پروازهای مستقیم میان ایران با عربستان و بحرین جزو اصلی‌ترین موارد آن بود.

البته پس از اعلام این تصمیم‌ها، مقامات صنعت هواپیمایی ایران به طور رسمی اعلام کردند که قطع پروازها میان ایران، عربستان و بحرین برای ساختار اصلی صنعت هوایی ایران اهمیت خاصی نداشته و این کشورهای مقابل هستند که در این زمینه ضرر می‌کنند. اما از این پس احتمالاً باید تغییراتی در مسیر حرکت برخی از هواپیماهای ایرانی و البته ایرلاین‌های فعال در منطقه به وجود آید.

معاون سازمان هواپیمایی ایران اعلام کرده ایران از این تعلیق زیانی نمی‌بیند و ضرر تعلیق این پروازها متوجه شرکت گلف‌ایر است؛ چون یکی از مسیرهای پرمشتری و ایده‌آل به لحاظ بازرگانی خود را که ضریب اشغال صندلی بالایی داشت، از دست داد.

## ماکارونی ارزان می‌ماند

قیمت ماکارونی تا پایان سال تغییر نخواهد کرد و برای سال آینده نیز بر اساس قیمت گندم و آرد به عنوان ماده اولیه تولید، برای قیمت ماکارونی تصمیم‌گیری می‌شود.

رئیس انجمن صنفی کارخانه‌های ماکارونی با بیان اینکه تولید ماکارونی در حال حاضر مشکلی ندارد، به ایسنا گفت: کارخانه‌های ماکارونی هم مشکلات خاصی که جامعه صنعتی با آن روبه‌رو است را دارند، اما از لحاظ کلی کمبودی نداریم.

سید مهدی آثاریان درباره میزان تولید و سرانه مصرف ماکارونی اظهار کرد: سرانه مصرف ماکارونی حدود شش کیلوگرم و میزان تولید نیز حدوداً بین ٤۵۰ تا ۵۰۰ هزار تن است.

وی با اشاره به قیمت ماکارونی گفت: متناسب با قیمت آرد که ماده اولیه ماکارونی است، قیمت نهایی ممکن است افزایش یا کاهش یابد؛ بنابراین باید دید سال آینده قیمت گندم و آرد چقدر است.

آثاریان در ادامه با بیان اینکه قیمت ماکارونی تا پایان سال تغییر نخواهد کرد، افزود: در حال حاضر قیمت جهانی گندم کاهش یافته، اما ممکن است در آینده این قیمت افزایش یابد. همچنین امیدواریم سال آینده قیمت گندم آزاد شود که در آن صورت ثبات بهتری در این کار ایجاد می‌شود.

## مرورگرهایتان را هرچه زودتر به‌روز کنید

مایکروسافت به طور رسمی پشتیبانی تکنیکی خود از تمامی نسخه‌های قدیمی مرورگر اینترنت‌اکسپلرور را قطع کرد.

به گزارش ایسنا، مایکروسافت در وب‌سایت خود نوشت: از تاریخ ۱۲ ژانویه ۲۰۱٦ (۲۲ دی ماه۱۳۹٤)، تنها جدیدترین نسخه اینترنت‌اکسپلرور که برای سیستم‌های عامل در دسترس است، پشتیبانی تکنیکی و به‌روزرسانی فنی امنیتی را دریافت می‌کند.

اینترنت‌اکسپلرور نسخه ۱۱ که آخرین نسخه این مرورگر است، به‌روزرسانی و پشتیبانی از سیستم عامل ویندوزهای نسخه ۸، ۸/۱ و ویندوز ۱۰ را دریافت می‌کند. کسانی که از اینترنت اکسپلرور نسخه‌های ۸، ۹، ۱۰ و یا قدیمی‌تر استفاده می‌کنند، نمی‌توانند از به‌روزرسانی تکنیکی شرکت مایکروسافت بهره ببرند.

مایکروسافت همچنین به پشتیبانی تکنیکی خود از ویندوز نسخه ۸ پایان داده است و کاربران باید ویندوز خود را به نسخه ۸/۱ یا ۱۰ ارتقا دهند تا بتوانند پشتیبانی‌های تکنیکی این سیستم عامل را دریافت کنند. مایکروسافت می‌گوید که کاربران باید سیستم عامل و اینترنت اکسپلرور خود را به آخرین نسخه‌های موجود ارتقا دهند تا کامپیوترهای شخصی آنها از حمله‌های مخرب در امان بماند.

# خیابانی با جمعیت ۴۴/۰۴۶/۷۸۵ نفر + ۱

شاید زمانی که در سال ۱۳۷۲ اینترنت در ایران به صورت عمومی و البته آن هم توسط چند دانشگاه، سازمان دولتی و مراکز خاص، مورد استفاده قرار گرفت و تیتر اخبار شد، هیچکس فکر نمی‌کرد تنها با گذشت ۲۲ سال، تمام مردم ایران، اینترنت را شناخته باشند و بیشتر از نصف جمعیت ایران، چیزی در حدود ۵۳ درصد، به طور مستقیم و هر یک به نوعی، از شبکه جهانی اینترنت بهره‌برداری کرده و به عبارتی دیگر، شهروند دهکده جهانی اینترنت باشد.

اما امروز، ایران در چنین جایگاهی ایستاده است.بیش از ۱۳ میلیون اشتراک اینترنت پرسرعت ADSL ، بیش از ۱۱ میلیون اشتراک اینترنت GPRS تلفن همراه، در کنار شنیده شدن صدای اتصال خاطره‌انگیز اینترنت Dial UP از حدود ٦ میلیون رایانه در کشور، بیانگر آمار ۲۳ میلیونی اشتراک اینترنت است و اگر در یک محاسبه ساده، میانگین بهره‌برداری از هر اشتراک را تنها و دو نفر در نظر بگیریم، جمعیت خیابان مورد نظر ما تا ۵۰ میلیونی شدن، فاصله زیادی ندارد و شاید در زمان مطالعه این نوشتار به چنین جمعیتی دست یافته باشد.

اما چند سؤال !!!

آیا در ایران، اینترنت جایگاه اصلی خود را پیدا کرده و مشابه هدف‌گذاری‌های اولیه است؟

آیا شهروندان از تمام ظرفیت‌های فرهنگی، علمی و اقتصادی این شبکه آگاهی داشته و از آن بهره می‌برند؟

و آیا منفی بودن پاسخ سؤالات فوق، علت بروز معضلات فعلی و نارضایتی‌های موجود از شبکه جهانی اینترنت در ایران نیست؟

متأسفانه باید به این موضوع اشاره کنم که در حال حاضر با وجود اینکه عناوینی مانند بانکداری الکترونیک، آموزش مجازی ، دبیرخانه الکترونیک و... ، بسیار شنیده می‌شوند و از نظر کاربرد ، رشد چشمگیری نیز داشته است ، اما هنوز درصد بالایی از ظرفیت این شبکه در حوزه سرگرمی و به عبارت دیگر، گذران اوقات فراغت به کار گرفته شده و میزان بسیار زیادی از پهنای باند شبکه اینترنت کشور ، صرف شبکه‌های مجازی مختلف می‌شود، که این وضعیت به هیچ عنوان مطلوب جامعه ما و هدف اصلی ایجاد شبکه جهانی اینترنت نیست.

با یک جست وجوی ساده در اینترنت، می‌توان دریافت آنچه موجب رشد فرهنگی و اقتصادی کشورهای توسعه یافته با بهره‌برداری از شبکه جهانی اینترنت شده است ، هدفگذاری اصولی و ساماندهی کارشناسانه این فضا بوده که در ایران ، تنها سیاست‌گذاری‌های کلان و درازمدت به این موضوع پرداخته‌اند و در میان قلب تپنده فرهنگ و اقتصاد امروز ، جایگاهی ندارد.

"تجارت الکترونیک" نامی است نه چندان غریبه اما منزوی که مدیران بسیاری از مجموعه‌های دولتی و خصوصی توجه به آن ندارند. درست است که در نگاه نخست ، لغت تجارت ، ما را به فضای خرید و فروش می‌کشاند ، اما لزوماً خرید و فروش مختص کالاهای ملموس نبوده و گاهی لازم است در کنار فروش کالاها و خدمات خود، علم و دانش خود را نیز به نوعی به فروش رسانده و یا گزارشی از تلاش و کوشش خود را به مشتریانی با نام "افکار عمومی" عرضه کنیم و این در حالی است که لزوماً نباید در قبال این خرید و فروش یا داد و ستد ، گردش مالی صورت بگیرد.

تجارت الکترونیک مجموعه‌ای کامل از همه ضروریات زندگی روزمره ماست، اما هیچ‌گاه آن گونه که باید به آن فکر نکرده و برای بهره‌مندی از ویژگی‌های بی‌نظیرش برنامه‌ریزی نکرده‌ایم.

همه ما عنوان "دولت الکترونیک" را بسیار شنیده‌ایم اما کمتر کسی می‌داند که لازمه تحقق دولت الکترونیک ، گسترش تجارت الکترونیک و روابط عمومی الکترونیک است.

با وجود تمام مظلومیت‌ها و کمبودهای حوزه تجارت الکترونیک، امروز شاهد ضریب نفوذ ۵ درصدی این بخش در فضای مجازی کشور هستیم که شاید در نگاه نخست عددی بسیار ناچیز به نظر آید ولیکن میزان گردش مالی در همین بهره‌برداری ۵ درصدی را که مرور کنیم ، به طور قطع نظر ما عوض خواهد شد. این رقم معادل ۱٦ میلیارد دلار برابر با ۵۷ هزار میلیارد تومان است. رقمی که با وجود بزرگی‌اش، تنها معادل ۱/۵درصد از گردش مالی سالانه تجارت الکترونیک در جهان است.

اگرچه از بیان این موضوع که برای سال ۱۳۹٦ هدف‌گذاری‌های صورت گرفته جهت رسیدن به رقم ۳۰ میلیارد دلاری است خشنود هستم، اما هنوز هم اگر به این رقم دست یابیم ، تنها ۱۰ درصد ضریب نفوذ را شاهد خواهیم بود و به عبارت دیگر، سالانه چیزی در حدود ۹۰ درصد از ظرفیت این حوزه را از دست می‌دهیم که برابر است با رقمی در حدود ۲۸۸ میلیارد دلار، و این موضوع در مقطع زمانی فعلی که اقتصاد نفتی ایران به شدت آسیب‌پذیر بوده و دستخوش حوادث و تصمیم‌گیری جریانات سیاسی در سراسر جهان شده است، بسیار ناخوشایند است.

امروزه همه صنایع و شرکت‌ها در جهت کمک‌رسانی اقتصادی به کشور و ایجاد سلامت و رفاه اقتصادی آن هم بدون تکیه بر نفت از صادرات غیر نفتی و به خصوص صادرات خدمات سخن می‌گویند و همواره بحث ارتباط با کشورهای دیگر و بازاریابی جهت ایجاد و تصاحب بازار صادرات نقدی و یا حتی تهاتر کالا و خدمات داغ بوده و هزینه‌های چشم‌گیری نیز برای این امر صورت می‌گیرد و این در حالی است که درصد بسیار پایینی از صاحبان کالا و خدمات، چه در حوزه داخلی و چه در حوزه خارجی، از ارمغان تجارت الکترونیک بهره‌برداری کرده و در کنار کاهش شدید هزینه‌های بالاسری، شاهد افزایش فروش سالانه و در نتیجه سوددهی بنگاه اقتصادی خود هستند.

در منطقه خاورمیانه که شاید از نظر مسافت، هزینه و زیرساخت‌های مناسب حمل و نقل بزرگترین هدف تجارت خارجی ایران چه در امر صادرات و چه در امر واردات است، بیش از ۹۰ میلیون کاربر اینترنت وجود دارد که در این میان اگرچه ایران از نظر تعداد کاربر، دارای جایگاه نخست است، اما متأسفانه از این ظرفیت بالا در حوزه تجارت الکترونیک بهره‌برداری کافی صورت نگرفته و در جایگاه مناسبی قرار نداریم.

آنچه که باعث ضعف تجارت الکترونیک در کشورهای نظیر ایران می‌شود ، زیرساخت‌ها و سرعت اتصال و ضریب نفوذ نیست، زیرا در کشورهای دیگر تجارت الکترونیک حدود ۲۰ سال سن دارد و از همان زمان نیز موفقیت قابل توجهی را کسب کرده‌اند، بلکه توجه نکردن به جنبه‌های گوناگون تجارت الکترونیک و محدود کردن آن به خریدار و فروشنده کالا در سطح خُرد است.

با انجام محاسبه‌ای ساده در ذهن خود، هزینه‌ای را که برای تجهیز یک مجموعه دولتی یا خصوصی به ساختار تجارت الکترونیک متصور می‌شود احتمالاً یک رقم نجومی بوده و از نظرها مقرون به صرفه نخواهد بود! اما جالب است که بدانید در زمانی که کسب و کارهای کوچک از تجارت الکترونیک و تمام زیرشاخه‌هایش گریزان بوده و شرکت‌ها به نوعی با این حوزه قهر کرده‌اند، و حتی در کمتر سازمان دولتی یا نیمه دولتی معاونت‌هایی با عنوان و هدف توسعه تجارت الکترونیک را شاهد هستیم، هزینه تجهیز و بهره‌برداری از تجارت الکترونیک در مجموعه‌های مختلف به طور میانگین از هزینه خریداری یک موتورسیکلت نیز تجاوز نخواهد کرد.

لازمه ایجاد تجارت الکترونیک به تأسیس دفاتر متعدد، به کارگیری نیروهای انسانی متعدد و صرف هزینه‌های گزاف نیست، بلکه تنها بهره‌مندی از مشاوره و تجربه یک متخصص و در نهایت راه‌اندازی یک وب‌سایت اینترنتی، ما را در فهرست بهره‌برداران این خدمت قرار می‌دهد.

یادمان باشد، میلیون‌ها عدد از هر چیزی قابل چشم‌پوشی نیست و این یعنی هرچه سریع‌تر باید برای بهره‌مندی از ظرفیت چند ۱۰ میلیون نفری شبکه اینترنت ایران و یا حتی در صورت وجود امکان صادرات، ظرفیت چند صد میلیونی کاربران اینترنت جهان اقدام کرده و این امر مهم را در صدر اولویت‌های کاری خود قرار دهیم.

**▪ حسین خورشیدکوکبیان**

## برنج خارجی ارزان، برنج ایرانی ۱۲ هزار تومان شد

درحالی که قیمت برنج خارجی با آزاد شدن دوباره ثبت سفارش افت کرده و به ۲ هزار و ۵۰۰ تا ٤ هزار و ۵۰۰ تومان رسیده است که نرخ برنج ایرانی به دلایلی که دلال بازی و جوسازی، در شمال کشور خوانده می‌شود با افزایشی در حدود ۱۰ درصد به ٦ تا ۱۱ هزار و ٦۰۰ تومان رسیده است. در حالی که با واردات برنج قیمت برنج خارجی در بازار مصرف کاهش مشخصی داشته است، اما برنج داخلی به دلایل نا معلوم در بازار مصرف افزایش ۱۰ درصدی از زمان برداشت داشته است که مسئول بنکداران مواد غذایی دلیل آن را دلال بازی و جوسازی در شمال کشور می‌داند. قاسم‌علی حسنی به تسنیم گفت: در حالی که تا به امروز بیشتر از یک میلیون تن برنج خارجی ثبت سفارش شده است همچنان در انبارها به اندازه مصرف یک سال کشور برنج وجود دارد. وی افزود: واردکنندگان برای کسب منافع خود به وزارت کشاورزی فشار آورده و واردات این محصول را آزاد کردند، اما به این حجم از واردات نیازی نداریم.

بازار

## مسکن خرداد ۹۵ از رکود خارج می‌شود

رئیس اتحادیه صنف مشاوران املاک کشور با اعلام اینکه تا پایان سال ۹٤ اتفاق خاصی در بخش مسکن نمی‌افتد و بازار مسکن ثبات دارد، گفت: با توجه به زمان نقل و انتقالات در خرداد و تیر ماه، رونق به بازار مسکن باز می‌گردد.

حسام عقبایی به تسنیم گفت: ارائه تسهیلات بانکی در شرایط فعلی یکی از عوامل محرک در رونق بازار مسکن است، ولی با توجه به اینکه تسهیلات وام مسکن فقط ۲۰درصد ارزش قیمت مسکن است، در شهرهای بزرگ اثربخش نیست.

وی افزود: ارائه تسهیلات بانکی باید با رویکرد عدالت اجتماعی صورت گیرد، زیرا در هر نقطه از کشور قیمت زمین و مسکن متفاوت است.

عقبایی با بیان اینکه ارائه تسهیلات نیازمند رویکرد بومی‌سازی است گفت: باید روش‌های ارائه تسهیلات مسکن از سایر تسهیلات جدا شود.

وی افزود: هزینه دریافت تسهیلات بانکی در کشور بالاست و شخصی برای دریافت وام ٦۰میلیون تومانی باید یک ششم تسهیلات را برای خرید اوراق امتیاز تسهیلات مسکن پرداخت کند.

رئیس اتحادیه صنف مشاوران املاک بیان کرد: کارمزد برای فروش اقساط مسکن باید کاهش یابد تا هزینه دریافت تسهیلات به حداقل برسد.

وی گفت: با توجه به مسائل اقتصادی و سیاسی تا پایان سال ۹٤ اتفاق خاصی در بخش مسکن نمی‌افتد و بازار مسکن ثبات دارد.

عقبایی افزود: در زمستان شاهد کاهش ۱۰درصدی اجاره بها بودیم و با توجه به زمان نقل و انتقالات در خرداد و تیر ماه؛ رونق به بازار مسکن باز می‌گردد.

بورس

## دولتی‌های بورس، برجام را عامل رونق اعلام کردند

در حالی که شاخص بورس در دو سال گذشته بیش از ۲۸ هزار واحد افت کرده و موجب زیان ۱۸۰ هزار میلیارد تومانی سهامداران شده، مسئولان دولتی بورس که در این دو سال برنامه موفقی برای توقف زیان مردم نداشته‌اند، دلیل افزایش اخیر شاخص بورس را برجام اعلام کردند.

روح ا... حسینی‌مقدم درباره افزایش شاخص‌های بورس در روزهای گذشته به تسنیم گفت: اخبار توافق هسته‌ای و نزدیک شدن به زمان اجرای برجام باعث شده است که شاخص‌های بازار بورس رشد کند.

وی با اشاره به اینکه برای ترسیم چشم‌انداز آینده بورس، باید به انتظار نشست، ادامه داد: برخی از متغیرهای بازار بورس اقتصادی و برخی اجتماعی و سیاسی است مثلاً جنس توافق هسته‌ای سیاسی و ارزیابی اثرات آن برای سرمایه‌گذاران مهم است که برخی اثرات آن را در کوتاه‌مدت و عده‌ای دیگر را در میان مدت ارزیابی می‌کنند.

معاون بورس اوراق بهادار با تاکید بر اینکه بازار بورس جایگاه ویژه‌ای در اقتصاد کشور پیدا کرده است گفت: اگر تصمیم‌سازان کلان کشور توجهی به خواست بازار نداشته باشند، ابهام و نبود شفافیت موجب گریز سرمایه‌گذاران از بازار می‌شود.

حسینی‌مقدم افزود: اگر بتوان رابطه بلندمدتی را با صنایع کشور برقرار و فرمول‌های قابل پیش‌بینی را طراحی کرد می‌توانیم به اقتصاد کشور و رونق بازار سرمایه کمک کنیم.

وی ادامه داد: اگر شفاف نبودن به بازار سرمایه تزریق شود، حقوق سهامداران رعایت نخواهد شد، زیرا این بازار کاملاً حرفه‌ای است و سرمایه‌گذاران مختلف باید از تمامی ابزارها و نهادهای مختلف استفاده کنند تا بتوانند بالاترین سود را کسب کنند.

معاون بورس اوراق بهادار گفت: هر کسی که بخواهد می‌تواند با هر سرمایه‌ای در بازار سرمایه سرمایه‌گذاری کند اما لازمه حضور در این بازار مشورت و کسب آگاهی است.

خبر

باز هم پای عربستان در میان است

## فشار دلار افتاد

تشدید ناآرامی‌ها در خاورمیانه و همچنین اطمینان نداشتن نسبت به افزایش نرخ بهره سیاستی در ایالات متحده موجب افت ارزش دلار در برابر برخی ارزها در هفته گذشته شد. به گزارش ایسنا، بررسی تحولات بازارهای عمده ارزی در جهان نشان می‌دهد که در هفته منتهی به ۱۰ ژانویه (۲۱ دی ماه) متوسط ارزش دلار در مقایسه با ارزش آن در هفته قبل در برابر یورو ۰/۷۰، فرانک ۰/۸۳ و پوند ۱/۲۲ درصد افزایش یافته است. اما در این دوره، ین ژاپن در مقابل دیگر ارزها از جمله دلار تقویت شد. این در حالی است که طبق تحلیل بانک مرکزی، با کندی رشد اقتصاد جهانی، سقوط بازار سهام چین و تیره شدن روابط میان ایران و عربستان، ین ارزی کم ریسک بود که از فضای ایجاد شده استفاده کرد. از سویی دیگر دلار هم در مقابل ین تضعیف شده که این افت نیز به دلیل اطمینان نداشتن نسبت به توقف یا کند شدن افزایش‌های بعدی نرخ بهره سیاستی در ایالات متحده بوده است.

**باز هم پای عربستان در میان است**

اما در هفته گذشته قیمت طلا نسبت به هفته ماقبل ۲/۲۸ درصد افزایش یافته است. دلایل این گرانی از دو بعد قابل توجیه است؛ سقوط بازار سهام چین و بسته شدن آن سبب خروج حجم عظیمی از سرمایه و ورود آن به بازار طلا به عنوان دارایی امن شد. همچنین در سویی دیگر تنش‌ها میان ایران و عربستان سبب شد که این فلز بار دیگر نقش خود به عنوان یک دارایی مطمئن را باز یافته و با افزایش قیمت همراه شود. این در حالی است که طلا در معاملات بازار نیویورک در محدوده ۱۰۷٤/۸۰ تا ۱۱۰۸/٤۵ دلار برای هر اونس در نرخ‌های پایانی ثبت شده است.

**نفت هم ریخت**

در هفته مورد بررسی متوسط بهای جهانی نفت خام در مقایسه با متوسط آن در هفته گذشته کاهش یافت. نگرانی از کاهش نرخ رشد اقتصادی چین، افت بازارهای سهام جهانی، افزایش ذخایر گازوییل در آمریکا، انتظار افزایش صادرات نفت ایران پس از لغو تحریم‌های بین‌المللی توسط بانک گلدمن ساکس، پیش‌بینی کاهش بهای نفت در فصل نخست ۲۰۱٦ مهمترین عواملی است که بانک مرکزی برای کاهش قیمت نفت خام اعلام کرده است.

عکس و مکث

**انفجار نزدیک کنسولگری ایران در شهر جلال‌آباد، مرکز ولایت تنگرهار در شرق افغانستان**

**منبع: شبکه اطلاع رسانی دانا**

پیام تاریخ، تمدن و فرهنگ مادستان
The Message Of Madestan's History & Civilization & Culture
روزنامه همدان پیام
۸
یکشنبه ● ۲۷ دی ماه ۱۳۹۴ ● شماره ۲۵۴۸
حادثه
hadese@hamedanpayam.com

## مواد مخدر و اعتیاد نخستین آسیب کشور

قائم مقام ستاد مبارزه با مواد مخدر با بیان اینکه مواد مخدر و اعتیاد نخستین آسیب کشور و مورد تأکید مقام معظم رهبری است، گفت: پیشگیری حرف نخست را در مبارزه با اعتیاد و مواد مخدر می‌زند که در این راستا باید عوامل مؤثر را شناسایی و دنبال کنیم.

محمدرضا جزینی با بیان اینکه باید دارای استراتژی متوازن باشیم و همه مسائل را با هم دنبال کنیم، افزود: پیشگیری و درمان باید با هم مورد توجه قرار گیرد و معتقدیم باید محورهای کار را متناسب با نیازمندی‌های هر استان پیگیری کنیم و نکته مهم، اولویت‌گذاری مباحث است.

به گزارش ایسنا، جزینی با بیان اینکه موضوع بیمه افراد آسیب دیده در دستور کار جدی این ستاد است، تصریح کرد: در سالجاری و سال گذشته سالانه ۳۰ میلیارد تومان به وزارت تعاون بابت بیمه افراد آسیب دیده پرداخت شده که باید این موضوع پیگیری و بحث بیمه فعال شود.

قائم‌مقام ستاد مبارزه با مواد مخدر کشور اظهار کرد: دولت توانایی تأمین همه اعتبارات را ندارد اما خیران می‌توانند مشارکت داشته باشند به طوری که در دو سال گذشته خیرانی در این زمینه جذب شده‌اند که برای درمان و پیشگیری از اعتیاد هزینه می‌کنند و باید این فرایند تکمیل شود.

جزینی با بیان اینکه پیشگیری را به عنوان اولویت نخست این ستاد قرار داده‌ایم، گفت: متاسفانه اقدامات ما متناسب با تهدیدات نیست اما یک واقعیت است و دشمن در این جنگ نرم نقش اساسی دارد به طوری که در حال حاضر رویکرد به مصرف مواد مخدر، به سمت مواد صنعتی رفته است که در این راستا در سال جاری، ۱۶ میلیون عدد قرص و آمپول روانگردان غیرمجاز کشف شده است.

حادثه در جهان

## پس از مرگ دختر جوان مناطق سلفی ممنوع تشکیل شد

پلیس بمبئی در هند پس از مرگ یک دختر در هنگام سلفی گرفتن، چند منطقه از جمله پرترددترین مراکز گردشگری در مناطق ساحلی را "مناطق سلفی ممنوع" اعلام کرده است.

به گزارش ایسنا، در پی این حادثه پلیس شهر بمبئی، سلفی گرفتن در ۱۵ منطقه شهر از جمله ساحل «مارین درایو» و «گرگوم چو تاون» از معروف‌ترین مراکز گردشگری شهر را ممنوع اعلام کرد.

سال گذشته مقامات استان ماهاراشترا در اماکن برگزاری جشنواره هندوها سلفی گرفتن را ممنوع اعلام کردند. به گفته مقامات این استان، سلفی گرفتن ممکن است باعث وقفه و در نتیجه هجوم و زیر دست و پا ماندن مردم شود.

در اطراف این اماکن تابلوهای "منطقه سلفی ممنوع" نصب شده است.

## پلیس آمریکا دختر ۱۲ ساله را کشت

پلیس پنسیلوانیا کودک ۱۲ ساله را به ضرب گلوله از پای در آورد.

مقامات آمریکایی اعلام کردند یک ضابط پلیس در پنسیلوانیا دختری ۱۲ ساله را کشت؛ وی به پدر دختربچه شلیک کرده بوده که گلوله پس از عبور از دست او به دختر بچه اصابت می‌کند.

به گفته مقامات "کیارا مِیر" در خانه‌اش در حالی که "کلارک استیل"، ضابط پلیس، قصد داشت حکم تخلیه را برای والدینش، در "دانکنون" در شمال "هریسبورگ" اجرا کند کشته شد.

به گزارش پایگاه خبری پلیس، مقامات می‌گویند، زمانی که استیل به آپارتمان نزدیک می‌شود "دونالد مِیر"، پدر کیارا، نخست در را باز می‌کند و فوراً می‌بندند و بار دوم با تفنگ ظاهر می‌شود.

بنا بر گفته پلیس، استیل و مِیر مدت زمان کوتاهی را به مجادله کلامی می‌پردازند تا اینکه مِیر تفنگ را به سوی استیل نشانه می‌رود. استیل یک گلوله به سوی مِیر شلیک می‌کند که به قسمت بالایی دست چپ او اصابت کرده و سپس به دخترش برخورد می‌کند.

بنا بر ارزیابی سخنگوی پلیس ایالتی پنسیلوانیا، سازمانی که مسئولیت تحقیق در این تیراندازی را بر عهده دارد، کل حادثه "در چند ثانیه" رخ داده است.

استیل، مِیر و همچنین کیارا همگی سفیدپوست هستند.

مِیر ۵۷ ساله برای مداوای جراحت‌هایش، که تهدید جانی در بر ندارند، به بیمارستانی در حوالی محل حادثه منتقل شد. او در بیمارستان به صورت ویدئویی به چندین مورد اتهام از جمله حمله خشونت‌آمیز و به خطر انداختن جان دیگران رسماً به دادگاه احضار شد. به گفته سخنگوی انجمن تأمین اجتماعی ضابطان که استیل عضو آن است، استیل داوطلبانه خود را از خدمت معلق کرده است.

"بیل استوسلر" گفت: ضابط‌ها در پنسیلوانیا افسران مستقلی هستند که می‌توانند برای این کار گزینش شوند یا مأموریت بگیرند. اینها عضو هیچ ارگان قانونی بزرگتری نیستند و به خصوص برای اجرای موارد قضایی جزئی در ایالت به کار گرفته می‌شوند.

به گفته استوسلر استیل به تازگی برای این پست گزینش شده بود. به گفته وی استیل از مرگ کیارا به شدت پریشان شده و با پلیس ایالتی کمال همکاری را دارد.

دادستان محلی نیز با پلیس ایالتی در بررسی یافته‌ها همکاری می‌کند.

بنا بر بررسی‌های در حال انجام توسط گاردین، کیارا بیست و یکمین فرد و نخستین کودکی است که در سال ۲۰۱۶ توسط نیروهای پلیس کشته می‌شود. به علت فقدان منابع قابل اعتماد دولتی، گاردین پروژه The Counted را برای ردگیری شمار افرادی که توسط پلیس ایالات متحده کشته می‌شوند راه اندازی کرده است.

بنا بر یافته‌های این بررسی، در سال ۲۰۱۵ دست کم هزار و ۱۳۸ نفر توسط پلیس آمریکا کشته شده‌اند.

باند سرقت خانه‌های همدان لو رفت

# ۲۱ بار جستی ملخک آخر...

باند سرقت منازل همدان پس از ۲۱ فقره سرقت با شگردهای خاص پلیس شناسایی شد.

به گزارش همدان پیام، پلیس آگاهی همدان با تحقیقات و بررسی‌های فرد سابقه‌داری را با هویت "ح-م" شناسایی کردند که این فرد اهل و ساکن خرم‌آباد است که با تشکیل باندی اقدام به سرقت‌های متعدد از منازل همدان و سایر شهرستان‌ها کرده است.

رئیس پلیس آگاهی استان همدان اعلام این خبر گفت: در پی وقوع چندین فقره سرقت منزل در سطح شهر همدان، با توجه به میزان حساسیت جرم موضوع در دستور کار پلیس قرار گرفت.

رضا زارعی افزود: پس از انجام تحقیقات فردی به نام "ح "م"، سابقه‌دار، اهل و ساکن خرم‌آباد که با تشکیل باند اقدام به سرقت در شهر همدان و سایر شهرستان‌های دیگر می‌کرد، شناسایی شد.

این مقام انتظامی در ادامه گفت: با شگردهای خاص پلیس اعضای باند سرقت را شناسایی، جرم آنها محرز و با پیگیری مستمر و تعامل پلیس آگاهی شهرستان‌های خرم‌آباد، یاسوج و سنندج دو نفر از سارقان که هر دو دارای بیش از ۲۰ فقره سابقه کیفری از جمله سرقت، دستگیر و به اداره پلیس آگاهی همدان منتقل شدند.

زارعی افزود: متهمان در بازجویی‌های فنی به عمل آمده تاکنون به ۲۱ فقره سرقت منزل به ارزش تقریبی دو میلیارد و ۲۴۷ میلیون ریال در سطح شهر همدان اعتراف کرد.

رئیس پلیس آگاهی همدان گفت: تعداد دو نفر مالخر در شهرستان خرم‌آباد شناسایی، پرونده تکمیل و به همراه متهمان و مالباختگان برای سیر مراحل قانونی به مراجع قضایی معرفی، متهمان با قرار بازداشت روانه زندان شدند.

### هشدارهای مهم برای پیشگیری از سرقت منازل

سرقت از سه ضلع مثلث یعنی مالباخته، سارق و مالخر تشکیل می‌شود که این عوامل باعث موفقیت سارق و مهیا بودن امر سرقت می‌شود و نتایج بررسی‌ها نشان داده که سارقان به دنبال اموالی هستند که ربایش آنها سهل و آسان است که در این موارد بی‌احتیاطی مالباخته و وجود مالخر سارق را به سرقت تشویق می‌کند.

از همین رو پلیس همواره توصیه‌هایی را برای پیشگیری از سرقت عنوان می‌کند که توجه به این توصیه‌ها و هشدارها می‌تواند تا حد بسیاری از سرقت جلوگیری و یا سارقان را ناکام بگذارد.

یکی از هشدارهای مهم در امر پیشگیری از سرقت منازل پرهیز از نگهداری اشیای قیمتی مثل طلا، سکه، ارز، وجه نقد و اوراق بهادار در خانه است که برای نگهداری این اشیا از صندوق امانت بانک‌ها و برای نگهداری وجه نقد از عابربانک توصیه می‌شود.

هموطنانی که به اجبار اشیای قیمتی در منازل خود نگه می‌دارند سعی کنند که برای اشیای قیمتی خود از جمله سرویس‌های طلا و جواهر، فرش‌های قیمتی، وسایل برقی گران‌قیمت و دیگر اشیای قیمتی خود با گرفتن عکس و نگهداری فاکتور خرید، شناسنامه‌ای تهیه کنند تا در صورت سرقت، شناسایی اموال مکشوفه از سارقان به آسانی صورت گیرد.

مقابل تمامی پنجره‌ها، نورگیر، پاسیو و روی دیوارهای کوتاه حفاظ مقاوم و مطمئن نصب کنید.

در راهرو و پشت بام را با حفاظ نرده‌ای ایمن کنید.

در صورت خروج از منزل، تنها به بستن در خروجی منزل اکتفا نکرده و تمامی درهای داخل منزل را قفل کرده تا فرصت جست وجو و راه نفوذ از سارقان سلب شود.

کلید منزل خود را در دسترس افراد غیر مطمئن قرار ندهید.

از ورود افراد ناشناس تحت عنوان فالگیر، رمال و متکدی به داخل منزل جلوگیری کنید. در صورتی که بیرون منزل شما فاقد روشنایی است، با نصب لامپ در سر در منزل روشنایی محل را تأمین کنید.

در مواقع خالی بودن منزل از روشن گذاشتن چراغ یک اتاق به مدت طولانی و مستمر خودداری کنید و از همسایگان و آشنایان مورد اطمینان بخواهید که روشنایی داخل خانه را در هنگام شب تغییر دهند.

اگر از سیستم دزدگیر برقی استفاده می‌کنید به طور مرتب آن را کنترل کرده معایب آن‌را برطرف و هنگام خروج از منزل کلید آن را باز کنید.

از میزان دارایی و اموال موجود در منزل نزد افراد بیگانه صحبت نکنید.

## ۴۰۵ بدون صاحب سرقتی از آب درآمد

فرمانده انتظامی شهرستان کبودراهنگ از کشف یک دستگاه خودروی سرقتی و دستگیری ٦نفر خرده‌فروش مواد مخدر خبر داد. به گزارش پایگاه خبری پلیس؛ پژمان قویمی در این خصوص گفت: مأموران انتظامی کبودراهنگ حین گشت‌زنی در محورهای فرعی و روستایی به یک دستگاه خودروی سواری پژو ۴۰۵ که بدون صاحب در کنار جاده رها بود، مشکوک شدند.

این مقام انتظامی ادامه داد: با استعلام انجام شده از سیستم پلیس آگاهی خودروی مذکور دارای سابقه سرقت از استان همدان بود که جهت سیر مراحل قانونی به پارکینگ منتقل شد.

وی افزود: مأموران انتظامی شهرستان کبودراهنگ در اجرای طرح پاکسازی نقاط آلوده و جرم‌خیز و مبارزه با خرده‌فروشان مواد مخدر ٦ خرده‌فروش مواد مخدر را دستگیر و مقادیری مواد مخدر از آنها کشف و ضبط کردند.

قویمی در پایان گفت: در این طرح تعداد ۱۲دستگاه موتورسیکلت و چهار دستگاه خودرو به علت نداشتن مدارک و گواهینامه توقیف و متهمان با تشکیل پرونده به مراجع قضایی معرفی شدند.

## اتوبوس با بار قاچاق از حرکت باز ماند

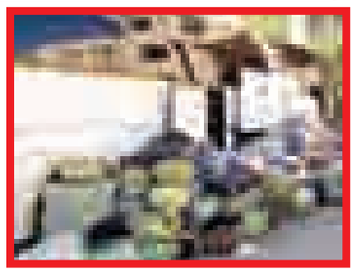

اتوبوس حامل بار قاچاق لوازم آرایش که عازم تهران بود در ایست و بازرسی‌های مقطعی پلیس آگاهی و پاسگاه تجرک فامنین لو رفت.

فرمانده انتظامی شهرستان فامنین با اعلام توقیف اتوبوس حامل بار قاچاق گفت: در راستای کمک به اقتصاد کشور طرح تشدید مبارزه با قاچاقچیان کالا و ارز در دستور کار پلیس قرار گرفت.

بزرگ‌علی نوری در گفت وگو با همدان پیام،افزود: با توجه به وضعیت جغرافیای شهرستان فامنین و عبور بزرگراه از حوزه این شهرستان، با هماهنگی مقام قضایی و با اتخاذ تدابیر ویژه ایست و بازرسی در نقاط مختلف شهرستان به مرحله اجرا در آمد.

وی گفت: هدف اصلی از اجرای طرح‌های مبارزه با قاچاق کالا جلوگیری از ورود کالای خارجی که اکثر نامرغوب است که هدف دشمنان از ورود آن به کشور فقط ضربه زدن به اقتصاد و تعطیلی کارخانه‌ها، ایجاد بیکاری و نارضایی در کشور و در نهایت فلج کردن اقتصاد و وابسطه کردن ایران به تولیدات خارجی است.

نوری در ادامه بیان کرد: پلیس آگاهی و پاسگاه تجرک در ایست و بازرسی مقطعی به یک دستگاه خودروی اتوبوس که از استان‌های غرب کشور عازم تهران بود مشکوک و در بازرسی از آن مقدار قابل توجهی لوازم آرایشی خارجی قاچاق کشف وضبط کردند که ارزش بار قاچاق کشف شده بیش از۱۰۰میلیون ریال بود.

فرمانده انتظامی شهرستان فامنین در پایان با اظهار اینکه؛ با هماهنگی مقام قضایی ایست و بازرسی به صورت روزانه در مبادی ورودی و خروجی شهرستان برای مبارزه با ورود کالای قاچاق ادامه دارد و اجازه تردد به خودروهای حامل کالای قاچاق داده نمی‌شود، گفت: متهمان به همراه کالای کشف شده برای سیر مراحل قانونی به مراجع قضایی معرفی شدند.

پیشگیری

## خطرات استفاده از بازی‌های آنلاین برای کودکان

والدین از خطرات امنیتی بازی‌های آنلاین بی‌خبرند و نمی‌دانند که کودکان در هنگام بازی‌های آنلاین با بسیاری افراد در سنین مختلف آشنا می‌شوند و ممکن است در بین دوستان مجازی و کلاهبرداران نیز نفوذ کنند.

در بیشتر موارد بازی‌های آنلاین جذاب، سرگرم کننده و اجتماعی است و ما باید دقت کنیم که کودکان اغلب دوست دارند با دوستان‌شان بازی کنند و والدین نیز حق دارند نگران قرارگیری کودکشان در این فضا باشند به خصوص در محیط دوستانه مثل یک محیط بازی که کودکان آن را از هر چیزی بیشتر دوست دارند.

خطر اصلی هنگامی است که از طریق این بازی‌ها، یک ویروس یا بدافزار از طریق دانلود یک لینک در بازی به کامپیوتر شما راه می‌یابد و شما بدون اطلاع از این قضیه هستید و گاهی حتی تراکنش‌های مالی خود و اطلاعات حساس خود را از طریق این کامپیوتر جابه‌جا می‌کنند. بنابراین با توجه به اینکه هر شخصی در هر کجای دنیا تنها با داشتن اکانت بازی می‌تواند با دیگران تماس داشته باشد، والدین می‌بایست یک نظارت و بررسی دقیق روی کودکان خود داشته باشند و فکر نکنند بازی آنلاین نیز مثل بازی‌های دیگر است و فقط فضایی را برای سرگرمی کودکان فراهم می‌آورد.

**راهکارهایی برای امنیت بیشتر کودک و والدین در بازی‌های آنلاین:**

– با خوشرویی و سعه صدر، تمام خطرات و موارد احتمالی را برای کودکتان توضیح دهید و با آنها در مورد آن صحبت کنید.

– به کودکتان خطرات ناشی از فاش کردن اطلاعات شخصی را توضیح دهید.

– به کودکتان توضیح دهید افرادی که در فضای مجازی و بازی‌ها با آنها دوست می‌شوند، همان فردی که ادعا می‌کنند نیستند و در واقع ممکن است افرادی شیاد بوده و با انگیزه‌های خراب‌کارانه در این بازی‌ها در پوشش دوست شما جلوه کنند.

– به آنها بیاموزید هر مشکل یا تهدید یا خطری آنها را تهدید کرد، سریع به شما اطلاع بدهند.

– حتماً خودتان در قالب یک دوست، در بازی‌هایی که کودکتان در آن حضور دارند، ظاهر شوید.

– محدودیت‌هایی را برای بازی‌های آنلاین به صورت روزانه و هفتگی در نظر بگیرید.

– حتماً در مورد بازی آنلاینی که کودکتان در آن حضور دارد و رنج سنی که برای آن کارشناسان در نظر گرفته‌اند، دقت کنید. هر بازی برای هر سنی مناسب نیست. در اکثر بازی‌ها محدودیت سنی حداقل ۱۸ سال در نظر گرفته شده است.

**تهیه‌کننده: پلیس فتای انتظامی استان همدان**

## سرقت۱۶ موتورسیکلت با همدستی ۳ دوست

رئیس پلیس آگاهی از انهدام باند سارقان و کشف ۱٦دستگاه موتورسیکلت مسروقه خبر داد.

به گزارش پایگاه خبری پلیس، رضا زارعی گفت: در پی افزایش سرقت موتورسیکلت در سطح شهر همدان و ایجاد جو نارضایتی و ناامنی، کارآگاهان مبارزه با سرقت همدان وارد عمل شده و تحقیقات خود را برای شناسایی سارقان در دستور کار قرار دادند.

این مقام انتظامی افزود: در پی سرقت یک دستگاه موتورسیکلت در شهر همدان، موضوع شناسایی و دستگیری سارقان و محل وقوع سرقت مورد بررسی قرار گرفت.

زارعی گفت: با شگردهای خاص پلیس یکی از متهمان دستگیر و برای انجام بازجویی به اداره پلیس آگاهی منتقل شد.

وی گفت: متهم در مواجهه با دلایل و مدارک به دست آمده به سرقت ۱۵دستگاه موتورسیکلت در سطح شهر همدان با همدستی ۳ نفر دیگر از دوستانش اعتراف کرد که با راهنمایی وی سایر متهمان نیز با اخذ نیابت قضایی از دادسرای همدان در شهر صالح‌آباد دستگیر شدند.

## سودوکو ۲۵۴۸

| | | | | | | | | |
|---|---|---|---|---|---|---|---|---|
| ۳ | ۱ | ۶ | | | | | ۹ | |
| | | | | ۱ | ۴ | | | ۷ |
| | | | | | | ۵ | | |
| ۱ | | | | ۳ | | | ۲ | |
| | ۸ | | ۶ | | ۱ | | | ۳ |
| ۶ | | | | | | ۱ | | |
| | ۷ | | | ۶ | | | | |
| | | ۱ | | | ۳ | | ۸ | |
| | | ۲ | | ۷ | | | ۳ | |

## پاسخ‌های شماره قبل

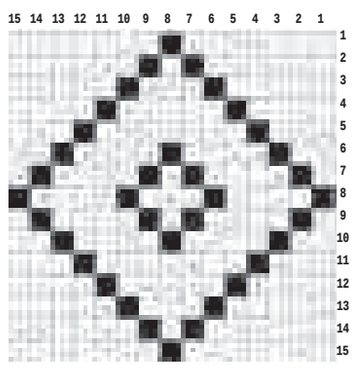

| | | | | | | | | |
|---|---|---|---|---|---|---|---|---|
| ۹ | ۵ | ۷ | ۸ | ۱ | ۶ | ۴ | ۲ | ۳ |
| ۶ | ۴ | ۳ | ۲ | ۷ | ۹ | ۵ | ۸ | ۱ |
| ۲ | ۸ | ۱ | ۴ | ۳ | ۵ | ۷ | ۹ | ۶ |
| ۱ | ۶ | ۸ | ۵ | ۲ | ۴ | ۳ | ۷ | ۹ |
| ۷ | ۹ | ۲ | ۳ | ۶ | ۸ | ۱ | ۵ | ۴ |
| ۵ | ۳ | ۴ | ۷ | ۹ | ۱ | ۲ | ۶ | ۸ |
| ۸ | ۲ | ۵ | ۹ | ۴ | ۳ | ۶ | ۱ | ۷ |
| ۴ | ۷ | ۶ | ۱ | ۸ | ۲ | ۹ | ۳ | ۵ |
| ۳ | ۱ | ۹ | ۶ | ۵ | ۷ | ۸ | ۴ | ۲ |

## جدول ۲۵۴۸

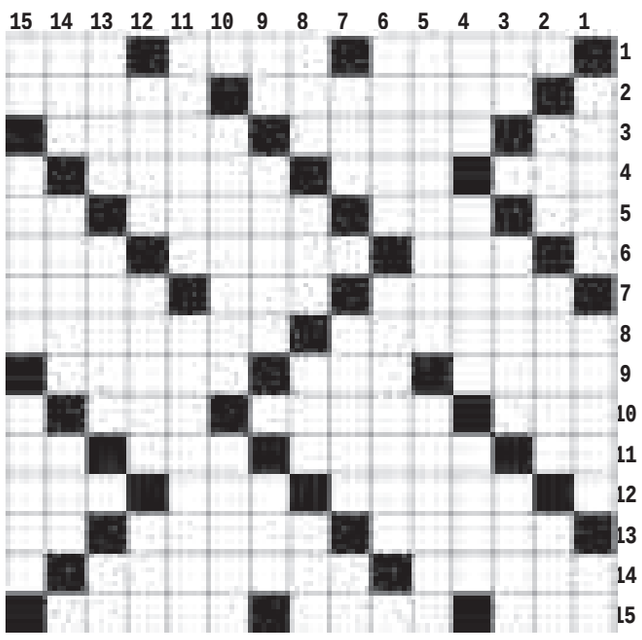

### افقی

۱- از الفبای یونانی - آهنگ نظامی - خاطر و اندیشه ۲- بیماری تنفسی - پدر حضرت یوسف (ع) ۳- پروردگار عالم - البا - خوبیها ۴- عدد حمام - زادگاه حضرت ابراهیم - پاره کردن ۵- علوفه گاو - حشره سمج ! - در امانت روا نیست - حرف نگفتنی ۶- قطب مثبت باطری - شاعر پریشان - هنر خارجی ۷- نرم و لطیف - دندانه شانه - اسباب اضافی و احتیاطی ۸- خبرنگار - غذای ایرانی ۹- حس بویایی - از اثرهای معروف سیاوش کسرائی - ردیاب ۱۰- از اسماء حسنی به معنای یکتا - سد - درخت تسبیح ۱۱- گاز - گرم شدن - متحیر ماندن - نفس ۱۲- اختراع مارکونی - شبگرد و گزمه - کلام شرط ۱۳- صندلی پارک - رانندگی در زبان بیگانه - شراب ۱۴- شهر هلن - نوعی تنبیه ۱۵- سره - شاعر افسانه - لگام اسب

### عمودی

۱- کار پرنده! - وا - ماهی کنسرو ۲- محموله - زحمت افزا - دیوار کوتاه ۳- مایع حیات - مطابق روز - مهربان ۴- قیمت و بها - اطراف چیزی - طرفدار ۵- محتاط و عاقبت نگر - از شهرهای یزد ۶- غم و غصه - مگ ۷- ملعون واقعه عاشورا - جلو و مقابل - نا پیدا ۸- سلاح کاشتنی - از شهرهای سیستان و بلوچستان - ضمیر عربی - دارو ۹- گوشت آذری - بیماری قندی - جایگاه خداوند ۱۰- تخت روان بیمار - فرکانس ۱۱- حلاوت - از اثرهای معروف امیر عشیری ۱۲- خودداب - یکجور و یکسان - دوستی و محبت ۱۳- حتم - بخت برگشتگی - پول ژاپن ۱۴- از اثرهای معروف سیاوش کسرائی - کلمه احترام در خطاب کسی - مرتجع ۱۵- خرس تازی - نظم و نسق - با جناق

پیام تاریخ، تمدن و فرهنگ مادستان
The Message Of Madestan's History & Civilization & Culture
روزنامه همدان پیام
۹
یکشنبه ● ۲۷ دی ماه ۱۳۹۴ ● شماره ۲۵۴۸
جامعه
ejtemaei@hamedanpayam.com

## شیوه‌نامه انضباطی تا پایان سال به دانشگاه‌ها ابلاغ می‌شود

رئیس سازمان امور دانشجویان گفت: مراحل تدوین و تصویب شیوه‌نامه انضباطی دانشجویان در حال اتمام است و تا پایان امسال به دانشگاه‌ها ابلاغ خواهد شد. مجتبی صدیقی در گفت و گو با مهر گفت: شیوه‌نامه انضباطی دانشجویان باید به امضای دو وزیر علوم و بهداشت برسد و پس از آن به دانشگاه‌ها ابلاغ شود که قرار است این شیوه‌نامه به طور جداگانه‌ای توسط وزیران امضا و ابلاغ شود. وی بیان کرد: شیوه‌نامه مربوط به دانشجویان مشغول به تحصیل در دانشگاه‌های وابسته به وزارت علوم تا پایان سالجاری به امضای وزیر علوم می‌رسد و به دانشگاه‌ها ابلاغ می‌شود.

## پرداخت سهم ٦ درصدی سلامت از هدفمندی یارانه‌ها

معاون توسعه و منابع مدیریت وزارت بهداشت، با اظهار تأسف از اینکه به رغم تلاش‌های زیاد، همه منابع تخصیص یافته محقق نشد، گفت: متأسفانه تاکنون ٦ درصد از کل منابعی که باید از محل هدفمندی یارانه‌ها پرداخت می‌شد اعتبار گرفتیم در حالی که در سال گذشته این رقم ۸۰ درصد بود.
به گزارش مهر، علی صدرالسادات افزود: منابع طرح تحول سلامت در بودجه ٩٤ از هدفمندی یارانه‌ها، پزشک خانواده و یک درصد مالیات بر ارزش‌افزوده تشکیل شده است.

## سمن‌ها از ورود به چرخه بازی‌های سیاسی بپرهیزند

رئیس انجمن مددکاران اجتماعی ایران گفت: سازمان‌های غیر دولتی نباید اجازه بهره‌برداری سیاسی به هیچ کاندیدایی را بدهند.
سید حسن موسوی‌چلک، در گفت‌وگو با ایسنا، گفت: یکی از نشانه‌های موفقیت دولت‌ها ایجاد زمینه لازم برای توسعه کمی و کیفی سازمان‌های غیر دولتی است. وی در ادامه با بیان اینکه یکی از ویژگی‌های سازمان‌های غیردولتی فعال در حوزه‌های مختلف اجتماعی «غیر سیاسی بودن» آنهاست، گفت: به همین دلیل انتظار می‌رود این سازمان‌ها که نمادی از موفقیت هر جامعه‌ای هستند از ورود به چرخه بازی‌های سیاسی پرهیز کنند.

### فضای مجازی

## چگونه صبح دل‌انگیزی داشته باشید

در ستون "فضای مجازی" به برخی از اخبار و موضوعاتی که در فضای مجازی منتشر می‌شود می‌پردازیم.
مطالب علمی و خواندنی که ممکن است منبع موثقی هم نداشته باشد یا منابع مختلف آن را منتشر کرده باشند که ما بعضاً از فضای مجازی برای انتشار آن استفاده می‌کنیم در این شماره به" چگونه صبح دل‌انگیزی داشته باشید " پرداخته شده است که در ادامه می‌خوانید.
صبح دل انگیزی داشته باشید، تمام روز با هیجان و انرژی بیشتری فعالیت می‌کنید و شب احساس خیلی خوبی در مورد روزی که گذراندید خواهید داشت. چند پیشنهاد برای آغاز یک روز خوب داریم:
۱. کمی زودتر از خواب بیدار شید. اگه صبح‌ها سرتون شلوغه خب چرا زودتر از خواب بیدار نمی‌شید؟ برای این کار باید یه مقداری هم زودتر بخوابید. کم کم این عادت رو در خودتون ایجاد کنید. هر هفته ده دقیقه زودتر بیدار بشید، واقعاً تغییری که در شما ایجاد می‌شه رو احساس می‌کنید.
۲. سخت نگیرید. اشتباهی که من اوایل داشتم این بود که می‌خواستم صبح‌ها یوگا انجام بدم، مدیتیشن داشته باشم، برنامم رو بنویسم، سرکارم برم، ورزش کنم، صبحانه کامل بخورم، معلومه که نمی‌تونستم همه این کارها رو بکنم. یکی دو کار رو انتخاب کنید و زودتر که بیدار شدید انجامشون بدید، بعد برید سرکارتون. اینجوری احساس آرامش بیشتری دارید و از زمانتون لذت بیشتری می‌برید. مثلاً من مدیتیشن، صبحانه و برنامه‌ریزی رو انتخاب کردم و هر روز صبح انجامشون می‌دم، اما اگه وقتی به دستم بیاد کارای دیگه رو هم انجام می‌دم.
۳. یه چیز خوب برای خودتون داشته باشید. لازم نیست صبح‌ها کارایی که باید انجام بدید رو تموم کنید، یه کار انتخاب کنید که بهتون انگیزه بده از جاتون بلند شید. مثلاً برای من مدیتیشن کاریه که دوست دارم. ممکنه یه نفر دوست داشته باشه صبح‌ها نقاشی کنه یا کتاب بخونه یا قهوه داغ بخوره و روزنامه بخونه. پس یک کار مورد علاقه‌تون رو توی برنامه صبحگاه داشته باشید.
٤. روزتون رو با آگاهی آغاز کنید. من به این خاطر مدیتیشن رو دوست دارم که این احساس آگاهی رو به من میده. به همه چیزای کوچیک دقت کنید، خوشبختی دیدن چیزای کوچیکه. این آگاهی به شما کمک می‌کنه از کوچکترین اتفاقات دور و برتون لذت ببرید.
۵. توی موبایلتون یا هر چیز بی‌اهمیت دیگه شیرجه نزنید. این زمان، صبح خیلی زود، زمان مقدس شماست، با چیزهای بیهوده پرش نکنید. سراغ ایمیل، شبکه‌های اجتماعی، تلویزیون، اخبار و این چیزا نرید. به جاش چیزای معنادارتری رو جایگزین کنید. کارایی رو انجام بدید که اگه یک ساعت بگذره دیگه وقت انجامش رو ندارید. یه ساعت دیگه هم می‌تونید ایمیلاتون رو چک کنید.
٦. به خودتون فضا بدید و ازش لذت ببرید. این زمان فقط واسه این نیست که یه کارایی رو انجام بدید. این زمان یه فضای باز برای شما محسوب می‌شه. منظورم اینه که خود فضا مهمه نه اینکه چه کاری توش انجام بشه. مثلاً اگه صبح زود بیدار می‌شید و یوگا انجام می‌دید و کتاب می‌خونید، می‌تونید به این دقت کنید که چیزای شگفت‌انگیزتری هم اطراف یوگا و کتاب خوندن هست. وقتی یوگارو تموم کردید، فنجون چای رو برداشتید و به سمت کتابتون رفتید، تمام این کارها لذت بخشند، تمام این مسیرها دل انگیزند و باید ازشون لذت ببرید. با آرامش کامل این کارارو انجام بدید نه با عجله، وقتی آهسته و آروم کاری رو انجام می‌دید لذت بیشتری ازش می‌برید.
۷. صبح دل‌انگیز و دوست داشتنی چیزی نیست که یه راست توی دستتون بیفته. خودتون باید این صبح دوست داشتنی رو درست کنید. لازم نیست همه این پیشنهادات رو یک جا به کار بگیرید یکی دوتاشون رو که انجام بدید تغییر رو درک می کنید.
درود و صبح بخیر
امروز روز دیگریست و بهتر
از هر روزت . . .
به امید خدا آغاز کن

# کاندیداهای محترم!نمی توانید؛کنار بروید

دوستان، عزیزان و سروران گرامی: به طور قطع استحضار دارید که در چند روز آینده از سوی مقام‌های مسئول مجوز انجام فعالیت‌های تبلیغی برای ورود نمایندگان اصلح، شایسته، مردمی و توانمند به عرصه‌های شوراهای شهر و روستا صادر خواهد شد و ضمن آن افرادی که از جایگاه و مقبولیت بیشتر فرهنگی، اجتماعی، مردمی برخوردار باشند این افتخار را خواهند یافت که به مدت ٤ سال نماینده مستقیم و بلافصل مردم در نهاد شورا باشند.
اگرچه تمامی شما سروران از الزامات، شرایط و صعوبت مسئولیتی که انشاءا... عهده‌دار خواهید شد به درستی آگاهید و به طور قطع استحضار دارید که بر این مهم چه فرایند پیچیده‌ای مترتب است اما این حقیر به عنوان یک شهروند عادی و به عنوان یک برادر کوچک و خدمتگزار از همگی شما استدعا دارم که به اظهارات اینجانب بذل عنایت فرموده و اگر سخنان مرا معقول و منطقی یافتید انشاءا... مراعات فرمایید. من هم مثل شما تمایل داشتم که کاندیدای مجلس شوم. شاید که بتوانم خدمتی ناچیز انجام دهم، لیکن وقتی خوب جوانب کار را بررسی کردم، دیدم به لحاظ شخصی فاکتورهایی چون ایثار، سعه‌صدر، مردم‌داری، مدارا، تخصص، دلسوزی، درایت وکفایت در برخورد با مردم و انجام وظیفه، قبول مشکلات و سختی‌های کاری، تعهد خدمتی، قبول مسئولیت سنگین همه را در خود جمع نمی‌بینم. بنابراین صادقانه قبول کردم که هر کس را بهر کاری ساخته‌اند و من همان به که به کار مورد علاقه‌ام که همانا تحقیق وپژوهش در زمینه نابارورى گل‌ها وگیاهان است بپردازم، بنابراین مطلب مشروحه زیر را مطالعه بفرمایید. اگر همه را در خود جمع می‌بینید بسم‌ا... و در غیر این صورت این امر مهم را به دیگری که شایسته‌تر است واگذار فرمایید همین که خود را باورکردید و به میدان آمدید این قابل تقدیر و ستایش است هدف همه ما یکی است و برد وباختی درکار نیست.
این وثاق و همدلی برمی‌گردد به هموطنان عزیز ما رأی مردم دادنی است نه گرفتنی. مردم ما از ضریب هوشی بالایی برخوردار هستند وآگاهانه به کسانی رأی می‌دهند که افضل‌تر و اصلح‌تر باشند. متعهد:کاردان می‌شود.

| متعهد | غیرمتعهد |
|---|---|
| به بررسی دقیق یک مشکل می‌پردازد. | وعده می‌دهد. |
| می‌داند به خاطر چه چیزی باید پیکار کند و بر سر چه چیزی باید توافق و سازش کند. | از کنار مشکل گذشته وآن را حل نشده رها می‌کند. |
| به افراد برتر از خود احترام می‌گذارد و سعی می‌کند تا از آنان چیزی بیاموزد. | آنجا که نباید سازش می‌کند و به خاطر چیزی که ارزش ندارد مبارزه می‌کند. |
| گام‌های متعادل برمی دارد. | به افراد برتر از خود خشم و نفرت داشته و در پی یافتن نقاط ضعف آنان است. |
| می‌داند که گاهی پیروزی به بهای بسیار گرانی به دست می‌آید. | دونوع سرعت دارد یا خیلی کند یاخیلی تند. |
| ارزیابی درستی از توانایی‌های خود داشته و هوشمندانه از ناتوانی‌های خود آگاه است. | بسیار مشتاق برنده شدن است، در جایی که نه قادر به برنده شدن ونه قادر به حفظ آن است. |
| مشکلات بزرگ را به اجزای کوچکتر تفکیک می‌کند تا حل آن آسان شود. | از توانایی‌ها و ناتوانی‌های واقعی خود بی‌خبر است. |
| می‌کوشد تا مردم را هرگز نیازارد مگر در مواقع نادری که دل آزاری برای یک هدف بزرگ باشد. | مشکلات کوچک را آنچنان بزرگ می‌کند وبه هم می‌آمیزد که دیگر قابل حل شدن نیستند. |
| در هر شرایطی تعادل وآرامش خود را حفظ می‌کند. | اگرچه نمی‌خواهد به عمد دیگران را آزار دهد اما ناخودآگاه همیشه این کار می‌کند. |
| می‌داند که کدام تصمیم‌ها را به طور مستقل بگیرد وکدام یک را پس از مشورت با دیگران. | هنگامی که از دیگران عقب بماند، تندخو وخشن می‌شود واگر جلوتر از دیگران باشد بی‌احتیاطی می‌کند. |
| در وجود یک آدم بد، خوبی‌ها را می‌جوید و روی همین قسمت‌ها کار می‌کند. | به اسقلال خود می‌بالد، در حالی که به واقع در حال خودسری است وبه کار گروهی خود می‌بالد در صورتی که دنباله‌رو است و از خود اراده‌ای ندارد. |
| آنچه را که ضرورت دارد، با متانت لازم انجام می‌دهد و توان خود را برای راه‌حل‌هایی ذخیره می‌کند که در آنها از حق انتخاب برخوردار است. | در وجود یک انسان خوب، بدی‌ها را می‌جوید از این‌رو به سختی می‌تواند با دیگران همکاری کند. |
| روی پای خود می‌ایستد و از اینکه دیگران به وی تکیه کنند، احساس تحمیل شدن نمی‌کند. | آنچه را که ضرورت دارد، با حالتی اعتراض‌آمیز انجام می‌دهد و هیچ توان و نیرویی را برای گرفتن تصمیمات مهم و خلاق باقی نمی‌گذارد. |
| می‌داندکه چگونه می‌توان جدی بود بی‌آنکه خشک و رسمی باشد. | به کسانی که ازخودش قوی‌ترند، تکیه می‌کند و عقده‌های خود را برسرافراد ضعیف‌تر از خویش خالی می‌کند. |
| دیگران را نکوهش می‌کند ولی آنان را می‌بخشد. | غالباً خشک است، زیرا فاقد توانایی جدی بودن است. |
| هر امتیازی را که بتواند بدهد، می‌دهد جز اینکه اصول بنیادی خود را خراب کند. | چنان ترسو است که قادر به نکوهش دیگران نیست و چنان حقیر است که قادر به بخشیدن دیگران هم نیست. |
| | به خاطر هراس از دادن امتیاز، به لجاجت خود ادامه می‌دهد و این در حالی است که اصول بنیادی‌اش رفته رفته از بین می‌رود. |

*پرویز ملک زاده

## بازنگری آیین‌نامه اعطای مجوز به مراکز ترک اعتیاد

معاون کاهش تقاضا و توسعه مشارکت‌های مردمی ستاد مبارزه با مواد مخدر با اعلام اینکه در آیین‌نامه اعطای مجوز و همچنین مداخلات دارویی مراکز ترک اعتیاد بازنگری شده است گفت: این آیین‌نامه در چند ماه آینده به مراکز ترک اعتیاد راه‌اندازی شده توسط بخش خصوصی ابلاغ می‌شود.
به گزارش ایرنا، پرویز افشار در مورد نظارت بر کمپ‌های ترک اعتیاد و استاندارد نبودن برخی از آنها اظهار کرد: یکی از اولویت‌های ستاد مبارزه با مواد مخدر نظارت جدی بر مراکز درمانی و سرپایی است.
وی گفت: برخی مراکز اقامتی معتادان غیر دارویی هستند و به دلیل نیاز نداشتن به دارو در دانشگاه‌های علوم پزشکی با مبادی نظارتی پرونده ندارند و بر این اساس بدون مجوز و در محیط‌های غیراستاندارد اقدام به راه‌اندازی کمپ ترک اعتیاد یا مرکز اقامتی برای معتادان می‌کنند که برخی از آنها فاقد نام و نشان هستند. افشار با بیان اینکه مردم اطلاعی از فعالیت‌های غیر مجاز برخی از این مراکز ندارند افزود: متأسفانه مداخلات غیر علمی و خطرناکی در این مراکز برای معتادان انجام می‌گیرد که باید به جد کنترل شود. سخنگوی ستاد مبارزه با مواد مخدر با اعلام اینکه در دو سال گذشته فعالیت‌های زیادی برای ساماندهی این مراکز انجام شده است بیان‌کرد: پیدا کردن این مراکز راحت نیست و متکی به گزارش‌های مردمی و یا شکایت‌هایی است که صورت می‌گیرد.
وی با بیان اینکه تعداد قابل توجهی از این مراکز در سال‌های اخیر کشف و تعطیل شده‌اند به ایرنا گفت: از بین این مراکز به آن دسته که عملکرد مثبتی داشتند فرصت داده شده تا مجوز فعالیت بگیرند.
افشار با ابراز تأسف از رشد قارچ‌گونه این نوع مراکز افزود: در حال بازنگری در آیین‌نامه مراکز ماده ۱۵ هستیم، اینکه به چه کسانی مجوز داده شود، بر نوع مداخلات غیر دارویی تجدید نظر می‌کنیم.
وی بیان کرد: برخی معتادان درمان‌های غیر دارویی در دوره سم‌زدایی را نمی‌پذیرند و دوباره اعتیاد آنها عود می‌کند، مداخلات درمانی اگر علمی نباشد صدمات جبران ناپذیری به دنبال خواهد داشت.
این مسئول در ستاد مبارزه با مواد مخدر گفت: قرار است این آیین‌نامه بازنگری شده به منظور ساماندهی برای مراکزی که توسط بخش خصوصی راه‌اندازی می‌شوند در چند ماه آینده ابلاغ شود.

### نیش و نوش

خبرآنلاین: واکنش بازارها به اجرای برجام، قیمت طلا و ارز ریخت
**واکنشم واکنش‌های قدیم زودتر از این باید می‌ریخت**
مهر : راه‌آهن همدان –تهران همچنان در انتظار ریل، وعده‌ای که بر زمین ماند
**حالا خوبه انتظار می‌کشه اگه این کارم نمی‌کرد خیلی بی‌مصرف بود**
ایسنا: غیرواقعی بودن گمانه‌زنی‌ها درباره رد صلاحیت شده‌ها
**از این ستون به اون ستون فرجی است**
مهر: مگر شرایط دولت تغییر کرده که وضع بیمه هنرمندان عوض شود؟
**گل بود و به سبزه نیز آراسته شد!**
همشهری: کدام تحریم‌ها لغو می‌شود
**چه سؤالی می‌پرسید، سرتون به کار خودتون باشه!**
آرمان امروز: اتوبوس بهارستان به مقصد پاستور
ای بابا یه عده زودتر با شاسی بلند رسیدند تکلیف اونا چی می‌شه؟
فارس: پرداخت ۲ هزار و ۷۰۰ فقره وام ازدواج در همدان توسط بانک کشاورزی
**آمار وام از آمار ازدواج داره می‌زنه جلو**
اعتماد: کسی از رد صلاحیت‌ها ناراحت نشود
آره ناراحتی برای اعصاب هم خوب نیست، بخند تا دنیا بهت بخنده
هفت‌صبح: پایان ماراتن هسته‌ای با بوی نفت
این بوی نفت ماراتن را به دو صحرانوردی تبدیل نکنه شانس آوردیم
جام‌جم: جراح سلامت با تبلیغات ماهواره‌ای
به این می‌گن یه کار نون و آب‌دار
صنعت: جای خالی دانه درشت‌ها
الان دقیقاً چقدر درشته؟
فارس: فاصله دستمزد تا تورم کاهش می‌یابد
مگه می‌شه؟ مگه داریم؟
فارس: سهم چهار و نیم میلیونی بازی‌های رایانه‌ای مجاز در ده ماه
**مجازه؟ پس حله**

### نگاه

## کارت بلیت رایگان اتوبوس توسط بانک شهر برای دانشجویان همدان

مدیریت بانک شهر در همدان به منظور بزرگداشت روز دانشجو، همچنین کمک به حفظ هوای پاک و توسعه فرهنگ استفاده از وسایط نقلیه عمومی در سفرهای درون شهری، کارت بلیت رایگان در اختیار دانشجویان قرار می‌دهد.
رئیس بانک شهر شعب همدان روز شنبه در گفت‌وگو با خبرنگار ما در این باره گفت: سه هزار کارت بلیت اتوبوس برای سفرهای درون‌شهری در همدان تدارک شده است که به طور رایگان بین دانشجویان مراکز آموزش عالی توزیع می‌شود.
امیرحسینی‌داور تصریح کرد: این هدایا به مناسبت گرامیداشت روز دانشجو برای این عزیزان پیش‌بینی شده است که توزیع آن به علت شرایط جوی نامساعد هفته‌های گذشته به تأخیر افتاده است.
به گفته وی دانشجویان می‌توانند با در دست داشتن کارت دانشجویی و رونوشت آن به شعبه اصلی بانک شهر واقع در خیابان شریعتی همدان مراجعه و کارت بلیت هدیه خود را تحویل بگیرند.
کارت بلیت ویژه استفاده از اتوبوس‌های درون‌شهری همدان ٤٥ هزار ریال ارزش دارد و تا ۳۰ هزار ریال برای پرداخت بهای بلیت اتوبوس در سفرهای متعدد قابل استفاده است.
اعتبار این کارت بلیت‌ها نامحدود است و تا هر مبلغ که شهروندان مایل باشند قابل شارژ از طریق شعبه‌های بانک شهر در ایستگاه‌های اتوبوسرانی خواهد بود.
مدیر شعب بانک شهر همدان گفت: قراردادی با سازمان تاکسیرانی در حال انجام است که در آن کارت بلیت‌های موجود در دست شهروندان برای مسافرت‌های درون‌شهری با تاکسی‌ها نیز بزودی قابل استفاده خواهد بود.
امیر حسینی‌داور، همدان را از کلان‌شهرهای پیشرو و موفق در جایگزینی کارت بلیت با وجه نقد بیان کرد و افزود: استفاده از کارت بلیت به جای پول خرد رضایت شهروندان را برانگیخته و علاوه بر آن به نظم‌پذیری ساختار حمل و نقل شهری در بحث توسعه فرهنگ عمومی افزوده است.
به گفته وی، کارت پول‌های معمولی بانک شهر نیز علاوه بر کارآیی‌های اصلی برای معاملات و خرید، به جای کارت بلیت در اتوبوسرانی، تاکسیرانی و شهر و در سراسر کشور قابل استفاده است.

## افزایش معضل افزودنی‌های غیر مجاز

معضل افزودنی‌های غیرمجاز به مواد غذایی و سلامت‌محور در زمان حاضر به شدت افزایش یافته است. به گزارش ایرنا، رئیس سازمان غذا و دارو گفت: گاهی برای بهبود طعم، رنگ و ماندگاری مواد غذایی از افزودنی‌های غیرمجاز استفاده می شود؛ به عنوان نمونه زمان ماندگاری دوغ یک ماه است اما با افزودنی‌ها تا یک سال نیز ماندگاری دارد. رسول دیناروند افزود: به طور مثال قیمت زعفران مشخص است اما برای کاهش قیمت گاهی در آن تقلب می‌شود و اگر کسی رنگ غیرمجاز به آن اضافه کند بسیار خطرناک است.رئیس سازمان غذا و دارو گفت: اشکال این تقلب‌ها در این است که اغلب خطر فوری ندارند، بلکه خطر تجمعی دارند اما آزمایشگاه در این موارد می‌تواند به کمک مردم بیاید.


## آگهی مزایده عمومی نوبت اول به تاریخ ۱۳۹٤/۱۰/۲۰

شهرداری ملایر در نظر دارد **با استناد مجوز شماره ۲۲۰۳/ ش/۴/م–۹۴/۱۰/۱۴ یک باب فروشگاه مسکن مهر را از طریق نشر آگهی مزایده به اشخاص حقیقی و حقوقی واجد صلاحیت واگذار نماید** لذا متقاضیان می‌توانند پیشنهاد کتبی خود را حداکثر تا پایان وقت اداری روز چهارشنبه ۱۳۹۴/۱۱/۷ به همراه ۵٪ مبلغ کل برآورد به صورت نقد (به حساب ۰۱۰۵۵۹۸۶۷۲۰۰۲ بانک ملی شعبه شهدا) یا اسناد خزانه یا ضمانت‌نامه بانکی به همراه مدارک شناسایی معتبر (جهت اشخاص حقیقی کپی تمام صفحات شناسنامه و کارت ملی و اشخاص حقوقی کپی اساسنامه به همراه آخرین تغییرات) و مهر و امضاء قرارداد و شرایط عمومی در پاکت سربسته قرارداده و تحویل اداره حراست شهرداری نمایند و همچنین جهت کسب اطلاعات با شماره مستقیم ۲۲۱۶۰۶۱-۰۸۱۳ تماس حاصل نمایند و یا می‌توانند اطلاعات مورد نیاز جهت شرکت در مزایده را از سایت malayer.ir دریافت دارند. ضمناً جهت دریافت اسناد (شامل قرارداد شرایط عمومی- آگهی، کروکی و سایر اطلاعات) در واحد امور مالی مراجعه فرمایند.

«قیمت پایه و مشخصات»

۱-قیمت پایه فروشگاه فوق به مساحت ۱۳۱ مترمربع و قیمت پایه اجاره ماهیانه ۶/۵۰۰/۰۰۰ ریال و به همراه ۳۰/۰۰۰/۰۰۰ ریال پیش‌پرداخت می‌باشد.
۲-مدت اجاره فروشگاه از تاریخ انعقاد قرارداد ۱ سال شمسی می‌باشد.
۳-مهلت تحویل و اخذ اسناد مزایده تا پایان وقت اداری روز چهارشنبه مورخ ۱۳۹۴/۱۱/۷ به اداره حراست شهرداری می‌باشد و شهرداری در رد یا قبول هر یک از پیشنهادات مختار است.
۴-هزینه نشر آگهی مزایده به عهده برنده می‌باشد.
۵-چنانچه برنده مزایده از واریز وجه و انعقاد قرارداد ظرف مدت ۷ روز از تاریخ ابلاغ خودداری نماید سپرده وی به نفع شهرداری ضبط و به نفر دوم واگذار می‌شود. و به همین ترتیب تا نفر سوم ادامه خواهد داشت.
۶-پس از مشخص شدن برنده سپرده نفرات بعدی به آنها مسترد می‌گردد.
۷-به پیشنهادات مخدوش، مشروط و فاقد سپرده و ضمانت‌نامه ترتیب اثر داده نمی شود.
۸-تاریخ بازگشایی پاکت‌های واصله در مورخ پنج‌شنبه ۱۳۹۴/۱۱/۸ رأس ساعت ۱۰ صبح در دفتر کار آقای شهردار می‌باشد.
۹-مدت اعتبار پیشنهادات ۳ ماه از تاریخ بازگشایی می‌باشد. ۲۷۳/ص/۹۴

دکتر علیرضا رضایی،شهردار ملایر

## آگهی مزایده عمومی نوبت اول به تاریخ ۱۳۹٤/۱۰/۲۰

شهرداری ملایر در نظر دارد **با استناد مجوز شماره ۲۲۰۴ /ش/۴/م–۹۴/۱۰/۱۴ پارکینگ عمومی خیابان سعدی (ملک سابقه راستان) را از طریق نشر آگهی مزایده به اشخاص حقیقی و حقوقی واجد صلاحیت واگذار نماید.** لذا متقاضیان می‌تواند پیشنهاد کتبی خود را حداکثر تا پایان وقت اداری روز چهارشنبه ۱۳۹۴/۱۱/۷ به همراه ۵٪ مبلغ کل برآورد به صورت نقد (به حساب ۰۱۰۵۵۹۸۶۷۲۰۰۲ بانک ملی شعبه شهدا) یا اسناد خزانه یا ضمانت‌نامه بانکی به همراه مدارک شناسایی معتبر (جهت اشخاص حقیقی کپی تمام صفحات شناسنامه و کارت ملی و اشخاص حقوقی کپی اساسنامه به همراه آخرین تغییرات) و مهر و امضاء قرارداد و شرایط عمومی در پاکت سربسته قرارداده و تحویل اداره حراست شهرداری نمایند و همچنین جهت کسب اطلاعات بیشتر می‌توانند با شماره مستقیم ۲۲۱۶۰۶۱-۰۸۱۳ تماس حاصل نمایند و یا می‌توانند اطلاعات مورد نیاز جهت شرکت در مزایده را از سایت malayer.ir دریافت دارند. ضمناً جهت دریافت اسناد (شامل قرارداد شرایط عمومی- آگهی، کروکی و سایر اطلاعات) به واحد امور مالی مراجعه فرمایند.

«قیمت پایه و مشخصات»

۱-قیمت پایه اجاره پارکینگ فوق به مساحت تقریبی ۳۴۰۰ مترمربع و قیمت ماهیانه ۶۰/۰۰۰/۰۰۰ ریال و به همراه ۵۰/۰۰۰/۰۰۰ ریال پیش‌پرداخت می‌باشد.
۲-مدت اجاره پارکینگ از تاریخ انعقاد قرارداد ۱ سال شمسی می‌باشد.
۳-مهلت تحویل و اخذ اسناد مزایده تا پایان وقت اداری روز چهارشنبه مورخ ۱۳۹۴/۱۱/۷ به اداره حراست شهرداری می‌باشد و شهرداری در رد یا قبول هر یک از پیشنهادات مختار است.
۴-هزینه نشر آگهی مزایده به عهده برنده می‌باشد.
۵-چنانچه برنده مزایده از واریز وجه و انعقاد قرارداد ظرف مدت ۷ روز از تاریخ ابلاغ خودداری نماید سپرده وی به نفع شهرداری ضبط و به نفر دوم واگذار می‌شود. و به همین ترتیب تا نفر سوم ادامه خواهد داشت.
۶-پس از مشخص شدن برنده سپرده نفرات بعدی به آنها مسترد می‌گردد.
۷-به پیشنهادات مخدوش، مشروط و فاقد سپرده و ضمانت‌نامه ترتیب اثر داده نمی شود.
۸-تاریخ بازگشایی پاکت‌های واصله در مورخ پنج‌شنبه ۱۳۹۴/۱۱/۸ رأس ساعت ۱۰ صبح در دفتر کار آقای شهردار می‌باشد.
۹-مدت اعتبار پیشنهادات ۳ ماه از تاریخ بازگشایی می‌باشد. ۲۷۲/ص/۹۴

دکتر علیرضا رضایی،شهردار ملایر

پیام تاریخ، تمدن و فرهنگ مادستان
The Message Of Madestan's History & Civilization & Culture
روزنامه همدان پیام
۱۰
یکشنبه ۲۷ دی ماه ۱۳۹۴ شماره ۲۵۴۸
مادستان
madestan@hamedanpayam.com

مدیر بیمارستان خبر داد

## آغاز به کار ساخت اورژانس بیمارستان آیت‌ا... علیمرادیان

نهاوند- خبرنگار همدان‌پیام: عملیات ساخت و توسعه اورژانس و بلوک زایمانی بیمارستان آیت‌ا... علیمرادیان نهاوند آغاز شد.
مدیر بیمارستان آیت‌ا... علیمرادیان با اعلام این خبر گفت: پروژه توسعه اورژانس و بلوک زایمانی بیمارستان آیت‌ا... علیمرادیان در فضایی به مساحت دو هزار و ۴۰۰ متر کلید خورد.
حمیدرضا سیف افزود: فضای فعلی اورژانس این بیمارستان با توجه به افزایش حجم مراجعان به‌ویژه پس از اجرای طرح جوابگوی نیازهای مراجعان نیست.
وی گفت: هم اکنون روزانه پذیرای بیش از ۵۰۰ مراجعه کننده است که با پیگیری‌های مدیر شبکه و ریاست بیمارستان و مساعدت‌های مسئولان دانشگاه و وزارت بهداشت طرح ساخت هزار و ۸۰۰ متر اورژانس و ۶۰۰ متر بلوک زایمانی در دو طبقه در محوطه بیمارستان در دستور کار قرار گرفت.
سیف با اشاره به اینکه توسعه اورژانس از ضروریات این شهرستان است، گفت: با اجرای این پروژه تعداد تخت‌های اورژانس از ۶ تخت به ۲۴ تخت افزایش می‌یابد و در اورژانس جدید تمامی استانداردهای لازم در نظر گرفته شده که در نوع خود کم نظیراست..
وی با توجه به اینکه عملیات ساخت این پروژه در بازه زمانی ۹ ماهه انجام می‌شود، از مراجعان خواست با سعه صدر و صبوری با مسئولان بیمارستان همکاری لازم را داشته باشند و از پارک کردن خودروهای خود در محوطه اورژانس خودداری کنند.

خبر

### گلزار شهدای رزن ساماندهی شد

ساماندهی گلزار شهدای شهرستان رزن در سال گذشته به پایان رسیده است.
رئیس بنیاد شهید و امور ایثارگران شهرستان رزن در گفت‌وگو با فارس اظهار کرد: رزن نخستین شهرستان استان است که کار ساماندهی گلزار شهدا را در سال ۹۳ به پایان رسانده است.
محسن مصطفوی از وجود ۴۶۹ شهید در این شهرستان خبر داد و خواستار توجه به این مهم شد.
وی با بیان اینکه امسال یک شهید تازه تفحص شده به نام «شهید نجفی» را در شهرستان رزن داشتیم، گفت: کار ساماندهی مزار این شهید بزرگوار در دستور کار بنیاد شهید قرار گرفته و تا پایان سال به پایان می‌رسد.
مصطفوی به اقدامات دیگر بنیاد شهید در سالجاری اشاره کرد و افزود: امسال اشتغال فرزندان شهدا یکی از اولویت‌های اصلی بنیاد شهید شهرستان بوده است؛ چرا که ۲۵ درصد استخدام‌ها در مراکز دولتی به جامعه ایثارگران و فرزندان شهدا اختصاص دارد.

### آغاز ثبت‌نام سی‌ویکمین جشنواره قرآن کریم دانشجویان در ملایر

ثبت‌نام سی‌ویکمین جشنواره قرآن کریم دانشجویان سراسر کشور همزمان در دانشگاه ملایر آغاز شد.
معاون فرهنگی و اجتماعی دانشگاه ملایر در گفت‌وگو با ایسنا گفت: سی‌ویکمین دوره جشنواره قرآن و عترت ویژه دانشجویان مقاطع کارشناسی، کارشناسی‌ارشد و دکتری برگزارمی‌شود.
هدایت‌ا... اعتمادی‌زاده در رابطه با بخش‌ها و رشته‌های جشنواره، افزود: رشته‌های شفاهی شامل قرائت به روش تحقیق، قرائت به روش ترتیل، حفظ ۵ جزء، حفظ ۱۰ جزء، حفظ ۲۰ جزء، حفظ کل قرآن کریم، دعا و مناجات‌خوانی، اذان و آیین سخنوری است.
وی ادامه داد: بخش کتبی نیز شامل مفاهیم نهج‌البلاغه، آشنایی سیره معصومین(ع)، حفظ موضوعی قرآن کریم، احکام، آشنایی با تفسیر و ترجمه قرآن، آشنایی با مفاهیم صحیفه سجادیه و آشنایی با احادیث اهل‌بیت(ع) است.
اعتمادی‌زاده اظهار کرد: بخش پژوهشی شامل مقاله، بررسی و نقد کتاب، تلخیص کتاب فناوری، تولید نرم‌افزار و وبلاگ‌نویسی است. بخش ادبی نیز شامل شعر، داستان‌نویسی، نمایشنامه‌نویسی و فیلمنامه‌نویسی و بخش هنری شامل خوشنویسی، نقاشی، نماهنگ، عکس، تذهیب، فیلم‌کوتاه، معرق و منبت، پویانمایی، طراحی پوستر، تواشیح و تصویرگری آیات و قصص قرآنی است.
وی همچنین گفت: از مجموع ۳۶ رشته ، هر دانشجو تنها حق شرکت و ثبت‌نام در یک رشته را دارد و دانشجویان می‌توانند برای ثبت‌نام به اداره فعالیت قرآنی دانشگاه ملایر و یا دفاتر تشکل قرآن و عترت(ع) مراجعه کنند.
معاون فرهنگی و اجتماعی دانشگاه ملایر در رابطه با زمان‌بندی برگزاری مسابقات، یادآور شد: مرحله دانشگاهی در بخش شفاهی هفته نخست اسفندماه ۱۳۹۴ و بخش کتبی دوشنبه ۱۰ اسفندماه برگزار خواهد شد.

# تجلیل از ۲۰ کشاورز نمونه رزن

■ شهرستان رزن رتبه چهارم جذب تسهیلات مکانیزاسیون را دارد

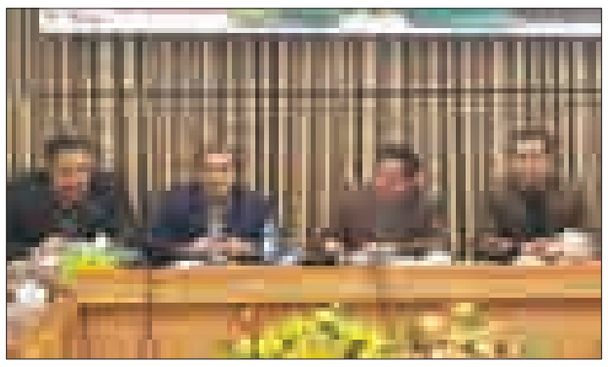

رزن- خبرنگار همدان‌پیام: فرماندار رزن در آیین تجلیل از کشاورزان نمونه این شهرستان با اشاره به اهمیت بخش کشاورزی گفت: بیش از ۱۷ درصد تولیدات کشاورزی استان مربوط به شهرستان رزن است و با توجه به اینکه در این شهرستان بیش از ۵۰ درصد اراضی کاربری کشاورزی هستند، لزوم اهتمام ویژه در این خصوص مشهود است.
فتحعلی حسینی با اشاره به توفیقات جهاد کشاورزی شهرستان رزن اظهار کرد: با تلاش و پیگیری‌های انجام شده ۹۶ درصد از اراضی آبی شهرستان رزن مجهز به سیستم‌های آبیاری نوین شده و مقام نخست را در این زمینه در کشور کسب کرده است.
وی بیان کرد: با توجه به بحران آب باید همه فعالان این بخش تلاش ویژه‌ای در خصوص مصرف بهینه آب با تغییر الگوی کشت به سمت کشت‌های کم‌آب‌بر و توسعه باغات و گلخانه‌ها و کشت زعفران داشته باشند.فرماندار رزن مهمترین بحث پیش روی نظام را انتخابات خبرگان رهبری و مجلس شورای اسلامی عنوان کرد و افزود: یکی از مهمترین مسائل در بحث انتخابات حضوری حداکثری مردم در پای صندق های رأی است.
حسینی افزود: در حال حاضر کشور ما در شرایط خاصی قرار دارد و همه باید برای حضور حداکثری مردم تلاش کنیم و این امر حاصل نمی‌شود مگر با معرفی دستاوردهای انقلاب اسلامی و نقاط مثبت دولت به مردم و از طرفی مسائل مشکلات مردم را حل کنیم. وی گفت: با توجه به امکاناتی که دولت دارد نمی‌توان همه نیازهای مردم را حل کنیم، ولی می توانیم قسمتی از نیازها را حل کرده و با مردم تعامل و منش مثبتی داشته باشیم.

**توسعه ۱۶ هکتاری گلخانه‌های شهرستان**

مدیر جهاد کشاورزی شهرستان رزن در ادامه به ارائه گزارش پرداخت و گفت: میزان جذب تسهیلات مکانیزاسیون در سالجاری حدود ۳۰ درصد از سهمیه ۶/۵ میلیارد تومانی مصوب جذب داشته و این در حالیست که در سال گذشته ۱۰۴ درصد جذب سهمیه داشته‌ایم.
مرتضی شعبانی‌فروتن با اشاره به مشکلات جذب سهمیه افزود: عمده مشکلات کشاورزان در بحث مکانیزاسیون نبود نقدینگی کشاورزان، ضمانت بانکی، اشباع شدن منطقه و کشاورزان تمایل به گرفتن وسایل مکانیزه ندارند.
وی بیان کرد: تسهیلات سرمایه در گردش تاکنون در حدود ۳ میلیارد تومان از تسهیلات بند «ط» و حدود ۸ میلیارد تومان از تسهیلات کشت‌های پاییزه پرداخت شده است.
شعبانی در بخشی دیگر از سخنان خود با اشاره به وضعیت توسعه گلخانه‌ها اظهار کرد: سهمیه شهرستان در سالجاری ۱۳ هکتار بوده که تاکنون در این مدیریت در حدود ۴ هکتار در مرحله بهره‌برداری، ۶ هکتار در مرحله اخذ مجوز و ۶ هکتار در حال تکمیل پرونده است که در مجموع در حدود ۱۶ هکتار در این زمینه فعالیت صورت گرفته است.

فرماندار تویسرکان:

## بهبود اقتصاد در گروی اشتغالزایی کاربردی است

رفع مشکلات اقتصادی در گروی اشتغالزایی به دور از نگاه آمار محور و داشتن خروجی کاربردی است.
فرماندار تویسرکان در نشست هم‌اندیشی با کارآفرینان تویسرکان گفت: همه طرح‌های اشتغالزایی که به دستگاه‌های اجرایی مرتبط ارائه می‌شوند باید از این حیث که خروجی کاربردی و اشتغال آفرینی پایدار به دنبال دارند یا نه، مورد بررسی قرار گیرند.
حبیب مومیوند افزود: هدف از فعالیت‌های برنامه ریزی شده در حوزه ایجاد اشتغال، ایجاد فرصت های متنوع و پایدار شغلی است و اگر غیر از این باشد هیچ‌گونه نتایج مثبت و سازنده‌ای را به دنبال ندارد.
وی تلاش برای ایجاد بازار فروش دائمی و تضمین فروش کالاهای ایجاد شده در بخش تولید را از مهمترین شاخصه‌های ایجاد تحول مثبت در بخش اشتغال شهرستان دانست و گفت: تولید رابطه مستقیمی با بازار فروش دارد و اگر این ارتباط به صورت معقولانه و سازنده ایجاد شود، شاهد رونق بخشی به چرخه اقتصادی هستیم.
مومیوند اظهار کرد: آموزش‌های اشتغال محور نیز باید به صورت نظام‌مند و هدفمند ارائه شوند و هدف از این آموزش‌ها تنها ایجاد شغل‌های دولتی تعریف نشود.
مومیوند بیان کرد: بخش عمده‌ای از مشکلات در حوزه اشتغال کشور مربوط به تحریم‌های ظالمانه اقتصادی است اما با این حال هیچ یک از دستگاه‌های تصمیم گیرنده و اجرایی نباید از ایجاد اشتغال پایدار ناامید شده و دست از فعالیت بکشند.
وی با اشاره به اینکه نباید انتظار داشت دولت تمامی فرصت‌های متنوع شغلی را به تنهایی ایجاد کند، ادامه داد: بخش مهم و قابل توجهی از کارآفرینی و اشتغالزایی به سازمان‌های مردم نهاد، بخش خصوصی، سمن‌ها و تشکل‌ها مرتبط است.

سرپرست آبفار شهرستان خبر داد

## حل مشکل کم‌آبی روستای دوهزار نفری بهار

مشکل کم‌آبی روستای پرلوک با ۵۴۹ خانوار ساکن و جمعیت ۲ هزار و ۲۵۳ نفر حل شد.
سرپرست آب و فاضلاب روستایی شهرستان بهار در گفت‌وگو با فارس اظهار کرد: خشکسالی‌های گذشته و نبود بارش نزولات آسمانی، تأثیر بسیاری بر سفره‌های آب زیرزمینی، منابع روان‌آب‌ها و چاه‌های عمیق و نیمه‌عمیق شهرستان بهار گذاشت.
ابراهیم فراهانی گفت: این وضعیت موجب شد تا عمق ۸۰ متری زمین به آب شیرین دسترسی نداشته باشیم که همین وضعیت روستاهای شهرستان بهار را با کم‌آبی و بحران مواجه کرده است.
وی با اشاره به آغاز عملیات اجرایی حفر چاه شماره ۳ روستای پرلوک در این شهرستان افزود: روستای پرلوک از توابع بخش صالح‌آباد با ۵۴۹ خانوار ساکن و جمعیتی بالغ بر دو هزار و ۲۵۳ نفر در تابستان امسال با کمبود جدی آب شرب مواجه شد.
سرپرست آب و فاضلاب روستایی شهرستان ادامه داد: شرکت آبفار بهار با اجرای برنامه‌ریزی کوتاه‌مدت و میان‌مدت برای گذر از بحران و مدیریت مصرف آب به کمک اهالی روستا توانست بحران را مدیریت کرده و از آن عبور کند.
فراهانی بیان کرد: در راستای برنامه‌ریزی بلندمدت نیز نسبت به کارشناسی، جانمایی و اخذ مجوزهای لازم در خصوص حفر چاه جدید اقدام شده و هم اکنون اجرای عملیات حفاری چاه شماره ۳ در روستای پرلوک آغاز شده است.
وی با بیان اینکه پیش‌بینی می‌شود با حفر چاه و دستیابی به دبی مناسب مشکل کمبود آب این روستا رفع شود، گفت: شهرستان بهار دارای ۶۸ روستاست که ۵۲ روستای آن زیر پوشش خدمات امور آبفار قرار دارند.

آدینه

امام جمعه موقت همدان:

## شرکت در انتخابات ضامن امنیت نظام است

شرکت و حضور حداکثری در انتخابات ضامن امنیت نظام، انقلاب و کشور است.
امام جمعه موقت همدان در خطبه‌های نمازجمعه این شهر گفت: امروز همه باید به رهبری اطمینان دهند که همان‌گونه که ۳۷ سال انقلاب و نظام را حمایت کرده‌ایم بار دیگر با حضوری پرشور حمایت خود را از نظام و دموکراسی کشور اعلام خواهیم کرد.
حجت الاسلام سید مصطفی موسوی اصفهانی، مردم را ضامن بقای انقلاب دانست و افزود: برای شرکت در انتخابات باید با حضوری فعال و آگاهانه فرد اصلح را به دو مجلس خبرگان و شورای اسلامی فرستاد.

**قطع رابطه عربستان با ایران وابستگی آنها به رژیم اسرائیل را اثبات کرد**

امام جمعه نهاوند هم در خطبه‌های نماز جمعه شهر گفت: قطع رابطه عربستان با ایران برای تأمین منافع صهیونیست‌ها و اثبات وابستگی آل‌سعود به رژیم اسرائیل بود.
به گزارش ایرنا، حجت‌الاسلام عباسعلی مغیثی‌نیا با بیان این مطلب در خطبه‌های این هفته نماز عبادی سیاسی جمعه نهاوند افزود: آل‌سعود با ایجاد تفرقه و تضعیف مسلمانان در راستای منافع رژیم صهیونیستی عمل کرده و سرسپردگی خود را به آنان نشان داده است.

**حضور حداکثری و استحکام اقتدار نظام**

به گزارش خبرنگار ما، امام جمعه تویسرکان در خطبه‌های نمازجمعه این شهر گفت: با توجه به تأکیدات رهبر معظم انقلاب در رابطه با حضور همه مردم و اقشار مختلف در دو انتخابات اسفندماه امسال، اقتدار نظام اسلامی و امنیت کشور را استحکام می‌بخشد.
حجت الاسلام مرتضی موحدی بیان کرد: حتی کسانی که نظام اسلامی را قبول ندارند بر اساس اصول عقلی نمی‌خواهند شرایط طوری رقم بخورد که کشورشان ناامن و پر مخاطره شده و در چشم کشورهای دیگر دنیا خوار و ذلیل شود.

### یاد واره‌ای برای شهدا و مدافع حرم روستای گنج‌تپه

بهار- خبرنگار همدان‌پیام: مراسم یادواره ۴۸ شهید روستای گنج‌تپه از توابع شهرستان بهار و نخستین یادواره شهدای مدافع حرم در مسجد صاحب‌الزمان (عج) این روستا برگزار شد.
معاون هماهنگ‌کننده قرارگاه خاتم‌الانبیا در این مراسم گفت: همه دستاوردهای امروز نظام مقدس اسلامی ایران، ثمره و نتیجه خون شهدایی است که در راه آرمان‌های اسلامی ریخته شده است.
سالار آبنوش پاسداری از خون شهدا را یک وظیفه و رسالت آسمانی دانست و افزود: قوام امروز نظام مقدس اسلامی به برکت ازخون شهدا و رشادت‌ها و فداکاری‌های شهیدان این مرز و بوم است.
این رزمنده دوران دفاع مقدس، پاسداری از اصول اعتقادی نظام را ضروری خواند و گفت: شهدای بسیاری در راه استقرار این نظام اسلامی، جان خویش را فدا کردند و ما به عنوان وارثان خون شهدا باید از این راه پاسداری و حراست کنیم.

تبریک و تهنیت
فرزند عزیزمان
ارشیا محمدی
کسب مقام چهارمی مسابقات تیمی دفاع شخصی
را خدمت شما و مربیان و هم‌تیمی‌هایت تبریک عرض می‌نمائیم و امید داریم که همیشه در کسب مقام برتر پیروز و سربلند باشید.
از طرف پدر و مادر و برادرت اهورا

آگهی مزایده
دانشگاه آزاد اسلامی واحد تویسرکان در نظر دارد امور حفظ و نگهداری فضای سبز، خدمات و تاسیسات خود را ازطریق مناقصه به شرکت واجد شرایط واگذارنماید. متقاضیان به منظورخریداسناد و شرایط مزایده و ارائه پیشنهاد می‌توانند ازتاریخ درج آگهی به مدت ۱۰روز کاری به دبیرخانه واحد مراجعه نمایند.دانشگاه در ردیاقبول پیشنهادات مختار است و هزینه چاپ آگهی به عهده برنده مناقصه می‌باشد.
آدرس: تویسرکان، بلوار حیقوق نبی، دانشگاه آزاد اسلامی واحد تویسرکان
تلفن: ۰۸۱۳۴۹۲۶۶۳۴ داخلی ۲۲۲
دانشگاه آزاد اسلامی واحد تویسرکان

آگهی مزایده
دانشگاه آزاد اسلامی واحد تویسرکان در نظردارد محل انتشارات دانشجویی خود را ازطریق مزایده به افراد واجد شرایط به اجاره واگذار نماید. متقاضیان به منظورخرید اسناد و شرایط مزایده و ارائه پیشنهاد می‌توانند از تاریخ درج آگهی به مدت ۱۰روز کاری به دبیرخانه واحد مراجعه نمایند.دانشگاه در رد یا قبول پیشنهادات مختا راست و هزینه چاپ آگهی به عهده برنده مزایده می‌باشد.
آدرس: تویسرکان، بلوار حیقوق نبی، دانشگاه آزاد اسلامی واحد تویسرکان
تلفن: ۰۸۱۳۴۹۲۶۶۳۴ داخلی ۲۲۲
دانشگاه آزاد اسلامی واحد تویسرکان

آگهی مزایده نوبت دوم به تاریخ ۱۳۹۴/۱۰/۲۰
شهرداری ملایر در نظر دارد با استناد مجوز شماره ۱۲۷۹ /ش/۴/م-۹۴/۷/۱ رستوران خود واقع در بام ملایر (روبروی آبشار) را از طریق نشر آگهی مزایده به اشخاص حقیقی و حقوقی واجد صلاحیت واگذار نماید.
لذا متقاضیان می‌تواند پیشنهاد کتبی خود را حداکثر تا پایان وقت اداری روز چهارشنبه ۱۳۹۴/۱۱/۷ به همراه ۵٪ مبلغ کل برآورد به صورت نقد (به حساب ۰۱۰۵۵۹۸۶۷۲۰۰۲ بانک ملی شعبه شهدا) یا اسناد خزانه یا ضمانت‌نامه بانکی به همراه مدارک شناسایی معتبر (جهت اشخاص حقیقی کپی تمام صفحات شناسنامه و کارت ملی و اشخاص حقوقی کپی اساسنامه به همراه آخرین تغییرات) و مهر و امضاء قرارداد شرایط عمومی در پاکت سربسته قرارداده و تحویل اداره حراست شهرداری نمایند و همچنین جهت کسب اطلاعات با شماره مستقیم ۲۲۱۶۰۶۱-۰۸۱۳ تماس حاصل نمایند و یا می‌توانند اطلاعات مورد نیاز جهت شرکت در مزایده را از سایت malayer.ir دریافت دارند. ضمناً جهت دریافت اسناد (شامل قرارداد شرایط عمومی- آگهی، کروکی و سایر اطلاعات)به واحد امور مالی مراجعه فرمایند.
«قیمت پایه و مشخصات»
۱-رستوران فوق به مساحت تقریبی ۲۸۷ مترمربع و قیمت پایه اجاره ماهیانه ۵۰/۰۰۰/۰۰۰ ریال و به همراه ۲۰۰/۰۰۰/۰۰۰ ریال پیش‌پرداخت می‌باشد.
۲-مدت اجاره رستوران از تاریخ انعقاد قرارداد ۳ سال شمسی می‌باشد.
۳-مهلت تحویل و اخذ اسناد مزایده تا پایان وقت اداری روز چهارشنبه مورخ ۱۳۹۴/۱۱/۷ به اداره حراست شهرداری می‌باشد و شهرداری در رد یا قبول هر یک از پیشنهادات مختار است.
۴-هزینه نشر آگهی مزایده به عهده برنده می‌باشد.
۵-چنانچه برنده مزایده از واریز وجه و انعقاد قرارداد ظرف مدت ۷ روز از تاریخ ابلاغ خودداری نماید سپرده وی به نفع شهرداری ضبط و به نفر دوم واگذار می‌شود. و به همین ترتیب تا نفر سوم ادامه خواهد داشت.
۶-پس از مشخص شدن برنده سپرده نفرات بعدی به آنها مسترد می‌گردد.
۷-به پیشنهادات مخدوش، مشروط و فاقد سپرده و ضمانت‌نامه ترتیب اثر داده نمی شود.
۸-تاریخ بازگشایی پاکت‌های واصله در مورخ پنج‌شنبه ۱۳۹۴/۱۱/۸ رأس ساعت ۱۰ صبح در دفتر کار آقای شهردار می‌باشد.
۹-مدت اعتبار پیشنهادات ۳ ماه از تاریخ بازگشایی می‌باشد. ۴۹۷/ح/۹۴
دکتر علیرضا رضایی،شهردار ملایر

آگهی مزایده
دانشگاه آزاد اسلامی واحد تویسرکان در نظر دارد کتاب فروشی خود را ازطریق مزایده به افراد واجد شرایط به اجاره واگذار نماید. متقاضیان به منظورخرید اسناد و شرایط مزایده و ارائه پیشنهاد می‌توانند ازتاریخ درج آگهی به مدت ۱۰روز کاری به دبیرخانه واحد مراجعه نمایند.دانشگاه در رد یا قبول پیشنهادات مختاراست و هزینه چاپ آگهی به عهده برنده مزایده می‌باشد.
آدرس: تویسرکان، بلوار حیقوق نبی، دانشگاه آزاد اسلامی واحد تویسرکان
تلفن: ۰۸۱۳۴۹۲۶۶۳۴ داخلی ۲۲۲
دانشگاه آزاد اسلامی واحد تویسرکان

آگهی مزایده
دانشگاه آزاد اسلامی واحد تویسرکان درنظردارد محل بوفه دانشجویی خود را از طریق مزایده به افراد واجد شرایط به اجاره واگذار نماید. متقاضیان به منظورخرید اسناد و شرایط مزایده و ارائه پیشنهاد می‌توانند ازتاریخ درج آگهی به مدت ۱۰روز کاری به دبیرخانه واحد مراجعه نمایند.دانشگاه در ردیاقبول پیشنهادات مختار است و هزینه چاپ آگهی به عهده برنده مزایده می‌باشد.
آدرس: تویسرکان، بلوار حیقوق نبی دانشگاه آزاد اسلامی واحد تویسرکان
تلفن: ۰۸۱۳۴۹۲۶۶۳۴ داخلی ۲۲۲
دانشگاه آزاد اسلامی واحد تویسرکان

آگهی مناقصه عمومی
دانشگاه آزاد اسلامی واحد تویسرکان درنظردارد انجام امورمربوطه تهیه مواداولیه، طبخ وتوزیع غذای دانشجویی، اساتید و کارمندان خود را از طریق مناقصه عمومی واگذارنماید
لذا از افراد واجد شرایط دعوت می‌گردد جهت خرید اسناد مناقصه و ارائه پیشنهاد خود از تاریخ انتشارآگهی به مدت ۱۰ روز کاری به دبیرخانه واحد مراجعه نمایند.دانشگاه در رد یا قبول پیشنهادات مختاراست و هزینه چاپ آگهی به عهده برنده مناقصه میباشد.
آدرس: تویسرکان، بلوار حیقوق نبی دانشگاه آزاد اسلامی واحد تویسرکان
تلفن: ۰۸۱۳۴۹۲۶۶۳۴ داخلی ۲۲۲
دانشگاه آزاد اسلامی واحد تویسرکان

کانال خبری همدان پیام در تلگرام
https://telegram.me/hamedapayam

پیام تاریخ، تمدن و فرهنگ مادستان
The Message Of Madestan's History & Civilization & Culture
روزنامه همدان پیام
۱۱
یکشنبه ● ۲۷ دی ماه ۱۳۹۴ ● شماره ۲۵۴۸
ورزشی
varzesh@hamedanpayam.com

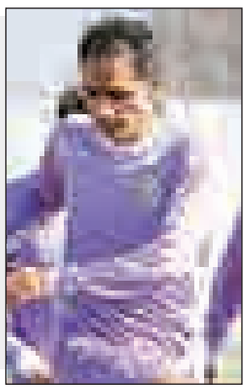

## جمشیدیان هنوز روی حرف خود ایستاده است!

روزی که احمد جمشـیدیان با پاس قرارداد امضا کرد و گفت: از کمک به پاس دریـغ نمی‌کند چه بیرون زمین چه داخل مسـتطیل سبز، بارقه‌های امید برای اهالی فوتبال همـدان جوانه زد. حرف‌هایی که همه را امیدوار کرده بود با عملکرد بازیکن سـابق استقلال برابر داماش بیشتر نمود پیدا کرد. حالا جمشدیان مهره مفید پاس است، چه بیرون زمین چه داخل مستطیل سـبز! جمشیدیان که صحبت از حضور نیم‌فصلی او در پاس شایعه شده بود، به خبرنگار ما گفت: چنین صحبت‌هایی را نباید مطح کرد. ما همه همدانی هسـتیم و باید به پاس کمک کنیم. مـردم بدانند که دیگر نمی‌خواسـتم فوتبال بازی کنم، امـا آمدم تا نه فقط داخل زمین بلکه بیرون بازی هم به تیم کمک کنم و این حرف را چند هفته قبل هم به روزنامه شما گفتم.

وی تصریح کرد: اگر مسـئولان کمـک کنند و بازیکنان با همان همت مثال‌زدنی بازی با داماش گام به مسـتطیل سبز بگذارند جایگاه ما تک رقمی می‌شود.

کاپیتـان پاس درباره تعویض خود برابـر داماش ادامه داد: مصدومیتی جزئی داشـتم و چند ماهی نیز از میادین دور بودم. پس از این همه مدت دوری بازی ۹۰ دقیقه‌ای برایم دشـوار بود. جمشیدیان با بیان اینکه برای پیوستن به پاس مسـائل مالی برایش مهم نبوده و با این تیم قرارداد سـفید امضا کرده است، خاطرنشان کرد: چند روزی بود که بازی با داماش را در ذهن تصویرسـازی می‌کردم! خوشحالم که هواداران پاس از من راضی هستند.

### درخواست جامه‌بزرگ مدعی المپیک از مردم:

# دعا کنید تا سهمیه بگیرم

ملی‌پوش تیراندازی بانوان ایران می‌گوید تمرینات به دلیل کمبود فشنگ بسیار سخت اسـت، اما تمام تلاش خـود را می‌کند تا سهمیه المپیک را بگیرد.

با وجود مشـکلات مالی و کمبود فشـنگ ملی‌پوشـان تیراندازی ایـران در ماده‌های مختلف سـخت در تلاش هستند تا شانس خود را در آخرین مسابقه کسب سهمیه که از ۵ بهمن در هند آغاز می‌شود، امتحان کنند.

کاروان ورزشـی ایران در رشته تیراندازی تاکنون ۲ سهمیه توسط الهه احمدی و نجمه خدمتی کسب کرده و مه‌لقا جامه‌بزرگ یکی دیگر از امیدهای ایران در رشته تفنگ بانوان به شمار می‌رود.

مه‌لقا جامه‌بـزرگ ملی‌پوش بانوان ایران در رشـته تفنگ در گفت‌وگو با فارس درباره وضعیـت خود گفت: ما چنـد روز پس از بازگشت از مسابقات قهرمانی آسیا در کویت تمرینات‌مان را آغاز کردیم و این تمرینات تا روز اعزام یعنی ٤ بهمن ادامه خواهد داشت.

وی در پاسخ به این سوال که قرار بود برای این اردو به شما فشنگ برسد، اما این اتفاق رخ نداد و فکر نمی‌کنید برای کسب سهمیه کار شما سخت شـود تصریح کرد: به طور قطع سخت‌تر خواهد بود، به‌ویژه برای ما که قرار است در تفنگ ۵۰ متر رقابت کنیم و به فشنگ هم نیاز داریم. تنها چیزی که می‌توانم بگویم این است که مردم برای ما دعا کنند.

ملی‌پوش تیراندازی بانوان ایران ادامه داد: ما همه تلاشمان را کرده‌ایم و من در روزهای آخر امتیازات خوبی را داشـته‌ام. دوسـت داشـتیم در هفته آخر هم می‌توانسـتیم با فشـنگ کار کنیم، حالا شاید لازلو برایمان تمرینات خشـک را در نظر گرفته است که به همین صـورت تمرینات را تا روز اعزام ادامه می‌دهیم.

جامه‌بزرگ در پاسـخ به این سـوال که در مسابقات کویت نتوانستی مدالی کسب کنی و اگر سـهمیه توزیع می‌شد، این شانس را نداشـتی که به المپیک بروی، الان آمادگی خـود را چطـور می‌بینی، اظهـار کرد: در مسابقات کویت با یک اختلاف یک دهم از رقیبانم عقب ماندم. اگرچه صد درصد آماده نیسـتم، اما آمادگی‌ام در اندازه‌ای هست که بتوانم سهمیه را بگیرم.

## پر امید به امیـدها می‌نگریم

امیدهـای فوتبـال ایران جمعه شـب جدی‌ترین محک خود را ظرف یک سـال اخیر خوردند، نمایشی نه چندان درخور که موجی از نگرانی و انتقاد را نسـبت به آینده تیم ایران در مسـیر صعود به المپیک ایجاد کرده است.

اکنون این پرسـش مطرح است که آیا قصه ناکامی‌هـای فوتبال ایران بـرای حضور در رقابت حلقه‌های پنجگانه قاره‌های جهان باز هم به ٤ سال آینده وعده داده خواهد شد؟

پیش از آغـاز رقابت‌ها و به‌ویژه پس از برد مقابل سوریه بود که سودای قهرمانی تیم امید در رقابت‌های مرحله نهایی انتخابی المپیک ۲۰۱٦ ریو توسـط کادرفنی و مدیریتی تیم امید بر سر زبان‌ها افتاد و رسانه‌ای شد. داعیه قهرمانـی و بلند پروازی همواره خوب بوده و عاملی برای افزایش اعتماد به نفس است، اما اگر این موج افزایش توقع بدون شناخت انجام شود چه چالش‌هایی را در پی خواهد داشـت؟ هدف "بالاتر از کسب سهمیه" و ادعا "قهرمانی در انتخابی المپیک" عنوان شد.

۲ جمله‌ای که هر چند مشـمول بار حقوقی نمی‌شـوند، اما با خود بـار روانی به همراه خواهند داشت، این بار روانی تولید شده نیز نه تنها در میان جامعه مخاطب فوتبال که در میان ابزار تحقق این رویا که همان بازیکنان هستند نیز شکل می‌گیرد.

با این همه امکانات دیگر بعید به نظر می‌رسد تیمی بتواند از بازیکنـان خارج از محدوده سنی تعیین شده و یا بازیکن دوپینگی استفاده کنـد. مایلی کهن، مدیر فنی تیم امید پس از شکسـت مقابل قطر اظهار نظر جالب و در خور توجهی داشـته است: "قطری‌ها از نظر فیزیکی قوی‌تر بودنـد و بالاتر از محدوده سنی به نظر می‌رسیدند."

پرسشـی که مطرح می‌شـود این است که آیا عصر اسـتفاده از بازیکنان صغر سن به پایان نرسیده اسـت؟ آیا توجیه شکست به بهانه عوامل فراطبیعی پذیرفتنی است؟ اگر هم شک و شـبهه‌ای وجود دارد چرا مدیر تیم امید اعتراض و کشـف و شـهود خود را به صورت مسـتند و مکتوب به مسئولان برگزاری مسابقات و کنفدراسیون فوتبال آسیا اعلام نمی‌کند؟

آرزویمان صعود به المپیک و اهتزاز پرچم ایران است. هر چند رویای فوتبال ایران در خصوص المپیک به حضور خلاصه شـده اسـت اما امیدواریم باز هم خیلی زود دیر نشود. انسان به امید زنده است ما نیز در خصوص امیدهایمان با امید زنده‌ایم، به تلنگری هر چند کوچک بسنده کردیم. باشد که بعد از اتمام رقابت‌ها و گذشتن کار از کار چه طومارها نوشـتن و چه افسانه سرودن دیگر فایده‌ای ندارد.

**آگهی مزایده عمومی یک مرحله‌ای نوبت اول به تاریخ ۱۳۹٤/۱۰/۲۰**

**شهرداری ملایر در نظر دارد با استناد مجوز شماره ۱۵۲۵ ش/۴/م-۹۴/۸/۴ مدیریت کارخانه آسفالت و کارخانه سنگ‌شکن خود را با کلیه تجهیزات و وسایل موجود به مدت یکسال به اشخاص حقیقی و حقوقی واجد صلاحیت عمومی واگذار نماید.**

**لذا متقاضیان می‌تواند پیشنهاد کتبی خود را حداکثر تا پایان وقت اداری روز چهارشنبه ۱۳۹۴/۱۱/۷ به همراه مبلغ ۳/۶۰۰/۰۰۰/۰۰۰ ریال جهت کارخانه آسفالت و مبلغ ۴۵۰/۰۰۰/۰۰۰ ریال جهت کارخانه سنگ‌شکن به صورت نقد (به حساب ۰۱۰۵۵۹۸۶۷۲۰۰۲ بانک ملی شعبه شهدا) یا اسناد خزانه یا ضمانت‌نامه بانکی به همراه مدارک شناسایی معتبر (جهت اشخاص حقیقی کپی تمام صفحات شناسنامه و کارت ملی و اشخاص حقوقی کپی اساسنامه به همراه آخرین تغییرات) و مهر و امضاء قرارداد شرایط عمومی در پاکت سربسته قرارداده و تحویل اداره حراست شهرداری نمایند و همچنین جهت کسب اطلاعات با شماره مستقیم ۲۲۱۶۰۶۱-۰۸۱۳ تماس حاصل نمایند و یا می‌توانند اطلاعات مورد نیاز جهت شرکت در مزایده را از سایت malayer.ir دریافت دارند. ضمناً جهت دریافت اسناد (شامل قرارداد- شرایط عمومی- آگهی و سایر اطلاعات) به واحد امور مالی مراجعه فرمایند.**

**«قیمت پایه و مشخصات»**

**۱-اجاره کارخانه آسفالت شهرداری در ازای دریافت ۱۸٪ خالص (پایه) از تولید (کف تولید ۶۰/۰۰۰ تن سالانه) و به مدت یک سال کامل شمسی می‌باشد.**
**۲-اجاره کارخانه سنگ‌شکن شهرداری در ازای دریافت ۲٪ خالص تولید (پایه) (کف تولید ۱۰۰/۰۰۰ تن سالانه) می‌باشد و به مدت یکسال کامل شمسی می‌باشد.**
**۳-پیمانکار موظف است با نرخ ۱۰٪ کمتر از نرخ مصوب دفتر فنی استانداری مصالح مورد نیاز شهرداری را تأمین و در اختیار شهرداری قرار دهد.**
**۴-مهلت تحویل و اخذ اسناد مزایده تا پایان وقت اداری روز چهارشنبه ۱۳۹۴/۱۱/۷ به اداره حراست شهرداری می‌باشد و شهرداری در رد یا قبول هر یک از پیشنهادات مختار است.**
**۵-هزینه نشر آگهی مزایده به عهده برنده می‌باشد.**
**۶-چنانچه برنده مزایده از انعقاد قرارداد ظرف مدت ۷ روز از تاریخ ابلاغ خودداری نماید سپرده وی به نفع شهرداری ضبط و به نفر دوم واگذار می‌شود و به همین ترتیب تا نفر سوم ادامه خواهد داشت.**
**۷-پس از مشخص شدن پرونده سپرده نفرات بعدی به آنها مسترد می‌گردد.**
**۸-به پیشنهادات مخدوش، شروط و فاقد سپرده و ضمانت‌نامه ترتیب اثر داده نخواهد شد.**
**۹-تاریخ بازگشایی پاکت‌های واصله در مورخ پنج‌شنبه ۱۳۹۴/۱۱/۸ رأس ساعت ۱۰ صبح در دفتر کار آقای شهردار می‌باشد.**
**۱۰-مدت اعتبار پیشنهادات ۳ ماه از تاریخ بازگشایی پاکت‌ها می‌باشد. ۲۲۷/ص/۹۴**

**دکتر علیرضا رضایی،شهردار ملایر**

تاریخچه

## فوتبال همدان از توانا تا پاس (۱)

سـرویس ورزشـی روزنامه همدان‌پیام از این پـس با همکاری پیشکسـوتان رشـته‌های مختلف ورزشـی به‌خصوص ورزش‌های پرمخاطب تاریخچه این ورزش‌ها را به رشته تحریر در می‌آورد.

در گام نخست و با گردآوری حسین رنجبریان از زحمت‌کشان فوتبال، تاریخچه فوتبال استان که درصد بالایی در افراد مختلف جامعه درگیر آن هسـتند به‌طور مختصر انتشـار یافته که بخشی از این گزارش در ذیل از ذهنتان می‌گذرد. قسـمت دوم این گزارش در شـماره بعدی منتشر می‌شود.

در نخسـتین سال‌های قرن حاضر لحظه‌ای تاریخی برای شهر همدان رقم خورد. طرح جدید نقشـه شهر توسـط "کارل فریش" آلمانی به مرحله اجرا در آمد و همدان خوابیده بر سـه هزار سال تاریخ مدنیت دوباره خود را خورشیدگونه نمایان دید.

دیری نپایید مسـافران تازه دنیای تجدد یکی پـس از دیگری از راه رسیده و در دامان الوند آرامش گرفتند. یکی از این مسافران مدارس به سبک نوین آن بود و ارائه ورزش‌های متنوع از جمله فوتبال سوغاتی آن به شمار می‌رفت.

در سال ۱۳۱۹ نخسـتین تیم فوتبال همدان توسط زنده یاد سرهنگ جهانگیری شکل گرفت و سپس در سال ۱۳۲٤ مرحوم مکارچی تیم توانا و یک سال بعد مرحوم حاج آقا محمد شریف منصور تیم طوفان را تاسیس کردند.

همزمان با فعال شـدن ۳ دبیرسـتان با نام‌های امروزی امام، شریعتی و ابن‌سـینا با دارا بودن زمین‌های خاکی فوتبال تعداد علاقمندان این رشته فزونی گرفت تا اینکه در ابتدای دهه ۳۰ تیم فوتبال آموزشگاهی همدان در رقابت‌های آموزشـگاهی کشور در تهران شرکت و همدان نخستین نسل فوتبالیسـت‌های خود را همچون جهانگیری، شمس، پرورش، درخشان، عالمی، نیلی، سوداگر، حریری و شکیبا را شناخت. نهال فوتبال همدان نخستین برگ‌های خود را به چشم دید. به همت پرویز پرورش تیم جوانان و سـپس شاهین همدان شکل گرفت و با تلاش نیلی تیم نادر و سپس تاج همدان متولد شدند.

اوج هنرنمایی شـاهین بازی با شاهین آبادان بود که توانست این تیم را با تمام ملی پوشـانش متوقف و چشم انداز روشنی را در دهه ٤۰ ترسیم کند.

البته فوتبالیسـت‌های خوبی مانند بلورچی، برادران محمدی، اردلان، خداکرمی، پاینده، عیسـی‌خانی، ورشـوچی، قرخلر و نبوی در این مهم سهیم بودند.

پس از سرکوب تیم‌های شاهین در کشور، شاهین همدان نیز مستثنی نشد و فوتبالیست‌های این باشگاه در قالب تیم جوانان گرد هم آمدند و سپس با تلاش سوداگر، تیم پاس همدان با مربی‌گری قرخلر قدم به عرصه فوتبال گذاشت و برای یک دهه در رقابتی نزدیک با تاج همدان یکه تاز فوتبال این استان بود.

از بهتریـن بازی‌های این تیـم می‌توان به حضـورش در بازی‌های منطقه‌ای ارومیه اشـاره کرد که بـا نمایش خوب مقابل تاج تهران که قهرمان آسیا شده بود باور را به فوتبال همدان تزریق و هدیه‌ای مناسب به آغاز فوتبال دهه ۵۰ استان دهد.

ادامه این گزارش در شماری بعدی منتشر می‌شود.

خبر

## ۳۱ هیات ورزشی دارای فضای اختصاصی هستند

ورزش همـدان در حوزه زیرسـاختی جایگاه مطلوبی دارد و ۳۱ هیات ورزشی استان دارای فضای اختصاصی هستند.

رسـول منعم مدیرکل ورزش و جوانان اسـتان همـدان به خبرنگار ما گفت: هم‌اکنون ۳۱ هیات ورزشـی اسـتان همـدان دارای فضای اختصاصی هسـتند و از آنها خواسـته‌ایم در رشـد ورزش به‌ویژه استعدادیابی فعالیت لازم را داشته باشند.

وی تصریح کرد: زیرساخت‌های ورزشی استان به‌ویژه پایگاه قهرمانی و استخرهای سرپوشیده را به طور کامل در اختیار شانس‌های کسب سهمیه المپیک در همدان قرار داده‌ایم و قرار است یک تیم روانشناسی حرفه‌ای را برای قهرمانان المپیکی به‌کار بگیریم.

منعم با اشـاره به توجه ویژه به هیات‌های ورزشی استان بیان کرد: از حضور بخش خصوصی در ورزش اسـتقبال می‌کنیم. خوشبختانه در دولـت تدبیر و امید حمایت ویـژه‌ای از حضور بخش خصوصی در حوزه‌های مختلف از جمله ورزش شده که این امکان را به ما می‌دهد تا برخی از پروژه‌های دولتی را به این بخش واگذار کنیم.

مدیرکل ورزش و جوانان اسـتان همدان بـا تأکید بر اینکه دولت به تنهایی قادر به حل تمامی مشـکلات نیست، گفت: به طور جدی از حضور بخـش خصوصی حمایت می‌کنیم و از اصحاب رسـانه نیز انتظار داریم تا نسبت به این موضوع اهتمام ویژه‌ای داشته باشند.

منعم با بیان اینکه توسـعه متوازن ورزش در استان از اهداف اداره کل ورزش و جوانان است، خاطرنشان کرد: سال ۹۵ و در تحقق ماده ۸۸ سالن‌های ورزشـی همدان را به بخش خصوصی واگذار می‌کنیم اما هیات‌های ورزشی برای ما اولویت نخست را دارند.

پیشخوان

### ۱ مربی لوچف هم محروم شد

بعد از محروم شدن الکسی لوچف، وزنه‌بـردار روس و ۳ وزنه‌بردار دیگر این کشـور، ۲ نفر از مهمترین مربیان وزنه‌برداری روسیه نیز محروم شدند.

بـه گزارش ایسـنا، ایـن ۲ مربی در وزنه‌بـرداری مردان و زنان روسـیه فعالیت داشتند. لوچف، قوی‌ترین مرد دنیاست، زیرا در مسـابقات قهرمانی جهان هیوسـتون ٤۷۵ کیلوگرم وزنه را بلند کرده اسـت و رکورد جهانی را شکسته است.

الکسـاندر ونکوف، مربی فنی لوچف و الکسـاندر ویدوف مربـی تیم زنان روسـیه هر ۲ از سوی وزارت ورزش این کشور محروم شدند.

### ۲ فیفا نیمار را سانسور کرد

فیفا بخشی از ویدئو معرفی نیمار در مراسم توپ طلا را سانسور کرد.

به گزارش ایرنا، در مراسـم توپ طلا که دوشنبه هفته گذشته برگزار شد فیفا سربند نیمار را سانسور کرد.

مهاجم برزیلی بارسـلونا در جشـن قهرمانـی لیـگ قهرمانـان در برلین سـربندی را با نوشـته " صد درصد مسیح" بسـته بود. فیفا تصمیم گرفت در هنگام نمایش این لحظه از مانیتور تعبیه شده در سالن این پیام را سانسور کند. این لحظه در کلیپ معرفی نیمار که یکی از نامزدهـای توپ طلا بود، وجود داشت.

### ۳ هشدار AFC به فدراسیون فوتبال ایران

کنفدراسـیون فوتبال آسـیا به تیم ملی امید ایران که در قطر به سر می‌برد هشدار داد که چنانچه تخلف خود را تکرار کند جریمه خواهد شد.

به گـزارش مهر،AFC اعلام کرد که تیم ملی امید ایـران که اکنون در قطر به سر می‌برد در نخستین تمرین خود دسـتورات تجاری را رعایت نکرد و چنانچه ایـن کار را ادامه دهد، جریمه خواهد شد.

کنفدراسیون فوتبال آسیا همچنین علی اسـد بازیکن تیم ملی امید قطر را به دلیـل حضور دیر هنگام در نشسـت خبری ۵ هزار دلار جریمه کرد.

### ۴ حضور مسئولان قایقرانی مجارستان در ایران

دبیرکل و سرمربی تیم ملی آب‌های آرام مجارستان به ایران آمدند.

به گزارش تسـنیم، "گابور اشـمیت" دبیرکل فدراسـیون قایقرانی و "جابا هوتنر" سـرمربی تیم ملـی آب‌های آرام مجارستان برای بازدید از شرایط و امکانـات قایقرانی ایران وارد تهران شدند.

قرار اسـت تیم ملی قایقرانی ایران و مجارسـتان اردوی مشترک با یکدیگر برگزار کننـد. جابا سـانتو مدیر فنی فدراسـیون جهانی قایقرانی نیز برای برگزاری دوره مربی‌گری آب‌های آرام جمعه وارد تهران شد.

قایقرانان ایـران در مواد مختلف خود را برای مسـابقات پیـش رو از جمله انتخابی المپیک آماده می‌کنند.

### ۵ هندبالیست‌ها به مصاف لبنان می روند

تیم ملی هندبال ایـران در دومین دیدارش از رقابت‌های قهرمانی آسـیا به مصاف تیم نه چندان قدرتمند لبنان می‌رود.

به گزارش فارس، تیم ملی هندبال ایران پس از شکست از عربستان در نخستین روز رقابت‌هـای قهرمانی آسـیا، روز گذشته استراحت دارد و امروز در دومین دیدارش باید به مصاف لبنان برود. لبنان از تیم‌های نه‌چندان قدرتمند این دوره از مسابقات است. در مقابل تیم ملی ایران که یکی از مدعیان اصلـی این دوره از مسابقات به شمار می‌رود انگیزه زیادی برای پیروزی مقابل لبنان و فراموشـی باخت قبلی دارد.

خبر

پس از ناکامی در جام تختی

## سعید گودرزی: میثم جوکار از نظر روحی آماده نبود

میثـم مصطفی‌جوکار روز جمعه در جـام تختی که حکم مرحله نخسـت رقابت‌های انتخابی تیم ملی را داشت عملکرد دور از باوری به منصه ظهور گذاشـت و با قبول شکست برابر رضا بیات از رسیدن به فینال بازماند.

مصطفی‌جوکار که در گام نخست برابر محمد جواد ابراهیمی قهرمان کشـور به برتری رسیده بود در دور دوم برابر بیات ضربه فنی شد تا یکی از بزرگترین اتفاقات جام تختی در وزن ۸٦ کیلوگرم رخ دهد.

سعید گودرزی سرمربی سابق تیم ملی جوانان و یکی از پیشکسوتان نامی این رشـته ورزشی درخصوص عملکرد مصطفی‌جوکار در این مسـابقات به خبرنگار ما گفت: میثم جوکار یک سال است که در تیم ملی اردوهای خود را پیگیری می‌کند و من از نزدیک نظاره‌گر شرایط او نبوده‌ام تا درباره عملکردش نظر بدهم، اما با شناختی که از او دارم به خوبی می‌دانم که این کشتی‌گیر هروقت از نظر روحی مهیای کشتی باشد نتایج خوبی می‌گیرد و هروقت از نظر روحی و روانی در شرایط خوبی قرار نداشته باشد نمی‌تواند انتظارات را برآورده کند.

وی تصریـح کرد: تجربـه ثابت کرده میثم جوکار حتـی اگر از نظر جسـمانی در شرایط آرمانی نباشـد و از نظر روانی وضعیت خوبی داشـته باشد نتیجه ایده‌آل می‌گیرد. به اعتقاد من جوکار از نظر روحی روانی مهیای حضور در جام تختی نبود.

گودرزی در پاسـخ به این سوال که آیا میثم جوکار شانس حضور در مرحله نهایی انتخابی تیم ملی را خواهد داشـت یا خیر؟ خاطرنشان کرد: در این باره فدراسـیون و شـورای فنی تصمیم گیری می‌کنند. جوکار مدت‌هاسـت زیر نظر مربیان تیم ملـی تمرین می‌کند و بعید می‌دانم نظر آنها درباره کشتی‌گیر ملایری منفی باشد.

مربی کشـتی ملایر در ادامه اضافه کرد: بیشتر از ۲ ماه تا مرحله نهایی انتخابی تیم ملی زمان باقی اسـت و به اعتقاد من میثم جوکار با تکیه بر توانایی‌های بالای خود می‌تواند وضعیت را تغییر و با قدرت برابر رقبای خود پا به تشک کشتی بگذارد.

وی در پایـان درخصوص رقبای مصطفی‌جوکار در راه رسـیدن به دوبنـده تیم ملی عنوان کرد: میثم جوکار بـا توجه به ظرفیت بالایی که دارد شـانس زیادی بـرای اعزام به ریو دارد و بـه اعتقاد من راه سختی پیش روی او نیست. امیدوارم او با نظر مثبت کادرفنی بتواند به بزرگترین رویداد ورزشی دنیا در سال ۲۰۱٦ اعزام شود.

## برگزاری گردهمایی استعدادیابی سوارکاری در همدان

هیات سوارکاری همدان گردهمایی استعدادیابی استان را با حضور خانواده‌ها به مناسبت دهه فجر برگزار می‌کند.

به گزارش فارس، عباس محمدی سخنگوی هیات سوارکاری همدان گفت: این هیات در سال‌های اخیر به منظور رشد و توسعه این رشته در استان فعالیت‌های قابل توجهی داشته است.

وی به اجرای برنامه‌های منظم در هیات سـوارکاری اشاره کرد و افزود: هیات سـوارکاری در تقویم ورزشـی سـالانه خود برگزاری برنامه‌ها، مسابقات، کلاس‌ها و اعزام‌هایی را در مناسبت‌های مختلف قرار می‌دهد.

سـخنگوی هیات سـوارکاری همدان ادامه داد: مسئولان این هیات به منظور پیشرفت ورزشـکاران و رشد و توسعه این رشته در استان تلاش‌های بسیاری کرده‌اند و این تلاش‌ها ادامه دارد.

محمدی با بیان اینکه هیات سوارکاری استان در مناسبت‌های مختلف برنامه‌هـای متعدد و متنوعـی را برگزار می‌کند، افـزود: این هیات گردهمایی استعدادیابی استان را با حضور خانواده‌ها به مناسبت دهه فجر برگزار خواهد می‌کند.

وی تصریـح کرد: پس از انجـام برنامه‌ریزی‌هـای لازم زمان دقیق برگزاری این گردهمایی به اطلاع عموم می‌رسد.

محمدی با تأکید بر اینکه پشـتوانه خوبی در سوارکاری استان داریم گفـت: اکنـون در رده نونهالان و نوجوانان در کشـور حرف اول را می‌زنیم که این مهم نشان از وجود پشتوانه‌ای قوی در این رشته است.

## پرچم لالجین در والیبال دانش‌آموزی ایران بالاست

رضا طالبی به اردوی تیم ملی دعوت شد .

والیبالیست ارزشـمند لالجین که متولد ۱۳۷۸ و از آینده‌داران والیبال استان است از سوی فدراسیون والیبال برای شرکت در اردوی تیم ملی دانش‌آموزی والیبال در استان مازندران دعوت شد.

ایـن اردو با حضور ۲۸ نفر بهمن‌ماه سـالجاری در مازندران برگزار خواهد شد. طالبی یکی از خوش‌شانس‌ترین افراد برای حضور در تیم ملی اعزامی به مسابقات صربستان خواهد بود.

وی حاصل زحمات مربی پیشکسـوت استان محمدرضا فتوت است که بازیکنان بزرگی همچون آرمین تشـکری، سـعید جواهری‌توانا، آرمین رنجبر و حسـینی‌پویا را برای حضـور در تیم ملی بدون هیچ چشم‌داشتی از استان همدان پرورش داده است.

در هیأت والیبال لالجین هم‌اکنون ۸۰ نفر زیر نظر این مربی با کمترین امکانات تکنیک‌های والیبال را در حال فراگیری هستند.

روزنامه اجتماعی، سیاسی، فرهنگی، اقتصادی

The Message Of Madestan's History & Civilization & Culture

# روزنامه همدان پیام

www.HamedanPayam.com

پیام تاریخ، تمدن و فرهنگ مادستان

**روزنامه صبح استان**

صاحب امتیاز و مدیر مسئول: نصرت ا... طاقتی احسن
سردبیر: یدا... طاقتی احسن
نشانی: همدان، ابتدای خیابان مهدیه، روبروی دبیرستان شریعتی ساختمان پیام
صندوق پستی: ۶۶۶ - ۶۵۱۵۵
تلفن: ۳۸۲۶۴۴۳۳ (ویژه) نمابر: ۳۸۲۷۹۰۱۳
سردبیر: ۰۹۱۸۳۱۵۱۴۳۷ آگهی: ۳۸۲۶۴۴۳۳
لیتوگرافی و چاپ: پیام رسانه (۳۸۲۷۴۰۸۲ - ۰۸۱)

پایگاه اینترنتی.....www.Hamedanpayam.com
ارتباط با روزنامه.....۱۰۰۰۶۰۶۶
ارتباط با روزنامه.....info@Hamedanpayam.com
Hamedanpeyam@yahoo.com
ارتباط با مدیرمسئول.....modir@Hamedanpayam.com
ارتباط با سردبیر.....sardabir@Hamedanpayam.com
سرویس آگهی.....agahi@hamedanpayam.com
سرویس اشتراک.....eshterak@hamedanpayam.com
چاپخانه پیام رسانه.....litohoma@yahoo.com

یکشنبه ● ۲۷ دی ماه ۱۳۹۴ ● ۶ ربیع‌الثانی ۱۴۳۷ ● ۱۷ ژانویه ۲۰۱۶ ● ۲۵۴۸


**اوقات شرعی**

| | |
|---|---|
| اذان ظهر | ۱۲:۲۵ |
| غروب خورشید | ۱۷:۲۶ |
| اذان مغرب | ۱۷:۴۶ |
| نیمه شب شرعی | ۲۳:۴۱ |
| اذان صبح فردا | ۰۵:۵۶ |
| طلوع خورشید فردا | ۰۷:۲۳ |

» منبع: موسسه ژئوفیزیک تهران

**آب و هوا**

**پیش‌بینی وضع هوا:**

صاف تا کمی ابری،وزش باد

| شهرستان | همدان | ملایر | تویسرکان | نهاوند | کبودراهنگ | رزن | فامنین | فهلیان | اسدآباد | بهار |
|---|---|---|---|---|---|---|---|---|---|---|
| ▲ | ۱۴ | ۱۲ | ۱۱ | ۱۲ | ۱۱ | ۱۰ | ۱۱ | ۱۲ | ۱۰ | ۱۱ |
| ▼ | ۲- | ۲ | ۰ | ۲- | ۳- | ۲- | ۱- | ۱- | ۵- | ۲- |
| ▬ | ۵۰ | ۴۰ | ۴۵ | ۵۵ | ۵۵ | ۵۵ | ۵۵ | ۶۰ | ۶۵ | ۵۵ |

**حدیث:**

**پیامبراکرم(ص):**

**همه شما سرپرست و مسئول هستید و درباره زیردستانتان باز خواست می شوید.**

[جامع‌الاخبار، ص۱۱۹]

**دوبیتی باباطاهر**

**بهار آیو به صحرا و در و دشت — جوانی هم بهاری بود و بگذشت**
**سر قبر جوانان لاله رویه — دمی که گلرخان آیند به گلگشت**

## تـــازه‌ها

### این دو ژن را فقط نابغه‌ها دارند

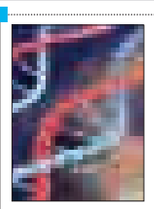

تحقیقـات حاکی از آن اسـت که ژن‌هایی وجود دارند که موجب می‌شـوند برخی افراد نسبت به افراد دیگر باهوش‌تر باشند.

به تازگی کشـف شـده که دو خوشـه ژنی به نام "M۱" و "M۲" می‌توانند با میزان باهوش بـودن افراد و میزان توانایی مغزی افراد همچون حافظه، توجه، سـرعت پردازش داده‌ها و قدرت اسـتدلال آنها رابطه داشته باشد.

این دو خوشه ژنی حاوی صدها ژن است که محققان بر این باورند که این ژن‌ها از طریق مرکزهایی در بدن کنترل می‌شوند. محققان امیدوارند با شناسایی این مراکز کنترل بتوانند کنترل این ژن‌ها را به دست بگیرند.

### چمدان‌های هوشمند که صاحبانشان را دنبال می‌کنند

به تازگی چمدان‌های هوشمندی عرضه شده که نیازی به در دسـت گرفتـن ندارد و بزودی ممکن است حمل چمدان‌های سنگین به تاریخ بپیوندد!

این چمدان از طریق بلوتوث به برنامه مرتبط در گوشـی‌های هوشمند متصل می‌شـود. به‌علاوه درون این چمدان حسگرِ دوربین تعبیه شده کـه از طریق آن کاربر را می‌بیند و بدون برخورد با هیچ مانعی در تمام سطح‌های صاف مثل کف سالن فرودگاه او را دنبال می‌کند.

این چمدان دارای یک زنگ خطر ضد دزد است، بنابراین زمانی که شما حواستان به چمدان نیست، به صدا درمی‌آید.

### کشف درخشان‌ترین ابر نواختر تاریخ بشر

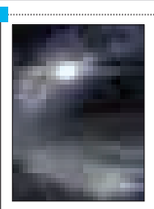

ستاره‌شناسان درخشان‌ترین ابرنواختر تاریخ و قدرتمندترین انفجار ستاره‌ای را در فاصله ۸/۳ میلیارد سال نوری از زمین کشف کرده‌اند.

ابرنواختـر، سـتاره در حال انفجاری اسـت که پیـش از اینکه به مرحله‌ای برسـد که به تدریج از دید محو شـود، می‌تواند میلیاردها بار روشـن‌تر از خورشید شود. ستاره در حالت انفجار بالاترین حد روشـنی‌اش را دارد و همین ممکن اسـت تمامی یک کهکشان را تحت‌الشعاع قرار دهد.

انفجار، ابری بزرگ از گرد و غبار و گاز را به داخل فضا پرتاب می‌کند. جرم مواد پرتاب شده ممکن است ۱۰ برابر جرم خورشید باشد.

### تلفن همراه را تا کنید و در جیب بگذارید

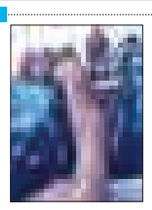

به تازگی محققان، نانوسـیمی به قطر سـه نانومتر سـاخته‌اند که می‌تواند ابعاد تلفن‌های همـراه را کاهش دهد و موجب انعطاف‌پذیری آنها می‌شود.به گزارش مهر، استفاده از این فناوری در تلفن‌های همراه، علاوه بر کاهش حجم آنها، موجب انعطاف صفحات نیز می‌شود.

ساخت سیم‌هایی با این ابعاد کم، افق‌های جدیدی را در کوچک‌سازی اشیا ایجاد کرده است. از جمله این امکانات جدید، تلفن‌های هوشمندی هستند که صفحات آنها مانند تکه‌های کاغذ، قابلیت تازدن دارند.

ضخامت این نانوسیم‌ها در حدود ۰/۴ نانومتر بوده در حالی که ضخامت نانوسیم‌های تولیدی امروزه در حدود ۵۰ الی ۱۰۰ نانومتر است.

### صفحه نمایش دید در روز ساخته شد

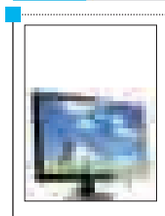

محققان موفق به طراحی و سـاخت صفحه نمایش‌های دید در روز شدند که میزان نوردهی بالایی در زیر نور خورشید دارند.

به گزارش خبرآنلاین، به دلیل اینکه صفحه نمایش‌ها در زیر نور آفتاب نوردهی پایینی دارند اقدام به طراحی و ساخت مانیتورهای دید در روز کردیم. این صفحه نمایش به اندازه ٤ الی ٥ برابر نوردهی بیشتری نسبت به صفحه نمایش‌های معمولی دارند و به همین دلیل اسـت که زیر نور آفتاب تصویر را به خوبی نشان می‌دهند.

در سـاخت این صفحه نمایش، از LED هایی استفاده شده که نور آن افزایش پیدا کرده است.

## خواندنی‌ها

### بزرگترین آبشار مصنوعی آسیا رونمایی شد

بزرگترین آبشار مصنوعی آسـیا به ارتفاع ۱۲/۵ متر و عرض ٤۰۰ متر رونمایی شد.

برای آبرسـانی به این آبشـار مصنوعی، پروژه انتقال آب از رودخانه نیلوآن به دریاچه دیناچی که بزرگترین دریاچه آب شیرین استان یانان چین است، طراحی شده است.

بـه گزارش مهر، در همین حال انتقـال آب از رودخانه نیلوآن نه تنها موجب کاهش سـیلاب در این رودخانه می‌شود، بلکه به عنوان تأمین آب در شرایط اضطراری می‌توان از آن بهره برد.

پروژه بزرگترین آبشار مصنوعی آسیا به مدت دو سال و در حدود ۱۷۰ میلیون دلار هزینه برده و بازدید آن برای عموم رایگان است.

## کیوسک

**آوای الوند:** این نشریه در ویژه‌نامه‌ای که برای شهرستان کبودراهنگ به چاپ رسـانده است در تحلیلی آورده است: آیا مجلس رفتگان دوباره به صندلی سبز می‌رسند» این مطلب به تحلیل رقابت انتخاباتی سه کاندیدای سرشناس در شهرستان کبودراهنگ پرداخته وویژگیهای شخصیتی و علمی این کاندیداها را برای حضور در انتخابات مجلس تشریح کرده است.

آوای الوند همچنین در شـماره ٦۰۹ تیتـر یک را به رویداد فرهنگی- هنری کشور اختصاص داده و آورده است: شیفت شب اعتراضی جدی به وضعیت اقتصادی کشور است.

**صبح‌امید:** «مطلب دسـت در دسـت هم نهیم به مهر» که در هفته‌نامه سراسری صبح‌امید در ستون سخن سردبیر آمده است به رفع تحریم‌ها و انتخابات می‌پردازد و می‌نویسد: آنچه مسلم است این است که باید تحریم‌ها به یکباره از دوش ملت ایران برداشته شود تا برجام به نتیجه‌ای که باید برسد چرا که از ابتدای آغاز مذاکرات هسته‌ای رفع یکباره تحریم‌ها خواسته بر حق مردم ایران و رهبر فرزانه این مردم بوده است.

در خصوص بحث انتخابات هم نگارنده این مطلب می‌نویسد: روز ۱۷ اسفندماه روز انتخابات نمایندگان دور پنجم مجلس خبرگان رهبری و انتخابات نمایندگان مجلس دهم است که باید گفت با سابقه درخشانی که از حضور ملت ایران سـراغ است همچون ادوار گذشته منسجم و متحد در چنین روزی با حضور در پای صندوق‌های رأی دسیسـه‌های دشمنان نظام و انقلاب را خنثی خواهند کرد.

## کدبانو

### سالاد سیب‌زمینی و اسفناج با سس سیر

**مواد لازم:**

اسفناج خرد شده ..... یک فنجان
سیب زمینی پخته خرد شده (در صورت دلخواه با پوست) ۲ فنجان
نمک .....به مقدار لازم

**مواد لازم سس سیر:**

سیر خرد شده ..... یک قاشق غذاخوری
آبلیمو ..... یک قاشق چایخوری
کشک کم چرب ..... ۲ قاشق غذاخوری
پودر شیر ..... یک قاشق چایخوری
پودر خردل .....نصف قاشق چایخوری

طرز تهیه:

همه مواد تشکیل دهنده سس را با هم در یک ظرف مخلوط کرده و تا زمانی که صاف و یک‌دسـت شـود هم بزنید. سپس آن را داخل یخچال بگذارید تا خنک شـود. برای نیم سـاعت اسفناج را در یک ظرف پر از آب سرد قرار بدهید. پس از این زمان آبکشی کرده و داخل یک پارچه در یخچال بگذارید تا زمانی که بخواهید آن را سرو کنید.

سیب‌زمینی‌ها را هم داخل یخچال بگذارید. برای سرو سالاد، اسفناج و سیب‌زمینی را ترکیب کرده و کمی نمک روی آن بپاشید، سس را روی آن ریخته و خوب هم بزنید. و فوری سرو کنید.

## گزارش

# جان سالم با طب سنتی

یکی از سـؤالاتی که در حوزه بهداشـت و سـلامت مطرح اسـت این اسـت که در دنیای مدرن، طب سـنتی تا چه حـد می‌تواند کارآمد باشد؟

یکـی از گنجینه‌هـای فراموش شـده در زمینه سـلامت و بهداشت، طب سنتی کشورمان است. اهمیت توجه به طب سنتی و لزوم استفاده از این ظرفیت موجب شـد تا چند بند از سیاست‌های کلی سلامت که توسط رهبر معظم انقلاب ابلاغ شد، به طب سنتی اختصاص داشته باشد و جامعه پزشکی و مردم را متوجه نقش غیرقابل انکار طب سـنتی در پیشگیری، سبک زندگی و حتی درمان بسیاری از بیماری‌ها کند.

در همین راسـتا، معاونت طب سـنتی در دولت جدید شکل گرفت و چارچوب پیدا کرد و برای آن اهدافی معین شـد. اینکه در این دو سال این معاونت تا چه حد توانسـته به چشم اندازهایش نزدیک شـود و در عمل چقدر توانسته به آن چه می‌خواسـته دسـت یابد مبحثی است که نیاز به بررسی دارد.

در این ارتباط از ابتدای سـال ۹۲ ایجاد معاونت طب سـنتی را در وزارت بهداشت داشتیم، ایجاد ساختاری اجرای در سـتاد وزارت بهداشت، به ایـن معنا بود کـه عزم جدی دولـت و وزارت بهداشت بر این است که خدمات تأیید شده طب سنتی را در نظام سلامت ادغام کند؛ از سال ۱۳۸٦ عملاً رشته تخصصی طب سنتی وارد دانشگاه‌ها شـد، اما به این معنا نبود که خدمات آن هم وارد نظام سـلامت شده اسـت، این کار صرفاً برای بسترسـازی انجام شـد، متخصص طب سنتی و داروسازی سنتی تربیت شدند و یا فارغ‌التحصیل شدن این دو دسته از متخصصان، باید بستر ورود طب سـنتی در نظام سلامت فراهم می‌شد؛ برای ورود این کار در وزارت بهداشت و نظام سلامت سازوکار اجرایی متفاوتی نیاز بود، زیرا در جامعه پزشـکی به دلیل نبود برنامه‌های آموزشـیِ طب سنتی و ناشناخته ماندن قابلیت‌ها و ظرفیت‌های طب سـنتی، در نظام سـلامت از ایـن ظرفیت اسـتفاده نمی‌شـد و ممکن بود افرادی خارج از سـاختار تشـکیلاتیِ وزارت بهداشت یکسری کارهای مربوط به طبِ سنتی را بر اساس علاقه و سلیقه‌های شخصی خود انجام دهند.

بـا توجه به این مورد براسـاس بنـد ۵ ماده ۳٤ قانون برنامه پنجم توسعه و هم نقشه جامع علمی کشور وزارت بهداشت مکلف شد که بستر طب سنتی را در نظام سـلامت فراهم کند؛ بر اساس این قاعده برای اینکه طب سـنتی وارد سازوکار نظام سلامت شود، معاونتی با ساختار تشکیلاتی مشخص ایجاد شد.

در حال حاضر ۱۷ رشـته محل تربیت متخصص طب سـنتی، و ۸ رشـته محل تربیت تخصص داروسازی سنتی در کشور وجود دارد که از کلان منطقه‌ای‌های دانشـگاهی نیز برای دانشگاه‌های شهرهای همدان و اهواز تعیین رشته خواهد شد.

همچنیـن در حال حاضر حدود ۲۰ سـلامتکده طب سنتی در کشـور فعال است تا نه تنها افراد بیمار، بلکه افراد سـالم هم بـرای اصلاح مزاج، تدابیـر حفظ و ارتقای سـلامتی بـه این مراکز مراجعه کنند.

در سلامتکده‌های طب سنتی مشاوره‌های مطلوب به مردم داده می‌شـود و کلاس‌های آموزشی برای افراد بیمار و سالم وجود دارد و در این سلامتکده‌ها فرآورده‌هـای سـنتی و طبیعی دارویـی و گیاهی عرضه می‌شود، و همچنین خدماتی همچون فصد، حجامت و بادکش، ... یعنی اقدامات درمانی مورد نیاز در آن مجموعه ارائه می‌شود.

**ساماندهی پزشکان طب سنتی**

با توجه به اقبال مردم به طب سنتی عده‌ای تبلیغات کاذب و ادعاهـای واهی انجام می‌دهند که هم به مردم و هم به نظام سـلامت و اقتصاد سـلامت آسیب می‌رساند، بنابراین باید حتماً این بخش هم ساماندهی شـود. هر چند بحث ساماندهی مراکز آموزشی و حتی درمانی طب سنتی همیشه مطرح بوده اما در این زمینه همیشه با مراکز کوچکی مثل مطب‌های نسـبتاً خصوصی یـا عطاری‌ها مواجه هسـتیم که احتمالاً بدون مجوز به ارائه خدمات طب سنتی می‌پردازند.

با اسـتقبال مطلوب مردم در دهـه اخیر به طب سنتی و عطاری‌ها، شمار این مراکز نیز سالانه رشد کرده است که بر اساس اظهارات صنف عطاری‌ها بخـش زیادی از آنها مجـوز ندارند. واقعیت این اسـت که عطاری‌ها زیر نظر صنف عطاران یعنی زیرمجموعه‌ای از وزارت صنعت، معدن و تجارت هسـتند، و در ایـن بخش لازم اسـت در قالب تفاهم‌نامه‌ای بـا وزارت صنعت، معدن و تجارت یکسـری بایدها و نبایدهـا و الزاماتی در حوزه سلامت به این صنف ابلاغ شود تا آنها ملزم شوند دوره‌های آموزشی را بگذرانند، و گواهینامه‌هایی را داشته باشند و افرادی که مجوز ندارند مسیر اخذ مجوز را طی کنند.

در دو سـال گذشـته آنالیز و نمونه‌بـرداری از داروهای عرضه شـده در برخـی از عطاری‌ها با عنـوان داروهای چاقی، لاغری و تـرک اعتیاد ، مشخص کرد این داروها شـیمیایی است و فقط رنگ و بوی گیاهـی به آن داده‌انـد، و به عنوان داروی سنتی و طبیعی به مردم عرضه می‌شود؛ که مردم را در این زمینه به اشـتباه انداخته‌اند که این گیاهان دارویی و سنتی است.

آنچه مشخص است این است که هنوز نتوانسته‌ایم بـه جمع‌بندی در مـورد طب سـنتی بپردازیم، این اسـت که باید یکسـری مراکـز ارائه دهنده فرآورده‌های سـنتی و طبیعی که اسـتانداردهای وزارت بهداشت را داشته باشد، ایجاد کنیم.

اگر این مراکز را با مسـئولیت فنی داروسـاز که بهتر است داروسـاز سنتی باشد، ایجاد کنیم، و از طرفی بـه مردم هم درمـورد رعایت ضوابط این بخش اطلاع‌رسـانی شود، طبیعی است عطاری‌ها هم مجبور می‌شـوند سطح کار خود را بالا ببرند؛ یعنی مشکلی را که امروز در عرضه داریم می‌توانیم با برخوردهای ایجابی و ایجاد مراکز اسـتاندارد و نمونه خوب حل کنیم.

طبق برآوردها بالغ بر ۵ هزار پزشک عمومی داریم که در مطب‌های خود برای مردم طب سنتی ارائه می‌دهند و مردم هم استقبال می‌کنند، اما هیچ یک مجوز ندارنـد؛ برای این موارد هم نیاز به تدبیری است تا ضمن ساماندهی آن دسته از پزشکانی که خدمات طب سـنتی ارائه می‌دهند، آنها بتوانند در کلاس‌هایی که توسـط انجمن علمی طب سنتی اجرا می‌شود، شرکت و گواهی آن را دریافت کنند. مردم باید بدانند که به چه کسی مراجعه کنند و به چه کسی مراجعه نکنند؛ به مردم توصیه می‌کنم که برای استفاده از این ظرفیت مکمل حتماً به پزشک مراجعه بکنند، و با راهنمایی پزشک از ظرفیت‌های طب سنتی و مکمل استفاده بکنند چون اگر کسی پایه پزشکی را نداشته باشد، ممکن است بسیاری از مشکلات بیمار نادیده گرفته شود.

## خبر

### مصارف خانگی و تجاری متهم اصلی آلایندگی

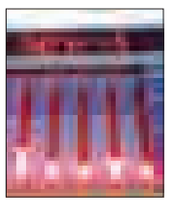

مشـاور ارشـد رئیس‌جمهـور ایـران گفـت: متأسـفانه در ایران با پدیـده‌ای به نام «هدرسـوزی» روبـه‌رو هسـتیم که یکی از علل اصلی آلودگی هواست.

دبیر شـورای هماهنگی مناطق آزاد و ویژه اقتصادی در گفت وگو با مهر در پاسخ به این سؤال که ایران جزو ۱۰ کشور اصلی تولیدکننده گازهای گلخانه‌ای اسـت، برای برون‌رفت از این موضوع، اولویت‌های اصلی چیست؟ گفت: متأسفانه ما به پدیده‌ای مبتلا هستیم به نام «هدرسوزی».

اکبر ترکان بیان کرد: قیمت ارزان انرژی در کشور ما باعث ایجاد این چالش شـده و با نصیحت کردن و تبلیغات پراکنده، نمی‌توان آن را جبران کرد.

رئیس سـازمان نظام مهندسی سـاختمان کشور به مقایسـه‌ای درباره قیمت جهانی گاز و بهای آن در ایـران پرداخت و گفت: قیمت گاز طبیعی در جهان ۳۰ تا ٤۰ سـنت اسـت، اما ما همین گاز را به مردم خودمان، مترمکعبی دو سـنت می‌دهیـم، بعد آنها را قسـم می‌دهیم که درسـت مصرف کنید؛ این دو موضوع در ضدیت با هم هستند.

وی بیان کرد: اگر بناست درست مصرف کنیم، بهای آن نیز باید درسـت و واقعی باشد. تجربه نشان داده با چند تبلیـغ و نصیحت مردم، فرهنگ کم مصرف کردن، ایجاد نمی‌شـود.ترکان در ادامه به مقایسـه مصرف انرژی در ایـران و ترکیه پرداخت و گفت: مصرف انرژی ما اصلاً قابل مقایسـه با اروپا نیست؛ پس بهتر است در این حوزه ورود نکنیم، اما می‌توان ایران را با ترکیه مقایسـه کرد کـه جمعیت تقریباً برابری دارد. دبیر شـورای هماهنگی مناطق آزاد و ویـژه اقتصادی گفت: اقتصاد ترکیه ۲/۵برابر اقتصاد ایران تولید می‌کند ولی ترکیه نصف ما انرژی مصرف می‌کند. اگر قرار بود اقتصادهایمان هم‌سـنگ باشد، مصرف انرژی ما پنج برابر ترکیه می‌شد.

ترکان در ادامه افزود: ما یک شـاخص اندازه‌گیری داریم به نام «شدت انرژی» که عبارت است از مقدار انرژی که به واسـطه آن تا هزار دلار، تولید ناخالص داخلی ایجاد می‌کنیم؛ این شدت انرژی در کشور ما بسیار بالاسـت. وی گفت: اگر انرژی مصرف کنیم و در مقابل آن تولید داشـته باشیم، ایرادی ندارد، اما اینکه تولید نداریم، پر از اشـکال اسـت؛ این همان هدرسوزی است که به آن اشاره کردم.

## دانستنی ها

### آیا می‌دانید

- خوک‌ها بـه دلیل فیزیک بدنی قـادر به دیدن آسمان نیستند.
- فندک پیش ازکبریت اختراع شد.
- بیشتر سر دردهای معمولی از کم نوشیدن آب است.
- زکریای رازی به غیر از الکل کاشـف گوگرد هم هست.
- رکورد ضربه زدن بـه توپ پینگ‌پنگ در مدت زمان ٦۰ ثانیه ۱۷۳ ضربه است.
- مهمترین عامل افزایش طول عمر داشتن تناسب اندام به همراه وزنی مناسب است.
- ۷۰ درصد جمعیت ایران زیر ۳۰ سال سن دارند و ایران جوان‌ترین جمعیت دنیا را دارد.
- خوردن کاهو مانع ریزش و سفید شدن موها می‌شود.
- برای جلوگیری از جوانه زدن سیب‌زمینی درون سبد آن یک عدد سیب قرار دهید.
- آب دریا دارای طلاست و این مقدار در حدود ٤ گرم در هر میلیون تن آب است.
- یک نوع وزغ وجود دارد که در بدن خود سـم کافی برای کشتن ۲ هزار و۲۰۰ انسان را دارد.

## گل وگیاه

### گل ستاره

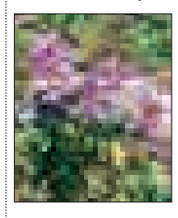

گل سـتاره ایتالیایـی گیاهـی علفی و چندسـاله از خانـواده گل ستاره‌ای‌هاست. این گیاه بومی ایتالیاست و امـروزه از نواحی کوهسـتانی اروپا مانند پیرنیز و آلپ تا غرب آسیا (ترکیه) و آسیای مرکزی (قزاقستان) یافت می‌شود.

ایـن گیاه به طور متوسـط حـدود ۲۰ تا ۵۰ سـانتیمتر ارتفاع دارد. ساقه‌ها و شاخه‌های آن افراشته و برگ‌ها به رنگ سبز تیره است.

برگ‌های ابتدایـی واژتخم مرغی و دمبرگ‌دار هسـتند ولی برگ‌هایی که روی سـاقه قرار گرفتند بدون دمبرگ، به شکل خطی یا نیزه‌ای و با آرایش متناوب است.

## عکس روز

برگزاری بزرگترین کارگاه صورتگری جهان به یاد جان باختگان فاجعه منا و سقوط جرثقیل

عکس: فارس