پیام تاریخ، تمدن و فرهنگ مادستان
|ISNN: 2322-4665|

روزنامه همدان پیام

www.HamedanPayam.com

سه‌شنبه ۳۰ دی‌ماه ۱۳۹۳ ● ۲۸ ربیع‌الاول ۱۴۳۶ ● ۲۰ ژانویه ۲۰۱۵
سال دهم ● شماره ۲۲۶۸ ● ۱۲ صفحه روزنامه + نیازمندی ● ۳۰۰ تومان

مادستان

قلعه‌نشین شنام در راه بازگشت به اسدآباد
۵ ›آ

خبر
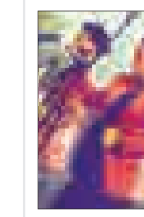
گروه سون در همدان روی سن می رود
۳ ›آ

جامعه
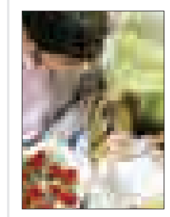
ازدواج گمشده‌ای در تجردهای خودخواسته
۹ ›آ

ورزش
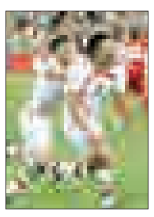
پرورش‌اندام در سایه بی‌توجهی قرار گرفته است
۱۱ ›آ

فعالان گردشگری استان تبلیغات رسانه‌ای را نمی‌شناسند
۷ ›آ

ده‌ها مسجد همدان امام جماعت ندارد
۲ ›آ

مذاکره بعدی با ۱+۵ در داووس و مونیخ
۴ ›آ

گل گوچی به عشق خلیج همیشه فارس

با یک گل بهار شد

تیم ملی فوتبال کشورمان با پیروزی ارزشمند برابر امارات متحده عربی علاوه بر صعود به مرحله بعدی جام ملت‌های آسیا، امارات را به نبرد با سامورایی‌ها فرستاد.
شاگردان کارلوس کی‌روش روز گذشته در سومین بازی خود در جام ملت‌ها به نبرد با تیمی رفتند که ۲ بازی قبلی خود را با پیروزی‌های خوب پشت سر گذاشته بود و اتفاقاً این امارات بود که به لطف تفاضل گل خوب می‌توانست با یک تساوی برابر ایران به عنوان سرگروه راهی مرحله بعدی شود.
همین عامل سبب شد تا در بازی روز گذشته اماراتی‌ها با استرس کمتری پا به مستطیل سبز بگذارند و در بیشتر دقایق رقابت، سوار بر بازی بودند.
۱۱ ›آ

دپوی محصولات لبنی در انبارهای همدان

مردم از لبنیات با ۲۰ درصد تخفیف بی‌نصیب ماندند
۱۰ ›آ

دهه فجر امسال در همدان صورت می‌گیرد

۱۴۶ طرح قابل افتتاح و کلنگ‌زنی
۲ ›آ

تصویب اساسنامه پیشنهادی وزارتخانه برای خانه مطبوعات

همهمه و اعتراض برای هیـــچ
۳ ›آ

جلسه پرچالش رسانه‌ها برای تصویب اساسنامه - عکس‌ها: عبدالعلی مرادی

یادداشت روز

توصیه‌های اجرایی به بخشداران

براساس اخبار منتشر شده، بخشداران استان همدان روز شنبه در همایشی با حضور استاندار، معاونان استاندار و برخی مدیران ستادی استانداری گردهم آمده‌اند تا ضمن بهره‌مند شدن از توصیه‌های استاندار و معاونان به بیان مشکلات مردم بخش پرداخته و راه‌حل آن را در راهکارهای مسئولان استان جست‌وجو کنند. به لحاظ تشکیلاتی و ساختاری بخشداران در نخستین رده هماهنگی‌های اجرایی قرار دارند و باید توان ایجاد هماهنگی بین دهیاران و شوراهای روستا با فرمانداری شهرستان را در مسائل اجرایی داشته باشند.
۲ ›آ

یادداشت

از انتصاب معاون سیاسی وزرات کشور تا همایش بخشداران

برگزاری همایش بخشداران در حالی برگزار شد که تقریبا هم زمان با آن معاون سیاسی وزارت کشور نیز منصوب شد تا به نوعی بلاتکلیفی در یکی از حوزه‌های مهم سیاسی کشور پایان داده شود. اهمیت معرفی معاون سیاسی جدید وزارت کشور در شرایط کنونی بیشتر از آن جهت است که در فاصله زمانی یکسال مانده تا ۲ انتخابات سرنوشت‌ساز مجلس شورای اسلامی و مجلس خبرگان رهبری، برنامه‌ها و کارهای مهمی پیش روی این وزارتخانه قرار دارد.
۲ ›آ

وزیر اقتصاد:

هنوز در خصوص مبلغ عیدی سال ۹۴ کارمندان دولت تصمیم گیری نشده است

وزیر امور اقتصادی و دارایی اعلام کرد که هنوز دولت تصمیمی در خصوص میزان عیدی سال ۹۴ کارمندان دولت اتخاذ نکرده است.
علی طیب نیا در حاشیه چهل و پنجمین نشست شورای گفت و گوی دولت و بخش خصوصی که در اتاق ایران برگزار شد، در پاسخ به پرسش ایرنا مبنی بر انتشار اخباری درخصوص تعیین عیدی ۶۰۳ هزار تومانی کارمندان دولت، افزود: هرچند دولت تاکنون در این خصوص تصمی نگرفته اما تصمیمات لازم در ای خصوص توسط سازمان مدیریت و برنامه ریزی اتخاذ خواهد شد.

دولت می تواند با همین لایحه بودجه حالت های مختلف را پاسخگو باشد

به گزارش ایرنا، وزیر امور اقتصاد و دارایی از برنامه ریزی دولت به منظور مقابله با تبعات نوسانات قیمت نفت در سیاست های پولی، مالی، ارزی و تجاری خبر داد و گفت: دولت می تواند با همین لایحه بودجه حالت های مختلف را پاسخگو باشد.
طیب نیا با بیان آنکه استان البرز یکی از استان های صنعتی کشور و موارد مورد بحث و تبادل نظر در این جلسه شورای گفت و گو مربوط به استان یادشده بود، گفت: در این جلسه مشکلات و مسائلی که بخش صنعت و کشاورزی این استان با آن مواجه است، مطرح و شورا از تلاش های صورت گرفته در این استان قدردانی کرد.
وی همچنین تشکیل یک صندوق برای تامین مالی صنعت خوراک دام و طیور را از جمله مصوبات این شورا عنوان کرد.
وی با بیان اینکه جلسات شورای گفت و گو همواره با حضور موثر اعضای برگزار می شود، اظهار امیدواری کرد با بحث ها و گفت و گوهایی که در این جلسات صورت می گیرد بتوان بخشی از مشکلات و تنگناهایی که تولیدکنندگان با آن مواجه هستند، مرتفع شود.
وزیر امور اقتصادی و دارایی درخصوص برنامه ریزی و سناریوی دولت برای قیمت نفت در لایحه بودجه پیشنهاد سال ۱۳۹۴ به مجلس، گفت: زمانی که لایحه بودجه را در دولت تنظیم می کردیم و چه در حال حاضر، پیش بینی دقیق قیمت نفت برای سال آینده امکانپذیر نیست.
طیب نیا با اشاره به پیش بینی برخی نهادهای تخصصی بین المللی درخصوص قیمت نفت در سال آینده، گفت: برخی معتقدند روند نزولی قیمت نفت ادامه خواهد داشت و حتی به سطح ۴۰ دلار خواهد رسید و از طرفی برخی پیش بینی می کنند که قیمت نفت برای سال آینده به ۷۰ یا ۸۰ دلار خواهد رسید.
وی با اشاره به میانگین قیمتی که مجموعه نهادهای تخصصی بین المللی برای نفت در سال آینده پیش بینی کرده اند این رقم را ۶۵ دلار عنوان کرد و افزود: در شرایطی که ما با اطمینان نمی توانیم درباره قیمت نفت در سال آینده اظهارنظر کنیم منطقی ترین رفتار این است که دولت خود را برای همه گزینه ها آماده کند.
وی همچنین از برنامه ریزی دولت برای طراحی حالت های مختلف قیمت نفت برای سال آینده خبر داد و گفت: این برنامه ریزی صرفا ناظر بر بودجه نخواهد بود بلکه اثراتی که تغییرات قیمت نفت می تواند در حوزه های مختلف از جمله پولی، مالی، ارزی و تجاری داشته باشد مورد بررسی قرار خواهد گرفت.
وی افزود: دولت خود را آماده خواهد کرد که با هر وضعیتی از قیمت نفت یک مواجهه منطقی و علمی داشته باشد.
طیب نیا با بیان اینکه حوزه بودجه همواره همراه با پیش بینی منابع است، اظهار داشت: این پیش بینی ممکن است با درجاتی از تغییر و عدم تحقق مواجه باشد.
وی افزود: هزینه ها در بودجه نیز از جنبه برنامه ریزی برخوردار است و هیچ گونه الزامی نیست که تمام هزینه های پیش بینی شده را انجام دهیم.
وی گفت: بودجه ای که الان در قالب درآمد و هزینه به مجلس تقدیم شده به سهولت قابل مدیریت است و اگر قیمت نفت را تغییر دهیم هیچ تضمینی وجود ندارد که با واقعیات سال آینده تطابق داشته باشد.
این عضو کابینه دولت یازدهم اظهار داشت: علیرغم اتفاقاتی که برای نفت ممکن است رخ دهد با همین لایحه می توانیم حالت های مختلف را مدیریت کنیم و اگر قیمت نفت را هم تغییر دهیم باز هیچ تضمینی برای واقعیت های سال آینده نیست. اگر نفت به ۴۰ دلار تنزل یابد حدود ۲۰ تا ۲۵ هزار میلیارد تومان از درآمد دولت کاسته می شود.

پرداخت ۳۳ هزار میلیارد تومان برای هزینه های عمرانی در سال جاری

طیب نیا ادامه داد: عملکرد امسال تا انتهای سال بیش از ۳۰ هزار میلیارد تومان تفاوت دارد و این هیچ خللی در امور ما ایجاد نکرد؛ تا امروز ۲۳ هزار میلیارد تومان بودجه عمرانی پرداخت کردیم و ۱۱ هزار میلیارد تومان هم سال قبل در روزهای پایانی ارایه شد و در مجموع ۳۳ هزار میلیارد تومان در هزینه های عمرانی عملکرد داشته ایم.
وی در پاسخ به پرسشی مبنی براینکه بنابراین دولت پیشنهاد تازه ای برای قیمت نفت در لایحه بودجه ۹۴ به مجلس ارائه نخواهد داد؟ گفت: گزینه های مختلفی برای نفت پیش بینی می شود اما امکان پیش بینی عدد مشخصی نیست.

خطا برای حذف ثروتمندان بالا است

طیب نیا در خصوص حذف یارانه ثروتمندان نیز گفت: می توانیم افراد پردرآمد را شناسایی کنیم ولی هرچقدر حوزه شناسایی ما بالاتر می رود و سراغ افراد بیشتری می رویم، میزان خطای ما بیشتر می شود و مشکل دولت هم همین است.
به گفته وی، خطای نوع اول و دوم در شناسایی بالاست و در زمانی که پرداخت یارانه صورت گرفت باید در ابتدا به صورت هدفمند شناسایی انجام می شد ولی متاسفانه انجام نشد و امسال با افزایش قیمت حامل های انرژی درآمدهای حاصله به صورت هدفمند توزیع شد.
وزیر اقتصاد با اشاره به روش های موجود برای شناسایی کم درآمدها، گفت: از روز اول پرداخت نقدی باید اینگونه عمل می کردند و درباره مرحله دوم که ما ابتکار عمل را به دست داشتیم نیازمندان را مورد توجه قرار دادیم، هرچند اگر به ثروتمندان متمرکز می شدیم درصد خطا بالا می رفت.

مالیات در سال آینده افزایش نمی یابد

وی با بیان آنکه دولت بنا ندارد، سال بعد مالیات را افزایش دهد، گفت: هم اکنون به صلاح نیست که فشار به تولید را از طریق مالیات دریافت افزایش دهیم اما پایه های مالیاتی را گسترش خواهیم داد بدون اینکه نرخ مالیات را بالا ببریم تا به درآمد مالیاتی بالاتری برسیم و خواهش من از نمایندگان مجلس هم این است که مالیات را افزایش ندهند.
این عضو کابینه دولت یازدهم در خصوص مالیات بر ارزش افزوده، تصریح کرد: مالیات بر ارزش افزوده براساس قانون برنامه پنجم یک واحد درصد افزایش می یابد و طبق قانون برنامه مالیات ارزش افزوده برای سال بعد افزایش یک درصدی است.
طیب نیا در پاسخ به اینکه اگر نفت به زیر ۴۰ دلار برسد چه برنامه ای دارید؟ افزود: اگر نفت به ۲۵ دلار برسد بازهم بودجه را به نحو مناسب اداره خواهیم کرد.

بدینوسیله ضمن تقدیر و سپاس از زحمات
جناب آقای مصطفی وفائی رئیس محترم شورای اسلامی استان در سال اول
انتخاب شایسته جناب آقایان

مجید درویشی
را به عنوان رئیس محترم شورای اسلامی استان در سال دوم
محمود شوندی
به عنوان نایب رئیس محترم شورای اسلامی استان
سرکار خانم زهرا سلیمی اخگر
به عنوان منشی و سخنگوی شورای اسلامی استان
تبریک و تهنیت عرض نموده، توفیقات روزافزون شما را از خداوند متعال خواستاریم.
دبیرخانه شورای اسلامی استان همدان

اسامی برندگان مسابقه پیامکی
برنامه نگاه ۵ با موضوع «مدیریت مصرف برق» اعلام شد.
۱- اعظم مستقیمی از همدان
۲- علی اکبر الماسی از همدان
۳- صبا ساعتی از همدان
۴- علی جهانی از همدان
۵- محمدرضا موسوی از لالجین
۶- حمید آذرخواه از لالجین
۷- رحیمی از ملایر
۸- حنانه فراهانی از ملایر
۹- سهیلا حسینی از تویسرکان
۱۰- لیندا آزادی از نهاوند
۱۱- اصغر شیری از بهار
۱۲- خانم مسلمی از کبودراهنگ
۱۳- زینب جعفری هنر از صالح‌آباد روستای آبرومند
۱۴- فریبا طریق سرشت از همدان
۱۵- زهرا میری از فامنین
۱۶- محمد سلطانی از اسدآباد
۱۷- مهدی حسنی از روستای بوبوک آباد
۱۸- مهدی نظری از قهاوند
۱۹- صدیقه زینتی از روستای قهورد علیا
۲۰- فاطمه صادقی از استان البرز

برندگان برای دریافت هدایای خود می‌توانند با به همراه داشتن کپی کارت ملی به روابط عمومی صدا و سیمای مرکز همدان مراجعه نمایند.
روابط عمومی شرکت توزیع نیروی برق استان همدان

آگهی استخدام
نیروی هوایی ارتش جمهوری اسلامی ایران از بین دارندگان دیپلم ریاضی فیزیک و علوم تجربی دانشجوی خلبانی می‌پذیرد
www.Nahaja.Aja.ir

سرزمین فرش مهستان
نشانی: همدان، بلوار امام خمینی (ره) پایین‌تر از سازمان تعویض پلاک، روبروی ستاد فرماندهی انتظامی ۰۸۱-۳۴۲۹۸۰۶۶

پیام تاریخ، تمدن و فرهنگ مادستان
The Message Of Madestan's History & Civilization & Culture
روزنامه همدان پیام
۲
سه‌شنبه ● ۳۰ دی‌ماه ۱۳۹۳ ● شماره ۲۲۶۸
خبر
khabar@hamedanpayam.com

۱۵ صادرکننده نمونه همدان تجلیل می‌شوند

رئیس سازمان صنعت، معدن و تجارت استان همدان از تجلیل ۱۵ صادرکننده نمونه همدان در یکم بهمن ماه خبر داد.
حمیدرضا متین امروز در گفت‌وگو با فارس از برگزاری مراسم معرفی و تجلیل از صادرکنندگان نمونه استانی خبر داد و اظهار کرد: این مراسم اول بهمن ماه در همدان برگزار می‌شود.
وی تعداد صادرکنندگان نمونه استان را ۱۵ نفر دانست و افزود: این برنامه با همکاری اتاق بازرگانی و صنایع و معادن همدان برگزار خواهد شد.
رئیس صنعت، معدن و تجارت همدان با اشاره به معیارها و ملاک‌های انتخاب صادرکنندگان نمونه، درآمد ارزی حاصل از صادرات در سال گذشته را یکی از این موارد عنوان کرد و گفت: روند رشد ارزش صادرات در چند سال اخیر نیز از دیگر ملاک‌های ارزیابی بوده است.
وی با بیان اینکه گستردگی بازارهای هدف در سال گذشته، حفظ و ماندگاری در بازار طی سال‌های اخیر و همچنین نفوذ در بازارهای جدید از دیگر ملاک‌های انتخاب صادرکننده نمونه بوده است، خواستار توجه به این مهم شد.
متین در ادامه با بیان اینکه مهارت فنی و تخصصی شرکت‌ها نقش حائز اهمیتی در امر صادرات دارد، توجه به این موضوع را از دیگر ملاک‌ها عنوان کرد.
وی نحوه و میزان تبلیغات مؤثر در خارج از کشور را نیز از دیگر موضوعات عنوان کرد و بیان داشت: حضور در نمایشگاه‌های بین‌المللی و هیأت‌های تجاری، انجام تبلیغات محلی در کشورهای هدف و داشتن نمایندگی در این کشورها نیز از دیگر معیارها بوده است.
رئیس صنعت، معدن و تجارت استان همدان دارا بودن واحد درجه‌بندی فرآوری و بسته‌بندی، جذب سرمایه‌گذاری خارجی و عضویت در تشکل‌های صادراتی در انتخاب برترین‌ها در این زمینه را تعیین‌کننده قلمداد کرد.

یادداشت روز

توصیه‌های اجرایی به بخشداران

براساس اخبار منتشر شده، بخشداران استان همدان روز شنبه در همایشی با حضور استاندار، معاونان استاندار و برخی مدیران ستادی استانداری گردهم آمده‌اند تا ضمن بهره‌مند شدن از توصیه‌های استاندار و معاونان به بیان مشکلات مردم بخش پرداخته و راه‌حل آن را در راهکارهای مسئولان استان جست‌وجو کنند.
به لحاظ تشکیلاتی و ساختاری بخشداران در نخستین رده هماهنگی‌های اجرایی قرار دارند و باید توان ایجاد هماهنگی بین دهیاران و شوراهای روستا با فرمانداری شهرستان را در مسائل اجرایی داشته باشند و به همین دلیل جایگاه بخشداران و بخشداری‌ها در سیستم وزارت کشور، اهمیت ویژه دارد و دولت‌ها با درک اهمیت نیروهای صف در پیگیری‌ها، معمولاً از نیروهای جوان، خوش‌نام، خوش‌فکر و پیگیر در بخشداری سود جسته و نیروهای باتجربه و پاک‌دست و دارای قدرت کارشناسی را در ستاد نگه داشته‌اند و تلاش می‌کنند تعامل بین آنها در راه خدمت به مردم برقرار شود.
از این زاویه همایش بخشداران تلاشی در این راستا ارزیابی می‌شود تا مدیران صف با مدیران ستاد بتوانند به همکاری و تعامل برسند.
به دلیل این اهمیت، انتظار می‌رفت پرونده متغییر بخشداران با سرعت بیشتری بررسی و با انتصابات لازم این پرونده بسته می‌شد تا اجرایی‌ترین نیروهای استانداری‌ها با امنیت‌خاطر بیشتری، پیگر مسائل بخش‌ها بخصوص روستاهای خود می‌شدند.
به هر حال این همایش با حضور همین بخشداران نیز می‌تواند محرکه لازم برای توسعه همه‌جانبه استان را ایجاد کند.
بخشی از سخنان استاندار در این همایش که بیشتر دربردارنده توصیه‌هایی در حوزه‌های گوناگون به بخشداران است، در صورت توجه بخشداران و پیگیری‌ها می‌تواند تحول مثبتی در بخش‌ها ایجاد و توسعه استان را تسریع کند.
به عنوان نمونه تأکید استاندار بر برنامه‌ریزی بخشداران برای ساماندهی درآمدهای روستاییان موضوعی است که می‌تواند اقتصاد استان را دچار تحول کند.
در این جلسه ابتدا استاندار گفته است که امسال روستاییان استان ۲ هزار میلیارد تومان از فروش گندم و سیب‌زمینی درآمد داشته‌اند و پس از آن از بخشداران خواسته که برای ساماندهی درآمدهای روستایی برنامه داشته باشند. این موضوعی است که تقریباً در چند ماه گذشته ذهن استاندار درگیر آن بوده است که درآمدهای روستاییان از فروش محصولات کشاورزی که درآمد کمی هم نیست و تنها در ۲ محصول ۲ هزار میلیارد تومان شده است را به اقتصاد استان برگرداند تا در سرمایه‌گذاری‌ها و تحول‌های اقتصادی همدان دیده شود.
حال به نظر می‌رسد که راه‌حل این موضوع و کلید تأثیرگذاری سرمایه روستاییان در توسعه استان در دست بخشداران است.
به هر حال این یک نمونه از توصیه‌های استاندار به بخشداران بود که انتظار می‌رود پیگیری‌های نهادهای مسئول در اجرا هم عملیاتی شود تا با تأثیرگذاری بر توسعه استان، تسریع‌بخش تعالی مردم منطقه باشد.

خبر

کسب رتبه نخست همدان در انسداد چاه‌های غیرمجاز

مدیرعامل شرکت آب‌منطقه‌ای همدان از کسب رتبه نخست همدان در شناسایی و انسداد چاه‌های غیرمجاز خبر داد و گفت: آب‌های سطحی همدان به دشت بهار منتهی شده و باعث تقویت منابع زیرزمینی می‌شود.
مرتضی عزالدین با بیان اینکه بودجه پیشنهادی شرکت آب منطقه‌ای همدان در سال ۹۴، ۱۲۶ میلیارد تومان است، اظهار کرد: در سال ۹۳ اعتبارات شرکت به ۱۰۷ میلیارد تومان رسید که از منابع مختلف استانی، ملی، خشکسالی و دفتر مقام معظم رهبری تأمین شده است.
وی با بیان اینکه اگر اعتبار پیشنهادی تصویب شود، با ۸۵ درصد رشد منابع مالی شرکت آب‌منطقه‌ای مواجه خواهیم شد، افزود: امیدواریم علاوه بر تصویب این مبلغ از سایر محل‌ها نیز منابعی جذب کنیم.
مدیرعامل شرکت آب‌منطقه‌ای همدان با اشاره به اینکه در سال جاری بودجه تعادل‌بخشی و جلوگیری از بهره‌برداری از چاه‌های غیر مجاز ۶۲۵ میلیون تومان بوده، تصریح کرد: پیشنهاد دادیم این بودجه در سال ۹۴ به ۱۶ میلیارد تومان برسد.
وی با اشاره به اینکه نهضت انسداد چاه‌های غیر مجاز همچنان ادامه دارد، خاطرنشان کرد: در حال حاضر دو گروه با ۱۷ اکیپ در حال فعالیت هستند و شناسایی و پر کردن چاه‌های غیر مجاز ادامه دارد.
عزالدین با بیان اینکه برای انسداد ۵۰۴ حلقه چاه غیرمجاز تاکنون ۱۲۰ میلیون تومان هزینه شده، گفت: باید از همکاری قوه قضاییه، شورای تأمین استان و معاون عمرانی استاندار تشکر ویژه کرد. استان همدان در شناسایی و انسداد چاه‌های غیر مجاز رتبه اول را در کشور دارد.
مدیرعامل شرکت آب منطقه‌ای همدان با تأکید بر اینکه هیچ آب اضافه‌ای که از همدان خارج شود، وجود ندارد، افزود: آب‌های سطحی به دشت بهار منتهی شده و باعث تقویت منابع زیرزمینی می‌شود.
وی با بیان اینکه شهرداری نباید برای آبیاری فضای سبز از آب شرب استفاده کند، تصریح کرد: شهرداری در تابستان ۲۰۰ لیتر در ثانیه از آب شرب استفاده می‌کند در صورتی که می‌تواند آب قنوات را ساماندهی کرده و برای کاهش هزینه‌ها از آن استفاده کند.
عزالدین با اشاره به اینکه طرح انتقال پساب به نیروگاه شهید مفتح با ۲۰ درصد پیشرفت فیزیکی مواجه است، خاطرنشان کرد: نزدیک به ۱۱ کیلومتر لوله‌گذاری شده و ۲۵ کیلومتر تملک زمین نیز انجام شده است.
وی با تأکید بر اینکه پنج کیلومتر لوله دپو وجود دارد، گفت: این پروژه به ۴۶ میلیارد تومان اعتبار نیاز دارد که تاکنون ۴ میلیارد تومان تخصیص یافته و امیدواریم در سال آینده به بهره‌برداری برسد.

در شورای زکات استان مطرح شد

ده‌ها مسجد همدان امام جماعت ندارد

نماینده ولی فقیه در همدان با بیان اینکه در حال حاضر ده‌ها مسجد در همدان به دلیل کمبود امام جماعت برای ادای نماز ظهر بسته است، گفت: پول زکات در موارد مورد نیاز صرف شود.
آیت‌ا... غیاث‌الدین طه‌محمدی در شورای زکات استان همدان با بیان اینکه اقتصاد مقاومتی فقط کسب پول نیست، اظهار کرد: هدف از اقتصاد مقاومتی، ۴۰ درصد تولید ثروت و ۶۰ درصد مصرف بهینه آن است.
وی خاطرنشان کرد: در کشور ما ثروت با هزار زحمت به دست می‌آید اما متأسفانه به راحتی خرج می‌شود لذا نگهداری ثروت و هزینه کردن بجا، امری ضروری است.
وی ابراز داشت: طی چند سال اخیر ساختمان‌هایی همچون ورزشگاه ۶ هزار نفری، تالار قرآن و مجتمع فرهنگی عین‌القضات همدانی در سطح شهر با هزینه‌های گزاف ساخته شده اما آنطور که باید مورد استفاده قرار نمی‌گیرند.
محمدی با اشاره به اینکه بهینه مصرف کردن پول به خصوص بیت‌المال از واجبات است، تصریح کرد: شورای زکات استان باید از تمام توان خود برای استفاده مناسب از زکات جمع‌آوری شده از مردم به ویژه روستاییان استفاده کند چراکه اسلام در مصرف پول دقت بسیاری دارد.
وی خاطرنشان کرد: متأسفانه در حال حاضر در قلب دارالمومنین و دارالمجاهدین همدان ده‌ها مسجد وجود دارد که به دلیل کمبود امام جماعت برای ادای نماز ظهر بسته است لذا پول زکات در موارد مورد نیاز، صرف شود.
نماینده ولی فقیه در استان همدان با بیان اینکه هزینه کردن پول در همه موارد باید با حساب و کتاب انجام شود، خطاب به اعضای شورای زکات استان، تأکید کرد: اگر می‌خواهید پیش خدا و خلق خدا مدیون نباشید، زکات جمع آوری شده را با احتیاط برای مردم نیازمند خرج کنید.
وی ابراز داشت: زکات جمع آوری شده از هر روستا برای مردم همان روستا خرج شود تا مردم به پرداخت زکات ترغیب شوند.
به گزارش فارس، محمدی خواستار تشکیل هیأتی از شورای زکات استان برای نظارت و ارزیابی پروژه‌های مربوط به صرف هزینه زکات در سراسر استان شد.

پرداخت زکات در روستاها بسترساز توسعه اقتصادی

در ادامه مدیرکل اقتصاد و دارایی همدان گفت: موضوع پرداخت زکات در راستای توسعه اقتصادی کشور در روستاها از اولویت‌های اصلی است.
به گزارش فارس، سید ناصر محمودی اظهار کرد: وزارت اقتصاد و دارایی به عنوان یک نهاد حاکمیتی و فرابخشی در اکثر تصمیم‌گیری‌های کلان کشور حضور دارد.
وی با بیان اینکه رویکرد این وزارتخانه، ثروت‌آفرینی در کشور بوده و تدابیری در این راستا اندیشیده شده، افزود: در برنامه پنج ساله سوم و پنج ساله چهارم، سیاست‌ها به گونه‌ای بود که بودجه سالانه کشور متکی به درآمد حاصل از فروش نفت نباشد.
مدیرکل اقتصاد و دارایی همدان خاطرنشان کرد: حرکت به سمت تأمین ۷۰ تا ۸۰ درصد بودجه کشور از منابع غیر نفتی در دستور کار قرار گرفت.
وی با بیان اینکه با افزایش قیمت نفت در چند سال گذشته، تأمین ۷۰ درصد منابع بودجه کشور از فروش نفت حاصل شد، تصریح کرد: با رویکرد اخیر دولت، برای بودجه سال ۹۴، در راستای اقتصاد مقاومتی، سیاست‌های کلان اقتصادی به سمتی رفته که بودجه دولت کمتر به منابع نفتی اتکا کند.
محمودی با اشاره به اینکه اخذ درآمدهای مالیاتی عمده‌ترین منبع تأمین‌کننده بودجه کشور است، افزود: موضوع ضرورت پرداخت زکات در راستای توسعه اقتصادی کشور در روستاها از اولویت‌های دولت بوده و می‌تواند کمک‌کار ما باشد.
وی با بیان اینکه در حال حاضر تولید روزانه نفت کشور، از ۳ میلیون بشکه به ۷۰۰ هزار بشکه رسیده، ابراز داشت: در دو سال اخیر قیمت هر بشکه نفت ۱۵۰ دلار بوده و امسال این رقم به بشکه‌ای ۵۵ دلار رسیده است.
مدیرکل اقتصاد و دارایی همدان تدوین برنامه دقیق به منظور جلوگیری از نوسانات و کمبود بودجه را خواستار شد و تأکید کرد: با توجه به انعطافی که در بودجه سال آینده دیده شده، اگر زمانی قیمت نفت به بشکه‌ای ۲۰ دلار هم برسد و نفت ما دچار بحران شود، دولت برنامه‌هایی اتخاذ کرده است.
وی گفت: در زمینه زکات اگر منابع داخلی کشور از جمله زکات و مالیات در اختیار مردم باشد، بهتر می‌توانیم چرخه اقتصاد را به گردش درآوریم که در این صورت امر مقدسی انجام داده‌ایم.
محمودی ابراز داشت: باید در راستای هزینه‌کرد زکات، کار کارشناسی دقیقی انجام شود تا بازخورد آن برای مردم مثبت باشد.
وی گفت: ارائه توجیه از هزینه‌کرد زکات به مردم لازم و ضروری است چراکه عدم توجیه در این زمینه می‌تواند آسیبی باشد که مجموعه را تهدید می‌کند.

تشکیل اکیپ مطالعاتی برای گسترش فرهنگ زکات

رئیس سازمان جهاد کشاورزی همدان نیز تشکیل اکیپ مطالعاتی برای گسترش فرهنگ زکات را یکی از راهکارهای مهم در فرهنگسازی پرداخت زکات عنوان کرد.
علیرضا رنجبرضرابی اظهار کرد: یکی از مهمترین سیاست‌های اقتصاد مقاومتی، تأمین محصولات استراتژیک است.
وی غذا و دارو را از مهمترین محصولات استراتژیک عنوان کرد و افزود: آنچه در غذا امنیت را تأمین می‌کند، تولید گندم است.
رئیس جهاد کشاورزی استان همدان با اشاره به اینکه توجه ویژه به تولید گندم می‌تواند در جمع‌آوری زکات کمک شایانی کند، گفت: هر چقدر بتوانیم زمینه تولید گندم را در واحد سطح افزایش دهیم به همان میزان به زکات کمک کرده‌ایم.خوشبختانه پرداخت زکات از سوی مردم به ویژه روستاییان انجام می‌شود اما ممکن است به صورت یکجا جمع‌آوری نشود.
رنجبرضرابی تشکیل اکیپ مطالعاتی برای گسترش فرهنگ زکات را یکی از راهکارهای مهم در فرهنگسازی این مهم عنوان کرد و افزود: راهکارهای بسیاری از جمله فرهنگسازی برای افزایش پرداخت زکات در بین مردم وجود دارد که باید کارهای مطالعاتی در این زمینه انجام شود.
در راستای افزایش تولید گندم در واحد سطح برنامه دقیق و منسجمی‌از سال ۹۳ تا ۹۷ در این سازمان تدوین شده و تولید هرچه بیشتر گندم در دستور کار دولت قرار دارد.
رئیس سازمان جهاد کشاورزی همدان با بیان اینکه گندمکار نمونه استان، ۱۱ تن گندم آبی در هکتار تولید کرده، ابراز داشت: میانگین تولید گندم استان، چهار تن بوده و این رقم در کشور ۳ هزار و ۵۰۰ تن در هکتار است.
وی با اشاره به اینکه امسال دولت بیش از دو برابر سال گذشته گندم از گندمکاران استان خریداری کرده، عنوان کرد: سال گذشته ۱۵۰ هزار تن گندم از سوی دولت خریداری شده که امسال این رقم به بیش از ۳۰۰ هزار تن رسیده است.

دهه فجر امسال در همدان صورت می‌گیرد

۱۴۶ طرح قابل افتتاح و کلنگ‌زنی

ارائه بیلان کاری هدف نیست

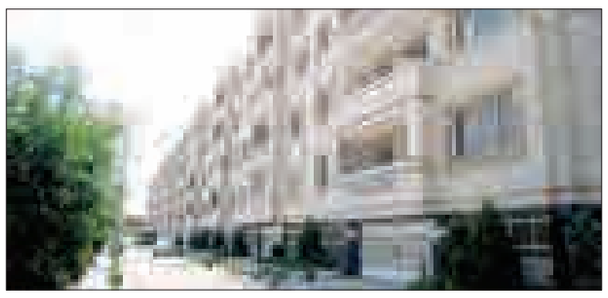

دهه فجر امسال در شهرستان همدان ۱۳۷ پروژه افتتاح با اعتبار ۱۶۷ میلیارد تومان و ۹ پروژه با اعتبار ۲۷ میلیارد تومان کلنگ‌زنی خواهد شد.
فرماندار همدان در ستاد بزرگداشت دهه فجر شهرستان، طرح‌های برق‌رسانی، ۲ هزار و ۴۵ واحد تعاونی مسکن مهر، راه و شهرسازی، کشاورزی و نوسازی مدارس را از جمله طرح‌های شهرستان برشمرد.
علی تعالی بر جذب جوانان در مراسم‌های مختلف تأکید کرد تا موارد مختلف را برای آن‌ها تبیین کنیم، زیرا ماهیت انقلاب اسلامی ایران، اسلامی بود و مطالبات مردم هم برخلاف سایر انقلاب‌ها و اتفاقات رخ داده، مادی نبود. به گفته وی، حضرت امام(ره) همواره بر وحدت تأکید داشتند و امروز دولت هم با تمام وجود بر وحدت تأکید دارد، زیرا امروز برای حل مشکلات به این عنصر بیش از هر موردی نیاز داریم. البته وقایع پیش رو باید به درستی تحلیل شود که در این شرایط وفاق و وحدت مسئولان، کشور را پیش می‌برد. تعالی از اجرای بیش از ۸۰۰ عنوان برنامه فرهنگی- ورزشی در شهرستان همدان خبر داد که اداره ارشاد اسلامی کنسرت‌های مختلفی در نظر دارد که به دنبال ایجاد نشاط در جامعه آن‌هم با در نظر گرفتن ضوابط است.
همچنین ۱۵۰ عنوان برنامه در پایگاه‌های مقاومت بسیج را خواهیم داشت که مراسم ویژه ۱۲ بهمن‌ماه نیز در حوزه علمیه همدان برگزار خواهد شد و ۱۰ شب در محضر آیت‌ا... محمدی برنامه‌ای ویژه برگزار و از سخنرانان ملی استفاده می‌شود. وی معتقد است که باید دستاوردهای نظام و دولت را در یک قالب ببینیم و به آن‌ها اشاره کنیم.

محور برنامه‌ها، مردم هستند

دبیر ستاد بزرگداشت دهه فجر استان همدان در ادامه با تأکید بر اینکه انقلاب اسلامی مرهون فداکاری مردم و رهبری انقلاب است، اظهار کرد: محور برنامه‌های دهه مبارک فجر همچون گذشته، مردم هستند. جواد بیات بر اینکه در اجرای برنامه‌ها باید از آحاد مردم دعوت شوند، تأکید کرد که انقلاب اسلامی متعلق به همه مردم بوده و دهه فجر فرصتی مناسب برای حضور گسترده مردم در صحنه است. وی بر این موضوع هم تأکید کرد که فضاسازی تبلیغاتی باید به سمت و سویی برود که محلات، اصناف، مساجد و هیأت‌های مذهبی به آذین‌بندی اهمیت ویژه بدهند و به این سمت جهت داده شود. همچنین برخی محلات همدان هم باید به عنوان نماد، مطرح شوند.

ارائه بیلان کاری هدف نیست

به گفته بیات، باید به برنامه‌ها، قالب صحیح داده شود، زیرا هدف در برگزاری این برنامه‌ها تنها ارائه بیلان کاری نیست؛ بلکه خروجی کار اهمیت دارد. البته دهه فجر فرصت مطلوبی است تا دستاوردهای انقلاب به درستی تبیین و امید و نشاط هم دیده شود.
وی با توجه به اینکه باید از کلی‌گویی در اعلام برنامه دستگاه‌های اجرایی جلوگیری کرد، اظهار کرد: با توجه به اینکه آغاز دهه فجر با ورود امام به ایران است، ساعت ۹ و ۳۳ دقیقه صبح با اجتماع در میدان امام (ره) همدان باید به مردم این خبر را بدهیم.
روابط عمومی فرمانداری همدان هم از ضرورت تقویت برنامه‌های فرهنگی به‌ویژه دانش‌آموزی گفت و بر مستندسازی برنامه‌ها تأکید کرد. علیرضا بابایی از تخفیف ۳۰ درصدی عوارض ساختمانی و نوسازی شهرداری همدان خبر داد.

shenide@hamedanpayam.com

شنیده‌ها

۱- یکی از استانداران سابق همدان برای حضور در انتخابات اتاق بازرگانی استان دعوت شده است. گویا تعدادی از فعالان بازرگانی، صنعت و معدن استان و گروهی از سیاسیون از وی خواسته‌اند تا در انتخابات آتی اسفندماه پارلمان بخش خصوصی همدان شرکت کند.
۲- یکی از روزنامه‌های اصولگرای کشور برای تخریب همدان‌پیام از کاندیدای آتی مجلس دستور گرفته است. گویا در پی درج انتقاد مدیرکل آموزش‌وپرورش استان از عملکرد یکی از وزرای دولت احمدی‌نژاد، وی در تماس با سرپرست این روزنامه توصیه به تخریب همدان‌پیام نموده است. گفتنی است همدان‌پیام به عنوان نشریه مستقل استانی همواره نقد و بررسی عملکرد مسئولان و مدیران را در سرلوحه کار خود دارد که به مذاق نقدشوندگان خوش نمی‌آید.
۳- نام یک همدانی به عنوان گزینه استانداری مرکزی مطرح شده است. گویا احتمال انتصاب این همدانی که وزارت کشوری است، در این سمت بیشتر از دیگر گزینه‌هاست. گفتنی است، مقیمی، استاندار مرکزی از سوی وزیر کشور به عنوان معاون سیاسی وزیر منصوب شد.
۴- کوره‌های پخت کلینکر کارخانه‌های سیمان استان خاموش شده است. گویا این اقدام به مدت یک ماه ادامه خواهد داشت. گفتنی است، تعطیلی یک ماه کوره‌های سیمان سراسر کشور پیشنهاد انجمن تولیدکنندگان سیمان به دلیل رشد تولید، دپوی کلینکر و کاهش صادرات سیمان بوده و در این طرح نحوه پرداخت حقوق کارگران کوره‌های کارخانه‌ها پیش‌بینی نشده است.
۵- یکی از بیمارستان‌های همدان بزودی تنزل درجه خواهد داشت. گویا این تنزل درجه به دلیل عدم موفقیت این بیمارستان در کاهش میزان عمل‌های سزارین است. گفتنی است، بیمارستان‌ها باید با گذشت یکسال از برنامه تحول نظام سلامت، ۱۰ درصد از میزان پایه سزارین را کاهش دهند.
۶- رسیدگی به شکایات دانشگاه علوم پزشکی و پزشکی قانونی استان از روزنامه اعتماد به زمانی دیگر موکول شده است. گویا مدیرمسئول روزنامه اعتماد در جلسه دادگاه درخواست استمهال داده که با درخواست وی موافقت شده است.
۷- ثبت‌نام بیمه سلامت قطع نخواهد شد. گویا ثبت‌نام این نوع بیمه برای متقاضیان و افراد بیمه از دست داده به دلیل از دست دادن شغل همیشگی خواهد بود.

یادداشت

از انتصاب معاون سیاسی وزرات کشور تا همایش بخشداران

برگزاری همایش بخشداران استان در حالی برگزار شد که تقریبا هم زمان با آن معاون سیاسی وزارت کشور نیز منصوب شد تا به نوعی بلاتکلیفی در یکی از حوزه‌های مهم سیاسی کشور پایان داده شود.
اهمیت معرفی معاون سیاسی جدید وزارت کشور در شرایط کنونی بیشتر از آن جهت است که در فاصله زمانی یکسال مانده تا ۲ انتخابات سرنوشت‌ساز مجلس شورای اسلامی و مجلس خبرگان رهبری، برنامه‌ها و کارهای مهمی پیش روی این وزارتخانه قرار دارد. انتخاباتی که رحمانی فضلی درست یک هفته قبل از معرفی معاون سیاسی خود، در همایش تخصصی معاونین سیاسی، امنیتی و اجتماعی استانداری‌های سراسر به طور رسمی از آغاز روند آن در کشور سخن گفت و بر دقت لازم در این زمینه تاکید کرد.
در میان مباحث مطرح شده از سوی وزیر کشور در این همایش، برگزاری دقیق و درست انتخابات و صیانت از حقوق مردم بود که اتفاقا مشابه آن در همایش بخشداران استان نیز توسط استاندار همدان مطرح گردید.
بخشداران به عنوان نمایندگان دولت در مناطق مختلف از نقش و جایگاه مهمی در پیشبرد اهداف و امور و به ویژه تحقق و عملیاتی شدن اهداف و شعارهای دولت و به تبع آن مطالبات مردمی دارند.
از سوی دیگر انتخابات، عرصه مهم و حساسی است که اراده مردمی در آن متجلی می شود. از این رو مجریان و دست اندکاران انتخابات نیز داری مسئولیت ها ی سنگین و خطیری در این زمینه هستند.
این نقش و مسئولیت در خصوص بخشداران از اهمیت بسزایی برخوردار است و اینکه مدیر ارشد استان در اقدامی ارزشمند مدیران سیاسی بخشداری‌های مختلف استان را به همایش فراخواند که اتفاقا بحث انتخابات در آن به شکل جدی مطرح گردید، در همین راستا قابل ارزیابی و شایان توجه است.
به هرحال فصل مشترک اظهارات صریح وزیر کشور در جمع معاونان سیاسی و امنیتی استان ها و آنچه در همایش بخشداران استان توسط نیکبخت، استاندار همدان مورد تاکید قرار گرفت، بحث مهم انتخابات بود که حالا دیگر نه فقط براساس آنچه فعالان سیاسی مطرح می‌کنند و فضای سیاسی جامعه نیز نشان می‌دهد، بلکه از نگاه وزیر کشور نیز از هم اکنون کلید خورده است، به ویژه اینکه معرفی و انتصاب معاون سیاسی وزارت کشور در شرایط کنونی نیز بی ارتباط با آن نیست.

پیام تاریخ، تمدن و فرهنگ مادستان
The Message Of Madestan's History & Civilization & Culture
روزنامه همدان پیام
۳
سه‌شنبه ● ۳۰ دی‌ماه ۱۳۹۳ ● شماره ۲۲۶۸
خبر
khabar@hamedanpayam.com

همدلی تیم اقتصادی مهمترین عامل توسعه است

نماینـــده وزیر و مدیرکل امور اقتصادی و دارایی اســـتان همدان در دیدار با مدیرکل گمرک بر همدلی و هماهنگی تیم اقتصادی اســـتان برای پیشـــبرد اهداف اقتصادی در راستای توسعه استان تاکید کرد.

سید ناصر محمودی در این دیدار انتصاب خشوئی به مدیرکلی گمرک استان همدان را به فال نیک گرفت و افزود: نقش همدلی تیم اقتصادی استان جهت پیشـــبرد اهداف توسعه استانی، یکی از عوامل مهمی‌اســـت که می‌تواند باعث هم افزایی و هم فکری بیشتر گردد.

به گزارش روابط عمومی‌اداره کل امور اقتصادی و دارایی استان همدان، محمودی با اشـــاره به نقش و جایگاه منابع انســـانی که همواره در توســـعه سیاسی، اقتصادی و فرهنگی جامعه نقش به ســـزایی ایفا می‌نماید به منابع درآمدی بعنوان فصل مشترک بین دســـتگاه‌های اقتصادی استان اشاره کرده و ابراز امیدوار کرد: در نشســـت‌هایی که بین تصمیم‌گیران تیم اقتصادی اســـتان برگزار می‌شـــود در فراهم نمودن بسترهای مناســـب سرمایه‌گذاری در قالب پنجره اقتصادی گام‌های موثری برداشـــته شـــودکه در این زمینه استاندار نیز نگاه ویژه ای به این مقوله دارند؛ چراکه سرمایه گذاری موتور محرکه قطار توسعه استان است.

مدیـــرکل امـــور اقتصادی و دارایی اســـتان همدان با اشـــاره به هماهنگی موجود بین تیم اقتصادی اســـتان به جلسه مشترک با مدیریت بانک‌هـــای خصوصی و دولتی اســـتان طی ماه جاری جهت مشـــخص نمودن سیاســـت‌های پولی و بانکـــی، اظهار امیدواری کرد: به زودی جلســـاتی را نیز مجموعه بیمه‌ها برگزار خواهیم کرد تا با اســـتفاده از همفکری بتوانیم در راستای توسعه استان با انجام پژوهش‌های تخصصی اقدام موثری داشته باشیم.

در ادامه مدیر کل گمرک اســـتان نیز به بیان دغدغه‌های مجموعه در حوزه صـــادرات پرداخت و به حمایت‌های امور اقتصادی و دارائی از گمرک اشاره کرد.

خبـر

در نشست هم‌اندیشی آموزش‌وپرورش با اساتید دانشگاه مطرح شد

نیازهای رزن در قالب پژوهش در می‌آیند

رزن- خبرنگار همدان‌پیام: در راستای اجرای سیاست استفاده بهینه از امکانات، اســـتعداد و توانایی‌های دانشگاه پیام نور رزن برای رفع نیازهای پژوهشـــی و تحقیقاتی شهرســـتان رزن، تفاهمنامه‌ای بین آموزش‌وپرورش و دانشگاه پیام نور رزن منعقد شد.

رئیس آموزش‌وپرورش شهرســـتان رزن در این نشست بر همکاری و تعامـــل بیش از پیش آموزش‌وپرورش با دانشـــگاه و اســـتفاده از ظرفیت‌های همدیگر در پیشبرد کارهای پژوهشی و تحقیقاتی تأکید کرد و گفت: رســـالت امروز مســـئولان این اســـت که با تلاش‌های مداوم خـــود در جهتی قدم بردارند که دانش‌آموزان و دانشـــجویان پژوهش‌محور تربیت شـــود و از زیر بار پژوهش شانه خالی نکنند، زیرا لازمه امـــروز جامعه ما، پژوهش‌محوری در راســـتای نیازهای جامعه است.

احمد تقی‌لو، هدف از برپایی این نشســـت را شناسایی مراکز علمی و ظرفیت‌های موجود شهرستان رزن، همچنین ارائه و تبیین هر چه بیشتر پایگاه‌های پژوهش‌محور مرکز عنوان کرد.

رئیس دانشـــگاه پیام نور رزن نیز گفت: این مرکز علمی تا به امروز در مقایسه با شاخص‌های کشوری وضعیت مطلوبی داشته است.

حجت علیخانی افزود: دانشـــگاه پیام‌نور واحد رزن امروز با ۲ هزار دانشجو، ۱۶ عضو هیأت علمی، ۳۰ رشته کارشناسی فعال است.

به گفته وی، فضای آموزشی این واحد در ابتدای دولت نهم ۸۰۰ متر بوده و با تلاش‌های صورت گرفته، به ٦ هزار و ٤٠٠ مترمربع فضای آموزشی رسیده است که سرانه فضای آموزشی به ازای هر دانشجو ۲/۲٦ مترمربع است و در مقایسه با شاخص کشوری، مطلوب است.

علیخانی برگزاری نشســـت را امر مهمی دانست و گفت: شهرستان رزن با توجه به مشـــکلات عدیده‌ای که دارد، نیازمند اولویت‌بندی نیازها در قالب پژوهش اســـت و این مهم، دانشجویان و هیأت‌های علمی را ملـــزم می‌کند که پژوهش‌های خـــود را در قالب نیازهای شهرســـتان ارئه دهند تا در راســـتای رفع این نیازها نیز گام برداشته باشد.

لازم به توضیح اســـت که در این جلســـه در خصوص شناســـایی اولویت‌های پژوهشی شهرستان با محوریت موضوعات پایان‌نامه‌ای نیز بحث و تبادل نظر شـــد و اساتید و هیأت علمی دانشگاه پیام‌نور رزن دیدگاه‌های خود را پیرامون نحوه کیفی‌تر کردن مقوله تحقیق و پژوهش اعلام کردند. همچنین در پایان نیز تفاهمنامه‌ای بین طرفین برای همکاری بیش از پیش منعقد شد.

جانشین فرماندهی انتظامی استان همدان:

اولویت، اجرای طرح ارتقای امنیت اجتماعی

تویسرکان- خبرنگار همدان‌پیام: یکی از اولویت‌های نیروی انتظامی استان همدان، اجرای طرح ارتقای امنیت اجتماعی است.

جانشین فرماندهی انتظامی اســـتان همدان در نشست با خبرنگاران تویســـرکان گفت: نیروی انتظامی تویسرکان در اجرای طرح ارتقای امنیت ملی بسیار موفق بوده است.

علی‌اصغر خرم‌رویـــی افزود: افزایش ٤٧ درصـــدی آمار ارتباطات مردم شهرستان تویسرکان با پلیس، نشـــانه موفقیت نیروی انتظامی این شهرســـتان است. وی از شناســـایی ٥١ نقطه آلوده در شهرستان تویســـرکان خبر داد و گفت: اجرای طرح ارتقای امنیت اجتماعی با توجه به شـــرایط اقلیمی هر شهرستان متفاوت است و در شهرستان تویســـرکان از صبح دوشـــنبه ۲۹ دیماه قریب به ۳۰ تیم عملیاتی در مناطق آلوده در شهرستان مشغول به فعالیت هستند.

به گفته خرم‌رویی، امسال در ۱۰ ماهه گذشته کشف ٥٠٠ فقره اقلام ضد فرهنگی و افزایش ٤٦٠ درصدی از کشف مواد مخدر، شناسایی و دستگیری ٦٠ نفر از معتادان که نسبت به مدت مشابه پارسال ۱۳٦ درصد افزایش داشـــته است، در دســـتور کار پلیس تویسرکان قرار گرفت و اجرا شـــد. وی همچنین از کاهش ۳۰ درصدی سرقت در این شهرســـتان خبر داد و افزود: نیروی انتظامی شهرستان تویسرکان در دستگیری سارقان پست‌بانک روســـتای لامیان در کمترین زمان ممکن بســـیار موفق عمل کرده است و ســـهم شهرستان تویسرکان در کل استان در ســـرقت ۳/۳ درصد است و در این شهرستان آمار سرقت پایین اســـت. خرم‌رویی بیان کرد: برخورد و مقابله پلیس با متخلفان به‌ویژه فروشـــندگان و توزیع‌کنندگان مواد مخدر باید کاملاً آگاهانه و هدفمند باشد. البته استان همدان جزو استان‌های شاخص به لحاظ کشفیات مواد مخدر است که حتی پلیس استان در این مورد فراستانی عمل کرده است.

وی همچنیـــن از کاهـــش ۱۰۰ درصدی تلفات جانی در ســـوانح رانندگی درون‌شـــهری در تویســـرکان ســـخن گفـــت و افزود: در تصادفات برون‌شهری نیز شاهد کاهش چشمگیر آمار فوتی‌ها هستیم که این نشـــان‌دهنده عملکرد پلیس راهنمایی و رانندگی در داخل و خارج شهرستان است.

گروه سون در همدان روی سن می رود

مدیر موســـسه آوی هنر ور گفت: برای اولین بار در غرب کشور کنسرت گروه سون در همدان برگزار می شود.

امیر زیوری گل اظهار کرد: کنســـرت گروه ســـون طی دو روز و در روزهای دوم و سوم بهمن ماه در قالب چهارسانس به اجرا در می آید که ساعت اجرای این کنسرت ۱۸ عصر و ۲۱ شب است.

وی افزود: مبلغ بلیت این کنســـرت ۷۰ هزار تومان بوده و محیط تهیه بلیت تک ســـاندویچ خیابان مهدیه، چهار راه فرهنگ آتلیه پایتخت، خیابان پاســـتور کتاب ایران زمین، خیابان سعدیه بالا فرش ماندگار و سینما قدس است.

زیـــوری گل تصریح کـــرد: محل برگزاری کنســـرت مجتمع علمی، فرهنگی و هنری ابن سیناست.

تصویب اساسنامه پیشنهادی وزارتخانه برای خانه مطبوعات

همهمه و اعتراض برای هیچ

اعظم اسلامی‌خواه

همدان‌پیـــام: در مجمـــع فوق‌العاده دیروز علی‌رغم اعتـــراض و همهمـــه برخی از خبرنگاران که در صدد بر کرسی نشاندن حرف و خواســـته خود بودنـــد آنچه در نهایت بـــه تصویب رســـید رأی اکثریت خاموش و ســـاکتی بود که خواسته و نظر خود را بـــا طمأنینه و آرامش به کرســـی نشاندند.

پس از گذشـــت بیش از ۳ ماه از تصویب اساســـنامه خانه مطبوعات استان همدان روز گذشـــته قرار بود مجمـــع فوق‌العاده و عادی برای اساســـنامه و انتخاب هیأت مدیره جدید تشکیل شـــد. که در نهایت تنها بـــه مجمـــع فوق‌العاده بـــا تصویب اساســـنامه و اعمال تغییرات به کار خود پایان داد.

خبرنگاران مطالبه‌گری خود را همیشـــه دارنـــد و این جـــزوی از روحیات آنان اســـت تعارف‌بـــردار هم نیســـت مدیر باشـــی یا غیر مدیـــر؛ همکار باشـــی یا غریبه. وقتـــی موضـــوع، تصمیم‌گیری برای آینـــده یک گروه از اعضای جامعه اســـت حساسیت‌ها بیشـــتر می‌شود. در زمانی هم کـــه از حد خود فراتر می‌رود که موضـــوع به خودِ خبرنگاران برگردد. خانـــه مطبوعات با شـــکل صنفی که با هدف حمایت از خبرنـــگاران و فعالان حوزه رســـانه شـــکل گرفته و حالا چند ســـالی اســـت که انتخابات هیأت رئیسه آن بـــا اعمال‌نظـــر دولتی‌های ســـابق و ایجاد واحد موازی دولتی برگزار نشـــده بود امســـال با ارائه اساسنامه‌ای جدید از ســـوی وزارتخانه دولت تدبیر و امید که بر بیمه شـــدن خبرنـــگاران و تخصصی شـــدن اعضا تأکید دارد بـــه مرحله اجرا رسید.

اما نخستین گام اجرا، تصویب اساسنامه‌ای بود کـــه خبرنـــگاران بر محتـــوای آن و بندهایـــش حـــرف و حدیث داشـــتند و مطالبه‌گـــری از صنف خود را هم نشـــان دادنـــد و اظهارنظرهایی کـــه در نهایت ۲ بنـــد بیمه و مـــدرک تحصیلی را حذف و یا تعدیل کنند و در نهایت با رأی اکثریت به همان مصوبه ۳ ماه پیش خود بازگشتند و جلســـه‌ای ٤ ســـاعته و پس از هیاهو و رفت‌وآمد را این‌بار برای خودشان برگزار کردند.

از اوایل دی‌ماه فراخوان انتخابات منتشـــر شـــده بود که از بین ۲۹۰ نفر عضو رسمی خانه ۲۵ نفـــر به عنـــوان کاندیدا پس از تأیید اداره فرهنگ و ارشاد اسلامی استان همـــدان وارد عرصه انتخابات شـــدند. تا از بیـــن آنها ۷ نفر بـــه عنوان هیأت مدیره با رأی مخفی به خانه راه یابند. تشـــکیل گروه‌های مختلـــف در فضای مجازی به نام‌های مختلف بـــا محوریت انتخابات و رایزنی‌های پیدا و پنهان و ارایه لیست‌های مختلـــف در نهایت به شب‌نشـــینی‌های طولانی‌مدت فعالان رســـانه‌ای استان در فضـــای وایبر و تلگرام تبدیل شـــده بود.

اما به هـــر حال روز موعود فرارســـید و خبرنگارانی که بر اســـاس اساسنامه حق رأی داشتند در این مجمع حضور یافتند. تعداد کاندیداها به اضافه ۱٦۱ نفر دیگر از اعضای خانه مطبوعات در سالن آمفی‌تئاتر مجتمع شهید آوینی جمع شدند.

قبل از ورود به ســـالن، هر کس در فرمی مقابل نام خـــود را امضا و برگه‌های رأی را دریافـــت می‌کرد. مراســـم با تشـــکیل هیأت رئیسه سنی و بررسی بندهای مورد اختلاف رسمیت پیدا کرد.

طـــرح ۲ بنـــد مـــورد اختـــلاف آغازگر هم‌همه و اظهار نظر بین اعضا شـــد. آنها معتقـــد بودنـــد وجود این مفـــاد به ضرر خبرنگاران است و هم باعث شده کسانی کـــه بیمه خبرنگاری ندارنـــد حق رأی از آنها گرفته شـــود، مقصر نداشـــتن بیمه، خبرنگاران نیســـتند پس باید حق انتخاب و تصمیم‌گیری برای آینده خود را داشـــته باشند. که همین اعتراضات باعث شد اکبر ملکی، معـــاون اجرایی مدیرکل مطبوعات داخلی وزارت فرهنگ و ارشـــاد اسلامی به روی ســـن بیایـــد و درباره اساســـنامه پیشنهادی برنامه وزارتخانه برای حمایت از خبرنگاران صحبت کند.

ملکی برگزاری این انتخابات و در نهایت تشـــکیل هیأت مدیره جدیـــد برای خانه مطبوعات اســـتان پس از ٤ ســـال را لازم دانســـته و گفت: تلاش وزارتخانه بر این است تا خانه‌های مطبوعات سریعاً شکل گرفته و اجـــرای سیاســـت‌های حمایتی وزارتخانه بـــا تأخیر مواجه نشـــود. وی تأکیـــدش بر ایـــن بود که همـــدان از ۱٦ اســـتانی که تا به حـــال انتخاباتش برگزار شده و یارانه‌های خود را دریافت کرده‌اند، عقب نماند.

وی تأکید کرد که با ارتباط تنگاتنگ خانه مطبوعات اســـتان و اداره ارشـــاد اسلامی به رفـــع موانعی که در ٤٠ ســـال اخیر بر رسانه‌های کشور حاکم بود کمک خواهد شد.

البته وی در پاســـخ افـــرادی که بر حذف بند بیمـــه برای حق رأی خبرنگاران تأکید داشتند و حاضر نبودند از حق خود کوتاه بیایند، تأکید داشـــت بســـیاری از بندهای اساسنامه قابل تغییر است ولی بند بیمه از مواردی است که تحت هیچ شرایطی تغییر نخواهد کرد؛ چون این به نفع خبرنگاران است.

وی دربـــاره آینـــده این بند اعـــلام کرد رسانه‌هایی که نســـبت به بیمه خبرنگاران اقدام جـــدی نداشـــته باشـــند از برخی امتیازات محروم خواهند شد.

اما موضـــوع مورد مناقصـــه دوم برخی از خبرنـــگاران برای هم‌همـــه انتخابات هیأت مدیـــره، حذف یکی از شـــرایط ثبت‌نامـــی کاندیداها بـــود. خبرنگاران حاضـــر می‌خواســـتند از حـــق خود و دوســـتان غایب خود دفاع کنند و همین موضـــوع باعث ایجاد اختـــلاف بود. اما در نهایت با مدیریت مسئولان برخی از رسانه‌ها و مســـئولان ارشادی، تغییرات در شـــرایط مدرک تحصیلی از لیسانس تنها به معادل سابقه تعدیل شد و با رأی اکثریت مصوب شـــد و بـــه خاطر تغییر در شـــرایط ثبت‌نام کاندیداها انتخابات هیأت مدیـــره به روز دیگـــری موکول شـــد تا ثبت‌نام‌ها مجدداً مطابق با شرایط جدیـــد صورت بگیرد و در نهایت داغی تمام رفت و آمد و بحث و مباحث چند ماه گذشته، که البته برخی‌ها بر آن دامن می‌زدند، با آب دموکراســـی انتخابات به سردی گرایید.

برف تردد خودروها در راه‌های ملایر را با مشکل مواجه کرد

رئیس پلیس راه اســـتان همدان گفت: با توجه به ریزش برف در برخی از نقاط اســـتان هم اینک تردد در گردنه علی محمد شهرســـتان ملایر بدون استفاده از زنجیر چرخ امکان پذیر نیست.

مهدی شـــاکری در گفت و گو با ایرنا افزود: ریزش برف از ساعت پنج عصر یکشنبه موجب سفید پوش شدن مسیرهای ارتباطی شهرستان ملایر شد.

وی اضافـــه کرد: مقدار برف به حدی بـــود که ارتفاع آن در برخی نقاط تا ۱۵ سانتیمتر نیز رسید و حتی تردد در شماری از مسیرها را با کندی مواجه ساخت.

وی اضافـــه کرد: بـــا آغاز طرح زمســـتانی حتی در صورت مناسب بودن شرایط جوی همراه داشتن زنجیر چرخ الزامی اســـت و عوامل پلیس راه با راننـــدگان متخلف برخورد می کنند.

رییـــس پلیـــس راه اســـتان همـــدان اظهار کـــرد: خروج یکدســـتگاه تریلر در مسیر اصلی ملایر - اراک در ساعت ۱۸ روز جـــاری منجر به بروز ترافیـــک و کندی تردد در این محور شد.

ســـرهنگ اضافـــه کرد: لغزنده بودن ســـطح جـــاده و بی احتیاطی راننده منجر به خروج این خودرو از مسیر اصلی شده بود و هم اینک مســـیر برای تردد خودروها باز شده است.

همدان توصیه کرد: در صورتیکه رانندگان عبوری با تصادف قبلی یا راهبندان مقطعی مواجه شدند از هرگونه انحراف به چپ و تجاوز به سهم عبور مقابل پرهیز کنند.

وی افزود: در صورت انحراف به چپ خودروهای عبوری با مشکل تردد مواجه می شوند و این امر راهبندان های طولانی مدت را به همراه خواهد داشت.

بیش از ٦۲ تیم پلیس راه استان همدان با آغاز طرح زمستانی محورهای مواصلاتی این استان را رصد می کنند.

خبر

۱۱۱ شرکت تعاونی در همدان ثبت شد

از ابتدای سالجاری تاکنون ۱۱۱ شرکت تعاونی در استان همدان به ثبت رسیده و ۳۰ شرکت دیگر نیز در دست اقدام است.

دبیـــر اتـــاق تعاون اســـتان همدان گفـــت: ایـــن تعاونی‌ها توان اشـــتغالزایی برای ۹۱۲ نفر را داشـــته و ۲٦ مورد از این تعاونی‌ها در زمینه‌هـــای صنعتی،۲٦ مورد در بخش کشـــاورزی، ٥٤ مورد فعالیت‌هـــای خدماتی و پنج مورد نیز در بخش مســـکن و عمران فعالیت دارند.

رحمـــان نادی در گفت و گو با ایرنا افزود: با این تعداد تعاونی تازه به ثبت رســـیده تعداد تعاونی‌های فعال در استان همدان به یک هزار و ۷۷۹ مورد رســـیده اســـت که ۲۲ هزار و ۱۳۷ نفـــر در این تعداد تعاونی‌ها اشتغال دارند.

وی اظهار کرد: تعاونی‌های غیر فعال در اســـتان همدان نیز بیشـــتر تعاونی‌هایی هســـتند که به هدف رسیده و تعداد آنها هم اکنون یک هزار و ۲۰۰ تعاونی است.

وی ادامه داد: تعاونی‌ها می‌توانند در توسعه اقتصادی کشور همگام با سیاست‌های دولت در بهبود شرایط زندگی، کار، تولید و ارتقا سطح درآمد و وضعیت اجتماعی مردم موثر باشند.

وی با بیـــان اینکه تعاونی‌ها همواره نیازمنـــد حمایت‌های دولت هســـتند گفت: تلاش در راســـتای اجرای ماده ۱۲٤ قانون برنامه پنجـــم توســـعه، اعطـــای تســـهیلات ارزان قیمت بـــه طرح‌های تعاونی، تاکید بـــر قانون گرایی در بخش تعاون از جمله نیازهای تعاونی‌های استان است.

اقلامی‌افزود: ۲۵ درصد از تولید ناخالص داخلی کشور باید از طریق تعاونی‌ها تامین شـــود که می‌توان با اثر بخشی و کارآمدی تعاونی‌ها این سهم را ارتقا داد.

وی ادامه داد: ارتقا شـــاخص‌های کار و سرمایه در بخش تعاون، ارتقا شـــاخص‌های کمی‌و کیفی آموزشـــی و مهارتی، شناســـایی طرح‌هـــای محـــوری در بخش‌هـــای مختلف صنعـــت، معدن و کشاورزی و تشـــویق تعاونی‌ها برای تشکیل اتحادیه‌ها و حمایت از آنهـــا از جمله راهکاری‌های ارتقا ســـطح تعاونی‌های اســـتان همدان است.

وی با اشـــاره به کسب جایگاه‌های اول تا سوم توسط تعاونی‌های اســـتان همدان در ســـال‌های اخیر افزود: فعالیت‌های لازم برای بهبود محیط کســـب و کار تعاونی‌هـــا و حمایت‌های همه جانبه اقتصادی، فرهنگی و حقوقی در تعاونی‌های اســـتان انجام شـــده است.

حمایت و مشارکت در ترویج فرهنگ جهاد و شهادت از وظایف مدیریت شهری است

حمایت و مشارکت در ترویج فرهنگ بالنده و عزت آفرین جهاد و شهادت از وظایف مدیریت شهری همدان است.

رئیس کمیســـیون فرهنگی و اجتماعی شـــورای اسلامی‌شهر همدان گفت: زنده نگه داشـــتن یاد و خاطره شهدا لازمه بیداری و بصیرت افزایی نســـل جوان است و در این راستا برگزاری یادواره‌های شهدا بسیار تاثیر گذار است.

به گزارش مهر، علی رضایی در جلســـه کمیســـیون فرهنگی و اجتماعی شـــورا که پیرامون بررســـی برگـــزاری طرح یادواره شـــهدای محله ای افزود: باید بـــرای هماهنگی و برنامه ریزی درســـت و اجرای این طرح جلســـه ای با حضـــور نمایندگان ســـازمانها و ارگانهای مربوطه در این زمینه برگزار و تصمیمات لازم اتخاذ شود.

وی با بیان اینکه امروز همه ما در برابر ارزش‌ها و آرمان‌های انقلاب مســـئولیم، اضافه کرد: باید یاد و خاطره شهدا را به عنوان بزرگترین پاســـداران آرمان‌های انقلاب زنده نگه داشت که برگزاری یادواره‌ها یکی از اقدامات فرهنگی است.

رئیس کمیســـیون فرهنگی و اجتماعی شورای اسلامی شهر همدان افزود: نسل جوان نیاز به شـــناخت رشادت‌ها، دلیریها و تلاش‌های جوانان این مرز و بوم در ســـال‌های ابتدایی انقلاب و دوران جنگ تحمیلـــی دارد که برگزاری یادواره‌های شـــهدا می‌تواند این مفاهیم معرفتی را در اختیار این نسل قرار دهد.

علی رضایی با اشـــاره به اینکه یادواره‌های شهداء در ترویج فرهنگ ایثار و شهادت بسیار موثر است، گفت: اگر یادواره به درستی برنامه ریزی و هدایت شوند می‌تواند اثر گذاری بیشتری را در جامعه و در بین نسل جوان و نوجوان داشته باشد.

آگـهی مزایده عمومی شماره ۹۳/۰۵/ف

۱- نام مزایده‌گذار: شرکت مدیریت تولید برق شهید مفتح (نیروگاه شهید مفتح)

۲- موضوع مزایده: فروش یک دستگاه خودروی سواری پژو GLX۴۰۵ مدل ۱۳۸۲

۳- نوع مزایده: عمومی تک‌مرحله‌ای

۴- محل دریافت اسناد مزایده: کیلومتر ۴۵ جاده همدان- تهران، امور بازرگانی

۵- میزان سپرده شرکت در مزایده : ۱۰ درصد قیمت پیشنهادی به صورت ضمانت‌نامه بانکی یا چک بانکی و یا واریز به حساب سپهر شماره ۰۱۰۱۱۲۶۶۳۸۰۰۷ بانک صادرات شعبه نیروگاه به نام مزایده‌گذار

۶- تاریخ فروش اسناد مزایده: به مدت ۷ روز از تاریخ چاپ آگهی

۷- تاریخ تحویل اسناد مزایده: حداکثر تا ۹ صبح تاریخ ۹۳/۱۱/۲۰

۸- مبلغ فروش اسناد مزایده: ۲۱۶/۰۰۰ ریال با احتساب ۸ درصد ارزش افزوده به صورت واریز به شماره حساب ۰۱۰۱۱۲۶۶۳۴۰۰۴ بانک صادرات شعبه نیروگاه به نام مزایده‌گذار.

۹- زمان و محل قرائت پیشنهادات مزایده: زمان بازگشایی پاکات روز دوشنبه مورخه ۹۳/۱۱/۲۰ در محل مزایده‌گذار انجام خواهد شد.

۱۰- در صورت نیاز به اطلاعات، پیشنهاددهندگان می‌توانند با شماره تلفن ۳۲۵۱۵۲۹۹-۰۸۱ شرکت مدیریت تولید برق شهید مفتح، امور بازرگانی تماس حاصل نمایند و یا به سایت اطلاع‌رسانی مناقصات توانیر به نشانی www.tavanir.org.ir مراجعه نمایند.

روابط عمومی شرکت مدیریت تولید برق شهید مفتح

خبر

محکومیت حمله بالگردهای رژیم صهیونیستی به جولان

وزارت امور خارجه جمهوری اسلامی ایران حمله تروریستی بالگردهای رژیم صهیونیستی به خودروهای حامل جمعی از فرماندهان و رزمندگان حزب‌ا... در منطقه قنیطره در جولان سوریه را شدیداً محکوم کرد. به گزارش اداره کل دیپلماسی رسانه‌ای وزارت امور خارجه، وزارت امور خارجه کشورمان با تسلیت به خانواده شهدا و رهبری حزب‌ا... به مناسبت این اقدام ددمنشانه رژیم اشغالگر قدس ، تأکید کرد: این حادثه یکبار دیگر نشان داد معرکه سوریه جزئی از رویارویی با رژیم صهیونیستی است و حزب‌ا... همچنان در برابر اشغال و مداخله بیگانگان در امور ملت‌های منطقه در مسیر جهاد و شهادت ثابت قدم و استوار ایستاده است.

خبر

وجود ارتباط صمیمی و خالصانه بین مردم و رهبر انقلاب

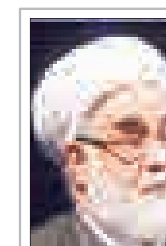

رئیس دفتر رهبر معظم انقلاب گفت: ارتباط صمیمی و خالصانه‌ای بین مردم و رهبر فرزانه انقلاب وجود دارد و چنین ارتباطی در هیچ جای دنیا وجود ندارد.

به گزارش ایرنا، حجت‌الاسلام والمسلمین «محمد محمدی گلپایگانی» در مراسم تکریم و معارفه نماینده ولی فقیه در جمعیت هلال احمر و رئیس جدید این جمعیت اظهار کرد: ایشان هر زمانی که اراده کنند مردم جان خود را برای معظم‌له خواهند داد. وی ادامه داد: این روزها ۹ دی را پشت سر گذاشتیم و مردم جهت زنده نگه داشتن این روز بسیار مایه گذاشتند.

دولت

گفت‌وگوی صمیمی رئیس‌جمهور با مردم در مترو

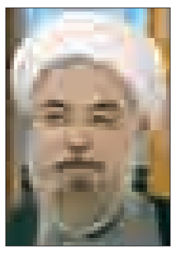

رئیس‌جمهور با تأکید بر اینکه دستیابی به هوای سالم و مطلوب نیاز به کمک همه مردم دارد، گفت: مشکلات زیست‌محیطی فراوانی وجود دارد که در یکسال و نیم گذشته اقدامات فراوانی برای حل آنها انجام شده است. به گزارش ایسنا، حجت‌الاسلام والمسلمین حسن روحانی روز دوشنبه و به مناسبت روز هوای پاک پس از حضور در قطار شهری «مترو» برای رسیدن به محل کار اظهار کرد: پیش از این و در دوران قبل از ریاست جمهوری گاهی اوقات از وسیله نقلیه عمومی استفاده می کردم و مترو وسیله خوبی است که در اختیار مردم قرار گرفته و سالیان بسیاری برای راه‌اندازی آن تلاش شده است.

خبر

پروانه فعالیت روزنامه «مردم امروز» لغو شد

دبیر هیأت نظارت بر مطبوعات با اشاره به طرح پرونده روزنامه امروز مردم در جلسه روز دوشنبه هیأت نظارت بر مطبوعات، از لغو پروانه فعالیت این روزنامه خبر داد.

علاءالدین ظهوریان گفت: در جلسه هیأت نظارت بر مطبوعات پرونده روزنامه "مردم امروز" بابت درج تیتر "من هم شارلی هستم" مطرح و به استناد بند ۷ ماده ۶ قانون مطبوعات و همچنین ماده ۲۷ این قانون ضمن لغو پروانه آن، این روزنامه به دادگاه معرفی شد.

براساس ماده ۶ قانون مطبوعات، نشریات جز در موارد اخلال به مبانی، احکام اسلام، حقوق عمومی و خصوصی که در این فصل مشخص می‌شوند، آزاد هستند.

طبق بند ۷ این قانون اهانت به دین مبین اسلام و مقدسات آن و همچنین اهانت به مقام معظم رهبری و مراجع مسلم تقلید، جرم محسوب می‌شود.

ماده ۲۷ قانون مطبوعات می گوید: هر گاه در نشریه‌ای به رهبر جمهوری اسلامی ایران و یا مراجع مسلم تقلید اهانت شود، پروانه آن نشریه لغو و مدیر مسئول و نویسنده مطلب به محاکم صالحه معرفی و مجازات خواهند شد.

به گفته ظهوریان، پرونده روزنامه وطن امروز در این جلسه مطرح و مقرر شد به این نشریه بابت اصرار به تخلف و نقض مجدد مصوبات شورای‌عالی امنیت ملی تذکر داده شود و مراتب به دادگاه معرفی شد.

روزنامه مردم امروز به مدیرمسئولی احمد ستاری و سردبیری محمد قوچانی فعالیت خود را از ششم دی‌ماه جاری آغاز کرد.

این روزنامه به دلیل چاپ مطلبی در خصوص نشریه شالی ابدو با حکم دادستان دادسرای فرهنگ و رسانه ۲۷ دی‌ماه جاری توقیف شد.

روزنامه "مردم امروز" به دلیل انتشار تصویر جورج کلونی با سنجاق سینه "من شارلی هستم" و تیتر "کلونی: من هم شارلی هستم" به دستور دادسرای رسانه و فرهنگ توقیف شد. این روزنامه تنها ۱۹ شماره منتشر شد.

شنبه (۱۷ دی‌ماه) روزنامه مردم امروز بعد از تنها ۱۹ شماره انتشار، با حکم بازپرس شعبه ۲ دادسرای فرهنگ و رسانه توقیف شد.

وطن امروز تذکر دوم را گرفت و راهی دادگاه شد

هیأت نظارت بر مطبوعات در جلسه خود به روزنامه وطن امروز تذکر مجدد داد و پرونده این نشریه را به دادگاه مطبوعات معرفی کرد.

به گزارش ایرنا، هیأت نظارت بر مطبوعات در این جلسه پرونده روزنامه «وطن امروز» را مطرح کرد و مقرر شد به این نشریه بابت اصرار به تخلف و نقض مجدد مصوبات شورای عالی امنیت ملی تذکر داده و مراتب به دادگاه اعلام شود.

اداره کل مطبوعات و خبرگزاری‌های داخلی نیز هفته گذشته و حسب وظایف ذاتی خود به این روزنامه تذکر داده بود.

هیأت نظارت بر مطبوعات در جلسه هفته گذشته خود نیز به روزنامه وطن امروز بابت توهین به رئیس‌جمهور از طریق درج کاریکاتور (مصداق بند ۸ ماده ۶ قانون مطبوعات) تذکر داده بود.

براساس ماده ۶ قانون مطبوعات، نشریات جز در موارد اخلال به مبانی و احکام اسلام و حقوق عمومی و خصوصی که در این فصل مشخص می شوند، آزادند.

طبق بند ۸ این ماده افترا به مقامات، نهادها، ارگان‌ها و هر یک از افراد کشور و توهین به اشخاص حقیقی و حقوقی که حرمت شرعی دارند، اگرچه از طریق انتشار عکس یا کاریکاتور باشد، جرم محسوب می‌شود.

همچنین اعضای هیأت نظارت بر مطبوعات در جلسه هفته گذشته خود به روزنامه وطن امروز بابت تیتر اولی که در تخریب رابطه با همسایگان و در مغایرت با مصوبات شورای عالی امنیت ملّی زده بود تذکر داده بود. همچنین مقرر شده بود که پرونده این روزنامه به دادگاه ارجاع شود.

وزیر امورخارجه خبر داد:

مذاکره بعدی با ۵+۱ در داووس و مونیخ

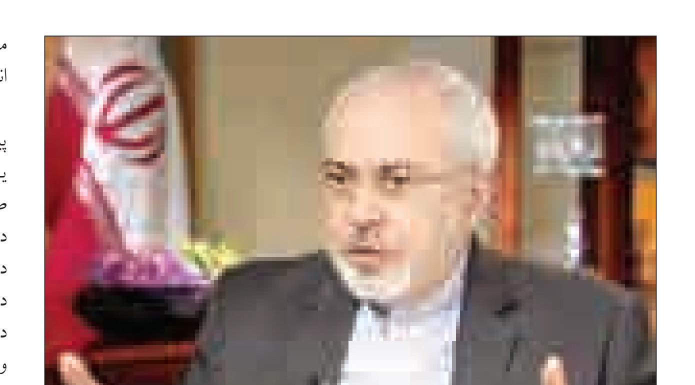

محمدجواد ظریف مذاکره خود با جان‌کری را "صریح و جدی" توصیف کرد و گفت: مذاکرات پیچیده شده و وارد جزئیات شده‌ایم و در مذاکرات بین‌المللی هم گرفتاری همیشه در جزئیات است.

وزیر امورخارجه در روز هوای پاک و در متروی تهران در جمع خبرنگاران در مترو گفت: در حال حاضر کلیات در مذاکرات مشخص شده؛ اصل غنی‌سازی، ضرورت برداشتن تحریم‌ها و حفظ برنامه هسته‌ای ایران مورد قبول همه واقع شده است. چند ماه پیش رو که در حال مذاکره هستیم در باره جزئیات گفت‌وگو می شود.

به گزارش ایرنا، ظریف اظهار کرد: مذاکرات پیچیده شده و به جایی رسیده که وارد جزئیات شده‌ایم؛ زیرا کلیات مشخص است.

وزیر امورخارجه تصریح کرد: البته در مذاکرات بین‌المللی گرفتاری همیشه در جزئیات است و در حال حاضر با دوستان ده‌ها ساعت مذاکره می کنند. به همین دلیل نیز با جان‌کری مذاکرات صریح و جدی داشتیم و به جزئیات رسیدیم.

ظریف اضافه کرد: در جزئیات ممکن است مثلاً در مورد سانتریفیوژها یا موارد مشابه علاوه بر طول دوران مذاکره متخصصان ساعت‌ها و روزها با استفاده از برنامه‌های کامپیوتری و مدل‌سازی انتخاب‌های مختلف را بررسی کنند.

وی اظهار کرد: این یک نشان و افتخار ملی ما هم محسوب می‌شود که در مورد اقداماتی که دانشمندان جوان ما می کنند بهترین دانشمندان غربی ساعت‌ها مطالعه انجام دهند تا جزئیاتش را مشخص کنند.

وزیر امورخارجه کشورمان با بیان اینکه به مرحله‌ای رسیده‌ایم که در آن ، جزئیات بسیار جدی است، گفت: نکته‌ای که همیشه تأکید کرده‌ایم این است که باید طرف مقابل بپذیرد اگر می‌خواهد با ایران به راه‌حل مذاکراتی برسد باید از سیاست فشار دست بر دارد.

ظریف ادامه داد: نمی‌توانند هم مذاکره‌کنند و هم فشار را وارد کنند؛ فکر می‌کنم موضوع روشن شده و در حال حاضر فقط درباره سازوکارها مذاکره می‌کنیم.

وی خاطرنشان کرد: امیدواریم با بحث جدی در وقت لازم به نتیجه برسیم البته کار دشواری است و ممکن است به نتیجه رسیدن دشوار باشد اما ما با اطمینان، اعتماد به نفس و امید به خدا جلو می رویم.

وی درباره این که آیا در هفته‌های آینده نیز با کری دیدار خواهید داشت یا خیر؟ گفت: ما در آخر این هفته به همراه تعداد دیگری از وزرای ۵+۱ در داووس برای اجلاس مجمع جهانی اقتصاد خواهیم و هنوز برنامه‌ریزی قطعی برای دیدار صورت نگرفته اما فرصتی است تا در این اجلاس مذاکره کوتاهی داشته باشیم.

وزیر امورخارجه کشورمان تصریح کرد: در داووس همه وزرای خارجه مشغول صحبت و میزگردهای مختص اجلاس هستند و من نیز باید در ۳ میزگرد حضور یابم و حضور ما نیز آنچنان طولانی نیست؛ همزمانی حضور من و جان‌کری در اجلاس کوتاه است؛ لذا احتمال اینکه با کری یا سایر اعضای ۵+۱ ملاقات کنم وجود دارد اما زمان آن کوتاه است.

ظریف ادامه داد: پس از اجلاس داووس کنفرانس امنیت مونیخ وجود دارد و براساس شنیده‌ها وزرای ۵+۱ در مونیخ حضور دارند و احتمال یک دور دیگر مذاکرات ۵+۱ در مونیخ هم وجود دارد.

وزیرامورخارجه کشورمان درباره این که آیا رئیس‌جمهور هم در اجلاس جهانی داووس حضور خواهند داشت یا خیر گفت: خیر رئیس‌جمهور امسال شرکت نخواهد کرد.

ظریف تصریح کرد: جمهوری اسلامی ایران با هدف رسیدن به نتیجه وارد مذاکرات شده ولی این کار با هدف حفظ دستاوردهای علمی و منافع ملی است؛ لذا اگر طرف مقابل آمادگی داشته باشد ما آماده‌ایم تا بهمن‌ماه و سالگرد پیروزی انقلاب به نتیجه برسیم.

وی در ادامه در پاسخ به این پرسش که پیاده‌روی با جان‌کری آیا پیشنهاد شما بوده یا وی گفت: نخیر، به دلیل اینکه جلسه صریح و جدی داشتیم شاید نیاز بود که چند دقیقه‌ای بحث‌ها متوقف شود و به شکل دیگری ادامه یابد؛ این کارها در بحث‌های دیپلماسی خیلی طبیعی است؛ ژنو دو ایراد داشت، یکی اینکه هتل باغ و حیاطی نداشت و دیگر اینکه کوچه‌های کنار هتل که چند دقیقه‌ای در آن قدم زدیم پر از خبرنگار بود و آنها هم اینگونه سوژه‌ها و عکس‌ها را می‌پسندند.

اتحادیه اروپا مذاکرات ژنو را جدی و مفید ارزیابی کرد

اتحادیه اروپا در بیانیه کوتاهی، مذاکرات هسته‌ای ایران در ژنو را "جدی و مفید" ارزیابی کرد.

به گزارش خبرگزاری فرانسه و به نقل از بیانیه اتحادیه اروپا، دیدارهای روز یکشنبه مسئولان سیاسی کشورهای ۵+۱ و نمایندگان ایران در مورد پرونده هسته‌ای کشورمان جدی و مفید بود و در اوایل ماه فوریه (اواسط بهمن) از سر گرفته خواهد شد.

این گزارش افزود: مذاکرات میان مسئولان سیاسی آمریکا، انگلیس، چین، فرانسه، روسیه و آلمان به ریاست هلگا اشمید، معاون مسئول سیاست خارجی اتحادیه اروپا و عباس عراقچی، معاون وزیر امور خارجه ایران برگزار شد.

این گزارش با اشاره به اینکه خبری از محتوای مذاکرات منتشر نشده است، افزود: شرکت‌کنندگان در این مذاکره تصمیم گرفته‌اند به منظور مفید واقع شدن گفت‌وگوها محتوای آن را اعلام نکنند.

عارف در دیدار آیت‌ا... امینی:

عده‌ای برای ماندن در قدرت، به هر کاری دست می‌زنند

عضو مجمع تشخیص مصلحت نظام تأکید کرد: باید دعواهای سیاسی بی‌جهت را کنار بگذاریم و با قدر دانستن انقلاب اسلامی به فکر خدمت بهتر و بیشتر به مردم باشیم.

به گزارش ایلنا، محمدرضا عارف در دیدار با آیت‌ا... ابراهیم امینی، گفت: خوشبختانه اکثریت مردم همه استان‌های کشور به نظام و انقلاب وفادار بوده و قدرشناس‌اند، به گونه‌ای که ما شرمنده این وفاداری آنها می‌شویم.

وی افزود: اگرچه کارهایی برای مردم صورت گرفته است، اما توقع است که بیشتر از اینها کار شود و به طور قطع اگر خودخواهی‌ها و هواهای نفس نباشد خدمت‌رسانی به مردم بهتر انجام خواهد شد.

عضو مجمع تشخیص مصلحت نظام گفت: گاهی احساس می‌شود به دلیل انجام ندادن وظایف از سوی برخی مسئولان نظام جوانان در حال فاصله گرفتن از انقلاب هستند و این شرایط وظیفه دوستداران واقعی انقلاب را برای خدمت‌رسانی بیشتر می کند.

عارف گفت: انقلاب ما بیش از هر چیز یک انقلاب فرهنگی است اما گاهی به دلیل عملکرد برخی مسئولان نتوانسته‌ایم پیام بزرگان دین و انقلاب را به مردم برسانیم.

عضو مجمع تشخیص مصلحت نظام اضافه کرد: در سال‌های اخیر مشاهده کردیم، برخی برای اینکه در قدرت بمانند به کارهای مختلفی دست زدند و نتیجه آن فاصله گرفتن جامعه از ارزش‌های اخلاقی بود و این شرایط ما را به این سمت سوق می‌دهد که در این بخش کار ویژه‌تری را انجام دهیم.

وی با بیان اینکه فرصت انقلاب اسلامی برای خدمت به مردم فرصت مغتنمی است، گفت: باید ارزش‌های عظیم انقلاب را به کشورهای منطقه انتقال دهیم و مسأله غرب هم با انقلابمان دقیقاً همین است و نمود آن نیز همین مسأله اسلام‌هراسی است که آغاز کرده‌اند؛ آنها با اسلام امام خمینی(ره) که روز به روز پیشرفت می‌کند مشکل دارند نه با اسلامی که خروجی آن خشونت است. عارف تأکید کرد: باید دعواهای سیاسی بی‌جهت را کنار بگذاریم و با قدر دانستن انقلاب اسلامی به فکر خدمت بهتر و بیشتر به مردم باشیم.

وی در پایان با اشاره به انتخابات مجلس شورای اسلامی گفت: امیدواریم افرادی متعهد و کارشناس برای مجلس آینده انتخاب شوند که در نتیجه برای کشور مفید باشند.

خبر

معاون سیاسی جدید وزارت کشور:

به دنبال اجرایی کردن سیاست‌های اعتدالی دولت یازدهم و وزارت کشور هستم

معاون سیاسی جدید وزارت کشور در نخستین موضع‌گیری رسانه‌ای خود گفت: به دنبال اجرایی کردن سیاست‌های دولت یازدهم و وزارت کشور هستیم که این سیاست‌ها در مسیر اعتدالی قرار دارد که دولت دنبال می‌کند.

به گزارش فارس، عبدالرضا رحمانی‌فضلی، وزیر کشور پس از ۷ ماه و گمانه‌زنی‌های بسیار، محمدحسین مقیمی، استاندار استان مرکزی را به عنوان معاون سیاسی وزارت کشور انتخاب کرد.

در متن حکم رحمانی‌فضلی با اعلام اولویت‌های معاونت سیاسی وزارت کشور آمده است؛ فراهم کردن مقدمات و شرایط برای برگزاری قانونی، هرچه شایسته‌تر و باشکوه‌تر انتخابات پیش رو، پیگیری لایحه‌های پیشنهادی قانون احزاب و تقسیمات کشوری، پیگیری امور مربوط به فعالیت احزاب و جمعیت‌ها از جمله مواردی است که انتظار دارد در راستای سیاست‌های دولت تدبیر و امید و مأموریت‌های خطیر وزارت کشور در این حوزه نسبت به آن اهتمام و تلاش کنید.

بر همین اساس محمدحسین مقیمی، معاون سیاسی وزارت کشور در نخستین موضع‌گیری رسانه‌ای خود با رسانه‌ها در گفت‌وگو با خبرنگار حوزه دولت خبرگزاری فارس، با اشاره به اولویت‌های مطرح شده در حکم وزیر کشور اظهار کرد: ما ان‌شاءا... به دنبال اجرایی‌کردن سیاست‌های دولت یازدهم و وزارت کشور هستیم که این سیاست‌ها در مسیر اعتدالی دولت یازدهم قرار دارد.

جبهه رهروان ولایت به لاریجانی تعلق ندارد

سخنگوی فراکسیون اصولگرایان رهروان ولایت مجلس از برگزاری نشست‌هایی برای بررسی اساسنامه جبهه رهروان ولایت در هفته آینده خبر داد و گفت: جبهه رهروان ولایت به لاریجانی تعلق ندارد.

صفر نعیمی‌رز، سخنگوی فراکسیون اصولگرایان رهروان ولایت مجلس شورای اسلامی در گفت‌وگو با تسنیم، با اشاره به برنامه‌های این فراکسیون برای تشکیل جبهه "رهروان"، اظهار کرد: اعضای فراکسیون اصولگرایان رهروان ولایت مجلس وارد فضای تهیه و تدوین اساسنامه این جبهه شده‌اند.

وی با بیان اینکه آیین‌نامه اجرایی و راهبردهای جبهه رهروان ولایت بزودی تقدیم وزارت کشور می‌شود، افزود: قرار است پس از سرکشی نمایندگان به حوزه‌های انتخابیه و در هفته آینده، نشست‌هایی برای بررسی اساسنامه این جبهه داشته باشیم.

سخنگوی فراکسیون اصولگرایان رهروان ولایت مجلس اظهار کرد: برخی این طور تصور و عنوان می‌کنند که جبهه رهروان ولایت به علی لاریجانی، رئیس مجلس تعلق دارد، در صورتی که این طور نیست و وی فقط از این جبهه و یا هر فعالیت سیاسی دیگر این فراکسیون حمایت می‌کند.

"خونچمن" رئیس دوره‌ای شورای هماهنگی جبهه اصلاحات شد

خونچمن، رئیس دوره‌ای شورای هماهنگی جبهه اصلاحات شد.

احمد حکیمی‌پور، سخنگوی کمیته انتخابات شورای هماهنگی جبهه اصلاحات در گفت‌وگو با تسنیم، گفت: محمد خونچمن نیز رئیس دوره‌ای شورای هماهنگی جبهه اصلاحات شد.

آگهی موضوع ماده ۳ قانون و ماده ۱۳ آیین‌نامه قانون تعیین تکلیف وضعیت ثبتی اراضی و ساختمان‌های فاقد سند رسمی

برابر رأی شماره ۱۳۹۳۶۰۳۲۶۰۰۹۰۰۱۷۷۸ مورخه ۹۳/۱۰/۲۱ هیأت موضوع قانون تعیین تکلیف وضعیت ثبتی اراضی و ساختمان‌های فاقد سند رسمی مستقر در واحد ثبتی شهرستان فامنین تصرفات مالکانه و بلامعارض آقای محمد محققی فرزند نصرا... به شماره شناسنامه ۲۳۰۸ صادره از فامنین به شماره ملی ۵۰۲۹۱۸۳۱۳۲ در شش دانگ یک باب خانه به مساحت دویست و هشتاد و نه مترمربع قسمتی از پلاک ۱۰۴ اصلی واقع در بخش ۵ همدان اراضی فامنین خریداری از مالک رسمی آقای میرزاعلی رزاقی محرز گردیده است.

لذا به منظور اطلاع عموم مراتب در دو نوبت به فاصله ۱۵ روز آگهی می‌شود، در صورتی که اشخاص نسبت به صدور سند مالکیت متقاضی اعتراضی داشته باشند می‌توانند از تاریخ انتشار اولین آگهی به مدت دو ماه اعتراض خود را به اداره ثبت اسناد و املاک شهرستان فامنین تسلیم و پس از اخذ رسید، ظرف مدت یک ماه از تاریخ تسلیم اعتراض، دادخواست خود را به مرجع قضایی تقدیم نمایند. بدیهی است در صورت انقضای مدت مذکور و عدم وصول اعتراض طبق مقررات سند مالکیت صادر خواهد شد. م الف ۵۳۶۳

تاریخ انتشار نوبت اول: ۹۳/۱۰/۳۰

تاریخ انتشار نوبت دوم: ۹۳/۱۱/۱۵

مهدی عزیزی- رئیس اداره ثبت اسناد و املاک شهرستان فامنین

اداره ثبت اسناد و املاک حوزه ثبت ملک بهار

هیأت موضوع قانون تعیین تکلیف وضعیت ثبتی اراضی و ساختمان‌های فاقد سند رسمی

آگهی موضوع ماده ۳ قانون و ماده ۱۳ آیین‌نامه قانون تعیین تکلیف وضعیت ثبتی و اراضی و ساختمان‌های فاقد سند رسمی

برابر رأی شماره ۱۳۹۳۶۰۳۲۶۰۰۷۰۰۳۴۶۴ مورخه ۱۳۹۳/۰۹/۱۹ هیأت اول موضوع قانون تعیین تکلیف وضعیت ثبتی اراضی و ساختمان‌های فاقد سند رسمی مستقر در واحد ثبتی حوزه ثبت ملک بهار تصرفات مالکانه بلامعارض متقاضی آقای غلامرضا عسگری فخر فرزند علی به شماره شناسنامه ۱۴۷۴۴ صادره از بهار در اعیانی شش دانگ یک باب خانه با پرداخت حق‌الارض به مالک عرصه به مساحت ۴۸/۵۹ مترمربع قسمتی از پلاک ۴۴۷ فرعی از ۱۳۹ اصلی واقع در بهار بخش چهار همدان خریداری از وراث مرحوم علی عسگری محرز گردیده است.

لذا به منظور اطلاع عموم مراتب در دو نوبت به فاصله ۱۵ روز آگهی می‌شود، در صورتی که اشخاص نسبت به صدور سند مالکیت متقاضی اعتراضی داشته باشند می‌توانند از تاریخ انتشار اولین آگهی به مدت دو ماه اعتراض خود را به این اداره تسلیم و پس از اخذ رسید، ظرف مدت یک ماه از تاریخ تسلیم اعتراض، دادخواست خود را به مراجع قضایی تقدیم نمایند. بدیهی است در صورت انقضای مدت مذکور و عدم وصول اعتراض طبق مقررات سند مالکیت صادر خواهد شد. م الف ۵۲۱۶

تاریخ انتشار نوبت اول: ۱۳۹۳/۱۰/۳۰

تاریخ انتشار نوبت دوم: ۱۳۹۳/۱۱/۱۵

علی زیوری‌حبیبی- رئیس ثبت اسناد و املاک بهار

اداره ثبت اسناد و املاک حوزه ثبت ملک بهار

هیأت موضوع قانون تعیین تکلیف وضعیت ثبتی اراضی و ساختمان‌های فاقد سند رسمی

آگهی موضوع ماده ۳ قانون و ماده ۱۳ آیین‌نامه قانون تعیین تکلیف وضعیت ثبتی و اراضی و ساختمان‌های فاقد سند رسمی

برابر رأی شماره ۱۳۹۳۶۰۳۲۶۰۰۷۰۰۳۴۵۴ مورخه ۱۳۹۳/۰۹/۱۹ هیأت اول موضوع قانون تعیین تکلیف وضعیت ثبتی اراضی و ساختمان‌های فاقد سند رسمی مستقر در واحد ثبتی ملک بهار تصرفات مالکانه بلامعارض متقاضی آقای هاشم قره‌خانلو فرزند جانعلی به شماره شناسنامه ۱۰۲ صادره از بهار در اعیانی شش دانگ یک باب خانه با پرداخت حق‌الارض به مالک عرصه به مساحت ۱۹۹/۷۸ مترمربع قسمتی از پلاک فرعی ۳۳۶۵ از ۱۳۹ اصلی واقع در بهار بخش چهار همدان خریداری مع‌الواسطه از مالک رسمی آقای نصرا... قراخانی محرز گردیده است.

لذا به منظور اطلاع عموم مراتب در دو نوبت به فاصله ۱۵ روز آگهی می‌شود، در صورتی که اشخاص نسبت به صدور سند مالکیت متقاضی اعتراضی داشته باشند می‌توانند از تاریخ انتشار اولین آگهی به مدت دو ماه اعتراض خود را به این اداره تسلیم و پس از اخذ رسید، ظرف مدت یک ماه از تاریخ تسلیم اعتراض، دادخواست خود را به مراجع قضایی تقدیم نمایند. بدیهی است در صورت انقضای مدت مذکور و عدم وصول اعتراض طبق مقررات سند مالکیت صادر خواهد شد. م الف ۵۲۵۲

تاریخ انتشار نوبت اول: ۱۳۹۳/۱۰/۳۰

تاریخ انتشار نوبت دوم: ۱۳۹۳/۱۱/۱۵

علی زیوری‌حبیبی- رئیس ثبت اسناد و املاک بهار

اداره ثبت اسناد و املاک حوزه ثبت ملک بهار

هیأت موضوع قانون تعیین تکلیف وضعیت ثبتی اراضی و ساختمان‌های فاقد سند رسمی

آگهی موضوع ماده ۳ قانون و ماده ۱۳ آیین‌نامه قانون تعیین تکلیف وضعیت ثبتی و اراضی و ساختمان‌های فاقد سند رسمی

برابر رأی شماره ۱۳۹۳۶۰۳۲۶۰۰۷۰۰۳۴۵۷ مورخه ۱۳۹۳/۰۹/۱۹ هیأت اول موضوع قانون تعیین تکلیف وضعیت ثبتی اراضی و ساختمان‌های فاقد سند رسمی مستقر در واحد ثبتی حوزه ثبت ملک بهار تصرفات مالکانه بلامعارض متقاضی آقای هاشم قره‌خانلو فرزند جانعلی به شماره شناسنامه ۱۰۲ صادره از بهار در اعیانی شش دانگ یک باب خانه با پرداخت حق‌الارض به مالک عرصه به مساحت ۱۸۹/۳۹ مترمربع قسمتی از پلاک ۳۳۶۵ فرعی از ۱۳۹ اصلی واقع در بهار بخش چهار همدان خریداری مع‌الواسطه از مالک رسمی آقای نصرا... قراخانی محرز گردیده است.

لذا به منظور اطلاع عموم مراتب در دو نوبت به فاصله ۱۵ روز آگهی می‌شود، در صورتی که اشخاص نسبت به صدور سند مالکیت متقاضی اعتراضی داشته باشند می‌توانند از تاریخ انتشار اولین آگهی به مدت دو ماه اعتراض خود را به این اداره تسلیم و پس از اخذ رسید، ظرف مدت یک ماه از تاریخ تسلیم اعتراض، دادخواست خود را به مراجع قضایی تقدیم نمایند. بدیهی است در صورت انقضای مدت مذکور و عدم وصول اعتراض طبق مقررات سند مالکیت صادر خواهد شد. م الف ۵۲۴۹

تاریخ انتشار نوبت اول: ۱۳۹۳/۱۰/۳۰

تاریخ انتشار نوبت دوم: ۱۳۹۳/۱۱/۱۵

علی زیوری‌حبیبی- رئیس ثبت اسناد و املاک بهار

اداره ثبت اسناد و املاک حوزه ثبت ملک بهار

هیأت موضوع قانون تعیین تکلیف وضعیت ثبتی اراضی و ساختمان‌های فاقد سند رسمی

آگهی موضوع ماده ۳ قانون و ماده ۱۳ آیین‌نامه قانون تعیین تکلیف وضعیت ثبتی و اراضی و ساختمان‌های فاقد سند رسمی

برابر رأی شماره ۱۳۹۳۶۰۳۲۶۰۰۷۰۰۳۳۱۸ مورخه ۱۳۹۳/۰۹/۱۰ هیأت اول موضوع قانون تعیین تکلیف وضعیت ثبتی اراضی و ساختمان‌های فاقد سند رسمی مستقر در واحد ثبتی حوزه ثبت ملک بهار تصرفات مالکانه بلامعارض متقاضی آقای منصور میرانی فرزند خیرا... به شماره شناسنامه ۱۴۰۲۸ صادره از بهار در اعیانی شش دانگ یک باب خانه با پرداخت حق‌الارض به مالک عرصه به مساحت ۲۰۲/۷۹ مترمربع قسمتی از پلاک ۳۸۵۸ فرعی از ۱۳۹ اصلی واقع در بهار بخش چهار همدان خریداری مع‌الواسطه از مالک رسمی آقای رضا یونس‌پور محرز گردیده است.

لذا به منظور اطلاع عموم مراتب در دو نوبت به فاصله ۱۵ روز آگهی می‌شود، در صورتی که اشخاص نسبت به صدور سند مالکیت متقاضی اعتراضی داشته باشند می‌توانند از تاریخ انتشار اولین آگهی به مدت دو ماه اعتراض خود را به این اداره تسلیم و پس از اخذ رسید، ظرف مدت یک ماه از تاریخ تسلیم اعتراض، دادخواست خود را به مراجع قضایی تقدیم نمایند. بدیهی است در صورت انقضای مدت مذکور و عدم وصول اعتراض طبق مقررات سند مالکیت صادر خواهد شد. م الف ۵۳۵۲

تاریخ انتشار نوبت اول: ۱۳۹۳/۱۰/۳۰

تاریخ انتشار نوبت دوم: ۱۳۹۳/۱۱/۱۵

علی زیوری‌حبیبی- رئیس ثبت اسناد و املاک بهار

اداره ثبت اسناد و املاک حوزه ثبت ملک بهار

هیأت موضوع قانون تعیین تکلیف وضعیت ثبتی اراضی و ساختمان‌های فاقد سند رسمی

آگهی موضوع ماده ۳ قانون و ماده ۱۳ آیین‌نامه قانون تعیین تکلیف وضعیت ثبتی و اراضی و ساختمان‌های فاقد سند رسمی

برابر رأی شماره ۱۳۹۳۶۰۳۲۶۰۰۷۰۰۳۶۳۰ مورخه ۱۳۹۳/۰۹/۲۷ هیأت اول موضوع قانون تعیین تکلیف وضعیت ثبتی اراضی و ساختمان‌های فاقد سند رسمی مستقر در واحد ثبتی حوزه ثبت ملک بهار تصرفات مالکانه بلامعارض متقاضی آقای اسماعیل کرکودی فرزند قربانعلی به شماره شناسنامه ۲۰۵ صادره از بهار در اعیانی شش دانگ یک باب خانه با پرداخت حق‌الارض به مالک عرصه به مساحت ۲۳۶/۳۶ مترمربع قسمتی از پلاک ۱۶۷ فرعی از ۱۳۹ اصلی واقع در بهار بخش چهار همدان خریداری از فاطمه و اسماعیل ورثه نورعلی محرز گردیده است.

لذا به منظور اطلاع عموم مراتب در دو نوبت به فاصله ۱۵ روز آگهی می‌شود، در صورتی که اشخاص نسبت به صدور سند مالکیت متقاضی اعتراضی داشته باشند می‌توانند از تاریخ انتشار اولین آگهی به مدت دو ماه اعتراض خود را به این اداره تسلیم و پس از اخذ رسید، ظرف مدت یک ماه از تاریخ تسلیم اعتراض، دادخواست خود را به مراجع قضایی تقدیم نمایند. بدیهی است در صورت انقضای مدت مذکور و عدم وصول اعتراض طبق مقررات سند مالکیت صادر خواهد شد. م الف ۵۲۸۲

تاریخ انتشار نوبت اول: ۱۳۹۳/۱۰/۳۰

تاریخ انتشار نوبت دوم: ۱۳۹۳/۱۱/۱۵

علی زیوری‌حبیبی- رئیس ثبت اسناد و املاک بهار

اداره ثبت اسناد و املاک حوزه ثبت ملک بهار

هیأت موضوع قانون تعیین تکلیف وضعیت ثبتی اراضی و ساختمان‌های فاقد سند رسمی

آگهی موضوع ماده ۳ قانون و ماده ۱۳ آیین‌نامه قانون تعیین تکلیف وضعیت ثبتی و اراضی و ساختمان‌های فاقد سند رسمی

برابر رأی شماره ۱۳۹۳۶۰۳۲۶۰۰۷۰۰۳۴۶۶ مورخه ۱۳۹۳/۰۹/۱۹ هیأت اول موضوع قانون تعیین تکلیف وضعیت ثبتی اراضی و ساختمان‌های فاقد سند رسمی مستقر در واحد ثبتی حوزه ثبت ملک بهار تصرفات مالکانه بلامعارض متقاضی آقای سعید شفیعی فرزند حسن به شماره شناسنامه ۲۱۷۹۵ صادره از بهار در اعیانی شش دانگ یک باب خانه با پرداخت حق‌الارض به مالک عرصه به مساحت ۲۷۱/۹۷ مترمربع قسمتی از پلاک ۴۴۸ فرعی از ۱۳۹ اصلی واقع در بهار بخش چهار همدان خریداری از آقای حسن شفیعی محرز گردیده است.

لذا به منظور اطلاع عموم مراتب در دو نوبت به فاصله ۱۵ روز آگهی می‌شود، در صورتی که اشخاص نسبت به صدور سند مالکیت متقاضی اعتراضی داشته باشند می‌توانند از تاریخ انتشار اولین آگهی به مدت دو ماه اعتراض خود را به این اداره تسلیم و پس از اخذ رسید، ظرف مدت یک ماه از تاریخ تسلیم اعتراض، دادخواست خود را به مراجع قضایی تقدیم نمایند. بدیهی است در صورت انقضای مدت مذکور و عدم وصول اعتراض طبق مقررات سند مالکیت صادر خواهد شد. م الف ۵۲۹۷

تاریخ انتشار نوبت اول: ۱۳۹۳/۱۰/۳۰

تاریخ انتشار نوبت دوم: ۱۳۹۳/۱۱/۱۵

علی زیوری‌حبیبی- رئیس ثبت اسناد و املاک بهار

اداره ثبت اسناد و املاک حوزه ثبت ملک بهار

هیأت موضوع قانون تعیین تکلیف وضعیت ثبتی اراضی و ساختمان‌های فاقد سند رسمی

آگهی موضوع ماده ۳ قانون و ماده ۱۳ آیین‌نامه قانون تعیین تکلیف وضعیت ثبتی و اراضی و ساختمان‌های فاقد سند رسمی

برابر رأی شماره ۱۳۹۳۶۰۳۲۶۰۰۷۰۰۳۳۳۸ مورخه ۱۳۹۳/۰۹/۱۲ هیأت اول موضوع قانون تعیین تکلیف وضعیت ثبتی اراضی و ساختمان‌های فاقد سند رسمی مستقر در واحد ثبتی حوزه ثبت ملک بهار تصرفات مالکانه بلامعارض متقاضی آقای اصغر قاسمی به‌جو فرزند نصرتا... به شماره شناسنامه ۳۵۹ صادره از بهار در اعیانی شش دانگ یک باب خانه با پرداخت حق‌الارض به مالک عرصه به مساحت ۱۷۰/۰۹ مترمربع قسمتی از پلاک ۱۷۱۰ فرعی از ۱۳۹ اصلی واقع در بهار بخش چهار همدان خریداری مع‌الواسطه از مالک رسمی آقای عزتا... فرزند شیرزاد محرز گردیده است.

لذا به منظور اطلاع عموم مراتب در دو نوبت به فاصله ۱۵ روز آگهی می‌شود، در صورتی که اشخاص نسبت به صدور سند مالکیت متقاضی اعتراضی داشته باشند می‌توانند از تاریخ انتشار اولین آگهی به مدت دو ماه اعتراض خود را به این اداره تسلیم و پس از اخذ رسید، ظرف مدت یک ماه از تاریخ تسلیم اعتراض، دادخواست خود را به مراجع قضایی تقدیم نمایند. بدیهی است در صورت انقضای مدت مذکور و عدم وصول اعتراض طبق مقررات سند مالکیت صادر خواهد شد. م الف ۵۳۰۸

تاریخ انتشار نوبت اول: ۱۳۹۳/۱۰/۳۰

تاریخ انتشار نوبت دوم: ۱۳۹۳/۱۱/۱۵

علی زیوری‌حبیبی- رئیس ثبت اسناد و املاک بهار

اداره ثبت اسناد و املاک حوزه ثبت ملک بهار

هیأت موضوع قانون تعیین تکلیف وضعیت ثبتی اراضی و ساختمان‌های فاقد سند رسمی

آگهی موضوع ماده ۳ قانون و ماده ۱۳ آیین‌نامه قانون تعیین تکلیف وضعیت ثبتی و اراضی و ساختمان‌های فاقد سند رسمی

برابر رأی شماره ۱۳۹۳۶۰۳۲۶۰۰۷۰۰۳۴۶۹ مورخه ۱۳۹۳/۰۹/۱۹ هیأت اول موضوع قانون تعیین تکلیف وضعیت ثبتی اراضی و ساختمان‌های فاقد سند رسمی مستقر در واحد ثبتی حوزه ثبت ملک بهار تصرفات مالکانه بلامعارض متقاضی آقای علی‌اکبر زینلی فرزند سلیمان به شماره شناسنامه ۹۷۰۷ صادره از بهار در اعیانی شش دانگ یک باب خانه با پرداخت حق‌الارض به مالک عرصه به مساحت ۲۹۲/۵۷ مترمربع قسمتی از پلاک ۱۰۸۶ فرعی از ۱۳۹ اصلی واقع در بهار بخش چهار همدان خریداری مع‌الواسطه از مالک اولیه محرز گردیده است.

لذا به منظور اطلاع عموم مراتب در دو نوبت به فاصله ۱۵ روز آگهی می‌شود، در صورتی که اشخاص نسبت به صدور سند مالکیت متقاضی اعتراضی داشته باشند می‌توانند از تاریخ انتشار اولین آگهی به مدت دو ماه اعتراض خود را به این اداره تسلیم و پس از اخذ رسید، ظرف مدت یک ماه از تاریخ تسلیم اعتراض، دادخواست خود را به مراجع قضایی تقدیم نمایند. بدیهی است در صورت انقضای مدت مذکور و عدم وصول اعتراض طبق مقررات سند مالکیت صادر خواهد شد.

تاریخ انتشار نوبت اول: ۱۳۹۳/۱۰/۳۰

تاریخ انتشار نوبت دوم: ۱۳۹۳/۱۱/۱۵

علی زیوری‌حبیبی- رئیس ثبت اسناد و املاک بهار

اداره ثبت اسناد و املاک حوزه ثبت ملک بهار

هیأت موضوع قانون تعیین تکلیف وضعیت ثبتی اراضی و ساختمان‌های فاقد سند رسمی

آگهی موضوع ماده ۳ قانون و ماده ۱۳ آیین‌نامه قانون تعیین تکلیف وضعیت ثبتی و اراضی و ساختمان‌های فاقد سند رسمی

برابر رأی شماره ۱۳۹۳۶۰۳۲۶۰۰۷۰۰۳۴۶۵ مورخه ۱۳۹۳/۰۹/۱۹ هیأت اول موضوع قانون تعیین تکلیف وضعیت ثبتی اراضی و ساختمان‌های فاقد سند رسمی مستقر در واحد ثبتی حوزه ثبت ملک بهار تصرفات مالکانه بلامعارض متقاضی آقای مظفر حسینیان قطبیه فرزند صفرعلی به شماره شناسنامه ۵ صادره از کبودراهنگ در شش دانگ یک باب خانه به مساحت ۲۱۷/۶۶ مترمربع قسمتی از پلاک ۱۳۹ اصلی واقع در بهار بخش چهار همدان خریداری مع‌الواسطه از مالک رسمی آقای حسین محمودی محرز گردیده است.

لذا به منظور اطلاع عموم مراتب در دو نوبت به فاصله ۱۵ روز آگهی می‌شود، در صورتی که اشخاص نسبت به صدور سند مالکیت متقاضی اعتراضی داشته باشند می‌توانند از تاریخ انتشار اولین آگهی به مدت دو ماه اعتراض خود را به این اداره تسلیم و پس از اخذ رسید، ظرف مدت یک ماه از تاریخ تسلیم اعتراض، دادخواست خود را به مراجع قضایی تقدیم نمایند. بدیهی است در صورت انقضای مدت مذکور و عدم وصول اعتراض طبق مقررات سند مالکیت صادر خواهد شد. م الف ۵۱۹۵

تاریخ انتشار نوبت اول: ۱۳۹۳/۱۰/۳۰

تاریخ انتشار نوبت دوم: ۱۳۹۳/۱۱/۱۵

علی زیوری‌حبیبی- رئیس ثبت اسناد و املاک بهار

پیام تاریخ، تمدن و فرهنگ مادستان
The Message Of Madestan's History & Civilization & Culture
روزنامه همدان پیام
۵
سه‌شنبه ● ۳۰ دی‌ماه ۱۳۹۳ ● شماره ۲۲۶۸
مادستان
madestan@hamedanpayam.com

دهه فجر امسال

افتتاح ۲۰۰ پروژه عمرانی در کبودراهنگ

در ایام دهه مبارک فجر امسال ۲۰۰ پروژه عمرانی با اعتباری بیش از ۳۰ میلیارد تومان در کبودراهنگ افتتاح می‌شود.

فرماندار کبودراهنگ در گفت‌وگو با تسنیم اظهار کرد: امسال اجرای بیش از یک‌هزار و ۸۰۳ برنامه فرهنگی و اجتماعی در ایام دهه فجر پیش‌بینی شده است و همچنین ۲۰۰ پروژه عمرانی با اعتباری بیش از ۳۰ میلیارد تومان در شهرستان کبودراهنگ افتتاح می‌شود.

احسان قنبری افزود: ۹۰ پروژه عمرانی با اعتباری بیش از ۲۵ میلیارد تومان مربوط به دستگاه‌های اجرایی است و ۱۰۳ پروژه با اعتباری بیش از ۵ میلیارد تومان مربوط به دهیاری‌های شهرستان است.

وی با اشاره به اینکه دهیاری‌ها در بهسازی و پروژه‌های عمرانی در روستاها عملکرد مطلوبی داشته‌اند، گفت: ۷۲ پروژه دهیاری در بخش مرکزی با اعتباری بیش از ۲ میلیارد تومان، ۱۳ پروژه با اعتباری بیش از ۶۷۰ میلیون تومان در بخش شیرین‌سو و ۱۸ پروژه با اعتباری بیش از یک میلیارد و ۷۰ میلیون تومان در بخش گل‌تپه در دهه فجر افتتاح می‌شود.

قنبری با تأکید بر برگزاری باشکوه مراسم پیروزی انقلاب اسلامی، بیان کرد: جشن‌های دهه فجر باید همچون مراسم و اعیاد ملی و مذهبی گرامی داشته شده و حضور مردمی باید پررنگ باشد.

وی افزود: امیدواریم ۲۲ بهمن امسال نیز با حضور گسترده مردم باز هم حماسه دیگری خلق شود و این رویداد در تاریخ پرافتخار نظام ثبت شود.

قنبری از مسئولان خواستار حضور پررنگ و جدی در دهه فجر شد و گفت: تمام دستگاه‌های اجرایی با تعامل مؤثر خود باید حق مطلب را در این دهه ادا کنند تا برنامه‌های اجرایی در شأن شهرستان برگزار شود.

خبر

برگزاری ۲۰ نشست دینی در سردرود

سردرود- خبرنگار همدان‌پیام: ۲۰ مورد نشست دینی در سطح مدارس سردرود برگزار شده است.

رئیس اداره آموزش‌وپرورش سردرود در کارگروه پرورشی و تربیت بدنی از معاون پرورشی خواست تا با برنامه‌ریزی برای موفقیت و پیشرفت حوزه پرورشی و تربیت بدنی تلاش خود را بیشتر از پیش کنند.

سعید دهقانی‌مرفه بر اصلاح اشکالات موجود و نظارت دقیق همکاران حوزه پرورش بر وضعیت بهداشت و نظافت بوفه‌های مدارس تأکید کرد.

گفتنی است، در این جلسه به تشکیل شورای ورزش اشاره شد و مقرر شد کارشناس تربیت‌بدنی و سلامت این موضوع را پیگیری کند. همچنین خسرو شایگانی، معاون پرورشی اداره هم از برپایی اردوی زیارتی قم و جمکران خبر داد.

ایجاد ۷۰۰ فرصت شغلی در تویسرکان

تویسرکان- خبرنگار همدان‌پیام: از ابتدای امسال تاکنون ۷۰۰ فرصت شغلی جدید در شهرستان تویسرکان ایجاد شده که ۲۹۸ مورد مربوط به بیمه اولی‌های زیر پوشش تأمین اجتماعی است.

فرماندار تویسرکان در بازدید از چند کارگاه خیاطی فعال در شهرستان گفت: تویسرکان در سال‌های اخیر با معضل افزایش نرخ بیکاری به‌ویژه در میان جوانان و زنان سرپرست خانوار روبه‌رو بوده؛ این در حالی است که اغلب نیروهای انسانی جویای کار در شهرستان از قابلیت و موقعیت انجام کار برخوردار هستند.

سید مهرداد موسوی با اشاره به اینکه در چند سال اخیر شرایط برای فعال کردن نیروهای انسانی این بخش فراهم نشده است، اضافه کرد: از ابتدای امسال برنامه‌های مدون و اثرگذاری برای افزایش اشتغال و کارآفرینی در شهرستان در دستور کار قرار گرفته است.

وی بیان کرد: امسال نزدیک به ۹۰ نفر در قالب ۵ طرح پشتیبان به منظور دریافت تسهیلات با سود ٤ درصد به بانک‌های عامل معرفی شدند.

موسوی از بیمه مجدد نیروهای کاری که بیمه آنها قطع شده بود خبر داد.

افتتاح ۲ کارگاه تولید قارچ در سردرود

سردرود- خبرنگار همدان‌پیام: به همت بسیج سازندگی سپاه ناحیه رزن در راستای اجرای پروژه‌های اقتصادی مقاومتی ۲ کارگاه تولید قارچ در روستای «چایان و چورمق» افتتاح شد.

مسئول بسیج سازندگی ناحیه رزن هدف از اجرای این طرح را در راستای منویات مقام معظم رهبری بیان کرد و گفت: برای اجرای این پروژه‌ها ۷۵ میلیون تومان تسهیلات اختصاص داده شده است.

مهدی زارعی افزود: با اجرای این طرح ٤ نفر از جوانان بسیجی مشغول به کار شدند. گفتنی است این کارگاه‌ها توانایی تولید ۳ تن قارچ در هر دوره را دارند.

فرماندار بهار خبرداد

اختصاص ۵۵ درصد اعتبارات تملک دارایی‌ها

میزان اعتبارات تملک دارایی سرمایه‌ای شهرستان بهار امسال در مجموع ۱۱ میلیارد و ۷۰۰ میلیون تومان است که تاکنون ٦ میلیارد و ٤۷۰ میلیون تومان آن، معادل ۵۵ درصد تخصیص یافته است.

فرماندار بهار در گفت‌وگو با تسنیم گفت: هر دستگاه اجرایی خود متولی توزیع بودجه بین پروژه‌هاست که با توجه به اولویت پروژه‌ها در نظر گرفته می‌شود و در صورتی که دستگاه اجرایی نتواند پروژه را توجیه کند اعتبارات در پروژه‌ای که نیاز است، هزینه می‌شود.

محسن مرادی‌پناه با اشاره به ملاقات مسئولان ارشد شهرستانی با وزرای دولت بیان کرد: این ملاقات‌ها بسیار اثربخش بوده و به جز ردیف‌های در نظر گرفته شده، مبالغ خوبی برای شهرستان لحاظ می‌شود و در ملاقات با وزیر راه و شهرسازی ۲/۵ میلیارد تومان برای شهرستان بهار تعلق گرفت.

شناسایی پیکر شهید شفیعی پس از ۳۳ سال

قله‌نشین شنام در راه بازگشت به اسدآباد

شهید بیژن شفیعی یکی از ۵ شهید شناسایی شده قله شنام است که پیکر مطهرش پس از ۳۳ سال دوری از خانواده ۳ روز دیگر به اسدآباد و منزلگاه خویش باز می‌گردد.

شهید حاج احمد متوسلیان برای نخستین‌بار در تیرماه سال ۱۳٦۰ عملیات برون‌مرزی را در منطقه شنام انجام داد که در این عملیات ۵ تن از دانش‌آموزان شهرستان اسدآباد نیز حضور داشتند و به درجه رفیع شهادت نائل آمدند اما هیچ‌وقت از پیکر این ۵ دانش‌آموز شهید خبری نشد.

سردار علیرضا خزایی پس از عملیات شنام و با خبر شدن از وقایع آن در پارک شهید رجایی لب به سخن گشود و گفت: من تنها برای بازگرداندن اجساد شهدای شنام می‌روم و یا اجساد آنها را می‌آورم یا خود نیز به آنها ملحق می‌شوم.

۲ ماه بعد درست در یازدهم شهریورماه ۱۳٦۰ سردار علیرضا خزایی نیز به جمع دوستان شهیدش می‌پیوندد و با شهادت فرمانده وقت سپاه اسدآباد دیگر دسترسی به شنام قطع می‌شود و دشمن نیز در چند مرحله اقدام به مین‌گذاری شنام کرده بود.

محمدرضا فروتن، محمد ورمزیار، بیژن شفیعی، محمد همایی رشید و خسرو آذرمی ۵ دانش‌آموزی بودند که در این عملیات مخلصانه در برابر دشمن و استکبار جهانی ایستادند و جان خویش را فدای امام و انقلاب کردند.

به گزارش مهر، پس از ۳۳ سال انتظار خبری شهرستان اسدآباد را در برگرفته است که سقای لب‌تشنه شنام باز می‌گردد. مردم ولایت‌مدار دیار سید جمال این روزها منتظر حضور یکی از ۵ حلقه گمشده شنام هستند و امیدوارند که پیکر سایر شهدای مفقودالاثر شهرستان و بخصوص شهدای شنام هرچه سریع‌تر پیدا شود.

خوشحالم پیکر برادرم را در آغوش می‌گیرم

برادر شهید بیژن شفیعی گفت: ۳۳ سال انتظار خیلی سخت است و تنها کسانی درد من را می‌فهمند که گمشده‌ای داشته باشند اما باز هم خدا را شاکرم که پس از ۳۳ سال انتظار می‌توانم پیکر برادر شهیدم را در آغوش بگیرم.

رضا شفیعی‌مشعوف از تلاش خود برای تجسس پیکر برادر شهیدش گفت و بیان کرد: همواره به دنبال این بودم تا بتوانم به قله شنام دسترسی پیدا کنم اما به علت اینکه منطقه مین‌گذاری بود عملاً نمی‌توانستم کاری انجام دهم.

به گفته وی، پس از پاکسازی منطقه با پیگیری کمیته تفحص ستاد کل نیروهای مسلح موفق شدیم در ۲۷مین روز از مهرماه امسال پیکر شهید شفیعی را شناسایی کنیم و پیکر این شهید والامقام دوم بهمن‌ماه وارد اسدآباد می‌شود.

وی از غم پدر و مادر خود گفت و اینکه آنها سال‌ها منتظر بازگشت پیکر فرزندشان بودند و آنها با غم از دست دادن پسرشان و ندیدن پیکر وی از دنیا رفتند.

برادر شهید با بیان اینکه در سومین روز از ماه محرم بود که با بنده تماس گرفتند و بر یافته‌های ما مهر تأیید زدند و گفتند آزمایش‌های DNA نشان می‌دهد که استخوان‌های پیداشده مربوط به برادر شماست، پس از این تماس شوق بزرگی در دلم ایجاد شد زیرا پس از ۳۳ سال انتظار می‌توانستم پیکر برادرم را در آغوش بگیرم و ناراحت هم بودم که پدر و مادرم با غم ندیدن بیژن از دنیا رفتند.

خواهر شهید هم گفت: خوشحالم که پس از ۳۳ سال چشم‌انتظاری پیکر برادرم پیدا شد و دیگر می‌توانیم کنار قبر برادرم بنشینیم و درددل کنیم.

فریبا شفیعی‌مشعوف اظهار کرد: تنها از این ناراحتم که پدر و مادرم نیستند تا پیکر فرزند خود را در آغوش بگیرند زیرا تنها آرزوی آنها دیدن پیکر بیژن بود.

وی ادامه داد: هر بار که شهید گمنامی بر روی دست مردم تشیع می‌شد از خود می‌پرسیدم خدایا یعنی این برادر من است؟ اگر نیست پس بیژن کی برمی‌گردد؟

همکلاسی و یار دیرین شهید شفیعی نیز گفت: با شهید شفیعی مدت‌ها هم‌محله‌ای بودیم و در دوران تحصیل نیز همکلاس یکدیگر بودیم که با توجه به ایمان بالا و اعتقاد قوی بیژن کلاس درس را ترک کرد و راهی جبهه شد.

رحمتا... سلیمانی اعتقاد به ولایت و رهبری را اهم دلایل شهید شفیعی برای حضور در جبهه‌های جنگ عنوان کرد و از شجاعت روحیات شهید شفیعی، بیان کرد: همچنین شهادت حق بیژن بود که توانست به درجه رفیع شهادت نائل شود.

پیکر شهید سوم بهمن‌ماه تشیع می‌شود

رئیس بنیاد شهید شهرستان اسدآباد هم از تشییع پیکر مطهر شهید بیژن شفیعی جمعه، سوم بهمن‌ماه در شهرستان اسدآباد خبر داد و گفت: در شب جمعه برنامه وداع با شهید و روز جمعه تشییع پیکر مطهر شهید به انجام خواهد رسید.

علی وفایی افزود: مراسم استقبال از این شهید والامقام در روز پنج‌شنبه دوم بهمن‌ماه با حضور مسئولان، نهادها و ادارات و خانواده‌های معظم شهدا و ایثارگران برگزار خواهد شد و شب جمعه برنامه وداع با شهید و روز جمعه تشییع پیکر مطهر شهید به انجام خواهد رسید.

وفایی با اشاره به برنامه‌های شب وداع با این شهید در مسجد امام سجاد(ع) شهرستان اسدآباد بیان کرد: در این شب مراسم خاطره‌گویی توسط کیانوش گلزار نویسنده کتاب «شنام» و یکی از همزمان این شهید والا برگزار خواهد شد.

دباغی مدیر منابع طبیعی تویسرکان شد

تویسرکان- خبرنگار همدان‌پیام: در نشستی با حضور مسئولان شهرستان و استان از جلال عبدالملکی، رئیس سابق اداره منابع طبیعی تویسرکان قدردانی و به جای وی، محمدباقر دباغی به عنوان سرپرست جدید این اداره معرفی شد.

فرماندار تویسرکان دراین نشست گفت: همه ما به رسالت و جایگاه منابع طبیعی در کشور اعتقاد داریم.

سید مهرداد موسوی با اشاره به درازدستی‌ها و بی‌توجهی بشر به منابع طبیعی افزود: پس از صنعتی شدن جهان که معادل هزاران نفر می‌تواند تخریب کند از آن موقع به بعد اکوسیستم دچار مشکل شد.

وی اظهار کرد: درست است که بشر از طبیعت سود بسیاری می‌برد، ولی اگر بخواهد منافع خود را به این منابع ترجیح دهد، در آینده‌ای نه چندان دور دچار مشکل خواهد شد.

فرماندار تویسرکان گفت: همان‌طور که کشورهای غربی با ضربه زدن به اکوسیستم، امروزه به این نتیجه رسیدند که طبیعتی که با دست خودشان تخریب کردند، نه به خاطر اکوسیستم؛ بلکه به خاطر خودشان باید دوباره احیا شود.

موسوی ابراز امیدواری کرد که بشر هر چه سریعتر به طبیعت و محیط زیست کمک کند تا خساراتی که وارد کرده، جبران و اگر بشر نیز فرصت دهد طبیعت سریعاً می‌تواند به حالت اولیه خود برگردد و خودش را پیدا کند.

فرماندار تویسرکان با توجه به اینکه چند سالی است که در شهرستان تویسرکان چندین پروژه به حالت نیمه‌کاره مانده و با اشاره به پروژه‌های ٤ بانده کمربندی شمالی و ساخت تعدادی کارخانه که در تویسرکان در حال انجام است، از مدیران و مسئولان منابع طبیعی خواست تا در موارد مربوطه با رعایت قوانین و مقررات نهایت همکاری و گشاده‌دستی را داشته باشند.

مدیرکل منابع طبیعی و آبخیزداری استان همدان نیز گفت: حفظ و حراست از انفال از وظایف اصلی و از اولویت‌های اداره منابع طبیعی است.

به گفته محمدرضا همتی، ارزش زیست محیطی منابع طبیعی به مراتب از ارزش اقتصادی آن بیشتر است.

وی قانون‌مداری، علاقه‌مندی به وظایف و صرف وقت و انرژی را از شروط موفقیت و خدمت در اداره منابع طبیعی دانست.

مدیرکل منابع طبیعی استان همچنین در خصوص مسائل و مشکلات باغ‌های تویسرکان، گفت: جهاد کشاورزی و امور آب نهادی تخصصی است و باید در رابطه با مسائل و انجام هر طرحی توسط کشاورزان برای باغ‌هایشان با مدیریتی صحیح و تشکیل کمیته‌ای تخصصی ورود پیدا کنند و ارائه نظر و پیشنهاد دهند ما هم حمایت می‌کنیم.

خبر

فرماندار نهاوند خبر داد

افتتاح نخستین کارخانه مالت کشور در دهه فجر

نهاوند- خبرنگار همدان‌پیام: نخستین کارخانه تولیدکننده مالت در کشور با ظرفیت تولید سالانه ۳۰ هزار تن مالت، دهه فجر امسال در نهاوند به بهره‌برداری می‌رسد.

فرماندار نهاوند با اعلام این خبر گفت: مساحت این کارخانه ۱۸۰ هزار مترمربع است که در سال ۹۰ با ٦ میلیارد تومان تسهیلات دولتی و ۱۳ میلیارد تومان آورده متقاضی کلنگ‌زنی شد، و اکنون فاز نخست آن آماده بهره‌برداری است.

امامعلی عبدالملکی افزود: قرار است این کارخانه در ۳ فاز راه‌اندازی شود که در حال حاضر فاز نخست آن بهمن‌ماه امسال افتتاح می‌شود و حداقل برای ۸۰ نفر به صورت مستقیم اشتغالزایی در پی دارد.

وی با بیان اینکه این کارخانه، نخستین کارخانه تولیدکننده مالت کشور است، خاطرنشان کرد: راه‌اندازی خط تولید این کارخانه در نهاوند موجب توسعه کشت جو در منطقه غرب کشور خواهد شد. ضمن اینکه با توجه به صادرات این محصول به سایر نقاط کشور و حتی خارج از کشور، قابلیت ارزآوری چشمگیری را برای شهرستان خواهد داشت.

عبدالملکی اظهار کرد: مالت ماده اولیه بسیاری از مواد غذایی، شیرینی‌ها و نوشیدنی‌ها و... است و زمانی که این ماده اصلی و اولیه در داخل کشور تولید شود به طور قطع منابع پایین دستی نیز نظیر تولید ماءالشعیر، و سایر صنایع غذایی توسعه پیدا خواهد کرد و زمینه اشتغال بیشتری در کشور فراهم خواهد شد.

بازدید فرماندار از ۳۳ نانوایی در نهاوند

در بازدید فرماندار نهاوند از ۳۳ نانوایی، بر تأثیر بازدید روزانه و دقیق بر روند بهبود کیفیت نان تأکید شد.

فرماندار نهاوند با متصدیان نانوایی‌ها، برای اطلاع از کیفیت و میزان رضایتمندی مردم از نان به گفت‌وگو پرداخت.

امامعلی عبدالملکی همچنین نسبت به بررسی بیشتر روزهای تعطیل نانوایی‌ها در محلات تأکید کرد و گفت: این بررسی‌ها موجب می‌شود در هر محله بیشتر از یک نانوایی تعطیل نباشد.

وی با تأکید بر دقت بیشتر به وزن نان، گفت: بازرسان باید با بازدید و توزین روزانه نان در تمام نانوایی‌ها حساسیت خود را بیشتر کرده تا اندازه و وزن نان کمتر از میزان مشخص شده نباشد.

بهره‌برداری از ۱۵ پروژه عمرانی در پیرسلمان

۱۵ پروژه عمرانی در شهر آجین و روستاهای تابعه بخش پیرسلمان به بهره‌برداری می‌رسد.

سرپرست بخشداری پیرسلمان اسدآباد در گفت‌وگو با فارس اظهار کرد: بخش پیرسلمان به عنوان یکی از بخش‌های تازه تأسیس در سطح کشور است که برنامه‌های متنوع و مردم‌محوری را در دهه فجر انقلاب برگزار می‌کند.

نادر ملایی افزود: این ۱۵ طرح شامل پروژه گازرسانی، اجرای آبیاری تحت فشار، پروژه‌های شهرداری، محوطه‌سازی کتابخانه عمومی، تکمیل غسال‌خانه، بهسازی راه روستایی، کارگاه تولیدی است که برای اجرای آن در دهه فجر امسال مبلغ ۲۵۸ میلیون تومان هزینه شده است.

وی با اشاره به گازرسانی در روستاها، گفت: امسال در دهه فجر گازرسانی به روستاهای دهبور، ده‌سفید، تختی‌آباد، حسین‌آباد و گدارپهن انجام شده است که به بهره‌برداری می‌رسد. این پروژه گازرسانی با صرف اعتبار بیش از ۱۰۹ میلیون تومان انجام شده است.

وی از پروژه‌های اجرای آبیاری تحت فشار گفت و بیان کرد: این طرح شامل ٤ پروژه است که مبلغ ۱۲۰ میلیون تومان هزینه شده است.

سرپرست بخشداری پیرسلمان با بیان اینکه در بهسازی محور النجه به سمت آجین ٦۵ میلیون تومان هزینه شده است، خاطرنشان کرد: این پروژه را اداره راه و شهرسازی انجام داده که در دهه فجر به بهره‌برداری می‌رسد.

کدبانو

نیاز سالمندان به ۵ ماده مغذی

با افزایش سن، برای حفظ سلامت بدن و ذهن، تغذیه صحیح اهمیت ویژه‌ای دارد؛ با بالا رفتن سن اگر چه باید کالری کمتری مصرف کنیم اما به ویتامین‌ها و مواد معدنی، نیاز بیشتری پیدا می‌کنیم.

- روی

روی در عملکرد مناسب سیستم ایمنی بدن، بهبود و ترمیم بافت نقش زیادی دارد. کمبود این ماده می‌تواند منجر به افت عملکرد سیستم ایمنی، افزایش التهاب مربوط به سرطان، بیماری قلبی و دیابت شود. متأسفانه افراد مسن، روی کمتری مصرف می‌کنند و آن میزان که مصرف می‌کنند نیز کمتر جذب می‌شود.

- آهن

علاوه بر این که ماده مغذی سازنده گلبول‌های قرمز است، وظیفه اکسیژن‌رسانی به تمامی بافت‌ها را بر عهده دارد. فردی که از غذاهای حاوی آهن کمتر مصرف می‌کند، دچار کم‌خونی می‌شود.

- ویتامین D

ویتامین D به روده‌ها کمک می‌کند تا کلسیم، آهن، منیزیم، فسفر و روی جذب کند. مصرف کافی این ویتامین برای جذب درست کلسیم، رشد طبیعی استخوان، حفظ تراکم استخوان و قدرت عضله لازم است.

کمبود این ویتامین، فرد را در معرض خطر شکستگی استخوان قرار می‌دهد اما مصرف مکمل‌های ویتامین D می‌تواند روند از دست رفتن تراکم استخوان را کُند کند.

- ویتامین B۱۲

بدن از این ویتامین برای ساخت عصب، گلبول‌های قرمز و DNA استفاده می‌کند. علاوه بر آن، انرژی متابولیسمی بدن را افزایش و خطر بیماری قلبی را کاهش می‌دهد.

کمبود این ویتامین با بالا رفتن سن افزایش پیدا می‌کند و در صورت اصلاح نشدن کم‌خونی و دیگر علایم کمبود این ویتامین بروز می‌کند. ۱۰ تا ۳۰ درصد از افراد مسن دچار التهاب مزمن دیواره معده هستند که به کاهش تولید اسید معده منجر می‌شود.

از آنجا که اسید معده در جذب ویتامین B۱۲ از موادغذایی نقش دارد، در افراد مبتلا به این بیماری، اغلب ویتامین B۱۲ جذب بدن نمی‌شود.

عکس و مکث

توجه!

شهرک صنعتی لالجین به‌طوری انباشته از زباله است که سایبان هم باید تحمل بار زباله کند.

عکس: احمد رجبی راغب

» فرهنگسازی همدان پیام

پیام تاریخ، تمدن و فرهنگ مادستان
The Message Of Madestan's History & Civilization & Culture
روزنامه همدان پیام
۶
سه‌شنبه ● ۳۰ دی‌ماه ۱۳۹۳ ● شماره ۲۲۶۸
فرهنگ و ادب
farhang@hamedanpayam.com

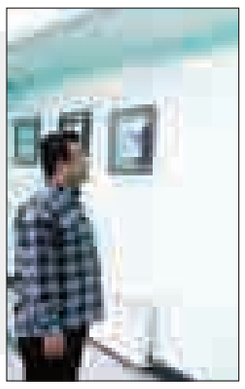

نمایشگاه کشوری عکس «آیین و آیینه» در تویسرکان افتتاح شد

آثـار عکس «آیین و آیینه» با موضوع محرم، از عکاسـان سراسـر کشور، در گالری شهید آوینی انجمن سینمای جوان تویسرکان افتتاح شده است.

به گزارش روابط عمومی اداره کل فرهنگ و ارشاد اسلامی استان همدان، مدیر انجمن سینمای جوان دفتر تویسرکان در این باره گفت: در این نمایشگاه ۲۹ تابلو عکس از آثار ۲۱ عکاس منتخب کشور به نمایش درآمده است.

مجید فلاحی افزود: این آثار پیش از این از طرف انجمن سـینمای جوانان کشـور در نمایشگاهی در زنجان ارائه شده‌اند که در حال حاضر همان آثار در تویسرکان هم به نمایش درآمده‌اند.

آثار این نمایشـگاه از عکاسان ۱۱ شهر استان گردآوری شده که ۱۰ عکس منتخب این نمایشگاه متعلق به هنرمندان زنجانی است.

فلاحی اهداف برگزاری این نمایشـگاه را ترویج فرهنگ عاشورایی و سوگواری سـنتی، بومی، منطقه‌ای و ارتقای آگاهی و تکنیک‌های عکاسی در بین هنرجویان انجمن و علاقه‌مندان به هنر عکاسـی دانست و ادامه داد: چنین رویدادهایی موجب ارتقای دید بصری، آگاهی و انگیزه عکاسان هر شهری می‌شود.

وی با اشاره به برگزاری نمایشگاه عکس با موضوع عزاداری سنتی و بومی با توجه به ظرفیت بالای تویسرکان در برگزاری نمایشگاه‌های هنرهای تجسمی اظهار کرد: این نمایشگاه با همکاری شهرداری، شورای شهر، اوقاف، تبلیغات اسـلامی و انجمن سینمای جوان در تویسرکان برگزار شده است و امیدواریم سال آینده هم چنین اتفاق‌هایی در این حوزه بیفتد.

نمایشـگاه عکس «آییـن و آیینه» از ۲۷ دی‌ماه تـا ۲ بهمن‌ماه صبح و بعد از ظهر پذیرای بازدید علاقه‌مندان اسـت. تماشای این نمایشگاه را از دست ندهید.

گروه‌های موسیقی بومی نگاهی حرفه‌ای داشته باشند

اعظم اسلامی‌خواه

کنسرت گروه سیاوش و هماون

اسـتقبال نکردن مردم از موسـیقی سـنتی همـدان موجب شـده اسـت تا گروه‌هـای موسـیقی اسـتان گلایه‌مند و خواستار حمایت مسئولان فرهنگی باشند. هرچند که با این اوضـاع تعداد گروه‌های همدانی در دهه اخیـر از حدود یک گروه به بیش از ۱۰ گروه رسـیده و در سال هم اجراهای متعددی از این گروه‌ها در همدان و یا حتی شـهرهای دیگر استان و کشور، به چشـم می‌خورد، اما به نظر می‌رسد آنها هنـوز نمی‌توانند چرخاننـده اوضاع مالی کنسـرت‌های خود باشـند و با مشکلات زیادی از جمله نداشتن تبلیغ روبه‌رو هستند.

چندی پیش سرپرسـت یکی از گروه‌های موسـیقی بومی به همدان‌پیام گفت: «چون برای یک اجرا متحمـل هزینه‌های گزافی می‌شـویم، دیگر توان تبلیغات و نصب بنر در سـطح شـهر را نداریم و به همین دلیل برای بلیت‌فروشی به مشکل برمی‌خوریم و اگر سازمان‌های فرهنگی، گروه‌ها را حمایت کنند، کنسرت‌های بومی هم رونق می‌گیرند و از پس هزینه‌هایشـان برمی‌آینـد.» البته گروه‌های متعدد موسـیقی از جمله «آوای فاخته» و مدیر «هزاردسـتان» از مشکلات دیگری از جمله صوت سالن اجرا هم ابراز نارضایتی کرده‌اند اما معاون فرهنگی و هنر اداره فرهنگ و ارشاد اسلامی استان همدان معتقد است: کنسـرت‌های موسیقی چون مربوط به بخش خصوصی هستند؛ بنابراین تبلیغات آنها هم به عهده این بخش اسـت و این اداره هیچگونه تبلیغی نمی‌تواند برای کنسرت‌ها داشته باشد.

مجیـد فروتن ادامـه می‌دهد: اگـر اداره فرهنگ و ارشاد اسلامی بودجه‌ای داشته باشد صرف آموزش و کارگاه‌های آموزشی می‌کند، همچنان که در طول سال کارگاه آموزشی استاد علیزاده را برای ۴۰ هنرجو برگزار کردیم.

وی درباره خلوت بودن سالن‌های اجرا می‌گوید: مردم بهترین قاضی هسـتند و به راحتی خوب را از بد تشخیص می‌دهند.

فروتـن می‌افزاید: هر گروه موسـیقی اگر به نیاز مخاطبان توجه داشـته باشـد و اجراهای مخاطب‌پسند داشته باشد مخاطب پیدا می‌کند پس برای دریافت چنین نتیجه‌ای باید صد درصد تلاش کنند.

البته پنج‌شـنبه شـب هفته پیش احسان حق‌شناس در همدان در یک سانس کنسرت داشـت و اجرای وی با شکست مواجه شد و بلیت‌فروشـی ناموفقی داشت، اما تقریباً اغلب صندلی‌های سـالن پـر بود. هر چند که مخاطبان از نیمه کنسـرت سالن را ترک می‌کردند، اما فروتن در این‌باره به همدان‌پیام گفت: بلیت‌فروشـی ارتباط مسـتقیمی با کیفیت کنسـرت‌ها دارد ولی بـا این حال کنسـرت‌ها باید مدیر برنامه داشته باشند. گروه‌های بومی هم باید برای کنسرت‌های خود به دنبال چنین شخصی باشند و تبلیغ و بلیت‌فروشی را او انجام دهد.

هر چند که گروه‌های بومی به لحاظ مالی با مشکلات متعددی مواجه هستند و به گفته اهالی موسیقی استان داشتن مدیر برنامه هزینه زیادی را می‌طلبد اما به گفته فروتن این گروه‌ها برای اینکه بتوانند در کنسرت‌ها موفق باشند باید تلاش کنند تا حرفه‌ای عمل کنند.

وی دلیـل موفقیت گروه‌های تهرانی در شهرستان‌ها را داشـتن مدیرگروهی موفق دانسـت و ادامه داد: اگـر گروه‌های بومی توان پرداخت هزینه‌ها را ندارند باید به فکر گرفتن اسپانسر باشند. قانون این اجازه را به آنها داده و تجربـه و زمان مهمترین عوامل برای موفقیت آنهاست.

فروتـن در پایـان گفت: ما هـم برای فرهنگ‌سازی تلاش می‌کنیم اما این موضوع زمان‌بر است و به این سرعت اتفاق نمی‌افتد.

کاردستی‌های کاغذی هنرمند لالجین

لالجین- خبرنگار همدان‌پیام: با ظرافت کارش را انجام می‌دهد و دقت‌نظری خاص در تا کردن کاغذ دارد. خودش می‌گوید چند ماهی می شـود که این کار را آغاز کرده و می‌خواهد آن را ادامه دهد. کاغذهای رنگی را کنار خود چیـده و می‌خواهد کارش را آغاز کند در کنار دستش قیچی و چند تکه چشـم عروسکی هم به چشـم می‌خورد. آن طرف‌تر میزش پـر از حیوانات اهلی و وحشی است که با کاغذ آنها را ساخته است.

اریگامـی یا هنـر کاغذ و تـا یکی از کاردستی‌های محبوب ژاپنی است که امروزه در سراسر جهان طرفداران زیادی دارد. هدف این هنـر، آفریدن طرح‌های جالب از کاغذ با کمک تاهای هندسی است. معنای لغوی این واژه در زبان ژاپنی «تا کردن کاغذ» است و تمام مدل‌های کاغذ و تا را در بر دارد.

این طرح‌ها با یک برگ کاغذ مربع شکل آغاز می‌شود که هر روی آن ممکن است به رنگ متفاوتی باشد و بدون بریدن کاغذ نیز ادامه یابد. اریگامی روش ارائه اشکال است که عمدتاً با خم کردن ماده مورد اسـتفاده کاغذ حاصل می‌شود. فرزانه حسینقلی‌پور از نوجوانان لالجینی است که تبحر خاصی در این کار دارد با او به گفت‌وگو نشسته‌ایم که در زیر می‌خوانید؛

آ> کلاس چندم هستید و از چند سالگی این کار هنری را آغاز کردید؟

من ۱۴ سـاله و کلاس هشتم هستم که از کودکی علاقه زیادی به هنر داشتم و چند ماهی است که به این هنر علاقه‌مند شدم و این کار را دوست دارم.

آ> چند مدل درسـت کرده‌اید و آیا در فکر نمایشگاه هم هستید؟

تاکنون حدود ۴۰ نوع درسـت کرده‌ام و خیلی دوسـت دارم نمایشگاه تشکیل دهم ولی متأسفانه مکان برگزاری این نمایشگاه را ندارم و امیدوارم مسئولان بتوانند در این خصوص کمکم کنند.

آ> اوقـات فراغت خـود را چگونه پر می‌کنید؟

بیشـتر اوقات پس از فراغت از درس و تحصیل به نقاشی کردن و ساختن اریگامی و مطالعـه کتاب‌های مختلـف می‌پردازم و همچنیـن به موسـیقی پیانو هم بسـیار علاقه‌مندم و آن را نیز انجام می‌دهم.

آ> بهترین تفریح شما چیست؟

من از همه بیش‌تر به نقاشی کردن علاقه دارم وقتـی تصویر حیوانات را می‌کشـم، احسـاس خیلی خوبـی دارم و حتی وقتی با اریگامی حیوانات و یا طرح نو درسـت می‌کنم بیشتر خوشحال می‌شوم.

آ> آیا این کارها به درس شـما لطمه نمی‌زند؟

با برنامه‌ریزی که برای خودم دارم، هرگز.

در آینده دوست دارید چه کاره شوید؟

من دوست دارم هنرمند شوم و بر روی بوم نقاشی کنم و هر احساسی که دارم را در نقاشی‌هایم جلوه دهم.

آ> چه پیشنهادی به دوستان خود برای پر کردن اوقات فراغت دارید؟

هر کس باید با توجه به اسـتعدادها و قابلیت‌هایش آنها را شکوفا و از آنها استفاده کند.

طرح روز

بدون شرح

طرح: جام‌جم

خبـر

نمایشگاه تصویرسازان همدان برپا است

خانه تصویرسازی همدان دومین نمایشگاه گروهی خود را به روی دیوار می‌برد.

به گزارش روابط عمومی حوزه هنری استان همدان، از روز یکشنبه ۲۸دی‌ماه دومین نمایشگاه جمعی تصویرسـازان در محل نگارخانه حوزه هنری استان در معرض دید علاقه‌مندان قرار خواهدگرفت.

در ایـن نمایشـگاه تعـداد ۳۰ اثر بـا موضـوع آزاد از مهدی پرستارشـهری، امین فامیل‌باغستانی، رضا شـعبانی، پریسا غیرتیان، امین بشـیرتجری، آتنا لوینی، یونس اشـرفی‌پور، مریم شریفی، زهرا غلامی‌جلال، محمدرضا شاد، سارا باقری، پرهام عرب، امیر قدوسی، شهرزاد بیاتی، بهروز فولادی، مولود عظیم پور، صابر پوربهرام، آذین مولوی، و زینب مهدیان‌نسب به نمایش گذاشته خواهد شد.

این نمایشـگاه از روز یکشنبه۲۸ دی‌ماه ۹۳ تا پنج‌شنبه ۹ بهمن‌ماه ادامه خواهد داشت. علاقه‌مندان می‌توانند همه‌روزه به جز ایام تعطیل از سـاعت ۹ تا ۱۳ و ۱۵ تا ۱۷ به نگارخانه حوزه هنری استان همدان واقع در خیابان شـریعتی، روبه‌روی بانک صادرات مرکزی، بن بست زرین مراجعه کنند.

نقد «سرگذشت کندوها» توسط کانون ادبی ارغنون اسدآباد

جلسه نقد کتاب «سرگذشت کندوها» نوشته «جلال آل‌احمد» توسـط کانون ادبی ارغنون در کتابخانه عمومی شهید رجایی اسدآباد برگزار شد.

مسـئول کانون ادبی ارغنون دلیل انتخـاب این کتاب را قصه‌های سنتی ایرانی که «با یکی بود یکی نبود» آغاز می‌شود، بیان کرد و گفت: داسـتان متأثر از عقاید سیاسی نویسـنده و شکست‌های حزب توده اسـت. المیرا اکبری افزود: این کتاب با زاویه دید سوم شخص در ۲ فضا و ۳ بخش نوشته شده است.

وی با اشاره به اینکه فضای اول کتاب به سرگذشت «حسین عالی» صاحـب کندوهای زنبور پرداخته و محیط و روابط بین زنبورها را از اول بیان می‌کند، اظهار کرد: در آخر داسـتان فضا به کندو و روسـتا برمی‌گردد کـه زنبورها برخلاف مالک نه تنها بـه کندوهای جدید نمی‌روند؛ بلکه به مکان سابق زندگی در کوه مهاجرت می‌کنند.

به گزارش فارس، قاسـمیان، منتقد کتاب هم گفت: نویسنده برای بیان عقایـد خود از قبیل برابری، آزادی بیان و حقوق مدنی دسـت به تمثیل زده و قسـمت زیبای داسـتان قسـمت روایت کندوها و شخصیت‌پردازی‌های به جاست.

وی افزود: در حقیقت سرگذشت کندوها همان سرگذشت اسفبار انسـان شهری اسـت که از زندگی سـخت و اما پرنشاط روستایی می‌هراسند و به راحتی زندگی شهری روی می‌آورند.

جشنواره « ایده‌های برتر» در همدان برگزار می‌شود

دبیر شـورای هماهنگی مبارزه با مواد مخدر استان همدان از برگزاری جشنواره « ایده‌های برتر» در استان همدان خبر داد.

عبدالحسـین مرادی با بیـان اینکه معضل اعتیاد خسـارت‌های اقتصادی، امنیتی، اجتماعی و فرهنگی زیادی را بر جامعه وارد می‌کند، گفت: در راستای اجتماعی کردن مبارزه با مواد مخدر در استان همدان جشنواره «ایده‌های برتر» برگزار می‌شود.

وی در ادامه افزود: ۷ استان در کشور مجوز برگزاری این جشنواره را دریافت کرده‌اند که استان همدان هم جزو آنهاست.

مرادی با تأکید بر اینکه هدف از برگزاری این جشنواره استفاده از فکر و نظر مردم در زمینه مبارزه با مواد مخدر اسـت خاطرنشان کرد: علاقه‌مندان به شـرکت در این جشنواره می‌تواند آثار خود را به ستاد برگزاری جشـنواره ارسال کنند و به بهترین طرح و ایده هم جوایزی اهدا می‌شود.

به گزارش مهر، وی مبارزه با مواد مخدر را دفاع از کرامت انسانی دانسـت و ابراز کرد: امسـال رویکرد مبارزه با مواد مخدر در استان همدان یک رویکرد اجتماعی اسـت و فعالیت‌های فرهنگی در حوزه پیشگیری و مبارزه با مواد مخدر از اولویت‌های استان همدان است.

سینما و تئاتر

پوستر فیلم

سینما

قدس: سالن شماره ۱: **آنچه مردان درباره زنان نمی‌دانند**

سالن شماره ۲: **مستانه**

کانون پرورش فکری:

سالن شماره ۱: **شیار ۱۴۳**

سالن شماره ۲: **خواب زده‌ها**

بهمن ملایر: **خواب‌زده‌ها**

فرهنگ کبودراهنگ: **شیار ۱۴۳**

فرهنگ عمومی

برنامه‌های مردمی موفق عمل می‌کند

نهاوند- خبرنگار همدان‌پیام: هر جا که مردمی وارد شده‌ایم موفق عمل کرده‌ایم ولی در هر برنامه‌ای که کارها را به حوزه دولتی محدود کرده‌ایم، نتوانسته‌ایم به نتیجه دلخواه برسیم.

این مطلب را فرماندار نهاوند در دهمین نشسـت شورای فرهنگ عمومی مطرح کرد و گفت: انقلاب را مردم به ثمر رسانده‌اند؛ بنابراین مشـارکت دادن مردم در مراسم دهه فجر حق آنهاست، پس نباید در این ایام سـهم مردم از انقلاب خودشـان، تنها حضور در راهپیمایی آن باشد.

امامعلی عبدالملکی با تأکید بر متفاوت برگزار شـدن ایام... دهه فجر در بهمن‌ماه امسال، افزود: شهرستان نهاوند ۴۰ هزار نفر جمعیت دانش‌آموزی دارد که می‌توانند بهترین جامعه هدف و مخاطب مراسم دهه فجر باشد؛ بنابراین در مراسم دهه فجر امسال ۹۰ درصد برنامه‌های این ایام باید آموزشی باشد و همه دستگاه‌های اجرایی شهرستان باید از این فرصت برای انتقال پیام دهه فجر و انقلاب به نسلی که انقلاب را درک نکرده‌اند و تشنه دانستن حقایق انقلاب هستند، استفاده شود.

آ> از شعارزدگی مصوبات در شورای فرهنگ عمومی بپرهیزیم

در ادامـه، جلوگیری از عرضه دخانیات به افراد زیر ۱۸ سـال، به عنوان دستور کار این نشست فرهنگی مطرح شد که امام جمعه نهاوند در این باره گفت: برای جلب رضایتمندی مردم از چنین جلسـه‌ها و نشسـت‌های فرهنگی باید در تصویب مصوبات از شعارگونه بودن مصوبات و دستورات جلسه خودداری کنیم و ضروریات و اولویت‌ها را در جلسات مطرح کنیم.

حجت‌الاسلام والمسلمین عباسعلی مغیثی ادامه داد: به عنوان مثال زمانی که متأسفانه مواد مخدر به راحتی عرضه می‌شوند قابل دسترسی اسـت و بسیاری از جوانان زیر ۱۸ سـال را هم به دام می‌کشد پس تصویب عدم عرضه سـیگار به جوانان زیر ۱۸ سـال در این جلسه تنها یک شعار اسـت. بنابراین لازم است تمام توان جامعه و اینگونه جلسـات فرهنگی را برای مبارزه با عرضـه مواد مخدر بگذاریم و با برخوردهای جدی با عرضه‌کنندگان مواد مخدر ابتدا جامعه را از مواد مخـدر پاک کنیم و در مراحل بعدی به جلوگیری از عرضه سـیگار بپردازیم.

وی افزود: اگر قرار اسـت کار فرهنگی در زمینه مبارزه با عرضه سـیگار و مواد مخدر انجام شـود زمانی موفق عمل خواهیم کرد که اولویت‌ها را مشخص کنیم.

معرفی کتاب

بررسی نژادپرستی در کتاب «نویسنده‌ای که برای ستاره شدن عجله دارد!»

بـا توجه به رخدادهای اخیر آمریکا، بررسـی نژادپرسـتی توسـط جویس کارول اوتس در رمان جدیدش بـه نام «قربانی»، به نظر می‌رسـد بازتـاب قدرتمندی در میـان مخاطبان ادبیات به دست آورد.

بـه گزارش مهر، به نقل از آبزرور، جویس کارول اوتس ممکن است ۴۰ رمان پشت سر خود داشته باشد، اما اشتهای ادبی او هنوز هم سیرنشدنی باقی مانده اسـت. او در طول زندگی‌اش به عنوان نویسنده‌ای تأثیرگذار و پرکار، نوری متفاوت و تلخ بر تاریخ اخیر کشور آمریکا تابانده است.

نژادپرسـتی، نفرت از زنان، فقر، فساد سیاسی، آزار و اذیت و دیکتاتوری سیسـتم‌های مرد سـالار موضوع‌هـای اصلی آثار او هسـتند. در میان تمام رمان‌نویسـان انگلیسـی‌زبان حاضر او در زمینـه درآمیختن اتفاق‌های حقیقی بـا رخدادهای خیالی از همه زبردسـت‌تر است. این آمیختگی بهترین و حیرت‌انگیزترین مثـال خود را در شـاهکار اوتس؛ یعنی «بلوند» محصول سـال ۲۰۰۰ پیدا می‌کنـد که زندگی مریلین مونـرو را می‌گیرد و آن را مانند عکسـی که به آرامی در حال شـکل گرفتن است تقطیر می‌کند و در عین حال داسـتانی تاریخـی از اینکه زنده و فقیر بـودن در دهه‌هـای ۱۹۴۰ و ۱۹۵۰ ایالات‌متحده چطور بود، به خواننده ارائه می‌دهد.

به نظر می‌رسـد اوتس نویسنده‌ای است که عجله دارد. حتی با وجود چاپ کردن ۴۰ رمان، او آشکارا هنوز هم حرف‌های بسیاری برای گفتـن دارد. انرژی موجود برای پیدا کردن موضوع بعدی از همـان خطوط اول رمان جدید قدرتمنـدش یعنی «قربانی» واضح اسـت. در این رمان ادنِتا فرای مادر سیاه‌پوست یک دختر نوجوان گمشـده در خیابان‌های نیوجرسـی راه می‌رود و از هر کسی که می‌تواند تقاضای کمک و اطلاعات می‌کند. نغمه صدای سـوگوار ادنتا که می‌گوید: دختر مرا دیده‌اید؟ بچه‌ام؟ دخترم سبلا کسی او را دیده اسـت؟ داسـتانی را آغاز می‌کند که مستند بر یک جنایت حقیقی حل‌نشده در سال ۱۹۸۸ نیویورک نوشته شده است. اوتس در سخن پایانی کتابش می‌نویسد: وظیفه داستان این است که فرم، پایان و معنی‌ای فراهم کند که در زندگی در دسترس نیست. فرمی که او به این کتاب می‌دهـد مانند یک مارپیچ دو طرفه می‌ماند که همینطور پیرامون موضوع‌های نژاد و بخصوص تعصب‌های نژادی که هنوز هم باعث به وجود آمدن نابینایی اخلاقی در بسـیاری از جوامع آمریکایی می‌شود می‌گردد.

جویس کارول اوتس که هر سـال به عنـوان یکی از احتمال‌های قوی جایزه نوبل ادبیات مطرح است ۷۶ ساله است. نخستین جایزه او در سـال ۱۹۶۷ از جایزه اوهنری دریافت شد و آخرینشان جایزه برام استوکر بود که سال ۲۰۱۳ به وی اهدا شد. او یک فهرست بلند بالا از جوایز مختلف را در کارنامه‌اش دارد.

پیام تاریخ، تمدن و فرهنگ مادستان
The Message Of Madestan's History & Civilization & Culture
روزنامه همدان پیام
۷
سه‌شنبه ● ۳۰ دی‌ماه ۱۳۹۳ ● شماره ۲۲۶۸
گردشگری و میراث
gardesh@hamedanpayam.com

هتل فقط بخشی از مجموعه سفر گردشگران را شامل می‌شود

عوارض شهرداری، مالیات‌ها و هزینه‌های جاری و نگهداری هتلداری در ایران آنقدر وحشتناک و سنگین است که بسیاری از سرمایه‌گذاران را از ادامه کار منصرف می‌کند.

عبدالحمید حرمتی، عضو هیأت مدیره جامعه هتلداران ایران درباره شرایط موجود گفت: برای سرمایه‌گذاری در صنعت هتلداری به دنبال ایدئولوژی و پیش‌بینی سازمان میراث فرهنگی و گردشگری برای ساخت ۴۰۰ هتل در کشور تا ۱۱ سال آینده، نخست به این نکته اشاره کرد که هتل فقط بخشی از مجموعه سفر گردشگران را شامل می‌شود که با افزایش تعداد آنها نمی‌توان گردشگران را جذب و حفظ کرد.

مصر و روسیه دلار گردشگری را بایکوت می‌کنند

کشورهای روسیه و مصر بزودی روبل را جایگزین دلار در روابط ۲ جانبه خود در بخش گردشگری و تجارت می‌کنند.

به گزارش ایسنا هاشم زعزو، وزیر گردشگری مصر اعلام کرد، این کشور از این پس از واحد پول روبل به جای دلار در روابط گردشگری و تجاری خود با روسیه استفاده می‌کند. وی توضیح داد، با توجه به کاهش ارزش روبل در چند ماه اخیر برای تشویق گردشگران روس برای سفر به مصر، ۲ کشور به احتمال فراوان و بزودی از واحد روبل در بخش گردشگری و کلاً در تجارت ۲ طرفه خود استفاده خواهند کرد.

ساماندهی نیروی انسانی سازمان با هدف ارتقای بهره‌وری اجرا می‌شود

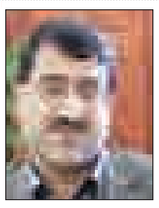

ساماندهی نیروی انسانی سازمان میراث فرهنگی، صنایع‌دستی و گردشگری با هدف ارتقای بهره‌وری و استفاده از تخصص افراد اجرا می‌شود. به گزارش میراث آریا، حسینی مکارم، معاون توسعه مدیریت سازمان با اعلام این خبر گفت: با نیازسنجی که در سازمان میراث فرهنگی، صنایع‌دستی و گردشگری صورت گرفت، ساماندهی نیروی انسانی و به‌کارگیری افراد در زیرمجموعه‌های سازمان اجرا می‌شود. وی تصریح کرد: این طرح به دنبال ارتقای بهره‌وری و استفاده از تخصص افراد در فعالیت‌های مورد نیاز اجرا می‌شود.

فعالان گردشگری استان تبلیغات رسانه‌ای را نمی‌شناسند

صنعت گردشگری به تبلیغات زنده است تا با جذب گردشگری چرخ آن بچرخد.

متأسفانه هنوز با توجه به اهمیت جایگاه تبلیغات در رسانه‌ها بخش‌های مختلف گردشگری در این زمینه کم تحرک و بی‌تفاوت بوده‌اند.

بنابر اطلاعات موجود در پژوهش‌های بازاریابی تبلیغات رسانه‌ای به عنوان مهمترین ابزار موفقیت در جامعه محلی، ایجاب می‌کند که این ابزار به عنوان شاخه‌های علمی، اجتماعی، فرهنگی و ارتباطی به دقت مورد مطالعه قرار گیرد و با نگاهی علمی، هنری و کارشناسانه‌تر و تخصصی مورد استفاده قرار گیرد تا موفقیت و اهداف را به دنبال داشته باشد.

امروزه در صنعت گردشگری باید از تبلیغات به عنوان مهمترین ابزار به صورت حرفه‌ای استفاده کرد، زیرا موفقیت تبلیغ برای ارزش‌های فرهنگی و گردشگری کشور مبتنی بر درک صحیح و حرفه‌ای از تبلیغات و ارزش‌های آن است. زیرا تبلیغات حرفه‌ای می‌تواند به عنوان ابزار برنده‌ای برای پیشرفت اهداف فرهنگی در داخل و خارج مدنظر قرار گیرد و در غیر این صورت، هدردادن وقت سرمایه و انرژی است. برای فعالیت‌های تبلیغاتی در صنعت گردشگری در دنیای امروز باید این اعتقاد و ایمان به تبلیغات نگریسته شود که تبلیغات هزینه‌بر نبوده است، بلکه نوعی سرمایه‌گذاری بنیادی و اصولی برای پیشبرد اهداف سازمانی و ملی است و در صورت اجرای صحیح و اصولی می‌تواند دستاوردهای ارزشمندی را به همراه داشته باشد. در این مورد، هدف و وظیفه تبلیغات افزایش بزرگ «بازاریابی و بازارافزایی» است و هرگونه بی‌توجهی و نبود بهره‌برداری صحیح از این ابزار، نه تنها ناموفقیت را در پی داشته است، بلکه موجبات عقب ماندن از رقابت‌ها و سبقت‌های بازاریابی، جهانگردی و در نهایت شکست و ورشکستگی در دنیای بازاریابی صحیح و اصولی در عرصه بین‌المللی را در پی خواهد داشت.

انگیزه سیاست‌گذاری تبلیغات

توجه به انگیزه‌های گوناگون جهانگردان، نشان دهنده آن است که سیاستگذاری تبلیغات جهانگردی را می‌توان در بخش (فرهنگی، تجاری، خدماتی، اقتصادی، ورزش، زیست محیطی، طبیعت گردشگری، تحقیقات و...) برنامه‌ریزی کرد. البته ضروری است که از قبل تعریفی از تبلیغات و ابعاد آن داشته باشیم. «دان» و«استون» در کتاب «نقش تبلیغات بازرگانی در بازاریابی مدرن» تعریفی برای تبلیغات ارائه می‌دهند که می‌توان آن را از دیدگاهی نظام‌مند چنین مطرح کرد. پس باید به این نکته مهم توجه کرد توسعه صنعت جهانگردی و تبلیغات در فرایندی مشخص پیوند تنگاتنگی با یکدیگر دارند. زیرا صنعت جهانگردی در فرایند توسعه، بخشی از ساختار تولید اقتصادی است که می‌تواند در کشورها در گسترش تولید، درآمد و ایجاد اشتغال نقش مهم و اساسی داشته باشد.

> **می‌گویند با گردشگری می‌خواهیم اقتصاد جامعه محلی را به تکاپو واداریم. می‌گویند همدان مالامال از ظرفیت‌های گردشگری است اما کمتر به این مقوله اشاره می‌شود که این محور توسعه و محرک اقتصاد جامعه محلی نیازمند شناسانده شدن است**

این بخش اگرچه نیازمند توجه و سرمایه‌گذاری کلان در درازمدت است، ولی همچون بخش‌های صنعتی یا کشاورزی به دنبال سرمایه‌گذاری و سپس انتظار درآمد در درازمدت نیست، بلکه می‌توان سرمایه‌گذاری‌های لازم و تربیت نیروی انسانی را همپای گسترش جهانگردی انجام داد که در این صورت درآمد و بازگشت سود مورد مصرف در کوتاه‌مدت به دست خواهد آمد. یعنی صنعت گردشگری، صنعت کم‌هزینه‌بر و زود بازده است. در این رابطه، تبلیغات حرفه‌ای، عنصر لازم برای ایجاد شناخت در مخاطبان نسبت به فرم و محتوای موضوع جهانگردی و افزایش جذب جهانگردان، سرمایه‌گذاری‌ها و ایجاد رفتارهای انگیزه بخش بستگی به حجم فعالیت‌های تبلیغاتی به صورت حرفه‌ای و با استفاده از آخرین شیوه‌های مدرن تبلیغاتی است.

از رقابت عقب نمانیم

در بحث تبلیغات و پیامدهای آن در صنعت جهانگردی در قالب‌های نوشتاری، دیداری، شنیداری و... هر یک در مرحله‌ای از برنامه‌های جهانگردی تأثیرگذاری خاص خود را دارد. در زمینه و افزایش جذب جهانگردان هر کشوری عموماً باید توانایی آن رئیس برنامه‌ریزی و علاقه و نیاز آن کشور به رشد و توسعه صنعت گردشگری را بررسی کرده و پس از آن راهبردهای برنامه‌ریزی شده و سپس راهبردهای به تصویب رسیده را به مورد اجرا گذاشت. پس باید با پذیرش این اصل و با درک صحیح و آشنایی کامل از بازارهای هدف باید موارد زیر را در نظر داشت. تعیین اهداف تبلیغ، پرهیز از سلیقه‌گرایی و طراحی شکل و محتوایی گویا و رسا، شناسایی رسانه‌های مناسب برای تبلیغات، اختصاص بودجه کافی، به کارگیری روش‌های بدیع و نو همگام با ارزش و فناوری روز، شناسایی راه‌های رسیدن به تبلیغات اثرگذار، بهره‌برداری درست و صحیح از کانون تبلیغاتی پس از انتخاب آنها و... پس قدر مسلم آن است که در دنیای امروز، تلاش‌های تبلیغاتی و بازاریابی، به مراتب از تولید و فروش مهمتر است. لذا اگر کشوری از امکانات و جاذبه‌های گردشگری زیادی برخوردار باشد، ولی روش‌های معرفی این جاذبه‌ها، پتانسیل‌ها و عرضه آن به بازار خریدار(جهانگردان)، را در برنامه کلان خود قرار ندهد، به طور یقین موفق نخواهد بود. پس با توجه به مشکلات داخلی و خارجی که بعضاً به آنها اشاره شد، تهیه یک برنامه بازاریابی و تبلیغات جهانگردی و مشخص‌کردن اهداف و راهبردهای بازاریاب به عنوان نخستین و اساسی‌ترین گام اقدام کرد.

سرویس گردشگری همدان‌پیام که در حال ایجاد ارتباطات با بهره‌گیری از ظرفیت کارشناسان مطرح گردشگری در سطح ملی است در نظر دارد در آینده نه‌چندان دور به ارائه برنامه‌های تبلیغاتی رسانه‌ای اقدام کند باشد که این مهم تکاپویی ملموس را در راه توسعه صنعت نوپای گردشگری بردارد.

مریم مقدم

می‌گویند گردشگری محور توسعه استان همدان است.

می‌گویند با گردشگری می‌خواهیم اقتصاد جامعه محلی را به تکاپو واداریم. می‌گویند همدان مالامال از ظرفیت‌های گردشگری است اما کمتر به این مقوله اشاره می‌شود که این محور توسعه و محرک اقتصاد جامعه محلی نیازمند شناسانده شدن است. راه دوری نمی‌رویم به همین دلیل به فعالان گردشگری استان اشاره می‌کنیم چقدر این فعالان ظرفیت رسانه‌ها را برای معرفی داشته‌های خود در استان جدی گرفته‌اند. در صفحه گردشگری روزنامه همدان‌پیام که بنا بر ادعای برنامه‌ریزان این صنعت اهتمام می‌کند گردشگری را توسعه دهد چقدر شاهد حضور بخش‌های خصوصی و ارگان‌های دولتی برای تداوم کار رسانه‌ای در این زمینه بوده‌ایم. چند درصد از آژانس‌دارهای گردشگری، رستوران‌ها و هتل‌های استان به جز تعدادی بسیار اندک پای کار حمایت و بهره‌بردن از فضای رسانه‌ای بوده‌اند.

تا به امروز کدام خبر یادداشت و گزارش از سوی انجمن‌های صنفی فعال در حوزه گردشگری صرفاً برای معرفی ظرفیت‌ها و ایجاد ارتباط با جامعه محلی به چاپ رسیده است به غیر از اهتمام چند جامعه دانشگاهی و یکی، ۲ مجموعه مطرح گردشگری در بخش خصوصی چون شرکت سیاحتی علیصدر و هتل باباطاهر همدان و اداره میراث فرهنگی، صنایع دستی و گردشگری به جرأت می‌توان گفت هیچ‌کدام از فعالان بی‌شمار حوزه گردشگری سری به ظرفیت رسانه برای معرفی و شناساندن خود نزده‌اند.

در میان دفاتر خدمات مسافرتی، حوزه گردشگری تنها هر از گاهی همسفر پارس ملایر و در میان مجتمع‌ها گوشه پیل تویسرکان با ایجاد ارتباط‌های متمایز در تلاش بوده‌اند که آنچه در توان دارند را به عرصه معرفی بکشانند.

قلعه و عمارت اربابی بابانظر

شناسه

این مجموعه در فاصله ۴۰ کیلومتری از مرکز شهرستان رزن در روستای بابانظر قرار گرفته است.

این محوطه تاریخی شامل عمارت اربابی، قلعه، حمام و مسجد تاریخی است. در گذر زمان قلعه و عمارت اربابی تخریب شده و تنها آثاری از دیوارها و برج و باروها نمایان است.

مسجد تاریخی امام رضا(ع) دارای ۱۲ ستون اصلی از جنس چوب و پوشش بام هم تیر چوبی است. سرستون‌ها گچبری شده و نمای بیرونی کاه‌گل الک شده است.

گردشگری

رشد ۲۰ درصدی گردشگری لازمه دستیابی به سند ۱۴۰۴

برندهای بین‌المللی باید به صنعت توریسم ایران وارد شوند.

گردشگری ایران به شدت نیازمند ورود و حضور برندهای بین‌المللی در بهره‌برداری از مجموعه‌های خدماتی در بخش گردشگری و ورود تکنولوژی روز دنیا در حوزه‌های تحت‌پوشش این صنعت است. ایران نیز نیازمند حضور پررنگ در فضاهای بین‌المللی و کسب تجربه از کشورهای صاحب جایگاه در گردشگری است.

شکی نیست حضور گردشگران در ایران جدا از مزایای اقتصادی، مزایای دیگری نیز در پی دارد که منجر به رونق سایر فعالیت‌های اقتصادی در بخش‌های دیگر خواهد شد؛ زیرا حضور پرشمار گردشگران در ایران به منزله نفی فضاسازی‌هایی است که علیه کشور صورت گرفته و پیام صلح و امنیت را بلندتر از هر صدای دیگری به گوش سایر کشورها خواهد رساند و این، زمینه مساعدی را برای ورود منابع ارزان‌قیمت بین‌المللی و حضور سرمایه‌گذاران بالقوه برای سرمایه‌گذاری در حوزه‌های مختلف از جمله گردشگری فراهم می‌کند.

آمار سازمان جهانی جهانگردی (UNWTO) در ماه پایانی سال ۲۰۱۴ میلادی از تعداد گردشگران جهان، خبر از ثبت رکورد یک میلیارد و یکصد میلیون نفری مسافران بین‌المللی در بازه زمانی یکساله می‌دهد، براساس این آمار، ۹ درصد از تولید ناخالص داخلی کشورهای جهان، یک شغل از هر ۱۱ شغل در جهان، هزار و ۴۰۰ میلیارد دلار درآمد صادراتی، ٦ درصد از صادرات جهان و ۲۹ درصد از صادرات خدمات، به گردشگری اختصاص دارد.

در سال ۱۳۸٤ که سند چشم‌انداز توسعه بخش میراث فرهنگی و گردشگری کشور تدوین شده است، سهم ایران از گردشگران بین‌المللی ۰/۰۹ درصد بوده است. در این سند سهم گردشگری ایران در سال ۱٤۰٤ شمسی (۲۰۲۵ میلادی) حدود ۱/۵ درصد از جمعیت گردشگران بین‌المللی تعریف شده است که طبق برآورد صورت گرفته در زمان تدوین سند، حدود ۲۰ میلیون نفر تخمین زده شده است.

همچنین سهم درآمدی ایران در زمان تدوین سند، حدود ۰/۰۷ درصد از درآمد جهانی تخمین زده شده که مقرر شده است این سهم به ۲ درصد از درآمد گردشگری جهان ارتقا یابد. با توجه به آمارهای موجود در زمان تدوین این سند، رقم تخمینی حدود ۲۵ میلیارد دلار است.

البته اگر بخواهیم سند تدوین شده را براساس رشد موجود گردشگری در جهان، دوباره به روزرسانی کنیم، طبق پیش‌بینی بلندمدتی که توسط UNWTO برای جمعیت گردشگران بین‌المللی در سال ۲۰۲۵ میلادی انجام شده است، تعداد گردشگر بین‌المللی به حدود ۱/٦ میلیارد نفر در جهان خواهد رسید که با در نظر گرفتن سهم ۱/۵ درصدی ایران، باید حدود ۲٤ میلیون گردشگر به ایران بیاید تا سند چشم‌انداز ۲۰ ساله محقق شود. این در حالی است که اگر رشد فعلی جهانی گردشگر (مثبت ۵ درصد) را که فراتر از پیش‌بینی UNWTO بوده، ملاک محاسبه قرار دهیم، آنگاه جمعیت گردشگر دنیا در سال ۱٤۰٤، رقمی نزدیک به ۱/۹ میلیارد نفر خواهد بود و به تبع تکلیف ایران براساس سند چشم‌انداز برای جذب گردشگر، جمعیتی بیش از ۲۸ میلیون نفر در سال خواهد بود.

کنار هم قرار دادن آمارهای موجود و آمارهای هدفگذاری شده بیانگر این واقعیت است که تعداد گردشگر فعلی ایران باید حدوداً ۵ برابر شود. یعنی اتفاقی که پس از تغییر دولت در سال ۱۳۹۲ در گردشگری ایران به وقوع پیوست و موجی از گردشگران به سوی ایران سرازیر شدند، باید در طول تمام سال‌های آینده تکرار شود تا سند چشم‌انداز محقق شود. به عبارت دیگر گردشگری ایران نیازمند رشد ۲۰ درصدی سالانه گردشگر ورودی است تا بتواند همگام با سند چشم‌انداز تدوین شده حرکت کند.

» مهدی جهانگیری، کارشناس اقتصادی، دنیای اقتصاد

پارینه

ایرانیان ۵ هزار سال پیش از کود حیوانی انرژی تولید می‌کردند

یک باستان‌شناس با اشاره به کشف اثر انگشت، پارچه، پیکرک‌های انسانی، کوره پخت سفال و ... در تپه دشت اعلام کرد، ایرانیان ۵ هزار سال پیش از کود حیوانی انرژی تولید می‌کردند.

به گزارش ایسنا، مهدی مرتضوی، سرپرست گروه باستان‌شناسی تپه‌دشت با اشاره به تداوم حفاری برای پیدا کردن نقاط مهم این کاوش باستان‌شناسی افزود: فصل دوم حفاری در این محوطه از ۸ آذر تا ۹ دی‌ماه به مدت ۳۰ روز انجام شد و ۱۲ عضو هیأت حفاری به همراه یک کارشناس فنی فعالیت کردند.

به گفته وی، مقداری استخوان متعلق به حیوان و یک دندان که ظاهراً مربوط به کودک ۷ یا ۸ ساله بوده نیز در این محوطه یافت شده است.

مرتضوی درباره تولید انرژی از کود حیوانی در این منطقه اظهار کرد: این یک هنر است که در ۵ هزار سال پیش، می‌توانستند از کود حیوانی انرژی تولید کنند، مردم در آن زمان فهمیده بودند که گاو گیاهی را می‌خورده که آن گیاه منبع ذخیره انرژی است و پس از دفع به عنوان سوخت قابلیت استفاده دارد.

این باستان‌شناس افزود: بررسی‌ها و پژوهش‌هایی که پس از فصل نخست حفاری این منطقه انجام شد، مشخص کرد کوره‌های تپه دشت، که مخصوص کود حیوانی بوده، ۸۰۰ درجه سانتیگراد حرارت تولید می‌کرده است.

چمدان

آوردن چه چیزهایی به هواپیما ممنوع است؟

برای ایمنی و امنیت سفرهای عمومی، TSA، اداره هوانوردی فدرال(FAA) و یا خطوط هوایی آوردن اقلام خاصی را به داخل هواپیما ممنوع کرده‌اند.

برای کمک به شما اگر در بازرسی دچار مشکل نشوید، لیست این اقلام را در زیر آورده‌ایم.

برای اطلاع بیشتر مسافران، شما می‌توانید از ابزار «Can I Bring....?» بر روی TSA گوشی آیفون یا mobile app این اطلاعات را به دست آورید.

خیلی راحت نام وسیله مورد نظر را در باکسی که می‌خواهید اطلاعات را دریافت کنید تایپ کنید، خیلی سریع به شما کمک می‌کند که آیا با این وسیله می‌تواند از خط امنیت فرودگاه عبور کنید یا نه.

همین‌طور از طریق اینترنت هم می‌توانید این ابزار را برای موبایلتان دریافت کنید.

مهم است که بدانید که حتی اگر یک مورد به طور کلی مجاز باشد، ممکن است در ایست بازرسی زنگ آن به صدا در بیاید و نگرانی‌های امنیتی دیگری را سبب شود.

لطفاً توجه کنید که برخی از اقلام زیر بخصوص در ایالت‌ها و توسط مسافران خاص غیرقانونی هستند و مسافر خودش باید توجه کند که شهرهای مبدأ و مقصد قوانین امنیتی خاص خودشان را دارند.

برخی از این اقلام در زیر آورده شده است:

- اشیای برنده و تیز مانند چاقو، تیغ و چیزهایی که لبه تیز و برنده دارند.
- لوازم ورزشی
- اسلحه و سلاح گرم
- ابزار (دست‌افزار و لوازم کار)
- مواد منفجره و قابل اشتعال، مواد شمیایی
- لوازم هنرهای رزمی و دفاع شخصی غیرفعال کننده و مواد خطرناک دیگر

خبر

نخستین کاروان ایرانی ۳۰ دی‌ماه وارد کاظمین می‌شود

مدیر دفتر نمایندگی سازمان حج و زیارت در عراق گفت: با توجه به فراهم شدن زمینه‌های لازم از سوی سازمان حج و زیارت، نخستین کاروان زائران حسینی ۳۰ دی‌ماه برای زیارت حرم امام موسی کاظم(ع) و امام محمد تقی(ع) عازم شهر مقدس کاظمین می‌شوند.

مصطفی قاسمی افزود: با توجه به بهبودی شرایط امنیتی در عراق به ویژه در شهر کاظمین و بغداد و پاسخ مثبت مسئولان ایرانی و عراقی ذی‌ربط، از این پس زائران ایرانی (هوایی و زمینی) می‌توانند به این شهر مقدس سفر کنند.

وی اظهار کرد: با توجه به اینکه بسترهای لازم از جمله، امنیت، حمل‌ونقل، اسکان و غذای زائران حسینی در شهرهای کاظمین و بغداد فراهم شده است، زائران ایرانی می‌توانند به راحتی به شهر مقدس کاظمین سفر کنند.

به گزارش فارس، مدیر دفتر نمایندگی سازمان حج در عراق با بیان اینکه فرودگاه بغداد از روز سه‌شنبه پذیرای زائران حسینی است، گفت: کاروان‌هایی که از فرودگاه بغداد وارد کشور عراق می‌شوند، شب اول را در کاظمین می‌گذرانند و ۳ شب بعدی را در کربلای معلا و ۳ شب آخر را نیز در نجف اشرف سپری می‌کنند.

وی درباره کاروان‌های ورودی از شهر مقدس نجف نیز، بیان کرد: کاروان‌هایی که ورودی آنها از فرودگاه نجف اشرف است، ابتدا ۳ شب در نجف اشرف اقامت کرده، سپس ۳ شب نیز در کربلای معلا خواهند بود و شب هفتم را در شهر کاظمین سپری خواهند کرد.

به گزارش فارس، به دلیل ناامنی ایجاد شده از سوی گروهک تروریستی تکفیری داعش در ابتدای تابستان امسال و به دلیل تأمین امنیت زائران حسینی، سفر زائران به کاظمین ممنوع شده بود.

سالانه ۱۰ هتل پنج ستاره در کشور تکمیل و به بهره‌برداری می‌رسد

معاون سازمان میراث فرهنگی، گردشگری و صنایع دستی ایران، تکمیل هتل‌های در دست ساخت با بیش از ۵۰ درصد پیشرفت را از برنامه‌های این سازمان بیان کرد و گفت: سالانه ۱۰ هتل به هتل‌های ۵ ستاره افزوده می‌شود.

اسدا... درویش‌امیری در گفت‌وگو با ایرنا با بیان اینکه این سازمان هتل‌ساز نیست و از بخش خصوصی برای توسعه هتل‌های ٤ و ۵ ستاره حمایت می‌کند، افزود: در کشور ۱۲۰ هتل ٤ و ۵ ستاره با بیش از ۵۰ درصد پیشرفت درحال ساخت است.

وی، شمار هتل‌های موجود را ۱٤۰ هتل بیان کرد و ادامه داد: سمنان از استان‌هایی است که فاقد اینگونه هتل است.

درویش‌امیری، حمایت و تشویق بخش خصوصی به ساخت هتل‌های ٤ و ۵ ستاره را از سیاست‌های این سازمان برشمرد و گفت: سرمایه‌گذاران را برای ساخت اینگونه هتل‌ها در استان‌هایی که ظرفیت پذیرش گردشگران داخلی و خارجی دارند حمایت و تشویق می‌کنیم.

پیام تاریخ، تمدن و فرهنگ مادستان
The Message Of Madestan's History & Civilization & Culture
روزنامه همدان پیام
۸
سه‌شنبه ● ۳۰ دی‌ماه ۱۳۹۳ ● شماره ۲۲۶۸
حادثه
hadese@hamedanpayam.com

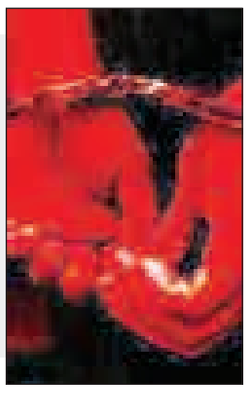

اخاذی مسافرکش تبهکار از زنان تنها

فردی که در پوشش مسافربر اقدام به سوار کردن زنان تنها کرده و با تهدید سلاح سرد اقدام به سرقت طلا و اشیای قیمتی آن‌ها می‌کرد شناسایی و دستگیر شد.

فرمانده انتظامی کرج در تشریح جزئیات این خبر گفت: در ساعت ۸ شب گذشته در پی مراجعه زنی مضطرب و پریشان به کلانتری و اعلام شکایت مبنی بر اخاذی از سوی راننده خودرو شخصی، پیگیری موضوع در دستور کار مأموران قرار گرفت.

سید حسین سیدحقیقی افزود: شاکی در تکمیل اظهارات خود گفت، در پل فردیس به قصد مراجعه به منزل منتظر خودرو بودم که ناگهان یک دستگاه خودروی پژو شخصی ایستاد که با توجه به تاریک بودن هوا سوار خودروی مذکور شدم. سیدحقیقی اظهار کرد: شاکی در ادامه بیان کرد که راننده پس از طی مسافتی از مسیر اصلی منحرف و با تهدید با قمه و سلاح سرد از وی می‌خواهد تا پول و طلاجات خود را تحویل دهد و خودرو را ترک کند.

به گزارش باشگاه خبرنگاران، فرمانده انتظامی کرج اظهار کرد: با توجه به اظهارات شاکی بلافاصله طرح مهار نقطه‌ای به اجرا درآمد که متعاقب آن خودرو مذکور با مشخصات مورد نظر مشاهده و در یک عملیات تعقیب و گریز متوقف و راننده آن دستگیر شد.

وی ادامه داد: متهم دستگیر شده در مواجهه با دلایل و شواهد موجود لب به اعتراف گشوده و در بررسی سوابق کیفری وی مشخص شد که دارای ۲ فقره سابقه زندان به جرم سرقت و اخاذی می‌باشد و پس از آزادی از زندان در پوشش مسافرکش با سوار کردن زنان تنها و کشاندن آن‌ها به مناطق خلوت با تهدید چاقو و قمه از آن‌ها اخاذی می‌کرده است.

فرمانده انتظامی شهرستان کرج در پایان از شهروندان خواست تا جهت جابجایی و انجام مسافرت‌های درون شهری از ناوگان حمل‌ونقل عمومی و تاکسی استفاده کنند.

رانندگان بی‌تجربه بشترین مقصران حوادث رانندگی

■ شیوه آموزشی رانندگان تأثیری در رفتارهای ترافیکی ندارد

بر اساس آمارها در طول ۱۰ سال گذشته، ۲۳۵ هزار و ۵۰ نفر بر اثر تصادفات رانندگی در کشور جان باختند و ۲ میلیون و ۲۲۱ هزار نفر نیز مجروح شدند.این در حالی است که در طول این سال ها، فقط ۹۸۶ نفر در سوانح هوایی فوت شدند.

وقتی یک هواپیما سقوط می‌کند رسانه‌ها و مسئولان به طور جد در این مورد حساس می‌شوند، در حالی که تلفات انسانی سقوط هواپیما در ۱۰ سال گذشته با رقم ۹۸۶ کشته فقط با تلفات کشته‌های نوروزی تصادفات یکسال برابری می‌کند.

از سویی دیگر بر اساس آمارها در هر ۱۰۰ هزار نفر جمعیت کشور بر حسب آمار جمعیتی سال ۸۵ کشته شدگان، تلفات تصادفات جاده‌ای ایران ۳۸/۲۸ درصد است در حالی که در کشورهای امارات، انگلیس و آمریکا این رقم در هر ۱۰۰ هزار نفر جمعیت به ترتیب ۵/۲۶ و ۱۴ نفر است.

به گزارش فارس، براساس آمار موجود حوادث و سوانح رانندگی سالانه موجب مرگ و معلولیت عده زیادی از مردم می‌شود و ضررهای زیادی بر اقتصاد کشور تحمیل می‌کند که عوامل انسانی همچنان به‌عنوان یکی از اصلی‌ترین ارکان بروز این حوادث در کنار جاده‌های نامناسب و وسایل نقلیه ناایمن به‌شمار می‌رود.

رانندگان وسایل نقلیه به‌عنوان عامل انسانی بیش از دو عامل دیگر زمینه‌ساز بروز این حوادث بوده‌اند که ریشه آن را باید در نبود تسلط کافی به رانندگی جستجو کرد.

برای کاهش تأثیر عامل انسانی در بروز تصادفات و تخلفات رانندگی آموزش رانندگان باید بیش از گذشته مورد توجه قرار بگیرد و این در حالی است که روزبه‌روز شاهد وضع قوانین جدید و بازدارنده از سوی راهنمایی‌ورانندگی هستیم اما آموزش رانندگی به‌عنوان گام نخست همچنان مورد غفلت واقع شده است و برخی آموزشگاه‌های رانندگی نیز تنها به‌عنوان یک منبع درآمد به این موضوع توجه می‌کنند.

مدت زمان دوره عملی آموزش رانندگی کافی نیست

حبیبی، یکی دیگر از شهروندانی است که از نحوه آموزش رانندگی رضایت ندارد و می‌گوید: «مربیان آموزش رانندگی در آموزش رانندگی فقط بر روی موارد اصلی آزمون رانندگی تمرکز می‌کنند و آموزش در مکان‌های شلوغ و پر رفت‌وآمد را در نظر نمی‌گیرند.»

وی ادامه می‌دهد: «من که در جلسات آخر آموزش هستم به خوبی دور دوفرمان، یک فرمان، پارک دوبل و دنده عقب و سایر آیتم‌های امتحان را مسلط هستم اما برای رانندگی در معابر شلوغ و پرتردد تسلط کافی ندارم.»

موسیوند نیز به خبرنگار ما گفت: «مدت زمان آموزش رانندگی در ۱۰ جلسه اصلاً کافی نیست و به نظر من افرادی که قبل از آموزش تجربه رانندگی نداشته‌اند، در این مدت تسلط کافی به رانندگی پیدا نمی‌کنند»؛ به همین دلیل بسیاری از افرادی که گواهینامه رانندگی دریافت می‌کنند ترس از رانندگی دارند.»

مربیان آموزش رانندگی حمایت نمی‌شوند

یک مربی آموزش رانندگی که حدود ۱۲ سال تجربه کار در این حرفه را دارد با اشاره به مشکلات بی‌شمار این حرفه گفت: «مشکلات موجود و حمایت نکردن از مربیان آموزشگاه‌های رانندگی موجب کاهش کیفیت آموزش به هنرجویان می‌شود.»

وی افزود: من به عنوان شخصی که حدود ۱۲ سال سابقه مربی‌گری آموزش رانندگی دارم معتقدم این نوع آموزش که در حال حاضر وجود دارد برای یادگرفتن مهارت رانندگی کافی نیست و افراد با این مدت زمان نمی‌توانند به مهارت رانندگی تسلط پیدا کنند.

این مربی رانندگی با اشاره به اینکه ۵۰ درصد از هنرجویان یک مربی باید در نخستین امتحان رانندگی قبول شوند گفت: به‌خاطر این مورد هم که شده مربیان تمام تلاششان را برای قبولی آنها انجام می‌دهند.

این مربی رانندگی ادامه داد: یکی از آیتم‌هایی که ما باید در نظر بگیریم آموزش در معابر شلوغ و پرتردد است اما اگر در این مکان‌ها حضور داشته باشیم مردم و مأموران راهنمایی‌ورانندگی واکنش‌های شدیدی به آن نشان می‌دهند و حتی خودروهای آموزشی را جریمه می‌کنند.

وی گفت: این در حالی است که شخصی که اقدام به آموزش رانندگی می‌کند باید تسلط کافی به رانندگی در اماکن شلوغ را نیز داشته باشد.

این مربی با بیان اینکه آموزش صحیح رانندگی سهم زیادی در کاهش تخلفات و تصادفات رانندگی دارد، افزود: آموزشگاه‌های رانندگی به عنوان نخستین حلقه این زنجیر نقش انکارناپذیری در آموزش اصول و قوانین رانندگی دارند.

> **تلفات انسانی سقوط هواپیما در ۱۰ سال گذشته با رقم ۹۸۶ کشته فقط با تلفات کشته‌های نوروزی تصادفات یکسال برابری می‌کند**

با آموزشگاه‌های متخلف برخورد می‌شود

رئیس پلیس راهنمایی‌و رانندگی همدان نیز گفت: آموزشگاه‌های رانندگی مجوز خود را بعد از طی یک سری مراحل از راهنمایی‌ورانندگی دریافت می‌کند و باید تحت نظارت راهنمایی و رانندگی و مؤسسه راه‌گشا فعالیت کنند.

رئیس پلیس راهنمایی‌ورانندگی همدان با تأکید بر اینکه سطح آموزش‌ها و آزمون‌های راهنمایی‌ورانندگی در آموزشگاه‌ها مطلوب است، یادآور شد: بروز تخلف از سوی مدیران آموزشگاه‌ها، مربیان و حتی کارشناسان راهنمایی‌ورانندگی در جریان آموزش و آزمون رانندگی که از طرف هنرجویان گزارش داده شود و یا مأموران ما در حین بازدیدها متوجه آن شوند مورد برخورد قانونی قرار خواهد گرفت.

وی بیان کرد: به جز برخی مسیرهای پرتردد مشخص شده که حضور خودروهای تحت تعلیم رانندگی ممکن است گره ترافیکی ایجاد کند؛ همه مسیرها برای آموزش آزاد است.

طلایی ادامه داد: مربیان، محدودیتی در این زمینه ندارند و براساس قوانین تعریف شده می‌توانند افراد را در مناطق مختلف شهر که محدویت ندارد آموزش دهند.

وی تخلفاتی که در آموزشگاه‌ها صورت می‌گیرد را شامل کم‌کاری مربیان در آموزش نکات رانندگی و کاستن از زمان آموزش، تخلف در برگزاری آزمون‌های تئوری و عملی و... دانست.

رئیس پلیس راهنمایی‌ورانندگی همدان اضافه کرد: بیش از هرچیز هنرجویان باید مدافع حقشان باشند و در صورت مشاهده چنین مواردی سریعاً راهنمایی‌ورانندگی را در جریان قرار دهند تا با آموزشگاه، مدیر و مربی متخلف طبق قانون برخورد شود.

سرمایه‌گذاری در بخش آموزش؛ یک اقدام پیشگیرانه

از این رهگذر می‌توان گفت، آموزش به‌عنوان نخستین گام در رانندگی صحیح و اصولی مطرح است و سرمایه‌گذاری در این مرحله نوعی پیشگیری از بروز تخلفات و حتی تصادفات و سوانح رانندگی خواهد بود.

آموزش رانندگی تنها به‌منظور دریافت گواهی‌نامه کافی نیست و آموزش در این حد می‌تواند زمینه‌ساز بروز اتفاق‌های جبران‌ناپذیری برای فرد و جامعه باشد از این رو توجه به بحث آموزش باید بیش از گذشته مورد توجه قرار گیرد.

حادثه در استان

دستگیری راننده متقلب اتوبوس در اسدآباد

راننده متقلب اتوبوس که پس از تصادف مرگبار فرد دیگری را به جای خود به عنوان عامل حادثه معرفی کرده بود با قرار بازداشت ۳۰ میلیارد ریالی دستگیر شد.

فرمانده انتظامی شهرستان اسدآباد در تأیید خبر دستگیری این راننده متقلب گفت: درپی واژگونی یک دستگاه اتوبوس در محور گردنه اسدآباد به همدان در زمستان سال ۹۰ که منجر به فوت ۹ نفر از سرنشینان آن شده بود، راننده خاطی اتوبوس توانسته بود در جریان رسیدگی به پرونده با استفاده از ترفندهای خاص، فرد دیگری را جایگزین و خود را مبرا از هرگونه خطایی معرفی کند. در این راستا اخبار و اطلاعاتی واصل شد و رسیدگی به این موضوع در دستور کار پلیس قرار گرفت.

به گزارش مرکز اطلاع‌رسانی فرماندهی انتظامی استان همدان، داوود علی‌بخشی افزود: با رصد آخرین اخبار و اطلاعات واصله، مشخص شد نامبرده در حال حاضر به عنوان راننده کمکی یک دستگاه اتوبوس در محورهای مواصلاتی شهرستان درحال تردد است که پس از حصول اطمینان از صحت موضوع و هماهنگی قضایی، تدابیر لازم برای دستگیری وی به مرحله اجرا درآمد.

وی ادامه داد: پس از رصد فعالیت و ساعات حرکت نامبرده، اکیپ مجربی از عوامل پلیس آگاهی ضمن استقرار در مسیر تردد، موفق به شناسایی وی شد و در یک اقدام ضربتی متهم دستگیر و به یگان انتظامی منتقل شد.

این مقام انتظامی در پایان گفت: متهم دستگیر شده در بازجویی‌های فنی به بزه اکتسابی معترف و برای سیرمراحل قانونی به مراجع قضایی معرفی شد که در نتیجه با قرار ۳۰ میلیارد ریالی روانه زندان همدان شد.

کشف گوشی قاچاق در تاج کامیون

در بازرسی از یک دستگاه کامیون در همدان ۳٦٤ دستگاه گوشی قاچاق و یک نفر قاچاقچی دستگیر شد.

رئیس پلیس امنیت عمومی انتظامی استان همدان گفت: در پی خبری مبنی بر اینکه فردی با خودروی سنگین اقدام به حمل اقلام ضدفرهنگی از استان‌های غربی کشور به استان‌های مرکزی و همدان می‌کند، موضوع به صورت ویژه در دستور کار اداره پشتیبانی عملیات اطلاعاتی پلیس امنیت عمومی همدان قرار گرفت.

به گزارش مرکز اطلاع‌رسانی فرماندهی انتظامی استان همدان، احمد رحیمی افزود: پس از هفته‌ها اقدامات اطلاعاتی در نهایت ۲ اکیپ مجرب از مأموران اداره پشتیبانی عملیات اطلاعاتی این پلیس به استان زنجان اعزام شدند و با همکاری یک تیم از اداره پشتیبانی عملیات اطلاعاتی شهرستان مذکور، محورهای مواصلاتی شهرستان مورد کنترل قرار گرفت.

این مقام انتظامی در ادامه اظهار کرد: در نهایت مأموران، خودروی کامیون بنز فرد مورد نظر را در ابتدای ورودی زنجان شناسایی و متوقف کردند که در بازرسی از آن تعداد ۳٦٤ عدد انواع گوشی همراه گران قیمت که به صورت ماهرانه‌ای در داخل تاج کامیون جاسازی شده بود، کشف شد.

رئیس پلیس امنیت عمومی انتظامی استان همدان در خاتمه بیان کرد: متهم به همراه اقلام کشف شده جهت اقدامات قانونی به پلیس امنیت عمومی زنجان تحویل شد.

حادثه در ایران

قتل همسر سابق پس از ٤ سال جدایی

مرد جوانی که پس از قتل همسر سابقش قصد داشت تا با منفجر کردن خانه مسکونی‌اش به زندگی خود پایان دهد، در اختیار کارآگاهان اداره دهم پلیس آگاهی قرار گرفت.

در ساعت ۲۱ و ۳۰ دقیقه مورخ ۲۵ دی‌ماه، خانم جوانی با مرکز فوریت‌های پلیسی ۱۱۰ تماس گرفت و بیان کرد که برادرش در تماس تلفنی به او بیان کرد که اقدام به ارتکاب جنایت و قتل همسر سابقش کرده و الآن نیز قصد دارد تا به زندگی خود پایان دهد.

حضور مأموران در محل جنایت

با اعلام خبر به کلانتری ۱۲۸ تهران و با توجه به حساسیت موضوع، بلافاصله مأموران کلانتری در محل اعلامی از سوی مرکز فوریت‌های پلیسی ۱۱۰ واقع در منطقه تهران نو، خیابان ابوریحان حاضر شدند.

با حضور مأموران در محل و انجام بررسی‌های اولیه مشخص شد فردی به نام "محمدعلی.و" (٤٥ ساله) پس از ارتکاب جنایت و قتل همسر سابق خود به نام بهاره (٣٤ ساله) قصد دارد تا با ایجاد انفجار در داخل ساختمان مسکونی خود به زندگی‌اش پایان دهد که بلافاصله مأموران با توجه به بوی شدید ناشی از انتشار گاز، اقدام به قطع فلکه اصلی گاز و همچنین باز کردن پنجره‌های ساختمان می‌کنند.

با ورود مأموران به داخل ساختمان، با جسد زن جوانی روبه‌رو شدند.

پرونده در اداره دهم پلیس آگاهی تهران بزرگ

با اعلام خبر وقوع جنایت به پلیس آگاهی و قاضی کشیک ویژه قتل، پرونده مقدماتی با موضوع قتل عمد تشکیل و به دستور شعبه پنجم بازپرسی دادسرای امور جنایی تهران، در اختیار اداره دهم ویژه قتل پلیس آگاهی تهران بزرگ قرار گرفت.

تحقیقات پلیسی

با آغاز رسیدگی به پرونده، کارآگاهان در تحقیقات از خانواده مقتول، پی بردند که این ۲ در حدود ٤ سال پیش از یکدیگر متارکه کرده اما با این وجود و به خاطر داشتن پسری ۹ ساله و به خاطر نحوه سرپرستی بر فرزندشان، در این مدت با یکدیگر اختلاف داشته اند.

به گزارش باشگاه خبرنگاران، در تحقیقات از خانواده بهاره مشخص شد که متهم در نبود اعضای خانواده مقتوله، با مراجعه به محل زندگی آنها و به بهانه صحبت کردن با همسر سابقش و برطرف کردن مشکلات ایجاد شده، بهاره را به منزلش در منطقه تهران نو (محل وقوع جنایت) برده و در آنجا مرتکب جنایت شده است و آنها از طریق تماس اعضای خانواده متهم در جریان کشته شدن بهاره قرار گرفتند.

کارآگاه آریا حاجی‌زاده، معاون مبارزه با جرایم جنایی پلیس آگاهی تهران بزرگ، با اشاره به این موضوع که بر روی جسد مقتوله هیچ‌گونه آثار ناشی از اصابت جسم تیز وجود ندارد، در ادامه این خبر گفت: پرونده در مراحل مقدماتی قرار داشته و جسد مقتوله جهت مشخص شدن علت اصلی مرگ به پزشکی قانونی انتقال پیدا کرده است؛ متهم پرونده نیز با قرار بازداشت موقت صادر شده از سوی مقام محترم قضایی و جهت انجام تحقیقات تکمیلی در اختیار اداره دهم ویژه قتل پلیس آگاهی تهران بزرگ قرار گرفته است.

سودوکو ۲۲۶۸

		9			7			
	3			5			6	6
7					9			
							7	
	9					6		
							8	
		1			5			7
	5			6	4			
9				8	2			

پاسخ‌های شماره قبل

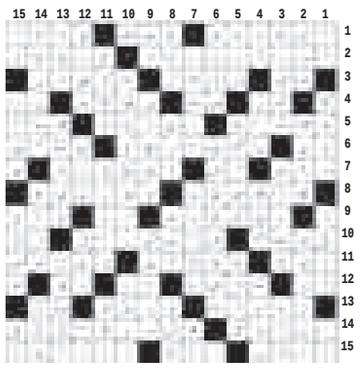

۵	۶	۲	۱	۹	۳	۷	۴	۸
۳	۹	۸	۶	۷	۴	۱	۵	۲
۷	۴	۱	۲	۸	۵	۳	۶	۹
۹	۳	۴	۸	۵	۱	۶	۲	۷
۱	۷	۶	۴	۳	۲	۸	۹	۵
۷	۲	۵	۷	۶	۹	۴	۳	۱
۶	۱	۷	۵	۲	۴	۹	۸	۳
۴	۵	۳	۹	۷	۸	۲	۱	۶
۲	۸	۹	۳	۱	۶	۵	۷	۴

جدول ۲۲۶۸

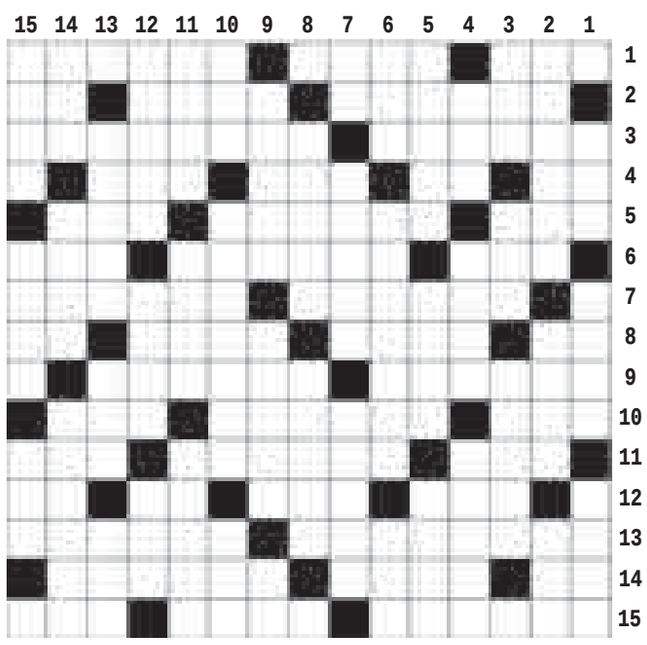

افقی

۱- موی گردن اسب - آزرده خاطر - تارتنک ۲- آباد، دایر - باطن انسان - مادر ورزشها ۳-معاون دادستان - تمساح ۴-نام آذری - کام دهان - حیوان مفید - شهر خروس جنگی ۵-برکت سفره -مستنطق -دانه گیاه و بذر ۶-مردم قرآنی -انیمیشن -عقب و پشت سر ۷-انتفاع - نورد ۸- حرف تردید - کفن دزد - گاز بی رنگ وبی بو - تصدیق روسی ۹- تارنما - از کوه‌های مهم کشور ۱۰- ماده بیهوشی - عنصر کمیاب - جایز و شایسته ۱۱-نارو - حق نشناس - دیوار بلند ۱۲- رود مرزی ایران - محلی در مکه - دوش و کنف -حرف دهان کجی ۱۳- کنایه از دنیا - مسرور ۱۴- چاشنی غذا - شوهرمرده - کشوری متشکل از جزایر ۱۵- ولید - نرخ - کلمه ای در جواب منفی

عمودی

۱- تخم گیاه - رسا - نشانی ۲- از شهرهای خوزستان - دم بریده - توده بخار متراکم ۳- لقب اروپایی - مردم - کلمه احترام در خطاب کسی ۴- نام مجنون - حمام بخار - مساوی ۵-نگهبان - معلم متوسطه - نوشته ساده ۶- سرمایه پایدار - نام قدیم شهر هودان - مرگ ۷- محل ورود - راپورت - پای کوه ۸- جزیره تفریحی ایتالا - خبر گزاری دانجویان ۹- لزوم - قاره سبز - خطاب بی ادبانه ۱۰- برادر پدر - کاربراتور - غذای شب ۱۱- فلز سکه زنی - ستون دین - جوانمردی ۱۲- نژاد کشور کرواسی - جنب - ناز و کرشمه ۱۳- سزاوار و شایسته - میوه شیرین - مسمار ۱۴- نهال خرما - دودل - نژاد کشور ایران ۱۵- زا - میوه هزار دانه - اشاره به نزدیک

پیام تاریخ، تمدن و فرهنگ مادستان
The Message Of Madestan's History & Civilization & Culture
روزنامه همدان پیام
۹
سه‌شنبه ● ۳۰ دی‌ماه ۱۳۹۳ ● شماره ۲۲۶۸
جامعه
ejtemaei@hamedanpayam.com

تمدید مهلت ثبت‌نام در آزمون ارشد فراگیر

رئیس سازمان سنجش آموزش کشور از تمدید مهلت ثبت‌نام در آزمون کارشناسی‌ارشد فراگیر دانشگاه پیام‌نور تا اول بهمن‌ماه خبر داد.

ابراهیم خدایی افزود: مهلت ثبت‌نام در این آزمون روز یکشنبه ۲۸ دی‌ماه به پایان می‌رسید که به دلیل مساعدت به کسانی که تاکنون نسبت به ثبت‌نام اقدام نکرده‌اند این مهلت تمدید شد.

به گزارش مهر، وی افزود: مهلت شرکت در آزمون کارشناسی‌ارشد فراگیر دانشگاه پیام‌نور تا روز چهارشنبه اول بهمن‌ماه تمدید شده است.

بازنشستگان معوقاتی از تأمین اجتماعی ندارند

رئیس کانون عالی بازنشستگان تأمین اجتماعی با بیان اینکه در حال حاضر بازنشستگان معوقاتی از سازمان تأمین اجتماعی ندارند، گفت: در فروردین‌ماه امسال بود که افزایش حقوق بازنشستگان و مستمری‌بگیران اعمال شد. اصغر بیات در گفت‌وگو با ایسنا، با بیان اینکه برای پیگیری امور در سال آینده برنامه‌ریزی می‌کنیم، افزود: رسیدگی به درخواست‌ها و مطالبات بازنشستگان نیز در دستور کار ما قرار دارد.

۷۰ درصد آلودگی هوا ناشی از خودروهاست

رئیس کمیسیون بهداشت و درمان مجلس شورای اسلامی گفت: ۷۰ درصد آلودگی هوا ناشی از خودروها و موتورسیکلت‌هاست. به گزارش تسنیم، حسینعلی شهریاری ادامه داد: باید صادقانه مشکلات را به مردم بگوییم و از آنها در جهت رفع آلودگی هوا کمک بگیریم و عزم و اراده ملی نیاز است. وی گفت: در کشور ما روزانه ۷۵ میلیون لیتر بنزین توزیع می‌شود که حدود ۲۵ میلیون لیتر آن استاندارد یورو ٤ دارد.

ازدواج، گمشده‌ای در تجردهای خودخواسته

آخرین باری که کسی به من گفت "ان‌شاءا... عروسیت" ۱۵ سال پیش بود، با گذشت این همه سال دیگر چه کسی برای یک دختر ۵۰ ساله شانس ازدواج قائل است و برایش آرزوی خوشبختی می‌کند؟

این درددل "س. الف" است، دختر ۵۰ ساله‌ای که در فهرست یک میلیون دختر بالای ۳۰ سال ایران که ازدواج نکرده‌اند، قرار دارد، دخترانی که به دلایل مختلف یا از ازدواج سر باز زده‌اند و یا همسر مورد نظر خود را نیافته‌اند.

به گفته کارشناسان، تجرد مسأله‌ای فراجنسیتی است اما برای دختران دغدغه‌ای جدی‌تر و بحرانی‌تر است.

یک کارشناس امور اجتماعی با بیان اینکه افراد در هر سنی می توانند ازدواج کنند و از فواید زندگی مشترک بهره‌مند شوند، گفت: با این حال، احتمال ازدواج برای زنان در دهه چهارم زندگی‌شان کم می‌شود و این ازدواج دیرهنگام و یا زندگی مجردی برای آنها مشکل‌ساز خواهد بود.

رحمان بخشی افزود: البته بسیاری از دختران هستند که با علم به مشکلات ازدواج نکردن، تجرد خود خواسته را برمی‌گزینند تا بدون داشتن مسئولیت زندگی زناشویی به دغدغه‌های فکری و شغلی خود بپردازند و البته از تنهایی شکایتی هم ندارند.

"صفورا. م" یکی از این دختران است، او که ۳۹ ساله و دارای مدرک دکترای تربیت بدنی است، بیان کرد: با اینکه خواستگاران خوبی هم داشتم و دارم، اما علاقه‌ام به تحصیل و تحقیق موجب شد قید ازدواج را بزنم.

وی با بیان اینکه ترسی از مسئولیت‌های زناشویی و زندگی مشترک ندارد، گفت: حرف و حدیث‌هایی که در مورد ازدواج نکردن من بر سر زبان‌ها بود پس از مدتی متوقف شد زیرا همه متوجه شدند که من استقلالم را دوست دارم و خودم نمی‌خواهم ازدواج کنم.

در کنار امثال صفورا، هستند دخترانی که به دلیل سخت‌گیری‌ها و وسواس‌های افراطی در عالم مجردی باقی می‌مانند.

نمونه‌اش "تهمینه. ک" ۳٦ ساله، خواهر تهمینه اظهار کرد: وقتی خواهرم جوان‌تر بود روی قیافه همسر آینده‌اش حساسیت زیادی داشت و عیوبی را در چهره خواستگارانش می دید که ما حتی متوجه آن نمی‌شدیم، به عنوان مثال می‌گفت: موهایش کم‌پشت است و ممکن است کچل شود، صورتش جوش‌های ریز دارد، پیشانی‌اش زیادی بلند است و...

وی افزود: این ایرادها در ابتدا مایه خنده خانواده بود، ولی وقتی سن تهمینه از مرز ۳۰ سال گذشت و او هنوز هم همسر ایده‌آلش را نیافته بود نگرانی‌ها درباره آینده در خانواده زیاد شد.

خواهر تهمینه که ۳۹ ساله و مادر ۲ فرزند است، ادامه داد: تهمینه با این رفتار وسواسی خواستگاران خوبی را از دست داد و الان خواستگارانی که دارد یا از همسرشان طلاق گرفته‌اند و دارای فرزند هستند و یا به دلیل فرزند دار نشدن همسر اولشان خواهان ازدواج دوم هستند.

این رفتارهای وسواسی فقط مختص چهره و ظاهر خواستگار نیست، تمایل به داشتن تحصیلات عالیه در خانم‌ها، افزایش سطح توقع مالی و آرزوی داشتن همسری با شغل ثابت و درآمد خوب از عواملی است که دختران را در انتخاب همسر مناسب دچار تردید می‌کند.

شکیبا خسروی، مشاور خانواده با بیان اینکه تجرد دختران علاوه بر مشکلات و آسیب‌های روان‌شناختی، اجتماعی، اقتصادی و فکری برای خودشان، خانواده آنها را نیز دچار چالش می‌کند، گفت: برخی از مراجعه‌کنندگان به دفاتر مشاور خانواده، والدینی هستند که از رفتارهای دختران ازدواج نکرده‌شان به تنگ آمده‌اند.

وی افزود: این سیکل طبیعی در خانواده‌هاست که والدین باید در دوره‌ای از زندگی خود، از مشکلات فرزندان فارغ شوند و میانسالی آسوده‌ای را سپری کنند و وجود دختران مجرد در خانه این امر را مختل می‌کند.

خسروی تأکید کرد: باید از دید روان‌شناختی به افراد آموزش داده شود تا با پذیرش مسئولیت و واقع‌بینی در امر ازدواج و کم کردن توقعات، فرصت‌های مناسب را از دست ندهند و در صورت داشتن مورد مناسب ازدواج کنند.

این مشاور خانواده با بیان اینکه نبودن تناسب بین تعداد پسران و دختران آماده ازدواج، قدری ازدواج دختران مجرد بالای ۳۰ سال را با مشکل مواجه کرده است، بیان کرد: متأسفانه درحال حاضر پسران توجه بیشتری به برقراری ارتباط‌هایی غیر از ازدواج نظیر دوست‌دختری و دوست‌پسری و یا حتی صیغه موقت دارند زیرا بی‌دغدغه و ساده‌تر است و این موجب می‌شود دختران در رده‌های سنی همخوان با آنها، که تمایل به زندگی مشترک دائمی دارند از ازدواج دور بمانند.

در این میان دخترانی هم هستند که بنا بر شرایط خاص خانواده، ناچار شده‌اند تن به ازدواج ندهند.

"آزاده. ش" یکی از این افراد است که بعد از فوت پدر، مسئولیت نگهداری از مادرش را بر عهده گرفته است.

او که فرزند آخر خانواده است، گفت: من ۵ خواهر و برادر دارم که همگی ازدواج کرده‌اند، آنها سرشان به زندگیشان گرم است و چه آن زمان که پدرم زنده بود و چه حالا، می‌خواستند خیالشان از طرف والدین راحت باشد و من باید توقع آنها را برآورده می‌کردم.

وی افزود: از اینکه به دلیل نگهداری از پدر و مادرم نتوانستم ازدواج کنم، گله‌ای ندارم ولی فکر می‌کنم اگر حالا که ٤۲ ساله شده‌ام، بخواهم ازدواج کنم چه کسی حاضر است مرا همراه با مادر سالخورده‌ام بپذیرد؟ این واقع‌بینی موجب می‌شود که بدانم شانس ازدواج و داشتن زندگی شاد در کنار همسر و فرزند را از دست داده‌ام.

نیکا قربانی، کارشناس اموراجتماعی با بیان اینکه حس پسندیده نشدن، بلاتکلیفی و نداشتن هدف درست مشکل اصلی دخترانی است که به اجبار در ورطه تجرد افتاده‌اند، گفت: آنها همه چیز را به ازدواج و بعد از آن موکول می‌کنند، اما شرایطی که برایشان رقم خورده است آنها را از ازدواج دور می‌کند؛ بنابراین باید به آنها کمک کرد در شرایط فعلی برنامه روشنی برای خود پیش‌بینی کنند و همه عمر را در بلاتکلیفی نگذرانند.

روند تجرد دختران شاید از مظاهر و مصادیق مدرن شدن جامعه باشد، اما آنچه مهم است آن است که افزایش سن ازدواج در دختران و پسران که گاهی منجر به تجرد آنها تا آخر عمر هم می‌شود، مسأله‌ای جدی است و باید برای پیشگیری از ادامه آن برنامه‌های فرهنگی اندیشیده شود.

مسئولان، ازدواج را در وام خلاصه کرده‌اند

ازدواج جوانان یک موضوع حاکمیتی است و دولت و حکومت باید در آن ورود کند. گله عمده من از دستگاه‌های دولتی این است که مسئولان ما نگاه جدی به مقوله ازدواج نداشته و ازدواج را در یک وام ازدواج خلاصه کرده‌اند.

معاون ساماندهی امور جوانان وزارت ورزش‌وجوانان با بیان چالش‌های ازدواج در ایران گفت: نخستین نقطه چالش‌ها بی‌انگیزه بودن بخشی از جوانان در مورد ازدواج است و مطالعات ما نشان می‌دهد ۵۰ درصد دلیل بی‌انگیزگی جوانان مسائل اقتصادی و اشتغال است. میانگین نرخ بیکاری جوانان ۱۰ درصد بالاتر از نرخ بیکاری جامعه است. همچنین مسائل فرهنگی مثل ترس از ازدواج، ترس از مسئولیت نیز در این زمینه مؤثر است و موجب بروز ایجاد روابط نامشروع می‌شود. مجموعه اینها موجب شده که در کشور نزدیک به ۱۰ میلیون فرد در آستانه ازدواج داشته باشیم که مجرد هستند.

۹۰ درصد ازدواج‌های سنتی نیز به طلاق منجر شدند

معاون ساماندهی امور جوانان وزارت ورزش‌وجوانان سومین مشکل ازدواج را مشاوره‌های قبل از ازدواج دانست و بیان کرد: تنها علاقه‌مندی ۲ طرف و در جریان قرار گرفتن خانواده‌ها کافی نیست؛ زیرا طبق آمار ۹۰ درصد ازدواج‌های سنتی نیز به طلاق منجر شدند. ما معتقدیم که زوج‌ها برای ازدواج باید از نظر اخلاقی، روانی و جسمی سالم باشند و تفکر هماهنگی از نظر فرهنگی و سبک زندگی داشته باشند. بنابراین مشاوره‌های قبل از ازدواج امری ضروری است.

گلزاری افزود: نکته دیگر ما این است که چگونه باید هنگام بحران مشاوره، آموزش دهیم و نکته دیگر این است که در زمانی که مسائل خیلی جدی بروز می‌کند، متخصص با یک کار کارشناسی به این نتیجه می‌رسد که باید طلاق انجام شود؛ اما زمانی که وارد پروسه طلاق می‌شویم با یک سری مشکلات قانونی مواجه هستیم مثلاً در جایی که متخصص گفته است که دختری باید جدا شود اما شوهر او را طلاق نمی‌دهد این موجب سردرگمی دختر شده و در اینجا مشکل قانونی داریم. نکته آخر ما مدیریت بعد از طلاق است. ما در سال حدود ۱٦۰ تا ۱۸۰ هزار ازدواج داریم که میانگین طلاق ما ۲۰ درصد از این تعداد است. یعنی در سال نزدیک به ۱۰ هزار دختر جوان زیر ۳۰ سال طلاق گرفته و وارد جامعه می‌شوند. باید این تعداد ساماندهی و مدیریت شود و یک فرهنگ دینی و روشن در جامعه برای ازدواج آنها ایجاد شود نه اینکه آنها را رها کنیم.

۱۲هزار ایرانی بالای ۱۸ سال در آستانه ازدواج

معاون فنی دفتر سلامت جمعیت، خانواده و مدارس وزارت بهداشت، درمان و آموزش پزشکی نیز با اشاره به کاهش توان دولت برای دادن وام ازدواج در سال آینده، گفت: باید از سطحی‌نگری در موضوع ازدواج پرهیز کنیم.

محمد اسلامی در با بیان اینکه ما در حال حاضر چیزی حدود ۱۲ هزار نفر در آستانه ازدواج داریم که بالای ۱۸ سال هستند، بیان کرد: اگر دامنه سنی خود را کمتر کنیم این عدد بزرگتر می‌شود.

وی افزود: در کنار این موضوع، آمار ازدواج ما در سال ۹۰، ۸۷۰ هزار نفر، در سال ۹۱، ۸۲۰ هزار نفر و در سال ۹۲، ۷۷۰ هزار نفر بوده است که پیش‌بینی ما نشان می‌دهد امسال این میزان پایین‌تر از ۷۷۰ هزار نفر خواهد بود. یعنی در کنار جمعیتی که در آستانه ازدواج است، آمار ازدواج نیز کاهش می‌یابد.

اسلامی همچنین تأکید کرد: این موضوع که ما ۱۵۵ هزار طلاق در سال داریم نباید همواره مطرح شود، بلکه باید روی آن کار کارشناسی انجام شده تا بتوان این موضوع را حل کرد. زوجیت اجزای مختلف جسمی، اجتماعی، روانی و غیره دارد و هر یک از اینها می‌تواند به یکی از ابعاد سلامت باروری نیز کمک کند. بسیاری از مطالعات نشان‌دهنده این است که افراد متأهل در مقایسه با افراد مجرد از سلامت اجتماعی، اخلاقی و اقتصادی بیشتری برخوردار هستند.

وی با استناد به برخی از مطالعات گفت: برخی از مطالعات انجام شده در بین دانشجویان از بالاتر بودن شاخص‌های سلامت مثل سطح شادکامی، سلامت روان و سلامت جسمی در دانشجویان متأهل خبر می‌دهد و برعکس در دانشجویان مجرد شاهد نامطلوب بودن برخی شاخص‌ها و وجود برخی علائم مثل علائم اضطراب، اختلال در خواب و... هستیم.

اسلامی در تشریح چرایی افزایش سن ازدواج در ایران اظهار کرد: دلایل آن شامل بالا رفتن توقعات، مهریه‌های سنگین، ازدواج‌های پرهزینه، بی‌توجهی به مسائل اخلاقی، فاصله فرهنگی خانواده‌ها، بالا رفتن تحصیلات دختران است که در این مورد باید گفت تحصیل دختران امر پسندیده‌ای است و به این معنی نیست که دختران یا پسران را از تحصیل محروم کنیم. ماجرا این است که مشخص کنیم که ازدواج مانع تحصیل نیست و یا تحصیل کردن و فرزندآوری مشکلی ایجاد نمی‌کند و جامعه فضا و شرایط آن را فراهم کرده است.

وی افزود: برخی از دلایل دیگر در زمینه چرایی افزایش سن ازدواج آزادی بیش از حد جوانان، نداشتن مسکن که باید سعی شود افراد در آغاز ازدواج دغدغه مسکن نداشته باشند و همچنین نداشتن شغل است. با دادن وام ازدواج مشکلات ما در این زمینه حل نخواهد شد. با توجه به اینکه در سال آینده به دلیل کاهش قیمت نفت توان دولت برای دادن وام ازدواج کم می‌شود؛ وام ازدواج کوچک‌ترین عامل در ازدواج است. بنابراین باید از سطحی‌نگری و توجه به یک عامل پرهیز کنیم و فضایی مثبت را برای ازدواج فراهم کنیم. به صورتی که انسان‌ها به ازدواج به عنوان یک ارزش نگاه کنند در این صورت نه‌تنها افراد از ازدواج فرار نمی‌کنند که سعی در نگه‌داشتن آن می‌کنند.

نیش و نوش

وطن امروز: آموزش‌وپرورش به انتقادات از تنبیه دانش‌آموزان در مدارس واکنش نشان داد

ممنون از این واکنش، لطفاً راهکار ارائه بدید تا تکرار نشه!

حمایت: با افزایش صادرات محصولات بی‌کیفیت اتفاق می‌افتد، خطر از دست رفتن بازارهای صادراتی سنتی

با محصولات بی‌کیفیت و نبود نظارت باز هم ممکنه همین اتفاق بیفته!

کیهان: حاشیه‌سازی با هدف فرار از وعده‌ها

مگه مجبور بودن که وعده بدن بعد حاشیه‌سازی بکنن!

تابناک: حداقل عیدی امسال کارگران یک میلیون و ۲۱۶ هزار تومان

خوبه! اگه محقق بشه!

ابتکار: بررسی پرونده پدیده در جلسه ستاد مبارزه با مفاسد اقتصادی

با این تفاسیر دیگه مردم به چنین پروژه‌هایی اعتماد نمی‌کنن!

تابناک: سلام فرزندان ایران به هوای پاک

ای کاش می‌شد که هر روز به این هوا سلام بدن!

اطلاعات: تأمین آب و برق ۲۰۰ هزار مسکن مهر تا پایان سال

پس مابقی چی میشن!

ابرار: بازداشت تعدادی از مسئولان متخلف ورزشی

این ورزش هم بر خلاف نشاطش داستان‌هایی هم داره!

ایسنا: گزارش بانک جهانی از نرخ تورم ایران

اگه استناد بانک جهانی هم همین آمار کشور خودمونه، چه فرقی می‌کنه!؟

شهروند: ابهام‌های تازه در پرونده برنج‌های آلوده

هر دم از این باغ بری میرسد، همینه!

ایسنا: کارمزد کارت‌خوان‌ها در دستور کار شورای پول و اعتبار

نکنه می‌خوان حذف کنن چون تا الان گرفته میشد!

مهر: وزارت کشاورزی بالا بودن سرب در گوشت مرغ را رد کرد

از قدیم گفتن تا نباشد چیزکی مردم نگویند چیزها!

خبر

کاهش ٤۲ درصدی قیمت تجهیزات پزشکی پرمصرف

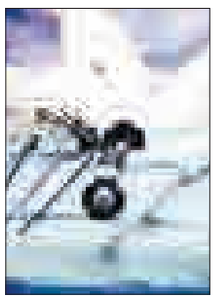

قیمت انواع لوازم و تجهیزات پزشکی پرمصرف، همچون لنز داخل چشمی و استنت‌های قلبی به‌طور متوسط ٤۲ درصد کاهش یافته است.

معاون درمان وزارت بهداشت، درمان و آموزش پزشکی از بهره‌مندی بیش از ۳ میلیون و ۵٦۰ هزار نفر از برنامه کاهش میزان پرداخت تحول نظام سلامت در ۷ ماه اجرای برنامه تحول نظام سلامت خبر داد.

به گزارش ایلنا، محمد آقاجانی اظهار کرد: اهداف اصلی برنامه نظام تحول سلامت حفاظت مالی از شهروندان در برابر هزینه‌های سلامت، ساماندهی خدمات بیمارستانی و ارتقای کیفیت آن و دسترسی عادلانه مردم به خدمات درمانی است.

وی در ادامه گفت: در مدت اجرای طرح تحول نظام سلامت میزان پرداختی بیماران بستری در بیمارستان‌های دولتی در خدمات مشمول برنامه از ۳۷ درصد به ۸ درصد رسیده است و هموطنان بستری واجد بیمه پایه سلامت تنها ٦ درصد از مبلغ صورتحساب تنظیمی مشمول این برنامه را بر اساس تعرفه و قیمت مصوب پرداخت می‌کنند.

اداره ثبت اسناد و املاک حوزه ثبت ملک بهار

هیأت موضوع قانون تعیین تکلیف وضعیت ثبتی اراضی و ساختمان‌های فاقد سند رسمی
آگهی موضوع ماده ۳ قانون و ماده ۱۳ آیین‌نامه قانون تعیین تکلیف وضعیت ثبتی و اراضی و ساختمان‌های فاقد سند رسمی
برابر رأی شماره ۱۳۹۳۶۰۳۲۶۰۰۷۰۰۳۴۴۵ مورخه ۱۳۹۳/۰۹/۱۹ هیأت اول موضوع قانون تعیین تکلیف وضعیت ثبتی اراضی و ساختمان‌های فاقد سند رسمی مستقر در واحد ثبتی حوزه ثبت ملک بهار تصرفات مالکانه بلامعارض متقاضی خانم گوهر محمدی شعار فرزند رضا به شماره شناسنامه ۲۰۹۴۰ صادره از بهار در شش دانگ یک باب خانه به مساحت ۲۲۸/۵۹ مترمربع قسمتی از پلاک ۱۳۹اصلی واقع در بهار بخش چهار همدان خریداری مع‌الواسطه از مالک رسمی آقای اسماعیل طالبی قانع محرز گردیده است. لذا به منظور اطلاع عموم مراتب در دو نوبت به فاصله ۱۵ روز آگهی می‌شود، در صورتی که اشخاص نسبت به صدور سند مالکیت متقاضی اعتراضی داشته باشند می‌توانند از تاریخ انتشار اولین آگهی به مدت دو ماه اعتراض خود را به این اداره تسلیم و پس از اخذ رسید، ظرف مدت یک ماه از تاریخ تسلیم اعتراض، دادخواست خود را به مراجع قضایی تقدیم نمایند. بدیهی است در صورت انقضای مدت مذکور و عدم وصول اعتراض طبق مقررات سند مالکیت صادر خواهد شد. م الف ۵۳۴۳
تاریخ انتشار نوبت اول: ۱۳۹۳/۱۰/۳۰
تاریخ انتشار نوبت دوم: ۱۳۹۳/۱۱/۱۵
علی زیوری‌حبیبی– رئیس ثبت اسناد و املاک بهار

اداره ثبت اسناد و املاک حوزه ثبت ملک بهار

هیأت موضوع قانون تعیین تکلیف وضعیت ثبتی اراضی و ساختمان‌های فاقد سند رسمی
آگهی موضوع ماده ۳ قانون و ماده ۱۳ آیین‌نامه قانون تعیین تکلیف وضعیت ثبتی و اراضی و ساختمان‌های فاقد سند رسمی
برابر رأی شماره ۱۳۹۳۶۰۳۲۶۰۰۷۰۰۳۳۹۹ مورخه ۱۳۹۳/۰۹/۱۷ هیأت اول موضوع قانون تعیین تکلیف وضعیت ثبتی اراضی و ساختمان‌های فاقد سند رسمی مستقر در واحد ثبتی حوزه ثبت ملک بهار تصرفات مالکانه بلامعارض متقاضی آقای فتحعلی زمردی اسماعیل‌پور فرزند علی اشرف به شماره شناسنامه ۷۸۵ صادره از بهار در اعیانی شش دانگ یک باب مغازه با پرداخت حق‌الارض به مالک عرصه به مساحت ۱۵/۱۵ مترمربع قسمتی از پلاک ۱۵۹۶ فرعی از ۱۳۹ اصلی واقع در بهار بخش چهار همدان خریداری از آقای محمدهادی رحیمی محرز گردیده است. لذا به منظور اطلاع عموم مراتب در دو نوبت به فاصله ۱۵ روز آگهی می‌شود، در صورتی که اشخاص نسبت به صدور سند مالکیت متقاضی اعتراضی داشته باشند می‌توانند از تاریخ انتشار اولین آگهی به مدت دو ماه اعتراض خود را به این اداره تسلیم و پس از اخذ رسید، ظرف مدت یک ماه از تاریخ تسلیم اعتراض، دادخواست خود را به مراجع قضایی تقدیم نمایند. بدیهی است در صورت انقضای مدت مذکور و عدم وصول اعتراض طبق مقررات سند مالکیت صادر خواهد شد. م الف ۵۱۹۳
تاریخ انتشار نوبت اول: ۱۳۹۳/۱۰/۳۰
تاریخ انتشار نوبت دوم: ۱۳۹۳/۱۱/۱۵
علی زیوری‌حبیبی– رئیس ثبت اسناد و املاک بهار

مزایده ملک مشاع با کاربری باغ

در پرونده کلاسه ۲۵۹۷/۹۲ اجرایی طی رأی صادره از شعبه ۹ دادگاه عمومی حقوقی همدان دستور فروش ششدانگ پلاک ثبتی ۳/۵ بخش یک همدان
خواهان: علی و میترا و حسین همگی غفوری
خوانده: مهدی اسعدی
آدرس ملک: واقع در همدان، بلوار ارم، پشت مجتمع سعیدیه
یک قطعه زمین با کاربری باغ در حال حاضر به صورت متروکه
با مساحت ۳۱۳۲/۸۷ مترمربع از چهار طرف دارای دیوار بنایی سنگ و آجری به ارتفاع ۲/۵ تا ۳ متر و یک خانه باغی قدیمی ارزش هر مترمربع ۵/۴۰۰/۰۰۰ ریال ۶ دانگ ۱۶/۹۱۷/۴۹۸/۰۰۰ ارزیابی گردیده است. لذا این اجرا وفق ماده ۹ و ۱۰ آیین‌نامه قانونی افراز و فروش املاک مشاع مصوب ۱۳۵۷ نسبت به فروش آن اقدام می‌نماید. به تاریخ ۱۳۹۳/۱۱/۱۵ ساعت ۸/۳۰ تا ۹ محل برگزاری مزایده دادگستری کل استان واحد مزایده می‌باشد. مورد مزایده ۵ روز قبل از تاریخ مذکور قابل مشاهده است. برنده مزایده کسی است که بالاترین قیمت پیشنهادی را ارائه و ۱۰ درصد مبلغ پیشنهادی را فی‌المجلس و الباقی در مهلت قانونی واریز نماید در غیر این صورت ۱۰ درصد به نفع دولت ضبط خواهد شد. م الف ۵۴۳۶
دادورز اجرای احکام مدنی دادگستری همدان– زائری

آگهی فقدان سند مالکیت

آقای ابوالفضل مهاجرانی با تسلیم دو برگ استشهاد محلی مصدق به مهر دفترخانه ۷۳ مدعی است که سند مالکیت ۳ دانگ مشاع از ششدانگ پلاک ۱۷۶۵۰-۱۷۶۳۴-۱/۱۷۶۲۶ واقع در حومه ۳ ذیل ثبت ۴۱۲۱۳ صفحه۳۰۲ دفتر ۲۶۱ سابقه ثبت دارد و نزد کسی در بیع شرط نیست/ هست به علت سهل انگاری مفقود گردیده لذا به استناد تبصره الحاقی به ماده ۱۲۰ آیین‌نامه قانون ثبت بدین وسیله آگهی می‌شود تا هر کس مدعی انجام معامله و یا وجود سند مالکیت نزد خود باشد از تاریخ انتشار این آگهی طی مدت ده روز به اداره ثبت اسناد و املاک مراجعه و ضمن ارائه اصل سند مالکیت و یا سند معامله اعتراضی کتبی خود را تسلیم نماید در صورت انقضا مدت واخواهی و نرسیدن اعتراض و یا در صورت اعتراض چنانچه اصل سند مالکیت ارائه نشود سند المثنی به نام متقاضی صادر و تسلیم خواهد شد. م الف ۵۴۱۷
رئیس اداره ثبت اسناد و املاک شهرستان همدان– هادی یونسی‌عطوف

آگهی فقدان سند مالکیت

خانم زهره مکارچی همدانی با تسلیم دو برگ استشهاد محلی مصدق به مهر دفترخانه ۷۳ مدعی است که سند مالکیت ۳ دانگ مشاع از ششدانگ پلاک ۱۷۶۵۰-۱۷۶۳۴-۱/۱۷۶۲۶ واقع در حومه ۳ ذیل ثبت ۴۱۲۱۴ صفحه۳۰۵ دفتر ۲۶۱ سابقه ثبت دارد و نزد کسی در بیع شرط نیست/ هست به علت سهل انگاری مفقود گردیده لذا به استناد تبصره الحاقی به ماده ۱۲۰ آیین‌نامه قانون ثبت بدین وسیله آگهی می‌شود تا هر کس مدعی انجام معامله و یا وجود سند مالکیت نزد خود باشد از تاریخ انتشار این آگهی طی مدت ده روز به اداره ثبت اسناد و املاک مراجعه و ضمن ارائه اصل سند مالکیت و یا سند معامله اعتراضی کتبی خود را تسلیم نماید در صورت انقضا مدت واخواهی و نرسیدن اعتراض و یا در صورت اعتراض چنانچه اصل سند مالکیت ارائه نشود سند المثنی به نام متقاضی صادر و تسلیم خواهد شد. م الف ۵۴۱۶
رئیس اداره ثبت اسناد و املاک شهرستان همدان– هادی یونسی‌عطوف

آگهی حصر وراثت

آقای رحیم امیری دارای شناسنامه شماره ۲۹۸ به شرح دادخواست به کلاسه ۱۱۸/۹۳۰۵۹۳/۹۳ح از این حوزه درخواست گواهی حصر وراثت نموده و چنین توضیح داده که شادروان نورا... امیری به شناسنامه شماره ۳ در تاریخ ۱۳۸۵/۰۱/۰۴ در اقامتگاه دائمی خود بدرود زندگی گفته ورثه آن مرحوم منحصر است به: ۱- حبیبا... امیری به شماره شناسنامه ۴۵۵ صادره از همدان متولد ۱۳۳۱ فرزند متوفی ۲- رحمن امیری به شماره شناسنامه ۲۹۸ صادره از همدان متولد ۱۳۴۹ فرزند متوفی ۳- اکبر امیری به شماره شناسنامه ۵۲۶ صادره از همدان متولد ۱۳۴۲ فرزند متوفی ۴- زهرا امیری به شماره شناسنامه ۲۸۴۹ صادره از همدان متولد ۱۳۵۸ فرزند متوفی ۵- ابراهیم امیری به شماره شناسنامه ۵۲۴ صادره از همدان متولد ۱۳۴۰ فرزند متوفی ۶- رحیم امیری به شماره شناسنامه ۵۶۱۶ صادره از همدان متولد ۱۳۴۶ فرزند متوفی ۷- فاطمه امیری به شماره شناسنامه ۲۶۱۲ صادره از همدان متولد ۱۳۴۳ فرزند متوفی ۸- علی‌اصغر امیری به شماره شناسنامه ۵۶۰ صادره از همدان متولد ۱۳۵۴ فرزند متوفی ۹- محترم خانم مرادی به شماره شناسنامه ۴۲۰ صادره از همدان متولد ۱۳۰۷ همسر متوفی اینک با انجام تشریفات مقدماتی درخواست مزبور را در یک نوبت آگهی می‌نماید تا هر کسی اعتراضی دارد و یا وصیتنامه از متوفی نزد او باشد از تاریخ نشر نخستین آگهی ظرف یک ماه تقدیم دارد والا گواهی صادر خواهد شد. م الف ۵۴۴۵
قاضی حوزه ۱۱۸ شورای حل اختلاف همدان

آگهی حصر وراثت

محمدحسین یزدان پناهی دارای شناسنامه شماره ۱۵۶۶۳ به شرح دادخواست به کلاسه ۱۱۳/۹۳ح ۱۶۴از این حوزه درخواست گواهی حصر وراثت نموده و چنین توضیح داده که شادروان سید عباس حسینی به شناسنامه شماره ۳۵۳۳۵ در تاریخ ۱۳۴۸در اقامتگاه دائمی خود بدرود زندگی گفته ورثه آن مرحوم منحصر است به: ۱- آسیه حسینی به شماره شناسنامه ۷۳۶ صادره از همدان دختر متوفی ۲- سید حسن حسینی به شماره شناسنامه ۷۳۸ صادره از همدان پسر متوفی ۳- بلقیس حسینی به شماره شناسنامه ۹۲۳ صادره از همدان دختر متوفی ۴- احترام‌السادات حسینی به شماره شناسنامه ۱۰۶۴ صادره از همدان دختر متوفی ۵- زهرا حسینی به شماره شناسنامه ۷۳۷ صادره از همدان دختر متوفی ۶- فردوس حسینی به شماره شناسنامه ۱ صادره از همدان دختر متوفی ۷- دنیا خواتون بکلری به شماره شناسنامه ۳۵۲۶۸ صادره از همدان همسر متوفی ۸- زهرا بیکم حسینی به شماره شناسنامه ۳۵۲۶۹ صادره از همدان دختر متوفی ۹- مریم حسینی به شماره شناسنامه ۳۵۲۷۰ صادره از همدان دختر متوفی ۱۰- میرزا جلال حسینی به شماره شناسنامه ۳۵۲۷۱ صادره از همدان پسر متوفی ۱۱- سید علی حسینی به شماره شناسنامه ۲ صادره از همدان پسر متوفی اینک با انجام تشریفات مقدماتی درخواست مزبور را در یک نوبت آگهی می‌نماید تا هر کسی اعتراضی دارد و یا وصیتنامه از متوفی نزد او باشد از تاریخ نشر نخستین آگهی ظرف یک ماه تقدیم دارد والا گواهی صادر خواهد شد. م الف ۵۴۴۱
قاضی حوزه ۱۶۴ شورای حل اختلاف شهر جورقان

اداره ثبت اسناد و املاک حوزه ثبت ملک کبودراهنگ

هیات موضوع قانون تعیین تکلیف وضعیت ثبتی اراضی و ساختمان‌های فاقد سند رسمی
آگهی موضوع ماده ۳ قانون و ماده ۱۳ آیین‌نامه قانون تعیین تکلیف وضعیت ثبتی و اراضی و ساختمان‌های فاقد سند رسمی
برابر رأی شماره ۱۳۹۳۶۰۳۲۶۰۰۲۰۰۰۷۳۲-۱۳۹۳/۱۰/۱۰ هیأت اول موضوع قانون تعیین تکلیف وضعیت ثبتی اراضی و ساختمان‌های فاقد سند رسمی مستقر در واحد ثبتی حوزه ثبت ملک کبودراهنگ تصرفات مالکانه بلامعارض متقاضی آقای حسین جعفری فرزند حاجی‌آقا به شماره شناسنامه ۶۵۳ در یک قطعه زمین مزروعی به مساحت ۳۶۲۲۲۰/۵۹ مترمربع پلاک ۵۹۷ فرعی از ۲۴۱ اصلی واقع در بخش چهار همدان روستای آق‌تپه خریداری از مالک رسمی آقایان ولی‌بیگ‌محمد، فتحعلی الوندی، گلشنعلی محمودی و دیگران محرز گردیده است.
لذا به منظور اطلاع عموم مراتب در دو نوبت به فاصله ۱۵ روز آگهی می‌شود، در صورتی که اشخاص نسبت به صدور سند مالکیت متقاضی اعتراضی داشته باشند می‌توانند از تاریخ انتشار اولین آگهی به مدت دو ماه اعتراض خود را به این اداره تسلیم و پس از اخذ رسید، ظرف مدت یک ماه از تاریخ تسلیم اعتراض، دادخواست خود را به مراجع قضایی تقدیم نمایند. بدیهی است در صورت انقضای مدت مذکور و عدم وصول اعتراض طبق مقررات سند مالکیت صادر خواهد شد.
تاریخ انتشار نوبت اول: ۱۳۹۳/۱۰/۱۵
تاریخ انتشار نوبت دوم: ۱۳۹۳/۱۰/۳۰
قدیر یوسفی‌نیا، رئیس ثبت اسناد و املاک کبودراهنگ

پیام تاریخ، تمدن و فرهنگ مادستان
The Message Of Madestan's History & Civilization & Culture
روزنامه همدان پیام
۱۰
سه‌شنبه ● ۳۰ دی‌ماه ۱۳۹۳ ● شماره ۲۲۶۸
اقتصاد
eghtesad@hamedanpayam.com

کارخانجات لبنی همدان تجمیع شوند

واحدهای تولیدی لبنی در استان همدان با برندهای بی‌نام و نشان و کوچک فعالیت می‌کنند و این امر سبب می‌شود تا دچار مشکل شوند؛ به این دلیل کارخانه‌جات لبنی همدان برای ادامه روند تولید با یکدیگر تجمیع شوند. مدیر صنایع جهاد کشاورزی استان همدان بر برندسازی توسط واحدهای لبنی استان تأکید کرد و گفت: تک‌روی و فعالیت جداگانه واحدهای لبنی استان همدان سبب شده تا محصولات لبنی تولید سایر استان‌ها جایگاه ویژه‌ای در همدان داشته باشد. محمدرضا شهسواری در گفت‌وگو با تسنیم افزود: کارخانه‌جات لبنی استان همدان با ۶۰ درصد ظرفیت خود فعالیت می‌کنند و مجوز جدیدی در زمینه ایجاد و راه‌اندازی کارخانه تولید فراورده‌های لبنی در همدان صادر نمی‌شود.

۶۵ درصد مشترکان گاز کم‌مصرف هستند

در حال حاضر مصرف بهینه و الگوی مصرف در هر ماه برای هر واحد ۶۰۰ مترمکعب گاز است که ۶۵ درصد بخش خانگی الگوی مصرف را رعایت کرده و مصرف قابل قبولی دارند. مدیرعامل شرکت گاز استان همدان اظهار کرد: ۱۲ پله برای مصرف گازبها پیش‌بینی شده است و هزینه این واحدها نیز براساس این پله‌ها محاسبه شده و البته گازبهای آن‌ها با این وضعیت زیاد نمی‌شود. محمدمهدی مهدوی در گفت‌وگو با تسنیم، مصارف ۹۰۰ مترمکعب به بالا توسط یک واحد در ماه مصرف هشداردهنده محسوب می‌شود و در حال حاضر ۵ درصد از مشترکان خانگی استان همدان مصرف هشداردهنده دارند. برخی واحدها نیز بین ۶۰۰ تا ۹۰۰ مترمکعب در ماه مصرف گاز دارند.

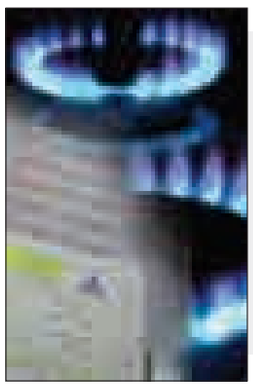

خبر

رونق بازار صادرات کالا از همدان به اقلیم کردستان عراق

صادارات کالا از همدان به اقلیم کردستان عراق با قوت در حال انجام بوده و ۲ قرارداد جدید نیز بزودی با این منطقه منعقد خواهد شد.

مدیر کل تعاون، کار و رفاه اجتماعی استان همدان گفت: همزمان با سفر اخیر تجار اقلیم کردستان عراق به همدان، ۵ قرار داد در زمینه‌های مختلف تجاری با این منطقه منعقد شد.

مسعود اقلامی در گفت وگو با ایرنا افزود: تا پایان مهرماه امسال کالاهای مختلفی به ارزش ۲۲ میلیون و ۴۸۱ هزار دلار از استان همدان به این منطقه صادر شده است.

وی با بیان اینکه هم‌اکنون ۲ قرارداد جدید نیز برای همکاری با تجار این کشور تنظیم شده است، اظهار کرد: در طول ۲ ماه اخیر نیز یک مرحله صادرات ۵ میلیون دلاری و یک دوره صادرات ۶۰۰ هزار دلاری به این اقلیم انجام شده است.

اقلامی گفت: محموله صادرات گونی با ظرفیت ماهانه ۲۰۰ تن در دستور کار قرار گرفته و در چند روز اخیر نیز یک محموله به این اقلیم صادر شده است.

وی اضافه کرد: ۵۰۰ رأس گوساله‌پرواری و مقادیری مرغ منجمد به ارزش ۶۰۰ هزار دلار نیز از این استان پس از انعقاد قراردادهای تجاری به این منطقه صادر شده است.

اقلامی با بیان اینکه شرایط برای صادر کردن لیوان یکبار مصرف و بطری آب به این منطقه نیز در حال فراهم شدن است، افزود: تا ۱۵ روز آینده کارخانه تولید خوراک دام و ماهی در این منطقه به بهره برداری خواهد رسید که مواد اولیه این کارخانه تا ۵ سال از استان همدان تأمین شده و ۷۰ درصد سهام آن نیز متعلق به تجار ایرانی است.

موفقیت درعرصه منابع طبیعی نیازمند تعامل ویژه با مردم است

معاون وزیرجهاد کشاورزی و رییس سازمان جنگل ها، مراتع و آبخیزداری کشور، موفقیت درعرصه منابع طبیعی را منوط به داشتن یک تعامل ویژه با مردم دانست.

به گزارش ایرنا، خداکرم جلالی در نوزدهمین گردهمایی مسوولان روابط عمومی ادارات منابع طبیعی و آبخیزداری کشور که در مرکز آموزشی جوانشیر استان البرز برگزار شد، افزود: جایگاه روابط عمومی درمنابع طبیعی، جایگاهی ویژه است زیرا منابع طبیعی با مسایل اجتماعی، اقتصادی و فرهنگی مردم عجین شده است.

وی اظهار کرد: بخش از کار روابط عمومی ها امور خبری و گزارشی است و بخش عمده ای از آن به ارتباط و تعامل با بهره برداران و تمام افراد و بخش هایی که به نحوی با منابع طبیعی سرو کار دارند، برمی گردد.

وی همچنین عمده ترین چالش های جهانی را مربوط به حوزه منابع طبیعی دانست و گفت: بهره برداری بی رویه، کاهش و تامین آب شیرین، بیابانزایی و ... از پیامدهای مهم بی توجهی به منابع طبیعی است.

رییس سازمان جنگل ها، مراتع و آبخیزداری کشور همچنین اطلاع رسانی در خصوص مسایلی همچون مشکلات زیست محیطی و خشک شدن دریاچه ها و رودخانه ها، فرونشست زمین، بیلان منفی آب های زیرزمینی و بیابانزایی که نتیجه بی توجهی به منابع طبیعی است را نیز از جمله وظایف روابط عمومی ها در حوزه ملی و داخلی دانست .

وی گفت: برای داشتن جامعه ای امن و با نشاط می طلبد تا به طبیعت توجه بیشتری نشان دهیم.

وی افزود: روابط عمومی های ادارات کل منابع طبیعی و آبخیزداری استان ها، نقش عمده ای در جلب توجه مردم به حفظ طبیعت دارند.

جلالی بیان کرد: بخشی از مشکلات کمرنگ بودن فعالیت روابط عمومی ادارات کل منابع طبیعی استان ها ناشی از مشکلات درون سازمانی مانند کمبود بودجه است .

وی با اشاره به اینکه این سازمان ۸۳ درصد عرصه کشور را مدیریت می کند، اظهار داشت: هنوز با آنچه که باید باشیم فاصله زیادی داریم و اگر کوچکترین هزینه برای روابط عمومی این سازمان شود ۱۰ برابر نتیجه مثبت برای کشور به دنبال دارد.

طلا و ارز

نوع طلا و ارز	قیمت فروش(ریال)
سکه تمام بهار طرح قدیم	۱۰،۳۰۰،۰۰۰
سکه تمام بهار امامی	۱۰،۳۱۵،۰۰۰
سکه نیم بهار	۵،۱۴۰،۰۰۰
سکه ربع بهار	۲،۷۱۰،۰۰۰
یک گرمی	۱،۷۴۰،۰۰۰
یک گرم طلای ساخته نشده ۱۸ عیار	۱،۰۱۲،۴۸۰
اسکناس بازار	۳۴،۹۲۰
اسکناس حواله	۳۶،۸۵۰

دپوی محصولات لبنی در انبارهای همدان

مردم از لبنیات با ۲۰ درصد تخفیف بی‌نصیب ماندند

کاهش توان خرید مردم در ماه‌های اخیر موجب دپوی محصولات لبنی در انبارها و فروش زیرقیمت لبنیات در همدان شده است که البته مردم از این تخفیفات بی‌نصیب مانده‌اند.

در زمان اجرای فازنخست قانون هدفمندی یارانه‌ها، مقرر شد تا ۳۰ درصد به تولید در کشور یارانه پرداخت شود که این مصوبه قانون عملیاتی نشده و بسیاری از واحدهای تولیدی به مشکل جدی برخوردند.

تعطیلی، کاهش ظرفیت تولید، بیکاری و نبود صرفه اقتصادی از جمله مواردی است که پس از اجرای فاز نخست قانون هدفمندی یارانه‌ها گریبان واحدهای تولیدی را در کشور گرفت و تاکنون نیز مشکلات آنها رفع نشده است.

کارخانجات تولید محصولات و فراورده‌های لبنی نیز از این قاعده مستثنا نبوده و در مشکلات ناشی از تحریم‌ها و اجرای فاز نخست قانون هدفمندی یارانه‌ها سبب تعطیلی و کاهش ظرفیت تولید آنها در استان همدان شد.

البته تغییر سیاست‌های دولت در زمینه قیمت لبنیات و شیرخام نیز از دیگر عوامل تأثیرگذار در روند فعالیت کارخانه‌جات لبنیات بود که سبب شد در چند نوبت بدون مصوبه دولت قیمت محصولات خود را افزیش دهند.

فاز دوم قانون هدفمندی یارانه‌ها نیز در حالی اجرایی شد که واحدهای تولیدی کشور و به تبع آن استان همدان در رکود بوده و فاصله بسیاری با رونق اقتصادی داشتند.

افزایش نداشتن قیمت محصولات لبنی توسط دولت و افزایش هزینه‌های تولید سبب شد تا انجمن صنایع لبنی ایران در اقدامی، قیمت محصولات لبنی را تا ۱۵ درصد افزایش دهد که این مسأله در ایام ماه مبارک رمضان و روزهای پرمصرف مواد لبنی اتفاق افتاد که البته بعدها دولت مصوبه افزایش قیمت لبنیات را تا ۱۵ درصد تأیید کرد.

در همین ایام کارخانه‌جات تولید فراورده‌های لبنی دوران یکنواختی را سپری می‌کردند که وزارت جهاد کشاورزی پرونده خرید تضمینی شیرخام از دامداران را باز کرده و شیر خام نیز به جرگه کالاهای خرید تضمینی پیوست.

این اتفاق در حالی رخ داد که وزارت جهاد کشاورزی مدعی است کارخانجات تولید فراورده‌های لبنی به تعهدات خود در زمینه خرید شیرخام با قیمت مصوب دولت اقدام نکردند و از این رو برای احیای حقوق دامداران خرید تضمینی شیر با قیمت هزار و ۴۴۰ تومان را در ۶ استان کشور آغاز کرد.

اتفاقی که کارخانه‌جات فراورده‌های لبنی معتقدند بزودی شکست می‌خورد ولی در مدت زمان کوتاهی که در حال اجراست می‌تواند بر هزینه‌های تولید لبنیات تأثیر صعودی داشته باشد.

پس از این کش‌وقوس‌ها حال کارخانه‌جات لبنی به رکودی دیگر و نه از جنس تولید بلکه از جنس فروش و مصرف لبنیات توسط مردم برخورد کرده‌اند که ادامه فعالیت آنها را تحت‌الشعاع قرار داده است.

امروز کارخانجات لبنی به انبارهایی تبدیل شده‌اند که محصولات آنها پس از تولید همان جا دپو شده و نگهداری می‌شود تا بازاریان و فروشگاه‌های زنجیره‌ای اقدام به خرید محصولات لبنی کنند.

فروش نرفتن محصولات تولیدی کارخانه‌جات لبنی در حالی است که مدیران این کارخانجات معتقدند قدرت خرید مردم

محصولات لبنی زیرقیمت به بازار و عمده‌فروشان عرضه می‌شود ولی اینکه آیا این محصولات با همان تخفیف به دست مردم می‌رسد یا خیر، اطلاعی ندارم

کاهش یافته و از سوی دیگر فعالیت گسترده فله‌فروشی‌های لبنی بر فروش کارخانجات تأثیر منفی دارد.

کارخانه‌جات لبنی برای برون‌رفت از این مشکل به اجبار محصولات لبنی خود را با تخفیف و ۲۰ درصد زیرقیمت به بازار عرضه می‌کنند تا حداقل هزینه تولید آنها جبران شده و عطای سود را به لقایش واگذار می‌کنند.

امروز کارخانجات تولید فراورده‌های لبنی مدعی هستند که محصولات خود را با ۲۰ درصد زیرقیمت به بازار عرضه می‌کنند ولی براساس بررسی‌های میدانی خبرنگار تسنیم محصولات لبنی با قیمت قبل به دست مردم می‌رسد.

در حال حاضر در فروشگاه‌های بزرگ و کوچک لبنیات و محصولات لبنی با قیمت سابق عرضه شده و ۲۰ درصد تخفیف کارخانجات لبنی در جامعه محسوس نبوده و این مسأله برای مردم مشخص نیست.

در صحبت‌هایی که با فروشندگان خرد محصولات لبنی و مالکان سوپرمارکت‌ها داشتیم متوجه شدیم که لبنیات با قیمت قبلی به آنها عرضه شده و حتی طرح این سؤال که آیا محصولات لبنی با تخفیف به شما ارائه می‌شود نیز برای آنها تعجب‌برانگیز بود.

وجود این تناقض نمی‌تواند مشکل فروش محصولات لبنی یا مصرف نکردن لبنیات توسط مردم را حل کند ولی نیاز است تا مدیران و بخش خصوصی گرد یک میز آمده و برای حل مشکل این کارخانه‌جات چاره‌اندیشی کنند.

مدیرعامل تعاونی تولیدکنندگان فراورده‌های لبنی همدان در این باره به تسنیم گفت: وضعیت کارخانه‌جات لبنی در استان همدان به جایی رسیده که امروز مجبور هستند کالاهای تولیدی خود را برای اینکه از تاریخ مصرف آنها نگذرد، زیر قیمت به بازار عرضه کنند.

محمود رشادی با اشاره به اینکه امروز با فراوانی تولید محصولات لبنی در استان همدان روبه‌رو هستیم، افزود: متأسفانه تقاضا برای محصولات لبنی کاهش یافته و همین امر سبب شده تا کارخانه‌جات لبنی به محل دپوی محصولات خود تبدیل شوند.

وی با بیان اینکه مردم تمایل بسیاری برای خرید محصولات لبنی پیدا کرده‌اند، گفت: متأسفانه واحدهای عرضه لبنیات فله روز به روز در شهر همدان در حال گسترش بوده و اتفاقی که از چند سال گذشته به صورت نرم آغاز شد امروز ضربه سختی را به کارخانه‌جات لبنی وارد می‌کند.

رشادی با اشاره به صحبت‌های وزیر بهداشت و درمان در زمینه وجود روغن پالم در محصولات لبنی اظهار کرد: این صحبت‌ها موجب شد تا اعتماد مردم نسبت به محصولات لبنی پاستوریزه کاهش یافته و تمایل به مصرف لبنیات فله افزایش یابد.

وی بیان کرد: اظهارنظر وزیر بهداشت، درمان و آموزش پزشکی یکی از عوامل کاهش خرید و مصرف لبنیات پاستوریزه توسط مردم شده و امروز شاهد هستیم که مردم با نوعی بدبینی به محصولات لبنی نگاه می‌کنند.

رشادی نبود نقدینگی را از دیگر عوامل کاهش توان خرید مردم در زمینه محصولات لبنی دانست و گفت: کارخانه‌ها برای برون‌رفت از این وضعیت و کسب حداقل هزینه تولید، محصولات لبنی خود را با ۲۰ درصد تخفیف و به نوعی زیرقیمت به بازار عرضه کنند.

وی با اشاره به اینکه در حال حاضر برخی کارخانه‌جات بیش از ۱/۵ میلیارد تومان محصولات لبنی دپو شده دارند، اظهار کرد: امروز بیش از گذشته در استان همدان کالا وجود دارد ولی متأسفانه تقاضای مؤثر برای عرضه به‌اندازه کافی نیست.

رشادی در پاسخ به این سؤال که آیا مطمئن هستید که محصولات لبنی با تخفیف ۲۰ درصد به دست مصرف‌کننده می‌رسد، بیان کرد: محصولات لبنی زیرقیمت به بازار و عمده‌فروشان عرضه می‌شود ولی اینکه آیا این محصولات با همان تخفیف به دست مردم می‌رسد یا خیر، اطلاعی ندارم.

مدیرعامل تعاونی تولیدکنندگان فراورده‌های لبنی همدان تأکید کرد: امروز کاهش قدرت خرید مردم و سیاست انقباضی دولت سبب شده تا کارخانه‌جات تولید فراورده‌های لبنی به سمت تعطیلی و بیکاری کارگران بروند.

وی تأکید کرد: روند عرضه محصولات لبنی زیرقیمت تا پایان سال ادامه دارد ولی نیاز است تا دولت با سیاست‌های مناسب کارخانه‌جات لبنی را در برون‌رفت از این مشکلات همراهی و کمک کند.

مالیات تجار، زخم اقتصاد همدان

مشکل مالیات تجار به عنوان زخم در کالبد اقتصاد همدان تبدیل شده است.

سرپرست امور تجارت خارجی سازمان صنعت و معدن همدان با بیان اینکه مشکلات مالیاتی سبب فرار صادرکنندگان همدان می‌شود، گفت: مسائل مالیاتی از مهمترین مشکلات تجار همدان در استان است.

سید باقر حسینی با اشاره به اینکه امروز با فرار تجار از استان همدان همراه هستیم، افزود: تلاش برای حل مشکلات آنها وجود دارد و اگر مشکلات مالیاتی تجار همدان رفع شود شاهد افزایش صادرات کالا از گمرک استان همدان می‌شویم.

وی گفت: در حال حاضر برای پرونده‌های مالیاتی تجار و صادرکنندگان همدان قرار صادر شده که قابل برگشت است و این امر اطمینان صادرکنندگان را کاهش داده است.

حسینی اتاق بازرگانی را به عنوان تشکل منتخب از سوی صادرکنندگان دانست و بیان کرد: اتاق بازرگانی باید چهره‌ای قابل اعتماد و اتکا داشته و امور را برای تجارت خارجی و سرمایه‌گذاری تسهیل کند.

سرپرست امور تجارت خارجی سازمان صنعت و معدن همدان در گفت‌وگو با تسنیم اظهار کرد: متأسفانه به مشکلات صادرکنندگان که مهمترین آن مشکلات مالیاتی است رسیدگی نمی‌شود.

حسینی با تأکید بر اینکه اتاق بازرگانی نقش اساسی در اقتصاد و تجارت استان همدان دارد، گفت: اتاق بازرگانی نماینده بخش خصوصی بوده و باید به عنوان هماهنگ‌کننده بین بخش دولتی و خصوصی فعالیت چشم‌گیری داشته باشد.

وی با اشاره به اینکه ۱۸ اسفندماه انتخابات هیأت رئیسه اتاق بازرگانی همدان برگزار می‌شود، بیان کرد: ثبت‌نام کاندیداها از ۳۰ دی‌ماه آغاز شده و از بین آنها ۱۵ نفر انتخاب می‌شوند.

سرپرست امور تجارت خارجی سازمان صنعت و معدن همدان افزود: انتخابات اتاق بازرگانی اهمیت بسیار زیادی دارد؛ زیرا اتاق بازرگانی باید نقش اساسی در تحول و توسعه استان داشته باشد.

حسینی با بیان اینکه استان همدان ظرفیت‌های مطلوبی برای حضور در بازارهای جهانی دارد، گفت: کسانی برای حضور در اتاق بازرگانی باید انتخاب شوند که راه‌گشا بوده و مسیر حرکت آنها را هموار کنند.

خبر ویژه

تصویب کلیات لایحه بودجه ۹۴ در کمیسیون تلفیق مجلس

در جلسه کمیسیون تلفیق مجلس، بخش درآمدهای لایحه بودجه بررسی و بر این اساس تغییراتی در لایحه بودجه انجام شد.

محمدمهدی مفتح، سخنگوی کمیسیون تلفیق مجلس شورای اسلامی از تصویب کلیات لایحه بودجه سال ۱۳۹۴ کل کشور در این کمیسیون خبر داد و گفت:۲۱ نفر از ۳۵ نفر به کلیات این لایحه رأی مثبت دادند.

به گزارش ایرنا، مفتح روز دوشنبه در نشست خبری افزود: براساس این تغییرات مالیات اشخاص حقوقی (شرکت‌های) دولتی در لایحه بودجه ۸ هزار و ۲۳۰ میلیارد تومان پیش‌بینی شده بود که در کمیسیون تلفیق به ۹ هزار و ۳۲ میلیارد تومان افزایش یافت.

وی ادامه داد: همچنین مالیات اشخاص حقوقی (شرکت‌های) غیردولتی که در لایحه بودجه ۱۹ هزار و ۵۸۳ میلیارد تومان پیش‌بینی شده بود در کمیسیون تلفیق به ۲۰ هزار و ۸۲۲ میلیارد تومان رسید.

مفتح اظهار کرد: ما در سال ۹۴ بدون این که نرخ مالیات را افزایش دهیم می‌خواهیم پایه‌ها را توسعه دهیم.

وی تصریح کرد: قانون تنظیم بخشی از مقررات مالی دولت که چندی پیش در مجلس تصویب شد، شورای نگهبان به آن ایراداتی گرفت.

سخنگوی کمیسیون تلفیق مجلس شورای اسلامی خاطرنشان کرد: کمیسیون برنامه و بودجه مجلس این ایرادات را رفع کرد و امیدواریم که ایرادات رفع شده در نخستین جلسه علنی مجلس تصویب شود.

مفتح ادامه داد: در این جلسه مقرر شد هر آنچه در آن قانون تصویب می‌شود ما دیگر بررسی آن را در لایحه بودجه تکرار نکنیم و تنها اگر قرار شد ردیفی اضافه شود، آن را بررسی کنیم.

وی، اضافه کرد: ما میزان تبصره‌ها را در لایحه بودجه کاهش خواهیم داد.

مفتح ادامه داد: دولت درباره ویژگی‌های کلیات این لایحه در جلسه ۲ روز پیش بیان کرد که لایحه بودجه بر مبنای قوانین فرادستی تهیه شده است و به اقتصاد مقاومتی که رهبر معظم انقلاب ابلاغ کرده است توجه ویژه دارد.

سخنگوی کمیسیون تلفیق اظهار کرد: نمایندگان دولت بیان کردند که رشد بودجه عمرانی ۱۸ درصد نسبت به سال ۹۳ افزایش یافته است؛ بنابراین آنها معتقد بودند که رشد اقتصادی محقق خواهد شد.

مفتح گفت: دولتی‌ها در این جلسه اظهار کردند که در لایحه بودجه سال آینده درآمدهای مالیاتی ۲۳ درصد رشد خواهد داشت در صورتی که برای سایر درآمدها ۱۱ درصد رشد پیش‌بینی شده که این حرکتی در راستای اقتصاد مقاومتی است.

سخنگوی کمیسیون تلفیق افزود: افزایش درآمدهای غیرنفتی به کل منابع عمومی یکی دیگر از ویژگی‌های لایحه بودجه بود که دولتی‌ها بیان کردند. آنها همچنین گفتند: نسبت مالیات به تولید ناخالص داخلی ۶/۶ درصد رشد دارد که در این تراز عملیاتی، ۱۰ درصد نسبت به عملکرد ۹۳ بهبود یافته است.

مفتح یادآور شد: بودجه صندوق نوآوری نسبت به گذشته ۶۰ درصد رشد خواهد داشت و نمایندگان دولت در این جلسه بیان کردند که ۷ هزار مگاوات ظرفیت تولید برق کشور افزایش می‌یابد.

وی، درباره تخصیص بودجه عمرانی در لایحه بودجه سال ۹۴ گفت: دولتی‌ها در این جلسه اظهار کردند که طرح‌هایی بیش از ۸۰ درصد پیشرفت فیزیکی داشته باشند، سال آینده به اتمام خواهند رسید، اما در مناطقی که طرح‌ها زیر ۸۰ درصد پیشرفت فیزیکی دارند در راستای توازن منطقه‌ای، این طرح‌ها نیز در دست اقدام خواهد بود.

سخنگوی کمیسیون تلفیق افزود: همچنین دولتی‌ها بیان کردند که هزار و ۳۰۰ میلیارد تومان برای وام‌های ارزان‌قیمت ازدواج و کمک به زنان سرپرست خانوار در لایحه بودجه سال آینده پیش‌بینی شده است.

مفتح همچنین به گزارش مرکز پژوهش های مجلس در مورد لایحه بودجه ۹۴ اشاره کرد و گفت: بر اساس نظر مرکز پژوهش ها، یکی از ویژگی های لایحه بودجه افزایش نرخ تسعیر ارز (دلار) از ۲هزار و ۶۵۰ به ۲ هزار و ۸۵۰ تومان است.

وی اضافه کرد: یکی دیگر از ویژگی های لایحه بودجه سال ۹۴ این است که بر اساس برنامه پنجم قرار بود هر سال سه درصد به ورودی صندوق توسعه اضافه شود بنابر این می بایست در سال آینده ۳۲ درصد از درآمدهای نفتی به صندوق توسعه واریز می شد اما در لایحه، این میزان به ۲۰ درصد کاهش یافته است.

مفتح خاطر نشان کرد: مرکز پژوهش ها همچنین افزایش منابع بودجه از فروش اوراق مشارکت، اوراق خزانه و صکوک به ۱۱ هزار میلیارد تومان در سال ۹۴ نسبت به ۶ هزار میلیارد تومان سال ۹۳ را یکی دیگر از ویژگی های لایحه بودجه دانست.

افزایش ۱۴درصدی دستمزد کارکنان در سال ۹۴

وی افزود: منابع حاصل از واگذاری شرکت های دولتی در لایحه بودجه هم از ۷/۷ هزار میلیارد تومان به ۵/۱۴ هزار میلیارد تومان افزایش پیدا کرده است؛ ضمن اینکه حقوق و دستمزد کارکنان ۱۴ درصد رشد داشته و اعتبارات عمرانی ۷ هزار میلیارد تومان افزایش پیدا کرده است.

مفتح ادامه داد: یکی از نقاط قوت لایحه بودجه از دیدگاه مرکز پژوهش‌ها این است که طرح‌های عمرانی جدید کمتری نسبت به سال‌های گذشته در لایحه پیش‌بینی شده است و دولت ۸ طرح را در دست اقدام دارد که مرکز پژوهش‌های مجلس آن را از نقاط قوت این لایحه دانست.

مفقودی
کارت دانشجویی محسن جوادی فرزند عباس به شماره ملی ۳۹۲۰۳۵۴۰۹۵ رشته شیمی کاربردی دانشگاه بوعلی‌سینا به شماره دانشجویی ۹۱۱۲۱۰۵۰۱۲ مفقود گردیده و از درجه اعتبار ساقط می‌باشد

مفقودی
سند و دفترچه تراکتور باغی کمر شکن ۹۳۸ به شماره موتور ۸۰۲۴۹۵۳ و شماره شاسی ۶۶۵۶ و شماره دفترچه ۵۰۴۰۱۸ متعلق به آقای محمد زهره‌وند حاجی‌آبادی مفقود گردیده و از درجه اعتبار ساقط می‌باشد

مفقودی
بیمه‌نامه رازی پژو پارس به شماره بیمه‌نامه ۳۱۲۲۱۰۶۸/۹۳/۰۰۰۰۹۳ به شماره پلاک ایران۲۸ /۷۵۲ط۴۶ به شماره موتور ۱۲۴۸۹۰۷۹۰۴۸ به شماره شاسی NAAN۲۱CA۷AK۷۸۴۲۵۵ به نام سعید زارعی عظیمیان به شماره شناسنامه ۴۰۴۰۰۱۳۶۳۸ مفقود گردیده و از درجه اعتبار ساقط می‌باشد

مفقودی
کارت پرسنلی آموزش‌وپرورش صادره از آموزش‌وپرورش ناحیه یک به شماره ۷۸۹۷۱۱۸۶ به نام زهرا کلامی به شماره شناسنامه ۲۵۲۴۸ مفقود گردیده و از درجه اعتبار ساقط می‌باشد

پیام تاریخ، تمدن و فرهنگ مادستان
The Message Of Madestan's History & Civilization & Culture
روزنامه همدان پیام
۱۱
سه‌شنبه ● ۳۰ دی‌ماه ۱۳۹۳ ● شماره ۲۲۶۸
ورزشی
varzesh@hamedanpayam.com

میزبانی مرحله نهایی لیگ یک هندبال به همدان واگذار شد

مرحله نهایی لیگ دسته یک هندبال کشور در گروه "ب" به میزبانی همدان برگزار خواهد شد.

به گزارش روابط عمومی اداره کل ورزش‌وجوانان استان همدان، مرحله نهایی لیگ دسته یک هندبال کشور گروه "ب" به میزبانی همدان برگزار خواهد شد. در این مرحله از رقابت‌ها تیم پاس همدان در گروه ب با تیم‌های مراغه، پدافند هوایی تهران، هیأت هندبال کرمانشاه، خیبر اراک و سردرود تبریز هم‌گروه است.

این مرحله از رقابت‌ها در حالی از ۲۳ بهمن‌ماه به مدت ۵ روز در سالن ابن‌سینای همدان برگزار خواهد شد که در مرحله مقدماتی تیم پاس همدان قهرمان شد.

در دور نهایی تیم‌ها به صورت دوره‌ای به مصاف هم خواهند رفت که در نهایت ۲ تیم به مرحله نهایی فینال صعود می‌کنند. این ۲ تیم به صورت دوره‌ای با ۲ تیم صعودکننده از گروه "الف" به رقابت خواهند پرداخت که در نهایت ۳ تیم جواز حضور در لیگ برتر هندبال کشور را کسب خواهند کرد.

در گروه "الف" هم تیم‌های شیراز، رفاهی تفریحی کاشان، هیأت هندبال شهرکرد، ثامن‌الحجج سبزوار، نفت آبادان و فیروزآباد فارس قرار دارند که به میزبانی سبزوار به مصاف هم خواهند رفت.

گل گوچی به عشق خلیج همیشه فارس

با یک گل بهار شد

حامد صیفی

تیم ملی فوتبال کشورمان با پیروزی ارزشمند برابر امارات متحده عربی علاوه بر صعود به مرحله بعدی جام ملت‌های آسیا، امارات را به نبرد با سامورایی‌ها فرستاد.

شاگردان کارلوس کی‌روش روز گذشته در سومین بازی خود در جام ملت‌ها به نبرد با تیمی رفتند که ۲ بازی قبلی خود را با پیروزی‌های خوب پشت سر گذاشته بود و اتفاقاً این امارات بود که به لطف تفاضل گل خوب می‌توانست با یک تساوی برابر ایران به عنوان سرگروه راهی مرحله بعدی شود.

همین عامل سبب شد تا در بازی روز گذشته اماراتی‌ها با استرس کمتری پا به مستطیل سبز بگذراند و در بیشتر دقایق رقابت، سوار بر بازی بودند. در طول ۹۰ دقیقه حریف عربی چند بار دروازه تیم ملی کشورمان را تهدید کرد، اما توپ با تور دروازه حقیقی آشنا نشد تا تیم ملی بدون گل خورده و مقتدرانه راهی مرحله بعدی شانزدهمین دوره جام ملت‌های آسیا شود.

همان‌طور که پیش از آغاز جام ملت‌ها انتظار می‌رفت کارلوس کی‌روش، سرمربی پرتغالی تیم ملی با تقویت خط دفاعی تیم خود به کمتر حریفی اجازه هنرنمایی در اطراف دروازه خودی را می‌دهد و عملکرد سازمان دفاعی تیم ملی در ۳ بازی دور مقدماتی برابر قطر، بحرین و امارات گواه بر این مدعاست.

البته در بازی روز گذشته اماراتی‌ها با تکیه بر بازی انفرادی عمر عبدا...، بازیکن شماره ۱۰ خود هرازگاهی خطرناک ظاهر شدند که البته این موقعیت‌ها برای تیم حریف ختم به خیر نشد تا تیم ملی به روند شکست‌ناپذیری خود برابر تیم‌های قاره کهن ادامه دهد.

شاگردان کی‌روش روز گذشته همانند بازی‌های پیش کار "پرس" و "توپ‌گیری" را خیلی دورتر از دروازه خودی و با تکیه بر قدرت بدنی آندرانیک تیموریان و جواد نکونام در دستور کار قرار دادند و ماشین "کلین‌شیت" تیم ملی روز گذشته در بازی با امارات به بهترین شکل ممکن فعال بود.

حالا تیم ملی با این عملکرد در خط دفاعی این هراس را در تیم‌های قدرتمند شرق آسیا، چون کره‌جنوبی و ژاپن ایجاد کرده که کمتر مهاجمی قادر به شکستن این دیواره است و شاید هنر و طلسم گل نخوردن تیم ملی حالاحالاها توسط تیم‌ها شکستنی نباشد!

روز گذشته امارات با بازی فانتزی عمر عبدا... و بازی‌سازی ماهرانه این بازیکن در چند صحنه عملکرد زهرداری به منصه ظهور گذاشت اما هافبک‌ها و مدافعان تیم ملی آنقدر با ذکاوت عمل کردند تا دروازه تیم ملی برابر یکی از تیم‌های خوب این دوره از بازی‌ها بسته بماند.

اماراتی که تنها به یک عنوان نایب قهرمانی آن‌هم در دوره‌ای که خود میزبان جام ملت‌ها بود می‌نازد و بدون شک افتخاراتش با ایرانی که ۳ بار قهرمانی جام ملت‌ها را با خود دارد قابل قیاس نیست.

تیم ملی روز گذشته در حالی شانزدهمین بازی خود برابر امارات را هم با برتری پشت سرگذاشت که در هیچ دوره‌ای به این تیم در جام ملت‌های آسیا قافیه را نباخته است. این برتری اما وقتی دلچسب‌تر شد که رسانه‌های استرالیایی در روزهای اخیر به موقعیت حساس سیاسی و جغرافیایی خلیج فارس و بحث‌ها درخصوص این خلیج پرداخته و به طرز عجیبی این مسأله بازی ایران و امارات را تحت‌الشعاع قرار داده بود.

سینیور که شاید هرچه به زمان بازی روز گذشته اضافه می‌شد خود را مهیای دیدار با سامورایی‌ها می‌کرد به یکباره با گل گوچی دستانش را مشت کرد تا تیم ملی مقتدرانه و با امتیازات کامل راهی مرحله بعدی مسابقات شود. تیمی که به سبب داشتن مهره‌های توانمند همه را به کسب عنوان چهارمین قهرمانی در جام ملت‌های آسیا امیدوار کرده است.

انتقاد رئیس هیأت پرورش‌اندام رزن از مسئولان

پرورش‌اندام در سایه بی‌توجهی قرار گرفته است

رزن- خبرنگار همدان‌پیام: هیأت پرورش‌اندام شهرستان رزن دارای ۱۰ باشگاه بوده است و ۷۰۰ نفر در این مراکز مشغول فعالیت مستمر هستند که از آغاز شش ماهه دوم سال تاکنون توانسته ۳۵ حکم قهرمانی را از آن خود کند که از این میان قریب به ۳۲ عنوان مقام نخست بوده است.

این‌ها گفته‌های رئیس هیأت قوی‌ترین مردان، بدنسازی و پرورش‌اندام شهرستان رزن در گفت‌وگو با همدان‌پیام است که از ظرفیت‌های این رشته در این شهرستان گفت.

علیرضا عبدالهی با اشاره به مقام‌های به دست آمده اظهار کرد: ما در عرصه کشوری نیز موفق به رکوردزنی در ماده‌های مختلف شده‌ایم و اکنون جا دارد که بگوییم هیأت پرورش‌اندام شهرستان رزن در استان حرف‌ها برای گفتن دارد.

وی همچنین با اشاره به افتخارات خود نیز بیان کرد: در سری مسابقات پرس‌سینه، ددلیفت، پاورلیفتینگ، مچ‌اندازی، قوی‌ترین مردان، کنده‌زنی در سطح استان مقام‌های نخست را کسب کرده است.

به گفته عبدالهی، در مسابقات کشوری نیز به مقام‌های نخست دست یافته‌ام و توانسته‌ام رکورد کشوری را ارتقا بخشم که از این میان می‌توان به ددلیفت یاسوج اشاره کرد.

وی با اشاره به کسب مقام نخست پاورلیفتینگ انتخابی تیم ملی گفت: این مسابقات در استان تهران برگزار شد و نفرات برتر به مسابقات جهانی اسپانیا روانه می‌شوند؛ این در حالی است که قوی‌ترین مردان شهرستان در یک فضای کاملاً غیراستاندارد با نبود تجهیزات اولیه مشغول فعالیت هستند.

همچنین مکان تمرین قوی‌ترین مردان به قدری اسف‌بار است که مجبوریم شب‌ها مشغول فعالیت باشیم که مورد سرزنش مردم قرار نگیریم.

رئیس هیأت بدنسازی و پرورش‌اندام شهرستان رزن در ادامه از همکاری نکردن تربیت‌بدنی این شهرستان گله کرد و افزود: تربیت‌بدنی رزن به هیچ نحوی از تیم پرورش‌اندام شهرستان رزن حتی در کوچکترین مسائل مانند ایاب وذهاب و... حمایت نکرده است.

این در حالی است که هیأت پرورش‌اندام شهرستان رزن به اندازه ۱۰ سال در سایر رشته‌های ورزشی برای شهرستان مدال‌آوری کرده است.

عبدالهی افزود: برای حمایت ورزشکاران رزنی بارها و بارها از تربیت‌بدنی این شهرستان درخواست کمک کرده‌ام اما حقیقت این است که هیأت قوی‌ترین مردان و پرورش‌اندام رزن در سایه بی‌توجهی مسئولان ورزشی شهرستان به سر می‌برد.

این درحالی است که مسئولان ورزشی حتی از قهرمانان این رشته کوچکترین تجلیلی به عمل نیاورده‌اند یا اگر هم آورده به اندازه‌ای اسفبار بوده که توهین به ورزشکار محسوب شده است.

وی ادامه داد: این خواسته زیادی از مسئولان نیست که به این ورزش ارزش و بها دهند؛ زیرا ما در شهری زندگی می‌کنیم که کوچکترین مرکز تفریحی و سرگرمی برای جوانان مهیا نشده است و اکثر جوانان اوقات خود را با این ورزش پر می‌کنند. اگر این بی‌توجهی‌ها ادامه یابد شاهد بسته‌شدن یک به یک باشگاه‌ها خواهیم بود.

رئیس هیأت بدنسازی و پرورش‌اندام شهرستان رزن همچنین گفت: از تک‌تک مسئولان این شهرستان برای سرپا ماندن این رشته ورزشی تقاضای کمک و همکاری می‌کنم و اگر این مهم تحقق یابد هیأت پرورش‌اندام شهرستان رزن در عرصه فراملی نیز قادر به کسب مقام‌های قهرمانی خواهد بود.

وی در پایان از مهدی ناصری، شهردار رزن؛ سیاوش برفان، رئیس هیأت قوی‌ترین مردان و همچنین مرتضی خدابنده‌لو، رئیس هیأت استان همدان قدردانی کرد.

پیشخوان

۱
قضاوت داوران همدانی در لیگ برتر فوتسال

تیم داوری همدان دیدار شهرداری ساوه و شهید منصوری قرچک در لیگ برتر فوتسال را قضاوت کرد.

به گزارش روابط عمومی اداره کل ورزش‌وجوانان استان همدان، دیدار شهرداری ساوه و شهید منصوری قرچک در چارچوب رقابت‌های لیگ برتر فوتسال در حالی به میزبانی ساوه برگزار شد که قضاوت این دیدار بر عهده حمیدرضا قدسی‌راغب و علی رشیدی از همدان بود.این دیدار در نهایت با تساوی ۳ بر ۳ به پایان رسید.

۲
۲ قایقران همدانی در تیم ملی به آب زدند

۲ قایقران همدانی در اردوی آماده‌سازی تیم ملی رویینگ جوانان کشورمان حضور پیدا کردند.

دبیر هیأت قایقرانی استان همدان اظهار کرد: نخستین مرحله اردوی تیم رویینگ جوانان کشور در حالی در آذربایجان غربی آغاز شد که حمیدرضا چوبداری و محمد زارعی از همدان دعوت‌شدگان به این مرحله از اردو هستند و زیرنظر طاهر کبوتری، مربی تیم ملی رویینگ مردان جوانان تمرین‌های خود را برگزار می‌کنند.

۳
همدانی‌ها در تیم ملی به صف می‌شوند

اردوی تیم‌های منتخب کشتی آزاد جام یادگار امام(ره) با حضور ٤ نماینده از استان همدان برگزار می‌شود.

به گزارش روابط عمومی اداره کل ورزش‌وجوانان استان همدان، اردوی تیم‌های منتخب کشتی آزاد نونهالان و نوجوانان برای حضور در مسابقات بین‌المللی جام یادگار امام(ره) روزهای دوم تا نهم بهمن‌ماه در شهر مشهد برگزار می‌شود.

در میان اسامی نفرات دعوت‌شده به این اردو که در خانه کشتی شهر مشهد برگزار می‌شود نام ۳ کشتی‌گیر و یک مربی همدانی هم به چشم می‌خورد.

۴
همدانی‌ها در اردوی تیم ملی کشتی

اردوی تیم‌های منتخب کشتی فرنگی نونهالان و نوجوانان برای حضور در مسابقات بین‌المللی جام یادگار امام(ره) روزهای دوم تا نهم بهمن‌ماه در مشهد برگزار می‌شود.

به گزارش روابط عمومی اداره کل ورزش‌وجوانان استان همدان، در میان اسامی نفرات دعوت شده به این اردو که در خانه کشتی شهر مشهد برگزار می‌شود نام ۳ کشتی‌گیر و یک مربی همدانی هم به چشم می‌خورد.

۵

یادداشت

خط حمله، دغدغه مهابادی و رفقا!

سرمربی تیم فوتبال پاس همدان به هیچ وجه از عملکرد مهاجمان خود در نیم فصل اول لیگ دسته یک رضایت ندارد و از همین‌رو سخت به دنبال جذب یک مهاجم همه‌کاره است.

تیم فوتبال پاس همدان در حالی مهیای حضور در نیم فصل دوم لیگ یک می‌شود که دست مهابادی برای جذب بازیکنان دلخواه خالی مانده است.

تیم پاس همدان پس از اتمام اردوی آماده‌سازی در شیراز باید خود را برای برگزاری مراحل بعدی اردوها آماده کند. اما در این بین یک دل‌نگرانی برای مهابادی ایجاد شده و آن دغدغه، جذب بازیکنان مدنظر و دلخواه است.

نفراتی چون جهانگیر عسگری و مجید خدابنده‌لو راهی نفت آبادان شدند و حالا سرمربی پاس باید برای پرکردن جای خالی لیست خود به فکر بازیکنان دیگری باشد که البته شاید خیلی نتوانند گره از کار پاس باز کنند.

از همان روزهای نخست آغاز نقل‌وانتقالات نیم فصل، پاس فعال و امیدوارکننده کار را شروع کرد و اجازه نداد در رقابت با تیم‌هایی که تا دندان مسلح هستند قافیه را ببازد. اگرچه "آرمین طلایی‌منش" به صبای قم پیوست اما جدایی این بازیکن هیچ‌وقت به دغدغه مهابادی و سایر اعضای کادرفنی تبدیل نشد.

پس از طلایی‌منش، هادی خیری، ایمان نعمت‌پور، روح‌ا... عبداللهی و علی یونسی عطای ماندن در پاس را به لقایش بخشیدند تا پاس بماند و چند جای خالی در نیم فصل! اما اینکه جای خالی بازیکنان سفر کرده با وضعیت مالی که باشگاه با آن روبه‌روست چگونه پر می‌شود خود سؤالی است که ذهن خیلی‌ها را مشغول به خود کرده است.

مجتبی زارع و محمد برجلو، نخستین نفراتی بودند که به پاس پیوسته و در شیراز به تیم ملحق شدند. اما اینکه مجتبی زارع و محمد برجلو تا چه حد به کار پاس خواهند آمد خود سؤالی است که برای دستیابی به پاسخ آن باید تا آغاز رقابت‌ها صبر کنیم. زارع نیم فصل اول را در هیچ تیمی توپ نزده و برجلو نیز تنها ۳ بازی برای صبا انجام داده که آن‌هم به عنوان یار جانشین وارد زمین شده است.

از گوشه‌وکنار خبر می‌رسد مهابادی سخت پیگیر جذب بازیکنان مدنظر است و از سویی اوضاع نه‌چندان خوب مالی باشگاه این اجازه را به سرمربی سبزپوشان نمی‌دهد که با فراغ بال تصمیم‌گیری کند و بازیکنان باکیفیت را به خدمت تیم خود درآورد.

نگاهی به پرونده کاری بازیکنان پاس در نیم فصل نخست لیگ دسته یک، این واقعیت را به اثبات می‌رساند که پاسی‌ها هرچقدر سازمان دفاعی منسجمی داشته‌اند اما در خط حمله نمایش ضعیفی به منصه ظهور گذاشته و بر همین اساس است که مهابادی تمام فکر و ذکرخود را معطوف به تقویت این پست کرده است.

چیزی که پیداست اینکه پاس در نیم فصل نخست در خط حمله نقاط ضعف محسوسی داشت و مهابادی اگر می‌خواهد تیمش زهردارتر از نیم فصل نخست باشد باید فکری به حال این پست کرده و بازیکن جدید به خدمت بگیرد.

تیمی که در ۱۱ بازی تنها ۱۰ بار موفق به گلزنی شده (یعنی در خوش‌بینانه‌ترین حالت هربازی یک گل) بدون تردید نیاز به تقویت سازمان هجومی خود دارد و اعضای کادرفنی پاس بهتر از هرکسی به این مسأله واقف هستند.

رئیس هیأت تیراندازی استان همدان:

زمین رشته تراپ در همدان وجود ندارد

رئیس هیأت تیراندازی استان همدان با بیان اینکه تنها مشکل ما در رشته تراپ (اهداف پروازی) است، گفت: ما سلاح‌های مخصوص این رشته را در اختیار داریم و تنها مشکل ما نداشتن زمین برای فعالیت در رشته تراپ است.

علیرضا شمسی‌پور افزود: در حال حاضر نزدیک به ۲۵۰ نفر به طور سازمان‌یافته و دارای بیمه ورزشی در رشته تیراندازی در استان همدان فعالیت می‌کنند.

وی اضافه کرد: همچنین شهرستان‌های فعال استان همدان در این رشته ورزشی کبودراهنگ، بهار، ملایر و نهاوند هستند که هیأت‌های شهرستانی آن از بازوان اصلی هیأت استان محسوب می‌شوند.

شمسی‌پور با اشاره به زیرساخت‌های این رشته در استان همدان گفت: در سطح استان بیش از ۱۵۰ خط تیراندازی وجود دارد که به لحاظ استانداردها نیز در سطح بسیار خوبی قرار داریم.

رئیس هیأت تیراندازی استان همدان اظهار کرد: سالن اختصاصی تیراندازی همدان نیز دارای ۲٤ خط استاندارد است که این قابلیت را فراهم کرده تا میزبانی مسابقات و اردوهای مختلف ملی را داشته باشیم.

به گزارش مهر، شمسی‌پور با بیان اینکه ارگان‌های دیگر نیز خط تیراندازی خصوصی دارند، بیان کرد: نهادهایی مانند آموزش‌وپرورش، نیروی انتظامی، سپاه، شرکت گاز و دانشگاه آزاد نیز دارای خط تیراندازی هستند. وی بیان کرد: از نظر سلاح نیز مشکل خاصی وجود ندارد و سالن اختصاصی نیز در اختیار هیأت همدان قرار دارد که از این نظر نیز دارای استقلال هستیم.

شمسی‌پور با اشاره به وضعیت بانوان در رشته تیراندازی گفت: در ارزشیابی بانوان در وضعیت مناسبی قرار داریم و تمامی امکانات هیأت نیز به طور کاملاً برابر در اختیار بانوان قرار دارد.

اداره ثبت اسناد و املاک حوزه ثبت ملک کبودراهنگ

هیات موضوع قانون تعیین تکلیف وضعیت ثبتی اراضی و ساختمان‌های فاقد سند رسمی
آگهی موضوع ماده ۳ قانون و ماده ۱۳ آیین‌نامه قانون تعیین تکلیف وضعیت ثبتی و اراضی و ساختمان‌های فاقد سند رسمی
برابر رأی شماره ۱۳۹۳۶۰۳۲۶۰۰۲۰۰۰۷۳۱-۱۳۹۳/۱۰/۱۰ هیأت اول موضوع قانون تعیین تکلیف وضعیت ثبتی اراضی و ساختمان‌های فاقد سند رسمی مستقر در واحد ثبتی حوزه ثبت ملک کبودراهنگ تصرفات مالکانه بلامعارض متقاضی آقای اسدا... اسدی فرزند رحمتا... به شماره شناسنامه ۴۱۳ صادره از گل‌تپه در یک قطعه زمین مزروعی به مساحت ۲۱۸۷۱۱/۱۴ مترمربع پلاک ۳۵۳ فرعی از ۳۲۹ اصلی واقع در روستای قهورد سفلی خریداری از مالک رسمی آقای محمدعلی خسروی محرز گردیده است.
لذا به منظور اطلاع عموم مراتب در دو نوبت به فاصله ۱۵ روز آگهی می‌شود، در صورتی که اشخاص نسبت به صدور سند مالکیت متقاضی اعتراضی داشته باشند می‌توانند از تاریخ انتشار اولین آگهی به مدت دو ماه اعتراض خود را به این اداره تسلیم و پس از اخذ رسید، ظرف مدت یک ماه از تاریخ تسلیم اعتراض، دادخواست خود را به مراجع قضایی تقدیم نمایند. بدیهی است در صورت انقضای مدت مذکور و عدم وصول اعتراض طبق مقررات سند مالکیت صادر خواهد شد.
تاریخ انتشار نوبت اول: ۱۳۹۳/۱۰/۱۵
تاریخ انتشار نوبت دوم: ۱۳۹۳/۱۰/۳۰
قدیر یوسفی‌نیا، رئیس ثبت اسناد و املاک کبودراهنگ

اداره ثبت اسناد و املاک حوزه ثبت ملک کبودراهنگ

هیات موضوع قانون تعیین تکلیف وضعیت ثبتی اراضی و ساختمان‌های فاقد سند رسمی
آگهی موضوع ماده ۳ قانون و ماده ۱۳ آیین‌نامه قانون تعیین تکلیف وضعیت ثبتی اراضی و ساختمان‌های فاقد سند رسمی
برابر رأی شماره ۱۳۹۳۶۰۳۲۶۰۰۲۰۰۰۶۹۲ هیأت اول موضوع قانون تعیین تکلیف وضعیت ثبتی اراضی و ساختمان‌های فاقد سند رسمی مستقر در واحد ثبتی حوزه ثبت ملک کبودراهنگ تصرفات مالکانه بلامعارض متقاضی آقای اسدا... محبی مبصر فرزند بخشعلی به شماره شناسنامه ۶۵۷ صادره از مرکزی در یک باب خانه به مساحت ۲۳۸/۳۸ مترمربع پلاک ۱۱۰۷ فرعی از ۲۲۷ اصلی واقع در مزرعه سادلج خریداری بالواسطه از مالکان رسمی آقایان جواد چراغی، عشقلی خان‌آبادی، رستم کوچکی و علی بیاتی محرز گردیده است.
لذا به منظور اطلاع عموم مراتب در دو نوبت به فاصله ۱۵ روز آگهی می‌شود، در صورتی که اشخاص نسبت به صدور سند مالکیت متقاضی اعتراضی داشته باشند می‌توانند از تاریخ انتشار اولین آگهی به مدت دو ماه اعتراض خود را به این اداره تسلیم و پس از اخذ رسید، ظرف مدت یک ماه از تاریخ تسلیم اعتراض، دادخواست خود را به مراجع قضایی تقدیم نمایند. بدیهی است در صورت انقضای مدت مذکور و عدم وصول اعتراض طبق مقررات سند مالکیت صادر خواهد شد.
تاریخ انتشار نوبت اول: ۱۳۹۳/۱۰/۱۵
تاریخ انتشار نوبت دوم: ۱۳۹۳/۱۰/۳۰
قدیر یوسفی‌نیا، رئیس ثبت اسناد و املاک کبودراهنگ

اداره ثبت اسناد و املاک حوزه ثبت ملک کبودراهنگ

هیات موضوع قانون تعیین تکلیف وضعیت ثبتی اراضی و ساختمان‌های فاقد سند رسمی
آگهی موضوع ماده ۳ قانون و ماده ۱۳ آیین‌نامه قانون تعیین تکلیف وضعیت ثبتی اراضی و ساختمان‌های فاقد سند رسمی
برابر رأی شماره ۱۳۹۳۶۰۳۲۶۰۰۲۰۰۰۷۳۳-۱۳۹۳/۱۰/۱۰ هیأت اول موضوع قانون تعیین تکلیف وضعیت ثبتی اراضی و ساختمان‌های فاقد سند رسمی مستقر در واحد ثبتی حوزه ثبت ملک کبودراهنگ تصرفات مالکانه بلامعارض متقاضی خانم پوران ایزدی فرزند محمود به شماره شناسنامه ۷۱۱ در یک قطعه زمین مزروعی به مساحت ۵۳۷۲۶۸/۵۵ مترمربع قسمتی از پلاک ۸۱ فرعی از ۱۹۹ اصلی واقع در بخش چهار همدان روستای کلب حصاری خریداری از مالک رسمی آقای علیرضا شریفی محرز گردیده است.
لذا به منظور اطلاع عموم مراتب در دو نوبت به فاصله ۱۵ روز آگهی می‌شود، در صورتی که اشخاص نسبت به صدور سند مالکیت متقاضی اعتراضی داشته باشند می‌توانند از تاریخ انتشار اولین آگهی به مدت دو ماه اعتراض خود را به این اداره تسلیم و پس از اخذ رسید، ظرف مدت یک ماه از تاریخ تسلیم اعتراض، دادخواست خود را به مراجع قضایی تقدیم نمایند. بدیهی است در صورت انقضای مدت مذکور و عدم وصول اعتراض طبق مقررات سند مالکیت صادر خواهد شد.
تاریخ انتشار نوبت اول: ۱۳۹۳/۱۰/۱۵
تاریخ انتشار نوبت دوم: ۱۳۹۳/۱۰/۳۰
قدیر یوسفی‌نیا، رئیس ثبت اسناد و املاک کبودراهنگ

آگهی موضوع ماده ۳ قانون و ماده ۱۳ آیین‌نامه قانون تعیین تکلیف وضعیت ثبتی اراضی و ساختمان‌های فاقد سند رسمی

برابر رأی شماره ۱۳۹۳۶۰۳۲۶۰۰۹۰۰۱۶۱۲ مورخه ۹۳/۰۹/۱۵ هیأت موضوع قانون تعیین تکلیف وضعیت ثبتی اراضی و ساختمان‌های فاقد سند رسمی مستقر در واحد ثبتی شهرستان فامنین تصرفات مالکانه و بلامعارض آقای صالح روشنی فرزند موسی به شماره شناسنامه ۰ صادره از فامنین به شماره ملی ۵۰۲۰۱۳۵۸۱۱ در سه دانگ مشاع از ششدانگ یک باب خانه به مساحت نود و هشت مترمربع و شش صدم مترمربع قسمتی از پلاک ۱۰۴ اصلی واقع در بخش ۵ همدان اراضی فامنین خریداری از مالک رسمی آقای محمدحسن عزیزی محرز گردیده است.
لذا به منظور اطلاع عموم مراتب در دو نوبت به فاصله ۱۵ روز آگهی می‌شود، در صورتی که اشخاص نسبت به صدور سند مالکیت متقاضی اعتراضی داشته باشند می‌توانند از تاریخ انتشار اولین آگهی به مدت دو ماه اعتراض خود را به این اداره تسلیم و پس از اخذ رسید، ظرف مدت یک ماه از تاریخ تسلیم اعتراض، دادخواست خود را به مرجع قضایی تقدیم نمایند. بدیهی است در صورت انقضای مدت مذکور و عدم وصول اعتراض طبق مقررات سند مالکیت صادر خواهد شد.
تاریخ انتشار نوبت اول: ۹۳/۱۰/۱۵
تاریخ انتشار نوبت دوم: ۹۳/۱۰/۳۰
مهدی عزیزی– رئیس اداره ثبت اسناد و املاک شهرستان فامنین

آگهی موضوع ماده ۳ قانون و ماده ۱۳ آیین‌نامه قانون تعیین تکلیف وضعیت ثبتی اراضی و ساختمان‌های فاقد سند رسمی

برابر رأی شماره ۱۳۹۳۶۰۳۲۶۰۰۹۰۰۱۶۱۳ مورخه ۹۳/۰۹/۱۵ هیأت موضوع قانون تعیین تکلیف وضعیت ثبتی اراضی و ساختمان‌های فاقد سند رسمی مستقر در واحد ثبتی شهرستان فامنین تصرفات مالکانه و بلامعارض خانم فاطمه رجبی فرزند علی به شماره شناسنامه ۱۴۶۹ صادره از همدان به شماره ملی ۶۴۷۹۵۳۵۵۶۱ در سه دانگ مشاع از ششدانگ یک باب خانه به مساحت نود و هشت مترمربع و شش صدم مترمربع قسمتی از پلاک ۱۰۴ اصلی واقع در بخش ۵ همدان اراضی فامنین خریداری از مالک رسمی آقای محمدحسن عزیزی محرز گردیده است.
لذا به منظور اطلاع عموم مراتب در دو نوبت به فاصله ۱۵ روز آگهی می‌شود، در صورتی که اشخاص نسبت به صدور سند مالکیت متقاضی اعتراضی داشته باشند می‌توانند از تاریخ انتشار اولین آگهی به مدت دو ماه اعتراض خود را به این اداره تسلیم و پس از اخذ رسید، ظرف مدت یک ماه از تاریخ تسلیم اعتراض، دادخواست خود را به مرجع قضایی تقدیم نمایند. بدیهی است در صورت انقضای مدت مذکور و عدم وصول اعتراض طبق مقررات سند مالکیت صادر خواهد شد.
تاریخ انتشار نوبت اول: ۹۳/۱۰/۱۵
تاریخ انتشار نوبت دوم: ۹۳/۱۰/۳۰
مهدی عزیزی– رئیس اداره ثبت اسناد و املاک شهرستان فامنین

The Message Of Madestan's History & Civilization & Culture

روزنامه اجتماعی، سیاسی، فرهنگی، اقتصادی

روزنامه همدان پیام

www.HamedanPayam.com

پیام تاریخ تمدن و فرهنگ مادستان

● سه‌شنبه ● ۳۰ دی‌ماه ۱۳۹۳ ● ۲۸ ربیع‌الاول ۱۴۳۶ ● ۲۰ ژانویه ۲۰۱۵ ● سال دهم ● شماره ۲۲۶۸

روزنامه صبح استان

صاحب امتیاز و مدیر مسئول: نصرت ا... طاقتی احسن
سردبیر: یدا... طاقتی احسن
نشانی: همدان، ابتدای خیابان مهدیه، روبروی دبیرستان شریعتی ساختمان پیام
صندوق پستی: ۶۶۶ - ۶۵۱۵۵
تلفن: ۳۸۲۶۴۴۳۳ - ۰۸۱(ویژه) نمابر: ۳۸۲۷۹۰۱۳-۰۸۱
سردبیر: ۰۹۱۸۳۱۵۱۴۳۷ آگهی: ۳۸۲۶۴۴۳۳-۰۸۱
لیتوگرافی و چاپ: پیام رسانه (۳۸۲۷۴۰۸۲ - ۰۸۱)

پایگاه اینترنتی.....www.Hamedanpayam.com
ارتباط با روزنامه.....۱۰۰۰۶۰۶۶
ارتباط با روزنامه.....info@Hamedanpayam.com
Hamedanpeyam@yahoo.com
ارتباط با مدیرمسئول.....modir@Hamedanpayam.com
ارتباط با سردبیر.....sardabir@Hamedanpayam.com
سرویس آگهی.....agahi@hamedanpayam.com
سرویس اشتراک.....eshterak@hamedanpayam.com
چاپخانه پیام‌رسانه.....litohoma@yahoo.com

▪ اوقات شرعی

اذان ظهر	۱۲:۲۷
غروب خورشید	۱۷:۳۲
اذان مغرب	۱۷:۵۲
نیمه شب شرعی	۲۳:۴۴
اذان صبح فردا	۰۵:۵۵
طلوع خورشید فردا	۰۷:۲۱

» منبع: موسسه ژئوفیزیک تهران

▪ آب و هوا

پیش‌بینی وضع هوا:

صاف تا کمی ابری

	شهرستان	همدان	ملایر	تویسرکان	نهاوند	کبودراهنگ	زرین	فامنین	فهلیان	اسدآباد	بهار
▲	۷	۵	۷	۸	۸	۶	۹	۷	۶	-
▼	-۶	-۵	-۶	-۵	-۹	-۷	-۹	-۶	-۸	-
▦	۶۵	۶۵	۷۰	۶۰	۵۵	۶۰	۶۰	۶۵	۶۰	-

▪ حدیث

بـر خوانـدن نمازهای پنجگانـه در وقت‌هایشـان مواظبت کنید کـه آن نزد خدای عزّ وجـلّ جایگاهی ویـژه دارد.

» امام علی (ع)

▪ دو بیتی باباطاهر

بشم واشم ازین عالم بدر شم — بشم از چین و ما چین دورتر شم
بشم از حاجیان حج بپرسم — که این دوری بسه یا دورتر شم

گوناگون

مرگ‌بارترین قاتل زنان شناسایی شد

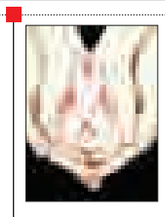

پژوهشـگران دانشگاه کمبریج و مرکز سنگر ولکامتراسـت ژن مسبب سرطان سینه تریپل‌نگاتیو را کشـف کرده‌اند. ایـن ژن با نام BCL۱۱A در ۸۰ درصد مبتلایان به این سرطان بیش‌ازحد فعال است.

به گزارش خبرآنلاین گروهی از پژوهشـگران ژن مسئول یکی از مهاجم‌ترین انواع سرطان سینه (پستان) را شناسایی کردند. این کشف بزرگ می‌تواند منجر به درمان‌های جدید و نجات‌بخش شود.

سرطان سـینه تریپل‌نگاتیو یکی از مرگبارترین شکل‌های بیماری سرطان‌سـینه است و حدود یک‌چهارم از بیمارانی که این بیماری در آن‌ها تشخیص داده شود، بیش از ۵ سال زنده نمی‌مانند.

خرید سیگار کمتر از ۳۰ ثانیه

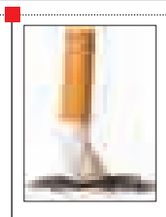

دبیـر کل جمعیت مبـارزه با دخانیات ایران با اشاره به اینکه متاسفانه امروز در کشور خرید سیگار آسـان‌تر از تهیه نان شده است، عنوان می‌کند: تهیه سـیگار در کشـور ما در کمتر از ۳۰ ثانیه امکان پذیر است.

به گزارش تسـنیم، محمدرضا مسجدی عنوان می‌کند: ۸۵ درصد سـرمایه‌گذاران دخانیات دنیا آمریکایی هسـتند ولی همین آمریکا سخت قوانین مبارزه با دخانیات را در کشور خود دارد و فقط پول و فواید مالی آن را در کشـورهای جهان سوم دنبال می‌کند که مضرات آن نیز برای همین کشورهاست.

اپلیکیشن بینایی برای نابینایان

یک مبتکر دانمارکی اپلیکیشنی ابداع کرده اسـت که به افراد نابینا در انجام وظایفی که نیاز به بینایی دارد کمک می‌کند.

به گزارش ایرنا، این اپلیکیشـن که «چشمان من باش» (Be My Eyes) نام دارد پیشرفته تر از اپلیکیشن آیفون به نام VoiceOver است.

این اپلیکیشن افراد نابینا را از طریق یک گفت گوی زنده ویدیویی به یک یاور داوطلب بینا، متصل می‌کند.

این یاور می‌تواند با اسـتفاده از دوربین تعبیه شده در تلفن همراه فرد نابینا به سوال‌های وی پاسخ دهد و محیط پیرامون وی را بگردد.

وانت پیکان به موزه می‌رود

رئیس پلیس راهنمایی و رانندگی ضمن پیشنهاد به سـازمان محیط زیست برای اعلام اجرایی شدن استاندارد یورو ۵ برای خودروها از هم‌اکنون گفت: از سـال آینده وانت پیکان شماره‌گذاری نمی‌شود و به موزه منتقل خواهد شد.

به گزارش فارس اسـکندر مومنی اظهار داشت: منشا آلودگی در حوزه حمل و نقل، سوخت و خودور است و طبیعی است در درجه اول برای از بین بردن آلودگی به سراغ منشا آن برویم.

رئیـس پلیس راهنمایی و رانندگی در ادامه افزود: بحث امروز در خصوص وسایل نقلیه موتوری است و هر سال شاهد تقاضای فزاینده برای سفر و خرید خودرو هستیم.

۱۷۰ دندانپزشک محکوم شدند

مدیرکل امور آمـوزش و همکاری‌های علمی سازمان پزشکی قانونی کشور با اشاره به افزایش ۱۵.۹ درصدی موارد قصور دندان‌پزشکی در هشت ماهه امسال گفت: ۱۷۰ دندانپزشک محکوم شدند.

به گزارش مهر، مدیرکل امور آموزش و همکاری‌های علمی سازمان پزشکی قانونی کشور با اشـاره به افزایش ۱۵.۹ درصدی موارد قصور دندان‌پزشکی در هشت ماهه امسال گفت: در این مدت ۳۰۶ دندان‌پزشک مورد شکایت واقع شدند و پرونده آنان به دلیل قصور دندان‌پزشکی در کمیسیون‌های پزشکی قانونی بررسی شد؛ از این تعداد ۱۷۰ مورد منجر به محکومیت و ۱۳۶ مورد منجر به تبرئه شده است.

خبر

این عبارات را به فرزندتان نگویید

گاهـی اوقات والدین از حرف‌هایی که به فرزندشـان می‌زنند، پشـیمان می‌شـوند پس باید در انتخاب جمـلات و واژه‌هایی که به کودکانمان می‌گوییم خیلی بیشتر دقت کنیم.

لغاتی که ما برای تعامل با کودکمان انتخاب می‌کنیم در رشـد احساسـی، عاطفی و حتی رشد اجتماعی او بسیار تاثیرگذار است و زمانـی که ما بزرگترها از لغات و عبارات مناسـب برای گفتگو با فرزندانمان اسـتفاده کنیم آنها احسـاس ارزشـمندی بیشتری می‌کنند.

به گزارش ایسـنا کارشناسـان تربیتی، والدین را از گفتن عبارات و واژه‌های زیر به فرزندانشان به شدت برحذر می‌دارند:

برچسب زنی

زدن برچسب به کودکان مثل تنبل، لوس، خودخواه و... بسیار آسان است اما هرچقدر این فرایند بیشتر شود و ادامه یابد، کودک این ویژگی را به عنوان بخشی از هویت خود می‌پذیرد.

اظهار ناامیدی

"من از تو قطع امید کردم." این جمله واقعا کشـنده اسـت. شاید تاثیر گفتن این جمله چندان آشـکار نباشد اما به آنها می‌فهماند که آن شخصیتی نیستند که ما می‌خواهیم. کودکان به تایید والدین به شدت نیاز دارند و گفتن این عبارات به آنها یادآوری می‌کند که تا چه حد شکست خورده هستند.

افتخار کردن

"مـن به تو افتخار می‌کنم." کارشناسـان گفتن ایـن عبارت را نیز پیشنهاد نمی‌کنند. هرچند تشویق فرزندان ضروری است و به آنها ارزش می‌دهد اما می‌تـوان این عبارات را به این صـورت گفت: «تو باید به خودت افتخار کنی."

اگر!

ما همواره از «اگر» برای دادن پاسخ بهتر به کودکمان استفاده می‌کنیم مثلا اینکه اگر وسایلت را جمع کنی اجازه می‌دهم تلویزیون تماشا کنی... این کلمه کودکتان را شرطی می‌کند. کارشناسان کلمه «هرگاه» را پیشنهاد می‌کنند و این انتخاب به کودک یاد می‌دهد تا زمانی که کار خوبی نکنند پاداش دریافت نمی‌کنند.

اما!

زمانی که از «اما» در جمله اسـتفاده می‌کنید تاثیر مثبت جمله شـما خنثی می‌شـود چرا که کودک شما تنها «اما» را می‌شنود و تاثیرات منفی آن به دنبالش می‌آید.

باهوش

مطالعات نشـان می‌دهد تعریف اغراق‌آمیـز از کارهای فرزندان یا استفاده از کلماتی مثل باهوش و نابغه در واقعیت بر آن‌ها اثرات مخربی خواهد داشـت. چرا که کودکانی که به دلیل هوششان تشویق می‌شوند موفقیت‌های کمتری نسـبت به کودکانی که به دلیل تلاششـان تشویق می‌شوند به دست می‌آورند.

رییس سازمان سینمایی: فیلم حاشیه‌دار در جشنواره سینمایی فجر نداریم

رئیس سازمان سینمایی با اشاره به اینکه امسال در جشنواره، فیلم حاشیه دار نداریم، گفت: برخی از فیلم‌ها مجوز نمایش موقت دارند و پس از جشنواره دوباره باید بازبینی شوند.

به گزارش ایرنا، حجت‌ا... ایوبی در حاشیه بازدید از ویژه برنامه «یک فیلم، یک سـلام» در جمع خبرنگاران درمورد این ویژه برنامه اظهار داشـت: این برنامه به تبلیغ فیلم‌ها و به بهتر دیدن شـدن آنها کمک می‌کند، بنابر این برای ما هم جذاب است.

وی با اشـاره به نام این ویژه برنامه – یک فیلم، یک سـلام– افزود: دولت تدبیر و امید، دولت لبخند، امید و سـلام است، بنابر این عنوان این ویژه برنامه برای ما بسیار دوست داشتنی است.

ایوبی ادامه داد: ما هم به همراه این برنامه به همه سـینماگران فیلم‌ها، مخاطبان سینما و به زندگی سلام می‌کنیم.

وی در بخش دیگری با اشـاره به کمبود بودجه در حوزه سـینمایی کشـور، گفت: بودجه‌ای که برای فارابی در نظر گرفته شـده به حد ساخت دو فیلم هم نیست.

ایوبی افزود: بودجه ای که برای سال آینده سینمای کشور اختصاص یافته واقعا پاسـخگوی نیازها نیسـت، اما مسـئولان و اهالی سینما مشکلات مردم را درک می‌کنند.

وی با اشـاره به اینکه ایرانیان همواره با اتکا به هوش و ذکاوت خود کارهای سـخت را به سرانجام رسـانده‌اند اظهار کرد: امیدوارم سال آینده سینمایی کشور نیز برای سینمای ما سالی موفق باشد.

رئیس سازمان سینمایی همچنین گفت: وقتی بودجه سینمایی کشور کم شود، عملا زرق و برق فیلم‌ها نیز از بین خواهد رفت.

خبر

جنگل‌های هنری در معماری سبز

معماری سـبز بـرای محیط‌های مصنوعی و دست‌سـاز بشـر، بهترین فرایند برای طراحی ساختمان‌هاسـت؛ از این‌رو برخی طراحان تلاش کرده‌اند که مجتمع‌های سـبز عمـودی در محیط شهری ساخته تا به این ایده نزدیک شوند.

فرایند سـبز در معماری فرایندی دیرینه است. از زمانی که بشر غارنشین برای نخستین‌بار به این مهم پی برد که انتخاب غاری روبه جنوب، از لحاظ دمای محیط بسـیار مناسـب‌تر از غاری است که دهانه آن به سـمت شمال اسـت، به درک تازه‌ای از حضور طبیعت در زندگی‌اش پی برد. این درک تازه معطوف به این مهم است که معماری سبز برای محیط‌های مصنوع و انسان‌ساز، بهترین فرایند برای طراحی ساختمان‌هاست. به گونه‌ای که تمام منابع وارده به سـاختمان، مصالح آن، سوخت یا اشیای مورد اسـتفاده سـاکنان، نیازمند پدید آوردن یک معماری پایدار هستند.

بسیاری از سـاختمان‌های موجود از گذشتگان حداقل یکی از ویژگی‌های متعدد و قابل تشخیص معماری سبز را درون خود دارد. با این حال تعداد کمی از آنها کل این فرایند را در خود کامل می‌کند. در معماری سـبز تمامی موضوعـات به یکدیگر وابسـته بوده و در هر تصمیم‌گیـری باید تمامی جنبه‌هـای آن مورد بررسـی قرار گیـرد و بدین ترتیب ایده بررسی اصول مجزا با آن در تضاد قرار می‌گیرد. هر ساختمان باید به گونه‌ای طراحی شود که نیاز آن به سـوخت فسـیلی و استفاده از منابع جدید را به حداقل برساند، قادر به استفاده از اقلیم و منابـع انرژی محلی باشـد و در پایان عمر مفید خود، منبعی برای ایجاد سـازه‌های دیگر به وجود بیاورد.

معماری سـبز به تمامی افرادی که از ساختمان استفاده می‌کنند احترام می‌گذارد. هر ساختمان باید زمیـن را به گونه‌ای آرام و سـبک لمس کند و در نهایت تمامی اصول معماری سبز نیازمند مشارکت در رونـدی کل‌گرا برای سـاخت محیط مصنوع هستند. براساس این اصول، طراحان معمار دست به خلق ایده‌های تازه و جدید می‌زنند که در برخی از آنهـا تا حدی موفـق و در برخی از آنها ناموفق هستند.

به گزارش هنر آنلاین، نکتـه‌ای که باید به آن اشاره شـود این است که هرگز نباید معماری سبز را با بام سبز اشتباه گرفت. دیده شده بام سبزهایی برای برج‌های بلند طراحی می‌شود که در فضاهای بدون اسـتفاده و بی‌روح ساختمان درختچه‌ها و یا بوته‌هایی کاشته می‌شود تا به عنوان لکه‌هایی سبز دیده شـوند. این لکه‌ها هرگـز نمی‌تواند به جای معماری سبز قرار بگیرد و در تعریف آن بگنجد.

اسـتفانو بویری، طراح ایتالیایی سـاختمانی را طراحی کرده اسـت که می‌تـوان گفت تاحدی به معماری سـبز نزدیک است. این ساختمان بوسکو ورتیکال نام دارد که در حدود ۵ سـال طول کشید تـا در منطقه پورتا نووا میـلان درهای خود را به روی سـاکنانش باز کند. بوسـکو ورتیکال یعنی جنگل عمودی. این ساختمان شامل ۲ برج سبز با ۱۱۳ واحد آپارتمانی است که هر یک از آنها نمای وسیعی از شهر را به نمایش می‌گذارد.

این طرح با پوشـش گیاهی خاص خود، شامل بیـش از هزار گونه متفاوت از درخت، درختچه و گیاهان مختلف اسـت. این ساختمان با ۷۸۰ گیاه کاشـته شـده و به دنبال تنوع زیستی سایت است که ممکن اسـت در طول سـاخت پروژه تأثیرات متفاوتی داشته باشد. بوسـکو ورتیکال برج‌هایی است به ارتفاع ۱۱۲ متر، با بالکن‌هایی بتنی که هر یک از بالکن‌ها از سـطح نما بیرون زده است. هر واحد مسکونی نقش یک باغ خصوصی را دارد که فضاهای داخلی را از آلودگی صوتی، ذرات گرد و غبار، بادهای تند و تابش مستقیم آفتاب محافظت می‌کند.

> **هر ساختمان باید به گونه‌ای طراحی شود که نیاز آن به سوخت فسیلی و استفاده از منابع جدید را به حداقل برساند، قادر به استفاده از اقلیم و منابع انرژی محلی باشد**

در پشت بام، پنل‌های فتوولتاییک به خودکفایی ساختمان کمک می‌کنند. فاضلاب ساختمان تصفیه شـده و مجدداً برای آبیاری سـطح وسیع گیاهان ساختمان مورد استفاده قرار می‌گیرد. به جز این، به عنوان بازسازی و احیای بخشی از منطقه جاده‌های اصلی و پارکینگ‌ها در زیرزمینی قرار داده شده‌اند، همچنیـن فضایی به انـدازه ۱۶۰ هـراز مترمربع مخصوص پیاده‌رو در نظر گرفته شـده که شـامل گیاهان، میدان‌های عمومی و پل‌هاست. این طرح با هدف کاهش مصرف انرژی و به عنوان یک تجربه گیاه‌شناسی و معماری اجرا شده که این هدف هم از طریق برگ‌های گیاهـان که موجب تصفیه نور خورشید می‌شوند و هم توسط محیط زیست مهمی که در هر تراس ایجاد شده امکان‌پذیر است.

اسـتفان بویر در مراسـم افتتاحیـه این پروژه می‌گوید: من فکر می‌کنم این طرح یک نمونه اولیه از یک راه ممکن برای گسـترش قلمرو طبیعی در زمینه شـهری اسـت. هر چند که این کار یک راه واحد و منحصربه فرد برای اجرای تنوع زیسـتی در محیط شهری نیسـت، اما به طور قطع یکی از مهمترین راه‌های زیسـت محیطـی در این زمینه اسـت. بوسوکو ورتیکال کانسپتی جدید از آسمان خراش‌هایی است که در آن مردم و گیاهان در کنار هم زندگی می‌کنند.

این طرح نخستین نمونه در دنیای مجتمع‌های مسکونی اسـت که موجب گسترش تنوع زیستی گیاهان و جانوران اسـت. بوسکو ورتیکال جنگل را به صورت آپارتمان‌هایی عمودی در آورده و به ساکنان و همسایه‌ها امکان استفاده از هوای پاک و منظره‌ای فوق‌العاده داده است. در واقع فضای سبز را به قلب زندگی صنعتی و شهری کشانده است.

زیربنای این بنا ۴۰ هزار مترمربع اسـت در هر طـرف خانه‌های ۷۶ متـری ۹۰۰ درخت بالغ جا می‌شـود. طول این درختان در هر بالکن بین ۳ تا ۹ متر متغیر است اما باید دید ساختمان و درختان چه واکنشی نشـان می‌دهند و درختان تا چه حد می‌توانند در مقابل بادها مقاومت کنند. مقدار فضای مورد نیاز برای همین اندازه درخت و بوته در یک باغ ۵۰ هـزار مترمربع اسـت و ۱۰ هزار مترمربع هم در جنگل‌های طبیعی فضا می‌برد. با سیسـتم آبیاری و نوری، منابع مورد نیاز این جنگل‌ها تأمین می‌شود.

بوسوکو ورتیکال کاندیدای مقام بهترین سازنده جنگل‌های هنری و مصنوعی در دنیاست. استفانو بویلی در پی تحقق بخشیدن به رؤیای هوای پاک در شهرهاسـت. بوسـکو ورتیکال البته به خوبی توانسته است فضای سـبز را به آپارتمان‌ها بیاورد اما باید دید در ادامه، با رشد و گسترش درخت‌ها و گونه‌های گیاهی، تا چه حد این ایده می‌تواند در زیرمجموعه معماری سبز جا بگیرد.

فناوری

زنان در سال ۲۰۵۷ بیش از صد سال عمر می‌کنند!

مطالعات اخیر محققان فرانسـوی نشان می‌دهد که امید به زندگی زنان نسبت به مردان سیر صعودی را طی کرده و پیش بینی می‌شود زنان در سـال ۲۰۵۷ میلادی بیش از ۱۰۰ سال عمر کنند.

به گزارش مهر، بدون شـک زنان بیشتر از مردان عمر می‌کنند، در نتیجه امید به زندگی در زنان بیش از مردان است. مطالعات اخیر محققان فرانسوی نشان می‌دهد که زنان در سال ۲۰۵۷ میلادی بیش از ۱۰۰ سال عمر خواهند کرد.

در سـال‌های اخیر، بالاتـر بودن طول عمر زنان نسبت به مردان از لحاظ علمی‌نیز به اثبات رسـیده و برخی از مطالعات این موضوع را به سیسـتم ایمنی بدن زنان مرتبـط می‌دانند زیرا روند فعالیت سیستم ایمنی بدن می‌تواند سهم به سزایی را در زوال و پیر شدن ایفا کند.

عکس روز

المان‌های شهری در همدان باعث جذب گردشگر می‌شود

عکس: همدان‌پیام- عبدالعلی مرادی

علمی

راه‌های تشخیص گوشی تقلبی از اصل

عدم ثبات قیمت در بازار تلفن همراه و وجود گوشیهای تقلبی بسیار موضوعی است که امر خرید و انتخاب گوشی را دشوار می‌کند.

به گزارش ایسنا، بسیاری از خریداران موبایل یا حتی افرادی که به بازارهای موبایل زیاد سر می‌زنند، با گوشـی‌هایی که با قیمتی به مراتـب پایین‌تر به فروش می‌رسـند مواجه شـده‌اند به عنوان مثال در دوره‌ای آیفون‌هـای اپل حتی بـا قیمت ۲۰۰ هزار تومان هم در بازار وجود داشـت اما درباره این که چگونه یک گوشی که حتی قیمتی بیش از دو میلیون دارد، بـا قیمـت ۲۰۰ هزار تومـان در بازار عرضه می‌شـود، تنها یک توجیه وجـود دارد و آن وجود گوشی‌های تقلبی است.

گوشی‌های تقلبی که گاهی از آن‌ها با عنوان فیک یاد می‌شود، آنهایی هستند اگرچه ظاهرشان تفاوتی با گوشی اصلی ندارد اما از نظر قطعات داخلی تماما از لـوازم بی کیفیت یا دارای کیفیت پایین سـاخته شـده‌اند. این گوشـی‌ها که از آن‌ها گاهی به عنوان مونتاژی هم یاد می‌شـود در بسیاری موارد ممکن است با قیمت‌هایی بالاتر نیز به فروش برسند.

اکنـون در بازار گوشـی‌های موبایـل که گفته می‌شـود بیش از ۷۰ درصد گوشی‌های هوشمند آن قاچاق هستند بی شک شناخت گوشی‌های اصل از غیر اصل اهمیت ویژه‌ای دارد، البته در موارد متعدد فروشندگان زمانی که مثلا گوشی آیفون را با قیمت ۲۰۰ هزار تومان به شـما می‌فروشند این نکته را نیز ذکر می‌کنند که گوشی خریداری شده از نمونه‌های مونتاژی به شمار می‌رود.

اما در موارد متعددی هم ممکن اسـت فروشنده بدون هیچ توضیح یک گوشی تقلبی با کیفیت پایین را با قیمت‌های اصلی در اختیار خریداران قرار دهد.

اما برای تشـخیص گوشـی‌های اصل از تقلبی چندین راهکار وجود دارد که زمان خرید لازم است مورد توجه قرار گیرند.

یکی از مهمترین ایـن راهکارها که بر روی آن تاکید ویژه شـده مراجعه به وب سایتی است که با وارد کردن شماره سـریال گوشی در آن و مطابقت دادن مدل گوشـی معرفی شده با مدل گوشی شما اصل بودن خرید تایید می‌شـود اما در موارد متعدد استفاده از این سایت در هنگام خرید میسر نیست.

برای برخی از مدل‌های گوشـی نیز این سایت اطلاعات کامل را نمایش نمی‌دهد. راهکار دیگر آن اسـت که پیش از خریداری گوشی از طریق شماره گیری *#۰۶#* اصل بودن گوشـی خود را از طریق شماره سـریال آن متوجه شـوید بر این اساس با شماره‌گیری این رقم شماره سریال گوشی بر روی صفحه آن ظاهر می‌شـود و شما میتوانید با مطابقت دادن این شماره با شماره‌ای که بر روی جعبه گوشی نوشته شده از اصل بودن آن اطلاع حاصل کنید.

البته پیـش از این در مورد نسـلهای قدیمی‌تر گوشـی تلفن همراه این امکان وجود داشت که از روی رقم‌های هفتم یا هشتم سریال گوشی نیز این را متوجه شد که آن گوشی در کدام کشور ساخته شده و اصل است یا متفرقه به شمار می‌رود.

لیبل گوشی نیز از دیگر مواردی است که در اصل بودن گوشی تلفن همراه کمک شایسته‌ای به خریدار می‌کند چرا که گفته می‌شود لیبل باید کاملا صاف و در جای خود قرار گرفته باشـد و نوشته‌های روی آن (CE) و تصویر سطل زباله با بخش شطرنجی با کیفیت و بدون خردگی باشد.

علاوه بر این اکثر برندها روی جعبه هر گوشـی شماره سریال دسـتگاه را درج می‌کنند، در حالی که معمولا در غیراصل‌ها روی جعبه شماره سریال وجود ندارد و خریدار می‌توانـد از این طریق از اصل بودن دسـتگاه خود مطلع شـود. خریدار حتی می‌تواند با مقایسـه جعبه‌های دو دستگاه از اصل بودن آن مطلع شود. گوشی‌های اورجینال نسبت به تقلبی از وزن پایین تر و همچنین ابعاد استانداردتری برخوردارند.