پیام تاریخ، تمدن و فرهنگ مادستان
|ISNN: 2322-4665|

روزنامه همدان پیام

www.HamedanPayam.com

سه شنبه ● ۵ آبانماه ۱۳۹۴ ● ۱۳ محرم ۱۴۳۷ ● ۲۷ اکتبر ۲۰۱۵
سال یازدهم ● شماره ۲۴۸۳ ● ۱۲ صفحه روزنامه + نیازمندی‌ها ● ۵۰۰ تومان

خبر

زنگ میر سید علی در مدارس همدان
ص ۲

مادستان

۲۲ میلیارد اعتبار شهرستان ویژه در سال ۹۴
ص ۱۰

خبر

کلان‌شهری همدان بودن یا نبودن!
ص ۳

ورزش

طلایی‌منش دهمین سرمربی پاس همدان
ص ۱۱

انسداد ۶۲ حلقه چاه غیرمجاز در تویسرکان
ص ۱۰

جوشش نیم متری آب در زیرزمین شهروند نهاوندی
ص ۹

تمام چاه‌های غیرمجاز فامنین بسته می‌شوند
ص ۱۰

پس از بحران این‌بار سلامت آب همدان زیر سوال رفت

بهداشت حلقه مفقوده آب آشامیدنی

ص ۳

با مصوبه شورای شهر

ورونای ایتالیا خواهرخوانده همدان شد

ص ۲

با اصلاح موادی از قانون انتخابات دادستان عضو هیات اجرایی شد

تغییر در هیات‌های اجرایی انتخابات

نمایندگان مجلس شورای اسلامی با اصلاح قانون انتخابات مجلس تعداد معتمدان را هشت نفر و دادستان را نیز به عضویت هیأت‌های اجرایی اضافه کردند. به گزارش ایرنا، نمایندگان مجلس شورای اسلامی در جلسه علنی روز دوشنبه و در ادامه بررسی طرح اصلاح موادی از قانون انتخابات مجلس شورای اسلامی، ماده ۳۱ این قانون را اصلاح کردند. بر اساس ماده هفت طرح اصلاح موادی از قانون انتخابات مجلس، اصلاحیه ماده۳۱ به شرح زیر است: "بلافاصله پس از صدور دستور شروع انتخابات از طرف وزارت کشور، فرماندار یا بخشدار مرکز حوزه انتخابیه دستور تشکیل هیأت‌های اجرائی حوزه‌های فرعی را به فرماندار...

ص ۴

هشداری برای روابط عمومی‌های مادام العمر!

ص ۲

تعزیه ورود کاروان اسرا و شمر لعین به کوفه/ همدان ۴ مهرماه ۹۴/ عکس همدان پیام/ پوریا پاکپور

با حضور هیات‌های مذهبی و مردم ولایت‌مدار مراسم شهادت سید الساجدین و سوم عاشورا برگزار شد

اوج ارادت همدان به ائمه اطهار

ص ۹

یادداشت روز

مردم مار تهیه نکنند!

قدیمی‌ها باور داشتند، دیدن جانوران موذی کفاره گناهان است و به همین دلیل اگر از دیدن موذی‌ها وحشت می‌کردند، خوشحال می‌شدند که به واسطه این وحشت، گناهی از آنها پاک شده است. اما با مدرن شدن و رشد و ارتقای بهداشت، ندیدن جانوران موذی و نبود آنها در محیط زندگی انسانی به عاملی برای کیفیت بیشتر زندگی و تضمین سلامتی تبدیل شد. با گسترش شهرنشینی مبارزه و کنترل جمعیت جانوران مضر در دستور کار نهادهای شهری بخصوص شهرداری‌ها قرار گرفت و روز به روز این مبارزه و کنترل پیشرفته‌تر شد به طوری...

ص ۲

یادداشت

نقش شوراهای دانش‌آموزی

در جامعه‌پذیری سیاسی نوجوانان

امروز همزمان با سراسر کشور انتخابات شوراهای دانش‌آموزی در مدارس مختلف استان برگزار می‌شود. انتخاباتی که طی آن منتخبان دانش‌آموزان در قالب شوراهای اسلامی دانش‌آموزی با تشکیل جلساتی در اداره امور مختلف مدرسه نقش‌آفرینی می‌کنند. آماده‌سازی دانش‌آموزان برای جامعه‌پذیری و تمرین مشارکت اجتماعی، استفاده از توانمندی‌های مختلف دانش‌آموزان به مثابه منابع انسانی در اجرای برنامه‌های درسی، ایجاد روحیه مسئولیت‌پذیری و مشارکت...

ص ۳

رونمایی از ۱۶ دستاورد دفاعی در کشور

وزیر دفاع و پشتیبانی نیروهای مسلح از ۱۶ دستاورد جدید دفاعی کشور رونمایی کرد.

به گزارش تسنیم، حسین دهقان از ۱۶ دستاورد دفاعی در صنایع الکترونیک شیراز و صنایع دفاع الکترونیک رونمایی کرد.

در این مراسم از سامانه راداری آتش‌یاب بشری با قابلیت کشف و ردگیری انواع سلاح‌های آتش‌بار نیمه‌سنگین و سنگین و فراهم کردن زمینه توانایی اقدام در شرایط جنگ الکترونیک، سامانه راداری جستجو و کنترل سه‌بعدی قمر با قابلیت رهگیری بیش از ۱۰۰ هدف تا فاصله ۴۵۰ کیلومتری از ارتفاعات پست تا بلند اعم از جنگنده‌ها و پهپادها و انتقال اطلاعات آنها به شبکه پدافندی و سامانه تصویربرداری «ابصار» قابل نصب روی جنگنده‌ها و پهپادها از مهم‌ترین این طرح‌ها بود.

همچنین با حضور وزیر دفاع و پشتیبانی نیروهای مسلح خط تولید تجهیزات هدایت و ناوبری هوایی و فرودگاهی شامل سامانه MLAT و سامانه‌های جمع‌آوری اطلاعات الکترونیکی، راداری و مخابراتی الینت و کامینت به بهره‌برداری رسید.

دهقان در این مراسم با بیان اینکه با تلاش متخصصان توانمند صنایع الکترونیک در شیراز تجهیزات مورد نیاز نیروهای مسلح در بخش‌های مختلف تولید می‌شود، گفت: مهمترین دستاورد این مجموعه ساخت انواع رادارها است که امکان کشف و رهگیری تهدیدات و دفاع از کشور را فراهم می‌کند. وزیر دفاع افزود: تاکنون رادارهای ارتفاع پست و رادارهای کشف تا برد ۵۰۰ کیلومتر در صنایع الکترونیک شیراز به مرحله تولید انبوه رسیده‌اند.

وی با بیان اینکه بومی‌سازی فناوری سیستم‌های ناوبری هواپیماهای جنگی دیگر دستاورد صنایع الکترونیک شیراز بوده است، اظهار کرد: در زمینه نرم‌افزاری نیز برای مقابله با جنگ الکترونیک دشمن به پیشرفت‌های قابل ملاحظه‌ای دست یافته‌ایم. وزیر دفاع و پشتیبانی نیروهای مسلح افزود: سامانه‌های جمینگ، کامینت و الینت نیز امکان شناسایی موقعیت دشمن در میدان‌های درگیری و رادار تشخیص محل آتش و نیز کشف محل شلیک توپخانه دشمن و خمپاره‌ها را فراهم می‌کند و در کسری از ثانیه نیروهای خودی می‌توانند پاسخ لازم را به اقدام دشمن بدهند.

زمین‌لرزه ۷/۵ ریشتری آسیا را تکان داد

زمین‌لرزه شدید با قدرت ۷/۵ ریشتر که حدود ساعت ۱۴ روز دوشنبه چند کشور آسیایی شامل افغانستان، پاکستان، هندوستان و تاجیکستان را لرزاند و در کشورهای چین، ازبکستان و قرقیزستان نیز احساس شد تاکنون صدها کشته و زخمی بر جای گذاشته است.

به گزارش ایرنا، بر اثر این زمین‌لرزه که مرکز آن درشمال شرق افغانستان بوده است تا لحظه تنظیم خبر صدها نفر کشته و زخمی شده‌اند و آمار تلفات همچنان رو به افزایش است.

تاکنون آمار رسمی از سوی مقامات درباره تلفات و خسارات احتمالی اعلام نشده اما، از استان‌های مختلف افغانستان خبر می‌رسد که ده‌ها خانه در این استان ها تخریب و تلفاتی هم به مردم وارد آمده است.

این زلزله بیش از ۲۵۰ منزل مسکونی را در استان بدخشان تخریب کرد و بر اثر جابه‌جا شدن تخته‌سنگ‌ها از کوه‌ها در استان« قندوز»، شاهراه قندوز- تخار و بدخشان به روی خودروها بسته شد.

این زلزله بیش از ۱۰ خانه را در کابل تخریب کرده و برق و اینترنت برخی مناطق پایتخت قطع شده است.

گزارش‌های اولیه از تلفات زمین‌لرزه در پاکستان، حاکی از جان باختن دست‌کم ۱۰۰ نفر تا این لحظه و مجروح شدن صدها نفر دیگر است.

در افغانستان نیز این آمار ۱۷ کشته و ده‌ها مجروح اعلام شده است که ۱۱ نفر آنان شاگردان یک مدرسه دخترانه در شهر تخار بودند که موقع خروج از مدرسه زیر دست و پا مانده و کشته شدند.

عبدا... عبدا...، رئیس اجرایی دولت افغانستان در نشستی با کمیته اضطراری دولت این کشور گفت که تعداد مجروحان بسیار زیاد بوده و خواهان بسیج مردمی برای کمک به آسیب‌دیدگان شد.

بر اثر شدت زمین‌لرزه، شبکه‌های تلفن همراه در مناطق وسیعی از پاکستان و هندوستان مختل شده است.

این زمین‌لرزه در تاجیکستان نیز باعث وحشت ساکنان شده است و مردم از خانه‌ها به بیرون فرار کردند.

تاجیک‌ها عنوان می‌کنند که چنین زلزله‌ای را به یاد ندارند.

این زمین‌لرزه در عمق ۱۹۶ کیلومتری امواج درونی زمین اتفاق افتاد و کانون آن ۸۲ کیلومتری جنوب شرق "فیض‌آباد" در منطقه بیابانی رشته کوه‌های "هندوکش" افغانستان بود.

مؤسسه زلزله‌نگاری آمریکا در بررسی‌های اولیه شدت بزرگی این زمین‌لرزه را ۷/۷ ریشتر اعلام کرد و سپس این رقم را اصلاح کرد و آن را ۷/۶ و پس از آن ۷/۵ اعلام کرد.

دستگیری عوامل تیراندازی به عزاداران حسینی دزفول

همه عوامل تیراندازی به عزاداران حسینیه قمر بنی‌هاشم صفی‌آباد دزفول دستگیر شدند. به گزارش ایسنا همه عوامل یک گروه تروریستی که با تیراندازی به عزاداران قمر بنی‌هاشم صفی‌آباد دزفول قصد اخلال در مراسم عزاداری سیدالشهدا را داشتند، با تلاش سربازان گمنام امام زمان(عج) شناسایی و دستگیر شدند.

بنابراین گزارش این گروه تروریستی که قصد داشت در ٤ نقطه دیگر نیز این عمل ناجوانمردانه را تکرار کند، قبل از هرگونه عملیاتی دستگیر شد. اداره کل اطلاعات استان خوزستان با بیان اینکه این حادثه با ساماندهی وهدایت یک کشور خارجی بوده است، از همکاری مردم ولایتمدار استان و دستگاه قضایی، نیروهای نظامی وانتظامی که با بسیج عوامل خود کمک شایانی در رسیدن به این موفقیت داشتند، قدردانی کرد. دوم محرم امسال مصادف با ٢٤ مهر در تیراندازی عوامل تروریستی به عزاداران حسینیه قمر بنی‌هاشم صفی‌آباد دزفول ۲ نفر شهید و ۲ نفر دیگر زخمی شدند.

الوو پیام...

مدیران محترم ادارات و روابط عمومی‌های گرامی

ستونی برای پاسخ به خواسته شهروندان است

تلفن: ۳۸۲۷۹۰۴۰ - ۰۸۱ پیامک: ۱۰۰۰۶۰۶۶
E-mail: mardomi@hamedanpayam.com

پیام تاریخ، تمدن و فرهنگ مادستان
The Message Of Madestan's History & Civilization & Culture
روزنامه همدان پیام
۲
سه شنبه ● ۵ آبانماه ۱۳۹۴ ● شماره ۲۴۸۳
خبر
khabar@hamedanpayam.com

عزاداری دهه دوم محرم در دفتر امام‌جمعه همدان

مسئول دفتر امام‌جمعه همدان از برگزاری مراسم عزای سیدالشهدا دهه دوم محرم در دفتر امام‌جمعه همدان با سخنرانی خطیبان برجسته کشوری خبر داد.
حجت‌الاسلام ناصر نقوی در گفت‌وگو با فارس اظهار کرد: با برنامه‌ریزی‌های انجام شده قرار است در دهه دوم محرم امسال مراسم عزای سید و سالار شهیدان در دفتر امام‌جمعه همدان برقرار باشد.
وی افزود: این مراسم از روز سه‌شنبه (امروز) همزمان با اقامه نماز مغرب و عشا آغاز خواهد شد که با سخنرانی خطیبان برجسته کشوری و مرثیه‌سرای مداحان استانی برگزار می‌شود.
مسئول دفتر امام‌جمعه همدان تصریح کرد: حجت‌الاسلام قرائتی رئیس ستاد اقامه نماز کشور، حجت‌الاسلام قراحی استاد اخلاق و حوزه از تهران، آیتا... عابد استاد سطح عالی حوزه علمیه قم، آیتا... حاجتی امام‌جمعه موقت اهواز از جمله میهمانان این برنامه خواهند بود.
وی ادامه داد: آیتا... حسینی شاهرودی نماینده ولی فقیه در استان کردستان، آیتا... خاتمی امام‌جمعه زنجان، آیتا... طاهری مدرس حوزه علمیه همدان، آیتا... ملکی مدیریت حوزه علمیه معصومیه قم، حجت‌الاسلام رضوی نماینده طلاب همدان و آیتا... مهدوی نماینده خبرگان رهبری در استان اصفهان در این دهه در همدان حضور خواهند داشت.
نقوی یادآور شد: این مراسم همزمان برای آقایان و بانوان دارالمؤمنین شهر همدان برگزار خواهد شد که امیدواریم مردم ولایتمدار شهر به خصوص طلاب، جوانان، دانشجویان حضور پرشوری در این مراسم داشته باشند.

با مصوبه شورای شهر

ورونای ایتالیا خواهرخوانده همدان شد

سخنگوی شورای اسلامی شهر همدان کامران گردان از تصویب خواهرخواندگی شهر "ورونا" (ایتالیا) با همدان در صحن شورا خبر داد.
به گزارش روابط عمومی شورای اسلامی شهر همدان، کامران گردان در حاشیه برگزاری صحن شورا با اعلام این خبر افزود: در صحن شورا در خصوص خواهرخواندگی دو شهر "ورونا" (ایتالیا) و همدان مطرح و مصوب شد با عقد پیمان بین این دو شهر با تأکید به رعایت تمامی جوانب قانونی و مقررات مربوطه انجام شود.
گردان همچنین از مصوبه نامگذاری خیابان انقلاب همزمان با کلنگ‌زنی پروژه جدیدالاحداث میدان سپاه به نام سرلشگر شهید همدانی خبر داد و اضافه کرد: نامگذاری مکانی در شهر به نام سرلشگر همدانی در صحن شورا مطرح و موافقت شد خیابان انقلاب حد فاصل میدان عاشورا تا میدان سپاه همزمان با کلنگ‌زنی پل میدان سپاه به نام سرلشکر شهید سردار حاج حسین همدانی نامگذاری شود.
وی با اشاره به گزارش عملکرد ۵ ماهه بودجه سال جاری شهرداری اظهار کرد: در جلسه کمیسیون فنی عمرانی شورای اسلامی شهر با حضور شهردار، مدیران مناطق و معاونان ستادی با توجه به عملکرد ۵ ماهه، مقرر شد پروژه‌های اجرا نشده مصوب سال جاری مورد بررسی مجدد قرار گرفته و ضمن اولویت‌بندی آنها پروژه‌هایی که اولویت خاص ندارند از فهرست پروژه‌های عمرانی در قالب ارائه اصلاح بودجه حذف شود.
وی در این خصوص اضافه کرد: شهردار مکلف شد در تشکیل ستاد اقتصاد مقاومتی (در شهرداری ستاد) به منظور بررسی امور مربوطه در شهرداری و سازمان‌های وابسته برابر قانون و مقررات اقدامات لازم را به عمل آورد.
سخنگوی شورای اسلامی شهر همدان همچنین با اشاره به زمان‌بر بودن فرایند توافقنامه بین شهرداری و ارباب‌رجوع اظهار کرد: مصوب شد شهرداری نسبت به اصلاح فرایند فعلی به منظور کاهش مدت زمان فرایند توافقنامه‌ها، اقدامات لازم را انجام دهد.
کامران گردان در خصوص حمایت از پایان‌نامه و طرح‌های پژوهشی توسط مرکز مطالعات و پژوهش‌های شورا افزود: مقرر شد در مرحله نخست ۴۰ درصد از کل مبلغ قرارداد پس از ارائه گزارش پیش از دفاع از پایان‌نامه با تأیید دستیار نظارتی و کمیته تخصصی، تلفیقی شورای پژوهشی مرکز، در مرحله دوم ۴۰ درصد پس از دفاع از رساله دکتری و انجام تمامی تعهدات مندرج در قرارداد و مربوط به تأیید دستیار نظارتی و کمیته تخصصی و در مرحله سوم ۲۰ درصد از کل مبلغ قرارداد منوط به چاپ مقاله از پایان‌نامه کارشناسی ارشد رساله دکتری موضوع قرارداد در نشریات معتبر داخلی (علمی-پژوهشی، ISC یا خارجی ISI) توسط شهرداری پرداخت شود.

هشداری برای روابط عمومی‌های مادام العمر!

همزمان با گسترش ارتباطات و عصر انفجار اطلاعات، جایگاه روابط عمومی‌ها به عنوان کانون تعاملی دستگاه‌های خدمت رسان با جامعه و رسانه‌ها تعریفی دیگر پیدا کرده و انتظارات از این نهاد بالاتر رفته است. با این وجود بوده و هستند روابط عمومی‌هایی که علی‌رغم انتظارات از جریان سیال اطلاعات و تعامل مؤثر و منبسط با رسانه‌ها خود را محروم کرده و از مسیر بازمانده‌اند.
در استان همدان نیز عملکرد روابط عمومی‌ها بارها مورد تذکر مسئولان ارشد استان قرار گرفته است. دست‌کم دو بار در ٦ماه گذشته استاندار همدان از عملکرد روابط عمومی‌ها اظهار نارضایتی کرده و خواستار تعامل و ارتباط فعال این نهاد با رسانه‌ها و مردم شده است.
در این بین بوده‌اند روابط عمومی‌هایی که به ویژه در دستگاه‌های خدمات‌رسان استان، انگیزه و رفتار متعاملانه با رسانه‌ها را از ابتدا از خود نشان نداده و بلکه به شیوه‌های منحصربه‌فرد و کم‌اثر ادامه کار داده که این شیوه بارها با اعتراض انفرادی رسانه‌ها مواجه شده است.
سرانجام یکی از این حرکت‌ها که اجماع رسانه‌های استان در تحریم نشست خبری ریاست شرکت گاز استان رقم خورد و شاید این از دلایل جابه‌جایی مدیر روابط عمومی این شرکت بوده است.
روابط عمومی این دستگاه خدمات‌رسان بنا بر اصرار بر شیوه‌های قدیمی و منقبض در ارتباط با رسانه‌ها عملاً نهاد متبوع خود را در حاشیه و سایه قرار داد و خدمات انجام شده توسط کارکنان زحمتکش آن را از نظرها دور داشت. حال خبر رسیده که پس از سال‌ها مدیر این روابط عمومی تغییر کرده و صندلی خود را به فردی تازه نفس داده است. یکی از دلایل این تغییر بدون شک حرکت جمعی رسانه‌های استان در تحریم دستگاه اشاره شده بوده که به نوعی اعتراض جمعی به باقی مدیران روابط عمومی غیرهمراه با شیوه‌های نوین تعامل و ارتباط با رسانه‌ها و تلنگری برای پرهیز از رفتارهای کوته‌نظرانه بوده است.
رفتارهایی که هم‌اکنون دیگر دستگاه‌های خدمت‌رسان استان را هم در برگرفته و دیر یا زود مدیران دستگاه‌ها را مجاب به تغییرات خواهد کرد.

ربیعیان سرپرست روابط عمومی شرکت گاز شد

طی حکمی احمد ربیعیان به عنوان سرپرست روابط عمومی شرکت گاز استان همدان منصوب شد.
در این حکم که به همدان‌پیام ارسال شده، آمده است: «احتراماً با عنایت به مراتب تعهد، تخصص و تجارب ارزشمند جنابعالی، به موجب این حکم به عنوان سرپرست روابط عمومی شرکت گاز استان همدان منصوب می‌گردید. امید است با اتکال به خداوند متعال و همفکری و مشارکت همکاران محترم و سایر واحدهای شرکت و تلاش‌های مؤثر در عرصه فعالیت‌های فرهنگی و اطلاع‌رسانی و نیز تعامل با سایر مراکز فرهنگی و اصحاب رسانه، در انعکاس فعالیت‌ها و خدمات گازرسانی به مشترکین عزیز و نیز استقرار مؤثر و اجرای طرح تکریم ارباب‌رجوع موفق و مؤید باشید.
با اغتنام فرصت، بدینوسیله از زحمات برادر گرامی جناب آقای سید حسن صالحی در طول مدت تصدی سمت مذکور تشکر و قدردانی می‌گردد».

همدان امروز میزبان ۶ شهید گمنام است

معاون فرهنگی سپاه انصارالحسین(ع) همدان از تشییع و خاکسپاری پیکر مطهر یک شهید گمنام در سپاه انصارالحسین(ع) همدان خبر داد.
علی بقایی در گفت‌وگو با تسنیم ، اظهار کرد: دارالمؤمنین همدان این هفته میزبان پیکر مطهر ٦ شهید گمنام است که با نام عاشوراییان امام عصر(عج) امروز سه شنبه ۵ آبان‌ماه جاری از ساعت ۱۷ وارد استان می‌شوند.
به گفته وی شهدای گمنام امروز در ابتدا وارد شهرستان ملایر شده و در روستای پری زنگنه ملایر مورد استقبال مردم شهیدپرور ملایر قرار می‌گیرند.
وی از برگزاری مراسم وداع با شهدا در شامگاه سه‌شنبه در دانشگاه ملایر خبر داد و افزود: پیکر مطهر ٦ شهید گمنام روز چهارشنبه در شهرستان ملایر تشییع می‌شوند.
بقایی با بیان اینکه یک شهید گمنام نیز به شهرستان همدان منتقل می‌شود، تصریح کرد: چهارشنبه ٦ آبان‌ماه همراه با نماز مغرب و عشا مراسم وداع با شهید گمنام در دانشگاه آزاد همدان برگزار می‌شود.
وی عنوان کرد: روز پنجشنبه ۷ آبان‌ماه نیز ساعت ۹:۳۰ صبح با حضور مردم شهیدپرور دارالمؤمنین پیکر مطهر شهید گمنام از میدان امامزاده عبدا... به سمت میدان باباطاهر و سپاه انصارالحسین(ع) استان همدان تشییع می‌شود.
بقایی گفت: پیکر مطهر این شهید والامقام در محوطه سپاه انصارالحسین(ع) خاکسپاری می‌شود که برنامه‌هایی چون تشریفات نظامی با حضور مسئولان استانی نیز در سپاه انصارالحسین(ع) استان همدان برنامه‌ریزی شده است.

مؤسسه کوثر استان همدان به شبکه دولت پیوست

در مراسمی با حضور قائم‌مقام مؤسسه کوثر و مدیر امور شعب و کارکنان از طرح اتصال این مؤسسه به شبکه دولت رونمایی شد.
جواد فهیمی‌پور در خصوص اینکه رفتار کلان و کلی کارکنان مؤسسه چه می‌تواند باشد، توضیح داد: این مهم همانند فتح یک قله می‌باشد که برای رسیدن به مقصد نهایی پارامترهایی وجود دارد که باید مورد نظر قرار گیرد. یکی از این پارامترها در اختیار داشتن ابزار مناسب کار و شناسایی آنها در جهت سرعت بخشیدن و پیشرفت کار می‌باشد. به عنوان مثال همین دستورالعمل‌ها و ضوابط و مقررات مؤسسه را می‌توان به عنوان ابزار کار در نظر گرفت.
در ادامه این مراسم محمد محققی، مدیر امور شعب مؤسسه اعتباری کوثر استان همدان گفت: شبکه دولت، سیماد (سامانه یکپارچه مراسلات اطلاعات الکترونیکی دولت) است که دستگاه‌ها، ستادها و نهادهای دولتی به آن متصل هستند و هر نهادی بخواهد با نهاد یا دستگاه دولتی دیگر مکاتبه‌ای داشته باشد از این طریق مکاتبات خود را ارسال می‌کند.

یادداشت روز

مردم مار تهیه نکنند!

قدیمی‌ها باور داشتند، دیدن جانوران موذی کفاره گناهان است و به همین دلیل اگر از دیدن موذی‌ها وحشت می‌کردند، خوشحال می‌شدند که به واسطه این وحشت، گناهی از آنها پاک شده است.
اما با مدرن شدن و رشد و ارتقای بهداشت، ندیدن جانوران موذی و نبود آنها در محیط زندگی انسانی به عاملی برای کیفیت بیشتر زندگی و تضمین سلامتی تبدیل شد.
با گسترش شهرنشینی مبارزه و کنترل جمعیت جانوران مضر در دستور کار نهادهای شهری بخصوص شهرداری‌ها قرار گرفت و روز به روز این مبارزه و کنترل پیشرفته‌تر شد به طوری که امروزه روش‌های جدید بخصوص از روش‌های شیمیایی و زنده‌گیری در این مسیر بیشتر استفاده و از روش‌های فیزیکی کمتر استفاده می‌شود.
هدف اصلی مسئولان شهری از این اقدامات رفع نگرانی شهروندان در ارتباط با حیوانات مضر شهری است.
حال به نظر می‌رسد که مردم همدان در آستانه یک نگرانی بزرگ قرار دارند و آن ازدیاد جمعیت موش‌ها در شهر همدان است که باعث جولان آنها در جوی‌ها وحتی میدان مرکزی شهر شده است.
نترسیدن این جانوران از انسان‌ها و تردد عادی آنها در شهر نگرانی را بیشتر کرده و در کنار آن نبود هیچ خبری مبنی بر مبارزه یا اقدام برای پایان دادن به این وضعیت به این نگرانی افزوده است.
در تاریخ آمده است که همدان یکبار با هجوم موش‌ها مواجه شد و این هجوم موجب بیماری طاعون در شهر شد تا دانشمند بزرگ دوران، بوعلی‌سینا به مردم دستور دهد برای مقابله با موش‌ها از مار استفاده کنند که بعدها داشتن و نگهداری مار از نظر برخی نشانه سلامت ارزیابی شد و به افرادی که زیاد دچار امراض می‌شدند، بی‌مار می‌گفتند.
جدای از این روایت تاریخی مستندات حضور پروفسور بالتازار در منطقه اکنلو بخش شیرین‌سو کبودراهنگ نیز حکایت از تلاش وی برای مبارزه با شیوع طاعون به دلیل هجوم موش‌ها در منطقه دارد.
البته موش‌های همدان هنوز به حد هجوم نرسیده‌اند اما نگرانی را در بین مردم با جولان آزادانه در خیابان‌ها ایجاد کرده‌اند.
بر اساس قوانین، شهرداری باید به این نگرانی پاسخ داده و در جهت رفع آن با مستندات قانونی تلاش کند حال اگر وضعیت درآمدی شهرداری اجازه این اقدام را نمی‌دهد، لازم است کارگروه سلامت استان یا کمیته‌ای مشخص با حضور دستگاه‌های مسئول به کمک شهرداری بیایند و با شیوه‌هایی که در مبارزه با موش‌ها به کار می‌گیرند، نگرانی مردم را از بابت بیماری‌هایی که موش‌ها ممکن است ناقل آن باشند، رفع کنند.
البته راه دیگری هم وجود دارد و آن عمل به توصیه بوعلی‌سینا است که به نظر نمی‌رسد با پیشرفت علم و روش‌های جدید و مدرن، مسئولان اجازه زندگی با مار را برای بی‌مار نشدن به مردم بدهند!

خبر

تمجید رهبری مدال افتخار برای مردم همدان

فرمانده سپاه انصارالحسین استان از تمجید رهبری به عنوان مدالی برای مردم همدان یاد کرده است.
غلامعلی ابوحمزه در گفت‌وگو با فارس اظهار کرد: سخنان مقام معظم رهبری در تمجید از مردم همدان، مدال عزت و افتخار برای این دیار است.وی با بیان اینکه رهبری در سه نوبت راجع به همدان ایراد سخن داشتند، گفت: رهبری در پیام خود به مناسبت شهادت سردار همدانی، در دیدار با نخبگان و دیدار با خانواده شهید به شکوه مراسم تشییع اشاره داشتند.
فرمانده سپاه انصارالحسین(ع) استان همدان با بیان اینکه مردم همدان بیانات مقام معظم رهبری را سرلوحه خود قرار داده و همواره گوش به فرمان ولی فقیه خواهند بود بیان کرد: بیانات رهبری مدال افتخار عزت و سربلندی برای مردم همدان است که وظیفه آنها را در پیروی از راه ولایت سنگین‌تر می‌کند.
ابوحمزه با تأکید بر اینکه مردم همدان نیز در برابر تقدیر معظم‌له، اطاعت از فرامین رهبری، وحدت و انسجام و حفظ روحیه ایثار و شهادت‌طلبی را همچنان در زندگی خود ساری و جاری خواهند کرد، یادآور شد: دیار دارالمؤمنین و دارالمجاهدین همدان همواره در عرصه ایثار و فداکاری پیشگام بوده و نمونه آن در ۸ سال دفاع مقدس و دفاع از حرم اهل بیت(ع) عیان است.
فرمانده سپاه انصارالحسین(ع) استان همدان پیروی از ولایت فقیه را لوح افتخار مردم همدان دانست و گفت: مردم بزرگ همدان همواره لبیک‌گوی فرامین رهبری و آرمان‌های انقلاب اسلامی هستند و با استواری بر ایمان و اعتقاد خود این مسیر با عزت را ادامه خواهند داد.

ارتباط با
سرویس خبر
khabar@hamedanpayam.com

shenide@hamedanpayam.com

شنیده‌ها

۱- دور جدیدی از تخریب استاندار همدان آغاز شده است. گویا متنی تحلیل‌گونه و ضعیف منتسب به اصلاح‌طلبان در تخریب استاندار همدان در شبکه‌های اجتماعی منتشر شده است. گفتنی است هنوز هیچ گروهی مسئولیت این متن تخریبی را نپذیرفته است.
۲- گروهی از فعالان سیاسی استان به دیدار رئیس مجمع تشخیص مصلحت نظام می‌روند. گویا این دیدار اواخر این هفته انجام خواهد شد. گفتنی است فعالان سیاسی استان دیدارهای دوره‌ای با رئیس مجمع تشخیص مصلحت نظام دارند.
۳- عزاداران زنجانی ارادت خود را به سردار شهید همدانی در مراسم سوگواری امسال خود ابراز کرده‌اند. گویا زنجانی‌ها ضمن نصب تصویر این شهید در حسینیه اعظم و آوردن نام شهید در مداحی‌ها، روز تاسوعا را نیز به نام روز مدافعین حرم نامگذاری کرده بودند. گفتنی است تعداد زیادی از عزاداران همدانی امسال در مراسم سوگواری منسجم زنجانی‌ها شرکت داشتند که مورد تقدیر مداحان قرار گرفتند.
٤- تغییر در روابط عمومی شرکت گاز، امید به تغییر برخی دیگر از روابط عمومی‌ها را افزایش داده است. گویا انتظار برای تغییر روابط عمومی برخی شرکت‌های خدماتی دیگر وجود دارد. گفتنی است برخی روابط عمومی‌ها به‌رغم حضور بسیار در این نهاد تعامل خوبی با رسانه‌ها و مردم ندارند.
۵- پرتقال نوبر با قیمت گرانی عرضه شده است. گویا این میوه در ارزان‌ترین بازار استان کیلویی ۱۳ هزار تومان عرضه شده است. گفتنی است به احتمال فراوان این قیمت در هفته‌های آینده با عرضه بیشتر کاهش خواهد یافت.

خبر

محکومیت ۱۱ میلیارد ریالی قاچاقچی پوشاک در همدان

مدیرکل تعزیرات حکومتی استان همدان از محکومیت ۱۱ میلیارد و ۳۲۲ میلیون ریالی قاچاقچی پوشاک و تفنگ بادی از سوی تعزیرات حکومتی همدان خبر داد.
علیرضا حسن‌پور در گفت‌وگو با مهر اظهارکرد: فردی که مقدار زیادی کالای خارجی ازجمله پوشاک و تفنگ بادی را به وسیله یک دستگاه خودرو تریلر حمل می‌کرد هنگام عبور از پلیس‌راه همدان- قزوین و پس از تعقیب و گریز دستگیر شد.
وی افزود: متهم با پرونده به شعبه چهارم ویژه رسیدگی به جرائم قاچاق کالا و ارز همدان تحویل و پس از انجام تشریفات قانونی، مشارالیه علاوه بر ضبط کالا به نفع دولت به پرداخت مبلغ بیش از ۱۱ میلیارد و ۳۲۲ میلیون ریال جزای نقدی محکوم شد.مدیرکل تعزیرات حکومتی استان همدان بیان کرد: با تلاش و جدیت اجرای احکام مبلغ ۲ میلیارد و ۲۰۰ میلیون ریال از جزای نقدی وصول و با اخذ وثیقه معتبر مابقی جریمه به صورت اقساط دریافت خواهد شد.

اعزام ۲ کاروان دانش‌آموزی به عتبات عالیات

رئیس سازمان دانش‌آموزی استان همدان از اعزام مربیان پیشتاز و فرزانه همدان به عتبات عالیات خبر داد.
امید محمودی در گفت‌وگو با فارس اظهار کرد: این افراد بعد از اقامه نماز به سمت مرز مهران حرکت کردند.
وی با بیان اینکه ۱۰ مربی خانم و ۹ مربی آقا به عتبات عالیات اعزام شدند، گفت: این اعزام مشترک با استان مرکزی است که مسئولیت اعزام نیز به عهده استان مرکزی خواهد بود.
رئیس سازمان دانش‌آموزی استان همدان با بیان اینکه ثبت‌نام بر حسب تعداد مربیان و با ۵۰ درصد تخفیف انجام شده است، در ادامه از اعزام کاروان دیگر در آذرماه امسال خبر داد.
وی تصریح کرد: این اعزام نیز به صورت مشترک با استان مرکزی و با مدیریت استان همدان صورت خواهد گرفت.
محمودی با بیان اینکه جلسه توجیهی با حضور مدیر کاروان، مسئول سازمان دانش‌آموزی و کارشناس فعالیتهای دانش‌آموزی برگزار شد، گفت: توضیحات لازم برای زائران بیان شده تا هماهنگی‌های لازم صورت گیرد.

زنگ میر سید علی در مدارس همدان

معاون سیاسی و امنیتی استاندار همدان از نواخته شدن زنگ میر سید علی همدانی در مدارس استان خبر داد.
به گزارش کمیته اطلاع‌رسانی ستاد بزرگداشت میر سید علی همدانی، محمدابراهیم الهی‌تبار در جلسه ستاد اجرایی کنگره بزرگداشت میر سید علی همدانی گفت: به منظور آشنایی بیشتر دانش آموزان با شخصیت این عالم و عارف بزرگ، زنگ میر سید علی همدانی در مدارس استان نواخته خواهد شد.
رئیس ستاد اجرایی کنگره بزرگداشت میر سید علی همدانی افزود: امسال در همدان سال میر سید علی همدانی نامگذاری شده است و به همین مناسبت فعالیت همه قشرها در زمینه آشنایی بیشتر با این شخصیت همدانی جهان اسلام لازم است.
الهی‌تبار تصریح کرد: فراخوان تحقیق دانش‌آموزی نیز در این زمینه منتشر شود تا دانش‌آموزان با تحقیق در شخصیت میر سید علی همدانی با بخشی از هویت اسلامی- ایرانی خود بیشتر آشنا شوند.
وی خاطرنشان کرد: دبیرخانه ستاد و کمیته اطلاع‌رسانی با بررسی کارهای انجام شده در زمینه معرفی میر سید علی همدانی از سوی رسانه‌ها و دستگاه‌های اجرایی نسبت به تقدیر ستاد از اقدامات برجسته برنامه‌ریزی کند.

پیام تاریخ، تمدن و فرهنگ مادستان
The Message Of Madestan's History & Civilization & Culture
روزنامه همدان پیام
۳
سه شنبه ● ۵ آبانماه ۱۳۹۴ ● شماره ۲۴۸۳
خبر
khabar@hamedanpayam.com

طنین ندای "لبیک یا زینب(س)" در همدان

همایش بزرگ رهروان زینبی در روز دوازدهم ماه محرم با حضور هزاران بانوی رهرو حضرت زینب(س) در بقاع متبرکه شاخص استان برگزار و ندای "لبیک یا زینب(س)" بانوان همدانی در سراسر استان طنین‌انداز شد.

به گزارش ایسنا دیروز بیش از هزار بانوی همدانی با حضرت زینب(س) تجدید میثاق کرده و یکصدا آمادگی خود را برای جهاد در راه حق اعلام کردند.

روز دوازدهم ماه محرم‌الحرام مصادف با سوم شهدای کربلا، همایش رهروان زینبی توسط اداره کل اوقاف و امور خیریه در بقاع متبرکه شاخص در سراسر استان همدان برگزار شد که ابتدا در این مراسم مسئول نهاد نمایندگی مقام معظم رهبری در دانشگاه بوعلی‌سینا با بیان واقعه عاشورا از منظر حضرت زینب(س) زندگی زینب‌گونه را بر بانوان متذکر شد.

در این مراسم حجت‌الاسلام مصطفی رستمی امام‌جمعه مریانج بانوان را عامل اصلاح جامعه دانست و گفت: با توجه به اینکه سال‌ها از واقعه عاشورا می‌گذرد اما هنوز راه حضرت زینب(س) برای دختران و زنان مؤمن باز بوده و همه می‌توانند رهرو ایشان باشند.

وی با اشاره به زینبی بودن قلوب در شرایط کنونی زمان تصریح کرد: اگر پاکدامنان این سرزمین بخواهند زینبی زندگی کنند باید در مرحله اول به دین خود معرفت داشته و در هر شرایطی دست از دین‌داری و دین‌شناسی نکشند.

مسئول نهاد رهبری در دانشگاه بوعلی‌سینا حماسه‌سازی و مجاهدپروری را یکی دیگر از خصوصیات رهروان حضرت زینب(س) خواند و گفت: کسانی که خانواده خود را برای جهاد در راه خداوند تشویق می‌کنند بدانند که برای زینبی زیستن چیزی کم ندارند.

در ادامه سخنرانی، متن میثاق بانوان همدانی با حضرت زینب(س) در جمع بانوان قرائت شد و بار دیگر ندای "لبیک یا زینب(س)" فضای همدان را عاشورایی کرد.

پس از بحران این‌بار سلامت آب همدان زیر سوال رفت

بهداشت حلقه مفقوده آب آشامیدنی

ایمنی آب موضوعی جهانی است که از سال ۹۰ به صورت برنامه‌ای مورد هدف وزارت بهداشت ایران قرارگرفته است. برای تحقق این برنامه هرچند صباحی یکبار وضعیت ایمنی آب یکی از استان‌ها به هم‌اندیشی متولیان امور آب و بهداشت مناطق گذاشته می‌شود. این بار قرعه به نام استان همدان افتاده است. همدانی که در چراغ قرمز منابع آبی‌اش چند سالی است روشن است و از این رو مسئولان این حوزه در سال‌های اخیر بیشتر از آن که در اندیشه ایمن‌سازی شبکه انشعاب آب باشند اضطراب خشکسالی و پایین آمدن سطح ذخایر سدها را داشته‌اند. به عنوان نمونه در طول مدیریت ٤ سال اخیر آب‌وفاضلاب استان، فقط ٤٥ کیلومتر از شبکه فرسوده آبرسانی مرمت و بازسازی شده است. این در حالی است که برابر آنچه این مدیریت اعلام کرده ۷۰۰ کیلومتر از ۲ هزار و ۵۱۵ کیلومتر شبکه آبرسانی استان فرسوده شده‌اند و نیاز به بازسازی دارند که البته ۱۱۵ میلیاردی آب می‌خورد.

وجود این اندازه از فرسودگی در شبکه آبرسانی در شرایطی است که امروز مدیران آب استان در تلاش برای حفظ منابع موجودند و این هدف‌گذاری با هدر رفت ١٤/٥ درصدی آب همخوانی ندارد. اما شبکه‌های فرسوده از لحظ ایمنی آب شرب هم دغدغه شده‌اند. به طوری که در کارگاه ایمنی برای آب استان نیز به آن اشاره شد.

سخنی که معاون بهداشتی دانشگاه علوم پزشکی همدان بر آن تأکید کرد این بود: سیستم‌های لوله کشی همدان فرسوده است و باید برای رفع آن فکری بشود».

حسن عرفانی در کارگاه آموزشی ایمنی برای آب از خطری مهمتر برای آب شرب سخن گفت و آن تهدید سموم کشاورزی دشت بهار برای آب شرب همدان بود.

وی استفاده بی‌رویه از سموم کشاورزی در دشت همدان- بهار، ورود فاضلاب، نفوذ فاضلاب‌های صنعتی کارگاه‌ها و صنایع فاقد سیستم تصفیه به منابع آب زیرزمینی شهرستان و کمبود شدید منابع آب و افت فشار در شبکه را از عوامل تهدیدکننده سلامت آب شرب در همدان برشمرد.

عرفانی ورود فاضلاب و پساب باغات، ویلاها و اماکن عمومی مستقر در مسیر عباس‌آباد و گنجنامه به رودخانه عباس‌آباد را از دیگر آسیب‌های وارد شده به سلامت آب شرب اعلام کرد و گفت: نهادهای حکومتی و دولتی باید در حفظ سلامت آب باید برای بخش خصوصی الگو باشند.

معاون امور بهداشتی دانشگاه علوم پزشکی استان همدان اظهار کرد: جمع‌آوری و انتقال فاضلاب در مسیر گنجنامه و روستاهای بالادست سد اکباتان در برنامه استان قرار گرفته بود که امیدواریم از نظر اجرایی نیز در اولویت باشد.

ورود فاضلاب خانگی و پساب سطحی روستاهای مسیر رودخانه یلفان به سد اکباتان به گفته عرفانی از دیگر مشکلات و عوامل تهدیدکننده سلامت آب شرب بوده و فاضلاب روستاهای بالادست سد اکباتان وارد سد می‌شود که باید از این امر جلوگیری شود.

معاون امور بهداشتی دانشگاه علوم پزشکی در مورد شائبه‌های آلوده بودن آب شرب برخی مناطق استان به نیترات هم گفت: ۹۷/۳ درصد از نمونه‌های آب آشامیدنی در مناطق شهری و ۹۲/۷ درصد از نمونه‌ها در مناطق روستایی از نظر آزمایش‌های شیمیایی مطلوب شناخته شده است.

عرفانی البته این را هم درباره وضعیت نیترات موجود در آب روستاها گفته که «متأسفانه در زمینه نیترات موجود در آب روستاها به غیر از روستاهای اسدآباد و فامنین در سایر نقاط روستایی با چالش مواجه بودیم».

کمبود فلوراید در آب استان هم مورد تأیید این مقام بهداشتی قرار گرفته است.

وی گفته: «به غیر از روستایی در شهرستان رزن مابقی نقاط روستایی همدان در زمینه دارا بودن فلوراید با مشکل مواجه هستند و کمبود دارند که این امر در روستاها زیاد است».

بنا بر گزارش تسنیم از این کارگاه آموزشی، عرفانی هشداری هم درباره رواج استفاده از دستگاه‌های تصفیه آب در همدان داشته و آن این بود: «اگر فیلترهای تصفیه خانگی به موقع تعویض نشوند به مراتب آسیب‌های سنگینی از نظر سلامتی برای مردم دارند ولی متأسفانه این اطلاعات به مردم داده نمی‌شود، از سوی دیگر مردم باید بدانند املاحی که در آب وجود دارد مورد نیاز بدن است و نباید همه آنها تصفیه شوند».

آب شرب همدان حریم بهداشتی ندارد

مدیر آب منطقه‌ای استان هم در این کارگاه وضعیت منابع آبی استان را بحرانی دانست و گفت: استان همدان به ظاهر فضای سبز منظم و ظاهر خوبی دارد ولی واقعیت این است که در آب شرب دچار مشکلات بسیاری است.

مرتضی عزالدین با اشاره به اینکه برداشت بی‌رویه در حوزه کشاورزی و آلایندگی مشکلاتی را برای منابع آبی استان همدان ایجاد کرده است، گفت: کارگاه آموزشی ایمنی آب باید اولویت کاری خود را تعریف حریم برای منابع آبی بداند.

عزالدین با بیان اینکه این روزها منابع آب شرب همدان با کودهای مرغی و سموم کشاورزی آلوده می‌شود از این واقعیت خبر داد که «هیچ‌کدام از منابع آبی همدان دارای حریم بهداشتی و سلامتی نیستند».

وی با اعلام اینکه جمعیت کشور در ۲۰ سال آینده به ۱۵۰ میلیون نفر می‌رسد، تصریح کرد: باید برای این جمعیت آب شرب مورد نیاز را تأمین کرده که نیازمند منابع آبی متعددی است.

مدیرعامل شرکت آب منطقه‌ای همدان از ارزان قیمت بودن آب در ایران هم انتقاد کرده و گفت: در ظاهر آب را کالایی امنیتی، اقتصادی و اجتماعی می‌دانند ولی در راستای ارزش‌گذاری قدمی برای آب برداشته نشده و در حد شعار روی کاغذ باقی مانده است، این روزها برای مکالمه‌های تلفنی تعرفه‌های بالایی گذاشته شده ولی آب متأسفانه رایگان فروخته می‌شود.

در ادامه این کارگاه آموزشی معاون عمرانی استاندار هم از شور شدن آب دشت بهار بر اثر برداشت‌های مکرر خبر داد و گفت: برداشت آب از دشت بهار هزار و ۱۰۰ لیتر در ثانیه کاهش یافته است.

محمودرضا عراقی با اشاره به اینکه بر اساس میانگین جهانی باید ٤٠ درصد از منابع تجدیدپذیر آب را استفاده کرده و مابقی به‌عنوان منابع استراتژیک ذخیره شود، گفت: در حال حاضر ۷۰ درصد منابع تجدیدپذیر آبی در کشور استفاده شده و این نشان می‌دهد وارد تنش آبی شده‌ایم.

وی با بیان اینکه فرآیند کیفیت و کنترل آب از ابتدای حوضه آبریز آغاز می‌شود، تصریح کرد: باید فرآیند تصفیه آب در تأسیسات را کنترل کنیم چراکه چرخه‌ای نیست که تنها به تصفیه‌خانه‌ها محدود باشد، این امر می‌تواند در بازدارندگی آلودگی آب در مقاطع مختلف منجر شود.

عراقی تأمین آب سالم، دفع بهداشتی و مدیریت بهینه آب را سه محور سلامت جهانی آب اعلام کرد و گفت: کیفیت آب منعکس‌کننده تعیین سطح آگاهی، تمدن و شعور اجتماعی است.

وی با اشاره به اینکه افت منابع آب زیرزمینی، آسیب‌های جدی برای سلامت آب شرب به‌همراه دارد، گفت: در حال حاضر در دشت بهار با شوری آب مواجه هستیم و متأسفانه در برخی مناطق با گازدار شدن منابع آب مواجه شده‌ایم که در کیفیت آب تأثیر منفی داشته است.

میراث غیرکارشناسی از گذشته

کلان‌شهری همدان، بودن یا نبودن!

نایب‌رئیس شورای شهر معتقد است آنچه که از نمادها و خصوصیات کلان‌شهری شناخته می شود در همدان وجود ندارد.

حمیدرضا طبی مسرور در گفت‌وگو با تسنیم اظهار کرد: برج‌های همدان بر اساس تصمیمات آنی، دفعی و احساسی ساخته شده است.

وی با بیان اینکه همدان باید به عنوان یک کلان‌شهر واقعی در سطح کشور شناخته شود، اظهار کرد: بر اساس نامگذاری، همدان یک کلان‌شهر است ولی نمودها و خصوصیات کلان‌شهری را به خود ندیده است.وی با اعلام اینکه بلندمرتبه‌های ساخته شده در همدان، بر اساس تصمیمات آنی، دفعی و احساسی بوده است، افزود: متأسفانه در حال حاضر پهنه‌های بلندمرتبه‌سازی در همدان وجود ندارد که به صورت منطقی و کارشناسی جانمایی شده باشد.

طبی‌مسرور تصریح کرد: بیشتر برج‌هایی که در شهر همدان شکل گرفته شاید نیاز آن روز بوده که آنی تصمیم‌گیری شده ولی اگر به صورت کارشناسی برج‌سازی و جانمایی آن نگاه شود در رینگ اول و دوم جایگاهی برای ایجاد برج وجود نداشته و از رینگ سوم به بعد باید بلندمرتبه‌سازی شکل گیرد.وی عنوان کرد: افرادی در شهر همدان هستند که در زمان ساخت‌وساز برابر پروانه عمل نکرده و مازاد بر پروانه تغییراتی را در نوع کاربری و نوع استفاده از مجموعه انجام می‌دهند که این موضوعات خلاف قانون است.

این عضو شورای شهر همدان تصریح کرد: زمانی که طرح تفصیلی و جامع شهر تهیه می‌شود باید تمام نیازهای شهر در آن دیده شود، به طوری که نیازهای شهر به کاربری، ارتفاع و عرض معابر دیده در این طرح‌ها تأمین شود. طبی‌مسرور با اشاره به اینکه هر اتفاقی که خارج از این چارچوب رخ دهد به طرح تفصیلی شهر خلل وارد می‌کند، عنوان کرد: خلل در طرح تفصیلی، سیاست‌های کلی و برنامه‌های آینده که برای شهر پیش‌بینی شده را دچار تغییر و دگرگونی می‌کند ولی ممکن است در مواردی این تغییرات در جهت مثبت باشد.

وی با اعلام اینکه شهرداری، نهاد عمومی بوده که باید بودجه خود را تأمین کند، افزود: منبع و مرجعی برای تأمین اعتبارات شهرداری وجود ندارد و منابع دولتی برای رفع نیازهای روزمره به شهرداری تعلق نمی‌گیرد.

وداع با شهدای گمنام در دانشگاه آزاد همدان

مسئول بسیج دانشجویی دانشگاه آزاد اسلامی همدان: مراسم وداع با شهدای گمنام تازه تفحص شده همزمان با هفتمین یادواره ۵ شهید گمنام دانشگاه آزاد اسلامی واحد همدان و گرامیداشت سردار سرلشگر شهید حسین همدانی و شهدای مدافع حرم در مسجد بزرگ دانشگاه آزاد اسلامی همدان برگزار می‌شود.

صادق تمهیدی در جمع خبرنگاران، ضمن تسلیت ایام سوگواری سرور و سالار شهیدان حضرت ابا عبدا...الحسین(ع) و گرامیداشت یاد و خاطره سردار سرلشگر شهید حاج حسین همدانی و دیگر شهدای همدانی مدافع حرم حضرت زینب(س) اظهار کرد: شهادت صفتی از حیات معقول است و شهدا راه سختی را برای رسیدن به آن طی و خانواده‌های آنها نیز سختی‌های زیادی را در این راه تحمل کردند. وی گفت: شهدا بدانند که نسل جوان کشور و دانشجویان در عصر مدرن و در این برهه حساس از تاریخ راه آنها را ادامه خواهند داد. تمهیدی اظهار کرد: این مسیر پرتلاطم با حمایت، هدایت، نظارت و راهنمایی نایب برحق مهدی موعود(عج)، ولی فقیه زمان، مقام معظم رهبری طی خواهد شد و این راه مانند مسیری که حضرت اباعبدا...الحسین(ع) و یارانش در ١٤ قرن پیش پیمودند گم نمی‌شود و راه این شهدا ادامه خواهد داشت.

وی با اشاره و به خاکسپاری ۵ شهید گمنام دفاع مقدس در دانشگاه آزاد اسلامی واحد همدان افزود: به لطف خداوند متعال امسال هفتمین یادواره این شهدای عزیز با سخنرانی سردار احمد وحیدی وزیر سابق دفاع و مداحی مداحان اهل بیت(علیهم السلام) در مسجد دانشگاه برگزار خواهد شد.

مسئول بسیج دانشجویی دانشگاه آزاد اسلامی همدان گفت: در این مراسم معنوی پیکرهای پاک و مطهر شهدای گمنام تازه تفحص شده نیز حضور خواهند داشت و مراسم وداع با این عزیزان با حضور سایر اقشار مردمی و دانشگاهیان نیز برگزار خواهد شد. وی اظهار کرد: این مراسم روز چهارشنبه ششم آبان‌ماه ۹٤ پس از اقامه نماز مغرب و عشا در مسجد فاطمه‌الزهرا دانشگاه آزاد اسلامی همدان برگزار می‌شود.

وعده

- تصویب خواهرخواندگی شهر «ورونا» ایتالیا با همدان
(سخنگوی شورای اسلامی شهر همدان: مهر ۹۴/۰۸/۰۴)

یادداشت

نقش شوراهای دانش‌آموزی در جامعه‌پذیری سیاسی نوجوانان

امروز همزمان با سراسر کشور انتخابات شوراهای دانش‌آموزی در مدارس مختلف استان برگزار می‌شود. انتخاباتی که طی آن منتخبان دانش‌آموزان در قالب شوراهای اسلامی دانش‌آموزی با تشکیل جلساتی در اداره امور مختلف مدرسه نقش‌آفرینی می‌کنند.

آماده‌سازی دانش‌آموزان برای جامعه‌پذیری و تمرین مشارکت اجتماعی، استفاده از توانمندی‌های مختلف دانش‌آموزان به مثابه منابع انسانی در اجرای برنامه‌های درسی، ایجاد روحیه مسئولیت‌پذیری و مشارکت دانش‌آموزان، تمرین کار گروهی و آمادگی دانش‌آموزان برای ایجاد سازمان‌های کار آفرین، صرفه‌جویی در هزینه‌های نیروی انسانی موظف، ایجاد حس رقابت بین کلاس‌ها در امر مشارکت در کارهای مدرسه، کاهش فاصله بین مسئولان و دانش‌آموزان و حذف فاصله کلاس و دفتر، شناسایی نقاط قوت و ضعف دبیرستان از دید دانش‌آموزان، مشارکت در شناخت نیازهای روزآمد دانش‌آموزان، رهیافت اجرایی جهت رفع نیازهای فوق، مشارکت در جمع‌آوری تجارب دیگران، تقویت بنیه اندیشه‌ورزی دانش‌آموزان، همسوسازی دانش‌آموزان با سیاست‌های مدیریت اهداف تشکیل شوراهای دانش‌آموزی به حساب می‌آید.

همچنین مواردی چون بررسی چگونگی مشارکت دانش مشارکت دانش‌آموزان در فعالیت‌های آموزشی و پرورشی و اجرایی و ارائه پیشنهاد به شورای مدرسه، همکاری با مسئولان مدرسه در فعال‌سازی تشکل‌های دانش‌آموزی از قبیل بسیج دانش‌آموزی، انجمن اسلامی و تشکل‌های دانش‌آموزی، همکاری در برنامه‌ریزی و اجرای مناسبت‌های گوناگون، همکاری در برنامه‌ریزی و اداره نشریه مدرسه، همکاری در برنامه‌ریزی و برگزاری مسابقات فرهنگی و هنری علمی و ورزشی دانش‌آموزان، همکاری در برنامه‌ریزی و برگزاری اردوی دانش‌آموزی و بازدید علمی، همکاری در برنامه‌ریزی و برگزاری نماز جماعت و مراسم آغازین، همکاری در برنامه‌ریزی برنامه امتحانات داخلی، همکاری در اداره کتابخانه و تعاونی و مسائل بهداشتی، انتخاب نماینده جهت شرکت در شورای مدرسه و انجمن اولیا و مربیان، ارائه پیشنهاد به مدیر مدرسه جهت تشویق دانش‌آموزانی که مشارکت فعال در امور اجرایی مدرسه داشته‌اند، از جمله وظایف این شوراها محسوب می‌شود.

شوراهای دانش‌آموزی برای انجام درست و دقیق این وظایف و در راستای تحقق اهداف پیش گفته، فعالیت‌های خود را در قالب کمیته‌های فرهنگ و قرآن و معارف اسلامی، بهداشتی، علمی- آموزشی و پژوهشی، هنری، سیاسی و اجتمایی، تعاون و فعالیت‌های گروهی و ورزشی دنبال می‌کند.

ازسوی دیگر در سطح شهرستان‌ها و استان نیز شوراهای دانش‌آموزی فعالیت دارند و در نهایت از بین اعضای شوراهای استانی مجلس دانش‌آموزی کشور تشکیل شده که اهداف مورد نظر را در سطح ملی و کلان دنبال می‌کند.

تشکیل چنین شوراهایی در سطوح مختلف از مدارس گرفته تا منطقه، شهرستان، استان و کشور در نگاه نخست ایجاد فضایی برای تمرین دموکراسی و آموزش عملی فرهنگ مردم‌سالاری دینی برای نسل‌های جدید است که آثار و نتایج خاص خود را دارد و باعث جامعه‌پذیری سیاسی دانش‌آموزان می‌شود.

از سوی دیگر با شکل‌گیری چنین مجموعه‌هایی زمینه مناسبی برای بهره‌گیری از ظرفیت نوجوانان و جوانان در امور مختلف مدرسه و استفاده از دیدگاه‌های سازنده آنها فراهم می‌شود.

در مجموع شوراهای دانش‌آموزی فرصتی برای ارتقای فرهنگ مشارکتی و مردم‌سالاری دینی در بین نوجوانان و نیز مشارکت و نقش‌آفرینی دانش‌آموزان در صحنه‌های مختلف است و می‌توان از این فرصت برای رشد و آگاهی سیاسی و اجتماعی دانش‌آموزان استفاده کرد.

فعالیت ۱۳۵ مهدکودک در همدان

رئیس سازمان بهزیستی شهرستان همدان گفت: ۱۳۵ مهدکودک زیر پوشش سازمان بهزیستی همدان است.

سیاوش رهبر در گفت‌وگو با فارس اظهار کرد: از این تعداد ۳۰ مهدکودک روستایی و ۱۰۵ مهدکودک شهری است.

وی با بیان اینکه این مهدهای کودک زیر پوشش سازمان بهزیستی شهرستان همدان فعالیت می‌کنند، افزود: در نیمه نخست امسال تعداد کودکان ثبت‌نامی در مهدهای کودک زیر پوشش سازمان ٦ هزار و ۱۳ نفر بوده است. رئیس سازمان بهزیستی شهرستان همدان ادامه داد: از این تعداد ٤ هزار و ۹۷۷ نفر در مهدهای کودک شهری و هزار و ۳٦ نفر در مهدهای کودک روستایی پذیرش شده‌اند.

وی ادامه داد: آمار کودکان ثبت‌نام شده در ۳ ماه تابستان امسال در حوزه شهری و روستایی هزار و ۹۹۳ نفر بوده است.رهبر در زمینه مجوز صادر شده در نیمه نخست امسال گفت: امسال مجوزهای صادره برای تأسیس مهدهای کودک شامل ١٤ مهد کودک شهری و ۳ مهد کودک روستایی بوده است.رئیس سازمان بهزیستی شهرستان همدان افزود: دوره مهارت‌های زندگی نیز برای ۳۰ نفر از مربیان به صورت (TUT) برگزار شده است.رهبر به مشکلات این مهدهای کودک اشاره کرد و گفت: ریزش و تعطیلی این مراکز به دلایل مختلف، همجواری مهدهای کودک قرآنی فاقد مجوز در کنار مهدهای کودک سازمان بهزیستی، کاهش فاصله مکانی مهدهای کودک از یکدیگر، نبود ساختمان استاندارد و ایمن معمولاً فاقد فضای بازی برای کودکان است.

الوو پیام

ایمیل ——— mardomi@hamedanpayam.com
پیامک ——— ۱۰۰۰۶۰۶۶
تلفن و پیام‌گیر ——— ۳۸۲۷۹۰۴۰ - ۰۸۱

مخاطبان فرهیخته و گرامی ستون الو پیام از این پس می توانند در فصل جدید از پردازش نظراتشان در روزنامه به عنوان خبرنگار به ارسال اخبارشفاهی ، مشاهدات و تصاویر جالب توجه و نکته دار از سطح شهر و ارسال نکته نظرات به شکل نامه اقدام کنند. این مشارکت می تواند روزنامه را بیشتر به سمت مطالب دلخواه و مورد پسند مخاطبان راهنمایی کند.
خوانندگان گرامی می توانند با کانالهای ارتباطی روزنامه با ستون الو پیام ارتباط بر قرار کرده و نظرات و مشاهدات و تصاویر خود را در اختیار ما قرار دهند.

در روستاها امکانات فراهم شده اما کاری برای کسب‌وکار و کشاورزی استان نشده است. الان روستاها از نظر امکانات چیزی کمتر از شهر ندارند اما وقتی درآمد نیست دیگر به چه کار می‌آید؟ این می‌شود که مهاجرت روزافزون به شهرها را می‌بینیم. روستایی در روستا بماند که چه کند؟ کشاورزی درآمد ندارد و نه آبی برای محصولات.
۰۹۱۹***۳۸۲۰

مراسم روز سوم در همدان بسیار خوب و باشکوه برگزار شد، اما حیف که هماهنگی بین هیأت وجود نداشت و هر کسی دسته خود را داشت و نوحه خود را می‌خواند. کاش می‌شد این دسته‌ها واحد می‌شدند و اجتماعی بزرگ را تشکیل می‌دادند که مراسم همدان را در کشور پررنگ می‌کرد. واقعاً این حضور منحصربه‌فرد است اما حیف که نتوانسته‌ایم برای آن برنامه‌ریزی واحدی کنیم. مثلاً هنگام اذان که باید به نماز می‌ایستادند دسته‌ها مجدداً عزاداری می‌کردند و نوحه می‌خواندند و جمعیت هم سرگردان بودند که چکار کنند.
الطافی از همدان

چرا در طرح خروج از رکود فقط حمایت از خودروسازان دیده شد و فکری به حال بقیه گستره توزیع و تولید نشد؟ اصلاً آیا مشکل مردم نداشتن خودرو بود؟ جوانان مردم الان توان ازدواج ندارند باید فکری به حال این عده می‌شد نه خودروسازان.
نوید از ملایر

خبر

صادرات ۲۰ میلیون دلاری شرکت‌های تعاونی استان

دبیر اتاق تعاون استان همدان با اشاره به انعقاد بیش از ۹٦ قرارداد تجاری با اقلیم کردستان عراق گفت: شرکت‌های عضو اتاق تعاون استان همدان امسال بیش از ۲۰ میلیون دلار کالا به بازارهای هدف صادر کردند.

رحمان نادی در گفت‌وگو با تسنیم با اشاره به دستاوردهای سفر اعزام هیئت تجاری اتاق تعاون همدان به اقلیم کردستان عراق اظهار کرد: ۱۰ تا ١٤ مهرماه امسال هیأت تجاری متشکل از ۲۵ شرکت تعاونی استان همدان به منظور برقراری همکاری اقتصادی و بازاریابی و گسترش عرضه کالای تولیدی در بازارهای خارجی به اقلیم کردستان عراق اعزام شدند.

وی افزود: این هیئت تجاری از گروه‌های کالایی و تجاری پوشاک و منسوجات، مواد غذایی، دام زنده، فرآورده‌های لبنی و گوشتی، صنایع دستی، ساختمان، صنایع چوبی و مبلمان، آبیاری قطره‌ای و تولیدکنندگان در و پنجره‌های یو.پی.وی.سی و آلومینیوم اعزام شدند.

دبیر اتاق تعاون استان همدان با اشاره به بازدید تجار همدانی از نمایشگاه عرضه و فروش محصولات تولیدی شرکت‌های تعاونی عراق تصریح کرد: در این سفر تجاری، هیأت تجاری همدان با سرکنسولگری جمهوری اسلامی و رایزن ایران، رئیس و اعضای اتاق بازرگانی سلیمانیه و اربیل عراق دیدار داشتند و همچنین به منظور گسترش روابط تجاری نشست مشترکی با اعضای اتحادیه واردکنندگان و صادرکنندگان و وزیر بازگارنی اقلیم کردستان عراق برگزار شد.

وی بیان کرد: در طول این سفر ۲ فقره تفاهم‌نامه بین اتاق تعاون همدان و اتاق بازرگانی سلیمانیه و اتحادیه واردکنندگان و صادرکنندگان اقلیم کردستان عراق به امضا رسید.

نادی گفت: همچنین ٦ فقره قرارداد به ارزش ۲۵ میلیون دلار در زمینه صادرات از همدان به اقلیم کردستان عراق منعقد شد که ۲ فقره در حوزه صادرات دام زنده، ۲ فقره صادرات پوشاک و منسوجات، یک فقره صادرات تخم‌مرغ و یک فقره نیز صادرات دستگاه جوجه‌کشی را شامل می‌شود.

وی افزود: در این سفر تجاری صادرات ۲۵ دستگاه جوجه‌کشی از همدان به صورت نمونه به اقلیم کردستان عراق محقق شد تا در صورت برخورداری دستگاه‌ها از استاندارد لازم، خرید دستگاه از همدان تداوم می‌یابد. دبیر اتاق تعاون استان همدان همچنین از رونق صادرات دام به اقلیم کردستان عراق خبر داد و اظهار داشت: براساس قرارداد که با اقلیم کردستان عراق منعقد شد زمینه صادرات دام زنده به میزان ۱۰ هزار رأس گاو نر پرواری و ۱۲ هزار رأس گوسفند به ارزش ۱۸ میلیون و ٦۸۰ هزار دلار به اقلیم کردستان فراهم شد.

وی ابراز کرد: این سفر تجاری زمینه صادرات کالا به ارزش بیش از ۲۵ میلیون دلار را برای شرکت‌های تعاونی دارای قابلیت صادراتی در استان همدان را فراهم کرد. نادی افزود: در نیمه نخست امسال نیز شرکت‌های عضو اتاق تعاون استان همدان بیش از ۲۰ میلیون دلار صادرات کالای تولیدی را محقق کردند.

پیام تاریخ، تمدن و فرهنگ مادستان
The Message Of Madestan's History & Civilization & Culture
روزنامه همدان پیام
۴
سه شنبه ● ۵ آبانماه ۱۳۹۴ ● شماره ۲۴۸۳
ایران و جهان
siasat@hamedanpayam.com

خبر

مراجع تقلید سکوت نمی‌کنند

آیت‌ا...العظمی نوری همدانی با اشاره به اعلام حکم اعدام شیخ نمر گفت: شیخ نمر علیه این ظلم‌ها و کشتارها که توسط عربستان به وجود آمده ایستاد و محکوم به اعدام شده است، ما این حکم را محکوم می‌کنیم و در برابر آن سکوت نمی‌کنیم.
به گزارش تسنیم، آیت‌ا...العظمی نوری همدانی، اظهار کرد: دشمن‌ترین دشمن ما و نوکر آمریکا امروز عربستان است که چهره وهابی دارد و تکفیری‌ها را حمایت می‌کنند و با وجود این دشمنان باید به‌گونه‌ای اقدام کنیم تا در برابر چنین جهانی بایستیم.
استاد برجسته حوزه خاطرنشان کرد: شیخ نمر علیه این ظلم‌ها و کشتارها که توسط عربستان به وجود آمده ایستاد و محکوم به اعدام شده است.

مجلس

تشکر نمایندگان از رهبر معظم انقلاب

۱۶۶ نفر از نمایندگان در نامه‌ای از تدابیر داهیانه رهبر معظم انقلاب پیرامون نامه تاریخی ایشان به رئیس‌جمهوری تشکر و قدردانی کردند.به گزارش ایلنا، ضرغام صادقی در نشست علنی دوشنبه چهارم آبان مجلس شورای اسلامی نامه تشکر ۱۶۶ نفر از نمایندگان مجلس از محضر رهبر معظم انقلاب در خصوص نامه تاریخی معظم‌له خطاب به رئیس‌جمهوری را قرائت کرد.در این نامه آمده است: از حُسن توجه حضرتعالی به ایفای نقش مجلس شورای اسلامی و تلاش نمایندگان در بررسی برجام و تصویب طرح اقدام متناسب و متقابل دولت و همچنین اعتماد و وثوق حضرتعالی به ریاست مجلس شورای اسلامی، رئیس و اعضای کمیسیون‌های ویژه و بررسی برجام و نمایندگان مجلس شورای اسلامی قدردانی می‌گردد.

دولت

آغاز شمارش معکوس رفع تحریم بانکی

رئیس سازمان مدیریت و برنامه‌ریزی از آغاز شمارش معکوس برای رفع تحریم نظام بانکی و بانک مرکزی خبر داد و گفت: نظام بانکی این رخداد را در آینده نزدیک پیش رو دارد. به گزارش ایرنا، محمدباقر نوبخت، افزود: هرچند انتظارات از نظام بانکی و بانک مرکزی به درستی تحقق نیافته اما با توجه به فضای سخت و محدودکننده که به نظام بانکی کشور حاکم بوده تاکنون اقدامات ارزشمندی توسط نظام بانکی انجام شده است.وی اضافه کرد: بانک مرکزی در این فاصله با بهره‌گیری از ابزارهای پولی و مالی می‌تواند خروج از رکود و رشد اقتصادی را سرعت بخشد بنابراین مردان بانکی نقش مهم و مؤثری در این بخش دارند.

خبر

ظریف در مجلس:

از این پس تلاش کنیم برجام بر اساس فرمایشات مقام معظم رهبری به بهترین شکل اجرا شود

محمدجواد ظریف گفت: از این پس همه باید تلاش کنیم که سند برجام بر اساس منویات و نظرات مقام معظم رهبری به درستی اجرا شود و همه دست به دست هم دهیم تا با یک تلاش مستمر و پیگیرانه این اتفاق رخ داده و در نهایت نفع کشور و نظام اسلامی حاصل شود.
به گزارش ایسنا، وزیر امور خارجه که برای پاسخ به سؤال نماینده زاهدان در جلسه علنی مجلس شورای اسلامی حاضر شده بود با اشاره به نامه اخیر مقام معظم رهبری در مورد برنامه جامع اقدام مشترک، گفت: از رهبری برای نامه راهگشای خود که سیاست‌گذاری کلان را در جهت اجرای برجام به همراه داشت قدردانی و تشکر می‌کنم؛ همیشه نظرات ایشان چراغ راه ما و تیم مذاکره کننده هسته‌ای در وزارت امور خارجه بوده است. همچنین از مجلس شورای اسلامی برای کمک به فهم بهتر برجام سپاسگزاری می‌کنم.
وی در بخش دیگری از صحبت‌های خود ابراز امیدواری کرد تا هرچه سریع‌تر سرنوشت دیپلمات‌های مفقود شده در منا تعیین شود و گفت: از نمایندگان برای تلاش‌های خود در زمینه تعیین‌تکلیف دیپلمات ربوده شده در یمن قدردانی و تشکر می‌کنیم و بحمدا... با این تلاش‌ها و پیگیری‌های وزارت امور خارجه ما آقای نیکبخت را به سلامت در کشور خود دیدیم و به طرز اولی نیز پیگیر موضوع دیپلمات‌های مفقود شده در منا هستیم و امیدواریم با همکاری مجلس و تلاش‌های شبانه‌روزی وزارت امور خارجه به نتیجه مطلوبی در این‌باره برسیم.

صالحی: با احداث بیمارستان هسته‌ای کشور بیماران نیازی به خارج نخواهند داشت

رئیس سازمان انرژی اتمی احداث بیمارستان هسته‌ای کشور را نخستین نوع این بیمارستان در غرب آسیا دانست و گفت: با احداث این بیمارستان نیازی به اعزام بیماران به خارج از کشور نخواهد بود.
به گزارش ایرنا، علی‌اکبر صالحی در آیین امضای تفاهم ساخت بیمارستان هسته‌ای کشور که در بوستان ولایت جانمایی شده است، افزود: این بار فرزندان شما در سازمان انرژی اتمی می‌خواهند پس از برجام که یک حرکت بزرگ و زرین بود و در تاریخ این مملکت نقش خواهد بست و شما بزودی برکات آن را خواهید دید، به کمک وزارت بهداشت درمان و آموزش پزشکی و شهرداری تهران نخستین بیمارستان در غرب آسیا که با پرتو و مدرن‌ترین تجهیزات سروکار دارد را احداث کنند.
وی ادامه داد: باید کاری کنیم که بیماران ما نیاز به رفتن به خارج برای برخورداری از این خدمات نباشند؛ این بیمارستان تجهیزاتی را به کار خواهد گرفت که در جهان تعداد انگشت‌شماری از آن برخوردارند.
معاون رئیس‌جمهوری تصریح کرد: این بیمارستان، یک بیمارستان تحقیقاتی، درمانی و آموزشی خواهد بود؛ چراکه نمی‌خواهیم فقط خریدار تجهیزات باشیم بلکه باید بتوانیم تجهیزات را هم بازسازی کنیم و هم نوآوری به خرج دهیم و خودمان تجهیزات جدیدی را بسازیم. صالحی با بیان این که جوانان ما نشان دادند که اگر کاری را اراده کنند، می‌توانند انجام دهند، گفت: اگر روزی ملتی اراده خود را به کرسی بنشاند و بخواهد در تمامی عرصه‌ها از حیات طیبه‌ای برخوردار باشد، دست تقدیر راهی جز همراهی با اراده مردم ندارد. این وعده الهی است.

علی لاریجانی به انتقادات پاسخ داد

نقض عهد را نمی‌توان به گردن دیگران انداخت

رئیس مجلس شورای اسلامی با تأکید بر اینکه نقش مقام معظم رهبری در موضوع هسته‌ای بسیار مؤثر و پیش‌برنده بود، گفت: ایشان با نقش هدایتگر و به موقع در هدایت مذاکرات چارچوب‌های روشنی را تعریف و با تأیید در اجرا، پرونده هسته‌ای را به سرانجام رساندند.
علی لاریجانی در نشست علنی روز دوشنبه چهارم آبان‌ماه مجلس شورای اسلامی در نطق پیش از دستور، گفت: لازم می‌دانم مجدداً از نامه رهبر معظم انقلاب به رئیس‌جمهور درباره پرونده هسته‌ای ایران سپاسگزاری نمایم که به موقع و جامع و دقیق چه در بعد راهبردی و چه غیر آن راه را روشن نمودند و لازم می‌دانم این نکته را بار دیگر بیان کنم که موضوع هسته‌ای ایران که بیش از دو دهه تلاش را در بر دارد نمودی از روحیه علمی ایران است که پس از انقلاب اسلامی در مسیر اعتلا قرار گرفت.
بخشی از سخنان لاریجانی را به نقل از خانه ملت در ادامه می‌خوانید:
در این تلاش نقش حضرت آیت‌ا... خامنه‌ای رهبر معظم بسیار مؤثر و پیش‌برنده بود البته در دولت‌های مختلف و حوادث گوناگون ایشان بود که با امید دادن و پشتیبانی موضوع هسته‌ای را از نظر دانش علمی به پیش می‌راند و در این ۱۲ سال که غرب با ماجراجویی خود چالش‌هایی را در مسیر حرکت علمی هسته‌ای ایجاد نمود رهبری معظم بود که با حمایت خود پایداری ملت را در مقابل این ستم غرب ساماندهی نمود.
البته خالی از لطف نیست که اشارتی داشته باشم به نکته‌ای که یکی از همکاران در نوشته خود درج نموده است و تصور نموده محتاطانه صفتی است که در آن تعریضی است و به نحوی جسورانه را صفتی با فضیلت تلقی نمودند؛ اما بنده در هیچ کتاب اخلاقی نیافتم که محتاطانه را صفتی از جنس رذایل بپندارند و در عوض جسورانه را صفتی از جنس فضایل و این از عجایب روزگار است که برخی جای فضیلت و رذیلت را اشتباه گرفته اند.
طبعاً در مسأله هسته‌ای قوای مختلف سهم داشتند و سهم قوه مقننه در این امر برجسته بوده اما دیده شده برخی قبل از اظهارنظرهای رهبری در این امر که موضوع هسته‌ای از اموراتی است که در دست رهبری باید به سرانجام برسد رد و آن را ظلم مضاعف دانستند خیلی تعجب‌آور بود؛ البته با اقدام رهبری در این نامه علی‌القاعده برای این حرف‌ها جایی باقی نگذاشتند اما نص قانون اساسی این امر را روشن می‌کند که پرونده‌هایی که در سطح شورای عالی امنیت ملی مطرح است جز با تصمیم رهبری قابل اجرا نیست.
در مسیر بررسی‌های این طرح در مجلس که طی جلسات مختلف در خارج از صحن علنی و هماهنگی‌های مختلف دو فراکسیون و هماهنگی‌ها با دبیرخانه شورای عالی مسائلی مطرح شد که شاید در این مقطع لزومی به بحث آن نباشد اما در جایگاه خود باید مورد توجه قرار گیرد من جمله آنچه را که بنده مستقیماً برای نمایندگان نقل کردم همگی در کمال صحت و اتقان بود و برخی حرف‌های رسانه‌ای که عده‌ای آن را رد و تکذیب نمودند به هیچ وجه قابل قبول نبوده و نیست، چون بنده ظاهراً یک موجود زنده هستم و نمی‌توانم در جلسه‌ای تخیل کرده باشم.
اما چیزهایی نقل می‌شود که انسان دچار حیرت می‌گردد اینجا باید به یک نکته توجه بدهم که قدری برای بنده سخت و غیرقابل باور بود و آن این نکته است که در این مقطع مهم تاریخی کشور که موضوع حساسی که دو سال یا سه سال ذهن جامعه را گرفته در رسانه‌ها بحث شده و در کمیسیون‌های مختلف مجلس مورد بررسی قرار گرفته و در جلسات علنی و غیرعلنی مجلس مطرح شده است و در گام نهایی باید مورد همکاری همه ارکان کشور قرار می‌گرفت تمهیداتی هم در این زمینه انجام گرفت که در کلیت کشور تصمیم درست گرفته شود که منافع ملی ملت حفظ شود طبعاً برای این کار مهم احتیاج به بحث‌های زیاد و توافقاتی خارج از صحن بود تا بحث‌های طولانی که در ظرف کار مجلس نمی گنجد آنجا صورت پذیرد اما چرا باید به تعهدات پایبند نبود مگر توافق در متن صورت نگرفته بود چرا عده‌ای مطلب را طور دیگری جلوه دادند و چرا آنچه توافق شد را به موقع به دوستان خود منتقل نکردند.
اینگونه با مسائل مهم که با سرنوشت کشور در ارتباط است برخورد می‌شود ضعف و بی‌اعتمادی ایجاد می‌کند من نمی‌خواهم به این مسائل بپردازم اما اینگونه موضوعات مسائلی را نشان داد که قابل تأمل برای همگان گردید؛ از آن مهمتر این پایبند نبودن به تعهد را به نحو دیگری به دیگران منتقل کردن کار خلاف دیگری است، بنده نمی‌خواهم این امور را باز کنم ولی آقایانی که مرتب نفی و تکذیب می‌کنند بدانند بر کار خلاف قبلی خود بار جدیدی می‌دهند و نقض عهد را نمی‌توان با فرار به جلو به گردن دیگران انداخت.

با اصلاح موادی از قانون انتخابات دادستان عضو هیات اجرایی شد

تغییر در هیات‌های اجرایی انتخابات

نمایندگان مجلس شورای اسلامی با اصلاح قانون انتخابات مجلس تعداد معتمدان را هشت نفر و دادستان را نیز به عضویت هیأت‌های اجرایی اضافه کردند.
به گزارش ایرنا، نمایندگان مجلس شورای اسلامی در جلسه علنی روز دوشنبه و در ادامه بررسی طرح اصلاح موادی از قانون انتخابات مجلس شورای اسلامی، ماده ۳۱ این قانون را اصلاح کردند.
بر اساس ماده هفت طرح اصلاح موادی از قانون انتخابات مجلس، اصلاحیه ماده۳۱ به شرح زیر است:
"بلافاصله پس از صدور دستور شروع انتخابات از طرف وزارت کشور، فرماندار یا بخشدار مرکز حوزه انتخابیه دستور تشکیل هیأت‌های اجرائی حوزه‌های فرعی را به فرماندار یا بخشدار حوزه‌های فرعی، صادر نموده و خود موظف است ظرف شش روز در مرکز حوزه انتخابیه، هیأت اجرایی انتخابات را با حضور هیأت نظارت شورای نگهبان به ریاست خود، عضویت دادستان و رئیس سازمان ثبت احوال مرکز حوزه انتخابیه و هشت نفر از معتمدین موضوع ماده (۳۲) تشکیل دهد."
همچنین در تبصره یک این ماده تعداد معتمدان از ۹ نفر به ۸ نفر تقلیل یافته است.
نمایندگان مجلس شورای اسلامی همچنین به این ماده دو تبصره نیز اضافه کردند که به عنوان تبصره‌های دو و سه می‌باشد.
براساس تبصره دو ماده مذکور، در دوره‌هایی که انتخابات مجلس شورای اسلامی همزمان با انتخابات مجلس خبرگان رهبری برگزار می‌شود، برای برگزاری هر دو انتخابات هیأت اجرایی مرکز حوزه انتخابیه و حوزه‌های فرعی (شهرستان و بخش) با ترکیب فرماندار، رئیس اداره ثبت احوال، دادستان و هشت نفر از معتمدان تشکیل شده و هیأت مزبور وظیفه برگزاری هر دو انتخابات را براساس قوانین موضوع دارد. بر اساس تبصره شش نیز در شهرستان و بخش‌هایی که شورای اسلامی شهرستان یابخش تشکیل گردیده‌است یک نفر از اعضای شورا و به انتخاب شورای اسلامی شهرستان یا بخش یکی از هشت نفر معتمدان مذکور در تبصره دو این ماده می‌باشد.

دادستان به جمع اعضای هیأت‌های اجرایی انتخابات اضافه شد

نمایندگان مجلس شورای اسلامی در ادامه بررسی طرح اصلاح موادی از قانون انتخابات مجلس شورای اسلامی ماده ۹ این طرح را بررسی و براساس آن ماده ۳۴ قانون انتخابات مجلس را اصلاح کردند.
بر این اساس، در ماده ۳۴ اعضای هیأت اجرایی پس از پذیرفتن عضویت، ملزم به شرکت در جلسات و امضای صورتجلسات و اعتبار نامه منتخبان و انجام سایر وظایف قانونی می‌باشند.
تبصره ۱- در صورت شرکت نکردن فرماندار یا بخشدار حوزه انتخابیه یا دادستان و یا رئیس ثبت احوال در جلسات، هیأت اجرایی موظف است مراتب را طی صورتجلسه‌ای به مقامات اجرایی مافوق آنها اعلام داشته، کسب تکلیف نماید.
تبصره ۲- در صورت غیبت فرماندار یا بخشدار یا دادستان و یا رئیس ثبت احوال حوزه انتخابیه و یا بروز هر نوع اختلاف در هیأت اجرایی که منجر به توقف انتخابات شود، هیأت نظارت موظف است مراتب را به فوریت به هیأت نظارت مافوق گزارش دهد.
تبصره ۳- هیأت اجرایی موظف است در صورتجلسات و گزارش کار خود موارد غیبت اعضا را با ذکر علت غیبت به وزارت کشور اعلام کند.

مراجع اداری، انتظامی و قضایی مجاز به برخورد با تبلیغات غیرمجاز در انتخابات

نمایندگان مجلس شورای اسلامی در ادامه بررسی طرح اصلاح موادی از قانون انتخابات مجلس شورای اسلامی، ماده ۱۰ این طرح را مصوب کردند و به این صورت، ماده ۵۶ قانون انتخابات مجلس اصلاح شد.
بر این اساس، تبلیغات و شیوه‌های تبلیغی مجاز منحصر به موارد مجاز مذکور در این قانون است و مراجع اداری، انتظامی و قضایی موظف به برخورد با تبلیغات غیرمجاز هستند.
فعالیت تبلیغات انتخاباتی نامزدهای نمایندگی، هشت روز قبل از روز اخذ رأی (مرحله اول و دوم) آغاز و تا ۲۴ ساعت قبل از اخذ رأی ادامه خواهد داشت.

خبر

معاون وزیر کشور:

لایحه دولت به شفاف‌سازی منابع هزینه انتخاباتی نامزدها کمک می‌کند

معاون وزیر کشور با بیان اینکه لایحه شفاف‌سازی هزینه‌های انتخاباتی کاندیداها، به روشن شدن و شفاف‌سازی منابع مالی هزینه‌های انتخاباتی کاندیداهای مجلس شورای اسلامی کمک می‌کند، گفت: این لایحه در حال حاضر در کمیسیون سیاسی دولت در حال بررسی است.
محمدحسین مقیمی در گفت‌وگو با ایرنا افزود: این لایحه توسط وزارت کشور تهیه و به دولت فرستاده شده و پس از بررسی و تصویب در کمیسیون سیاسی دولت، به مجلس شورای اسلامی تقدیم می‌شود.
وی در پاسخ به این سؤال که آیا این لایحه قبل از انتخابات دهمین دوره مجلس شورای اسلامی تصویب می‌شود، گفت: امیدواریم تا قبل از آن به تصویب برسد که این موضوع البته به تراکم کار در دولت و مجلس بستگی دارد.
معاون وزیر کشور ادامه داد: فکر می‌کنیم این لایحه می‌تواند در جهت شفاف‌سازی و ایجاد اعتماد و اطمینان بیشتر، مؤثر باشد. البته موضوع شفاف‌سازی هزینه انتخاباتی همیشه مدنظر قرار داشته اما این لایحه‌ای که تهیه و تقدیم دولت و مجلس شده، تکلیفی برای نامزدها مشخص می‌کند تا هزینه انتخاباتی را شفاف کنند تا بی‌اعتمادی در جامعه ایجاد نشود.معاون سیاسی وزیر کشور همچنین در پاسخ به این پرسش که علت برکناری مدیران کل سیاسی استان‌های مازندران و کرمان چیست؟، گفت: علت برکناری این افراد را از مسئولانی که آنها را برداشته‌اند، بپرسید.
در چند روز اخیر حسین حسن‌نژاد، مدیرکل سیاسی استان مازندران و محمد اسلامی مدیرکل سیاسی استان کرمان برکنار شدند.

در پیامی به مناسبت هفته پدافند غیرعامل

وزیر کشور: پدافند غیرعامل توفیق دولت‌ها در حفظ و گسترش امنیت ملی است

وزیر کشور در پیامی به مناسبت گرامیداشت هفته پدافند غیرعامل گفت: پدافند غیرعامل مهمترین عوامل اقتدار و توفیق دولت‌ها در حفظ و گسترش امنیت ملی و زمینه‌ساز توسعه متوازن و پایدار و عامل دستیابی به رفاه و توسعه همه‌جانبه است.
به گزارش پایگاه اطلاع‌رسانی وزارت کشور، در پیام عبدالرضا رحمانی فضلی آمده است: پدافند غیرعامل به عنوان یکی از ساده‌ترین راه‌ها، کم‌هزینه‌ترین شیوه‌ها و صلح‌آمیزترین روش‌های دفاع یک دولت و ملت در مقابل دشمنان خود است.
در این پیام افزوده شده است: این امر بخصوص در دورانی که دولت‌های استکباری مستمراً در حال فتنه و دسیسه علیه جمهوری اسلامی ایران به لحاظ قرار گرفتن در موقعیت ژئوپولیتیکی بسیار حساس و داشتن نظام منحصربه‌فرد مردم‌سالاری دینی و به تبع آن وجود دشمن می‌باشد، از اهمیت مضاعفی برخوردار است.
وزیر کشور در پیام خود آورده است: پدافند غیرعامل مجموعه اقداماتی است که موجب افزایش بازدارندگی، کاهش آسیب‌پذیری، تداوم فعالیت‌های ضروری، ارتقای پایداری ملی و تسهیل مدیریت بحران در مقابله با تهدیدات و اقدامات نظامی دشمن می‌گردد.
رحمانی فضلی اظهار داشته است: اندیشه و تأمل در این تعریف نشان‌دهنده ارتباط ناگسستنی بین الزامات پدافند غیرعامل و امنیت ملی و داخلی کشور است. به عبارت بهتر هرگونه پیشرفت و توفیق در اجرای الزامات پدافند غیرعامل به معنای استحکام مبانی اقتدار حاکمیتی و امنیت ملی است.
وی خاطرنشان کرده است: کشور عزیزمان ایران اسلامی به عنوان مهمترین کشور اثرگذار در منطقه پرالتهاب غرب آسیا که از یک سو دارای تأثیر بالا در عرصه بین‌الملل می‌باشد و از سوی دیگر آرمانگرایی و پی‌ریزی جامعه اسلامی را دنبال می‌نماید، نیازمند برنامه‌ریزی منسجم، گسترده و مطلوب در حوزه پدافند غیرعامل می‌باشد.
در بخش دیگر پیام وزیر کشور آمده است: نگاه بلند و عمیق رهبر عظیم‌الشأن انقلاب اسلامی و فرمایشات معظم‌له مبنی بر اینکه «پدافند غیرعامل مثل مصونیت‌سازی بدن انسان است، ازدرون ما را مصون می‌کند. پدافند غیرعامل یک اصل خواهد بود، برای همیشه نه برای یک مقطع خاص» ؛ حاکی از نقش، اهمیت و جایگاه این مقوله در مصون‌سازی و فراهم نمودن بسترهای امن توسعه پایدار است.
رحمانی فضلی در پیام خود یادآور شده است: در آستانه فرارسیدن روز پدافند غیرعامل و بزرگداشت هفته آن این احساس نیاز وجود دارد که با تبیین ابعاد مختلف این راهبرد اساسی، اهمیت فرهنگ‌سازی و نهادینه شدن پدافند غیرعامل در جامعه مورد تأکید بیشتری واقع شود و برای توفیق در آن سیاست‌گذاری و برنامه‌ریزی منسجم تمهید گردد.

آگهی موضوع ماده ۳ قانون و ماده ۱۳ آیین‌نامه قانون تعیین تکلیف وضعیت ثبتی اراضی و ساختمان‌های فاقد سند رسمی
برابر رأی شماره ۱۳۹۶۶۰۳۲۶۰۰۶۰۰۱۱۳۷-۱۳۹۴/۰۷/۰۵ هیأت اول موضوع قانون تعیین تکلیف وضعیت ثبتی اراضی و ساختمان‌های فاقد سند رسمی مستقر در واحد ثبتی حوزه ثبت ملک ملایر تصرفات مالکانه و بلامعارض متقاضی آقای جواد غیاثوند فرزند محمدقربان به شماره شناسنامه ۱۰۱۶ صادره از ملایر در شش دانگ اعیانی یک باب خانه به مساحت ۳۳۹/۴۵ مترمربع قسمتی از پلاک ۳۰۴۳ اصلی واقع در بخش یک ملایر خریداری از مالک رسمی اداره اوقاف و امور خیریه ملایر محرز گردیده است. لذا به منظور اطلاع عموم مراتب در دو نوبت به فاصله ۱۵ روز آگهی می‌شود، در صورتی که اشخاص نسبت به صدور سند مالکیت متقاضی اعتراضی داشته باشند می‌توانند از تاریخ انتشار اولین آگهی به مدت دو ماه اعتراض خود را به این اداره تسلیم و پس از اخذ رسید، ظرف مدت یک ماه از تاریخ تسلیم اعتراض، دادخواست خود را به مرجع قضایی تقدیم نمایند. بدیهی است در صورت انقضای مدت مذکور و عدم وصول اعتراض طبق مقررات سند مالکیت صادر خواهد شد.
تاریخ انتشار نوبت اول: ۱۳۹۴/۰۸/۰۵
تاریخ انتشار نوبت دوم: ۱۳۹۴/۰۸/۲۰
حسن قاجاریان، رئیس ثبت اسناد و املاک ملایر

آگهی موضوع ماده ۳ قانون و ماده ۱۳ آیین‌نامه قانون تعیین تکلیف وضعیت ثبتی اراضی و ساختمان‌های فاقد سند رسمی
برابر رأی شماره ۱۳۹۶۶۰۳۲۶۰۰۶۰۰۱۰۴۰-۱۳۹۴/۰۶/۱۷ هیأت اول موضوع قانون تعیین تکلیف وضعیت ثبتی اراضی و ساختمان‌های فاقد سند رسمی مستقر در واحد ثبتی حوزه ثبت ملک ملایر تصرفات مالکانه و بلامعارض متقاضی آقای منصور سلطان‌محمدی فرزند حیدر به شماره شناسنامه ۱ صادره از ملایر در شش دانگ یک باب مغازه به مساحت ۴۰/۲۸ مترمربع قسمتی از پلاک یک اصلی اراضی دولت‌آباد واقع در بخش چهار ملایر خریداری از مالک رسمی خانم آمنه فتاحی محرز گردیده است. لذا به منظور اطلاع عموم مراتب در دو نوبت به فاصله ۱۵ روز آگهی می‌شود، در صورتی که اشخاص نسبت به صدور سند مالکیت متقاضی اعتراضی داشته باشند می‌توانند از تاریخ انتشار اولین آگهی به مدت دو ماه اعتراض خود را به این اداره تسلیم و پس از اخذ رسید، ظرف مدت یک ماه از تاریخ تسلیم اعتراض، دادخواست خود را به مرجع قضایی تقدیم نمایند. بدیهی است در صورت انقضای مدت مذکور و عدم وصول اعتراض طبق مقررات سند مالکیت صادر خواهد شد.
تاریخ انتشار نوبت اول: ۱۳۹۴/۰۷/۲۰
تاریخ انتشار نوبت دوم: ۱۳۹۴/۰۸/۰۵
حسن قاجاریان، رئیس ثبت اسناد و املاک ملایر

آگهی موضوع ماده ۳ قانون و ماده ۱۳ آیین‌نامه قانون تعیین تکلیف وضعیت ثبتی اراضی و ساختمان‌های فاقد سند رسمی
برابر رأی شماره ۱۳۹۶۶۰۳۲۶۰۰۶۰۰۱۱۵۷-۱۳۹۴/۰۷/۱۱ هیأت اول موضوع قانون تعیین تکلیف وضعیت ثبتی اراضی و ساختمان‌های فاقد سند رسمی مستقر در واحد ثبتی حوزه ثبت ملک ملایر تصرفات مالکانه و بلامعارض متقاضی آقای صفرعلی فراهانی فرزند اکبر به شماره شناسنامه ۹۵۵ صادره از ملایر در شش دانگ یک باب خانه به مساحت ۹۸/۳۰ مترمربع قسمتی از پلاک یک اصلی اراضی دولت‌آباد واقع در بخش چهار ملایر خریداری از مالک رسمی آقای محمود ادریسی محرز گردیده است. لذا به منظور اطلاع عموم مراتب در دو نوبت به فاصله ۱۵ روز آگهی می‌شود، در صورتی که اشخاص نسبت به صدور سند مالکیت متقاضی اعتراضی داشته باشند می‌توانند از تاریخ انتشار اولین آگهی به مدت دو ماه اعتراض خود را به این اداره تسلیم و پس از اخذ رسید، ظرف مدت یک ماه از تاریخ تسلیم اعتراض، دادخواست خود را به مرجع قضایی تقدیم نمایند. بدیهی است در صورت انقضای مدت مذکور و عدم وصول اعتراض طبق مقررات سند مالکیت صادر خواهد شد.
تاریخ انتشار نوبت اول: ۱۳۹۴/۰۷/۲۰
تاریخ انتشار نوبت دوم: ۱۳۹۴/۰۸/۰۵
حسن قاجاریان، رئیس ثبت اسناد و املاک ملایر

آگهی موضوع ماده ۳ قانون و ماده ۱۳ آیین‌نامه قانون تعیین تکلیف وضعیت ثبتی اراضی و ساختمان‌های فاقد سند رسمی
برابر رأی شماره ۱۳۹۶۶۰۳۲۶۰۰۶۰۰۱۰۳۷-۱۳۹۴/۰۶/۱۷ هیأت اول موضوع قانون تعیین تکلیف وضعیت ثبتی اراضی و ساختمان‌های فاقد سند رسمی مستقر در واحد ثبتی حوزه ثبت ملک ملایر تصرفات مالکانه و بلامعارض متقاضی آقای منصور سلطان‌محمدی فرزند حیدر به شماره شناسنامه ۱ صادره از ملایر در شش دانگ یک باب مغازه به مساحت ۶۸/۹۴ مترمربع قسمتی از پلاک یک اصلی اراضی دولت‌آباد واقع در بخش چهار ملایر خریداری از مالک رسمی آقای فضل‌الله رئیسی محرز گردیده است. لذا به منظور اطلاع عموم مراتب در دو نوبت به فاصله ۱۵ روز آگهی می‌شود، در صورتی که اشخاص نسبت به صدور سند مالکیت متقاضی اعتراضی داشته باشند می‌توانند از تاریخ انتشار اولین آگهی به مدت دو ماه اعتراض خود را به این اداره تسلیم و پس از اخذ رسید، ظرف مدت یک ماه از تاریخ تسلیم اعتراض، دادخواست خود را به مرجع قضایی تقدیم نمایند. بدیهی است در صورت انقضای مدت مذکور و عدم وصول اعتراض طبق مقررات سند مالکیت صادر خواهد شد.
تاریخ انتشار نوبت اول: ۱۳۹۴/۰۷/۲۰
تاریخ انتشار نوبت دوم: ۱۳۹۴/۰۸/۰۵
حسن قاجاریان، رئیس ثبت اسناد و املاک ملایر

اطلاعیه

مالکین محترم شهرک صنعتی الوند و بهشتی
طبق مجوز شورای محترم اسلامی شهر همدان در صورت
اخذ پروانه ساختمانی تاپایان سال جاری طی
مهلت ۶ ماهه
از تخفیفات به شرح ذیل بهره مند میگردند.
شهرک صنعتی بهشتی ۲۰٪ تخفیف پروانه + در صورت پرداخت نقدی ۱۰٪ تا پایان بهمن ماه
شهرک صنعتی الوند ۲۵٪ تخفیف پروانه + در صورت پرداخت نقدی ۱۰٪ تا پایان بهمن ماه
روابط عمومی شهرداری منطقه سه

پیام تاریخ، تمدن و فرهنگ مادستان
The Message Of Madestan's History & Civilization & Culture
روزنامه همدان پیام
۵
سه شنبه ● ۵ آبانماه ۱۳۹۴ ● شماره ۲۴۸۳
گردشگری و میراث
gardesh@hamedanpayam.com

تردد زائران بدون روادید از مرز مهران ممنوع

تردد بدون روادید زائران عتبات عالیات از مرز مهران ممنوع است.

معاون سیاسی امنیتی استاندار ایلام با اشاره به اشتیاق مردم ایران برای حضور در مراسم تاسوعا و عاشورای حسینی کربلای معلی گفت: مرز مهران فقط پذیرای زائرانی است که کارهای قانونی خروج از کشور را انجام داده و گذرنامه و روادید دریافت کرده‌اند.

کلانتری افزود: زائران عتبات عالیات از مراجعه بدون روادید و گذرنامه به مرز جداً خودداری کنند که در این صورت جز سرگردانی چیزی عایدشان نخواهد شد.

رسانه ملی تنها منبع خبری در خصوص تردد زائران عتبات عالیات است و زائران می‌توانند هرگونه خبر و اطلاعیه را از رسانه ملی دریافت کنند.

شگفتی‌های گرم‌ترین نقطه زمین که در ایران واقع شده

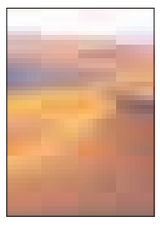

سابقه تمدنی بیش از ۵ هزار سال در حاشیه کویر لوت و کشف حدود ۳ هزار اثر تاریخی از این منطقه در نوع خود بی‌نظیر است.

یک پژوهشگر و محقق حوزه کویر لوت در بازدید سفرای یونسکو از کویر لوت ایران گفت: کویر لوت ۱۷۰ هزار کیلومتر مربع معادل ۱۰ درصد از خاک کشور را در برگرفته است و این مسأله نخستین دلیل ثبت جهانی بیابان لوت است که باید در ۱۰ درصد درآمد کشور تأثیرگذار باشد.اکبر رشیدی‌مقدم، با اشاره به اینکه بیابان لوت دارای ویژگی‌های خاصی است و در نوع خودش بی‌نظیر است، افزود: بیابان لوت رکورددار جهانی گرم‌ترین نقطه کره زمین با ۱۵۹ فارنهایت است و توسط ناسا با همکاری دانشگاه مونتانا آمریکا به ثبت رسیده است.

کشف شمشیر ۱۲۰۰ ساله وایکینگ‌ها

یک پیاده‌روی معمولی در نروژ منجر به کشف شمشیر هزار و ۲۰۰ ساله متعلق به وایکینگ‌ها شد.

فردی که برای ماهیگیری در جنوب نروژ پیاده‌روی می‌کرد، موفق شد شمشیری را به قدمت هزار و ۲۰۰ سال پیدا کند که باستان‌شناسان معتقدند متعلق به وایکینگ‌ها بوده است.

این شمشیر آنقدر سالم مانده که باستان‌شناسان گفته‌اند اگر دسته جدیدی برای آن ساخته شود و دوباره آن را جلا دهند، به راحتی قابل استفاده خواهد بود.

به گزارش ایندیپندنت، این شمشیر ۷۷ سانتی‌متر طول دارد و تصور می‌شود بین سال‌های ۷۵۰ تا ۸۰۰ پس از میلاد ساخته شده باشد. به گفته تاریخ‌دانان، شمشیر در تاریخ نروژ سلاحی گران‌قیمت بوده و بیشتر برای نمایش قدرت مورد استفاده قرار می‌گرفته است.

این شی باستانی به موزه دانشگاه «برگن» انتقال داده شده است.

خبر

خبری خوش برای ۱۶۸ بافت تاریخی

در بین اخبار تلخ در حوزه میراث فرهنگی، هستند هنوز خبرهایی که نویدبخش اتفاقات خوب باشند، به شرط آنکه فقط در حد خبر و مصوبه باقی نمانند، چیزی مانند «توجه به ۱۶۸ محدوده تاریخی، فرهنگی شهر در کشور از ۷۸۰ محدوده شهری» تصویب ابلاغ محدوده بافت تاریخی ۱۶۸ شهر در طرح‌های توسعه و عمران با تأکید وزیر راه و شهرسازی برای بازآفرینی شهرها و همچنین تأکید بر اندیشه ایران‌شهر در روز دوشنبه ۲۷ مهرماه از جمله این اقدامات است، بحث‌هایی که به نظر می‌رسد تلنگری برای حفاظت از محدوده‌های تاریخی و فرهنگی شهرهای کشورند.

به گزارش ایسنا، به دنبال درخواست شماره ۹۴/۹۳۲۱۰ در پنجم خردادماه ۱۳۹۳ سازمان میراث فرهنگی و گردشگری درباره ابلاغ محدوده بافت فرهنگی تاریخی ۱۶۸ شهر و ضوابط عمومی حفاظت از بافت‌های تاریخی، از سوی شورای عالی شهرسازی و معماری ایران، موضوع در جلسه ۲۷ مهرماه امسال توسط شورای عالی شهرسازی و معماری طرح و براساس آن قرار شد:

۱) محدوده بافت فرهنگی، تاریخی ۱۶۸ شهر کشور، تعیین شده توسط سازمان میراث فرهنگی و گردشگری، به هنگام تهیه طرح‌های توسعه شهری در تمامی اسناد طرح‌های مذکور با رعایت حفظ اصل یکپارچگی عملکردی شهری لحاظ شود.

در رابطه با شهرهایی که طرح‌های توسعه شهری آنها مصوب شده است، محدوده‌های فوق جهت درج در اسناد، ازطریق دبیر شورای عالی شهرسازی و معماری ابلاغ شود.

۲) لازم است محدوده‌های مذکور، به هنگام تهیه طرح تفصیلی بافت فرهنگی تاریخی توسط کمیسیون ماده ۵ شهرها مورد بررسی‌های تکمیلی قرار گرفته، تدقیق شده و با حضور نماینده سازمان میراث فرهنگی و گردشگری استان به تصویب برسد.

تبصره: در صورت تأیید نشدن تغییرات توسط سازمان میراث فرهنگی، صنایع دستی و گردشگری، موارد جهت تصمیم‌گیری در شورای عالی به کمیته تخصصی معماری طراحی شهری و بافت‌های واجد ارزش ارسال شود.

۳) به منظور اجرای اندیشه ایران شهری و به جهت ایجاد زمینه‌های حفاظت، احیا و بازآفرینی شهری در بافت‌های فرهنگی تاریخی، نسبت به تدوین سندی واحد در رابطه با بافت‌های تاریخی فرهنگی با تأکید بر موارد زیر اقدام و نتیجه در شورای عالی معماری شهرسازی مطرح شود.

- **تأکید بر یکپارچگی بافت‌های شهری با لحاظ بافت تاریخی فرهنگی**
- **ضرورت نداشتن نهادسازی‌های موازی جهت تصمیم‌سازی و تصویب طرح‌های مربوط**
- **ایجاد بسترهای تقویت مشارکت نهادهای محلی**
- **ایجاد زمینه‌های رقابت‌پذیری شهرها در نحوه صیانت و حفاظت از بافت‌های تاریخی فرهنگی**
- **تأکید بر آموزش‌های حرفه‌ای و دانشگاهی در خصوص بافت‌های تاریخی فرهنگی**
- **ظرفیت‌سازی و توجه به آموزش تخصصی مشاوران تهیه‌کننده طرح‌های توسعه و عمران شهری و مدیران شهری**
- **تهیه ضوابط عمومی حفاظت از بافت‌های تاریخی فرهنگی**
- **تدوین چشم‌انداز و اهداف کلی حفاظت و احیای بافت‌های تاریخی شهری**

تعیین سیاست‌ها، اصول و برنامه‌های مرتبط با بافت‌های تاریخی» موضوع تعیین و ابلاغ محدوده بافت‌های تاریخی به این زمان محدود نمی‌شود. پیش از این در سال‌های ۸۵ تا۸۸ کارشناسان سازمان میراث فرهنگی کشور اعلام کرده بودند که بیش از ۷۸۰ بافت تاریخی در کشور شناسایی شده‌اند که نیازمند تعیین محدوده تاریخی هستند.

با انجام این اقدام مشترک و شایسته سازمان میراث فرهنگی و وزارت راه و شهرسازی محدوده ۱۶۸ بافت تاریخی شهرها تعیین و نقشه آن ابلاغ شد، اما هنوز یک نکته وجود دارد، این ۱۶۸ محدوده تاریخی از بین ۷۸۰ محدوده مشخص و تعیین شده‌اند، بنابراین هنوز ۶۱۲ محدوده بافت تاریخی همچنان چشم‌انتظارند! محدوده‌هایی که به دلیل طرح‌های عمرانی یا در بازار سود و سودا و اجرای طرح‌هایی که منافع گروه خاصی را تأمین می‌کرد، شاید امروز تنها نامی از خود داشته باشند.این موفقیت برای میراث فرهنگی در گام نخست و تعیین محدوده بافت تاریخی ۱۶۸ شهر بود، حال باید کار شناسایی و شناسنامه‌دار کردن خانه‌های تاریخی، تدقیق حرایم، تعیین محدوده بافت تاریخی ۶۱۲ شهر دیگر هم در دستور کار مسئولان قرار گیرد و از سوی دیگر موضوع تعیین شهردار بافت تاریخی را از ذهن‌های فراموش شده بار دیگر در دستور کار قرار داد.

ارتباط با
سرویس گردشگری
gardeshgari@hamedanpayam.com

بازاریابی چهره ناشناخته در گردشگری ایران

گردشگری همدان در سکوت سرد

▪ سردی توجه به گردشگری گرمای تدوین برنامه ششم توسعه را می‌گیرد

سایه سکوت بر سر گردشگری همدان سنگینی می‌کند. این عبارت وقتی در ذهن نگارنده نقش می‌بندد که روزها و ماه‌های اخیر خبری از ارائه و اجرای برنامه‌ای خاص در حوزه گردشگری برای به تکاپو واداشتن این به اصطلاح محور اصلی توسعه در استان نیست.

۶ ماه نخست سال با ارائه برنامه‌های مشابه با دیگر روزهای پارسال و ۶ ماه دوم از راه رسید برگزاری کارگروه‌های گردشگری یکی پس از دیگری بیانگر آن بود که برنامه‌ریزان استانی برای گردشگری طرح‌هایی در دست دارند اما به یکباره تعطیل شدن جلسات و توقف ارائه طرح‌های کاغذی به یکباره بیانگر آن است که حال گردشگری همدان به این زودی‌ها خوب نخواهد شد.

از زمانی که در همدان گردشگری یکی از محورهای مهم توسعه مطرح شد نگاه کارشناسان به این سو رفت که برای این محور اعتبارات کافی و برنامه‌های مدون در نظر گرفته خواهد شد. شاید این نکته بود که آنها را بر آن داشت تا یک کمیته تخصصی بازاریابی و تبلیغات ایجاد کنند کمیته‌ای که البته پس از تشکیل آن اعتباری از استاندار برای ارائه طرح‌هایش نیز در یافت کرد اعتباری که البته مختص یک برنامه خاص مستندسازی بود و بخش‌های دیگر از آن بهره‌ای نبردند، اما به واقع برای این مهم چقدر کار مطالعاتی انجام شده است.

چقدر از بررسی‌های کارشناسانه و مرور نتایج مطالعات کارشناسان گردشگری بهره برده‌ایم. آیا به تنهایی تشکیل یک کمیته کافی است، آیا می‌توان بدون بررسی وضعیت موجود در بازاریابی و تبلیغات حوزه گردشگری به ارائه طرح‌های اینگونه پرداخت. در این زمینه مواردی را در سطح کلی در گردشگری کشور بررسی و مطرح می‌کنیم که خواهند توانست در ارائه راهکارها به گونه‌ای تخصصی‌تر کمک کنند. در نگاه کلی به نظر می‌رسد بازاریابی در گردشگری ما جایگاه درستی ندارد و حتی تحقیقات نشان می‌دهد دو مسأله موجب شده بازاریابی بین‌المللی گردشگری ایران با موفقیت همراه نباشد.

نتایج یک تحقیق

نتایج یک تحقیق نشان می‌دهد بی‌توجهی به نقش مهم بازاریابی در برنامه‌های توسعه گردشگری و رعایت نکردن اصول علمی بازاریابی بین‌المللی در فعالیت‌های صورت گرفته در قالب بازاریابی بین‌المللی از مهمترین مسائلی است که مانع موفقیت ما در بازاریابی گردشگری در دهه‌های اخیر شده است.

میثم‌موسایی و سید مسعود میرطالبی‌اقدم در این پژوهش با بررسی سندهای بالادستی توسعه کشور، از جمله برنامه‌های توسعه اقتصادی، اجتماعی و فرهنگی و بودجه‌های سالانه و همچنین با استفاده از اصول مربوط به بازاریابی بین‌المللی گردشگری که در کتاب‌ها و مقالات موجود در این زمینه آمده است، فعالیت‌های بازاریابی بین‌المللی ایران را مورد نقد قرار داده و نتیجه گرفته‌اند که این فعالیت‌ها از اصول موجود در این زمینه به‌طور کامل تبعیت نمی‌کنند.

بی‌توجهی به نقش مهم بازاریابی

بر اساس این پژوهش، در برنامه پنج ساله نخست توسعه به عنوان نخستین سند رسمی جمهوری اسلامی ایران، به توسعه توریسم توجه خاصی نشد و ازجمله اهداف مهم این برنامه، شناساندن فرهنگ و تمدن ایرانی-اسلامی به جهانیان و صدور انقلاب بود.

از خط‌مشی‌های برنامه دوم توسعه نیز درباره گردشگری، یکی تقویت برنامه‌های تبلیغاتی برای معرفی ایران اسلامی، جاذبه‌های تاریخی، طبیعی و دیگری ایجاد تسهیلات در زمینه گردشگری با تأکید بر گردشگران مسلمان و توسعه گردشگری اسلامی بود.

در برنامه سوم نیز اهداف دو برنامه قبلی در زمینه گردشگری ادامه پیدا کرد: اما در برنامه چهارم توسعه، بندهای جدیدی در سرفصل صیانت از هویت فرهنگی ایرانی اسلامی به گردشگری اختصاص داده شد و در آن به مواردی نظیر ارتقای جایگاه بخش غیردولتی و افزایش رقابت‌پذیری در صنعت گردشگری، تکمیل نظام جامع آماری گردشگری با نظارت و هدایت مرکز آمار ایران، ایجاد مراکز حفظ آثار و فرهنگ ایلی در شهرستان‌ها و استان‌های کشور از قبیل دهکده توریستی، مراکز و اتراق‌های تفرجگاه‌های ایلی، موزه و نمایشگاه‌ها اشاره شد. در برنامه پنجم نیز گردشگری نقش کمرنگی در سیاست‌گذاری‌های کلان داشته است.

پژوهشگران این تحقیق با توجه به موارد قید شده در برنامه‌های توسعه نخست تا پنجم تصریح می‌کنند که در این برنامه‌ها، به‌عنوان مهمترین اسناد بالادستی کشور، به موضوع گردشگری و بازاریابی آن در اهداف کلان یا قسمت‌های مهم برنامه اشاره‌ای نشده است. این در حالی است که به اعتقاد آنان گنجاندن موضوعی در اسناد بالادستی، نشان از اهمیت موضوع دارد. بر اساس یافته‌های این پژوهش، بی‌توجهی به گردشگری در طول این سال‌ها و لحاظ نکردن گردشگری در برنامه‌های کلان، تغییرات ساختاری سلیقه‌ای پی در پی را با خود به دنبال داشته و تولیت گردشگری در این سال‌ها بین وزارتخانه‌ها و معاونت‌ها رد و بدل شده است.

بخش بازاریابی نیز حتی بیشتر از ساختار سازمان‌های متولی گردشگری دستخوش تغییر بوده و این امر تعیین نکردن استراتژی و روش بازاریابی در بلندمدت را به دنبال داشته است.

رعایت نکردن اصول بازاریابی در توریسم

پژوهشگران در این تحقیق، نبود استراتژی مشخص در بازاریابی گردشگری را موجب تشکیل ساختارهای سازمانی ناکارآمد برای بازاریابی می‌دانند.

به عنوان نمونه از سال ۱۳۷۶ تا سال ۱۳۷۸ عنوان بازاریابی در معاونت بین‌المللی سازمان ایرانگردی و جهانگردی قید نشده بود؛ درحالی که تبلیغات که یکی از عناصر بازاریابی است، عنوانی در این معاونت به خود اختصاص داده بود، بنابراین این تحقیق نتیجه می‌گیرد که چنین ساختارهایی نشان از بی‌توجهی به اصول اولیه و بدیهی بازاریابی دارد. یکی دیگر از اصول مطرح شده در حوزه بازاریابی بین‌المللی گردشگری، همکاری و مساعدت بخش دولتی با بخش خصوصی است. این تحقیق همچنین تصریح می‌کند که متأسفانه این هماهنگی در فعالیت‌های صورت گرفته مشخص نیست.

دولت باید در تعامل با بخش خصوصی بازارهایی را که این بخش علاقمند به فعالیت در آنهاست، شناسایی کند و در آنها تنها به مساعدت و نظارت بر فعالیت‌های بخش خصوصی بپردازد و در سایر بازارهایی که در آنها بخش خصوصی تمایلی به فعالیت ندارد، به منظور بازارافزایی اختیار را در دست بگیرد.

طی دو سالی که از تغییر مدیریت در سازمان متولی گردشگری می‌گذرد، اقداماتی برای تعریف بازارهای هدف و استراتژی‌های بازاریابی صورت گرفته اما بی‌شک همچنان جای خالی بحث‌های علمی در این رابطه احساس می‌شود

ضرورت نظام اطلاعاتی و آماری دقیق در حوزه گردشگری

در کتاب روند بازار گردشگری ۲۰۰۷ TOURISM MARKET TREND در بخش مربوط به آسیا که از سوی سازمان جهانی گردشگری منتشر می‌شود، ما از سال ۲۰۰۴ به سازمان جهانی گردشگری میزان گردشگر ورودی خود را گزارش نداده‌ایم و از همه بدتر از سال ۱۹۹۵ گزارش نکرده‌ایم که گردشگران ورودی ما از کدام کشورها به کشور ما سفر کرده‌اند.

این امر ناشی از نبود آمارهای مشخص و دقیق در این زمینه است؛ کما اینکه اگر ما یک نظام اطلاعاتی قوی در اختیار داشتیم، دلیلی برای پنهان‌کاری وجود نداشت. ما بدون اینکه دقیقاً بدانیم از کدام کشورها بیشتر و کدام کشورها کمتر به کشور ما سفر می‌کنند، چگونه می‌خواهیم استراتژی بازاریابی تدوین کنیم؟ در فعالیت‌های سطح خردتر سازمان‌های متولی گردشگری، تبلیغات برابر و هم‌ارز با بازاریابی در نظر گرفته شده و بیشتر گزارش‌های مربوط به فعالیت‌های بازاریابی همان گزارش فعالیت‌های تبلیغاتی است. گزارش‌هایی که به چاپ پوستر، بروشور، تهیه فیلم و شرکت در نمایشگاه‌های بین‌المللی مربوط است؛ در حالی که تبلیغات، جزئی از بازاریابی است نه تمام آن.

این نگرش موجب شده که تبلیغات نیز از ضعف‌های مفرط سخت‌افزاری و نرم‌افزاری رنج ببرد، زیرا پس از تحقیقات بازاریابی که روشن‌کننده بازارهای هدف و مخاطبان است، باید طراحی تبلیغاتی صورت بگیرد.

طی دو سالی که از تغییر مدیریت در سازمان متولی گردشگری می‌گذرد، اقداماتی برای تعریف بازارهای هدف و استراتژی‌های بازاریابی صورت گرفته اما بی‌شک همچنان جای خالی بحث‌های علمی در این رابطه احساس می‌شود. علاوه بر این اکنون که در آستانه تدوین برنامه ششم توسعه هستیم به نظر می‌رسد نگاهی به تجربه‌های دوره‌های قبلی و برنامه‌های توسعه پیشین و ضعف‌هایی که آنها در این زمینه داشته‌اند می‌تواند در قوام و دوام این برنامه کمک کند؛ چه اینکه لازم است به واسطه لغو تحریم‌ها و تغییر نگاه جهان به ایران، تجدیدنظری در خصوص استراتژی‌های بازاریابی بر اساس برخی تجربه‌های جهانی اعمال شود.

شناسه

یک مجلس تعزیه خوانی در دوره قاجار

تعزیه‌خوانی به عنوان یک آیین نمایشی طبق نوشته مورخان و پژوهشگران در دوره قاجار به اوج شکوه و عظمت رسید. به گزارش خبرآنلاین، در این دوره بود که با دستور ناصرالدین شاه «تکیه دولت» به‌عنوان تماشاخانه‌ای برای اجرای تعزیه راه اندازی شد.با روی کار آمدن رضا شاه اجرای تعزیه در ایران ممنوع شد و پس از مدتی ساختمان تکیه دولت هم تخریب شد.

جهان

هتلی که موزه وحشت می‌شود

هتلی که الهام‌بخش «استفن کینگ» برای نگارش رمان «درخشش» شد، بزودی به موزه وحشت تبدیل می‌شود.

هتل «استنلی» کلورادو که رمان ترسناک «درخشش» استفن کینگ با الهام از آن به نگارش درآمده، قرار است به یک موزه وحشت تبدیل شود.

در کتاب سال ۱۹۷۷ کینگ نام این هتل «اوورلوک» است. «استنلی کوبریک» کارگردان معروفی بود که فیلمی در ژانر وحشت را بر اساس این رمان به روی پرده برد، هر چند این اقتباس هرگز به مذاق جنایی‌نویس آمریکایی خوش نیامد.

«الایجا وود» بازیگر نقش «فرودو» در «ارباب حلقه‌ها» و «سایمون پگ» هنرپیشه فیلم «رد ستاره‌ای» اعضای اصلی مرکز فیلم «استنلی» هستند که برای راه‌اندازی این موزه برنامه‌ریزی کرده‌اند. قرار است در این هتل، یک تالار کنفرانس، موزه، نمایشگاه، سالن کنسرت و فضایی برای تدوین آثار سینمایی دایر شود.

به گزارش ورایتی، قیمت این هتل ۲۴ میلیون دلار است که با وامی ۱۱/۵ میلیونی از بخش گردشگری خریداری شده تا تغییر کاربری داده شود.

داستان «درخشش» درباره مرد نویسنده‌ای است که به همراه همسر و فرزندش در هتلی به عنوان سرایدار اقامت می‌گزینند تا در طول فصل زمستان و در آرامش فضای هتل داستانش را به پایان ببرد، اما دچار اختلالات روانی و عصبی شده و قصد کشتن همسر و فرزندش را می‌کند.

کوبریک فیلم «درخشش» را در سال ۱۹۸۰ با نقش‌آفرینی درخشان «جک نیکلسون» به سینما آورد؛ فیلمی که به عنوان تنها اثر وی در ژانر وحشت از دلهره‌آورترین فیلم‌های سینمای جهان محسوب می‌شود.

کینگ خالق بیش از ۲۰۰ اثر ادبی در ژانرهای وحشت و خیال‌پردازی است. وی نویسندگی را در سن هفت‌سالگی و پس از پیدا کردن یک صندوقچه حاوی کتاب‌های جنایی آغاز کرد و با نام‌های مستعار «ریچارد باچمن» و «جان سوئیتن» تاکنون آثار متعددی نوشته است.

رمان‌های کینگ چنان با استقبال گرمی از سوی خوانندگان او روبه‌رو شد که دیری نپایید به سینما نیز راه یافت.

دیرینه

آنها که ماندند، آنها که رفتند...

«تعزیه»، «شبیه‌خوانی»، «مقتل‌خوانی» و «نقالی» چهار روش متفاوت برای بازگویی قیام حسینی و واقعه عاشورا هستند؛ روش‌هایی که هر کدام ابزار خود را دارند و از گذشته‌های دور تا امروز هنوز به رسوم خود پایبندند.

استفاده از هر کدام از این روش‌ها در عزای امام حسین(ع) از گذشته تا امروز منوط به استفاده از مکان‌های مختلفی بوده، از جمله «تکیه».

این نوع از مکان‌ها امروز بیشتر شبیه چیزی هستند که می‌توان در وصف‌شان گفت «ماندند» یا به واسطه تخریب‌ها و بی‌توجهی‌ها گفت «رفتند»!

تکایایی که علاقمندانشان حاضر شدند برای همیشه در تاریخ عزای حسینی ماندگارشان کنند و تکایایی که وارثانش به شیوه‌های مدرن بیشتر اعتقاد داشتند تا آنچه در نقاطی مانند تکیه «سادات اخوی» یا تکیه « بزرگ تجریش» باقی مانده است. سعید روشن، پژوهشگر تهران قدیم در تعریف هر کدام از این نوع مکان‌ها چنین توضیح می‌دهد.

وی آیین «نقالی» را آدابی بیشتر مربوط به شاهنامه می‌داند و تأکید می‌کند: «نقالی» را بسیار کم برای عزاداری‌های امام حسین(ع) استفاده می‌کنند و مصالح آن معمولاً یک چوب و یک پرده است.

روشن «شبیه‌خوانی» را نیز آیینی می‌داند که لزوماً مخصوص عزاداری‌ها نیست، اما در گذشته از آن بیشتر استفاده می‌شده و اضافه می‌کند: در «شبیه‌خوانی» قصه‌ای را که روایت می‌شود مانند اصل آن ساخته و اجرا می‌کنند و حتی در مراسم عزا یا شادی مورد استفاده است و از وسایل مورد نیاز نیز استفاده می‌شود.

وی، «تعزیه» را از مراسم اصلی برای عزاداری امام حسین(ع) می‌داند و بیان می‌کند: این نوع از مراسم عمدتاً برای یک واقعه و با استفاده از لباس‌ها و ابزار مورد نیاز اجرا می‌شود.

روشن «مقتل‌خوانی» را آیینی می‌داند که بیشترین مقاتل آن مربوط به سیدالشهدا (ع) است و بیان می‌کند: بیشترین مقاتل به زبان عربی هستند، حتی یکسری کتاب‌های خاص که درباره واقعه کربلا نوشته شده مربوط به اجرای این رسم است و از معروف‌ترین آنها می‌توان کتاب «مقتل جامع» و «الهوف علی قتا طهوف» متعلق به «سیدبن طاوس» را مثال زد.

وی معروف‌ترین مقتل‌ها را «روضه» می‌داند و با اشاره به کتاب «روضه‌الشهدا» نوشته ملاحسین کاشفی اظهار می‌کند: در گذشته به برگزاری مراسم معمول امروزه که معمولاً در مساجد یا در مراسم بانوان امروزی برگزار می‌شود، «روضه‌الشهدا» می‌گفتند اما به دلیل خلاصه کردن‌هایی که مردم در صحبت‌هایشان دارند به مرور به «روضه‌خوانی» یا «روضه» یعنی همان «مقتل» معروف شد.

عزاداری برای حسین(ع) هزار سال قدمت دارد

این پژوهشگر در ادامه با اشاره به این نکته که «تکیه» محل تجمع صوفیان پیش از دوره صفوی بوده است، ادامه می‌دهد: پس از آن این نوع مکان‌ها را با نام «تکایا» یعنی محل عزاداری برای سیدالشهدا (ع) و محل تجمع مردم در ماه‌های محرم و صفر می‌نامند.

وی با تأکید بر این نکته که عزاداری برای امام حسین(ع) از دوره آل بویه یعنی هزار سال پیش آغاز شده است؛ می‌گوید: این مراسم در آن زمان بیشتر در «بغداد» که متعلق به بخشی از ایران بوده، انجام می‌شد اما دوره‌های بعدی که حکومت دست افراد مختلف افتاد، قضیه متفاوت شد و پس از آن در دوره صفوی و در ایران به اوج خود می‌رسد.

پیام تاریخ، تمدن و فرهنگ مادستان
The Message Of Madestan's History & Civilization & Culture
روزنامه همدان پیام
۶
سه شنبه ● ۵ آبانماه ۱۳۹۴ ● شماره ۲۴۸۳

فرهنگ و هنر

farhang@hamedanpayam.com

برپایی نمایشگاه کتاب در ملایر و ازندریان

همزمان با ایام ماه محرم و صفر دو نمایشگاه کتاب در شهرستان ملایر دایر شده است.

به گزارش روابط عمومی اداره کل فرهنگ و ارشاد اسلامی استان همدان، رئیس اداره فرهنگ و ارشاد اسلامی ملایر با اشاره به اهداف برگزاری این دو نمایشگاه، گفت: ترویج فرهنگ مطالعه، ارائه کتاب‌های مفید مذهبی و بهره گرفتن از فرصت این دو ماه برای افزایش بصیرت عاشورایی از جمله اهداف برپایی نمایشگاه‌هاست. غلامرضا جمالی‌زاده افزود: با توجه به اینکه دشمنان اسلام با ترویج خرافات، رفتارها و آیین‌های ساختگی درصدد ایجاد خدشه در عزاداری‌ها هســـتند، این نمایشگاه‌های فرهنگی اقدام مناسبی است تا با استفاده از منابع اسلامی و کتاب‌های معتبر، مردم را بیش از گذشته با فرهنگ عاشورا آشنا کنیم.وی گفت: یکی از این نمایشگاه‌ها را انتشارات عطش قم با همکاری اداره ارشـــاد اســـلامی با ۲ هزار عنوان کتاب و بیش از ۵ هزار جلد در موضوعات تاریخی، مذهبی، قیام و نهضت عاشـــورا، روانشناسی، علوم اجتماعی، ادبیات، آشپزی و خانه‌داری، کودک و پزشکی در مرکز شهر ملایر برپا کرده است. جمالی‌زاده با بیان اینکه خریداران می‌توانند از تخفیف ۵۰ درصدی این نمایشـــگاه بهره‌مند شوند، افزود: نمایشگاه دیگر در شهر ازندریان و با حضور انتشارات سعید نوین قم دایر شده است.

وی گفت: در این نمایشگاه هزار و ۵۰۰ عنوان کتاب با ٤ هزار و ۵۰۰ جلد در موضوعات علوم بشری، منابع مذهبی، کتاب‌های مرتبط با قیام امام حسین(ع) و محصولات فرهنگی و عاشـــورایی با تخفیف ۲۰ درصد عرضه می‌شود.

رئیس فرهنگ و ارشـــاد اسلامی ملایر بیان کرد: نمایشگاه کتاب ملایر از ۱۷ مهرماه به مدت یک ماه از ســـاعت ۸ تا ۲۳ در خیابان شهدا، روبه‌روی بانک ملت، جنب هلال احمر دایر بوده و نمایشگاه کتاب ازندریان نیز از ۲٤مهرماه آغاز شـــده وتا ۱۰ آذر از ســـاعت ۸ تا ۱۹ در شهر ازندریان، خیابان سعدی، جنب پل، ساختمان قدیم بانک کشاورزی پذیرای علاقمندان خواهد بود.

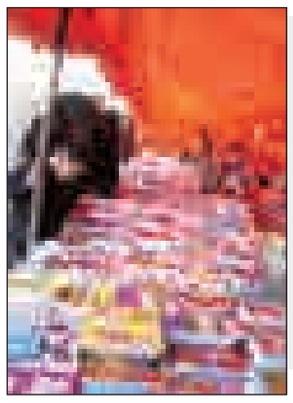

حسین(ع) برای دین و انسانیت شهید شد

تبلیغ پیام عاشورا وظیفه همگانی

فلســـفه گریه کردن از ســـر ما دلسوزی نیســـت، بلکه همراهی با امام حسین(ع) و شهدای کربلاست.

برگزاری مراســـم عـــزاداری یکی از بهترین روش‌های زنده نگهداشـــتن دین اســـلام و مکتب عاشوراســـت که در هر برهه زمانی می‌تواند به عنوان نمادی برای مبارزه با ظلم و ایستادگی در برابر بدی‌ها مطرح باشد.

آنچه در این میان از اهمیت بالایی برخوردار اســـت مبحث مسیر انحرافاتی است که باید مبلغان و مداحان نســـبت به آن آگاهی لازم را داشته باشـــند تا از اصل موضوع منحرف نشوند.

این موضع آنقدر از اهمیت بالایی برخوردار اســـت که حتی مقام معظم رهبری هم بارها در بیانات خود به موقعیت حساس مداحان به علت انتســـاب آنها به اهل‌بیت(ع) اشاره کرده‌انـــد و خطاهـــای احتمالـــی آنها را که موجب آسیب می‌شود را یادآور شده‌اند.

مداحان باید از مطالب مستدل و موثق برای تهیه متون روضه و مداحی استفاده کنند که شائبه‌ای در خصوص ائمه اطهار(ع) از سوی مداح یا روضه‌خوان رقم نزند.

مداحـــان باید بـــه ریتم‌هایی که بـــرای بیان مصایب ائمه(ع) انتخاب می‌کنند توجه داشته باشـــند و بدانند که عزاداری امام حسین(ع) با برگزاری مراسم موسیقی و شادی متفاوت است، چنانچه متأسفانه گاهی مداحان حتی از موســـیقی‌های غربی بـــرای تعیین ریتم عـــزاداری تقلید می‌کنند کـــه این امر در امر عزاداری مذموم است.

مداحـــان از جملات و اشـــعار توهین‌آمیز در مراســـم‌های عزاداری پرهیز کنند

به گزارش ایســـنا، مســـئول نهاد نمایندگی مقام معظم رهبری در دانشـــگاه آزاد واحد همدان بر پرهیز مداحان از جملات و اشعار توهین‌آمیز در مراسم‌های عزاداری تأکید کرد.

حجت‌الاسلام حمیدرضا طالقانی‌ورکشی به وظایف مداحان در ایـــام محرم و عزاداری سیدالشهدا(ع) اشاره و کرد و گفت: مداحان و روضه‌خوانان اهل‌بیت(ع) موظف هستند بر اساس منابع مستند روضه‌ها را به صورت صحیح بخوانند و با هدف آشنا کردن مردم با اهل‌بیت(ع) مراسم‌ها را برگزار کنند و تنها به فکر به گریه انداختن نباشند.

وی افـــزود: مداحان باید مســـأله همدلی و همزبانی که امســـال نیز توســـط مقام معظم رهبری نامگذاری شده را سرلوحه کار خود قرار دهند.

حجت‌الاسلام طالقانی‌ورکشـــی در ادامه به فلسفه عاشـــورا اشاره و تصریح کرد: فلسفه عاشـــورا، در بطن سخنان حضرت علی(ع) نهفته اســـت، همانگونه که ایشان فرموده‌اند «من برای اصلاح جامعه بـــا چهار ابزار امر به معروف، نهی از منکر، سیره نبوی و سیره علوی قیام می‌کنم که نماد و جلوه سیره نبوی رأفت و مهربانی و نماد سیره علوی شجاعت و دلاوری است.»

تنهـــا ذکر مصایب در ایام محرم کافی نیست

وی با تأکید بر اینکـــه تنها ذکر مصایب در ایام محرم کافی نیست، اظهار کرد: طبق آیات قرآن، محبت به اهل‌بیت(ع) راه نجات است اما این محبت، یک جلوه ظاهری و یک جلوه باطنی دارد که جلوه ظاهری سیاه‌پوشیدن و ذکر مصایب و جلوه باطنی تســـلیم بودن در برابر دین و اهل‌بیت(ع) است.

حجت‌الاسلام طالقانی‌ورکشی گفت: جلوه باطنی مبتنی بر این است که محبت و معرفت به اهل‌بیت(ع) داشته و تسلیم راهنمایی‌های آنها شویم.

وی در بخش دیگری با اشاره به برنامه‌های دانشـــگاه آزاد واحد همـــدان تصریح کرد: دانشگاه آزاد اســـلامی واحد همدان، مانند سایر قشـــرهای عموم جامعه در ایام محرم برنامه‌ها و فعالیت‌های خوب و مناســـبی در خصوص عزاداری اباعبدا...الحسین(ع) داشته است.

طالقانی‌ورکشـــی افزود: از جملـــه برنامه‌ها می‌توان به ســـیاه‌پوش کردن ساختمان‌ها و دانشـــکده‌ها، مداحی و ســـخنرانی، نمایش خیابانی در ســـطح دانشـــگاه به مدت ســـه روز، دعـــوت از مبلغان برای ســـخنرانی در خوابگاه‌ها، انتشار ویژه‌نامه به مناسبت محرم، برگزاری مسابقه کتابخوانی با عنوان حماسه ســـرخ و ماشین‌نویسی به صورت رایگان با اسامی شهدای کربلا اشاره کرد.

وی بیان کرد: پایان بخش برنامه‌های دهه اول محرم، برگزاری یادواره شهدای گمنام بوده که دانشگاه آزاد همدان افتخار میزبانی آن را پیدا کرده است که وحیدی، وزیر سابق دفاع سخنران این مراسم خواهد بود.

طالقانی‌ورکشـــی از همـــکاری معاونـــت فرهنگی، هیأت‌های مذهبی و تشـــکل‌های دانشـــجویی دانشـــگاه آزاد واحد همدان به علت همکاری در اجـــرای برنامه‌های ویژه دهه اول محرم تشکر کرد.

مداحان از منابع موثق در روضه خوانی‌ها استفاده کنند

عضو هیأت علمی دانشگاه آزاد واحد همدان نیز گفـــت: مداحان بایـــد از منابع موثق در روضه‌خوانی‌های خود اســـتفاده کرده و از افزودن مطالب به دلخواه خود پرهیز کنند.

هادی شـــفیعی‌ناطق با اشـــاره بـــه وظیفه دانشـــجویان در ایـــام محـــرم تصریح کرد: دانشجویان باید درباره ماه محرم به درستی مطالعه کرده و در مجالســـی کـــه به نام امام حســـین(ع) و اهل‌بیت(ع) ایشـــان بوده به صورت مدام شرکت داشته باشند.

وی با بیان اینکه عزاداری برای امام حسین(ع) پیوند دادن قلب بـــا آرمان‌ها، اهداف و دین ایشان است، افزود: اگر ما قلب‌هایمان را گره بزنیم با خدا، قرآن و هدف سیدالشـــهدا(ع)، با حق و حقیقت گره زده‌ایم. شـــفیعی‌ناطق با اشـــاره به فلسفه گریه کردن در ایام محرم یادآور شد: طبق گفته شهید مطهری، فلسفه گریه کردن ما دلســـوزی کردن نیست، بلکه همراهی کردن با امام حســـین(ع) و شهدای کربلاست.

مردم باید از فلسفه قیام عاشورا آگاه باشند

وی در بخش دیگری با تأکید بر اینکه همه مردم باید از فلسفه قیام عاشورا آگاه باشند، افـــزود: تنها ذکر مصایـــب کفایت نکرده و مردم باید ببینند که امام حسین(ع)، برای به دســـت آوردن حکومت قیام کرده است و یا احیای دین؟ شـــفیعی‌ناطق تصریح کرد: امام حسین(ع)، فرموده‌اند که خداوندا، می‌دانی من برای رقابـــت در حکومت قیام نکرده‌ام، بلکه قیام من برای برافراشتن پرچم تو بود.

عضو هیأت علمی دانشگاه آزاد همدان اظهار کرد: عاشـــورا پیام‌های زیادی دارد از جمله اینکـــه هیچ‌گاه در مقابل ظلم و ســـتم نباید ایستاد و اگر شـــرایط ایجاب می‌کند باید با زور و ستم نیز مقابله کرد.

شفیعی‌ناطق افزود: گاهی لازم است با سلاح گرم با دشـــمن جنگید و گاهـــی نیز باید از سلاح نرم در این مواقع استفاده کرد.

وی یادآور شد: در کربلا ابتدا امام حسین(ع) با طرف مقابـــل گفت‌وگو کرد و تنها هدف ایشان نصیحت و ارشـــاد دشمنان بود و به خاطر همین مذاکرات بود که حر به لشـــگر امام حسین(ع) پیوست و عده‌ای نیز از جنگ با ایشان پشیمان شدند.

شـــفیعی‌ناطق به پیام ماه محرم اشـــاره کرد و گفـــت: پیام این ماه بزرگ، این اســـت که همواره باید از انسانیت، دین و حق دفاع کرد که ما با عزاداری کردن خود را در جبهه حق قرار می‌دهیم.

نویسندگان و هنرمندان ایرانی در جایزه «آسترید لیندگرن»

ســـال آینده ۲۱۵ نامزد از ۵۹ کشور از جمله چند نویســـنده و هنرمند از ایران بـــرای دریافت بزرگترین جایزه ادبیات کودک (آســـترید لیندگرن) با هم رقابت خواهند کرد.

به گزارش ایسنا ، امسال ۱۱۱ نهاد نامزدهای خود را برای شرکت در این رقابت اعلام کرده‌اند.

در فهرست نامزدهای امســـال تنها ٤۲ نام جدید به چشم می‌خورد و بسیاری از نامزدها در سال‌های گذشته نیز برای دریافت این جایزه پیشنهاد شده بودند.

رئیس داوران جایزه یادبود آسترید لیندگرن، بوئل وستین، بـــا اعلام این خبر گفته اســـت: «امســـال فعالیت نهادهای نامزدکننده بسیار شگفت‌انگیز بود.

من امیدوارم این فهرست منبعی برای مروجان و آموزگارانی باشـــد که در سراسر دنیا در جســـت‌وجوی ادبیات معاصر برجســـته برای کودکان و نوجوانان هســـتند. امسال گروه داوران کاری دشـــوار اما لذت‌بخش و بـــاارزش در پیش دارند.» نام برندگان جایزه یادبود آســـترید لیندگرن ۲۰۱٦ پنجم آوریل اعلام خواهد شد.

طرح روز

«نیم قرن» مهلت به ایران خودرو!

محمد کارگر

خبـر

داستان‌نویسان تخیل را از یاد برده‌اند

عصر رادیو، عصر خوشـــی بود. با آمدن تلویزیـــون دیدگان ما به صفحه‌ها دوخته شد. گوش و چشم‌های ما شنوا و توانا شدند، اما تخیل را از یاد بردیم.

یک نویســـنده و مترجم در گفت وگو با ایلنا با اشاره به کمرنگ شدن تخیل در داســـتان‌های جدید گفت: وفور شـــبکه‌های مجازی انبوه و شـــبکه‌های تلویزیونی و دسترســـی همگان به اینترنت ما را از فضای رنگین تخیل باز داشـــته اســـت. مثلاً در روزگاری، پدران ما قصه‌هایی می‌گفتند از سفرشـــان به مشهد، کربلا یا حج. ما در گفتار ایشان، تخیل خویش را به کار می‌بستیم و همراه آنان همسفر می‌شدیم. گاه ادامه سفر را در خواب می‌دیدیم...

غلامرضا امامی افزود: از اندک جهان‌گردان ایرانی که به دنیاهای دیگر ســـفر کردند و به غرب رفتند و شرح حالشـــان را بازنوشتند و گفتند، کسانی مثل «برادران امیدوار» که با موتورسیکلتی، گرد جهان گشتند اما اکنون با دکمه‌ای و صفحه‌ای می‌توان نه تنها شهرهای ایران را دید، بلکه به گردِ جهان سفر کرد.

وی با اشاره به داستان‌های تخیلی که در گذشته وجود داشت و داستان آن همیشه در یاد انسان باقی می‌ماند، گفت: من در آغاز نوجوانی کتاب زیبای «دور دنیا در هشتاد روز» نوشته ژول ورن را خواندم و هنوز همراه او شیرینیِ آن لحظات خوش و تخیل‌آفرین را در خود دارم.

این نویسنده با اشاره به شبکه‌های اجتماعی افزود: گمان می‌کنم وسعت شبکه‌های مجازی همچون اینســـتاگرام، تلگرام، واتس‌اپ، فیسبوک، توییتر و انبوه شبکه‌های ماهواره‌ای، با همه حسنی که دارند، به ما «دیدن» را آموختند و از خواندن بازداشـــتند... ما «تخیل» را در پستوی حافظه خود نگه داشته‌ایم.

وی گفت: در کشـــورهای دیگر، بسیاری از نویسندگان، حتی با ایمیل بیگانه هستند. من خود بسیاری از نویسندگان را دیده‌ام که یا تلویزیون ندارند یا کمتر تلویزیون می‌بینند.

به گمانم عصر رادیو، عصر خوشـــی بود. گوش‌های ما داســـتان‌ها را می‌شنید و به همراه گویندگان پرواز می‌کردیم. با آمدن تلویزیون دیدگان ما به صفحه‌ها دوخته شد. گوش و چشم‌های ما شنوا و توانا شدند، اما تخیل را از یاد بردیم.

نقشه اولیه نمایشگاه مطبوعات منتشر شد

بیست و یکمین نمایشگاه مطبوعات ۱٦ تا ۲۲ آبان‌ماه در مصلای امام خمینی (ره) برگزار می‌شود. ستاد برگزاری بیست و یکمین نمایشگاه مطبوعات، طرح اولیه نقشـــه گروه‌بندی شده نمایشگاه را برای رویت متقاضیان منتشر کرد.

در نقشه پیشنهادی نمایشگاه، «روابط عمومی دستگاه‌ها، خبرگزاری‌ها و بخشی از رســـانه‌های گروه سیاســـی و اقتصادی» در شبستان یک، «روزنامه‌ها و بخش دیگری از رسانه‌های گروه سیاسی و اقتصادی» در شبستان دو، «مؤسسات مطبوعاتی، بخشی از رسانه‌های گروه آموزشی تخصصی و گروه کسب و کار» در شبستان سه، رسانه‌های گروه «دین و اندیشه، فرهنگی هنری و بخش دیگری از رسانه‌های گروه آموزشی تخصصی» در شبستان چهار و گروه رسانه‌ای «عمومی و خانواده، کودک و نوجوان در کنار رسانه‌های گروه استانی و منطقه‌ای» در شبستان پنج جانمایی شده‌اند.

همچنین با توجه به استقبال رسانه‌ها از نمایشگاه امسال، کمبود فضای شبستان مصلی و همچنین تصمیم ستاد مبنی بر واگذار نکردن غرفه‌های بیشتر از ۹٦ متر، امسال دو سالن ویژه برای نشست‌های رسانه‌ها تعبیه شده تا رســـانه‌های متقاضی متراژ بیشتر، بتوانند از این فضای مناسب، بهره‌برداری کنند.

بنابر اعلام ســـتاد برگزاری، احتمال تغییرات جزیی در این نقشه وجود دارد. دایره‌های کوچک تعبیه شـــده روی نقشه به منزله ستون است که طبق ضوابط اعلامی، از هزینه غرفه‌هایی که ستون‌های سالن در آنها قرار می‌گیرد ۲ تا ٦ متر (بنابر متراژ ستون) کسر می‌شود.

غرفه‌بندی‌ها بر اســـاس متراژهای مصوب ستاد برگزاری، ۱۲، ۲٤، ٤۸ و ۹٦ متری روی نقشه مشخص شده است. مشکلات ساختاری شبســـتان و تعبیه میدان در راهروهای اصلی، موجب شـــده برخی غرفه‌های تعبیه شـــده کوچکتر از متراژ مصوب باشـــد مانند برخی غرفه‌های ۹٦ و ٤۸ و ۲٤ متری که روی نقشه به ترتیب ۹۰ و ٤۲ و ۱۸ متری طراحی شده است.

چنانچه متقاضیان حضور در نمایشگاه، پس از جانمایی، انصراف دهند فقط نیمی از مبلغ واریزی و پس از پایان نمایشگاه به آنها عودت می‌شود.

با توجه به استقبال چشمگیر احتمال وجود غرفه اضافه کم است ولیکن متقاضیان جامانده می‌توانند درخواست خود را برای ستاد ارسال نمایند تا در صورت وجود ظرفیت، شـــرایط حضورشان فراهم گردد که اگر متقاضی، رسانه باشد لازم است قبلاً در سامانه جامع رسانه‌های کشور (e-rasaneh. ir) ثبت شده باشند.

بیســـت و یکمین نمایشگاه مطبوعات ۱٦ تا ۲۲ آبان‌ماه در مصلای امام خمینی (ره) برگزار می‌شود.

سینـما

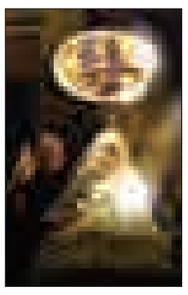

سینما

- قدس۱: .....محمدرسول...
- قدس۲: .....مزار شریف
- سینما کانون.....مبارزان کوچک
- بهمن ملایر: ..... محمدرسول...
- فرهنگ کبودراهنگ.....محمدرسول...
- آزادی تویسرکان..... محمدرسول...

خبـر

بسیاری از کتاب‌ها در ادارات دولتی خاک می‌خورند

یک ناشـــر، تحقیق، تفحص و نقـــد در ادبیات و فرهنگ ایرانی را بدون جایگاه خواند و گفت: بســـیاری از کتاب‌هـــا در کتابخانه‌های ادارات دولتی خاک می‌خورد.

ســـید عباس حســـینی افزود: وقتی بی‌توجهی نسبت به مطالعه کتاب وجود دارد، نقد، تحقیق و تفحص درباره کتاب‌ها نیز جایگاهی ندارد.

به گزارش ایرنا، وی بیان کرد: کتاب مهمترین کالای فرهنگی بوده و دوام و پایداری آن نسبت به مطبوعات و رسانه‌ها بیشتر است.

حســـینی با بیان اینکه برای مقابله با تهاجم فرهنگی یا جنگ نرم باید تئوری‌های جدید علمی، فرهنگی، اجتماعی و... از سوی صاحبنظران ارائه شـــود، گفت: صاحبنظران باید این تئوری‌ها را به نویسندگان و اهالی قلم انتقال دهند و ناشـــر نیز مســـئولیت دارد آنها را چاپ و در اختیار مردم قرار دهد.

به گفته ناشر نمونه سال ۹۳، مسئولان فرهنگی و اجتماعی نیز باید اهل مطالعه باشند و از کتاب‌های موجود در ادارات نیز استفاده بهینه کنند.

وی تصریح کرد: در بسیاری از کشورها، مؤسسات علمی، پژوهشی و تحقیقاتی در همه رشته‌های اجتماعی دانشگاهی، خانواده، روانشناسی، کـــودک و... وجود دارند که با اعتبارات دولت، کارهای بزرگی انجام می‌دهند و ناشران نیز آنها را منتشر می‌کنند، در حالی که در کشور ما درآمد حاصل از کتاب برای پژوهش کافی نیست و باید در این زمینه بودجه لازم دولتی اختصاص دهند تا کار پژوهشی انجام شود.

حسینی افزود: نویسندگان و مترجمان وظیفه دارند، کارهای پژوهشی را همراه با فرهنگ اســـلامی، ایرانی و بر اساس نیازهای روز جامعه در قالب کتاب کنند.

وی با اشاره به اینکه سرانه مطالعه در کشور پایین بوده و نیاز به تحول در ترویج کتابخوانی هســـتیم، گفت: کتاب خوب از جهات مختلف علمی و فنی باید عالمانه و براساس تحقیق باشد تا تولید بیشتر شود و از این طریق می‌توان جامعه را تشویق به خواندن کرد.

معرفی کتاب

کتاب‌های انتشارات سوره مهر با موضوع موسیقی محرم

موســـیقی از دیرباز یکی از مهمترین ارکان زندگی همراه با شادی و غم ایرانیان بوده اســـت. موســـیقی‌دانان و نوازندگان ایرانی همواره در جشـــن‌ها و آیین‌هایشان، از نغمه‌ها و ســـرودهای خاص استفاده می‌کردند. حماســـه عاشـــورا و تأثیر آن در زندگی ایرانیان نیز یکی از وقایعی است که همواره الهام‌بخش هنرمندان بوده است و آهنگسازان و شـــعرا در دوره‌های مختلـــف، قطعاتی در بزرگداشـــت این واقعه تاریخی خلق کرده‌اند.

در ادامه، نگاهی می‌اندازیم به مهمترین کتاب‌هایی که انتشارات سوره مهر حوزه هنری، در زمینه موسیقی عاشورایی و مذهبی تاکنون منتشر کرده است؛ آثاری که هر کدام برای هنرجویان و علاقمندان به موسیقی و همچنین پژوهشـــگران و فعالان در عرصه نوحه‌ســـرایی ماه محرم، می‌تواند منبعی مهم و ارزشمند تلقی شود.

انتشارات سوره مهر که در ابعاد مختلف به واقعه عاشورا توجه نشان داده، در زمینه موسیقی عاشورایی و نغمه‌های مربوط به ماه محرم نیز آثار شایسته‌ای را منتشر کرده است.

موسیقی عاشورا

کتاب «موسیقی عاشورا» نوشته تورج زاهدی، اثری پژوهشی و تحقیقی است در مورد نغمه‌ها و نواهای مورد استفاده در مراسم روز عاشورا.

در این کتاب، تحقیقـــات جامعی درباره روضه‌خوانی، نوحه‌خوانی و تعزیه صورت‌گرفته است.

اهمیت استفاده از موسیقی سنتی و محلی در موسیقی مذهبی، یکی از مواردی است که نویسنده به آن اشاره کرده است.

زاهدی با اشـــاره به رابطـــه تنگاتنگ روضه‌خوانی با آواز، تســـلط روضه‌خوانـــان و نوحه‌خوانان به ردیف موســـیقی ایران و همچنین آشـــنایی با ادبیات را از جمله عوامل مهم در تأثیرگذاری بر شـــنونده می‌داند.

نوحه‌های دستگاهی قزوین

کتاب «نوحه‌های دســـتگاهی قزوین» نوشته ســـعید افزونتر، در سال ۱۳۹۲ با قطع رقعی در ۲۱۰ صفحه از سوی انتشارات سوره مهر حوزه هنری به چاپ رســـید. این کتـــاب دارای یک بخش تحلیلی بوده و مؤلف سعی کرده شاخصه‌های این نوع خاص از نوحه را معرفی کند، اصطلاحات مورد اســـتفاده میان‌دارها، تعریف دستگاه، دستگاه ساده، دستگاه پاره‌دار، دستگاه دوتایی، دستگاه معکوس، دستگاه تکه تکه و دستگاه ناقص در این پژوهش مورد تحلیل و بررسی قرار گرفته است.

پرند ستایش در ایران

«پرند ســـتایش در ایران» یک مجموعه هشت جلدی درباره موسیقی مذهبی و دینی ایرانی در قالب پژوهشـــی اســـت که دفتر نخســـت آن توســـط مرکز موســـیقی حوزه هنری تولید و در انتشارات سوره مهر منتشـــر شـــده اســـت. این دفتر به ذکرخوانـــی، نعت‌خوانی و چاوش‌خوانی اختصاص دارد.

سیری در رساله‌های موسیقایی

این کتاب در سال ۱۳۸۹ در ۲٦٤ صفحه و قطع رقعی در شمارگان ۲ هزار و ۵۰۰ نسخه منتشر شد.

کتاب ســـیری در رساله‌های موســـیقی به معرفی اجمالی رساله‌های علمی و فنی موسیقی فارسی دوره اسلامی با نگاهی گذرا به نخستین رسالات عربی موسیقایی و اشارتی به برخی آثار ترکی فارسی‌نگاران می‌پردازد و در اصل با محتوایی درسی، برای دانشجویان دانشگاه‌های هنر و دلبستگان و کاوشگران متن شناسی آثار مکتوب تاریخ موسیقی پژوهشی تألیف شده است.

پیام تاریخ، تمدن و فرهنگ مادستان
The Message Of Madestan's History & Civilization & Culture
روزنامه همدان پیام
۷
سه شنبه ● ۵ آبانماه ۱۳۹۴ ● شماره ۲۴۸۳
اقتصاد
eghtesad@hamedanpayam.com

زمان افزایش قیمت نفت به ٦٠ دلار

یک مؤسسه تحقیقاتی پیش‌بینی کرد قیمت نفت در سال‌های ۲۰۱۵ و ۲۰۱٦ در رقم متوسط ۵۵ دلار تثبیت شود و همزمان با کاهش تدریجی فزونی عرضه در سال ۲۰۱۷ به رقم ٦٠ دلار برسد.
به گزارش تسنیم، مؤسسه کیو. ان. بی در گزارشی نوشت، قیمت نفت در سال‌های ۲۰۱۵ و ۲۰۱٦ در رقم متوسط ۵۵ دلار تثبیت خواهد شد و همزمان با کاهش تدریجی فزونی عرضه در سال ۲۰۱۷ به رقم ٦٠/۲ دلار خواهد رسید.

در این گزارش آمده است: «اقدامات تعدیلی در بازار آنگونه که انتظار می‌رفت در حال انجام است، اما فرایند آن کند و طولانی است.»

بر اساس گزارش کیو. ان. بی، بازارهای نفت از آغاز سال ۲۰۱٤ با فزونی عرضه مواجه بوده و رشد عرضه از رشد تقاضا پیشی گرفته است. خروج بازار از حالت توازن موجب شده تا حجم ذخایر نفتی به میزان قابل توجهی بالا برود و قیمت‌ها افت شدیدی را تجربه کند.

اما بازار نفت مانند سایر بازارها باید برای تعدیل خود روندی را طی کند و مازاد عرضه را برطرف نماید. انتظار می‌رود این تعدیل از طریق کاهش عرضه تولیدکنندگان پر هزینه (از جمله آمریکا) و تشویق افزایش تقاضا به دلیل افت قیمت‌ها اتفاق بیفتد.

جدیدترین آمارها نشان می‌دهد که روند تعدیل بازار آغاز شده، هر چند انتظار نمی‌رود تا نیمه دوم سال ۲۰۱٦ بازار از فزونی عرضه رهایی یابد.

در این گزارش خاطرنشان شده که افزایش احتمالی تولید اوپک به دلیل لغو تحریم‌های ایران می‌تواند برقراری توازن مجدد در بازار را به تأخیر بیندازد.

یادداشت

جام بورس پس از برجام

"ریسکی کهنه و قدیمی"؛ شاید این بهترین تعبیر باشد برای ابهامات سیاسی مربوط به موضوع هسته‌ای کشور که سهامداران در ۱۲ سال گذشته همواره به آن گوشه چشمی داشته‌اند و در مقاطع مختلف زمانی نیز معاملات بورس را به شدت تحت تأثیر خود قرار داده است.

با این حال با تأیید "برجام" در مجلس و پس از آن شورای نگهبان در چند روز گذشته از یک سو و نیز صحبت‌های مثبت رئیس‌جمهور در مورد وضعیت آینده اقتصاد تا حدودی می‌توان به ریزش‌های بی‌محابای بازار سرمایه و شاخص بورس امیدوار بود و باید گفت با این وجود تا بازگشت نقدینگی، اطمینان و رونق به بازار سهام راه به نسبت زیادی باقی مانده است.

بر این اساس برخی معتقدند اثرات رسیدن به توافق نهایی در مذاکرات هسته‌ای و نیز رفع تحریم‌ها بر اقتصاد و بازار سرمایه را باید در سه بازده زمانی کوتاه، میان و بلندمدت ارزیابی کرد؛ اثراتی که در کوتاه‌مدت و به لحاظ روانی بار مثبت و چشمگیری را بر بازار سهام به عنوان نبض و ویترین اقتصاد کشور را ایجاد نکرد و سهامداران در بورس تنها شاهد توقف ریزش بورس و تا حدودی جو اندک مثبت بودند.

با این وجود پرسش قابل طرح این است که فرجام اقتصاد و بورس کشور پس از برجام چه خواهد بود؟

برخی از کارشناسان هم معتقدند تأیید برجام و رفع تحریم‌ها به عنوان مهمترین عامل ریسک سیستماتیک در سال‌های گذشته در میان‌مدت موجب به وجود آمدن فضای جدید در اقتصاد کشور خواهد شد که در پی این اتفاق بازار سرمایه می‌تواند در یک مسیر منطقی هدایت شود؛ به علاوه اینکه افت شدید قیمت سهام با توجه به درصد سهام شناور آزاد شرکت‌ها موجب شده است در شرایط کنونی در بازار فروشنده زیادی وجود نداشته باشد.

همچنین انتظار می‌رود سیاست‌های ضدرکودی منجر به کاهش نرخ تورم شده و با کاهش این نرخ، بازبینی در سود سپرده‌ها صورت بگیرد و زمینه‌های جذابیت نسبت قیمت بر درآمد در بازار سهام را برای خرید فراهم کند؛ سپرده‌های بانکی‌ای که این روزها به عنوان یکی از عوامل منفی اثرگذار بر بورس مطرح هستند.

هر چند برخی بر این باورند که نرخ سود بانکی موجب بالا رفتن بهره تسهیلات اعطایی به بنگاه‌ها می‌شود که این موضوع نیز بر سودآوری بنگاه‌های تولیدی از یک سو و رونق بازار سرمایه اثرگذار است در مقابل برخی می‌گویند راه حل رفع مشکلات اقتصاد کشور و رونق بورس تنها کاهش نرخ سود بانکی نیست و سایر مؤلفه‌های اقتصادی نیز باید همپای حل مشکلات اقتصادی به کمک اقتصاد کشور بیایند تا در نتیجه این اتفاق شاهد رونق بورس باشیم.

با این وجود به نظر می‌رسد در سال‌های گذشته ریسک سیاسی مذاکرات تنها ابهام بورس نبوده‌اند و ریسک‌های سیستماتیک داخلی مربوط به تصمیم‌گیری سیاست‌گذاران هم در این مدت بازار سهام را تحت تاثیر خود قرار داده است و برخی تصمیمات دولت در مورد ثبات در تعیین نرخ‌ها و اصلاح قوانین و مقررات می‌تواند ریسک‌های داخلی تأثیرگذار بر اقتصاد و بازار سرمایه را از بین ببرد و وضعیت را برای رونق هر چه بیشتر بورس فراهم کند.

با این حال در شرایطی که ابهامات مربوط به مذاکرات هسته‌ای به عنوان مهمترین ریسک سیستماتیک در بازار سهام در حال کمرنگ شدن است و قیمت سهام شرکت‌ها نیز در وضعیت مناسبی برای خرید قرار گرفته‌اند، با این حال حجم کنونی معاملات امیدوارکننده نیست و نشان از این دارد که نقدینگی برای بازگشت به بورس در اطمینان بسر نمی‌برد.همچنین به نظر می‌رسد اقتصاد کشور به جز توافق هسته‌ای و نیز رفع تحریم‌ها نیازمند ملزومات دیگری است؛ زیرا عواملی چون تحریم‌ها و کاهش قیمت جهانی نفت و در پی آن کاهش درآمدهای کشور موجب شده تا در دو سال گذشته دولت اقداماتی چون بالا بردن مالیات، افزایش نرخ خوراک پتروشیمی‌ها و بهره مالکانه سنگ‌آهنی‌ها را ناخواسته به عنوان سیاست‌هایی در قبال صنایع مختلف اتخاذ تا جبران هزینه کند که همزمانی این اتفاقات با مواردی چون کاهش قیمت جهانی برخی کالاها به رکود بیشتر اقتصادی در کشور دامن زده و موجب کاهش سودآوری بنگاه‌های تولیدی شده است.

با این وجود باید گفت دولت در کنار سیاست‌های پولی و تزریق منابع مالی در اقتصاد و داشتن نیم‌نگاهی به مذاکرات هسته‌ای و نیز رفع تحریم‌ها، باید به دنبال راه‌حل‌هایی برای بهبود فضای کسب‌وکار و تحرک در کلان اقتصاد کشور باشد تا دل به این نکته نبندیم که برجام همه فرجام اقتصاد ماست...

همدان شرکت بازاریابی شبکه‌ای ندارد

چند قدم عقب‌تر از تکنولوژی

بازاریابی شبکه‌ای نوعی از تجارت است که در آن مصرف‌کنندگان یک شرکت تولیدکننده می‌توانند بازاریاب محصولاتی باشند که خود مصرف می‌کنند و با انعقاد قرارداد با شرکت تولیدکننده و معرفی و فروش محصولات به اطرافیان خود، درآمد قابل توجهی کسب کنند.

در واقع در بازاریابی شبکه‌ای یا network Marketing در صورتی‌که شخص بتواند با معرفی این تجارت به اطرافیان خود و معرفی آنها به شرکت، گروه فروش خود را شکل دهد و طبق پلن‌های درآمدزایی شرکت درصدهای مشخصی از قیمت کالاهای فروخته شده در گروه فروش خود را به عنوان پورسانت و پاداش دریافت کند.

در همدان نیز چند شرکت وجود دارد که در زمینه بازاریابی شبکه‌ای فعالیت می‌کنند و افراد زیادی را به خود جذب کرده‌اند.

که بازاریابان این شرکت‌ها معتقدند بازاریابی شبکه‌ای هنوز در بین آحاد مردم جا نیفتاده است در حالی‌که می‌تواند شغلی پردرآمد برای هر فرد باشد.

در بازاریابی شبکه‌ای پورسانت‌ها به صورت تصاعدی به بازاریابان تعلق می‌گیرد و فرد علاوه بر تأمین کالای مورد نیاز خود و سایر دوستان و اطرافیان بدون حضور واسطه‌ها، پورسانت خوبی دریافت می‌کند.

نکته جالب توجه این شرکت راه‌اندازی رستوران‌ها و فست‌فودها در شهرهاست که بازاریابان با خرید از این رستوران‌ها نیز می‌توانند پورسانت دریافت کنند.

یک کارشناس ارشد مدیریت اجرایی دانشگاه بوعلی‌سینا با بیان اینکه network Marketing"" صنعتی است که با سرعتی باورنکردنی در حال رشد است، گفت: رشد سریع این صنعت تا حد زیادی به توسعه ضعیف این صنعت انجامیده و البته موجب ضعف‌های خاصی نیز شده است.

تدین افزود: بهترین و آسان‌ترین راه برای آغاز یک کار خانگی، "network Marketing "است و امروزه این کلمه بر سر زبان‌ها افتاده و به گوش اکثر مردم دنیا خورده است که تا سال ۲۰۱۵، می‌توان گفت مردم چه مستقیم و چه غیرمستقیم و چه به واسطه خرید محصولات از کسانی که کارشان "network Marketing" است، با این تجارت سر و کار دارند.

وی قدمت این نوع تجارت را ۵۰ سال دانست و گفت: network Marketing" "صنعتی است که با ۵۰ سال قدمت در دنیا و در ایران نیز به مدت تقریباً ۳ سال آغاز شده است.

این کارشناس ارشد مدیریت اجرایی دانشگاه بوعلی‌سینا یکی از مزایای این نوع تجارت را ثبات قیمت دانست و افزود: ثبات قیمت یکی از مهمترین مزایای این تجارت است به طوری که قیمت یک کالا در همه نقاط کشور یکسان خواهد بود.

وی درآمد بالای این نوع کسب و کار را از دیگر مزایای بازاریابی شبکه‌ای عنوان کرد و گفت: برای کسانی که می‌خواهند شغل دوم داشته باشند این شیوه بهترین و راحت‌ترین کسب و کار است.

این کارشناس ارشد مدیریت اجرایی دانشگاه بوعلی‌سینا افزود: هر طرحی که در کشور اجرا می‌شود باید به‌گونه‌ای مدیریت شود تا بتوان از این نوع کسب و کار به نحو خوبی استفاده کرد.

وی بیان کرد: اگر نتوانیم سیستم‌های جدید را مدیریت کنیم در سال‌های آینده با مشکل مواجه خواهیم شد.

هیچ شرکت بازاریابی شبکه‌ای در همدان تأسیس نشده است

رئیس امور اصناف سازمان صنعت، معدن و تجارت استان همدان نیز به ایسنا گفت: تاکنون در استان همدان هیچ شرکت بازاریابی شبکه‌ای تأسیس نشده است.

مجید زرین‌دلاور با بیان اینکه مجوز تأسیس شرکت‌های بازاریابی شبکه‌ای از تهران صادر می‌شود، گفت: مجوز تأسیس این شرکت‌ها به صورت متمرکز از تهران صادر می‌شود و در استان همدان نمایندگی این شرکت‌ها فعالیت دارند.

وی بیان کرد: با توجه به مطالبه جامعه وجود شرکت‌های این‌چنینی در زمینه فعالیت اقتصادی احساس شده که برای اجرای آن کمیته‌ای با نظارت سازمان صنعت، معدن و تجارت و پلیس فتا تشکیل شده و عرضه کالای در فضای مجازی ساماندهی شده است.زرین‌دلاور گفت: کمیسیون مقرراتی را تدوین کرده است که شرکت‌ها در عرضه کالاهای خود باید این مقررات و آیین‌نامه‌ها را رعایت کنند.

وی افزود: فعلاً به استان‌ها اختیاراتی در زمینه فعالیت بازاریابی شبکه‌ای داده نشده است و فقط در صورت تخلف به شکایات مردم رسیدگی می‌شود.

زرین دلاور بیان کرد: خریدارانی که از طریق بازاریابی شبکه‌ای خرید می‌کنند در صورت مشاهده هرگونه تخلف می‌توانند به سازمان صنعت و معدن مراجعه کرده و اعلام کنند.

وی گفت: لیست شرکت‌های دارای مجوز و آیین‌نامه آنها در سایت سازمان صنعت، معدن و تجارت گذاشته شده است و افرادی که تمایل به فعالیت در این عرصه را دارند می‌توانند از آیین‌نامه از طریق سایت مطلع شوند.

وی با اشاره به اینکه به طور قطع در آینده فعالیت شرکت‌های شبکه‌ای و فروشگاه‌های مجازی گسترده می‌شود، گفت: بزودی برای فروشگاه‌های مجازی و بازاریابی شبکه‌ای اتحادیه کشوری تأسیس خواهد شد.

سهام عدالت در دست مافیا می‌چرخد

مافیای سهام عدالت اقتصاد کشور را به خاک سیاه نشانده‌اند، بنابراین در چند سال آینده شاهد اتفاقات ناگواری درخصوص پرونده‌های مفاسد اقتصادی از محل مدیریت سهام عدالت خواهیم بود.

نایب‌رئیس کمیسیون ویژه اقتصادی مجلس موضوع سهام عدالت را قابل دفاع خواند و گفت: عملیات اجرایی سهام عدالت به وضعیتی بسیار بغرنج در اقتصاد ایران تبدیل شده یعنی ٤٠ درصد سهام بزرگترین شرکت‌های فعال در اقتصاد کشور که عمدتاً بورسی هستند سهام عدالتی شد.

یعنی ماهیت این سهام به برگ کاغذهای بی‌خاصیت دست مردم تغییر یافت. این برگه‌ها نه سودی می‌گیرند، نه سهمی دارند و نه اینکه مجمع می‌روند و نه اینکه حق اعمال مالکیت به اسم سهام عدالت دارند.

از طرفی سهام عدالت در دست ۲۵۰ نفر است، شبکه‌ای که به صورت یک شبکه مافیایی در اقتصاد کشور عمل می‌کند و پدر اقتصاد کشور را درآورده است.

همین قدرت به تشکیل باند مافیایی تبدیل شده که اقتصاد کشور را به خاک سیاه نشانده است. یعنی شرایط آنچنان بحرانی است که مجلس ترجیح می‌دهد دست‌کم به صورت موقت قدرت تصمیم‌گیری و مدیریت این سبد سهام به دست دولت برگردد اما در اختیار این گروه خاص قرار نگیرد.

محمدرضا پورابراهیمی افزود: حدود ۲ سال است که در مجلس این موضوع را دنبال می‌کنیم. قصد داریم این سهام را آزاد کنیم. طرحی که ارائه کردیم به این صورت بود که سهام عدالت یک دارایی مشاع است. به طور مثال ساختمانی را تصور کنید که دو شریک هستند که ۳۰ درصد سهم یک شریک و ۷۰ درصد سهم شریک دیگر است. دو طرف در همه موارد شراکت با یکدیگر شریک هستند. به طور مثال طرف ۳۰ درصد را دولت و طرف ۷۰ درصد را مردم تصور کنید.

دولت می‌گوید ۳۰ درصد برای من است پول من را بدهید تا تمام ساختمان را تحویل بدهم. ما در این طرح بیان کردیم که ساختمان را اجاره می‌دهیم تا هزینه این ۳۰ درصد سهم دولت به دست آید.

از محل اجاره پول تأمین شود و آن خرد خرد به دولت پرداخت شود. حالا شرایطی ایجاد شده که اجاره‌بها کفاف این کار را نمی‌دهد. حالا کسانی که در این ساختمان سکونت یافتند، این ملک را برای خود می‌دانند. یعنی هیچ کدام از دو طرف ناظر نیستند. از آن طرف دولت(طرف ۳۰درصدی) پذیرفته است که خانه اجاره داده شود و سهم (طرف۷۰ درصدی) پرداخت شود.

چند نفری در میان از کوچه رد می‌شدند و فرصت را برای سکونت در این ساختمان مناسب دیده اند که آن چند نفر شرکت‌های سرمایه‌گذاری سهام عدالت هستند. ما می گوییم شما ۳۰درصد خود را بردارید و ۷ طبقه مردم را بدهید.

عضو شورای بورس به تسنیم گفت: حتی یک نفر از این ۲۵۰ نفر عضو در شبکه به مرجعی پاسخ نمی‌دهد و به صورت زنجیره‌ای و شبکه‌ای همدیگر را تعیین و منصوب می‌کنند. در چند سال آینده شاهد اتفاقات ناگواری در خصوص پرونده‌های اقتصادی و مفاسد اقتصادی از محل مدیریت سهام عدالت خواهیم بود.

پورابراهیمی افزود: پیشنهاد ایجاد صندوق ATF را به دولت داده‌ایم که می‌تواند واگذار شود و مردم هم سهام بگیرند. در این زمینه مقاومت‌ها زیاد شده و دست‌های پنهانی که سهام عدالت را در اقتصاد کشور اداره می‌کنند به این پیشنهاد واکنش نشان داده‌اند. با وجود همه این افشاگری‌ها اما متولیان تعاونی‌ها و شرکت‌های سرمایه‌گذاری سهام عدالت از موضع خود عقب‌نشینی نمی‌کنند.

اشتغال

۵ میلیون تقاضای جدید شغلی در راه است

وزیرتعاون کار و رفاه اجتماعی هشدار داده ۵ میلیون تقاضای شغلی جدید در راه است و برای عبور از این بحران باید سالی ۸۰۰ هزار شغل ایجاد شود؛ با وجود این پیش‌بینی رشد صفر درصدی اقتصاد، رونق بازار کار را با مخاطره مواجه می‌کند.

به گزارش مهر، علی ربیعی در جدیدترین اظهارات خود پیرامون وضعیت بازار کار کشور، گفت: در سال‌های پیش‌رو ۵ میلیون نفر متقاضی شغل جدید خواهند بود.

وی با بیان اینکه بیش از ۵ میلیون نفر در آینده با تأخیر وارد بازار ایران خواهند شد، افزود: بسیاری از آنها فارغ‌التحصیلان دانشگاه‌ها و خانم‌ها هستند.

وزیرتعاون کار و رفاه اجتماعی بیان کرد: برای اینکه بتوانیم نیروهایی که اکنون قصد دارند وارد بازار شوند را سامان دهیم، در سال‌های آتی باید سالانه ۸۰۰ هزار شغل جدید ایجاد کنیم.

با وجود این ، آمارهای دولتی نشان می‌دهد که خالص ایجاد اشتغال در سال ۹۳ به میزان ٤٠٠ هزار مورد بوده که نصف آن چیزی است که وزیر کار معتقد است برای عبور از بحران بیکاری مورد نیاز است. هرچند ربیعی می‌گوید در سال گذشته بیش از ۷۰۰ هزار شغل در کشور ایجاد شده اما از آن‌سو بیش از ۳۰۰ هزار شغل موجود نیز نابود شده؛ بنابراین یکی از مهمترین برنامه‌ها و سیاست‌گذاری‌های مورد نیاز فضای کسب و کار این است که اقدامات باید به پایداری مشاغل موجود بینجامد.

خبر

تولید روزانه ایران خودرو زیر ۱۰۰۰ شد

یک مقام مسئول در صنعت خودرو خبر داد، حجم تولید روزانه ایران‌خودرو به زیر هزار دستگاه رسید.

یک مقام مسئول در صنعت خودرو با گلایه از اینکه اعلام ارائه وام ۲۵ میلیونی خرید خودرو موجب تشدید رکود بازار خودرو شده است، گفت: مردم با اعلام این خبر دست از خرید برداشته و منتظر اجرایی شدن تخصیص این وام هستند.

وی با بیان اینکه دولت می‌بایست چند روز پیش از اجرایی شدن این وام خبر آن را اعلام می‌کرد، افزود: در حال حاضر خرید و فروش خودرو راکد است و کمتر خریداری در بازار دیده می‌شود که این امر خود تأثیرات منفی را بر صنایع وابسته به صنعت خودروسازی می‌گذارد.

این مقام مسئول در صنعت خودرو ضمن بیان اینکه تولید روزانه ایران خودرو در اردیبهشت‌ماه حدود ۲ هزار و ٤٠٠ دستگاه بود، به تسنیم گفت: میزان تولید روزانه این شرکت در مهرماه به حدود ۹۱۰ دستگاه رسیده است که این رقم نشان از رکود جدی بازار خودرو دارد.

وی گفت: البته پیش‌بینی می‌شود با رفع برخی مشکلات تولید روزانه ایران‌خودرو به هزار و ۵۰۰ دستگاه و سایپا به هزار دستگاه در آبان‌ماه برسد.

۳۰ طرح بزرگ صنعتی در استان همدان در حال انجام است

۳۰طرح بزرگ صنعتی در استان در حال پیگیری و انجام است، که با به بهره‌برداری رسیدن ۲۰ واحد صنعتی ظرف دو سال آینده سطح صنعتی استان ارتقا می‌یابد.

رئیس سازمان صنعت، معدن و تجارت استان بیان کرد: این طرح‌های صنعتی در دو سال دولت یازدهم کلنگ‌زنی شده‌اند که با راه‌اندازی این طرح‌ها تغییر چشمگیری در وضعیت صنعتی استان ایجاد خواهد شد.

محمدرضا متین به ایسنا گفت: برخی از این طرح‌ها از جمله کارخانه رزن‌صاف به بهره‌برداری رسیده که برخی فعالیت‌های آن از جمله تولید ورق آلومینیومی ۰/۷ در کشور منحصر به فرد است.

وی با بیان اینکه این ۳۰ طرح تا پایان سال ۹۷ به‌طور کامل به بهره‌برداری می‌رسد، یادآور شد: عمده طرح‌های صنعتی استان تا اواسط سال ۹٦ آماده بهره‌برداری خواهد بود. متین در پایان گفت: بسیاری از طرح‌های صنعتی استان حاصل همایش بین‌المللی سرمایه‌گذاری است.

خبر

کیفیت بنزین ایرانی مشابه اروپا

یک مقام مسئول با تشریح جزئیات عرضه سه نوع بنزین در کشور، از توزیع روزانه ٤٤ میلیون لیتر بنزین و گازوئیل اروپایی خبر داد و گفت: کیفیت بنزین ایران هیچ تفاوتی با بنزین عرضه شده در اروپا ندارد.

شاهرخ خسروانی درباره جزئیات برنامه‌های جدید افزایش عرضه بنزین و گازوئیل یورو چهار در جایگاه‌های سوخت کشور، گفت: در حال حاضر به طور متوسط روزانه بین ۱۹ تا ۲۰ میلیون لیتر بنزین و حدود ۲٤ میلیون لیتر گازوئیل با استاندارد یورو ٤ اتحادیه اروپا در پالایشگاه‌های نفت کشور تولید و عرضه می‌شود. قائم‌مقام شرکت ملی پالایش و پخش فرآورده‌های نفتی با اعلام اینکه در شرایط فعلی بنزین و گازوئیل عرضه شده در کلان‌شهرهای کشور به ویژه تهران، کرج، اراک، تبریز، اصفهان و مشهد مقدس مطابق با بالاترین استانداردهای جهانی و اتحادیه اروپاست، افزود: بر این اساس هم‌اکنون میزان گوگرد بنزین و گازوئیل عرضه شده کمتر از ۵۰ پی.پی. ام بوده؛ ضمن آنکه میزان بنزین کمتر از یک درصد، آروماتیک‌ها کمتر از ۳۵ درصد و سهم اولفین‌ها کمتر از ۱۸ درصد است. این عضو هیأت مدیره شرکت ملی پالایش و پخش فرآورده‌های نفتی درباره گزارش اخیر سازمان کنترل کیفیت مبنی بر بالا بودن میزان گوگرد در برخی از نمونه‌های بنزین در جایگاه‌های سوخت تهران، اظهار کرد: از اواسط تابستان سالجاری تعمیرات اساسی و دوره‌ای در پالایشگاه نفت شازند اراک به ویژه واحد آر.اف.سی.سی آغاز شد. این مقام مسئول بیان کرد: این پالایشگاه از ظرفیت روزانه حدود ۱٦ میلیون لیتر بنزین یورو چهار برخوردار بوده که با آغاز تعمیرات اساسی واحدهای بنزین‌سازی این پالایشگاه عملاً ظرفیت تولید و ذخیره بنزین یورو چهار در برخی از ماه‌های فصل تابستان کاهش یافت.

خسروانی با تأیید نتایج آزمایش سازمان کنترل کیفیت هوای تهران، افزود: در برخی از هفته‌های خردادماه و تیرماه سالجاری میزان گوگرد موجود در بنزین یورو چهار عرضه شده حدود ۷۰ پی.پی.ام بوده که علت افزایش گوگرد، کاهش تولید بنزین یورو چهار در پالایشگاه شازند و استفاده از بنزین ذخیره شده و یا سایر پالایشگاه‌ها بوده است.

عکس و مکث

شام غریبان‌حسینی
در همدان
دوم آبانماه ۱۳۹٤
عکس: پوریا پاکیزه

پیام تاریخ، تمدن و فرهنگ مادستان
The Message Of Madestan's History & Civilization & Culture
روزنامه همدان پیام
۸
سه شنبه ● ۵ آبانماه ۱۳۹۴ ● شماره ۲۴۸۳
حادثه
hadese@hamedanpayam.com

دستگیری قاتل فراری پس از ۸ سال

قاتل فراری پس از ۸ سال و ۸ ماه متواری بودن، نهایتاً در مخفیگاهش شناسایی و دستگیر شد.
فرمانده انتظامی شهرستان ملایر از شناسایی و دستگیری قاتل فراری پس از ۸ سال و ۸ ماه پس از ارتکاب قتل خبر داد.
به گزارش همدان پیام، شعبان ترک‌نیا در این باره گفت: در پی اعلام مرکز فوریت‌های پلیسی ۱۱۰ مبنی بر وقوع یک فقره درگیری در یکی از خیابان‌های شهر ملایر در اسفندماه ۱۳۸۵، مأموران بلافاصله به محل اعزام و مشاهده کردند، فردی بر اثر جراحات وارده بر روی زمین افتاده و فوت کرده و یک نفر دیگر نیز برای مداوا و درمان به بیمارستان اعزام شده است.
فرمانده انتظامی شهرستان ملایر اظهار کرد: با بررسی دقیق‌تر و تحقیقات پلیسی و تخصصی صورت گرفته مشخص شد فرد سارقی که برای سرقت از منزلی به منزل وارد شده، با صاحبخانه روبه‌رو و درگیر می‌شود. ترک‌نیا خاطرنشان کرد: به دنبال این اقدام مجرمانه، او را مجروح می‌کند و در حین خروج از منزل با فرد دیگری نیز درگیر شده و به دلیل شدت جراحات وارده او را به قتل می‌رساند.این مقام انتظامی اظهار کرد: فرد ضارب پس از ارتکاب جرم بلافاصله با استفاده از تاریکی هوا و یک دستگاه خودروی سواری از محل وقوع قتل متواری می‌شود.
فرمانده انتظامی شهرستان ملایر با بیان اینکه قاتل فراری سرانجام پس از ۸ سال و ۸ ماه به دام افتاد، افزود: سرانجام با کار اطلاعاتی دقیق، مستمر و پی‌درپی، نهایتاً فرد قاتل متواری شده، پس از نزدیک به ۹ سال فرار در مخفیگاهش شناسایی و با هماهنگی صورت گرفته با مقام قضایی در یک عملیات ضربتی توسط مأموران پلیس آگاهی دستگیر شد.
فرمانده انتظامی شهرستان ملایر گفت: پس از انجام بازجویی فنی و تخصصی، نامبرده به جرم خود معترف و ضمن تشکیل پرونده قضایی فرد قاتل تحویل مراجع قضایی شد.

حادثه در جهان

آدمکش اجاره‌ای پس از قتل ۳۰ قربانی دستگیر شد

مردی اهل "مکزیک" ۳۰ قربانی را در ازای دریافت پول به قتل رساند.
جوز مانوئل مارتینز ۵۳ ساله اهل "مکزیک" و ساکن "کالیفرنیا"به قتل بیش از ۳۰ نفر از سال ۱۹۸۰ تاکنون متهم شد.
بر اساس گزارش پلیس این جنایتکار پس از یافتن شواهد مشترک در ۹ مقتول اهل "کالیفرنیا" توسط پلیس شناسایی و بازداشت شد. و پس از بررسی‌های بیشتر مشخص شد که او قاتل ۳۰ نفر است که برای کشتن آنها پول دریافت کرده است.
به گزارش باشگاه خبرنگاران جوان، پلیس در ادامه افزود: "مارتینز" در اوایل امسال به اتهام قتل یک قربانی در "آلاباما " به ۵۰ سال حبس محکوم شد و وی به جنایت خود در این مدت طولانی و قتل‌های بسیارش اعتراف کرده است اما از گفتن شخصی که او برایش کار می‌کرد و آدم می‌کشت خودداری کرده است.
پلیس همچنین افزود: قربانیان او ۹ مرد، بین ۲۲ تا ٥٦ سال هستن که اهل "تئلار –کرن – سانتا باربارا" در بین سال‌های ۱۹۸۰ تا ۲۰۱۱ بوده است.
جنایتکار که در آخرین دادگاه به مجازات مرگ محکوم شد. اما حکم وی به درخواست پلیس برای زنده ماندنش وجود داشته باشد ولی به حبس ابد محکوم شد.
پلیس در حال بررسی بیشتر و یافتن شواهد و مدارک برای رسیدن به رئیس این جنایتکار می‌باشد.

"پاتریشیا" در مکزیک و آمریکا موجب باران‌های سیل‌آسا شد

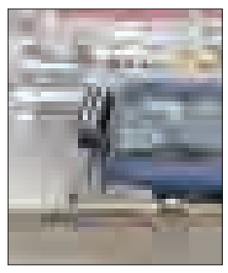

طوفان پاتریشیا در مکزیک و آمریکا باران‌های سیل‌آسا به راه انداخت.
طوفان پاتریشیا که از آن به عنوان بزرگترین و شدیدترین طوفان اقیانوس آرام نام برده می‌شود به مکزیک رسید و سبب بالا آمدن آب رودخانه‌ها، وزش گردباد و ریزش کوه در بخش‌هایی از این کشور شد.
در ابتدا پیش‌بینی می‌شد که پاتریشیا با درجه پنج یعنی با بیشترین قدرت، مکزیک را درنوردد اما قدرت این طوفان ابتدا به درجه سه و سپس به درجه یک کاهش یافت.
از تلفات انسانی این طوفان گزارشی نرسیده اما چندین خانواده در مناطق آسیب‌دیده در پناهگاه‌های موقت اسکان داده شدند. دامنه طوفان پاتریشیا به ایالت تگزاس در جنوب آمریکا نیز کشیده شد.
به گزارش ایسنا، سامانه پرقدرت باران‌زا در غرب مکزیک با حرکت به سوی تگزاس باران‌های سیل‌آسا را در مناطق مختلف این ایالت از جمله در «سان آنتونیو» و «هیوستون» به دنبال داشت. در فرودگاه دالاس نیز چندین پرواز به دلیل بارندگی شدید لغو شد.

ماهیگیران، کودک ۱۸ ماهه را نجات دادند

ماهیگیران ترکیه موفق شدند کودکی را که در آب‌های دریای «اژه» سرگردان بود، نجات دهند.
به گزارش ایسنا، به نظر می‌رسد که این کودک ۱۸ ماهه از قایق مهاجرانی به آب افتاده که در همان حوالی غرق شد.
به گزارش یورونیوز، در نتیجه این حادثه دست‌کم دو تن کشته و ۱٦ تن نیز ناپدید شدند.

واکاوی دلایل شیوع اعتیاد در گفت وگو با روان‌شناس

تاوان بدِ یک حالِ خوب

هیچ‌گاه دلیل اعتیاد به مواد مخدر را از خود نپرسیده‌ایم، بلکه همیشه دنبال معلول بوده‌ایم. هرگاه حادثه‌ای رخ می‌دهد تازه به یاد آسیب‌هایی می‌افتیم که سال‌هاست در جامعه ریشه دوانده‌اند، آسیب‌هایی از جنس اعتیاد که نیازمند تحلیل‌های عمیق اجتماعی و روان‌شناختی هستند.
روان‌شناس و عضو انجمن روان‌شناسی ایران درباره مخدرهای سنتی و جدید می‌گوید: در حالت کلی، اعتیاد چه به مواد مخدر و چه به مواد محرک تأثیرات جسمی و روانی مشخصی دارد. در تأثیرات عام روان‌شناختی اعتیاد شامل مواردی همچون پایین‌آمدن عزت نفس، وابستگی مرَضی فرد معتاد به یک فرد دیگر، نداشتن توانایی برای مستقل زندگی‌کردن، کاهش درک و شعور و کاهش قدرت تصمیم‌گیری است. تأثیر اصلی و مهم مواد مخدر جدید در توهمات و زوال عقلی است که ایجاد می‌کند.
مهدی ملک‌محمد همچنین ادامه می‌دهد: کسی‌که در گذشته موادی همچون تریاک یا هروئین مصرف می‌کرد به اندازه فردی که امروز مواد جدید مصرف می‌کند دچار مسخ واقعیت نمی‌شد و همین مصرف مواد مخدر جدید را خطرناک کرده است.
این روان‌شناس همچنین تصریح می‌کند: مواد اعتیادآور سنتی و جدید تفاوت‌های زیادی با یکدیگر دارند. مواد جدید برخلاف مواد سنتی نیاز به قاچاقچی ندارند و در مکان‌هایی به‌نام آشپزخانه تولید می‌شوند؛ آشپزخانه‌هایی که گاه پشت یک کامیون قرار دارند و همین مقابله با این مواد را پیچیده کرده است.
ملک‌محمد در ادامه می‌گوید: همچنین در تفاوت مواد مخدر در گذشته و حال باید به برخورد اطرافیان اشاره کرد. اگر در گذشته برای مثال مادری متوجه می‌شد که فرزند او تریاک یا هروئین مصرف می‌کند، آشفته می‌شد و انگار دنیا برایش به آخر می‌رسید، اما اکنون آن مادر تنها متوجه این می‌شود که فرزندش در حال خوردن یک قرص است و تبدیل شدن مخدرها به اشکال جدید تابوی مصرف را از میان برده است. ترامادول یکی از این قرص‌هاست که به دلیل نحوه نگهداری ساده آن، تعداد زیادی از جوانان به راحتی آن را مصرف می‌کنند.
عضو انجمن روان‌شناسی ایران در ادامه اظهار می‌کند: اتفاق دیگری که از گذشته تا به حال افتاده این است که اگر در گذشته یک جوان برای مثال برای درس‌خواندن تمرکز نداشت، هم خود او و هم خانواده‌اش به دنبال راه‌حلی فیزیکی برای بالابردن تمرکز وی بودند؛ مثلاً تغییر دکوراسیون اتاق، تغییر خانه و... و یا اگر جوانی نیاز به انرژی داشت ورزش را به آن توصیه می‌کردند. اکنون ما با شرایطی مواجه هستیم که فرد با مراجعه به هر داروخانه‌ای می‌تواند دارویی برای بالابردن تمرکز دریافت کند و یا با خوردن نوشابه انرژی‌زا انرژی خود را افزایش دهد. این در حالی است که حتی در این قرص‌ها و مواد خوراکی نیز مقداری مخدر یا محرک (نه در اندازه اعتیادآور) وجود دارد، بنابراین جامعه جوانی که برای افزایش انرژی و تمرکز نیازمند چنین موادی بشود، درصد احتمال ابتلا به مواد جدید برای او بسیار بالاتر می‌رود.

منشأ اعتیاد مواد مخدر کجاست؟

ملک‌محمد درباره عواملی که به آن بی‌توجهی شده اما دلیل‌های گرایش جوانان به مخدر هستند توضیح داد: این در حالی است که متأسفانه تا یک موضوع در جامعه ما بدل به آسیب نشود، کسی درباره آن نمی‌پرسد و کسی نمی‌پرسد چرا باید مواد مصنوعی جایگزین راه‌های دیگر برای بالابردن انرژی، تمرکز و یا شادی شوند؟ ما در همه آسیب‌های اجتماعی به سراغ معلول‌ها می‌رویم و نه به سراغ دلیل‌ها. در سال‌های اخیر کسی نپرسید که دلیل زیاد شدن مواد مخدر چه بود؟ اما دلیل این بوده که سبک زندگی به سمتی حرکت کرده که ابتلا به مواد جدید در آن راحت‌تر شده است و برای مثال فرد حتی برای ورزش و رفتن به باشگاه بدنسازی نیز دارو و مکمل مصرف می‌کند، که همه اینها دومینووار سرسلسله‌های ابتلا به مواد مخدر و محرک جدید هستند.
وی همچنین گفت: متأسفانه آغاز استفاده از این مواد در سنین پایینی شکل می‌گیرد. تجربه خود من در یکی از دبیرستان‌های شاخص و شناخته‌شده شهر تهران نشان داد که چگونه دانش‌آموزان دبیرستانی برای یکدیگر قرص‌ها و مواد مختلف می‌آورند در حالی که چیزی از مواد اولیه تشکیل‌دهنده آن نمی‌دانند.

اعتیاد با تغییر نگرش رخ می‌دهد

این روان‌شناس با اشاره به اهمیت "نگرش"در اعتیاد تصریح کرد: نخستین چیزی که در اعتیاد باید رخ دهد، تغییر نگرش به مواد مصرفی است؛ اگر فردی به موادی که قصد مصرف آن را دارد، نگرشی مثبت نداشته باشد، قطعاً آن را مصرف نخواهد کرد. در این میان بحث‌هایی مانند فقر و طبقه اجتماعی و... مورد توجه نیستند، زیرا درحال حاضر مواد جدید در میان ثروتمندان گسترش بیشتری پیدا کرده‌اند، بنابراین و به طور کلی نگرشی مثبت در نسل جدید نسبت به مواد مخدر جدید ایجاد شده است که میزان مصرف آن را بالا می‌برد. این درحالی است که هنوز هم مسئولان در مواجهه با مواد مخدر رویکردهایی سلبی دارند.
به گزارش فرارو، وی همچنین گفت: طبق آمارهای مشخص نهادهای علمی ٤ میلیون مصرف‌کننده در ایران وجود دارند؛ اگر به طور میانگین هرکدام از این افراد خانواده‌ای ۵ نفری نیز داشته باشند، چیزی حدود یک چهارم جمعیت کشور، یعنی ۲۰ میلیون نفر از ۷۵ میلیون‌نفر، مستقیماً با مواد مخدر درگیرند.
ملک‌محمد با انتقاد از اینکه راه‌حل‌های برخورد با این مسأله اشتباه است ادامه داد: در این میان، متأسفانه ذهن ما بیش از هرچیز معطوف با قاچاقچیان شده و کمتر انرژی صرف این سؤالات شده که اگر جوان ایرانی به سراغ مصرف شیشه، ماری‌جوانا و... رفت، دلیل آن چه بود؟ چه کمبودی در خود احساس می‌کرد؟ تفاوت کسی که مخدر مصرف می‌کند و کسی که نمی‌کند در چیست؟ و به‌طور کلی چه دلایل روان‌شناختی‌ای مصرف مواد مخدر در ایران را ایجادمی‌کند؟

تحلیل اخلاقی جای تحلیل علمی را گرفته است

عضو انجمن روان‌شناسی ایران ضمن اشاره به اینکه در جامعه نسبت به یک فرد معتاد تحلیلی اخلاقی صورت می‌گیرد، توضیح داد: آسیب‌های اجتماعی، اعم از فحشا ، سرقت و... در جامعه ما در قدم نخست تحلیلی اخلاقی خواهند شد و نه تحلیل علمی.
فردی که مخدر مصرف کند در دیدگاه جامعه یک فرد منحرف یا مجرم است، و هنگامی که به چنین فردی برچسب مجرم یا منحرف زده شود، این بدان معناست که به طور کلی ما اصلاً قصد حل مسأله را نداریم! درنظرگیری مسأله اخلاقی در اعتیاد حتی از مشکلات جسمی ناشی از آن پررنگ‌تر است. این موضوع در خانواده‌ها نیز وجود دارد. برای مثال هیچ‌گاه به‌یک فرد مضطرب برچسب منحرف زده نمی‌شود، در حالی که به فرد مبتلا به اعتیاد سریعاً این برچسب زده می‌شود؛ این در حالی است که اعتیاد در کنار سایر اختلالات روان‌شناختی یک اختلال روانی است.
اگر نگاهمان به اعتیاد به جای این، نگاهی اخلاقی باشد، خود را برای حل مسأله مصلوب کرده‌ایم.

حالِ خوب، حتی برای یک‌شب!

وی همچنین اظهار کرد: یکی از عمده‌ترین دلیل گرایش جوان‌ها به مواد جدید، دوری از واقعیت است. واقعیت برای جوان آنقدر ناامیدانه است که برای خلاص‌شدن از آن، حتی برای یک‌شب، او را در پی یک حال خوب به مواد مخدر می‌رساند. باید پرسید کشور ما برای دورکردن جوانان از ناامیدی چه کار کرد؟ چه فعالیت فرهنگی برای آنها انجام شده؟ هنوز در بسیاری از شهرها امکان برگزاری کنسرت با لغو مجوزها از میان می‌رود و تصور افرادی که این فضاها را از میان می‌برند این است که یک جوان یا باید با این وضعیت کنار بیاید و یا این خود اوست که مشکل دارد. در این شرایط و هنگامی‌که جوان با مشکلاتی همچون اعتیاد درگیر شد، به جای حل مسأله، مسئولان و مدیران توپ را در زمین رسانه‌ها، دوستان ناباب، شبکه‌های اجتماعی و... می‌اندازند و خود را در مواجهه با آسیب‌های اجتماعی کنار می‌کشند.
ملک‌محمد در پایان گفت: باید گفت خانواده ایرانی نیز تحت تأثیر سیاست‌گذاری‌ها و شعارهای فرهنگی است. تا هنگامی که سیاست‌گذاران و مدیران جدا از مردم نگاه می‌کنند، جدا از آنها زندگی و امرار معاش می‌کنند، هیچ‌وقت نخواهند فهمید که نیاز مردم به چه چیزهایی است و دلیل اصلی آسیب‌هایی همچون اعتیاد که منجر به آسیب‌های دیگری همچون خشونت و... نیز می‌شوند، چیست.

حادثه در ایران

دستگیری کیف‌قاپ با ۱۳ فقره سابقه در نهاوند

کیف‌قاپ ۳۰ساله با ۱۳فقره سابقه کیف‌قاپی در سطح شهرستان نهاوند به دام افتاد.
فرمانده انتظامی شهرستان نهاوند در تشریح این خبر گفت: در پی وقوع چندین فقره کیف‌قاپی در سطح شهرستان بلافاصله یک تیم مجرب توسط انتظامی شهرستان تشکیل و اقدام‌های قانونی در این خصوص در دستور کار قرار گرفت.
محسن اقبالیان افزود: پس از اقدامات وسیع اطلاعاتی و برنامه‌ریزی‌های صورت گرفته و همچنین با استفاده از منابع و انطباق اظهارات شاهدان در محل و وقوع جرم و تشابه در نحوه کیف‌قاپی‌های صورت گرفته در نهایت مأموران کلانتری۱۱ این شهرستان موفق به شناسایی دو متهم در این خصوص شدند.
وی همچنین تصریح کرد: با این اطلاعات به دست آمده و با مبنا قرار دادن اشرافیت اطلاعاتی مخفیگاه یک نفر از سارقان کیف‌قاپ را شناسایی و بلافاصله با هماهنگی مقام قضایی وارد مخفیگاه متهم شدند که در بررسی‌های به عمل آمده اموال مسروقه مالباختگان کشف و متهم دستگیر و به یگان انتظامی برای تکمیل بررسی‌ها انتقال داده شد.
اقبالیان گفت: در بازجویی‌های تخصصی بعدی پلیس آگاهی سرانجام متهم ۳۰ساله دستگیر شده به ۱۳فقره کیف‌قاپی با همدستی فردی با هویت معلوم معترف و اظهار کرد با استفاده از موتورسیکلت و در خیابان‌های خلوت و از پشت سر به صورت غافلگیرانه اقدام به سرقت کیف خانم‌های سطح شهر کرده و با موتورسیکلت متواری می‌شدیم.
فرمانده انتظامی شهرستان نهاوند در پایان این خبر ضمن اشاره به تشکیل پرونده قضایی و پیگیری قانونی در خصوص دستگیری همدست فراری وی بیان کرد: برخورد قاطعانه و مقتدرانه پلیس نهاوند در برابر متخلفان و ناامن‌کنندگان جامعه به صورت مستمر ادامه دارد اما مشارکت شهروندان و رعایت توصیه‌های پلیسی می‌تواند در کاهش اینگونه جرایم موثر باشد.

درگیری روز عاشورا به هیچ وجه تروریستی نبود

در روز عاشورا و در زمان عزاداری بین دو هیأت درگیری رخ داد که یک درگیری عادی بوده و به هیچ عنوان حادثه تروریستی نبوده است.
فرماندار بهبهان در این‌باره گفت: هیچگونه حادثه تروریستی در بهبهان در روز عاشورا و شام غریبان رخ نداده و تنها در روز عاشورا یک درگیری معمولی بین عزاداران رخ داد.حسین ملک خدایی در گفت‌وگو با ایرنا اظهار کرد: در عزاداری روز عاشورا در بهبهان هنگام ورود دسته‌ها به صحن امامزاده حیدر(ع) دو دسته عزاداری با هم درگیر شدند.وی افزود: در این بین یکی از حاضران با استفاده از سلاح شکاری ساچمه‌ای به سوی تعدادی دیگر از عزاداران شلیک کرد که موجب زخمی شدن هفت نفر شد که حال همه مجروحان حادثه خوب است.خدایی گفت: این فرد به همراه دوستانش درگیری را ادامه دادند که با مداخله نیروهای انتظامی و امنیتی شهرستان بهبهان همراه شد.به گفته او افراد اخلالگر بلافاصله از منطقه گریخته که با تعقیب و گریز نیروهای امنیتی شهرستان دستگیر و بازداشت شدند.
وی در پایان هرگونه حادثه تروریستی را رد کرد و گفت: این درگیری تنها یک درگیری معمولی بوده و تمامی عوامل آن که هفت نفر بودند هم دستگیر شدند.بهبهان در ۲۰۰ کیلومتری شرق اهواز قرار دارد.

سودوکو ۲۴۸۳

	9			4			1	
		3	6			4		9
4					7			
	8			9			6	
		2			4			1
	5		7			2		
	3	5		7			9	
					3	1		
6				2				5

پاسخ‌های شماره قبل

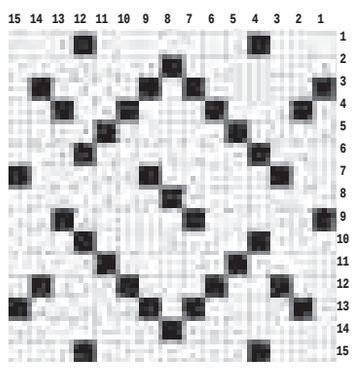

۸	۹	۲	۷	۴	۱	۶	۵	۳
۶	۵	۴	۹	۳	۲	۱	۷	۸
۷	۱	۳	۶	۵	۸	۴	۹	۲
۳	۲	۶	۴	۸	۹	۵	۱	۷
۵	۴	۷	۲	۱	۳	۸	۹	۶
۹	۸	۱	۵	۶	۴	۲	۳	۴
۱	۷	۸	۳	۲	۶	۹	۴	۵
۴	۶	۹	۸	۷	۵	۳	۲	۱
۲	۳	۵	۱	۹	۴	۷	۸	۶

جدول ۲۴۸۳

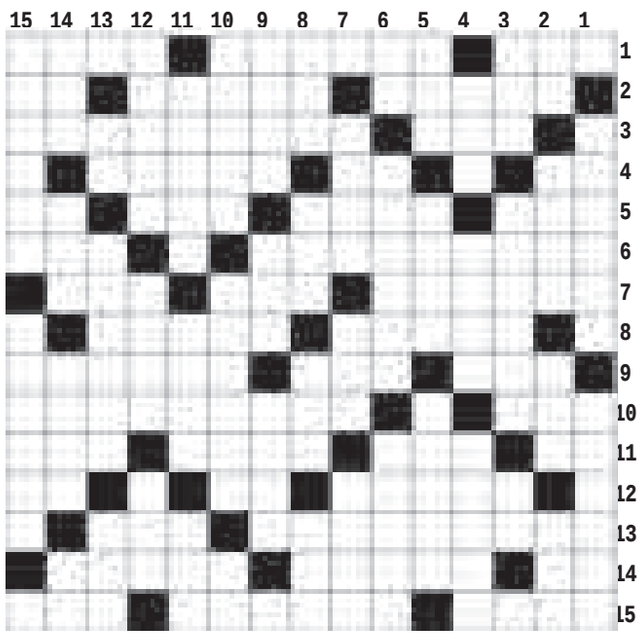

افقی

۱- کشت بارانی - از شهرهای چهارمحال بختیاری - آلیاژی از مس و قلع ۲- سخت - موجود خیالی ترسناک - دست عرب ۳- نام - تام ۴- دریای عرب - عضو دونده - بوزینه ۵- طناب - خوی و طینت - از شهرهای بوشهر - چهره شطرنجی ۶- اورد - دهان ۷- نابودی - توقف فیلمبرداری - علف خشک ۸- دانا - محبوب ۹- قوم هود - رفوگر - خیر مقدم ۱۰- جای مطمئن - از اثرهای معروف سهراب سپهری ۱۱- جهت - ضال - سرگرمی سالم - رب النوع زمین ۱۲- مجسمه - اثر پا - شهر جشنواره ۱۳- تز - نخستین انسان ۱۴- مایع حیات - کلنگ - ودیعه و سپرده ۱۵- سنگ ترازو - شهر خربزه - غذای شب

عمودی

۱- از شهرهای کرمان - بینوا و مفلس ۲- عنصر شیمیایی - دندانپزشک - برادر پدر - فرزند پسر ۳- حکمت ارسطو - دربان - حرف خطکش ۴- لا - دوست داشتن - پایتخت بحرین ۵- رنگ - لشکر و قشون - از بنادر مهم استرالیا ۶- علوفه گاو - گل پامچال - از آیین های تاریخی مردم ژاپن ۷- مایه ماست - از اثرهای معروف ابن سینا - دیگر و باقی چیزی ۸- بهره و قسمت - انگور - بلندترین نقطه - محلی در مکه ۹- روزها - جوانمرد - شب سرد ۱۰- مایوس - از رودهای دریاچه ارومیه - حرف ندا ۱۱- مخترع دوربین سینما - تسمه چرمی - بی خطر ۱۲- زمین ناهموار - کشف کننده - نماز در وقت ۱۳- ضمیر وزنی - از ورزش های رزمی - شیوه رفتار ۱۴- سنگریزه - محل گذر - نشان - خم کاغذ ۱۵- از اعیاد مسلمانان - خانم خانه دار

پیام تاریخ، تمدن و فرهنگ مادستان
The Message Of Madestan's History & Civilization & Culture
روزنامه همدان پیام
۹
سه شنبه ● ۵ آبانماه ۱۳۹۴ ● شماره ۲۴۸۳
جامعه
ejtemaei@hamedanpayam.com

شناسایی ۵۰۰ نوع روانگردان جدید NPS

دبیرکل ستاد مبارزه با مواد مخدر با بیان اینکه یکی از تهدیدات منطقه استفاده از روانگردان‌های جدید NPS است که تاکنون بیش از ۵۰۰ نوع آن توسط ۹۵ کشور شناسایی شده است گفت: متأسفانه اطلاعات در مورد شیوع و خطرات بهداشتی این روانگردان‌ها در سطح منطقه‌ای و بین المللی محدود است.

به گزارش ایسنا، رحمانی‌فضلی با بیان اینکه اگرچه کاهش تولید، خبر امیدوارکننده‌ای است افزود: اما این کاهش به معنای کاهش مشکلات ناشی از قاچاق و اعتیاد در منطقه نیست.

صادر نشدن مجوز مهدهای کودک دوزبانه

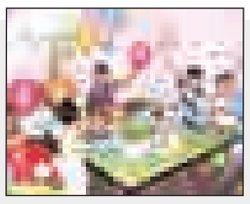

مدیرکل دفتر امور کودکان سازمان بهزیستی با اشاره به اینکه دستورالعملی مبنی بر صدور مجوز مهدهای کودک دوزبانه در دستور کار بهزیستی وجود ندارد، گفت: دریافت شهریه اضافی برای مهدهای دوزبانه تخلف است. آرزو ذکایی‌فر در گفت وگو با مهر افزود: مهدهای کودکی در تحت پوشش سازمان بهزیستی هستند به صورت تمام‌وقت و نیمه‌وقت فعالیت می‌کنند و در این میان چیزی به عنوان مهد دوزبانه نداریم. وی با اشاره به اینکه بهزیستی برای تأسیس مهدکودک دوزبانه مجوزی صادر نمی‌کند، گفت: تعداد اندکی مهدکودک در گذشته مجوز گرفته‌اند که این مهدهای کودک نیز تحت عنوان دوزبانه حق دریافت شهریه اضافی را ندارند.

روغن زیتون «پومیس» غیرمجاز است

مدیرکل نظارت و ارزیابی فرآورده‌های خوراکی و آشامیدنی سازمان غذا و دارو گفت: روغن زیتون «پومیس» به صورت غیرمجاز وارد کشور می‌شود و وزارت بهداشت برای آن مجوزی صادر نمی‌کند و مورد تأیید نیست.

به گزارش ایسنا، هدایت حسینی در این‌باره افزود: روغن پومیس از تفاله‌های روغن زیتون پس از روغن‌کشی با روش‌هایی خاص استخراج می‌شود و مورد تأیید ما نیست.

با حضور هیات‌های مذهبی و مردم ولایت‌مدار مراسم شهادت سید الساجدین و سوم عاشورا برگزار شد

اوج ارادت همدان به ائمه اطهار

» سمانه جهانگیری‌عرش

جلوه‌های عشق و دلدادگی به سید و سالار شهیدان در دارالمؤمنین همدان همچون سال‌های گذشته زینت‌بخش خیابان‌های این شهر بود.

در سومین روز شهادت سرور و سالار شهیدان اباعبدا... الحسین(ع) و یاران با وفایش یکبار دیگر فضای دارالمؤمنین همدان عزادار و سوگوار شد.

به گزارش همدان‌پیام، شیعیان با ارادت خالصانه‌ای که به ائمه اطهار(ع) دارند در هر مناسبتی که به آنان ارتباط دارد با حضور جمعی خود عشق به اولیای خدا را به اثبات می‌رسانند.

بدون شک جان‌گدازترین حادثه برای شیعیان از آغاز تاکنون، شهادت مظلومانه اباعبدا... الحسین(ع) بوده است، زیرا خود ائمه‌اطهار(ع) نیز به شیوه‌های گوناگون سعی می‌کردند، حادثه کربلا را زنده نگه دارند.

دیروز مراسم سوگواری شهادت امام زین‌العابدین(ع) و سوم روز عاشورا بر اساس رسمی دیرین در همدان برگزار شد.

با وجود تفاوت‌های فرهنگی بین مردم این استان، آنان همانند مردم دیگر نقاط کشور، مراسم عزاداری را به بهترین شکل ممکن برگزار کردند.

مردم استان همدان در ایام محرم، در روزهای تاسوعا، عاشورا، سومین روز شهادت حضرت امام حسین(ع) و روز اربعین با تشکیل دسته‌های عزاداری به تکرار مرثیه‌هایی می‌پردازند که توسط مداحان خوانده می‌شود.

مهمترین سوگواری مردم همدان که در کشور به صورت برجسته و شاخص برگزار می‌شود، آیین روز سوم شهادت امام سوم شیعیان است که به یاد قبیله بنی‌اسد و با حرکت کاروان‌های شتر در سطح شهر صورت می‌پذیرد.

دیروز در این آیین یکی از هیأت‌های عزاداری اباعبدا...(ع) به یاد کودکان مظلوم یا همان گل‌های دشت کربلا به عزاداران شاخه‌های گل اهدا می‌کرد.

هیأت‌های عزاداری همدان با گذر از خیابان‌های محلات، خود را به میدان اصلی شهر می‌رسانند تا در جمعی گسترده یک‌صدا و متحد به عزای امام مظلوم خویش بپردازند.

دیروز مردم عزادار با گِلی کردن سر و شانه خود به نشانه عزای سیدالشهدا(ع) مسیر هیأت و حسینیه خود را تا میدان اصلی شهر پیاده طی کردند.

با ارادتی که مردم دارالمومنین همدان به ائمه‌اطهار دارند برگزاری مراسم عزاداری و سینه‌زنی و نیز سیاه‌پوش کردن خیابان‌ها که از چند روز مانده به محرم شروع می‌شود تا روز سوم و بعد از آن تا پایان محرم و صفر ادامه دارد.

پخش نذری به ویژه بین نیازمندان از نخستین روز عاشورا تا روز سوم و روزهای بعد از آن در این شهر نشان از آن دارد که قیام امام حسین(ع) و یاران با وفایش همچنان در دل و جان مردم ماندگار و هر سال بیش از سال پیش تقویت می‌شود تا به نسل‌های دیگر برسد.

دیروز در سومین روز شهادت مظلومانه امام حسین(ع) و ۷۲ تن از یاران وفادارش مردم سیاه‌پوش و عزادار در قالب هیأت‌های حسینی به میدان اصلی شهر آمدند.

در این روز بسیاری از بازاریان کسب و کار خود را تعطیل و در غم و مظلومیت آن امام به عزاداری پرداختند.

هیأت‌های عزاداری به طور عام، از وسایلی چون علم، چهل‌چراغ، پرچم، خیمه‌گاه، بیرق و گهواره علی‌اصغر(ع) به عنوان نماد عزا و سوگواری استفاده کرده و مراسم شبیه‌خوانی و تعزیه نیز در روز سوم عاشورا در هر محله و هیأت به نوعی اجرا شد.

در سومین روز محرم در همدان و برخی از شهرستان‌های همجوار آن هرساله روز شهادت یاران امام حسین(ع)، کاروان‌های شترسوار با بنا کردن خیمه‌هایی به یاد خیمه‌گاه حسینی به راه می‌افتند و در سوگ آن حضرت به عزاداری می‌پردازند.

هیأت‌های عزادار که هر یک با نامی از محل‌های قدیمی همدان فعال هستند هر کدام با پوشش‌های مخصوص به خود و حمل علم به خیابان‌ها آمده و با سینه‌زنی و زنجیرزنی به عزاداری می‌پردازند.

دیروز همه از زن و مرد، پیر و جوان و از همه قشرهای مختلف مردم مومن و خداجوی همدان به کوچه‌ها و خیابان‌ها آمدند تا ثابت کنند برای همیشه پیروان خوبی برای اهل بیت عصمت و طهارت(ع) و ادامه‌دهنده راه سالار شهیدان و یاران با وفایش با زنده نگه‌داشتن ارزش‌های دینی در جامعه هستند.

تاسوعا و عاشورای امسال هم به پایان رسید اما آنچه همچنان در ذهن مردم، بلکه نسل‌های آتی باقی خواهد ماند رشادت، مقاومت و اهداف والای حسین(ع) از قیام علیه یزید و یزیدیان زمان است تا با این الگوی والا امر به معروف‌ونهی‌ازمنکر در همه اعمال انسانی به اجرا درآید.

جوشش نیم متری آب در زیرزمین شهروند نهاوندی

» معصومه کمالوند

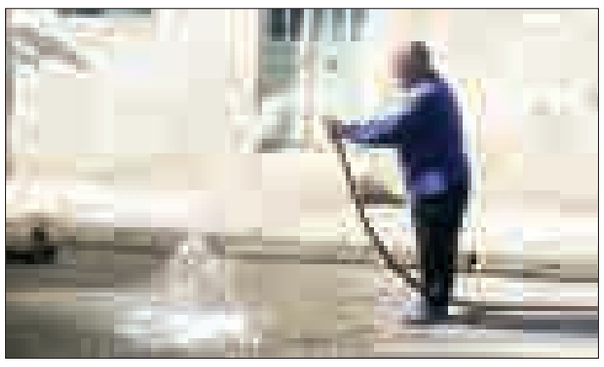

از قدیم گفته‌اند آب مایه حیات است؛ اما این‌بار فوران آب از یک محل نامعلوم در منطقه گلشن نهاوند سه‌راهی معروف به (غلام) زیرزمین چند منزل را مورد احاطه قرار داده با وجود اینکه چند روزی است که همه مسئولان شهر با مدیریت بحران برای کنترل این شرایط و یافتن سرچشمه این آب بسیج شده‌اند؛ اما هنوز آب در حال پیشروی به خانه‌های اطراف است و سرمنشأیی هم یافت نشده است.

رفیعی صابخانه یکی از این ساختمان‌هاست که آب از طریق زیرزمین منزل مسکونی آنها تا ارتفاع ۶۰ سانتی متر بالا آمده است.

وی می‌گوید: روزی که وارد زیرزمین شدم و دیدم که آب کف زیرزمین را کاملاً پوشانده و تا ارتفاع ۶۰ سانتیمتری بالا آمده است مسئولان شهر را خبردار کردیم که پس از آن فرماندار و مسئولان به همراه سرپرست شهرداری برای کمک آمدند و با در اختیار قرار دادن یک پمپ، آب را به داخل کوچه هدایت کردیم؛ اما این شرایط ما را کلافه کرده است. شب‌ها باید نگهبانی پمپ را بدهیم و مدام هم چشم‌مان به این باشد که آب بالا نیاید و خانه را آب نبرد.

از طرفی فرماندار نهاوند هم گفته است این آب را نباید گذاشت که هدر برود؛ باید هدایت و جمع‌آوری کرد.

در حال حاضر به گفته اهالی، ٤ ساختمان دچار این شرایط شده و در ۲ خانه بحرانی‌تر است، البته شانسی که این اهالی دارند، این است که منزل مسکونی آنها دارای زیرزمین است و این آب از زیرزمین آنها فوران می‌کند و فعلاً خانه‌های آنها در امان است. همچنین اگر بیشتر از این طول بکشد یقیناً زیربنای این منازل مسکونی با مشکل ریزش ساختمان‌های حادثه دیده مواجه خواهد شد.

تا سرچشمه آب مشخص نشود کاری نمی‌شود کرد

معاون فرماندار نهاوند هم می‌گوید: با بازدیدهایی که از این محل انجام داده‌ایم همه مسئولان مرتبط شهرستان را از جمله برق، راه و هلال‌احمر، آب‌وفاضلاب شهری و... را به صورت ویژه مسئول این کار کرده‌ایم تا هرچه سریعتر سرمنشأ اصلی آب را پیدا کنند و اقدامات لازم برای هدایت آب و نجات ساختمان‌های این منطقه را اجرایی کنند.

سید رضا سلامتی با تأکید بر اینکه ابتدا باید دانست که این آب از چشمه است یا قنات؟ افزود: بر همین اساس از ریش‌سفیدهای شهر و منطقه هم کمک گرفته و مشورت داشته‌ایم که شاید آنها بدانند که در گذشته در این منطقه قنات یا چشمه فعالی وجود داشته است. به گفته سلامتی، یک موضوع دیگر هم وجود دارد، اینکه ادارات نقشه اجرایی خطوط لوله‌های نصب شده در شهر را ندارند و ممکن است در حین عملیات به علت ناآگاهی از محل خطوط لوله‌ها سبب مشکل و یا شکستن شبکه‌ها شوند.

وی از مأمور شدن یکی از پرسنل فرمانداری به صورت ویژه برای پیگیری این موضوع و به نتیجه رسیدن سریع آن هم خبر داد.

بحران آب است و در آستانه سال‌های خشکسالی بسر می‌بریم و هدررفت این آب در این شرایط هم می‌طلبد تا سرعت بیشتری برای یافتن سرچشمه آب به کار گرفته شود. شاید آزمایش این آب بتواند نوع آن را تعیین کند، زیرا برخی می‌گویند این آب از چشمه‌ای می‌آید که سال‌ها پیش در این محل بوده است و بعدها آن را بسته و پوشانده‌اند و حالا فوران کرده است. برخی هم از وجود قنات‌هایی که از قلعه یزگرد رشته گرفته و در قدیم که آب این منطقه را تأمین می‌کرده است گمان دارند و می‌گویند سرچشمه آب از این دو مکان باید باشد.

خبر

سیستم اداری کشور بیمار است

سیستم نظام اداری در کشور بیمار است و برای رفع بوروکراسی اداری باید قوانین مزاحم حذف و دولت الکترونیک مستقر شود.

رئیس کمیسیون اجتماعی مجلس در خصوص سلامت نظام اداری در کشور، گفت: سیستم و نظام اداری بیمارگونه در کشور ما نیازمند اصلاح است و همانگونه که در خصوص اقتصاد مقاومتی باید قوانین مزاحم را حذف کرد برای رفع بوروکراسی حاکم بر نظام اداری نیز باید قوانین اداری اصلاح شوند.

به گزارش خانه ملت، عبدالرضا عزیزی یادآور شد: تا شفاف‌سازی‌ها بیشتر نشده و بوروکراسی مزاحم اداری حذف نشود بیماری در نظام اداری درمان نمی‌شود، اما با حذف بوروکراسی بیمار اصلاحات صورت گرفته و فساد اداری اگر به کلی هم حذف نشود به حداقل خواهد رسید.

وی با اشاره به اینکه در مجلس نهم فرصت اصلاح قوانین نظام اداری وجود ندارد، گفت: با این حال باید توجه داشت که قوانین نیازمند اصلاح است و قوانین مزاحم باید حذف شود، بنابراین در مجلس دهم این موضوع باید پیگیری شود.

عزیزی استقرار دولت الکترونیک را یکی از اقدامات برای رفع بوروکراسی اداری خواند وتأکید کرد: با استقرار دولت الکترونیک و سیستم آنلاین، شفافیت و سلامت نظام اداری رقم خواهد خورد.

رئیس کمیسیون اجتماعی مجلس شورای اسلامی سازمان ثبت اسناد را یکی از دستگاه‌هایی دانست که برای شفاف‌سازی و ایجاد سلامت نظام اداری گام‌های مهمی برداشته است.وی گفت: در پی اقدامات این سازمان کمتر امکان جعل اسناد وجود دارد.

آخرین آمارها از وضعیت تولید تجهیزات پزشکی ایرانی

مدیرکل تجهیزات و ملزومات پزشکی سازمان غذا و دارو ضمن ارائه آمار و ارقامی در حوزه واردات و صادرات تجهیزات و ملزومات پزشکی و تشریح برخی اقدامات حمایتی جهت افزایش استفاده از تولیدات داخل در این حوزه، تأکید کرد که در سال ۹۳ در برخی حوزه‌ها از جمله ارتوپدی صرفا از تولیدات داخلی استفاده کرده‌ایم.

سید حسین صفوی در گفت‌وگو با ایسنا، درباره آمار واردات در حوزه تجهیزات پزشکی با بیان اینکه در حال حاضر میزان واردات تجهیزات و ملزومات پزشکی به کشور ۸۰۰ میلیون دلار است، گفت: تجهیزات پزشکی وارد شده به کشور شامل تجهیزات سرمایه‌ای و مصرفی است.

وی افزود: تخمین ما در زمینه ارزش استفاده از تجهیزات و ملزومات پزشکی تولید داخل نیز حدود ٤۰۰ میلیون دلار یعنی نصف میزان واردات است، بنابراین اگر بازار تجهیزات و ملزومات پزشکی را یک میلیارد و ۲۰۰ میلیون تومان در نظر بگیریم، یک‌سوم کل این بازار را تولیدات داخل دربر می‌گیرد.

صفوی با بیان اینکه در حال حاضر حدود ۵۰۰ شرکت تولیدکننده تجهیزات و ملزومات پزشکی در کشور وجود دارد، گفت: این تعداد شرکت‌های تجهیزات پزشکی حدود ۸۰۰ نوع وسیله پزشکی را تولید می‌کنند.

ممنوعیت تغذیه کودکان زیر یک سال با کنسرو ماهی

یک متخصص تغذیه با بیان اینکه مصرف کنسرو ماهی استاندارد عوارضی بر سلامت بدن ندارد، توصیه کرد: به کودکان زیر یک سال کنسرو ماهی ندهید.

به گزارش فارس، مرتضی صفوی در رابطه با بایدها و نبایدهای مصرف کنسرو ماهی گفت: کنسرو ماهی در صورتی که استاندارد باشد مصرف آن منعی ندارد و عوارضی بر سلامتی بدن نداشته ولی باید توجه داشت که ویتامین‌ها و مواد مغذی ماهی‌های تازه بیشتر از کنسرو ماهی است.

وی با تأکید بر اینکه نباید به کودکان زیر یک سال کنسرو ماهی داد، افزود: روغن موجود در کنسرو ماهی روغن زیتون و یا چربی‌های اضافه بوده، بنابراین مصرف آن توصیه نمی‌شود.

این متخصص تغذیه با اشاره به اینکه مصرف غذاهای کنسروی چندان مناسب نیست، گفت: ماهی رودخانه‌ای و دریایی بسیار مفیدتر از ماهی کنسرو شده بوده اما در مقایسه با غذاهای آماده و فست‌فودها مصرف کنسرو ماهی سالم و استاندارد اولویت دارد.

صفوی با تأکید نسبت به مصرف ماهی افزود: ماهی جزو غذاهای پرخاصیت بوده و لازم است جایگاه مناسبی در برنامه غذایی افراد داشته باشد، بنابراین مصرف این ماده غذایی یک یا چند بار در هفته به ویژه برای دانش‌آموزان جهت افزایش یادگیری آنها توصیه می‌شود.

وی با اشاره به اینکه کنسروهای ماهی در شرایط عادی حاوی نگهدارنده و افزودنی‌های خاصی نیست، گفت: البته گاهی با توجه به ذائقه مردم برخی از افزودنی‌های مجاز همچون سبزی‌ها و ادویه‌های مجاز به آن اضافه شده که در همه این موارد جهت حفظ سلامتی باید توجه کرد که کنسرو را پیش از مصرف ۲۰ دقیقه به طور کامل بجوشانیم.

نیش و نوش

مهر:صادر نشدن مجوز مهدهای کودک دوزبانه
خیلی هم عالی!

ایرنا:تمدید ثبت نام تسهیلات رفاهی دانشجویان
همه از تسهیلات رفاهی استقبال می‌کنن نیاز به ثبت نام نداره، مگه اینکه خرج داشته باشه!

مهر:برنامه‌ریزی برای توسعه بازار ۱/٦ میلیارد دلاری
چه بازار پر خرجی!!!

ایسنا:آغاز شمارش معکوس برای لغو تحریم‌های بانکی
چه شماره معکوس لذت‌بخشی!

ایسنا:یک تخلف در حوزه خدمات خودرویی!
دقت کنید فقط یک تخلف!!

مهر:خیز ٤/۵ میلیون جوان برای کار
نکته‌اش اینه که طبق آمار ٤۰ درصد بیکاران از دانشگاها می‌یان!

تابناک:کرایه ۷ گروه ماشین آلات عمرانی افزایش یافت
پس منتظر ساخت و ساز باشیم!

مهر:آخرین آمارها از وضعیت تولید تجهیزات پزشکی ایرانی
حالا به خودکفایی رسیدیم یا نه؟!!

ایرنا:مرگ ۸ هزار و۲۰۰نفر با منواکسید کربن در۱۰سال
بدون شرح!

مهر:واکنش به آلودگی برنج ایرانی
امان از این واکنش‌های بی‌نتیجه!

مهر:تهران، فقیرترین منطقه از منظر خدمات درمانی و بهداشتی
پایتختمون این باشه دیگه چه انتظاری از بقیه شهرها می‌شه داشت!

تابناک:کاهش بارندگی صدای زنگ هشدار را بلندتر کرد
زنگ‌ها باز هم به صدا در آمد!

ایسنا:نصف ظرفیت کارخانه‌های گچ غیرفعال است
نگران نباشید ماشین‌آلات عمرانی کرایه کردیم!!

مهر:یک کارشناس: اعتیاد دیرینه اقتصاد ایران باید درمان شود
بدون شرح!!

نگاه

برای جمعیت ۲٦ میلیون نفری ایرانیان سالمند آماده شوید

سال ۲۰۵۰ میلادی جمعیت سالمندان کشور ایران به بیش از ۲٦ میلیون افزایش می‌یابد، آیا شهر تهران برای حضور سالمندان آماده است؟

برای ورود به بحث ابتدا نگاهی به آمارها می‌اندازیم؛ آمارها نشان می‌دهد در سال ۲۰۱۵ حدود ۸/۵ درصد جمعیت جهان را سالمندان تشکیل می‌دهند و این عدد در سال ۲۰۵۰ به ۲٤/۷ درصد یعنی یک‌چهارم جمعیت جهان خواهد رسید.

امروزه بیش از ٦۰۰ میلیون نفر از جمعیت جهان را افراد بالای شصت سال تشکیل می‌دهند و بر اساس پیش‌بینی‌ها این رقم تا سال ۲۰۲۰ به یک میلیارد نفر و تا سال ۲۰۵۰ به بالای ۱/۹۷۰میلیارد نفر خواهد رسید و پیش‌بینی می‌شود که در این سال برای نخستین‌بار در طول تاریخ بشر تعداد افراد بالای ٦۰ سال با تعداد کودکان برابری خواهد داشت. در ایران نیز جمعیت بالای ٦۰ سال، در سال ۲۰۲۱ به بیش از ۱۰ درصد جمعیت کل کشور و در سال ۲۰۵۰ به بیش از ۲۰ درصد این جمعیت بالغ می‌شود. نگاهی به روند افزایش جمعیت سالمندی در ایران در سال‌های اخیر نشانگر این مطلب است که در سال ۱۳۳۵ که جمعیت بالای ٦۰ سال تنها ۳/۲درصد جمعیت کشور را تشکیل می‌داد در آخرین سرشماری سال ۱۳۸۵ حدود ۷ درصد جمعیت ۷۰ میلیون نفری را سالمندان بالای ٦۰ سال تشکیل می‌دهند (حدود ۵ میلیون نفر) که پیش‌بینی می‌شود تا سال ۲۰۲۰ میلادی به حدود ۱۰ میلیون نفر برسد. برآوردهای سازمان ملل حاکی از آن است که تا سال ۲۰۵۰ میلادی جمعیت سالمندان کشور ایران به بیش از ۲٦میلیون افزایش می‌یابد. شدت سالمندی جمعیت کشور ایران از سال ۱٤۱۵ به بعد خودنمایی خواهد کرد. در این مورد افزایش نسبت سالمندان ٦۰ سال و بالاتر از حدود ۷ درصد در حال حاضر ، به ۱٤ درصد در سال ۱٤۱۵ و ۲۲ درصد در سال ۱٤۲۵ خواهد رسید. این آمارها البته بسیاری از مسئولان را نگران ساخته و بحث‌هایی مانند توجه به حقوق سالمندان یا اصلاح مبلمان شهری برای حضور بهتر و آسان‌تر آنها ایجاد کرده است. برای نمونه، عضو کمیسیون اجتماعی و فرهنگی شورای شهر تهران چندی پیش در سمیناری با تأکید بر شعار زدگی مسئولان درخصوص رفع چالش‌های سالمندان گفت: معابر شهر برای حضور سالمندان مناسب نیست. وی با اشاره به نرخ سه برابری جمعیت سالمندان در طول نیم قرن گذشته و تکرار این موضوع در۵۰ سال آینده دنیا افزود: پیش‌بینی نکردن‌های لازم در تمامی حوزه‌های رفاهی، بهداشتی و درمانی تنها انفجار سالمندی را در کشور به دنبال داشت که البته در این میان نباید از تفاوت ٤ برابری سرعت پیری جمعیت در کشورهای در حال توسعه نسبت به کشورهای توسعه‌یافته و آمادگی کم این کشورها جهت مقابله با چالش‌های توأم با این تغییر جمعیتی غافل بود.

مفقودی

کارت دانشجویی وحید رنجبران فرزند خالد شماره دانشجویی ۹۱۳۳۰۰۰۶۶ به شماره ملی ۳۷۲۰۴۸۹۳۶۱ رشته تربیت معلم، دانشگاه فرهنگیان مفقودگردیده و از درجه اعتبار ساقط می‌باشد.

دانشگاه

تمدید ثبت نام تمامی تسهیلات رفاهی دانشجویان تا ۱۳ آبان

ثبت اطلاعات دانشجویان واجد شرایط دریافت هر یک از وام‌ها در سیستم اتوماسیون تا ۱۳ آبان ۹٤ تمدید شده است.

معاون پشتیبانی و منابع انسانی صندوق رفاه دانشجویان اعلام کرد: در زمان اعلام شده سامانه برای ثبت وام‌های دانشجویی باز است و دانشجویان می‌توانند به کارشناسان مربوط در دانشگاه‌ها مراجعه کرده و نسبت به ثبت نام وام مورد نظر اقدام کنند.

فردین تقی‌زاده در گفت وگو با مهر یادآور شد: پس از زمان اعلام شده امکان ثبت درخواست وام‌های مذکور فراهم نخواهد بود.

وی یادآور شد: کارشناسان مربوط در دانشگاه‌ها در زمان اعلام شده باید نسبت به ثبت درخواست‌های دانشجویان اقدام کنند.

تقی‌زاده گفت: پرداخت وام‌های مذکور از آذرماه آغاز می‌شود.

نکته

خطرناک‌ترین روغن‌هایی که می‌خوریم

مدیرکل نظارت و ارزیابی فرآورده‌های خوراکی، میزان اسیدهای چرب ترانس را پرمخاطره‌ترین عامل نگران‌کننده در روغن‌های خوراکی دانست.

به گزارش مهر، هدایت حسینی گفت: برنامه سازمان غذا و دارو درباره روغن‌های خوراکی، کاهش اسید چرب ترانس در یک برنامه ۱۰ ساله است.

وی از اسید چرب ترانس به عنوان پرمخاطره‌ترین عامل نگران‌کننده در روغن‌های خوراکی نام برد و افزود: با برنامه زمان‌بندی که سازمان غذا و دارو برای کاهش میزان اسید چرب ترانس در روغن‌های خوراکی دارد، توانسته است این میزان را از ۲۵ درصد در سال ۸٤ به ۹۵ درصد در سال گذشته برساند.

حسینی گفت: برنامه‌ای که سازمان غذا و دارو دارد، این است که روغن‌های خوراکی تا ۱۰ سال آینده عاری از وجود اسید چرب ترانس باشد.

بهداشت

تغذیه ناسالم بلای جان ۷ هزار ایرانی

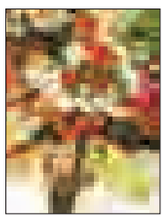

مدیرکل بهبود تغذیه جامعه وزارت بهداشت با بیان اینکه بارزترین علت سکته قلبی تغذیه ناسالم و اضافه وزن است، گفت: ۸۳ درصد مردم کشور که جمعیتی بالغ بر ٤۷ میلیون نفر را تشکیل می‌دهند تغذیه ناسالم دارند که از این میزان نزدیک به ۷ هزار نفر در سال به دلیل رعایت نکردن الگوی صحیح تغذیه جان خود را از دست می‌دهند.

به گزارش ایسنا، زهرا عبدالهی با اشاره به نقش تغذیه در پیشگیری از بیماری‌ها اظهار کرد: حدود ۸۰ درصد بیماری‌های قلبی و عروقی، ۹۰ درصد دیابت نوع دو، ۳۰ درصد سرطان‌ها از طریق رژیم غذایی صحیح قابل پیشگیری هستند.

وی با اشاره به اینکه بر اساس مطالعات انجام شده مصرف چربی و نمک ارتباط مستقیمی با بیماری‌های قلبی، عروقی، سرطان و بیماری‌های معده دارد، افزود: در الگوی مصرف غذایی صحیح باید از مصرف قندها، چربی‌ها و روغن و نمک خودداری شود.

پیام تاریخ، تمدن و فرهنگ مادستان
The Message Of Madestan's History & Civilization & Culture
روزنامه همدان پیام
۱۰
سه شنبه ● ۵ آبانماه ۱۳۹۴ ● شماره ۲۴۸۳
مادستان
madestan@hamedanpayam.com

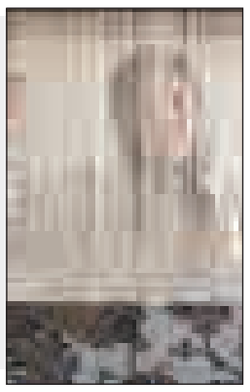

۶۸ تخته فرش توسط مددجویان ملایر بافته شد

۶۸ تخته فرش توسط مددجویان کمیته امداد شهرستان ملایر تولید شده است.

مدیر کمیته امداد امام خمینی(ره) شهرستان ملایر در گفت‌وگو با فارس گفت: در نیمه نخست امسال این تعداد تخته فرش به متراژ ۱۷۹ متر مربع توسط مددجویان زیرپوشش کمیته امداد شهرستان ملایر تولید شده است.

علی کولیوند افزود: در ملایر تعداد ٤٦٠ طرح فعال وجود دارد که از ابتدای سالجاری این طرح‌ها در ۳ دوره آموزشی به ٥٦ نفر از کارآموزان خدمات ارائه داده است.

وی همچنین گفت: این ٦٨ تخته فرش به مبلغ یک میلیارد و ٥١٤ میلیون ریال به فروش رسیده است.

برگزاری مراسم گرامیداشت شهدای مدافع حرم!... در بهار

مردم شهر شهیدپرور بهار مراسم باشکوهی را در تجلیل و گرامیداشت یاد و خاطره شهیدان سردار سرلشگر حسین همدانی، مجید صانعی، مجتبی کرمی و سید میلاد مصطفوی در مسجد امام‌خمینی(ره) شهرک فرهنگیان برگزار کردند.

این مراسم یک برنامه خودجوش مردمی بود که توسط نمازگزاران و هیأت امنای مسجد امام خمینی(ره) شهرک فرهنگیان بهار برگزار شد و مهدی فرجی، فرمانده تیپ انصارالحسین(ع) هم در این مراسم حضور داشت. حجت‌الاسلام علی بیگلری، دادستان ویژه روحانیت غرب کشور در این مراسم به ایراد سخنانی پرداخت و مراسم با مداحی مصطفی میرزایی در مدح سرور و سالار شهیدان اباعبدا...الحسین (ع) ادامه یافت. حضور جمعیت به حدی زیاد بود که بسیاری از مردم نتوانستند وارد مسجد شوند و از بیرون مسجد مراسم را پیگیری کردند.

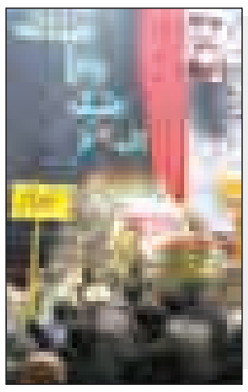

خبر

انسداد ٦٢ حلقه چاه غیرمجاز در تویسرکان

تویسرکان- خبرنگار همدان‌پیام: ٦٢ حلقه چاه غیرمجاز با حکم قضایی مسدود و ۱۷۰ مورد کنتور هوشمند نصب شد.

فرماندار تویسرکان در شورای حفاظت از منابع آب شهرستان گفت: یکی از مشکلات جدی جامعه بشری، کمبود آب شناخته شده است. حبیب مومیوند با بیان اینکه کاهش باران موجب خشک شدن قنات و چشمه‌ها شده است، باورپذیری مردم از شرایط کمبود آبی را یک ضرورت و حفاظت از منابع آبی را جزو یک عزم همگانی در جامعه دانست.

وی با تأکید بر اینکه با تغییر الگوی کشت در تویسرکان باید از کاشت محصولات پرآب‌بر جلوگیری شود، اطلاع‌رسانی در این زمینه را به دهیاران و بخشداران سپرد و راهنمایی برای کشت دیم را در روستاها متذکر شد.

مومیوند از وجود ۲ هزار و ۲۰۰ چاه غیرمجاز در تویسرکان خبر داد که با این وضعیت با مشکل آب شرب در آینده نزدیک مواجه می‌شویم.

وی از دهیاران به عنوان بازوان دولت در روستاها کمک خواست و گفت: حفاظت از منابع آبی با کار مدیریتی بر عرضه و تقاضاست که باید مورد توجه قرار گیرد.

فرماندار تویسرکان همچنین گفت: آب سد مخزنی تویسرکان با کیفیت و به دور از هرگونه آلودگی در اختیار مردم قرار می‌گیرد که مردم در ساخت‌وسازها نباید از آب شرب استفاده کنند.

نبود اعتبار برای خرید دوحلقه لاستیک لودر

به دلیل نبود اعتبار برای خریداری دوحلقه لاستیک لودر، دوماه است که یک دستگاه لودر شهرداری کارایی خود را از دست داده است و اجرای پروژه‌های شهرداری به وسیله دستگاه بیل بکهو انجام می‌شود.

به گفته شهردار صالح‌آباد، به‌رغم نیاز به وجود لودر و ماشین‌آلات عمرانی برای خدمات‌رسانی بیشتر به شهروندان، متأسفانه به دلیل نبود اعتبار برای خریداری دو حلقه لاستیک لودر اجرای پروژه‌ها با سرعت کمتری پیش می‌رود.

به گزارش روابط‌عمومی شهرداری، احمد رسولی‌فرح اظهار کرد: با توجه به اینکه شهرداری نهادی مردمی و خودگردان است، تعامل و همکاری هر چه بیشتر شهروندان و کمک‌های آنها در پیشرفت و آبادانی شهر بسیار سازنده است که به دلیل رکود اقتصادی و کاهش ساخت‌وساز و پروانه‌های ساختمانی درآمد شهرداری هم به طبع آن، در چند ماه گذشته به شدت کاهش یافته؛ به نحوی که شهرداری قدرت خرید ۲ حلقه لاستیک لودر پس از دو ماه را نداشته و متأسفانه لودر شهرداری همچنان بلااستفاده مانده است.

محیط زیست

استقبال تالاب‌های خشک همدان از پرندگان مهاجر

پرندگان مهاجر ایرانی سفر خود را به همدان آغاز کرده‌اند و از اوایل آبان‌ماه پرندگان سیبری هم وارد زیستگاه‌های استان همدان خواهند شد.

رئیس اداره یگان حفاظت اداره‌کل حفاظت محیط‌زیست استان همدان در گفت‌وگو با ایسنا گفت: حواصیل، چنگر، چنگر نوک‌سرخ(چارخو) و پرندگان شکاری مانند عقاب ماهی‌گیر، عقاب مارخور و اردک سبز از جمله پرندگانی هستند که وارد همدان شده‌اند.

مهدی ضرغامی درباره وضعیت زیستگاه‌هایی که پذیرای این پرندگان هستند، افزود: وضعیت تالاب‌های استان همدان بحرانی است و خشک‌شدن تقریبی همه آنها باعث می‌شود پرندگان به سد اکباتان پناه بیاورند. این نوع سدها هم چون دست‌ساز هستند مناسب جوجه‌آوری نیستند. با توجه به بالا و پایین رفتن آب در فصول مختلف، در کنار این سد علف‌ها و نیزارها خوب رشد نمی‌کنند و به همین علت مناسب پرندگان مهاجر نیستند.

وی بیان کرد: در چنین شرایطی ما با دو مشکل مواجه هستیم؛ از یک طرف زیستگاه پرندگان مهاجر تخریب شده و آنها مجبور هستند زیستگاه دیگری برای خود انتخاب کنند. از طرف دیگر چون تعداد این پرندگان که وارد سد اکباتان می‌شوند بیشتر از ظرفیت اکولوژیک این منطقه است، پرندگان نمی‌توانند غذای مناسب و کافی پیدا کنند. علاوه بر این به زیستگاه نیز فشار می‌آید و با مشکل مواجه می‌شود.

ضرغامی علت خشک‌شدن تالاب‌های استان را خشکسالی و به دنبال آن عوامل انسانی دانست و گفت: رعایت نکردن حق‌آبه تالاب‌ها، شخم‌زدن‌ها و چراهای بی‌رویه و تخریب تالاب‌ها عوامل انسانی دخیل در خشک شدن تالاب‌هاست.

در نخستین کمیته برنامه‌ریزی شهرستان با حضور قیاسی اعلام شد

۲۲ میلیارد اعتبار شهرستان ویژه در سال ۹۴

ملایر- سیده ساجده شوبیری- خبرنگار همدان‌پیام: نخستین کمیته برنامه‌ریزی شهرستان ملایر با حضور قیاسی به عنوان سرپرست فرمانداری بیش از ٤ ساعت طول کشید.

پس از گذشت بیش از ٥ ماه همچنان صندلی معاون عمرانی فرماندار ملایر خالی بود که بارها در طول جلسه این خلأ از سوی قیاسی و نمایندگان مجلس مطرح شد، البته شاید کمیته برنامه‌ریزی را بتوان مهمترین جلسه پس از حضور قیاسی در ملایر دانست.

بیش از ۲۲ میلیارد اعتبار ملایر در سال ٩٤

معاون استاندار و سرپرست فرمانداری ویژه ملایر در کمیته برنامه‌ریزی شهرستان، اعتبار شهرستان را در سال ٩٤ بیش از ۲۲ میلیارد تومان اعلام کرد و گفت: این رقم شامل ۸ میلیارد تومان از محل تملک دارایی‌های استان و ١٤میلیارد تومان از محل اعتبارات ماده ۱۸۰ است.

به گفته رضا قیاسی ۱۲۹ میلیارد تومان در سفر رئیس‌جمهوری در قالب ۱۰ پروژه به شهرستان ملایر اختصاص یافته است.

وی با تأکید بر این نکته که اولویت دستگاه‌های اجرایی باید اتمام پروژه‌های نیمه‌کاره با پیشرفت فیزیکی بالا باشد به محدودیت بودجه و منابع مالی و اعتباری اشاره کرد و گفت: امیدوار هستیم با اجرایی شدن برجام و برداشته شدن تحریم‌ها، بنیه مالی دولت افزایش پیدا کند و بتوانیم با چانه‌زنی با کشورهای عضو اوپک، قیمت نفت را افزایش دهیم تا سهم‌مان را از بازار جهانی نفت بالا برود.

> **اولویت دستگاه‌های اجرایی باید اتمام پروژه‌های نیمه‌کاره با پیشرفت فیزیکی بالا باشد به محدودیت بودجه و منابع مالی و اعتباری اشاره کرد**

قیاسی با تأکید بر این نکته که دستگاه‌های اجرایی باید برای جذب اعتبارات تلاش کنند، افزود: ۸۰ درصد از بودجه شهرستان باید بودجه عمرانی و ۲۰ درصد بودجه جاری باشد، نیاز است رؤسای ادارات و تمام تلاش خود را برای کاهش بودجه‌های جاری به کار گیرند.

سهم ١٦/٥ درصدی ملایر از بودجه استان

نماینده مردم ملایر در مجلس شورای اسلامی هم با اشاره به سهم ١٦/٥ درصدی ملایر از بودجه استان گفت: باید بررسی شود که آیا این سهم به شهرستان تعلق گرفته است یا خیر؟ البته به اعتقاد وی تاکنون ۱۲/۵ درصد محقق شده که باید بررسی شود.

نبود معاون عمرانی در فرمانداری، ضعف است

دیگر نماینده مردم ملایر در مجلس شورای اسلامی هم خواستار مشخص شدن وضعیت مدیریت در شهرستان شد تا با مشخص شدن وضعیت مدیریت در شهرستان بتوانیم با ثبات مدیریت، منافع خود را داشته باشیم.

امام جمعه نهاوند:

دشمن مراکز آموزشی ما را هدف گرفته است

دشمن در تهاجم فرهنگی خود مراکز آموزشی ما را هدف گرفته است.

امام جمعه نهاوند در دیدار مدیران گروه تبلیغاتی مصباح‌الهدی گفت: ما باید بیشترین فعالیت خود را در مراکز آموزشی داشته باشیم، زیرا دشمن چشم به این مراکز دوخته است و درصدد است آنها را از ارزش‌های دینی منحرف سازد. به گزارش ایرنا، حجت‌الاسلام عباسعلی مغیثی‌نیا گفت: امروز دشمن در زمینه فرهنگی تهاجم گسترده‌ای را علیه ما آغاز کرده و تبلیغاتش برای انحراف جوانان از طریق مفاسد، بدحجابی و اعتیاد بسیار زیاد است. وی افزود: جنگ ما در زمینه فرهنگی با دشمن یک جنگ نامتقارن است، زیرا او از امکانات زیادی مانند ماهواره‌ها و دیگر ابزارهای تبلیغاتی استفاده می‌کند؛ اما ما از امکانات کمتری برای دفع آنها برخوردار هستیم.

مغیثی‌نیا همچنین گفت: اگر ما تاکنون در این زمینه موفقیت‌هایی به دست آورده‌ایم، به برکت الطاف الهی بوده است؛ زیرا مردم ما با خلوص نیت و برای رضای خدا در برابر استکبار ایستاده‌اند و در برابر آنها تسلیم نمی‌شوند. امام جمعه نهاوند، محرم و ایام عاشورا را بهترین زمان برای تبلیغ ارزش‌های دینی عنوان کرد. گروه تبلیغاتی مصباح‌الهدی متشکل از جمعی از طلاب حوزه علمیه قم به منظور تبلیغ در زمینه امر به معروف و نهی از منکر به مدارس نهاوند اعزام شده‌اند.

خبر

ملایر؛ آرامگاه نوجوان شهید خواهد بود

ملایر- خبرنگار همدان‌پیام: امروز و فردا ششم آبان‌ماه هفته جاری شهرستان ملایر به عطر ٦ شهید گمنام معطر می‌شود و پیکر پاک این شهدا پس از عبور از روستای پیروز و شهر زنگنه وارد ملایر می‌شود.

معاون استاندار همدان و سرپرست فرمانداری در جلسه هماهنگی آیین استقبال و تشییع پیکر پاک یک شهید گمنام در حوزه علمیه برادران ملایر گفت: پیکر این ٦ شهید گمنام ابتدا وارد ملایر شده و از این شهرستان عبور می‌کند. رضا قیاسی با بیان اینکه پیکر پاک این شهیدان پس از عبور از شهر زنگنه وارد دانشگاه ملایر می‌شود، اظهار کرد: آیین وداع با این شهدا در جوار حرم مطهر ۳ شهید گمنام و همزمان با سالگرد این شهدا در دانشگاه ملی ملایر برگزار خواهد شد.

وی با اعلام اینکه آمادگی کامل برای استقبال و تشییع پیکر پاک شهید گمنام در حوزه علمیه ملایر را داریم، افزود: پرداختن به فلسفه ایثار و شهادت یک وظیفه همگانی است و این فرهنگ همواره برای استکبار زنگ خطر بوده است.

ششم آبان‌ماه ملایر میزبان هجدهمین شهید گمنام خواهد بود که در حوزه علمیه برادران امام علی(ع) این شهر به خاک سپرده می‌شود. همچنین از ۳۹ تقاضایی که برای میزبانی از شهدای گمنام در استان همدان، ٦ تقاضا مربوط به ملایر است و نقاطی چون شهر سامن، ازندریان، دانشگاه پیام‌نور، تیپ ٤٣ امام علی(ع)، روستای علی‌آباد دمق و حوزه علمیه خواهران این شهر از جمله متقاضیان شهدای گمنام هستند. حوزه علمیه امام علی(ع) ملایر، پنجمین حوزه علمیه در کشور است که میزبان پیکر پاک یک شهید گمنام می‌شود؛ این شهید ١٦ ساله و پیکر پاکش از شرق دجله پیدا شده و متعلق به عملیات بدر در سال ١٣٦٣ است.

توزیع ٤٠٠ تنی انواع بذور کشت پاییزه در فامنین

تاکنون ٤٠٠ تن از بذور انواع غلات کشت پاییزه در شهرستان فامنین توزیع شده است.

مدیر جهاد کشاورزی فامنین در جمع خبرنگاران با اشاره به توزیع بذور انواع غلات در کشت‌های پاییزه در شهرستان گفت: در مجموع از ابتدای سال تاکنون هزار و ۷۸۰ تن کود نیز در این شهرستان توزیع شده است. به گزارش فارس، امیر لاهوتیان با بیان اینکه ٥٤ واحد دامداری سنتی در سطح فامنین به منظور دریافت وام معرفی شده‌اند، افزود: وام ٤ درصدی صندوق کارآفرینی امید به مبلغ ۱۰ میلیارد ریال به متقاضیان پرداخت می‌شود. وی ادامه داد: به منظور همزمان‌سازی زایش در راستای اقتصاد مقاومتی هم ۱۵ دامدار شهرستان فامنین برای دریافت وام ۲ میلیارد و ۵۰۰ میلیون ریالی به بسیج سازندگی معرفی شدند.

در شورای حفاظت از منابع آب شهرستان مطرح شد

تمام چاه‌های غیرمجاز فامنین بسته می‌شوند

چاه‌های غیرمجازی که پیش از سال ۸۵ حفاری شده‌اند، اگر دارای احکام قضایی باشند با جدیت مسدود خواهند شد.

معاون حفاظت و بهره‌برداری شرکت آب منطقه‌ای استان همدان در ششمین شورای حفاظت از منابع آب شهرستان فامنین گفت: بیشترین جلسات شورای حفاظت آب استان در شهرستان فامنین برگزار شده و این شهرستان در این امر، پیشرو بوده است.

منصور ستوده افزود: بحران آب به حدی جدی است که شورای امنیت ملی هم وارد کار شده و در این مورد تشکیل جلسه داده است.

وی همچنین گفت: دولت پروژه‌های مختلفی را در دست اجرا دارد که مهمترین آن طرح احیا و تعادل‌بخشی منابع آب زیرزمینی بوده که دارای ۱۵ ریزپروژه است. به گزارش روابط‌عمومی شرکت آب منطقه‌ای همدان، ستوده در ادامه ۱۱ پروژه از این تعداد را در حوزه آب منطقه‌ای برشمرد که می‌توان انسداد چاه‌های غیرمجاز، نصب کنتورهای هوشمند آب و برق و تشکیل گروه‌های گشت و بازرسی را از مهمترین بخش آن نام برد که هدف آن تعادل در بخش آب است. معاون حفاظت و بهره‌برداری شرکت آب منطقه‌ای استان بیان کرد: برای پروژه احیا و تعادل‌بخشی مبلغ ١٢٦ میلیارد ریال اعتبار در نظر گرفته شده که تاکنون ۲۰ میلیارد ریال تخصیص داده شده است. ستوده تأکید کرد: در شهرستان فامنین تاکنون ۳۵ حلقه چاه غیرمجاز مسدود و تعداد ۱۱۸ کنتور هوشمند آب و برق بر روی چاه‌های مجاز برقی نصب شده است که این روند به سرعت درحال اجراست. وی گفت: ١٦ حلقه چاه غیرمجاز شهرستان که دارای اضافه برداشت بودند، شناسایی شده که با ۸ حلقه از آنها برخورد و منجر به نصب کنتور هوشمند و اصلاح منصوبات شده است. ستوده همچنین افزود: در شهرستان فامنین ٦٨٧ حلقه چاه مجاز کشاورزی، در بخش شرب ۷۸ حلقه، در بخش صنعت ١٦ حلقه و در بخش دام‌وطیور ۳۱ حلقه وجود دارد.

وی بیان کرد: تعداد ٢٤ اکیپ گشت و بازرسی شرکت آب منطقه‌ای استان در راستای نظارت بر چاه‌های مجاز، جلوگیری از حفر چاه‌های غیرمجاز و برداشت شن‌وماسه از رودخانه‌های استان به طور شبانه‌روز، دشت‌ها را کنترل می‌کنند.

فرماندار فامنین هم گفت: در فامنین صنعت باید تقویت شود تا در بخش کشاورزی مصرف آب به حداقل برسد. ظاهر پورمجاهد افزود: میزان آب مصرفی در شهرستان ٩٤ درصد بوده که بالاتر از نرمال کشوری است.

وی تأکید کرد: تمامی چاه‌ها باید به کنتور هوشمند آب و برق مجهز شوند و طرح احیا به طور جدی اجرا شود، زیرا شرایط در استان برای به تعادل رساندن منابع آب زیرزمینی مهیاست.

به گزارش روابط‌عمومی شرکت آب منطقه‌ای استان، پورمجاهد همچنین گفت: با اقدامات فرهنگی باید جلوی پیشرفت بحران آب را گرفت و در این مورد، مماشات با کسانی که به این بحران دامن می‌زنند قابل قبول نیست.

مدیر جهاد کشاورزی شهرستان فامنین هم افزود: از مقدار ۱۰ هزار هکتار اراضی آبی در فامنین به میزان ۸ هزار و ۵۰۰ هکتار از آن بارانی شده است که شیوه‌های نوین آبیاری بارانی هچون تیپ و قطره‌ای باید جایگزین آنها شوند. امیر لاهوتیان بیان کرد: تغییر الگوی کشت در شهرستان‌های کبودراهنگ واسدآباد در حال اجراست که پیگیر اجرا در دیگر شهرستان‌ها هم هستیم. وی همچنین گفت: توسعه باغ‌ها باید در برنامه‌ها باشد و شهرستان‌های زراعی باید به باغی تبدیل شود. دادستان شهرستان فامنین در پایان اظهار کرد: میزان جرایم موجود در قانون توزیع عادلانه آب بازدارنده نیست و باید در آن بازنگری شود. روحا... سیفی‌زاده گفت: شرکت آب منطقه‌ای همدان به عنوان متولی پر کردن چاه‌های غیرمجاز باید پس از اجرای حکم هزینه مسدود کردن چاه را از متهم مطالبه کند.

پیام تاریخ، تمدن و فرهنگ مادستان
The Message Of Madestan's History & Civilization & Culture
روزنامه همدان پیام
۱۱
سه شنبه ● ۵ آبانماه ۱۳۹۴ ● شماره ۲۴۸۳
ورزشی
varzesh@hamedanpayam.com

درجا زدن پاس، این بار در نظرسنجی!

ناکامی، تغییرات و حاشیه‌هایی که امسال گریبان پاس همدان را گرفته یک طرف، ثبت یک اتفاق جالب در نظرسنجی یکی از سایت‌های ورزشی از طرف دیگر، اوضاع نابسامان پاس مدل ۹۴ را روایت می‌کند.

یکی از سایت‌های ورزشی تازه تاسیس که این روزها با فعالیت قابل تمجید، اتفاقات، نتایج و حواشی لیگ‌های دسته اول و دوم را منعکس می‌کند در روزهای اخیر با ارائه یک نظرسنجی در خروجی خود، اقدام به انتخاب تیم‌های محبوب لیگ یک کرده است.

در این نظرسنجی ۲۰ تیم حاضر در لیگ دسته اول فوتبال باشگاه‌های کشور حضور دارند و مخاطبان باید با شرکت در این نظرسنجی تیم محبوب خود در این سطح را انتخاب کنند.نکته جالب اینکه در این نظرسنجی سه تیم شمالی لیگ یک یعنی خونه به خونه بابل، داماش گیلان و نساجی مازندران رده‌های اول تا سوم را به انحصار خود در آورده‌اند. خونه به خونه و داماش با تصاحب ۴۰ درصد آرا وضعیت بسیار ایده‌آلی در این نظرسنجی دارند و مابقی رقبا زیر ۱۰ درصد به خود اختصاص داده‌اند. اتفاق بد اینکه در این نظرسنجی پاس همدان با اختصاص ۲ درصدی آرا، رتبه چهاردهم را به خود اختصاص داده و این جایگاه به هیچ عنوان برازنده تیمی نیست که روزگاری قطب سوم فوتبال ایران بود و قهرمانی آسیا را هم با خود به یدک می‌کشید. تیمی که در لیگ دسته اول فوتبال در رده آخر جدول جا خوش کرده، گویا روز به روز بیشتر هوادار را از خود فراری می‌دهد!

طلسم پروژه بومی‌زدایی شکست

طلایی‌منش دهمین سرمربی پاس همدان

فیروز کریمی، مجید نامجومطلق، اکبر محمدی، علی اصغر مدیرروستا و فرشاد پیوس نفراتی بودند که در روزهای گذشته برای سپردن هدایت پاس نامشان ورد زبان‌ها شده بود. دست آخر هیچ کدام راه حضور در پاس و همدان را در پیش نگرفتند تا رضا طلایی‌منش جای داوود مهابادی روی نیمکت قهرمان آسیا را بگیرد.

با تصمیم اعضای هیات مدیره باشگاه پاس، رضا طلایی‌منش به عنوان سرمربی تیم فوتبال پاس همدان معرفی شد. انتخاب اعضای هیات مدیره که کار سختی در پیش دارد.

طلایی‌منش از مربیان با تجربه و بومی فوتبال همدان است و هیات مدیره تشخیص داد در شرایط فعلی از وی به عنوان سرمربی کمک بگیرد.

این مربی سابقه سرمربی‌گری الوند همدان در دو فصل لیگ دسته یک فوتبال کشور و نیز مربیگری گیتی‌پسند اصفهان را در کارنامه‌اش دارد.

طلایی‌منش نخستین سرمربی بومی و دهمین سرمربی تیم پاس همدان محسوب می‌شود.

پورمسلمی مدیرفنی شد

خبر دیگر اینکه علی‌اکبر پورمسلمی به عنوان مدیرفنی تیم فوتبال پاس همدان منصوب شده است. پورمسلمی از مدرسان فدراسیون فوتبال و از مربیان با تجربه و بومی استان همدان محسوب می‌شود.

وی با کوله‌باری از تجربه پذیرفت تا به عنوان مدیرفنی در رأس تیم پاس باشد. پورمسلمی به همراه طلایی‌منش سرمربی پاس به عنوان مربیان بومی و با سابقه فوتبال همدان هدایت این تیم را عهده‌دار هستند.

هر دو مربی در کادرفنی داوود مهابادی سرمربی پیشین تیم پاس بودند و اکنون به فعالیت خود ادامه می‌دهند.

طلایی؛ نخستین بومی، دهمین سرمربی

پاس در سال‌هایی که در همدان به حیات ورزشی خود ادامه داده، آبستن حوادث زیادی بوده و نیمکت این تیم محل رفت‌وآمد مربیان زیادی در سال‌های اخیر بوده است.

از سال ۸۶ که تیم فوتبال پاس به همدان انتقال پیدا کرد آنقدر تغییر و تحولات در این تیم زیاده بوده که به جرأت می‌توان گفت یکی از دلایل ناکامی‌های این تیم در سال‌های اخیر همین آمدوشدهای متعدد بوده است.

البته این تغییرات تنها مختص نیمکت فنی این تیم نبوده و صندلی مدیرعاملی پاس همدان هم در چند سال اخیر به افراد زیادی تعلق گرفته است.

در هشت سال حضور پاس در همدان ۹ مربی، سابقه برعهده گرفتن هدایت این تیم را داشته‌اند و طلایی دهمین سرمربی این تیم لقب می‌گیرد.

در امر مربیگری قبل از طلایی‌منش، داوود مهابادی، وینگو بگوویچ (دوبار)، علی‌رضا منصوریان، علی اصغر مدیرروستا(دوبار)، محمود یاوری، فراز کمالوند، امید طیری، مجتبی خورشیدی و محسن عاشوری هدایت تیم پاس را در فصول مختلف برعهده داشته‌اند.

فرش قرمز زیر پای شال قرمزی

پاسی‌ها در نخستین سال انتقال به همدان که با حاشیه‌های بسیاری هم همراه بود، برای بگوویچ کروات فرش قرمز پهن کرده و هدایت تیم خود را به این مربی سپردند، از همان موقع بود که وینگو با کسب نتایج خوب به چهره‌ای محبوب در میان مردم همدان تبدیل شد. سبزپوشان در نخستین سال حضور خود در همدان و در هفتمین دوره رقابت‌های لیگ برتر با استقبال پرشور و بی‌نظیر هواداران همدانی روبه‌رو شده و توانستند با بازی‌های درخشان و کسب ۴۹ امتیاز از ۳۴ بازی در رده پنجم جدول رده‌بندی قرار گرفته و به عنوان بهترین تیم شهرستانی هم لقب بگیرند.

بگوویچ کارکشته خردادماه سال ۸۶ به نیمکت پاسی‌ها تکیه زد و تا اردیبهشت ماه سال ۸۸ در این سمت فعالیت می‌کرد که در این مدت در ۷۴ بازی سرمربی نماینده همدان در لیگ برتر بود. کسب ۲۵ برد، ۲۶ مساوی و ۲۳ باخت ماحصل نتایجی بود که وینگو با پاس به دست آورد.

سلام داش علی!

وینگو اما در سومین سال حضور پاس در همدان جای خود را به علی‌رضا منصوریان داد که هیچ سابقه‌ای در امر مربیگری نداشت و شاید همین تصمیم برای استارت ناکامی‌های قهرمان آسیا در همدان کافی بود. مرد محبوب آبی‌ها طبیعی بود که با پاس نتواند روزهای خوشی را تجربه کند، عمر مربیگری او در پاس خیلی کوتاه بود.

منصوریان فقط سه ماه سرمربی پاس بود و از ۱۰ بازی، یک برد، سه تساوی و ۶ شکست به دست آورد تا خیلی زود برکنار شود.

آوردن منصوریان هرچقدر تصمیم اشتباهی بود، سپردن نیمکت پاس به علی اصغر مدیرروستا بعد از منصوریان اشتباهی بزرگتر بود. مردی که مانند منصوریان تجربه کافی برای هدایت یک تیم لیگ برتری را نداشت و همین کم‌تجربگی موجب شد تا پاس آن سال با اما و اگر در لیگ برتر ابقا شود.

بعد از یک سال مدیرروستا جای خود را به یاوری داد تا مدیران پاس در اقدامی عجیب پس از سپردن هدایت تیم به دو مربی جوان و کم سن و سال این بار هدایت پاس را به مردی بسپارند که شاید به تعداد بازی‌های پاس در همدان سابقه مربیگری داشت!

یاوری هم خیلی گره از کار پاسی‌ها باز نکرد و تنها چهار ماه همراه پاس بود، نتایج ضعیف او پاس را به جمع تیم‌های فانوس به دست نزدیک‌تر کرد و مدیران پاس که احساس خطر می‌کردند بلافاصله دست به کار شده و دوباره مدیرروستا را به عنوان مربی تیم انتخاب کردند.

اما این بار کار از کار گذشته و پاس برای رسیدن به لیگ یک عزم خود را جذب کرده بود! اردیبهشت ماه سال ۹۰ بدترین اتفاق ممکن برای پاس بزرگ رخ داد و این تیم با دستپخت مدیرروستا و یاوری راهی لیگ یک شد تا دوباره تیر انتقادات به همدان نشانه رود.

سال به سال دریغ از پارسال

در لیگ یک هم اوضاع این تیم روز به روز بدتر شد تا دیگر هیچ نشانی از پاسی که روزگاری بازیکنانی چون فرکی، بیانی، نکونام، برهانی، عزیزی و ... در آن توپ می‌زدند، باقی نماند.

فراز کمالوند، امید طیری، مجتبی خورشیدی، محسن عاشوری و داوود مهابادی در لیگ یک هرکدام در مقاطعی هدایت پاس را بر عهده گرفتند و شاید در این میان بتوان به عملکرد امید طیری دستیار سابق امیر قلعه‌نوعی و مهابادی (البته در فصل قبل) آن هم در خوش‌بینانه‌ترین حالت نمره قبولی داد. بعد از داوود مهابادی، حالا عنان کار به رضا طلایی سپرده شده تا نخستین سرمربی بومی پاس همدان ماموریت دشوار خود در تیم ته جدولی لیگ یک را آغاز کند.

دونده همدانی در ماراتن آمستردام دوید

مسابقات دو ماراتن آمستردام هلند با شرکت ۱۶ هزار دونده از سراسر جهان هفته گذشته انجام شد که در بین این دونده‌ها نام یک دونده ماراتن از استان همدان نیز به چشم می‌خورد.

علی‌اصغر لطیفی دونده ماراتن همدانی با هزینه شخصی و حمایت اداره تعاون، کار و رفاه اجتماعی و یک شرکت ملایری در این رقابت‌ها شرکت داشت موفق شد با زمان ۲ساعت و ۴۵دقیقه از خط پایان بگذرد.

در این رقابت ۱۲ هزار و ۳۰۰ دونده موفق شدند از خط پایان عبور کنند که لطیفی دونده همدان در مجموع به مقام صد و سی و چهارم رسید و در رده سنی ۴۰ تا ۴۵ سال نفر هجدهم شد.

مسابقات ماراتن یکی از رشته‌های سنگین دوومیدانی است که نیاز به توان بدنی بالا دارد. دونده همدانی که در این رقابت‌ها حضور داشت به دلیل شرایط آب و هوایی و آسیب‌دیدگی نتوانست حتی رکورد خود را تکرار کند وی در میان دوندهای ماراتن کشور با رکورد ۲ساعت و ۲۹دقیقه در جایگاه پنجم قرار دارد.

وی که لیسانسه و شاغل در اداره بهزیستی استان است سال گذشته نیز با هزینه اداره مطبوع خود در مسابقات ماراتن نیویورک شرکت کرد و موفق به عبور از خط پایان شد. لطیفی در سال‌های ۲۰۱۱، ۲۰۱۲ و ۲۰۱۴ نیز ۳ بار در مسابقات ماراتن دوبی شرکت کرد که عناوین اول و دوم را کسب کرد. مسابقه ماراتن به مسافت ۴۲کیلومتر و ۱۹۵متر است که نیاز به توان بالای جسمانی دارد.

رقابت‌های ماراتن آمستردام ۱۸ اکتبر (۲۶ مهرماه) در شهر آمستردام هلند برگزار شد.

سوژه

شهرداری‌چی‌ها امروز در لیگ ۳ به صف می‌شوند

تیم شهرداری همدان امروز در ایستگاه نخست لیگ دسته سوم به میدان خواهد رفت.

شاگردان هادی گل‌محمدی بعد از پیگیری تمرینات منظم و طولانی‌مدت امروز کار دشوار خود در لیگ دسته سوم را آغاز می‌کنند تا بلکه بعد از ناکامی الوند در لیگ دو و پاس در لیگ یک، کمی گره از کار فوتبال همدان باز کنند.

امسال رقابت‌های لیگ دسته سوم در دو مرحله برگزار می‌شود که در ابتدا ۶۰ تیم حاضر در پنج گروه ۱۲ تیمی قرعه‌کشی شدند که در نهایت بعد از ۱۱ هفته از هر گروه دو تیم برتر به مرحله بعدی صعود خواهند کرد.

مرحله دوم با ۳۰ تیم برگزار خواهد شد که شامل ۱۰ تیم صعودکننده از مرحله اول فصل جدید لیگ دسته سوم، ۱۲ تیم از مرحله دوم فصل گذشته لیگ دسته سوم و هشت تیم که در فصل گذشته از لیگ دوم به لیگ سوم سقوط کرده‌اند، خواهد بود.

پیش از این قرار بود استان همدان با دو نماینده در این رقابت‌ها شرکت کند که امتیاز دسته سومی تالار وحدت به استان مازندران واگذار شد تا تیم شهرداری تنها تیم لیگ دسته سومی استان باشد.

باشگاه شهرداری همدان امسال براساس برنامه خود در کنار فعالیت‌های ورزشی شهروندی در بعد قهرمانی هم در لیگ دسته سوم قرار بود تیمداری کند.

هر چند مسئولان این باشگاه به دنبال بازگرداندن امتیاز دسته دومی الوند به این باشگاه بودند اما شرایط این انتقال مهیا نشد تا شهرداری‌چی‌های همدانی تنها نماینده دسته سومی همدان لقب بگیرند.

هادی گل‌محمدی سرمربی تیم فوتبال شهرداری همدان از اواسط مرداد ماه به دنبال بستن تیمی قدرتمند برای حضور در لیگ دسته سوم بود و توانسته تیم منسجمی را آماده و روانه مسابقات کند.

تلفیقی از بازیکنان با انگیزه بومی و بازیکنان باتجربه غیربومی موجب شده تا تیم شهرداری با قدرت روانه رقابت‌های لیگ دسته سوم باشگاه‌های ایران شود.

شهرداری‌چی‌های همدانی بعد از گذراندن تمرینات بدنسازی و آمادگی بدنی برای محک زدن بازیکنان خود بیش از ۱۲ مسابقه تدارکاتی و دوستانه با تیم‌های داخل و خارج استانی برگزار کردند.

از تیم‌های حاضر در لیگ استان گرفته تا تیم‌های دسته اولی، حریفان تمرینی و تدارکاتی تیم شهرداری بودند که برای بالابردن آمادگی و مرور تاکتیک‌ها با هم مصاف کردند.

خروجی برگزاری این مسابقه برای شاگردان هادی گل‌محمدی تنها یک شکست بود و آن هم برابر تیم دسته اولی پاس همدان رخ داد که می‌تواند آمار خوبی برای این تیم باشد.

بنابر تصمیمی که سازمان لیگ فوتبال ایران اتخاذ کرده مرحله نخست لیگ دسته سوم هر گروه ۱۲ تیم را شامل می‌شود که بر این اساس تیم شهرداری همدان در گروه سوم این رقابت‌ها با ۱۱ تیم دیگر هم‌گروه شده است.

تیم دسته سومی شهرداری همدان در مرحله نخست این رقابت با تیم‌های استقلال ملاثانی خوزستان، شهرداری بناب آذربایجان شرقی، شهرداری مهاباد و شهرداری فیرورق خوی آذربایجان غربی، استقلال جنوب و بهره‌برداری مترو از تهران، پرسپولیس دره‌شهر ایلام، آبی‌پوشان گیلانغرب کرمانشاه، شهرداری مریوان، آبیدر سنندج کردستان و استقلال میانرود مازندران هم‌گروه است.

با این تفاسیر شاگردان گل‌محمدی بر اساس قرعه باید با نمایندگان هشت استان خوزستان، آذربایجان شرقی، تهران، آذربایجان غربی، ایلام، کرمانشاه، مازندران و کردستان مصاف سختی را داشته باشند که در کنار دشواری‌ها داخل مستطیل سبز سفر به استان‌های مختلف هم حکایت جالبی دارد.

در هفته نخست و در گروه شهرداری دیدارهای مختلفی برگزار خواهد شد که طی آن شهرداری بناب در ورزشگاه تختی این شهر از تیم آبیدر سنندج پذیرایی می‌کند، شهرداری مهاباد در ورزشگاه آزادی میزبان آبی‌پوشان گیلانغرب است و دو تیم پایتخت‌نشین استقلال جنوب و بهره‌برداری مترو در ورزشگاه اتکا تهران به مصاف هم خواهند رفت.

در دیگر دیدارهای این گروه شهرداری مریوان در ورزشگاه زاگرس مقابل شهرداری فیرورق خوی صف‌آرایی خواهد کرد و جایگزین تیم تالار وحدت همدان، تیم استقلال میانرود مازندران در ورزشگاه شهدای شهر سورک ساری میزبان پرسپولیس دره شهر ایلام خواهد بود.

کمیته داوران فدراسیون فوتبال نیز داوران مسابقه شهرداری را اعلام کرده که بر این اساس علی صباحی، مهدی معماری و علیرضا مرادی هر سه از استان لرستان قضاوت این بازی را بر عهده دارند.

در چارچوب هفته نخست مسابقات لیگ دسته سوم باشگاه‌های ایران تیم فوتبال شهرداری همدان تنها نماینده استان در این رقابت‌ها امروز سه‌شنبه پنجم آبان از ساعت ۱۴ و ۳۰ دقیقه در شهر ملاثانی ۱۵ کیلومتری اهواز به مصاف استقلال این شهر خواهد رفت.

پیشخوان

۱

اعلام برنامه مسابقات تیروکمان قهرمانی آسیا

برنامه نوزدهمین دوره مسابقات تیروکمان قهرمانی آسیا و توزیع سهمیه المپیک ۲۰۱۶ ریو اعلام شد.

به گزارش تسنیم، نوزدهمین دوره مسابقات تیروکمان قهرمانی آسیا و توزیع سهمیه المپیک از ۱۰ تا ۱۷ آبان در بانکوک تایلند برگزار خواهد شد که ملی‌پوشان ایران به منظور برگزاری اردوی آمادگی از پنجشنبه ۳۰ مهر عازم تایلند شدند.

ساسان رضوی ورزشکار همدانی تیم ملی همراه با صادق اشرفی، امین پیرعلی و مجید میررحیمی در رشته ریکرو مردان روز ۱۴ آبان ماه باید با رقبای خود نبرد دشواری را تجربه کند.

۲

همیلتون قهرمان جایزه بزرگ آمریکا شد

راننده انگلیسی تیم مرسدس برای سومین بار به مقام قهرمانی در فرمول یک جهان دست یافت.

به گزارش ایسنا، لویس همیلتون برای سومین بار قهرمان فرمول یک جهان شد. راننده بریتانیایی در رقابتی نزدیک توانست سومین عنوان قهرمانی‌اش را پس از پیروزی در مسابقات جایزه بزرگ آمریکا به دست آورد. این دهمین پیروزی او در این سال است.

همیلتون در پیست آستین، نیکو روزبرگ را پشت سر گذاشت. راننده مرسدس که در سال‌های ۲۰۰۸ و ۲۰۱۴ قهرمان شده بود، فصل جدید را با قدرت آغاز کرده است.

۳

ایران میزبان تورجهانی والیبال ساحلی شد

فدراسیون جهانی والیبال با برگزاری تور جهانی ساحلی در جزیره کیش موافقت کرد تا آزمون سخت دیگری در انتظار والیبال ایران باشد که این بار نوبت به ساحلی است. به گزارش ایرنا، براساس موافقت فدراسیون جهانی والیبال (FIVB) نخستین میزبانی ایران در تور جهانی والیبال ساحلی از تاریخ ۲۵ تا ۳۰ بهمن ماه در جزیره کیش خواهد بود که در صورت رعایت استانداردهای لازم این میزبانی به مدت سه سال تمدید می‌شود. برگزاری مسابقات جهانی یک رشته ورزشی تابع رعایت استانداردهای لازم است.

۴

موافقت سازمان لیگ با درخواست هادی عقیلی

کمیته مسابقات سازمان لیگ اعلام کرد با درخواست تغییر شماره پیراهن هادی عقیلی به شماره ۴۷ تا پایان فصل جاری موافقت می‌شود.

به گزارش فارس، پیرو درخواست باشگاه سپاهان در خصوص تغییر شماره پیراهن هادی عقیلی به دلیل همدردی با همنوعان مبتلا به بیماری سندرم داون و موافقت کمیته مسابقات این بازیکن می‌تواند تا پایان فصل با شماره ۴۷ فعالیت کند.

هادی عقیلی مدافع سابق تیم ملی و کنونی تیم سپاهان بارها در برنامه‌های خیرخواهانه شرکت کرده و این حرکت او نیز در فوتبال قابل ستایش است.

۵

شیخ سلمان هم نامزد ریاست فیفا شد

رئیس بحرینی کنفدارسیون فوتبال آسیا در میان اعتراض انجمن‌های حقوق بشر به صورت رسمی نامزد حضور در انتخابات ریاست فیفا شد. به گزارش مهر، پایگاه اطلاع رسانی بحرین روز گذشته از تصمیم نهایی شیخ سلمان بن ابراهیم رئیس کنفدراسیون فوتبال آسیا برای شرکت در انتخابات ریاست فیفا خبر داد. انتخابات ریاست فیفا ۲۶ فوریه آینده برگزار خواهد شد. شیخ سلمان بحرینی ششمین نفری است که خود را برای این انتخابات نامزد کرده است. او دومین گزینه از قاره کهن است که خود را برای نشستن بر کرسی ریاست فیفا نامزده کرده است.

منهای فوتبال

همدان در لیگ یک والیبال هم نماینده ندارد!

مسابقات والیبال قهرمانی باشگاه‌های دسته یک مردان کشور امسال با حضور ۲۰ تیم آغاز می‌شود.

این دوره از مسابقات با نام یادواره ۲۰۰ شهید والیبالیست با حضور ۲۰ تیم از هفته سوم آبان ماه آغاز می‌شود. دور مقدماتی این رقابت‌ها با حضور ۲۰ تیم در چهار گروه برگزار می‌شود که در میان اسامی تیم‌ها نامی از همدان به چشم نمی‌خورد.

کرمان، گل گهر سیرجان، یزد، شیراز، اصفهان، ارومیه، مقاومت فرمانداری مهاباد، کرمانشاه، ملوان، عقاب، پاس خراسان، متین دامغان، شهرداری بجنورد، اراک، کاشان، کاله جوان، سفیر گیلان، شهرداری ساری، بابلسر و آق‌قلا تیم‌های حاضر در این سطح هستند.

همدان بعد از غیبت چند ساله در لیگ برتر والیبال، در لیگ یک هم نماینده نخواهد داشت.

قایقرانان اعزامی به مسابقات کسب سهمیه المپیک مشخص شدند

اسامی قایقرانان اعزامی به مسابقات قهرمانی آسیا و کسب سهمیه المپیک ریو اعلام شد.

به گزارش فارس، ملی‌پوشان آبهای آرام روز جمعه برای حضور در مسابقات کسب سهمیه المپیک و قهرمانی آسیا راهی اندونزی می‌شوند.

در کایاک مردان علیرضا علیمحمدی در تک نفره رقابت می‌کند. امین بوداغی و علی آقامیرزایی نیز در کایاک دو نفره به مصاف حریفان می‌روند. صادق زمانی، بابک دربان و فرزین اسدی نیز دیگر ملی‌پوشان این ماده هستند.

در بخش بانوان سارا کاظمی، نگار علیمحمدی، کیانا کمال‌زاده، آرزو حکیمی و هدیه کاظمی ملی‌پوشان اعزامی هستند.

حکیمی و کاظمی به ترتیب در لهستان و چین تمرینات خود را پیگیری می‌کنند و قرار است بین این دو ورزشکار برای رقابت در قایق تک نفره یک مسابقه انتخابی در اندونزی برگزار شود تا کادر فنی نماینده ایران را در قایق تک نفره انتخاب کنند.

در کانوی مردان شاهو ناصری، عادل مجللی، کیا اسکندانی و علی اوجاقی به مصاف حریفان می‌روند. در بخش بانوان فاطمه کرمجانی تنها نماینده ایران است.

آرزو حکیمی قایقران المپیکی کشورمان سابقه حضور در رقابت‌های المپیک ۲۰۱۲ لندن را دارد و در بازی‌های آسیایی ۲۰۱۴ اینچئون کره‌جنوبی نیز مدال برنز را برای کاروان ورزشی کشورمان به ارمغان آورد و حالا با انگیزه‌ای بالا به دنبال حضوری قدرتمند در المپیک ۲۰۱۶ ریودوژانیرو برزیل است.

همدان میزبان اردوی تیم ملی سنگنوردی کشور

برپایی اردوی آماده‌سازی تیم‌های ملی سنگنوردی بزرگسالان دختر و پسر کشور به همدان سپرده شد.

به گزارش ایسنا، مهدی کرمی رئیس هیات کوهنوردی و صعودهای ورشی استان همدان با اشاره به این مطلب گفت: دومین اردوی تیم ملی سنگنوردی بزرگسالان (دختران و پسران) برای حضور قدرتمند در رقابت‌های قهرمانی آسیا از فردا و به مدت دو روز در همدان برگزار خواهد شد.

وی ادامه داد: این اردوی آماده‌سازی در رشته‌های سرعت، سرطناب و بلدرینگ به میزبانی مجموعه ورزشی فرهاد همدان برپا می‌شود.

رئیس هیات کوهنوردی و صعودهای ورزشی استان خاطرنشان کرد: تمامی ورزشکاران ملزم به همراه داشتن لوازم و تجهیزات شخصی هستند و غیبت آنان به منزله انصراف از اردو تلقی خواهد شد. ۶ سنگنورد در بخش دختران و ۱۲سنگنورد در بخش پسران به این اردوی آماده‌سازی دعوت شده‌اند.

کرمی در ادامه بیان کرد: احمدرضا سلگی تنها نماینده استان همدان در این اردوی آماده‌سازی است.

وی در پایان بیان کرد: سالن سنگنوردی زنده یاد فرهاد میرزاجانی همدان با برخورداری از استانداردهای بین المللی بهترین موقعیت را برای برپایی اردوی تیم های ملی سنگنوردی کشور فراهم ساخته و اکنون به عنوان پایگاه قهرمانی این رشته در سطح کشور حائز اهمیت است.

گفتنی است؛ سالن سنگنوردی فرهاد با مجهزترین دیواره سنگنوردی خاورمیانه دارای دیواره‌های سرعت، بلدرینگ و سختی براساس استاندارد بین‌المللی، اتاق قرنطینه، سکوی تماشاگران با ظرفیت ۷۰۰ تا هزار نفر و مهمانسرا با ظرفیت ۱۰۰ نفر است. این سالن سال گذشته میزبان رقابت‌های قهرمانی سنگنوردی جوانان و نوجوانان آسیا بود.

آگهی مزایده یک مرحله‌ای
نوبت دوم
اداره کل ورزش و جوانان استان همدان در نظر دارد، **یک باب خوابگاه ورزشی واقع در مریانج** را از طریق مزایده در اجرای ماده ۸۸ قانون تنظیم به بخش خصوصی واجدالشرایط با قیمت پایه ۵۰ میلیون ریال ماهیانه، واگذار نماید. لذا از متقاضیان دعوت به عمل می‌آید جهت دریافت اسناد مزایده به اداره کل ورزش و جوانان استان، واقع در همدان، جنب استادیوم قدس مراجعه نمایند.
مهلت دریافت اسناد مزایده از مورخه ۱۳۹۴/۰۸/۰۴ لغایت ۱۳۹۴/۰۸/۰۹
تاریخ بازگرداندن اسناد از مورخه ۱۳۹۴/۰۸/۰۹ لغایت ۱۳۹۴/۰۸/۲۰
روابط عمومی اداره کل ورزش و جوانان استان همدان

آگهی مزایده یک مرحله‌ای
نوبت اول
اداره کل ورزش و جوانان استان همدان در نظر دارد، **یک باب استخر سرپوشیده واقع در فامنین** را از طریق مزایده در اجرای ماده ۸۸ قانون تنظیم به بخش خصوصی واجدالشرایط با قیمت پایه ۵۰ میلیون ریال ماهیانه، واگذار نماید. لذا از متقاضیان دعوت به عمل می‌آید جهت دریافت اسناد مزایده به اداره کل ورزش‌وجوانان استان واقع در همدان، جنب استادیوم قدس و یا اداره ورزش‌وجوانان شهرستان مربوطه مراجعه نمایند.
مهلت دریافت اسناد مزایده از مورخه ۱۳۹۴/۰۸/۰۵ لغایت ۱۳۹۴/۰۸/۱۱
تاریخ بازگرداندن اسناد از مورخه ۱۳۹۴/۰۸/۱۱ لغایت ۱۳۹۴/۰۸/۲۴
اداره حقوقی اداره کل ورزش‌وجوانان استان همدان

روزنامه اجتماعی، سیاسی، فرهنگی، اقتصادی

The Message Of Madestan's History & Civilization & Culture

روزنامه همدان پیام

www.HamedanPayam.com

پیام تاریخ، تمدن و فرهنگ مادستان

سه شنبه ● ۵ آبانماه ۱۳۹۴ ● ۱۳ محرم ۱۴۳۷ ● ۲۷ اکتبر ۲۰۱۵ ● ۲۴۸۳

روزنامه صبح استان

صاحب امتیاز و مدیر مسئول: نصرت ا... طاقتی احسن

سردبیر: یدا... طاقتی احسن

نشانی: همدان، ابتدای خیابان مهدیه، روبروی دبیرستان شریعتی

ساختمان پیام

صندوق پستی: ۶۶۶ - ۶۵۱۵۵

تلفن: ۳۸۲۶۴۴۳۳ (ویژه) نمابر: ۳۸۲۷۹۰۱۳

سردبیر: ۰۹۱۸۳۱۵۱۴۳۷ آگهی: ۳۸۲۶۴۴۳۳

لیتوگرافی و چاپ: پیام رسانه (۳۸۲۷۴۰۸۲ - ۰۸۱)

پایگاه اینترنتی.....www.Hamedanpayam.com

ارتباط با روزنامه.....۱۰۰۰۶۰۶۶

ارتباط با روزنامه.....info@Hamedanpayam.com

.....Hamedanpeyam@yahoo.com

ارتباط با مدیرمسئول.....modir@Hamedanpayam.com

ارتباط با سردبیر.....sardabir@Hamedanpayam.com

سرویس آگهی.....agahi@hamedanpayam.com

سرویس اشتراک.....eshterak@hamedanpayam.com

چاپخانه پیام رسانه.....litohoma@yahoo.com

اوقات شرعی

اذان ظهر	۱۲:۰۰
غروب خورشید	۱۷:۲۹
اذان مغرب	۱۷:۴۷
نیمه شب شرعی	۲۳:۱۹
اذان صبح فردا	۰۵:۰۷
طلوع خورشید فردا	۰۶:۳۱

» منبع: موسسه ژئوفیزیک تهران

آب و هوا

پیش‌بینی وضع هوا:

صاف تا کمی ابری همراه با وزش باد

شهرستان	همدان	ملایر	تویسرکان	نهاوند	کبودرآهنگ	رزن	فامنین	فهلیان	اسدآباد	بهار
▲	۲۴	۲۳	۲۲	۲۳	۲۲	۲۳	۲۳	۲۲	۲۱	۲۳
▼	۵	۷	۸	۸	۵	۵	۵	۵	۲	۵
▦	۵۰	۵۰	۵۰	۵۰	۴۰	۵۰	۳۵	۴۵	۵۰	۵۰

حدیث:

امام حسین (ع):

خدایـــا! در قضایت، خیر را برایم برگزین و تقدیـــرت را برایم مبارک کن تا آن جا که تأخیرِ آنچه را جلو انداخته ای و تعجیلِ آنچه را عقب انداخته ای، دوست نداشته باشم.

بحار الأنوار: ج ۹۸ ص ۲۱۸ ح ۳. حکمت نامه امام حسین (علیه السلام) ج ۱ ص ۱۰۸

دوبیتی باباطاهر

دو زلفانت گرم تار ربابم — چه می‌خواهی ازین حال خرابم
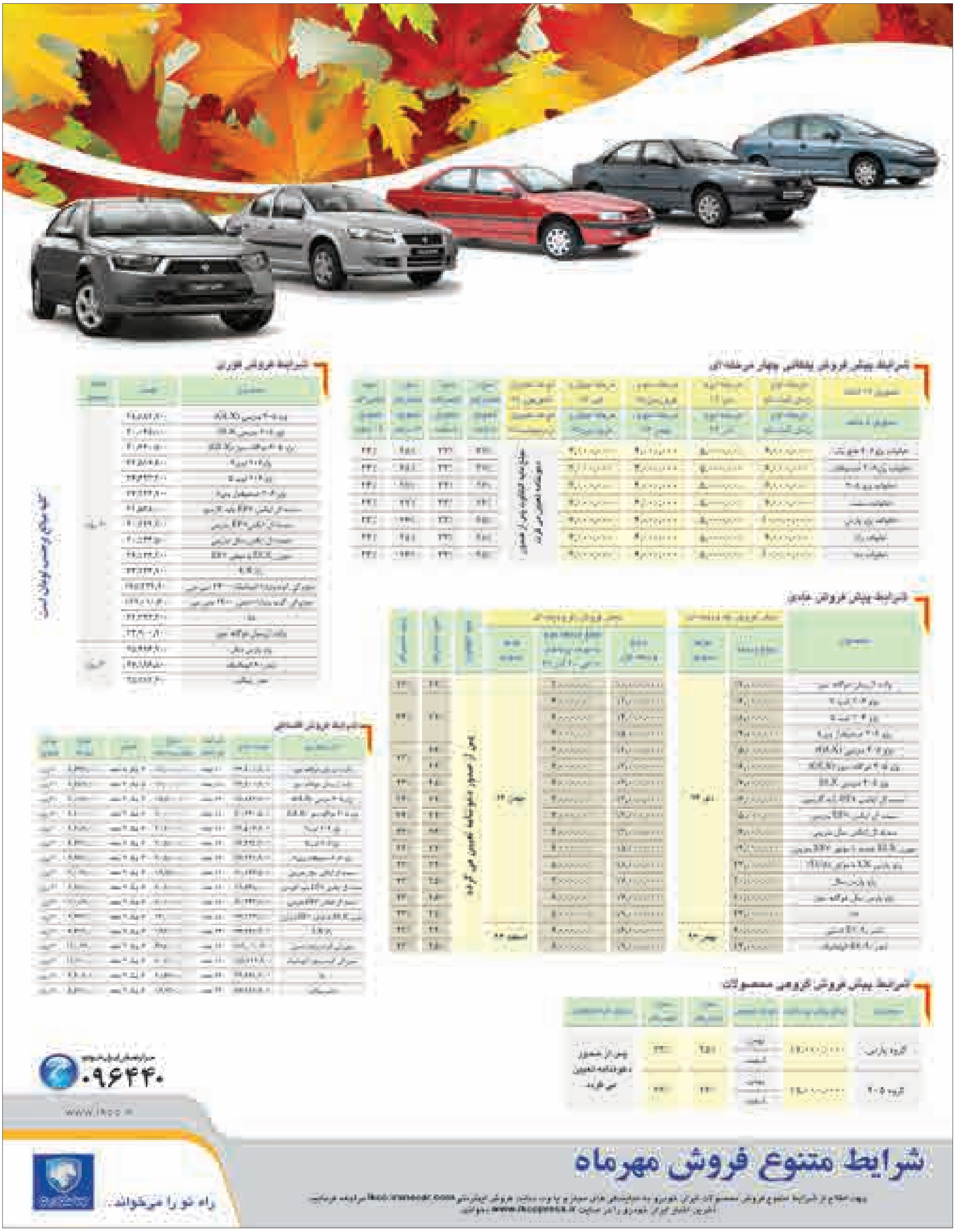
ته که با مو سر یاری نداری — چرا هر نیمه شو آیی بخوابم