پیام تاریخ، تمدن و فرهنگ مادستان
|ISNN: 2322-4665|

روزنامه همدان پیام

www.HamedanPayam.com

سه شنبه ● ۱۸ خردادماه ۱۳۹۵ ● ۱ رمضان ۱۴۳۷ ● ۷ ژوئن ۲۰۱۶ سال دوازدهم ● شماره ۲۶۵۲ ● ۸ صفحه روزنامه + نیازمندی‌ها ● ۵۰۰ تومان

ایران

۱۷ پرونده فساد در مجلس هشتم گم شد! آ۶

مادستان
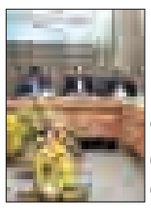
ستاد جوانان رزن جای درددل نیست آ۳

خبر

مردم پیش‌قدم اقتصاد مقاومتی باشند آ۲

اقتصاد

ساعت کاری در رمضان امسال آ۶

وضعیت هوای همدان در حالت هشدار قرار گرفت

آ۲

کانال خبری همدان‌پیام در تلگرام | telegram.me/hamedapayam
کانال نیازمندی‌های روزنامه در تلگرام telegram.me/bazarehamedan

بلاتکلیفی در کاوش‌های معبد یونانی نهاوند

معبد لائودیسه فرصتی برای گردشگری خارجی

آ۸

چند خطی برای مسئولان و وعده‌هایی پوشالی

سرمایه‌های ورزش را طرد نکنیم

آ۷

شورای شهر در نشستی روی اتمام پروژه تا پایان دوره خود تأکیدکرد

تالار شیشه‌ای برگ برنده شورای چهارم می‌شود؟

▪ تن‌پوش گنبد کروی بر عهده شهرداری

آ۲

رئیس مرکز مدیریت حوادث و فوریت‌های پزشکی دانشگاه خبر داد

تحویل ۹ دستگاه آمبولانس بنز به همدان

آ۵

عکس: پوریا پاکیزه

به همت شهرداری منطقه ۴ همدان:

«بوستان پدر» شهرک فرهنگیان افتتاح شد

▪ مردم ساخت‌وسازهای غیرقانونی سودجویان را به شهرداری یا شورای شهر اطلاع دهند

آ۶

یادداشت روز

رمضان ماه درک تبعیض هاست

از سحر امروز مؤمنان شهر تا ۳۰ روز از ابتدای صبح تا مغرب دهان بر خوراک می‌بندند تا در زمره عبادی‌الصالحین قرار گیرند. در باب فواید روزه‌داری فراوان از منابر و وعاظ شنیده‌ایم که روزه برای هدایت و صبور شدن جامعه ایمانی و نزدیک شدن متمکنین به فقرا و درک بهتر حال آنان است. از این‌رو اعمال خداپسندانه‌ای همچون بخشش و اطعام مؤمنان و فقرا در این ماه بیشتر از سایر ایام دیده می‌شود. اما جدای از لزوم بهره‌گیری آحاد جامعه از روزهای ماه خدا، به نظر می‌رسد...

آ۲

خبر

گزارش رنج‌آور وزیر کشور به مجلس

وزیر کشور در تشریح آسیب‌های اجتماعی گفت: ۵۰ درصد طلاق‌ها ناشی از اعتیاد است. در ابتدای جلسه علنی روز گذشته مجلس شورای اسلامی وزیر کشور گزارشی از آسیب‌های اجتماعی، چالش‌ها و راهکارها به نمایندگان ارائه داد.عبدالرضا رحمانی‌فضلی گفت: رهبری در ٦ ماهه گذشته ۳ بار در این خصوص شخصاً جلسه گذاشته‌اند و هر بار ۳ ساعت موضوع را با همه ابعاد آن با حضور سران قوا و مسئولان حوزه‌های اجتماعی بررسی کرده و در نهایت دستوراتی...

آ۴

مدیرکل اقتصاد استان در سمینار سرمایه‌گذاری و تجارت بین‌الملل ایران و ترکیه:

رسالت ما حمایت همه‌جانبه از سرمایه‌گذاری است

نماینده وزیر و مدیرکل امور اقتصادی و دارایی استان همدان یکی از رسالت‌های دولت جمهوری اسلامی ایران را حمایت همه‌جانبه از سرمایه‌گذاری عنوان کرد.

به گزارش روابط عمومی اداره کل امور اقتصادی و دارایی استان همدان، سید ناصر محمودی که به دعوت خزاعی رئیس سازمان سرمایه‌گذاری و کمک‌های اقتصادی و فنی ایران، در سمینار سرمایه‌گذاری و تجارت بین‌الملل ایران و ترکیه حضور یافته بود به ارائه گزارشی از وضعیت اقتصادی و معرفی فرصت‌های سرمایه‌گذاری استان همدان در این سمینار پرداخت.

محمودی در این سمینار اولویت وزارت امور اقتصادی و دارایی را تولید و افزایش ثروت از طریق توانمندسازی بخش خصوصی و حمایت همه‌جانبه از آن عنوان کرد و افزود: در این راستا استان همدان تلاش کرده است بهترین موقعیت و فرصت‌ها را برای حضور سرمایه‌گذاران فراهم آورد.

وی با اشاره به اینکه تمام تلاش برای بهبود امور و رونق فضای کسب و کار است، به همایش سرمایه‌گذاری استان در آبان ماه سال ۹۳ اشاره کرد و گفت: با برگزاری این همایش پنجره‌ای تازه رو به سمت پیشرفت استان باز شد که با حضور جمع زیادی از سرمایه‌گذاران داخلی و خارجی برگزار شد. و امروز حضور چند کشور خارجی در استان همدان و آغاز سرمایه‌گذاری نتیجه همان همایش است. برگزاری همایش سرمایه‌گذاری و حضور سرمایه‌گذاران ۱۰ کشور خارجی در این همایش در راستای اقتصاد مقاومتی صورت گرفت و هم اینک ۵ کشور خارجی در همدان سرمایه‌گذاری کردند که شماری از طرح‌ها بهره‌برداری شد و تعدادی هم در آینده نزدیک راه‌اندازی می‌شود.

محمودی علاقمندی و اشتیاق مسئولان عالی استان به خصوص استاندار همدان را در جذب سرمایه‌گذاران و توسعه اقتصادی استان از فرصت‌های مطلوب برای سرمایه‌گذاری در استان همدان عنوان کرد که تمام تلاش‌ها برای معرفی فرصت‌ها و جذب سرمایه‌گذار صورت می‌گیرد.

وی بیان کرد: دولت یازدهم با رسیدن به توافق هسته‌ای نشان داد که از پتانسیل بسیار بالایی در دیپلماسی خارجی برخوردار است و می‌تواند با استفاده از این ابزار مهم به پیشرفت کشور از جمله برقراری ارتباط برای افزایش سرمایه‌گذاری و حضور کشورهای جهان در ایران در این امر کمک شایانی کند.

مدیرکل اقتصاد استان در ادامه به تشریح وضعیت اقتصادی استان همدان پرداخت و افزود: بررسی تولید ناخالص داخلی، واقعیاتی را در خصوص رفاه اقتصادی نمایان می‌سازد. باید توجه داشت که میزان رفاه و برخورداری مردم یک کشور یا یک استان صرفاً به واسطه تولید ناخالص داخلی تعیین نمی‌شود، بلکه شاخص بهتر، تولید ناخالص داخلی سرانه است که میزان تولید به وسیله هر نفر را به صورت سرانه نشان می‌دهد.

وی در ادامه به معرفی فرصت‌های سرمایه‌گذاری استان در بخش‌های مختلف اشاره و بیان کرد: در بخش کشاورزی محصولات سیر، سیب‌زمینی، یونجه، گردو، انگور، ذرت، چغندر و در زیر بخش دام و طیور، صنایع تبدیلی کشاورزی و پرورش ماهی سردآبی به علت شرایط آب و هوایی خاص و خاک حاصلخیز استان از مزیت نسبی برخوردار است.

محمودی افزود: موقعیت ممتاز ارتباطی استان با قطب‌های صنعتی تهران، ساوه، اراک، قم و اصفهان به منظور پذیرش سرریز فعالیت‌های صنعتی این قطب‌ها و همچنین با توجه به سابقه صنعت قالب‌سازی و وجود نیروی انسانی ماهر در این زمینه شرایط مناسب‌تری برای سرمایه‌گذاری در قطعه‌سازی در استان را ایجاد کرده است.

به گفته مدیرکل اقتصاد استان همدان، سرمایه‌گذاری در صنایعی که در کل کشور دارای مزیت نسبی هستند از جمله صنایع پایین دستی پتروشیمی در استان همدان نیز به علت موقعیت جغرافیایی و نزدیکی به مرکز نیز دارای مزیت نسبی است. همچنین صنایعی از جمله فولاد و سیمان نیز دارای مزیت نسبی سرمایه‌گذاری در استان همدان است. همچنین وجود شهرک‌ها و نواحی صنعتی و منطقه ویژه اقتصادی جهان‌آباد (در فامنین) و اراضی منابع ملی در جهت تأمین زمین مورد نیاز صنایع از مزیت‌ها به شمار می‌رود.

محمودی در ادامه گزارش خود از پتانسیل‌های صنایع دستی استان گفت و بیان کرد: داشتن سابقه ممتاز و طولانی استان همدان در زمینه تولید صنایع دستی، وجود بیش از ۱۵۰ رشته صنایع دستی بیانگر هویت ملی و فرهنگی مردم همدان است.

وی گفت: وجود ذخایر و مواد معدنی غنی در استان و سرمایه‌گذاری در زمینه فرآوری مواد معدنی از جمله موارد دارای مزیت است. یکی از منابع معدنی مهم استان همدان معادن سنگ آهک و سیمان است که کمتر مطالعه شده است. شناسایی معادن و ظرفیت‌های بالقوه در این زمینه و ایجاد کارگاه‌های مهم تولید منابع مذکور و صدور آنان به کشورهای همسایه با چنین مزیت‌هایی از ضروریات است.

محمودی در ادامه این سمینار به معرفی فرصت‌های سرمایه‌گذاری بخش گردشگری اشاره کرد و افزود: امروزه یکی از مهمترین منابع درآمدی کشورها، جاذبه‌های گردشگری است. خوشبختانه ایران در رده ۱۰ کشور برتر دارای جاذبه‌های توریستی است و همدان سهم عمده و ویژه‌ای در این بخش دارد.

وی بیان کرد: همدان به واسطه داشتن آرامگاه فیلسوف، دانشمند و طبیب، شیخ‌الرئیس بوعلی سینا و قطب پزشکی پتانسیل تبدیل شدن به شهر سلامت را داراست که البته در این زمینه رایزنی‌هایی صورت گرفته است.

از دیگر پتانسیل‌های سرمایه‌گذاری استان همدان پروژه اتصال آزادراه همدان به کربلاست که وزارت و دولت به دنبال آن هستند که پروژه را به سرمایه‌گذاران خارجی واگذار کنند که تاکنون با سرمایه‌گذارانی از سوییس و ایتالیا مذاکراتی صورت گرفته است.

لازم به ذکر است در سمینار سرمایه‌گذاری و تجارت بین‌الملل ایران و ترکیه که در استانبول برگزار شد، هیأتی ۱۱ نفره از وزارتخانه‌های نفت، نیرو، راه و شهرسازی، سازمان سرمایه‌گذاری و سازمان میراث فرهنگی، صنایع دستی و گردشگری در این سمینار حضور داشتند که از سازمان سرمایه‌گذاری و کمک‌های اقتصادی و فنی ایران، مدیران کل امور اقتصادی و دارایی استان‌های همدان و مرکزی در این سفر به سرپرستی اکبری مدیرکل دفتر روابط اقتصادی سازمان سرمایه‌گذاری و کمک‌های اقتصادی و فنی ایران حضور داشتند.

برپایی جشنواره عکس محیط‌زیست همراه با روح هنرمندانه

▪ پوریا پاکیزه، عکاس همدان‌پیام در جمع برترین‌ها

» ندا رستمی

نخستین جشنواره و نمایشگاه عکس محیط‌زیست استان همدان، ساعت ١٤ و ۳۰ دقیقه بعدازظهر ١٦ خردادماه ۹۵، مجتمع فرهنگی سینمایی شهید آوینی همدان.

«روح هنرمندانه‌تان را با خود بیاورید؛ فردا روز محیط‌زیست است.» این جمله عنوان اصلی دعوت به این جشنواره بود تا از نگاه هنر، مخاطبان را در جمع‌شان فرا بخوانند.

به محض ورود به سالن، پوشش سبز محیط‌بانان و کارکنان محیط زیست در ردیف‌های پایینی در کنار سِن زیست‌محیطی خودنمایی می‌کرد. تریبون ساخت هنرمند همدانی از مواد بازیافتی، خودنمایی تندیس‌های جشنواره که از هنر دستان سفالگران شهر لالجین بود و همه و همه نمایانگر اجرای سیاست‌های زیست‌محیطی برای حفظ زیست‌مان بود.

در این جمع قرار بود تا از همه نگارهایی که توسط عکاسان و علاقمندان محیط زیست استان به تصویر کشیده شده بود، تجلیل شود؛ در این لیست، نام پوریا پاکیزه، عکاس جوان روزنامه همدان‌پیام هم به چشم می‌خورد که در بخش عکس حیات‌وحش رتبه دوم را از آن خود کرد.

عکس‌های منتخبان هم از ١٦ تا ٢١ خردادماه در همین سالن پذیرای عموم مردم است.

راه‌اندازی موزه محیط‌زیست در غار علیصدر

نخستین سخنران مراسم مدیرکل حفاظت محیط‌زیست استان همدان بود که به همگان گوشزد کرد همه در برابر حفاظت از محیط زیست مسئولیت همگانی دارند و باید به وظایف خود آشنا شویم.

محمدرضا محمدی با تأکید بر اینکه ۵۵۰ اثر برای جشنواره عکس محیط‌زیست ارسال شده بود، گفت: تنها ۱۰ درصد آثار در این جشنواره توسط هیأت داوران برگزیده شدند که در دانشگاه محیط زیست کرج نیز آثار این نمایشگاه به معرض دید عموم در خواهد آمد تا بُرد ملی پیدا کند.

وی در ادامه با اشاره به برنامه‌های هفته محیط‌زیست (١٦ تا ٢١ خردادماه)، از راه‌اندازی موزه محیط زیست در غار علیصدر خبر داد و افزود: هماهنگی‌های راه‌اندازی این موزه در ورودی مجموعه غار علیصدر در حال انجام است.

به گفته محمدی، جرائم‌انگاری زیست محیطی از سیاست‌های کلی ابلاغ شده توسط مقام معظم رهبری در زمینه محیط زیست است که برای تحقق آنها قضات دادگستری همکاری‌های خوبی را با محیط‌زیست دارند تا برای کاهش زندانیان و بهره‌گیری از این ظرفیت، معادل حبس جرایم زیست‌محیطی کنند.

وی همچنین از راه‌اندازی سیستم پایش آنلاین در واحد صنعتی فولاد ویان کبودراهنگ خبر داد و گفت: بزودی پایگاه‌های محیط‌بانی استان همدان بهسازی می‌شود و این پایگاه‌ها به تجهیزات مناسب‌تری مجهز می‌شوند.

در ادامه مجری برنامه همگان را به یک دقیقه سکوت دعوت کرد تا شنوای صدای طبیعت باشیم که القا کننده بهترین ارمغان‌ها بود و همچنین کمربند سبز گذشته همدان را از الوند و امامزاده کوه تا اعتمادیه و پردیس و... را مطرح کرد که «آه» از نهان حاضران برخواست.

یکی از نمایندگان انجمن‌های مردم‌نهاد زیست‌محیطی هم به عنوان نماینده این قشر بر روی سِن رفت و از فعالیت ٢٤ سمن فعال زیست‌محیطی گفت. این نماینده خطاب به استاندار همدان، از هتل‌سازی، بلندمرتبه‌سازی‌ها و گودبرداری‌ها در الوند همیشه سبز گلایه کرد و درخواست داشتند مسئولان امر مقابل این ماجراهای تأسف‌برانگیز را بگیرند.

وی از شهید عبدا... یاری، محیط‌بان و حافظ محیط‌زیست یاد کرد که صوت صلوات بر روح آن شهید، سالن و دل‌ها را به لرزه درآورد.

این نماینده زیست‌محیطی در ادامه از مستندسازی فعالیت‌های هر یک از افراد برای اقدام هر حرکت زیست‌محیطی در استان همدان خبر داد.

اجازه آسیب زدن به محیط زیست را نمی‌دهیم

استاندار همدان هم در ادامه این جشنواره با تأکید بر اینکه جایگاه و اهمیت محیط زیست باید از طریق زبان هنر به جامعه منتقل شود، گفت: زیبایی محیط‌زیست را بیشتر از هر چیز، عکس می‌تواند نشان دهد و هیچ گفتار و نوشتاری هنرمندانه‌ای هم نمی‌تواند به نمایش محیط‌زیست بپردازد.

محمدرضا نیکبخت با قدردانی از عملکرد مدیرکل محیط زیست استان، بر برخورد جدی این اداره کل با متخلفان زیست‌محیطی تأکید کرد و افزود: محیط زیست متعلق به همه نسل‌هاست و بر این اساس اجازه آسیب به عرصه محیط‌زیست را نمی‌دهیم.

وی با توجه به انتقاد سازمان‌های مردم‌نهاد حوزه محیط‌زیست مبنی بر صادر نشدن مجوز ساخت اماکن و ساختمان‌ها در عرصه محیط‌زیست استان گفت: در طول فعالیت دولت یازدهم هیچ مجوزی برای راه‌اندازی هتل در مناطق زیست‌محیطی داده نشده و همه مجوزهای ساخت هتل جزو تعهدات سال‌های گذشته بوده است. البته برای اهمیت موضوع، در هفته آینده جلسه‌ای برای بررسی این موضوع با حضور سمن‌های زیست‌محیطی داشته باشیم.

نیکبخت با اشاره به ظرفیت‌های گردشگری در استان بیان کرد: توسعه گردشگری نیازمند فراهم کردن زیرساخت‌های لازم بوده که یکی از این زیرساخت‌ها اسکان و هتل برای گردشگران و مسافران است و باید این توسعه با حفظ مناطق محیط‌زیستی باشد.

استاندار همدان همچنین بنا به درخواست حاضران برای حضور مدیرکل حفاظت محیط زیست استان در کمیسیون ماده ۵ استان موافقت کرد و اینکه وی به عنوان مشاور استاندار در این کمیسیون می‌تواند مشاورات خوبی را در زمینه محیط‌زیست ارائه دهد.

امیرعلی جوادیان، علی مهاجران و افشین بختیار به عنوان داوران این جشنواره از بین ۵۵۰ اثر ارسالی به دبیرخانه، ۵۵ اثر را به عنوان عکس‌های برگزیده انتخاب کردند که جوادیان، نایب‌رئیس انجمن عکاسان ایران به عنوان نماینده هیأت داوران، بیانیه نخستین جشنواره عکس محیط زیست را قرائت کرد و توصیه‌اش قدردانی از طبیعت بود.

زمانی که نامِ شهید عبدا.. یاری بر زبان آمد، همسر و فرزند کوچک وی، بر روی سِن حاضر شدند و همگان به احترام آنها از جای برخواستند. در این مراسم از چاپ آخرین عکس دوربین این شهید که متعلق به یک پروانه بود، رونمایی و همچنین از خانواده وی قدردانی شد.

پایان‌بخش برنامه هم تجلیل از منتخبان نخستین جشنواره عکس محیط‌زیست و اعضای مؤسسه مردم نهاد بهار ثمین الوند بود.

منتخبان نخستین جشنواره عکس محیط‌زیست

▪ در بخش عکس حیات‌وحش؛ علی ثقفی به عنوان عکاس برتر مورد تقدیر قرار گرفت و پوریا پاکیزه و جعفر غلامی به عنوان نفر دوم و سوم قدردانی شدند و سعید غلامی هم در این بخش به عنوان شایسته تقدیر معرفی شد.

▪ در بخش عکس محیط‌بان؛ از قاسمعلی عبدالملکی به عنوان عکاس برتر تقدیر به عمل آمد و از حمید روستایی به عنوان عکاس شایسته تقدیر معرفی شد.

▪ در بخش انسان و طبیعت؛ مهدی قلعه بیگی به عنوان عکاس برتر، امیرحسین جام‌بزرگ و رضا زنگنه به عنوان نفرات دوم و سوم مورد تقدیر قرار گرفتند و امین بصیری‌پارسا نیز به عنوان عکاس شایسته تقدیر معرفی شد.

▪ در بخش اکوتوریسم؛ از علی مجیدی‌نادری، مهدی شریفی و علی ثقفی به عنوان نفرات اول تا سوم این بخش تقدیر شدند.

پیام تاریخ، تمدن و فرهنگ مادستان
The Message Of Madestan's History & Civilization & Culture
روزنامه همدان پیام
۲
سه شنبه ● ۱۸ خرداد ماه ۱۳۹۵ ● شماره ۲۶۵۲
خبر
khabar@hamedanpayam.com

عملیات تولید مصنوعات چوبی جورقان آغاز شد

استاندار: مردم پیش‌قدم اقتصاد مقاومتی باشند

ظهر دیروز عملیات اجرایی واحد بزرگ تولیدی مصنوعات چوبی جورقان با حضور استاندار همدان آغاز شد.
در این مراسم محمدناصر نیکبخت با بیان اینکه در سالی که به عنوان اقتصاد مقاومتی نامگذاری شده است، باید فعالیت‌های اشتغالزایی رشد بالایی داشته باشد، گفت: در این راستا همه باید وارد عرصه مشارکت شده و فعالیت کنند تا به نتیجه مطلوب برسیم.وی با اشاره به اینکه مردم با حرکت‌های خودجوش و بومی در عرصه اقتصاد مقاومتی ورود کنند، افزود: دولت نیز باید بستر را برای چنین فعالیت‌هایی فراهم سازد.نیکبخت با ابراز خرسندی از عملیات اجرایی واحد بزرگ تولیدی مصنوعات چوبی جورقان گفت: در کمتر جایی از کشور چنین پروژه مردمی، آن هم در این درجه از کار علمی و کارشناسی شده را دیده‌ام.استاندار همدان با بیان اینکه تا وقتی در همدان هستم تمام تلاشم را برای کمک کردن به این مجموعه به کار می‌بندم، افزود: در دولت تصویب شده تا از سود بانک‌ها برای احیای واحدهای تولیدی استفاده شود که در این حوزه نیز تلاش خواهیم کرد تا بتوانیم از این منبع برای این مجموعه أمین بودجه کنیم.وی از دست‌اندرکاران این طرح خواست تا نسبت به راه‌اندازی آن در کمتر از ۲ سال اقدام کنند و در این راه با برنامه وارد شوند.
مدیرعامل شرکت آریافر زاگرس نیز که مدیریت راه‌اندازی مجموعه صنایع چوب را برعهده دارد، با بیان ویژگی‌های این مجموعه صنایع چوبی بیان کرد: فاز نخست این مجموعه ۶۰ هزار متر مربع خواهد بود که مشتمل بر ۱۲۵ واحد تولیدی، صنعتی، فروشگاهی، خدماتی، رفاهی، اداری و اقامتی است. داوود احمدی از برنامه‌ریزی برای افتتاح این طرح در کمتر از۲ سال آینده خبر داد و افزود: هزینه ساخت این مجموعه ۱۱ میلیارد تومان برآورد شده است.

یادداشت روز

رمضان ماه درک تبعیض هاست

» سعید زارع صفا

از سحر امروز مؤمنان شهر تا ۳۰ روز از ابتدای صبح تا مغرب دهان بر خوراک می‌بندند تا در زمره عبادی‌الصالحین قرار گیرند. در باب فواید روزه‌داری فراوان از منابر و وعاظ شنیده‌ایم که روزه برای هدایت و صبور شدن جامعه ایمانی و نزدیک شدن متمکنین به فقرا و درک بهتر حال آنان است.
از این‌رو اعمال خداپسندانه‌ای همچون بخشش و اطعام مؤمنان و فقرا در این ماه بیشتر از سایر ایام دیده می‌شود. اما جدای از لزوم بهره‌گیری آحاد جامعه از روزهای ماه خدا، به نظر می‌رسد مسئولان و صاحب‌منصبان بیشتر به فواید این ماه نیازمند باشند از آن‌رو که نمایندگی از مردمی را به عهده دارند که شاید از غم و آه آنان باخبر نباشند.
نمونه بارز سفارش به پرهیز از این غفلت‌ها را در رفتار امیر مؤمنان در خانه زن بی‌سرپرست باید دید که در انذار خود از غفلت از یتیمان- به عنوان مصداقی از محرومان جامعه- صورت خود را رو به آتش تنور گرفته و فرمود:« بچش ای علی! این جزای کسی است که از یتیمان غفلت کند! ».
این رفتار پر معنی از سوی آن بزرگوار حجت را بر صاحبان امور در جامعه امروز روشن کرده و وقتی امام معصوم به حال خود اینگونه بیم داشته باشد دیگران که ممکن‌الخطا هستند حسابشان معین است.
دریغا که در سالیان گذشته اما درد و رنجی که مردم از فقر و آسیب‌های متعقب آن به خود دیدند کمتر مسئولی آن را احساس کرد و حتی در سالی که تحریم‌ها به اوج خود رسید و کارگاه‌های تولیدی و کارگران بی‌نوا هزینه‌های سنگین برای آن پرداختند ارقام درشت دریافتی مدیران تغییری نکرد و حتی از اضافه کاری هم نگذشتند!.
این فاصله و دوری احساس‌ها البته ریشه در روزهای پس از جنگ دارد که عده‌ای را به سوی مواهب و امکانات فرادستی ترغیب کرد که به اشرافی‌گری برخی مسئولان مشهور شد و بارها از سوی دلسوزان نظام نسبت به آن هشدار و اندرز داده شد اما این بیماری رسوخ کرده گویی امروز در برخی سطوح مدیریتی هم دیده می‌شود که در برخورد با درد و رنج بیکاری و آسیب‌های اجتماعی - عمدتاً فقر- تبعیض و کم بهره‌گی دچار بی‌تفاوتی شده و حتی سایه خود را در بروز این مشکلات هم از یاد برده‌اند.
این در حالی است که بالاترین مقام این نظام نمی‌تواند خود را در مقابل درد و رنج بیکاران و کم بهره‌گان فارغ ببیند و همین ۲ روز پیش در دیدار نمایندگان مجلس دهم از خجلت خود سخن بگوید«شرمندگی من از اینکه جوانی بیکار با دست خالی به خانه می‌رود کمتر از خود او نیست».
با این سخن به قیاس نخست اینکه تکلیف و حجت بر مسئولان و مدیران راحت خیال بار دیگر تمام شده تا دست به کاری برای پایان دادن به این شرمساری بزنند البته اگر به عمق درد و سخن رهبر انقلاب پی برده باشند!
مشکلاتی که در استان ما با بودن مردمانی نجیب، مؤمن و یاور انقلاب عارض شده و شدت هم گرفته که فقر رنج‌آور و آسیب‌های اجتماعی را گریبانگیر جامعه کرده است. مع‌الاسف مدیرانی هستند که با بالانشینی و فیش حقوق‌های میلیونی کمتر در پی درک رنج و آلام مردمی هستند که صبح تا به شب در پی پاسخ به جوانان بیکار و سفره خالی خود هستند.
ماه رمضان را ماه نزدیکی به خدا دانسته‌اند و خدمت به خلق خدا یکی از بهترین راه‌ها برای نزدیکی به خداست. این ماه به واسطه فرصت بیشتر خلوت و مناجات با حضرت حق ماه محاسبه اعمال نیز محسوب می‌شود. در این ماه انتظار تأمل و خود محاسبه‌گری از مدیران و مسئولان بیشتر از دیگرانی می‌رود که خود آماج آسیب‌ها بوده‌اند.

تشدید کنترل مواد خام دامی در ماه رمضان

طرح تشدید کنترل و نظارت بهداشتی مواد خام دامی اداره کل دامپزشکی استان همدان در ایام ماه مبارک رمضان آغاز شد.
اداره کل دامپزشکی استان همدان در ماه مبارک رمضان با تشکیل و تجهیز ۴۱ اکیپ ثابت و سیار طرح کنترل و نظارت بهداشتی بر مواد خام دامی را در سطح استان به اجرا می‌گذارد.
به گزارش روابط عمومی اداره کل دامپزشکی استان همدان، مدیرکل دامپزشکی استان گفت: به منظور تأمین بهداشت و سلامت فرآورده‌های خام دامی در ماه مبارک رمضان، طرح تشدید نظارت بهداشتی دامپزشکی در قالب ۴۱ اکیپ شامل ۱۰ اکیپ ثابت و ۳۱ اکیپ سیار متشکل از کارشناسان اداره کل دامپزشکی استان همدان در سطح استان اجرا می‌شود.
محمودرضا رسولی، با بیان این خبر افزود: با توجه به وظیفه‌مندی دامپزشکی مبنی بر تضمین ایمنی غذایی از تولید تا مصرف در ماه مبارک رمضان، تمامی مراکز تولید، نگهداری و عرضه فرآورده‌های خام دامی از قبیل؛ مراکز توزیع و عرضه فرآورده‌های خام دامی، خودروهای ویژه حمل این فرآورده‌ها و کشتارگاه‌های دام و طیور، سردخانه‌های نگهداری فرآورده‌های خام دامی،کارگاه‌های فرآوری و بسته‌بندی فرآورده‌های خام دامی در اقصی‌نقاط سطح استان تحت کنترل و نظارت ویژه قرار گرفته و به طور مستمر بازرسی می‌شوند.
مدیرکل دامپزشکی استان در پایان از آمادگی سامانه دریافت پیام کوتاه اداره کل دامپزشکی استان نیز با شماره ۵۰۰۰۲۴۶۱۵۱۲ جهت اعلام موارد تخلف و رسیدگی به آنها خبر داد.
وی گفت: در این خصوص و در جهت اجرای هر چه بهتر طرح در جهت تأمین امنیت غذایی جامعه، هماهنگی لازم با سایر نهادهای مرتبط در استان انجام شده است.

شورای شهر در نشستی روی اتمام پروژه تا پایان دوره خود تأکید کرد

تالار شیشه‌ای برگ برنده شورای چهارم می‌شود؟

■ تن‌پوش گنبد کروی بر عهده شهرداری

» مریم مقدم

یادگار دور دوم شورای اسلامی شهر همدان است، پروژه‌ای که حالا به یک المان در شهر تبدیل شده و شورای چهارم تلاش می‌کند تا پیش از به پایان رسیدنش اتمام پروژه را اعلام کند.
اعضای شورای شهر می‌گویند نوع و چگونگی تکمیل تن‌پوش گنبد کروی بر عهده شهرداری است و برای ما مهم پایان یافتن این پروژه قبل از پایان شورای چهارم است.
پای تعیین تکلیف پوشش یک گنبد با سازه فلزی مدور در میان است که اگر چه در نگاه نخست به نظر می‌رسد بر دوش تالار قرآن همدان سنگینی می‌کند، اما واقعیت این است که چند سالی است در میان سازه‌های کوتاه و بلند حرف نخست را در دامان الوند می‌زند. این پروژه که یادگار سفر مقام معظم رهبری در سال ۱۳۸۳ است تا به امروز اعمال نظر بیش از ۷ شهردار را تجربه کرده است.
در سال ۱۳۸۵ تالار قرآن وارد عملیات اجرایی شد و پس از مطالعه و جانمایی در بلوار ارم همدان ساخت‌وساز آن آغاز شد در اراضی که بر اساس اظهارنظر اعضای شورای چهارم در ۳ سال گذشته ۱۳ میلیارد تومان ارزش داشته است. انتخاب نوع پوشش اقدامی بود که طراحان پروژه و مسئولان باید از همان مراحل آغاز کار، به آن توجه می‌کردند اما درست زمانی که تالار قرآن به مرحله ساخت گنبد و اسکلت‌بندی رسیده بود، کارشناسان متوجه بروز مشکلات متعدد در مورد شکل، اندازه و نوع پوشش گنبد شدند و تصمیم‌گیری در این مورد سخت شد و اعضای شورای شهر با اساتید و کارشناسان جلسات متعددی برگزار کردند تا تکلیف پوشش گنبد تالار قرآن همدان را مشخص کنند.
حال پس از این سال‌ها ساختمان پروژه مراحل پایانی خود را طی می‌کند و می‌رود تا در پرسه زمان کوتاهی آماده بهره‌برداری شود، اما پوشش گنبدوار آن همچنان بلاتکلیف است تا به دنبال ارائه یک طرح تخصصی تعیین تکلیف شود.

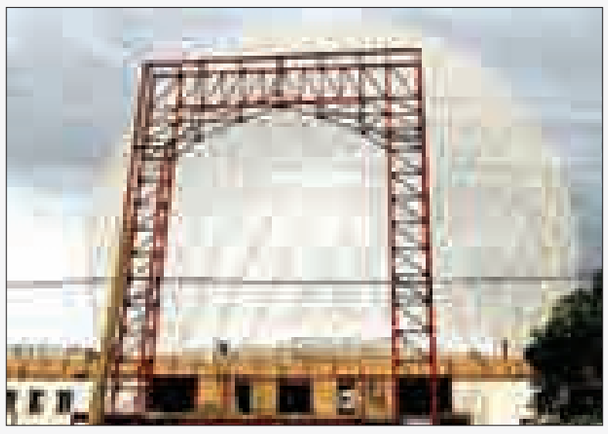

طولانی شدن پروژه به دلیل بی‌پولی و ورود افراد غیرمتخصص

در کمیسیون معماری و شهرسازی شورای شهر همدان روز گذشته معاون فنی و عمرانی شهردار از ارسال نامه‌ای به مؤسسه سازنده گنبد تالار قرآن خبر داد و گفت: در این نامه چند بند به مسأله سازه گنبد تالار قرآن اشاره شده است. موسی رسولی با اشاره به اینکه در یکی از بندهای نامه مطرح شده که سازه بدون پوشش بماند اما سازه آسیب دیده چراکه فرض نگهداری از سازه در نظر گرفته نشده است، افزود: سال گذشته تصمیم بر این شد که شهرداری خود به موضوع تعیین وضعیت سازه گنبد تالار قرآن بپردازد .
وی با تأکید بر اینکه باز و بدون پوشش بودن سازه گنبد تالار قرآن منتفی است و در راستای ایجاد راه دسترسی به رأس گنبد، تعویض لوله آسیب‌دیده، سوراخ کردن لوله‌ها و سایر اقدامات باید هزینه‌های بسیاری متحمل شد، گفت: طبق برآورد برای این کار ۳۰۰ میلیون تومان اعتبار نیاز است.
معاون فنی و عمرانی شهردار همدان بی‌پولی و ورود افراد غیرمتخصص را از علل طولانی شدن پروژه تالار قرآن همدان عنوان کرد و به گونه‌ای خاطرهمگان را مطمئن کرد که، پروژه تالار قرآن همدان بزودی تعیین تکلیف می‌شود.
موسی رسولی گفت: اواسط سال گذشته براساس مصوبه شورای شهر همدان، شهرداری مکلف به تعیین تکلیف پروژه تالار قرآن همدان شد.
وی با اشاره به اینکه مؤسسه شهید رجایی به عنوان مجری این پروژه اقدامات خود را انجام داده و دیگر از نظر قانونی تکلیف و تعهدی در قبال این پروژه نداشت، بیان کرد: در سال‌های گذشته مسائلی برای بدون پوشش ماندن گنبد تالار قرآن مطرح شد ولی سال ۹۳ مؤسسه شهید رجایی به عنوان سازنده پروژه اعلام کرد این امر ممکن نبوده و در این مدت آسیب‌هایی جدی نیز به سازه وارد شده است.
معاون فنی‌وعمرانی شهردار همدان با بیان اینکه مؤسسه شهید رجایی نتایج بررسی‌های خود را به شهرداری همدان اعلام کرده است، گفت: با توجه به شرایط جوی همدان و فرضیات اولیه طراحی، بدون پوشش ماندن سازه امکان‌پذیر نیست. براساس بررسی‌های اولیه مؤسسه شهید رجایی، بخشی از سازه از نظر احتمال آسیب‌دیدگی نیازمند اصلاح و برطرف کردن آنهاست تا برای پوشش آماده شود. رسولی بیان کرد: در صورت صلاحدید شهرداری برای اجرای سازه میانی (پوشش داخلی) پیشنهاد می‌شود سازه فعلی جمع‌آوری و سازه جدید با ارتفاع کمتر برای پوشش طراحی و اجرا شود.
وی خطاب به یکی از اعضای شورای شهر همدان گفت: این سازه در زمان تحویل به شهرداری همدان ایرادی نداشته و اگر امروز ایراد وجود دارد به شهرداری همدان وارد است. معاون فنی‌وعمرانی شهرداری همدان با اشاره به اینکه بی‌پولی و ورود افراد غیرمتخصص سبب طولانی شدن پروژه تالار قرآن همدان شده است، بیان کرد: سازه گنبد تالار قرآن در زمان تحویل به شهرداری همدان کاملاً فنی بوده است.

در مورد گنبد تالار تصمیم واحد گرفته شود

باید یک‌بار برای همیشه در مورد گنبد تالار قرآن تصمیم واحدی گرفته شود چراکه مؤسسه شهید رجایی تعهد را پذیرفته است، این نکته‌ای بود که رئیس کمیسیون فنی، عمرانی شورای شهر همدان بر آن تأکید کرد و گفت: تالار قرآن آبروی این شهر است و باید پیش از اتمام عمر شورای چهارم موضوع گنبد تالار قرآن به پایان برسد.
ابراهیم مولوی با بیان اینکه موضوع تالار قرآن چالشی است که شورای شهر و شهرداری را به مدت چندین سال گرفتار کرده است، بیان کرد: سالن‌های جانبی و محوطه‌سازی تالار قرآن انجام شده و تنها پوشش گنبد و تجهیز سالن اصلی باقی مانده است.
وی با اشاره به نامه مؤسسه اجرای تالار قرآن، گفت: مؤسسه شهید رجایی متولی، طراح و نصاب کار تالار قرآن همدان بوده و مسئولیت کار را پذیرفته است.
رئیس کمیسیون فنی، عمرانی شورای شهر همدان با بیان اینکه نظر بنده این بود که سازه گنبد تالار قرآن باقی بماند و عرق چینی در زیر آن اجرا شود، بیان کرد: اما سازه گنبد به شکلی بدون پوشش قابلیت نگهداری ندارد و در طراحی اولیه برای این کار در نظر گرفته نشده است.

تالار قرآن همدان با چالش سیاسی‌کاری‌ها روبه‌رو شد

رئیس شورای شهر همدان هم از ورود شورای شهر در عرصه اجرایی گلایه کرد و گفت: سیاسی‌کاری‌ها برای پروژه تالار قرآن همدان چالش ایجاد کرد.
علی‌اکبر نظری با اشاره به اینکه متخصص‌ترین افراد در اجرای پروژه تالار قرآن همدان دخیل بودند، گفت: یکی از علل طولانی شدن پروژه تالار قرآن نشستن سیاست به جای تخصص بود.
وی با بیان اینکه شورای شهر همدان تعیین تکلیف پروژه تالار قرآن همدان را به شهرداری همدان واگذار کرده و شهردار همدان باید به‌طور کامل مسئولیت را در این زمینه برعهده بگیرد، بیان کرد: یکی از آسیب‌های اساسی در مدیریت شهری همدان ورود شورای شهر در مسائل اجرایی است که نباید دیگر درباره پروژه تالار قرآن رخ دهد.
نظری گفت: امور اجرایی به متخصصان امر واگذار شود تا شورای شهر همدان نیز به وظیفه نظارتی خود در قبال پروژه‌های عمرانی بپردازد. عضو دیگر شورای شهر همدان نیز در این جلسه بیان کرد: تمامی امور مربوط به گنبد تالار قرآن به شهرداری همدان واگذار شده و شهردار همدان باید در این زمینه پاسخگو باشد و شورای شهر همدان مسأله نظارت بر اقدامات شهرداری را پیگیری کند.

در سال‌های اخیر پرونده چند هزار برگی پروژه در کمیسیون‌های مختلف شورای اسلامی شهر در سال‌های اخیر باز شده و برگ به برگ مصوبه بر آن افزوده شده است؛ پرونده‌ای که اگر ورق بخورد در کنار روند اجرایی و مطالعاتی آن تنها یک سؤال بی‌جواب را سال‌ها به دوش کشیده است سؤالی مبنی بر اینکه پوشش گنبد دوار این تالار چه خواهد بود؟
روز گذشته ضرورت پاسخ به این سؤال برای چندمین بار موجب شد تا جلسه‌ای در کمیسیون فنی، عمرانی شورای اسلامی شهر همدان رقم خورد؛ جلسه‌ای که قرار بود در آن نوع پوشش گنبد تالار قرآن با حضور اعضای شورای شهر و معاون عمرانی شهرداری همدان و مدیر پروژه تالار قرآن و جمعی از اصحاب رسانه تعیین تکلیف شود.
در این جلسه که کمتر از یک ساعت به طول انجامید حرف اول و آخر اعضای شورای اسلامی شهر این بود که مسئولیت چگونگی انجام و پایان پروژه تالار قرآن تماماً بر عهده شهرداری همدان است و شورای شهر فقط در مورد زمان‌بندی می‌تواند وارد مذاکره و اظهار نظر شود و این شورا تأکید دارد تا پیش از پایان دوره چهارم شاهد تکمیل پروژه باشد. زمان ضرب‌الاجل برای پایان یا تعیین تکلیف پروژه هم حاکی از این است که شورای چهارم حساب ویژه‌ای روی ثبت تکمیل این پروژه در کارنامه خود دارد؛ ثبتی که می‌تواند دست اعضای پارلمان را در انتخاب سال آینده پر کند. این پیام خوبی است؛ شاید به انگیزه صندوق هم که شده سرانجام گنبد شیشه‌ای فرجام یابد و کمتر بودجه شهر را در خود ببلعد.
گویا اینک، اعضای شورای چهارم شهر همدان عزمشان را جزم کرده‌اند تا تکمیل این پروژه ۱۰ ساله هم زمان با حضور آنها در شورا و پیش از پایان یافتن این دوره اعلام شود. شاید این انگیزه این‌بار بهانه‌ای شد تا پرونده همیشه باز پروژه تاریخی تالار قرآن همدان پس از مدت‌ها با خیر و خوشی بسته شود.

وضعیت هوای همدان در حالت هشدار قرار گرفت

■ اسدآباد آلوده‌ترین شهرستان استان بوده است

اسدآبادی‌ها و کبوردانگی‌ها در حالی دیروز را به شب رساندند که چشم، چشم را در این شهرها نمی‌دید. طبق معمول میهمان ناخوانده یعنی گرد و غبارهای برخاسته از کشور همسایه بر آسمان اغلب شهرهای استان سایه انداختند تا دیروز همدان نخستین روز آلودگی هوا را در سال ۹۵ به ثبت برساند. آن هم در وضعیتی که هوای شهرستان‌های استان در وضعیت هشدار قرار بگیرد. وضعیتی که به شدت برای کودکان و سالخوردگان به ویژه بیماران تنفسی خطرناک است. در این‌باره معاون اداره‌کل حفاظت محیط زیست همدان با بیان اینکه در حال حاضر هوای شهرهای استان در وضعیت هشدار قرار گرفته گفت: امروز نیز هوای همدان در احاطه پدیده گرد و غبار قرار دارد و میزان غلظت آلودگی بیش از حد استاندارد است. رضا دانش‌پژوه در گفت‌وگو با تسنیم بیان کرد: پدیده گرد و غبار و ریزگرد از صبح روز یکشنبه غرب استان همدان را فرا گرفته و در این راستا میزان آلودگی هوا در شهرهای اسدآباد، کبودراهنگ، همدان، ملایر و نهاوند به وضعیت هشدار رسید.
وی با اشاره به اینکه از ساعت ۱۵ به جز شهرستان اسدآباد دیگر شهرها در وضعیت عادی هوا قرار گرفتند، افزود: از بامداد روز دوشنبه دوباره موج جدیدی از ریزگردها از عراق وارد استان شده است.
معاون نظارت و پایش آلودگی اداره‌کل حفاظت محیط زیست استان همدان بیان کرد: شهرهای نهاوند، ملایر و همدان به مرز هشدار نزدیک شدند اما اسدآباد با ۲۱۶ میکروگرم در مترمکعب است که از حد استاندارد ۱۵۰ میکروگرم در مترمکعب گذشته است.
وی با اعلام اینکه میزان آلودگی هوا در شهر اسدآباد ۱/۵برابر حد استاندارد است، گفت: منشأ اصلی این ریزگردها کشور عراق است که از غرب وارد استان شده است.

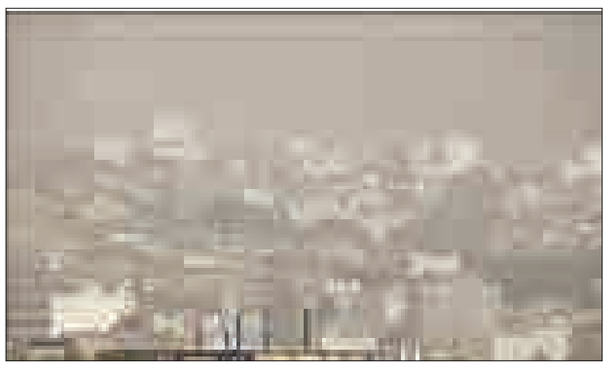

دانش‌پژوه بیان کرد: کیفیت فعلی هوای همدان ۱۱۰ میکروگرم در مترمکعب و عادی است و اگر به بالای ۱۵۰ میکروگرم برسد، وضعیت هوای این شهر نیز به هشدار می‌رسد.
وی گفت: با توجه به اینکه هوای شهرهای استان در وضعیت هشدار و ناسالم قرار دارد، توصیه می‌شود افراد سالخورده، خردسال و بیماران قلبی و تنفسی از منزل خارج نشوند.
معاون نظارت و پایش آلودگی اداره‌کل حفاظت محیط زیست استان همدان بیان کرد: کوه‌نوردی، پیاده‌روی و هرگونه ورزشی که نیاز به حضور در خارج از مکان مسقف باشد نباید در این روزها انجام گیرد.

shenide@hamedanpayam.com

شنیده‌ها

۱- دفتر ارتباط مردمی نمایندگان مجلس دهم در حال راه‌اندازی است. گویا دفاتر نمایندگان قبلی برای نمایندگان فعلی، در این زمینه بیشتر مدنظر است. گفتنی است نمایندگان دفتر خود در بهارستان را تحویل گرفته‌اند.
۲- برخی شوراهای شهر نخریدن کالای خارجی توسط شهرداری‌ها را تبدیل به قانون کرده‌اند.گویا شورای شهر قم در این زمینه پیشقدم بوده است. گفتنی است بر اساس این مصوبه، شهرداری قم در اجرای طرح‌های مختلف عمرانی اگر کالای مشابه داخلی وجود دارد، حتماً از آن استفاده کرده و حق استفاده از اقلام خارجی را ندارد.
۳- حمایت از افشاگری به قانون تبدیل می‌شود. گویا نمایندگان سازمان شفافیت بین‌الملل که مقر آن در برلین است، به کشورهای مختلف سفر کرده و کشورها را توجیه می‌کنند تا قانونی برای حمایت از کسانی که در رابطه با ناهنجاری‌ها افشاگری می‌کنند، وضع کنند. گفتنی است رئیس سازمان بررسی کشور گفته است امیدواریم ما نیز بتوانیم در ایران هم از این افراد حمایت کنیم.
٤- اجرای طرح تحول در بخش آموزش سلامت کشور آغاز شده است. گویا نهادینه‌سازی رویکرد آموزش پاسخگو، گسترش عدالت در آموزش عالی و توسعه دانش‌های نوین با تأکید بر علوم و فناوری از ویژگی‌های این طرح است. گفتنی است اجرای این طرح از اردیبهشت ماه در دانشگاه‌های علوم پزشکی آغاز شده است.
۵- مسئولان استان‌های دیگر در حال تعیین جایزه برای قهرمانان موفق استان خود در رقابت‌های المپیک برزیل هستند. گویا مازندرانی‌هایی که در المپیک ۲۰۱٦ریو مقام‌های اول تا سوم را کسب کنند از طرف استاندار مازندران به ترتیب ۱۵۰، ۱۰۰و ۵۰ میلیون تومان جایزه نقدی دریافت خواهند کرد. گفتنی است این جوایز به غیر از جوایزی است که دیگر مسئولان استانی، دوستداران به ورزش و کمیته المپیک در نظر می‌گیرند.

خبر

امکان پرداخت عوارض خودرو در دفاتر پیشخوان دولت

بزودی شهروندان برای پرداخت عوارض خودرو می‌توانند به دفاتر پیشخوان دولت مراجعه کنند.
مدیرعامل سازمان فناوری و اطلاعات شهرداری همدان با بیان این مطلب گفت: بر اساس مصوبه کارگروه خدمات الکترونیک و هماهنگی به عمل آمده با مراجع ذی‌صلاح و به منظورتسریع در رسیدگی به امور شهروندان بزودی سامانه ملی وصول عوارض خودرو و با محوریت شهرداری منطقه ٤ در همدان افتتاح می‌شود و مؤدیان می‌توانند جهت پرداخت عوارض به دفاتر پیشخوان دولت مراجعه و عوارض پرداخت کنند و ضرورتی به مراجعه حضوری به شهرداری نیست.
مهدی مجیدی افزود: سیستم یکپارچه شهرسازی و نوسازی شهر همدان نیز در حال نهایی شدن است که بزودی در شهرداری منطقه یک به صورت آزمایشی راه‌اندازی می‌شود.

بزرگداشت شهدای هفتم تیر در مسجد مهدیه برگزار می‌شود

رئیس شورای هماهنگی تبلیغات اسلامی استان همدان گفت: ششم تیر، بزرگداشت شهدای هفتم تیرماه در همدان برگزار می‌شود.
حجت‌الاسلام محمد حسن فاضلیان در جلسه ستاد برگزاری مراسم هفتم تیر در استان همدان بیان کرد: برنامه بزرگداشت ١٤ و ١٥ خردادماه با حضور اقشار مختلف بسیار پررنگ برگزار شد.
وی با اشاره به مراسم روز هفتم تیر به مناسبت بزرگداشت شهدای دولت افزود: با توجه به اینکه برگزاری مراسم روز هفتم تیر با ۲۱ رمضان مقارن شده است، این مراسم را در روز ششم تیرماه برگزار می‌کنیم. رئیس شورای هماهنگی تبلیغات اسلامی استان همدان بیان کرد: مراسم بزرگداشت شهدای عملیاتی تروریستی هفتم تیرماه، در روز ٦ تیرماه در مسجد مهدیه از ساعت ۱۰ صبح برگزار خواهد شد. سخنران پیشنهادی این مراسم حجت‌الاسلام موسوی اصفهانی، رئیس حوزه علمیه همدان است، گفت: مراسمی همراه با افطاری نیز روز هفتم تیرماه در مسجد باب‌الحوائج عباس‌آباد برای بزرگداشت مقام شهدای هفتم تیرماه برگزار می‌شود.

برگزاری طرح ضیافت در ٤٥ بقعه شاخص همدان

مدیرکل اوقاف و امور خیریه استان همدان از اجرای طرح ضیافت الهی در ٤٥ امامزاده و بقعه متبرکه استان همدان خبر داد.
حجت‌الاسلام محمد کاروند در گفت‌وگو با فارس با بیان اینکه همزمان با فرا رسیدن ماه رمضان طرح بزرگ ضیافت الهی در بقاع متبرکه استان همدان برگزار می‌شود، گفت: این طرح همزمان با سراسر کشور از امروز در همدان آغاز می‌شود.
وی بیان کرد: مبلغان و روحانیون شرکت‌کننده در طرح ضیافت الهی علاوه بر فعالیت‌های فرهنگی، به تبلیغ و ترویج فرهنگ وقف در بقاع متبرکه نیز می‌پردازند.
مدیرکل اوقاف و امور خیریه استان همدان با اشاره به اینکه طرح ضیافت الهی با حضور مبلغان اعزامی از استان قم و بومی استان همدان انجام می‌شود، افزود: مُبلغان اعزامی و بومی اقداماتی از جمله مشاوره‌های دینی، احکام اسلام، مسائل اعتقادی و بسیاری دیگر از برنامه‌های مرتبط با ماه مبارک رمضان را اجرا می‌کنند.

پیام تاریخ، تمدن و فرهنگ مادستان
The Message Of Madestan's History & Civilization & Culture
روزنامه همدان پیام
۳
سه شنبه ● ۱۸ خرداد ماه ۱۳۹۵ ● شماره ۲۶۵۲
مادستان
madestan@hamedanpayam.com

تضعیف میراث فرهنگی به بهانه مدرنیته

ظرفیت‌های تویسرکان را برای توسعه پایدار باور نکرده‌ایم.
معاون فرماندار تویسرکان در کارگروه میراث فرهنگی شهرستان گفت: اکنون شاهد کم‌توجهی بخش قابل توجهی از مردم و مسئولان نسبت به ظرفیت‌های توسعه‌آور تویسرکان مانند حوزه گردشگری و میراث فرهنگی هستیم. به گزارش ایسنا، علی‌اصغر ناظری‌پور افزود: در حقیقت هنوز به این باور نرسیده‌ایم که بسیاری از قابلیت‌های تویسرکان مانند جاذبه‌های متنوع گردشگری، آثار و ابنیه تاریخی و فرهنگی، کشاورزی و باغداری می‌تواند در مجموعه شهرستان توسعه و رونق اقتصادی ایجاد کند.

وی از کم‌توجهی به میراث فرهنگی و حوزه گردشگری تویسرکان از سوی برخی دستگاه‌های اجرایی انتقاد کرد و افزود: همه ما مدیون تویسرکان و ظرفیت‌های متنوع آن هستیم و در حقیقت باید از این شهرستان به خاطر کم‌توجهی به ظرفیت‌هایش عذرخواهی کنیم.
ناظری‌پور بیان کرد: توسعه صنعت گردشگری و پویایی اقتصادی از این راه را باید همه مسئولان و مردم جدی بگیرند و در این زمینه دغدغه داشته باشند. معاون فرماندار تویسرکان گفت: گاهی تعریف درستی از توسعه نداریم و به بهانه مدرنیته به سوی تضعیف ریشه و هویت اصلی و میراث فرهنگی خود حرکت می‌کنیم که نتایج خوبی به دنبال ندارد.

وی با بیان اینکه برای شتاب‌بخشی به روند توسعه پایدار در تویسرکان نباید منتظر سرمایه‌گذاران میلیاردی بود و نگاه به بیرون داشته باشیم، افزود: باید بررسی شود تا به حال از ظرفیت‌های موجود مانند محصولات متنوع باغی و کشاورزی و جاذبه‌های گردشگری چه میزان بهره برده‌ایم.
ناظری‌پور بیان کرد: نقشه‌راه توسعه گردشگری تویسرکان باید به دور از سیاست‌زدگی و بر اساس کارهای کارشناسانه، اصولی و با استفاده از راهکارهای کارشناسان و صاحب‌نظران تدوین شود. وی همچنین خواستار ایجاد و توسعه تشکل‌های مردم نهاد در حوزه توسعه گردشگری و استفاده از ظرفیت‌های اقامتی مردمی و محلی در روستاهای تویسرکان شد.

فرماندار تأکید کرد:

ستاد جوانان رزن جای درددل نیست

رزن- خبرنگار همدان‌پیام: ستاد هماهنگی امور جوانان شهرستان رزن با هدف بررسی و تبیین برنامه‌های اوقات فراغت در حالی برگزار شد که خداحافظی، گلایه و انتقاد از مباحث مختلف، نکات قابل تأمل جلسه به شمار می‌رفت؛ مواردی که نشست را به حاشیه برد و از اصل دور می‌کرد.
البته فرماندار رزن خطاب به مسئولان امر گفت: «ستاد جوانان رزن جای درددل نیست و باید با سوز دل برای جوانان کار کرد»!
فتحعلی حسینی با بیان اینکه از کیفیت جلسه گلایه دارم، نارضایتی خود را اعلام کرد و اینکه بهتر است در جلسات، مدیران حضور پیدا کنند تا نفرات دوم وسوم هر اداره.
وی در ادامه بزرگترین معضل امروز جوانان را اشتغال دانست و بیان کرد: نسبت به جوانان تعامل داشته باشید و از ظرفیت‌های موجود شهرستان برای اشتغالزایی و درآمدزایی بهره‌گیری شود.
حسینی در ادامه خواستار استفاده از ظرفیت‌ها برای شاد کردن جوانان شد و گفت: کجای دینمان گفته‌اند که مدام باید عزاداری کنیم و غم و غصه بر ما غالب شود!
وی در ادامه خواستار حضور مسئولان بانک‌ها در جلسات شد و ادامه داد: از دیگر معضلاتی که با آن روبه‌روهستیم، وام‌های ازدواج است که برای رفع موانع موجود و تسهیل‌سازی باید تمهیدات مربوطه گرفته شود.

انتقاد فرماندار از مرکز رشد شهرستان

حسینی با اشاره به مراکز دانش‌بنیان گفت: مجموعه‌های دانش‌بنیان ظرفیت‌های مناسبی برای رفع معضل اشتغال هستند، ولی این در حالیست که در مراکز رشد اقدام شایسته و بایسته نمی‌بینیم.
وی از مرکز رشد و فناوری رزن انتقاد کرد و افزود: مرکز رشد باید به صورت مستمر و مداوم در جامعه حضور داشته باشد؛ این درحالیست که افراد جامعه هیچگونه آشنایی از این مرکز ندارند و این موضوع نشان می‌دهد این مرکز در شهرستان حضور نداشته است. همچنین به استان نامه ارسال کرده‌ایم؛ اما هنوز جواب مناسبی نگرفته‌ایم.
اگر جای مسئولان مرکز رشد بودم، حرف نمی‌زدم؛ بلکه کار می‌کردم.
فرماندار رزن به درگیری و مشغله‌های ذهنی کارش اشاره کرد و افزود: اما می‌دانیم در ادارات چه می‌گذرد و اگر مرکز رشد بخواهد به عملکرد ضعیفش ادامه دهد، مجبوریم آن را تعطیل کنیم.
حمیدرضا رجبی، رئیس ورزش و جوانان شهرستان رزن هم در این نشست از خداحافظی سخن به میان می‌آورد که علی سیف‌یار، رئیس فرهنگ و ارشاد شهرستان سریعاً در واکنش به وی گفت: «همه ما رفتنی هستیم و این میزها به کسی وفا نکرده است».
رئیس ورزش‌وجوانان شهرستان به غیرمنتظره بودن اعطای پست مدیریت به خود اذعان کرد و گفت: با ارائه شرایط، پست مدیریت را قبول کردم، ولی در مدت مدیریت هیچ کدام از وعده و وعیدهای حامیان استانی و شهرستانی عملی نشده است.
رجبی دلیل عقب‌افتادگی برنامه‌ها را تغییر مدیرکل ورزش استان دانست و افزود: اگر بخواهم به عملکرد ورزش‌وجوانان در سال گذشته نمره بدهم، باید بگویم مدیریت ورزش‌وجوانان رزن را در حالی قبول کردم که نمره ۱۴ داشت. به‌رغم اینکه انتظار داشتیم با تخصیص اعتبارات و همچنین تلاش‌های مستمر روند رو به رشد داشته باشیم، ولی باید اذعان کنیم نه تنها پیشرفتی نداشتیم؛ بلکه اکنون من به ورزش‌وجوانان شهرستان نمره ۱۳ را می‌دهم.
وی دلیل استعفای خود را عملکرد نامطلوب ورزش‌وجوانان در سال گذشته دانست و بیان کرد: به‌رغم استعفای چندین‌باره به مدیر ارشد شهرستان و استان در نهایت پس از ۳ بار اعلام استعفا ۲ هفته گذشته موافقت شد و باید در انتظار مدیر جدید بنشینیم.
البته فرماندار رزن در پاسخ به اعلام استعفای ورزش‌وجوانان گفت: «اگر استعفا دادیم، بنا نیست کارها را رها کنیم»!

از شورای رزن تا تعطیلی تنها استخر شهرستان

در ادامه انتقاد محمد افشاری، رئیس شورای شهر رزن هم از دیگر نکات قابل تأمل در جلسه بود که توجه همگان را در جلسه به خود جلب کرد، اما فرماندار در واکنش به سخنان وی هم، با عنوان اینکه «جلسه جای درددل‌ها شده است»، مواجه می‌شود.
رئیس شورای اسلامی شهر رزن در ادامه با بیان اینکه در این چند ساله تا آنجایی که در توان شهرداری بود، ادارات و هیأت‌های ورزشی (نونهالان تا بزرگسالان) را حمایت کردیم؛ اما در یک سال گذشته حمایت‌ها را حذف و مدیریت هیأت فوتبال را هم واگذار کردیم.
افشاری با اشاره به برخی بی‌اخلاقی آن هم در فضای مجازی افزود: اخیراً در فضای مجازی مشاهده می‌شود که می‌گویند تعطیلی استخر رزن به شورای شهر رزن مربوط می‌شود؛ این در حالیست که شورای شهر و شهرداری رزن دغدغه تعطیلی آن را هم دارند. به‌رغم اینکه دلایل پلمپ استخر را به صورت کامل می‌دانم همه را بازگو خواهم کرد. البته این جلسه محل مناسبی برای بازگو کردن برخی مطالب نیست.
وی آمادگی شهرداری را برای صرف هزینه‌های بازسازی استخر اعلام کرد و گفت: این درحالیست که ورزش‌وجوانان استان همدان با ارائه شرایط خاص همه را فراری داده است.
افشاری با توجه به اینکه در سال‌هایی که زمین چمن با کم آبی مواجهه بود؛ با همکاری شهرداری آبرسانی انجام شد، بیان کرد: از خیر نگهداری زمین چمن گذشتیم و دلیل آن هم فشارها و توهین‌های بی‌مورد افراد سودجو و منفعت‌طلب است.

زباله‌های عفونی و شهری اسدآباد با هم دفن می‌شوند

در حال حاضر زباله‌های عفونی مطب‌ها، آزمایشگاه‌ها و مراکز درمانی شهرستان اسدآباد با زباله‌های شهری توسط شهرداری حمل و دفن می‌شوند.
مدیر مرکز بهداشت شهرستان اسدآباد در کارگروه سلامت و امنیت غذایی شهرستان گفت: دستگاه بی‌خطرساز زباله‌های عفونی بیمارستان اسدآباد در حال حاضر با یک اپراتور و یک شیفت کاری تنها پاسخگوی بی‌خطرسازی زباله‌های عفونی بیمارستان قائم(عج) است.
الهام عظیمی، میزان زباله‌های عفونی تولید شده بیمارستان قائم(عج) را روزانه ۵۰ کیلو برشمرد و افزود: در حال حاضر شهرستان اسدآباد دارای ۱۲ مرکز بهداشتی و درمانی و ۶۰ واحد آزمایشگاه، مطب و دندانپزشکی در داخل شهر است که نیاز است تا زباله‌های عفونی این مکان‌ها نیز توسط دستگاه بی‌خطرکننده زباله بی‌خطر شود.
به گفته وی، با ارائه آمار و حجم زباله‌های همه مطب‌ها و مراکز بهداشتی درمانی و آزمایشگاه‌ها با هماهنگی نظام پزشکی شبکه بهداشت اقدام به اخذ مجوز وانت از خدمات دانشگاه علوم پزشکی خواهد کرد که از این طریق از این پس همه زباله‌های عفونی مرکز درمانی و مطب‌ها جمع‌آوری و نسبت به بی‌خطرساز کردن آن اقدام خواهد شد.
به گزارش ایسنا، عظیمی گفت: لازم است با افزایش اپراتور و شیفت کاری دستگاه زباله‌سوز در این زمینه اقدام شود.
فرماندار اسدآباد هم بیان کرد: امسال هیچگونه آبیاری سبزی و صیفی‌جات در حاشیه شهر اسدآباد با فاضلاب وجود نداشته است.
مسعود بکایی از کشت نشاء گوجه‌فرنگی در کاربری حاشیه شهر خبر داد و افزود: در قسمتی از حاشیه شهر که دارای کاربری شهری است، نشاءکاری در مابین منازل مسکونی خالی ساخته نشده، دیده شده است که این اقدام زیبایی مبلمان شهری را برهم می‌زند. وی با اشاره به پساب‌ها و روان‌آب‌های سطحی در برخی محلات پایین‌دست از جمله محمود بیگی گفت: خط لوله انتقال پساب شهر اسدآباد با اعتبار ۴۰۰ میلیون تومان انجام گرفته و تنها نیازمند خرید دو دستگاه پمپاژ است که خرید این دو دستگاه نیازمند اعتبار لازم است.

کوتاه از شهرستان

آغاز عملیات عمرانی فاز دوم پارک نواری بلوار خبرنگار

عملیات عمرانی ساماندهی فاز دوم پارک نواری واقع در بلوار خبرنگار در دستور کار واحد عمران شهرداری نهاوند قرار گرفت.
شهردار نهاوند با اعلام این خبر گفت: برای رفاه و بهره‌برداری اهالی شهرک شهید حیدری پارک مذکور در زمینی به مساحت ۸ هزار مترمربع در حال انجام است که در آینده نزدیک به بهره‌برداری کامل می‌رسد.
به گزارش روابط عمومی شهرداری، امیررضا یوسفیان با بیان اینکه عملیات اجرایی فاز نخست پارک نواری بلوار خبرنگار به اتمام رسیده است، افزود:احداث این پارک به منظور ایجاد تفریحگاه و افزایش سرانه فضای سبز است، که در حال حاضر پروژه آن در حال اجراست.
وی با اشاره به اینکه پیامدهای توسعه شهری و پیچیدگی‌های معضلات زیست‌محیطی آنها، موجودیت فضای سبز و گسترش آنها را برای همیشه اجتناب‌ناپذیر کرده است، بیان کرد: سرانه فضای سبز به ازای هر نفر ۱۰ متر مربع در نهاوند است و با توجه به اینکه سرانه فضای سبز در این شهر با سرانه استاندارد فاصله دارد امید است با توسعه و احیای پارک‌های محلی بتوانیم به سرانه استاندارد نزدیک شویم.
یوسفیان در پایان عملیات عمرانی پارک نواری بلوار خبرنگار را شامل احداث کانال، نصب مبلمان، روشنایی و اجرای فضای سبز و... بیان کرد.

درزگیری راه‌های آسفالته در فامنین

اردیبهشت‌ماه امسال درزگیری در راه‌های آسفالته شهرستان فامنین انجام شد.
رئیس راه‌وشهرسازی شهرستان فامنین در این‌باره گفت: درزگیری راه‌های آسفالته به میزان ٦ هزار متر طول در راه‌های شریانی، فرعی و اصلی و هزار و ۵۰۰ متر طول در راه‌های روستایی انجام شده که این عملیات در محور سراوک- محور اصله - محور روستای امامزاده پیرنهان انجام شده است.
به گزارش روابط عمومی اداره کل راه‌وشهرسازی استان، ابوذر میهنی افزود: پاک کردن و تنظیم قنوها با گریدر به مقدار ٦٠ کیلومتر در راه‌های شریانی، اصلی و فرعی و روستایی از اقدامات انجام شده در ماه گذشته است.
به گفته وی، لکه‌گیری راه‌های آسفالته تا ۵ سانتیمتر به مقدار ۹۰۰ مترمربع در راه‌های مواصلاتی این شهرستان و همچنین در محورهای روعان، امامزاده پیرنهان و اصله صورت گرفته است.
میهنی بیان کرد: رگلاژ و تسطیح شانه راه‌های آسفالته به میزان ٦٥ کیلومتر در محورهای تجرک، همه‌کسی و زرقان و شانه‌سازی راه‌های آسفالته به میزان هزار متر مکعب در محور پل ۱۲۳ به تجرک انجام شده است.
وی همچنین گفت: یک مورد اصلاح تقاطع‌ها در محور تقاطع باباحصاری و یک مورد احداث دوربرگردان و پارکینگ در محور تجرک از کارهای صورت گرفته در ماه گذشته است.

محل دفن زباله شهری نهاوند استاندارد نیست

محل دفن زباله‌های شهری در نهاوند دارای مشکلات زیادی بوده و از استانداردهای لازم بی‌بهره است.
رئیس اداره محیط‌زیست نهاوند در گفت‌وگو با مهر گفت: محل دفن زباله‌های شهری نهاوند که بیشترین زباله در آن دفن می‌شود متأسفانه دارای مشکلات و معایبی است.
محمد گیلانه بیان کرد: مهمترین مشکل آن رعایت نکردن فاصله استاندارد تا مناطق مسکونی و نبود خاک‌ریزی و دفن لایه‌لایه مطابق دستورالعمل است.
وی همچنین گفت: متأسفانه در حال حاضر زباله‌های جمع‌آوری‌شده به صورت دپو شده دفن می‌شوند که کاری غیر اصولی است.
رئیس اداره محیط‌زیست نهاوند افزود: این امر سبب می‌شود با تولید گازهای ایجاد شده، زباله‌ها به صورت خودبه‌خود آتش بگیرند.
وی گفت: مکاتباتی با شهرداری نهاوند و شورای شهر در خصوص رفع این معایب در سال گذشته انجام شده که تاکنون عملی دیده نشده است.

رفع مشکل آب شرب روستای «کهارد» رزن

مشکل کمبود آب شرب روستای کهارد از توابع شهرستان رزن حل شد.
مدیر امور آبفار شهرستان رزن گفت: در سال ۹۳ نسبت به حفر یک حلقه چاه دهانه گشاد به عمق ۳۹ متر در این روستا اقدام شد.
محمد رنجبرکرمی افزود: امسال نیز اجرای خط برق به طول ٤٤٠متر و همچنین اجرای خط انتقال به طول ۲هزار و۲٦٠متر انجام شد.
وی بیان کرد: روستای «کهارد» از طریق ۲ حلقه چاه تأمین آب می‌شد که بر اثر خشکسالی‌های اخیر این ۲ حلقه چاه با کمبود آب‌دهی مواجه و جوابگوی نیاز آبی ساکنان روستا نبود.
رنجبرکرمی بیان کرد: برای اجرای این پروژه مبلغی افزون بر ۳۰۰میلیون تومان هزینه شده است.
وی با بیان اینکه روستای «کهارد» از توابع شهرستان رزن دارای هزار و۵۲۵ نفر جمعیت در قالب ۳۹۹ خانوار است.
مدیر امور آبفار شهرستان گفت: ۱۰۳ روستای شهرستان رزن با ۲۲ هزار و ٤٣٧ مشترک تحت پوشش خدمات امور آبفار شهرستان رزن قرار دارند.

الووو پیام

ایمیل ——— mardomi@hamedanpayam.com
پیامک ——— ۱۰۰۰۶۰۶۶
تلفن و پیام‌گیر ——— ۳۸۲۷۹۰۴۰ - ۰۸۱

اداره منابع آب شهرستان رزن اقدام به پلمپ چاه آب عمومی روستای ساریجلو از توابع رزن کرده است و این در حالی است که چاه‌های غیرمجاز دیگر در این روستا که شخصی می‌باشد به کار خود ادامه می‌دهند.

کاربری مجتمع عین‌القضات همدانی واقع در نزدیکی فلکه فلسطین برای چیست؟
هر کس از دور به این مجتمع نگاه می‌اندازد، حساس می‌شود تا سری هم به آن بزند. بنده هم به عنوان یک همدانی همراه با خانواده برای بازدید از مجتمع وقت گذاشتیم تا شاید علی‌رغم کم کردن کنجکاوی خود به ظرفیت‌های شهرمان پی ببریم. تقریباً حالت برج مانندی هم در نمای ساختمان آن وجود دارد که گفتم شاید بتوانیم از آن، هم دامنه‌های همیشه سبز الوند و امامزاده کوه را با نمای زیباتر ببینیم و هم از مناظر شهرمان لذت ببریم.لذا تنها بازدید ما به طبقه همکف ختم شد که موارد خوبی هم داشت برای معرفی بزرگان همدان و...
اما بهتر نیست مدیران محترم شهری با دریافت مبلغی به مسافران و گردشگران اجازه بدهند که نمای زیبای همدان از آن برج هم قابل مشاهده باشد و آن همه فضا ساخته شده تنها به طبقه هم‌کف منتهی نشود...

معینی

چندین سال از احداث شهرک فرمانداری رزن می‌گذرد علی‌رغم مراجعات فراوان اهالی به شهرداری رزن و قول احداث سریع پل‌هوایی از سوی شهرداری با گذشت چندین سال از این قول هنوز هیچ اقدامی در این راستا صورت نگرفته است.

رزن

از شهرداری محترم خواهشمندم که آموزش بستری به نیروهای خود بدهند و در مصرف بهینه آب حداکثر صرفه‌جویی را داشته باشند. متأسفانه گاهاً شاهد آبیاری درختان خیابان‌ها در زمان مناسب (ظهرها) هستیم که اصلاً زمان مناسبی نیست!

شهروند همدانی

پیام تاریخ، تمدن و فرهنگ مادستان
The Message Of Madestan's History & Civilization & Culture
روزنامه همدان پیام
۴
سه شنبه ● ۱۸ خرداد ماه ۱۳۹۵ ● شماره ۲۶۵۲
ایران و جهان
siasat@hamedanpayam.com

مجلس

۱۷ پرونده فساد در مجلس هشتم گم شد!

نماینده مردم رباط کریم مدعی شد: ۱۷ پرونده فساد که در مجلس هشتم آنها را تهیه و به کمیسیون‌های مربوطه ارائه کردم، گم شده و اثری از آنها وجود ندارد.

رحمت ا... نوروزی در تذکر خود در جلسه علنی مجلس، گفت: ما دائم از رونق اقتصادی صحبت می‌کنیم اما برنامه‌ای برای برخورد با فساد اقتصادی که کشور را به چالش کشیده است، نداریم و نمونه آن ۱۷ پرونده فساد اقتصادی گم شده در مجلس هشتم است که هیچ اثری از آنها امروز وجود ندارد و من می‌خواهم حتی دو نمونه از این پرونده‌ها را در اختیارم قرار دهند تا مجدداً پیگیری کنم اما این امکان وجود ندارد.

خبر

بررسی نقض برجام در هیأت عالی نظارت

سخنگوی وزارت امور خارجه گفت: موضوع نقض برجام در هیأت عالی نظارت بر برجام تصمیم‌گیری خواهد شد و مجموعه تحولاتی که در جریان است، از سوی وزارت خارجه به این هیأت انتقال داده می‌شود.

به گزارش مهر، حسین جابری‌انصاری در نشست خبری با اصحاب رسانه در پاسخ به سؤالی در خصوص گزارش اخیر وزارت خارجه آمریکا و ادعای حمایت ایران از تروریسم، بیان کرد: گزارش اخیر ایالات متحده آمریکا، گزارش بی‌اعتباری است به دلیل اینکه یک دستورالعمل ایدئولوژیک را پاک‌نویس و بدیهی‌ترین واقعیت‌ها را در آن لحاظ نکرده‌اند.

بین الملل

احتمال وقوع حمله تروریستی در یورو ۲۰۱۶

رئیس‌جمهوری فرانسه، تأیید کرده که احتمال وقوع حمله‌ای تروریستی در طول برگزاری مسابقات فوتبال جام ملت‌های اروپا، منتفی نیست.

به گزارش ایلنا به نقل از بی‌بی‌سی، «فرانسوا اولاند» تأکید کرده است که فرانسوی‌ها، مرعوب نمی‌شوند.

اولاند در گفت‌وگو با رادیو فرانسه گفت که ۹۰ هزار نیروی امنیتی، در ۱۰ شهر میزبان بازی‌ها، مستقر می‌شوند.مسابقات فوتبال جام ملت‌های اروپا از ۱۰ ژوئن تا ۱۰ جولای در شهرهای مختلف فرانسه برگزار می‌شود.سخنان تازه رئیس‌جمهوری فرانسه، در شرایطی عنوان شده است گروه داعش به مناسبت آغاز ماه رمضان، خواستار افزایش فعالیت طرفدارانش در سراسر جهان شده است.

گزارش رنج آور وزیر کشور به مجلس

- ۱۱ میلیون حاشیه‌نشین، ۱/۵ میلیون معتاد و ۳/۵ میلیون بیکار در کشور وجود دارند

وزیر کشور در تشریح آسیب‌های اجتماعی گفت: ۵۰ درصد طلاق‌ها ناشی از اعتیاد است.

به گزارش مهر، در ابتدای جلسه علنی روز دوشنبه مجلس شورای اسلامی وزیر کشور گزارشی از آسیب‌های اجتماعی، چالش‌ها و راهکارها به نمایندگان ارائه داد.

عبدالرضا رحمانی‌فضلی گفت: رهبری در ٦ ماهه گذشته ۳ بار در این خصوص شخصاً جلسه گذاشته‌اند و هر بار ۳ ساعت موضوع را با همه ابعاد آن با حضور سران قوا و مسئولان حوزه‌های اجتماعی بررسی کرده و در نهایت دستوراتی را صادر فرمودند.

وی بیان کرد: مسائل اجتماعی بازتاب رفتارهایی است که ما در حوزه‌های فرهنگی، اجتماعی و اقتصادی داریم که در نهایت موجب دوام، قوام، اعتماد، رضایتمندی و یا موجب تخریب سرمایه‌های اجتماعی و یا مشکلات امنیتی می‌شود.

رحمانی‌فضلی گفت: در کشور ما ۱۱ میلیون نفر حاشیه‌نشین وجود دارد که از این میزان ۳ میلیون نفر در اطراف شهرهای تهران، مشهد و اهواز زندگی می‌کنند.

وی بیان کرد: ۲هزار و ۷۰۰ محله حاشیه‌نشین در کشور وجود دارد که نیاز به مراقبت، کنترل و ارائه خدمات دارد.وزیر کشور، آمار بیکاری در کشور را ۳/۵ میلیون نفر اعلام کرد و گفت: این آمار به صورت نرمال توزیع نشده و مناطقی وجود دارد که بیش از ٦۰ درصد بیکار داشته البته مناطقی که بیش از ۵۰ درصد بیکار دارند، خیلی زیاد هستند.

رحمانی‌فضلی، اعتیاد و مواد مخدر را از زیرساخت‌های آسیب‌های اجتماعی خواند و افزود: آمار رسمی به صورت برآوردهای مبتنی بر شاخص‌های سازمان ملل نشان می‌دهد که ۱/۵ نفر معتاد مواد مخدر در کشور وجود دارد که از مواد مخدر سنتی به مواد مخدر صنعتی رشد داشته است.

وی با بیان اینکه در ابعاد خانواده این ۱/۵ میلیون نفر به ۵/۵ میلیون نفر افزایش می‌یابد که نشان می‌دهد این ۵/۵ میلیون نفر درگیر معضل اعتیاد هستند، گفت: ٤۵ درصد زندانیان به صورت مستقیم و ۱۵ درصد به صورت غیرمستقیم به مواد مخدر مربوط می‌شود. وزیر کشور گفت: ۵۰ درصد طلاق‌ها و ٤٦ درصد سرقت‌ها به خاطر اعتیاد است. رحمانی‌فضلی افزود: در سال ۹٤، ۵٦۰ تا ۵۷۰ تن مواد مخدر کشف شده است که نسبت به سال ۹۳، ۱۵ درصد افزایش اکتشاف داشته‌ایم. وی بیان کرد: در همسایگی کشور ما، کشوری است که حدود ٦ هزار تن مواد مخدر در سال تولید می‌کند. وزیر کشور، طلاق را از دیگر بسترهای آسیب‌های اجتماعی خواند و گفت: ۲/۵ میلیون نفر زن سرپرست خانوار در کشور وجود دارد.

وی ادامه داد: علی‌رغم کاهش طلاق در سال ۹۳ و ۹٤، در برخی مناطق تا ۳٦ درصد ازدواج‌ها منجر به طلاق شده است؛ البته این ارقام در شهرهای بزرگ قابل توجه است.

رحمانی‌فضلی در تشریح وضعیت زندان‌ها گفت: ٦۰۰ هزار نفر در سال عازم زندان‌ها می‌شوند که از این تعداد ۲۰۰ هزار نفر در زندان‌ها می‌مانند.

وی بیان کرد: ما از دو منظر باید موضوع آسیب‌های اجتماعی را بررسی کنیم منظر انسانی و الهی ما باید در چارچوب حکومت اسلامی نیازها و مشکلات مردم را بررسی کنیم نمی‌توانیم با این مشکلات منفعلانه برخورد کنیم چون باید در روز قیامت در پیشگاه الهی پاسخگو باشیم.

وزیر کشور گفت: بعد دوم بعد حکومت‌داری است این آسیب‌ها در بعد خانواده عدد بالایی است که زمینه نارضایتی‌های اجتماعی را به وجود می‌آورد اگر به این عوامل و نارضایتی‌ها توجه کنیم رقم قابل توجهی به دست می‌آید که باید بررسی شود.

وی بیان کرد: اگر اقداماتی انجام دهیم که باعث کاهش امید به آینده و یأس و سرخوردگی مردم شود با توجه به تبلیغات و جنگ روانی می‌تواند در برخی شرایط ما را دچار مشکلات اساسی کند.

رحمانی فضلی با اشاره به فرمایشات مقام معظم رهبری در جلسات بررسی آسیب‌های اجتماعی گفت: مقام معظم رهبری فرمودند ما ۲۰ سال در بررسی و پرداختن به آسب‌های اجتماعی عقب هستیم و باید این مسأله ۲۰ سال قبل بررسی می‌شد. همه کسانی که مسئولیت داشتند در این حیطه مسئولند، همه قوا مسئول هستند، هیچ کس نمی‌تواند خود را مبرا بداند. این آسیب‌دیدگان اجتماعی به عنوان عائله مسئولان هستند که نباید با آنها به عنوان مجرم برخورد شود.

وزیر کشور در تشریح دستورات جدید مقام معظم رهبری برای حل مشکلات آسب‌های اجتماعی بیان کرد: شورای عالی انقلاب فرهنگی با موضوعیت فرهنگی و اجتماعی تغییر کرد و به شورای عالی انقلاب فرهنگی و اجتماعی تبدیل شد.

وی گفت: علاوه بر این شورای اجتماعی وزارت کشور طبق مصوبه شورای عالی انقلاب فرهنگی ارتقا یافت و رئیس‌جمهور ریاست و وزیر کشور قائم‌مقامی آن را بر عهده گرفت. رحمانی فضلی افزود: علاوه بر این معاونت فرهنگی و اجتماعی وزارت کشور تبدیل به سازمان شد تا این مسائل را در حوزه اجتماعی هماهنگ کند.

وزیر کشور گفت: همچنین به دولت دستور داده شد تا اعتبارات خاصی را در بودجه سالانه و برنامه ششم برای حل این معضل قرار دهد. رحمانی‌فضلی در تشریح اولویت‌بندی‌های مقام معظم رهبری در مسائل اجتماعی بیان کرد: اعتیاد اولویت اول، حاشیه‌نشینی اولویت دوم، طلاق اولویت سوم، بزهکاری اولویت چهارم و مناطق خاص اولویت پنجم به عنوان اولویت‌های آسیب‌های اجتماعی تعیین شدند.

دولت برای آسیب‌ها لایحه بدهد

پس از گزارش رحمانی‌فضلی رئیس مجلس شورای اسلامی گفت: هم حاشیه‌نشینی و هم بیکاری و طلاق و اعتیاد باید به طور خاصی مورد توجه قرار گیرد. علی لاریجانی افزود: مطالبی که وزیر محترم کشور و نمایندگان و مرکز پژوهش‌های مجلس در این‌باره گفتند، دلالت می‌کند که آسیب‌های اجتماعی بحث واقعاً حساسی است؛ هم حاشیه‌نشینی هم بیکاری و طلاق و اعتیاد باید به نحو خاصی مورد توجه قرار گیرد.

وی گفت: بحث ما با وزیر محترم کشور این است که بخشی از کارهای‌تان را که درخواست از مجلس است، در قالب لایحه به مجلس بیاورید.

خبر

دبیر جبهه پیروان خط امام و رهبری در نشست خبری

هنوز با دولت روحانی کار داریم

نماینده سابق مجلس گفت: ما هیچ ادله‌ای درباره رد صلاحیت روحانی در انتخابات سال ۹٦ نداریم و رقابت‌های سیاسی نباید منجر به بداخلاقی شود؛ برخی می‌گویند دوستداران آقای روحانی این حرف‌ها را راه می‌اندازند اما با این وجود ما مخالفت نمی‌کنیم.

به گزارش ایلنا، دبیرکل جبهه پیروان خط امام و رهبری در نشست خبری خود در مورد فراکسیون‌های مجلس دهم بیان کرد: معمولاً وقتی احزاب قدرتمند باشند و نمایندگان خود را به پارلمان بفرستند، فعلاً پارلمان بیش از دو فراکسیون نخواهند بود.

محمدرضا باهنر گفت: مشکل مستقلان این است که با وجود تعداد زیاد تفرقه‌شان هم زیاد است اما با این حال نباید فراموش کنیم که همه طیف‌ها از اصولگرا، اصلاح‌طلب و مستقل در تشکیل مجلس دهم به خوبی عمل کردند و این روزها نیز فضای رقابت برای مدیریت کمیسیون‌ها و تعیین هیأت رئیسه کمیسیون‌ها فراهم می‌شود.

وی در ادامه با بیان اینکه تجربه نشان داده تکلیف انتخابات ریاست‌جمهوری و جبهه‌های آن در ۳، ٤ ماه منتهی به انتخابات مشخص می‌شود، درباره حضور احمدی‌نژاد نیز گفت: باید ببینیم که آیا احمدی‌نژاد می‌آید یا خیر و فکر می‌کنم که الان فضای برای بررسی این مسأله زود است.

باهنر ادامه داد: اینکه روحانی یا هر حزب دیگری توقع داشته باشد مخالفی وجود نداشته باشد، این طور نیست و آنها نیز علاقمندند دوره روحانی یک دوره بیشتر نباشد. هر چند که تجربه نشان داده ریاست‌جمهوری در کشور ما ۲ دوره‌ای است اما به هر حال در سپهر سیاسی هیچ اتفاقی غیرممکن نیست و ممکن است تا ۸-۷ ماه آینده برای بالا رفتن احتمال رأی کارهای مثبتی انجام شود.

وی گفت: بعضاً دولتی‌ها می‌گویند که ما از رکود عبور کرده‌ایم و ما خواهش‌مان این است که اگر دولت از رکود عبور کرده مردم را هم عبور دهد چرا که رکود بسیار سنگین است.

باهنر در پاسخ به سؤالی درباره احتمال رد صلاحیت روحانی در انتخابات ۹٦ افزود: ما هیچ ادله‌ای در این‌باره نداریم و رقابت‌های سیاسی نباید منجر به بداخلاقی شود؛ برخی می‌گویند دوستداران آقای روحانی این حرف‌ها را راه می‌اندازند اما با این وجود ما مخالفت نمی‌کنیم.

دبیرکل جامعه مهندسین درباره گزینه‌های اصولگرایان برای انتخابات بیان کرد: اصولگرایان اگر هم گزینه‌ای را داشته باشند نمی‌گویند. البته فعلاً گزینه‌ای نداریم چون هنوز تصمیم نگرفته‌ایم و برای اینکه آیا از گزینه مقابل روحانی حمایت کنیم یا نه، فعلاً زود است و آرایش سیاسی به زمان نیاز دارد.

باهنر درباره تعامل مجلس و دولت افزود: باید از اقدامات مثبت دولت حمایت کرد و این یک تکلیف سیاسی و شرعی است، اما در عین حال باید دولت را رصد هم بکنند ولی متأسفانه برخی پیش از ورود به مجلس نذر می‌کنند که با دولت مخالفت یا موافقت کنند که این منطقی نیست؛ مجلس دهم ظرفیت همکاری بالقوه‌ای برای حل مشکلات مردم با کمک دولت را دارد.

وی در پاسخ به سؤالی در مورد تلقی لاریجانی از دولت قبل گفت: لاریجانی برداشت مثبتی از عملکرد دولت نهم و دهم ندارد و من هم معدل آن دولت را مثبت ارزیابی نمی‌کنم هر چند نقاط مثبتی دارد که باید تقویت شود.

دبیرکل جبهه پیروان خط امام و رهبری درباره کاندیداتوری خود برای انتخابات ریاست‌جمهوری بیان کرد: در رابطه با کاندیداتوری ریاست‌جمهوری در مورد بنده این خواب‌ها تعبیر نمی‌شود و ما با دولت روحانی کار داریم چرا که من در حال حاضر یک بازنشسته هستم.

خبر

ابلاغ قانون الزام دولت به پیگیری خسارات ناشی از اقدامات آمریکا

رئیس‌جمهور، قانون الزام دولت به پیگیری جبران خسارات ناشی از اقدامات و جنایات آمریکا علیه ایران و اتباع ایرانی را برای اجرا به وزارت امور خارجه ابلاغ کرد.

به گزارش ایلنا، این قانون در جلسه علنی روز سه‌شنبه مورخ بیست و هشتم اردیبهشت ماه ۱۳۹۵ مجلس شورای اسلامی تصویب و در تاریخ ۱۳۹۵/۲/۲۹ به تأیید شورای نگهبان رسیده است.

در متن این قانون آمده: به منظور استیفای حقوق ملت ایران، دولت مؤظف است رأساً یا از طریق حمایت از اشخاص و اتباع جمهوری اسلامی ایران، اقدامات مقتضی از جمله اقدامات حقوقی را جهت جبران خسارت و اخذ غرامت کامل از دولت ایالات متحده آمریکا به جهت نقش این کشور در موارد زیر به عمل آورد: خسارت‌های مادی و معنوی ناشی از کودتای ۲۸ مرداد ۱۳۳۲، خسارت‌های مادی و معنوی ناشی از کودتای نوژه، خسارت‌های مادی و معنوی ناشی از جنگ تحمیلی، خسارت‌های مادی و معنوی ناشی از شهادت بیش از ۲۲۳ هزار نفر و ٦۰۰ هزار نفر ایثارگر (جانباز و آزاده)، خسارت‌های مادی و معنوی ناشی از شهادت بیش از ۱۷ هزار شهید ترور، خسارت‌های مادی و معنوی ناشی از حمله به سکوهای نفتی، خسارت‌های مادی و معنوی ناشی از جاسوسی علیه ایران توسط ایالات متحده یا با حمایت و نقش‌آفرینی ایالات متحده، خسارت‌های مادی و معنوی ناشی از انسداد، مصادره و یا تصرف در اموال و دارایی‌های جمهوری اسلامی ایران، نهادها و مؤسسات دولتی یا عمومی جمهوری اسلامی ایران یا مقامات آن، تمامی خسارت‌های مادی و معنوی ناشی از اقدامات رژیم غاصب صهیونیستی که با حمایت یا نقش‌آفرینی آمریکا انجام پذیرفته یا می‌پذیرد. تمامی خسارت‌های مادی و معنوی ناشی از سایر اقدامات یا وقایعی که با حمایت یا نقش‌آفرینی ایالات متحده روی داده است یا در آینده روی خواهد داد.

آمانو: پایبندی به تعهدات شرط پایداری برجام است

مدیرکل آژانس بین‌المللی انرژی اتمی گفت: برای پایدار ماندن اجرای برجام، تعهدات محکم همه طرف‌ها ضرورت خواهد داشت.به گزارش ایسنا، یوکیا آمانو، در ابتدای نشست ٤ روزه شورای حکام در سخنانی درباره نظارت و راستی‌آزمایی برنامه هسته‌ای ایران بیان کرد: شما گزارش من در مورد راستی‌آزمایی و نظارت بر جمهوری اسلامی ایران در پرتو قطع‌نامه ۲۲۳۱ شورای امنیت سازمان ملل که به اجرای تعهدات مرتبط هسته‌ای ایران تحت برنامه جامع اقدام مشترک می‌پردازد را پیش‌رو دارید. این گزارش خلاصه‌ای از فعالیت‌های نظارتی و راستی‌آزمایی است که آژانس تحت قطع‌نامه ۲۲۳۱ شورای امنیت سازمان ملل و قطع‌نامه‌های مربوطه شورای حکام انجام داده است. این فعالیت‌ها با اقدامات پادمانی استاندار آژانس تطابق دارد. این گزارش واقعیات را بی‌طرفانه و واقع‌گرایانه ارائه می‌دهد و شامل اطلاعات مناسبی است که آژانس می‌تواند با کشورهای عضو به اشتراک بگذارد.وی بیان کرد: ما در مراحل ابتدایی روندی قرار دادیم که به توجه دقیق و مداوم همه طرف‌های ذی‌نفع نیاز دارد. همه طرف‌ها برای تحقق اجرا تلاش کرده‌اند. در ماه‌ها و سال‌های پیش‌رو برای پایدار ماندن اجرا ادامه تعهدات محکم همه طرف‌ها ضرورت خواهد داشت.

تاریخ انتشار: ۹۵/۳/۱۸

آگهی دعوت مجمع عمومی عادی سالیانه شرکت تعاونی مصرف فرهنگیان ملایر

مجمع عمومی عادی سالیانه نوبت دوم شرکت تعاونی مصرف فرهنگیان ملایر رأس ساعت ۱۰ صبح روز سه شنبه مورخه ۹۵/۴/۸ در ۳۲ متری شهید مطهری جنب سپاه ناحیه ملایرمجتمع فرهنگی، ورزشی شهدای بسیج، برگزار می‌گردد. لذا بدینوسیله از تمامی اعضاء (صاحبان سهام) دعوت می‌شود در زمان و ساعت مقرر در مجمع عمومی فوق‌الذکر حضور به هم رسانند یا وکلای خود را با توجه به اساسنامه و آیین‌نامه برگزاری مجمع عمومی کتباً معرفی نمایند. و جهت بررسی و انجام وکالتنامه و صدور برگه حضور در مجمع از روز چهارشنبه مورخه ۹۵/۳/۱۹ تا روز دوشنبه مورخه ۹۵/۴/۷ صبح: از ساعت ۹ الی ۱۲ و عصر از ساعت ۱۷ الی ۱۹ در شرکت تعاونی حضور یابند. ضمناً حضور توأمان وکیل و موکل (همراه دفترچه عضویت موکل و کارت ملی هر دو نفر) جهت بررسی وکالتنامه و صدور برگه حضور در مجمع وکیل الزامی است.

در ضمن یک کپی از آیین‌نامه نحوه تشکیل مجامع عمومی در مورد نمایندگی اعضاء (وکالت) در پشت همین صفحه می‌باشد.

دستور کار جلسه:

۱-انتخاب هیئت مدیره اصلی و علی‌البدل شرکت تعاونی
۲-انتخاب بازرسان اصلی و علی‌البدل شرکت تعاونی
۳-گزارش کتبی هیئت مدیره و بازرسان از عملکرد سال ۹۴
۴-طرح و تصویب صورت‌های مالی سال ۹۴
۵-تصویب بودجه و تعیین خط‌مشی شرکت در سال ۹۵
۶-تصویب تغییرات تعداد اعضاء و سرمایه و پاداش هیئت مدیره
۷-تصویب افزایش سرمایه

رئیس هیئت مدیره شرکت تعاونی مصرف فرهنگیان ملایر
مهرعلی صادقی

پیام تاریخ، تمدن و فرهنگ مادستان
The Message Of Madestan's History & Civilization & Culture
روزنامه همدان پیام
۵
سه شنبه ● ۱۸ خرداد ماه ۱۳۹۵ ● شماره ۲۶۵۲
جامعه
ejtemaei@hamedanpayam.com

شبکه‌های اجتماعی چالش خانواده

یک فعال بین‌المللی حوزه زنان و خانواده، شبکه‌های اجتماعی را چالشی بسیار بزرگ برای خانواده و جوانان دانست.
نازنین کریم، شبکه‌های اجتماعی را چالشی بسیار بزرگ برای خانواده و جوانان دانست و گفت: مادران باید فعالیت کودکان خود را در این شبکه‌ها از طریق سرگرم کردن آنان با سرگرمی‌های دیگر و معرفی فعالیت‌های متنوع محدود کنند.
به گزارش مهر، وی افزود: کتاب‌ها و وسایل کمک آموزشی بصری نیز برای شاد کردن فضای آموزشی به خصوص برای کودکان کوچکتر بسیار مهم است تا آموزش‌وپرورش را در زندگی روزمره کودکان ادغام کند.

سبد حمایت غذایی ماه مبارک رمضان توزیع می‌شود

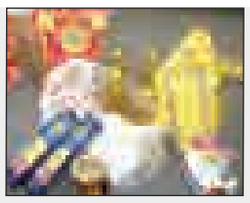

نخستین بسته حمایت غذایی به مناسبت فرارسیدن ماه مبارک رمضان تحویل خانوارهای نیازمند می‌شود.
وزیر تعاون، کار و رفاه اجتماعی گفت: خانوارهای مشمول این طرح می‌توانند به محض دریافت پیامک از طریق تلفن همراه با مراجعه به فروشگاه‌های زنجیره‌ای و از پیش تعیین شده کالاهای مورد نیاز خود را دریافت کنند.
به گزارش مهر، علی ربیعی افزود: ارزش ریالی سبدهای حمایت غذایی برای خانوارهای مشمول این طرح بین ۸۰ تا ۱۲۰ هزار تومان اعلام است.

رفع اشکالات قانون جامع معلولان

اشکالات اصلاح قانون جامع حمایت از حقوق معلولان در مجلس دهم بررسی و رفع و برای تصویب آماده می‌شود.رئیس بهزیستی کشور بیان کرد: قانون جامع حمایت از حقوق معلولان که مدت زمان زیادی صرف تغییرات برخی مفاد آن و افزایش موارد جدید شده بود در مجلس قبلی به نتیجه نرسید و به مجلس دهم موکول شد.
انوشیروان محسنی بندپی در گفت‌وگو با تابناک گفت: متأسفانه این قانون با ایراد شورای نگهبان روبه‌رو شده و مجدداً به مجلس بازگردانده شده است.

گزارش ویژه

رئیس مرکز مدیریت حوادث و فوریت‌های پزشکی دانشگاه خبر داد

تحویل ۹ دستگاه آمبولانس بنز به همدان

شهناز کرمی- رئیس مرکز مدیریت حوادث و فوریت‌های پزشکی دانشگاه از تحویل ۹ دستگاه آمبولانس مرسدس بنز اسپرینتر ۳۱۵ توسط وزارت بهداشت، درمان و آموزش پزشکی به استان همدان خبر داد.
به گزارش همدان پیام، دکتر حبیب معصومی گفت: کارشناسان مرکز مدیریت حوادث و فوریت‌های پزشکی دانشگاه از مرکز مدیریت حوادث و فوریت‌های پزشکی استان چهارمحال و بختیاری با هدف ارزیابی این منطقه از نظر حوادث و مقایسه آن با استان و انجام هم‌اندیشی و بررسی نقاط ضعف و قوت بازدید کردند.
وی با بیان اینکه بازدیدها از پایگاه‌های شهری و جاده‌ای، مراکز پیام و واحد بحران و... استان چهارمحال و بختیاری انجام شد، این اقدام را مهم و اثرگذار دانست.
دکتر معصومی به برگزاری نشست مدیران شبکه سلامت استان و رئیس مرکز مدیریت حوادث و فوریت‌های پزشکی دانشگاه در خصوص بررسی نقاط قوت و ضعف اورژانس و فوریت‌های پزشکی استان اشاره کرد.
رئیس مرکز مدیریت حوادث و فوریت‌های پزشکی دانشگاه با بیان اینکه تعداد پروازهای اورژانس هوایی در همدان به ۸۷ مورد رسیده است، گفت: مأموریت‌های انجام شده در رابطه با تصادفات، نجات در کوهستان و نجات زن باردار بوده است.
دکتر معصومی از نوسازی تمام ناوگان آمبولانس اورژانس پیش بیمارستانی همدان خبر داد و افزود: ۸۲ دستگاه آمبولانس در فعالیت هستند که تا پایان امسال ۴۰ دستگاه جدید وارد استان می‌شود.
وی با بیان اینکه در هفته‌های اخیر، ۹ دستگاه آمبولانس به تعداد آمبولانس‌های استان اضافه شد. بیان کرد: اضافه شدن ۱۱ دستگاه آمبولانس جدید به تعداد آمبولانس‌های استان تا پایان خرداد ماه سال ۹۵ انجام می‌شود.
رئیس مرکز مدیریت حوادث و فوریت‌های پزشکی دانشگاه با بیان اینکه ۱۱ دستگاه آمبولانس جدید نیز تا پایان خرداد ماه امسال به تعداد این آمبولانس‌ها اضافه می‌شود، گفت: با اضافه شدن آنها تعداد آمبولانس‌های مرکز به ۱۰۰ مورد می‌رسد.

وی با اشاره به تحویل ۲۰ دستگاه آمبولانس‌های مرسدس بنز اسپرینتر ۳۱۵ توسط وزارت بهداشت، درمان و آموزش پزشکی در سالجاری به استان، بیان کرد: طرح توزیع این تعداد آمبولانس بر اساس دستورالعمل کشوری است.
دکتر معصومی با بیان اینکه تعدادی از کارشناسان مرکز مدیریت حوادث و فوریت‌های پزشکی دانشگاه در رابطه با نحوه آشنایی با تجهیزات این آمبولانس در کارگاه آموزشی کشوری شرکت کردند، گفت: برای کارشناسان هر یک از شهرستان‌ها نیز کارگاه آموزشی استانی تشکیل می‌شود تا پس از گذراندن دوره، آمبولانس‌ها تحویل داده شوند.
وی با بیان اینکه ارزش ریالی این آمبولانس‌ها با تجهیزات کامل ۳ میلیارد ریال است، به مزاحمت‌های تلفنی مرکز اورژانس ۱۱۵ اشاره کرد.
رئیس مرکز مدیریت حوادث و فوریت‌های پزشکی دانشگاه با بیان اینکه مزاحمت‌های تلفنی همچنان ادامه دارد و با وجود پیگیری‌ها و قطع خطوط مزاحمان، برخورد قهری چندان اثرگذار نیست و نیاز به فرهنگ‌سازی دارد، بیان کرد: باید آگاهی و اطلاع‌رسانی به ویژه در مدارس مورد توجه باشد.
وی گفت: ۹۰ درصد تماس‌ها با خطوط ۱۱۵ غیر ضروری و ۵۰ درصد مزاحمان حرفه‌ای و ۴۰ درصد غیرحرفه‌ای هستند که سؤال‌های بی‌ربط از کارشناسان می‌پرسند.

انجام ۲۷۱۳ مورد مأموریت اورژانسی توسط مرکز حوادث و فوریت‌های پزشکی همدان

دکتر معصومی از انجام ۲ هزار و ۷۱۳ مورد مأموریت مرکز مدیریت حوادث و فوریت‌های پزشکی دانشگاه در اردیبهشت ماه امسال خبر داد و افزود: تعداد مددجویان، ۲ هزار و ۷۵۶ نفر بودند.
وی، مصدومان ناشی از حوادث ترافیکی را ۸۰۵ نفر و غیر ترافیکی را هزار و ۹۵۱ نفر عنوان کرد و گفت: در این مدت، ۲ هزار و ۸۹ مورد مأموریت شهری و ۵۴۳ مأموریت حوادث جاده‌ای و ۸۱ مورد انتقال بین مراکز انجام شده است.
دکتر معصومی با بیان اینکه در اردیبهشت ماه امسال ۲ مورد مأموریت اورژانس هوایی انجام شد و ۲ مصدوم نیز به بیمارستان منتقل شدند، افزود: حوادث ویژه نیز ۱۹ مورد بود که از این تعداد، متأسفانه ۱۰ مورد فوتی داشتیم.
وی با اشاره به اعزام ۳۰ کد به سر صحنه در ۱۹ حادثه ویژه، بیان کرد: ۸ مورد از حوادث ویژه ترافیکی و ۱۱ مورد غیر ترافیکی بوده است.
رئیس مرکز مدیریت حوادث و فوریت‌های پزشکی دانشگاه افزود: میزان رضایتمندی از خدمات ۸۰ درصد عالی، ۱۵ درصد خوب، ٤ درصد متوسط و یک درصد ضعیف عنوان شده است.
وی در بخش دیگری از سخنانش با بیان اینکه مشکل پایگاه شهری شهرک فرهنگیان از لحاظ تملک زمین حل شده است و در حال حاضر ساخت و ساز انجام می‌شود، گفت: اواسط سال، این پایگاه افتتاح می‌شود.
دکتر معصومی با بیان اینکه امسال پایگاه کوریجان از حالت کانکس به ساختمان تبدیل می‌شود، افزود: ساختمان پایگاه قروه درجزین شهرستان رزن نیز از حالت اجاره خارج می‌شود.
رئیس مرکز فوریت‌های پزشکی استان گفت: بالاترین فراوانی رخداد آسیب‌های ناشی از حوادث در کشور به ترتیب مربوط به آسیب‌های ناشی از ضربه (۲۷ درصد)، خودروسوار (١٤ درصد) و موتورسوار (۱۰/۳ درصد) بود و پس از آن سایر حوادث- سقوط، عابر پیاده، مسمومیت، خشونت، سوختگی، خودکشی، عقرب و مارگزیدگی، حمله حیوانات، برق‌گرفتگی و غرق‌شدگی قرار داشت.
دکتر معصومی بیان کرد: پیشگیری از حوادث یک کار مشارکتی و بین بخشی است و نه تنها نیازمند جلب مشارکت حوزه‌های مختلف سلامت، بلکه نیازمند هماهنگی و همکاری با سایر دست‌اندرکاران و متولیان ایمنی در سایر وزارتخانه‌ها و سازمان‌های مردم‌نهاد است.
وی ادامه داد: در مجموع در بین دانشگاه‌های علوم پزشکی کشور (۵۰ دانشگاه) فراوانی کلی آسیب‌های ناشی از حوادث در بیماران پذیرش شده در اورژانس بیمارستان‌های استان بالاتر از میانگین کشوری بود. و ۳ آسیب شایع در مجموعه تحت مدیریت دانشگاه علوم‌پزشکی همدان تصادف خودروسوار، ضربه، سقوط (در گزارش سال گذشته، خودکشی در رتبه سوم قرار داشت).
رئیس فوریت‌های پزشکی استان با اعلام اینکه فراوانی آسیب‌های ناشی از حوادث ترافیکی در استان خودروسوار،عابرپیاده،سقوط، خشونت، خودکشی و برق گرفتگی بالاتر از میانگین کشوری است افزود: در حادثه موتوسوار،ضربه،مسمومیت، سوختگی، حمله حیوانات و غرق شدگی پایین‌تر از میانگین کشوری قرار داریم.

زمان رسیدن بر بالین بیمار

نوع مأموریت	مدت زمان	واحد به دقیقه
کلانشهر همدان	۶/۴۶	دقیقه
دیگر شهرهای استان	۳/۳۷	دقیقه
جاده	۷/۱۸	دقیقه

لیست و نمودار حوادث ویژه به تفکیک شهرستان و ماه در سال ۱۳۹٤

شهرستان	فروردین	اردیبهشت	خرداد	تیر	مرداد	شهریور	مهر	آبان	آذر	دی	بهمن	اسفند	جمع شهرستان
همدان	۶	٤	۸	۷	۵	۵	۳	۵	۱۳	۸	۵	۳	۷۲
ملایر	۷	۳	۵	۷	۲	۱	۱	۰	۵	۵	۷	۳	٤۶
نهاوند	۲	۱	۱	۲	۲	۱	۶	۲	۷	۲	۰	۳	۲۹
فامنین	۰	۲	٤	۲	۱	۵	۰	۱	۷	٤	۱	۲	۲۹
کبودراهنگ	۲	۱	۳	۱	۲	۶	۱	۲	۰	۳	۱	۱	۲۳
بهار	۳	۰	۲	۲	۱	۳	۲	۰	۱	۱	۰	۰	۱۵
اسدآباد	۳	۰	۰	۱	۰	۰	۳	۱	۳	۰	۱	۱	۱۳
رزن	۰	۰	۰	۲	۱	۲	۱	۱	۳	۱	۱	۱	۱۳
تویسرکان	۱	۰	۰	۱	۰	۰	۰	۰	۱	۰	۱	۰	٤
جمع ماهیانه	۲٤	۱۱	۲۳	۲۵	۱٤	۲۳	۱۷	۱۲	٤۰	۲٤	۱۷	۱٤	۲٤٤

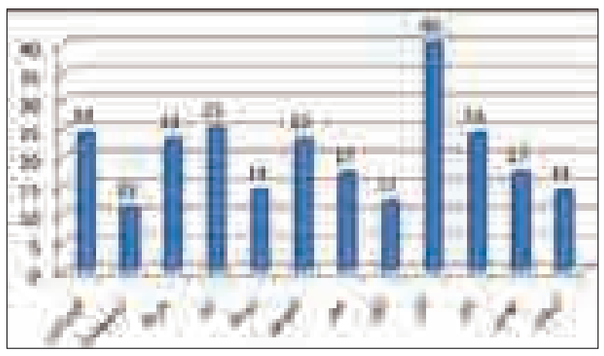

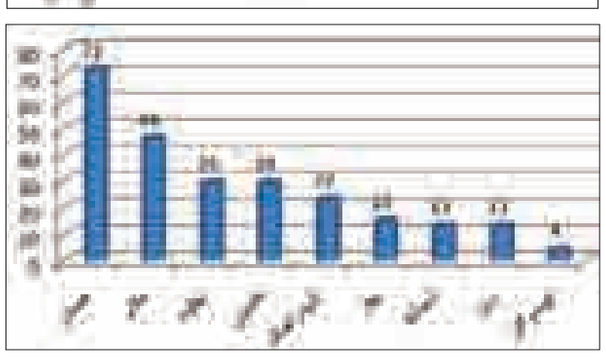

اخبار کوتاه

کمیسیون زنان و خانواده در مجلس تشکیل می‌شود

مهر: یک نماینده مردم در مجلس شورای اسلامی با تأکید بر اینکه در حال رایزنی و تلاش برای تشکیل کمیسیون زنان و خانواده در مجلس هستیم، گفت: در صورت تشکیل این کمیسیون آقایان نیز در جهت تحکیم مبانی خانواده، برای حضور در این کمیسیون اعلام آمادگی کرده‌اند.
پروانه مافی با اشاره به پیشنهادی مبنی بر تشکیل کمیسیون زنان و خانواده به جای فراکسیون بیان کرد: ما پیشنهادی در این راستا داده‌ایم، این ظرفیت وجود دارد که فراکسیون زنان و خانواده به کمیسیون زنان و خانواده تبدیل شود.

ممنوعیت واردات ۲۸ برند سیگار برنامه امسال ستاد مبارزه با قاچاق کالا

ایرنا: مدیرکل کالاهای ستاد مبارزه با قاچاق کالا و ارز یکسان‌سازی پاکت‌های سیگار و ممنوعیت واردات ۲۸ برند سیگار به کشور را از برنامه‌های این ستاد در سال ۹۵ اعلام کرد.
عباس نخعی گفت: در چند روز گذشته چندین باند قاچاق سیگار در کشور، کشف و محموله‌های قاچاق این باندها ضبط شد.
وی بیان کرد: از سال ۸۸ تاکنون ۲/٤میلیارد نخ سیگار قاچاق معدوم شده است؛ این میزان در سال ۹۲، حدود ۲٤٤؛ در سال ۹۳ حدود ۳۸۰ و در سال ۹٤ حدود ٤۸۰ میلیون نخ سیگار قاچاق بود.

زوج‌های جوان می‌توانند در دوره مشاوره‌های رایگان پیش از ازدواج شرکت کنند

ایسنا: مدیرکل دفتر ازدواج و تعالی خانواده معاونت جوانان وزارت ورزش از آغاز دوره‌های مشاور رایگان پیش از ازدواج ابتدا در سراسر کشور خبر داد.
ناصر صبحی قراملکی با بیان این خبر گفت: برای نخستین‌بار این دوره‌های مشاوره پیش از ازدواج به صورت رایگان برای جوانان در آستانه ازدواج برگزار می‌شود و هزینه آن را وزارت ورزش و جوانان پرداخت می‌کند.

عقب‌گرد کشور در شاخص‌های بهداشت و آموزش

خبرآنلاین: معاون رئیس‌جمهور در امور زنان و خانواده با هشدار نسبت به ایستایی و عقب‌گرد کشور در شاخص‌های بهداشت و آموزش گفت: در حوزه اقتصاد و سیاست دچار تعادل نداشتن جنسیتی هستیم.
شهیندخت مولاوردی با اشاره به حضور ٤۰ میلیونی جمعیت بانوان کشور و نقش زنان در فرایند توسعه افزود: در دهه‌های اخیر نقش زنان دستخوش فراز و نشیب بوده و نمی‌توانیم وضعیت ثابتی برای این حوزه در نظر بگیریم.
وی با بیان اهمیت نظام خانواده که در مقدمه و اصل قانون اساسی مورد توجه قرار گرفته است، گفت: معتقدیم عمومات قانون اساسی شامل مردان و زنان یکسان است.

سرطان خون ارمغان قلیان

همدان‌پیام: معاون بهداشت وزیر بهداشت، درمان و آموزش پزشکی گفت: ۸۰ درصد موادی که به عنوان تنباکوی قلیان‌ها استفاده می‌شوند اصلاً توتون و تنباکو نیستند بلکه مواد شیمیایی و روانگردان به شمار می‌آیند.
به گزارش ایرنا، علی‌اکبر سیاری در جلسه ستاد کشوری مبارزه با دخانیات در وزارت بهداشت گفت: این مواد شیمیایی و روانگردان در عرض ۳ تا ۱۵ سال، فرد مصرف‌کننده را به سرطان خون مبتلا می‌کنند.
وی درباره مواد شیمیایی یاد شده بیان کرد: این مواد شیمیایی شامل موادی همچون بنزن، حلال‌های شیمیایی، مواد حشره‌کش و فلزات سنگین مانند جیوه و سرب است.
معاون وزیر بهداشت گفت: فقط ۲۰ درصد تنباکوهایی که در قلیان‌ها استفاده می‌شود، واقعاً تنباکو و آن هم تنباکوی درجه ۳ حاوی قارچ است که خود، عامل بیماری است.
وی، بیان کرد: مصرف قلیان بر عکس سیگار که مصرف آن ضد ارزش است بر اثر فرهنگ‌سازی غلط خانواده‌ها در مواردی به یک ارزش تبدیل شده است.

معرفی

معرفی مرکز فرهنگی، هنری کانون پرورش فکری کودکان و نوجوانان

مرکز شماره یک شهرستان ملایر
محور فعالیت: فرهنگی، هنری، ادبی، علمی و مذهبی
تعداد عضو: ۲ هزار و۷٦۰نفر
تعداد کتاب: ١٦ هزار و۲٥٤ جلد
سال تأسیس:١٣٥٤
آدرس: ملایر، تقاطع خیابان امیرکبیر و ۱۰ متری شهید طاهرنیا
شماره تلفن:۳۲۲٤۹۳۷۰
ارائه فعالیت به کودکان ٦ تا ١٦ سال است.
تعداد مربیان:۷ مربی و یک نیروی محترم خدمات
آدرس وبلاگ:
http://www.kanooneaftab.blogfa.com

نیش و نوش

فرارو: ۱۷ پرونده فساد در مجلس هشتم گم شد!
این گم شدنا بودار نیستن!
همدان‌پیام: نهضت آسفالت در نهاوند ادامه دارد
اینا خوب تونستن شعار "نهضت ادامه دارد" را ادامه عملی کنند
ایرنا: همدان باید به کارگاه تولیدی تبدیل شود
حالا چی تو این کارگاه تولید بشه خوبه!
ایسنا: اینجا خاک ارزش طلا دارد
آدماشم ارزششون مثل طلاست!!
خبرآنلاین: شب‌های این خانه همیشه یلداست
خوش به حالشون همه دور هم جمعاً
ایسنا: جوانان دین گریز نشده‌اند
بر منکرش لعنت!!
مهر: فریضه نماز دولتی نشود
بدون شرح!
تبیان: برنامه‌ریزی برای پرتاب ماهواره «مصباح» به فضا
میمون هم باهاش پرت می‌شه!!
خبرآنلاین: ۲و نیم میلیون زن سرپرست خانوار داریم
به اینا می‌گن شیرزن!
مهر:اخراج از کار به خاطر فرزندآوری!
یکی دیگه هم بیاره کلاً از شهر اخراج می‌شه!
بیتوته: دولت برای حاشیه‌نشینی، بیکاری، طلاق و اعتیاد لایحه بدهد
اگه به لایحه بود که تا حالا مشکلشون حل شده بود!
همدان‌پیام: رها کردن ۲ میلیون تن زباله صنعتی در اراضی لالجین
اینم از حال و روز پایتخت سفال جهان!!
خانه ملت: کاندیداتوری احمدی‌نژاد جذابیتی ندارد
بدون شرح
شرق: نیم میلیون شکایت از وضعیت دستمزد
اینا همون شغل‌هایی هستش که با پزِ آمار ایجاد شدن!
همدان‌پیام: پاس ورزش استان را نابود کرد
پاس کلاً همه چیز رو نابود کرده!

حوادث

تلفن همراه، کودک ٤ ساله را به کام مرگ برد

رئیس پلیس‌راه استان همدان گفت: بر اثر واژگونی یک دستگاه پراید در جاده ملایر – اراک یک کودک ٤ ساله جان باخت.
علی عزیزی در گفت‌وگو با ایرنا افزود: یک دستگاه خودروی سواری پراید با ۳ سرنشین در جاده ملایر – اراک در حال تردد بود که بی‌توجهی راننده به مسیر پیش‌رو موجب واژگونی خودرو شد.
وی بیان کرد: راننده خودروی سانحه دیده پس از شنیدن صدای زنگ تلفن همراه قصد پاسخ به مخاطب را داشته که تلفن همراه به کف خودرو سقوط می‌کند.
عزیزی گفت: راننده بی‌توجه به مسیر پیش‌رو اقدام به جست‌وجو برای یافتن تلفن همراه و پاسخ به مخاطب می‌کند که در این حین خودرو از مسیر اصلی خارج و واژگون می‌شود.
رئیس پلیس راه استان همدان هشدار داد: صحبت با تلفن همراه یا ارسال پیامک در حین رانندگی حواس راننده را به جای جاده به صفحه تلفن پرت کرده و در بیشتر مواقع این موضوع منجر به خروج خودرو از جاده اصلی و بروز سانحه می‌شود.
عزیزی گفت: درصد بالایی از سوانح رانندگی به علت بی‌توجهی به جلو ناشی از خستگی و خواب‌آلودگی یا صحبت با تلفن همراه رخ می‌دهد که امید می‌رود رانندگان با توجه به هشدارهای پلیسی زمینه‌ساز بروز سوانح و به خطر انداختن جان سرنشینان خودرو نشوند.
٤ سانحه رانندگی در ۷۲ ساعت گذشته رخ داده که این سوانح موجب مرگ ٦ شهروند شد همچنین به علت واژگونی یک پیکان‌وانت که عازم عروسی بود ٤ نفر مجروح و ۲ کودک ۷ و ۱۰ ساله به کما رفتند.
٤۳ نفر در ۲ ماهه نخست امسال در سوانح جاده‌ای همدان جان باختند که نسبت به مدت مشابه سال گذشته که ٥٥ نفر گزارش شده بود ۲۲ درصد کاهش داشته است.

کاهش ۳٦ درصدی تصادفات درون‌شهری همدان

رئیس پلیس راهنمایی و رانندگی استان همدان از کاهش ۳٦درصدی تصادفات درون‌شهری در سالجاری در استان خبر داد.
علی فکری در گفت‌وگو با ایسنا ، با بیان اینکه امسال با کاهش ۳٦درصدی تصادفات درون‌شهری روبه‌رو بوده‌ایم، گفت: در سالجاری شاهد وقوع ۷ فقره تصادف در سطح جاده‌های استان همدان بوده‌ایم در صورتی‌که در مدت مشابه سال گذشته وقوع ۱۱ فقره تصادف در جاده‌های این استان به ثبت رسیده است.
وی عامل اصلی تصادفات جاده‌ای را توجه نکردن به جلو دانست و افزود: ٥۰ درصد تصادفات در این استان با عابران پیاده و بخش عمده‌ای به علت رعایت نکردن قوانین و مقررات از سوی موتورسیکلت‌سوارها رخ می‌دهد.
فکری در پایان گفت: شمار تصادفات در شهر همدان نسبت به سایر شهرستان‌های این استان بیشتر بوده است.

پیام تاریخ، تمدن و فرهنگ مادستان
The Message Of Madestan's History & Civilization & Culture
روزنامه همدان پیام
۶
سه شنبه ● ۱۸ خرداد ماه ۱۳۹۵ ● شماره ۲۶۵۲
اقتصاد
eghtesad@hamedanpayam.com

ساعت کاری در رمضان امسال

ساعت‌های کار کارکنان در سازمان‌ها، اداره‌ها و بانک‌ها در سالجاری تغییری نکرده است.
در ۲ سال گذشته دولت فعلی بر خلاف روال دولت گذشته، ساعت کاری را تغییر نداد و دلیل این موضوع را مغایرت‌های قانونی اعلام کرد.
رئیس سازمان مدیریت و برنامه‌ریزی در این‌باره گفته بود که قانون مدیریت خدمات کشوری بر ٤٤ ساعت کار در هفته تأکید دارد و اقدامی که در سال‌های قبل در ارتباط با کاهش ساعت کاری انجام می‌شد مورد اعتراض مجلس بود، ولی دولت گذشته بدون توجه به این اعتراضات آن را اجرا می‌کرد.
محمدباقر نوبخت تأکید داشت که دولت یازدهم مقید به قانون است و نمی‌تواند و به عبارتی اختیار ندارد که ساعات کار را تغییر دهد.
به گزارش ایسنا، بر این اساس با وجود اینکه هیچ یک از مسئولان دولتی درباره تغییر ساعت کار ماه رمضان اطلاع‌رسانی نکرده‌اند و خبری هم از جلسه هیأت‌وزیران در این رابطه اعلام نشده است، اما به استناد این گفته نوبخت که هر کاهشی در ساعت کاری خلاف قانون است، ماه رمضان امسال نیز کارکنان با کاهش ساعت کاری مواجه نشدند.
این در حالی است که در دولت قبل هر ساله ساعت کاری در ماه رمضان با کاهش همراه شده و اغلب از ساعت ۸:۳۰ تا ۱٦:۳۰ به ۹ تا ۱٤:۳۰ تغییر می‌کرد که البته در روزهای بعد از شب‌های قدر نیز با اندکی نوسان همراه بود.اما در ۲ سال گذشته که دولت یازدهم ساعت‌های کاری را کاهش نداد این اختیار را به سازمان‌ها و ادارات داده بود که کارکنان بتوانند در ابتدا و یا پایان روز از مرخصی استفاده کنند که به نظر می‌رسد برای سالجاری نیز اینگونه باشد.

نگاه

شروط ورود سرمایه‌گذاران خارجی به ایران

یک اقتصاددان معتقد است در شرایط پساتحریم، احتمالاً ایران قادر باشد به صورت تکاملی سرمایه‌گذاران خارجی را برای حضور در اقتصاد ایران جذب کند. ولی باید برای جذب بیشتر سرمایه‌گذار اقدامات مهمی مانند کاهش ریسک سرمایه‌گذاری در ایران از طریق از بین بردن تنش‌های سیاست خارجی و بهبود فضای کسب‌وکار در کشور انجام دهد.
علی دینی‌ترکمانی همچنین معتقد است اکنون فرار مغزها از مهمترین مشکلات کشور است که باعث می‌شود حتی اگر سرمایه‌گذار خارجی به ایران جذب شود، دانش علمی و فنی آن به کشور منتقل نشده و بومی نشود.
وی درباره جذب سرمایه‌گذاران خارجی در پساتحریم به کشور به ایسنا گفت: جذب سرمایه‌گذاران خارجی برای توسعه تکاملی شکل خواهد گرفت و این طور نیست که به محض برداشته شدن تحریم‌ها شرایط برای جذب سرمایه خارجی فراهم شود. بنابراین نباید انتظار داشته باشیم که یکباره به جای ۳ میلیارد دلاری که گفته می‌شود از زمان لغو تحریم‌ها به کشور جذب شده، ناگهان ۳۰ میلیارد دلار سرمایه خارجی جذب اقتصاد کشور شود. البته در مورد ۳ میلیارد دلاری هم که گفته شده از ابتدای پسابرجام تاکنون به کشور جذب شده باید دید که قطعی شده یا فقط در سطح مذاکرات بوده است. اگر قطعی بوده باشد به نظر من آغاز خوبی است و در طول زمان نیز با تثبیت شرایط و زمینه‌سازی‌های مورد نیاز جذب سرمایه‌گذاری بیشتر خواهد شد.
این اقتصاددان توضیح داد: به نظر من مهمترین موضوع در جذب سرمایه‌گذاری خارجی این است که ریسک سرمایه‌گذاری در کشور کاهش پیدا کند و این موضوع به شدت تحت تأثیر شرایط سیاسی خارجی کشور در ارتباط با جهان و خاورمیانه است. اگر تنش سال گذشته ترکیه و روسیه را به یاد بیاوریم می‌بینیم تنشی که ترکیه درگیر آن شد به چه میزان در جذب گردشگر خارجی تأثیر گذاشت و اقتصاد آن تحت تأثیر این موضوع قرار گرفت. این موضوع نشان می‌دهد که روابط خارجی بسیار در روابط اقتصادی و جذب سرمایه‌گذاری تأثیرگذار خواهد بود.
دینی‌ترکمان همچنین گفت: از سوی دیگر باید شرایط به گونه‌ای فراهم شود که بازده سرمایه‌گذاری در سطح قابل ملاحظه‌ای افزایش یابد چون سرمایه‌گذار با دو شرط به کشور ورود می‌کند یکی از این شرایط بازگشت هزینه است و دیگر اینکه بازدهی سرمایه‌اش نسبت به گزینه‌های دیگری که وجود دارد بالاتر باشد.

اخبار کوتاه

شرط فروش زولبیا و بامیه در نانوایی‌ها

ایسنا: توزیع زولبیا و بامیه در ماه مبارک رمضان توسط فروشگاه‌های نان فانتزی در صورتی مجاز است که پروانه تهیه و تولید این محصول را داشته باشند.

اقلام پرمصرف در طرح ویژه رمضان کنترل می‌شوند

مهر: براساس اعلام سازمان ملی استاندارد ایران، با فرارسیدن ماه مبارک رمضان، اقلام پر مصرف در طرحی با عنوان طرح ویژه رمضان کنترل می‌شود. سازمان ملی استاندارد ایران در اطلاعیه‌ای از طرح ویژه کنترل بازار اقلام پرمصرف خبرداد و اعلام کرد: در این طرح که از ابتدای خردادماه جاری آغاز شده و تا پایان ماه مبارک رمضان ادامه دارد، از کالاهای پرمصرف از قبیل انواع فرآورده‌های لبنی از جمله شیر، پنیر و کشک، قند و شکر، آرد گندم و برنج، زعفران، خرما، روغن مورد مصرف در زولبیا و بامیه در مراکز عرضه و فروش، بازرسی و نمونه‌برداری انجام می‌شود.

دو سوم جمعیت جهان تا ۱۰ سال آینده گرفتار کمبود آب می‌شود

مهر: دبیر انجمن علمی اقتصاد شهری ایران با اشاره به اینکه تقاضای جهانی برای آب تا حدود زیادی تابعی از رشد شهرنشینی است، گفت: طبق یک پیش‌بینی تا سال ۲۰۲۵ حدود دوسوم از جمعیت جهان دچار کمبود نسبی یا شدید آب خواهند بود.

گران‌فروشی واردکنندگان خودرو

ایسنا: یک کارشناس صنعت خودرو گفت: شرکت‌های واردکننده خودرو این محصولات را به قیمتی گران‌تر از قیمت‌های واقعی به مصرف‌کنندگان عرضه می‌کنند. امیرحسن کاکایی بیان کرد: سود شرکت‌های واردکننده خودرو در ایران بسیار بالا و بیشتر از حد معمول این تجارت در دنیاست و قیمت این خودروها به طور میانگین حداقل ۱۰ درصد در کشور باید کاهش یابد.

اجاره‌بها در تعقیب تورم

ایسنا: آمارها نشان می‌دهد از سال ۱۳۹۱ تاکنون رشد اجاره‌بها با نرخ تورم رابطه‌ای همسو داشته است.
با اینکه کارشناسان همواره می‌گویند قیمت مسکن باید ملاک نرخ اجاره باشد و تأکید دارند اجاره بها نباید با نرخ تورم تنظیم شود، آمارها حاکی از آن است که در یک سال گذشته اجاره بها با رشد تورم رابطه‌ای همسو داشته است.

گزارش ویژه

به همت شهرداری منطقه ٤ همدان:

«بوستان پدر» شهرک فرهنگیان افتتاح شد

▪ مردم ساخت‌وسازهای غیرقانونی سودجویان را به شهرداری یا شورای شهر اطلاع دهند

محمدحسین نوری فر- «بوستان پدر» در شهرک فرهنگیان روز گذشته افتتاح شد.
این بوستان با مساحتی در حدود ۱۵ هزار مترمربع با حضوررئیس شورای اسلامی و اعضای شورای اسلامی شهر، شهردار ، معاونین شهرداری همدان و شهروندان به بهره‌برداری رسید.
به گفته مدیر منطقه ٤ شهرداری همدان، «بوستان پدر» شهرک فرهنگیان همدان با مساحتی در حدود ۱۵ هزار مترمربع در مدت ٤ ماه با صرف هزینه‌ای در حدود ۷۰ میلیارد ریال مورد بهره‌برداری قرار گرفت.
مسعود دهبانی صابر افزود: در این بوستان امکاناتی از قبیل زمین ورزشی، وسایل بازی کودکان، ست صخره‌نوردی، ست بدنسازی پارکی و... تعبیه شده است.
وی در ادامه سخنانش گفت: فضاهای سبز شهری به عنوان جزءلاینفک پیکره شهرها نقشی اساسی دارد که کمبود آنها می‌تواند اختلالات جدی در حیات شهرها به وجود بیاورد.

مسعود دهبانی صابر مدیر منطقه ٤ شهرداری همدان

دهبانی صابر در تأکید وجود فضاهای سبز شهری ادامه داد: مهمترین اثر فضای سبز در شهرها، کارکردهای محیط زیستی آنهاست که فضای شهرها را برای زندگی کردن مساعد می‌کند.
وی بیان کرد: فضاهای سبز با آثار مخرب گسترش صنعت و حمل‌ونقل مقابله می‌کنند و موجب ارتقای کیفی در زندگی شهروندان می‌شوند.
دهبانی در پایان سخنانش گفت: اهمیت فضاهای سبز شهری تا بدان حد است که امروزه وجود این کاربری به عنوان یکی از شاخص‌های توسعه‌یافتگی جوامع به حساب می‌آید.

سرانه فضای سبز را به ۱۰/۵ متر برای نفر می‌رسانیم

شهردار همدان هم که در مراسم افتتاحیه حضور داشت بیان کرد: اگر قرار باشد در جایی زندگی معمولی در جریان باشد به زیرساخت‌هایی احتیاج است، که یکی از این مناطقی که به زیرساخت نیاز داشت همین منطقه از شهرک فرهگیان بود، زیرا با وجود اینکه در چند سال گذشته زمین‌های این منطقه تفکیک شده بود اما کسی رغبت ساخت‌وساز در آن را نداشت.
مصطفی رسولی ادامه داد: این منطقه در کریدور غرب کشور قرار دارد و به خاطر اهمیتش، تصمیم گرفتیم ایجاد زیرساخت‌ها در این منطقه را در اولویت برنامه ها قرار دهیم.
وی افزود: ورزشگاه ۲ هزار و ۵۰۰ متری هم که با مشارکت سپاه در این منطقه احداث شده بزودی به بهره‌برداری خواهد رسید.
رسولی با اشاره به برنامه‌های شهرداری در راستای اهداف اقتصاد مقاومتی گفت: یکی از هدف‌های اقتصاد مقاومتی، مدیریت هزینه و چابک‌سازی است که در «بوستان پدر» صورت گرفته و با حداقل هزینه‌ها و به صورت امانی احداث شده است.
شهردار همدان افزود: یکی از اهداف شهرداری و شورای شهر ایجاد زیرساخت و خدمات‌رسانی به حاشیه شهر است که چند پارک در شهرک مدنی هم بزودی افتتاح خواهد شد. وی اظهار امیدواری کرد که تملک‌های لازم را بتوانند انجام دهند تا فاز به فاز خدمات زیرساختی را در این نواحی به انجام برسانند.
رسولی گفت: با احداث پارک‌نواری در بلوار آیت‌ا... نجفی سرانه فضای سبز منطقه ٤ برای هر نفر به ۹/۸ متر رسیده است.
وی ادامه داد: امیدوارم با ادامه ایجاد فضای سبز بتوانیم سرانه فضای سبز برای هر نفر را به ۱۰/۵ متر برسانیم.

ساخت‌وسازهای غیرقانونی آینده شهرک را با مشکل مواجه می‌کند

رئیس شورای اسلامی شهرهمدان نیز فضای سبز را یکی از شاخصه‌های سلامتی در جامعه خواند و آن را عاملی برای پاک کردن آلودگی هوا دانست و در ادامه سخنانش گفت که هر چقدر شهرداری در این زمینه تلاش کند باز هم کم است و به این شاخصه در زندگی باید اهمیت فراوانی بدهیم.
علی‌اکبر نظری سپس خطاب به ساکنان شهرک فرهنگیان بیان کرد: در بسیاری از مناطق سودجویان به مناطق شهری دستبرد می‌زنند و بدون آنکه شاخصه‌های شهری را مدنظر بگیرند از جهل و نادانی بعضی‌ها استفاده می‌کنند و در فضاهایی که قرار است به فضای سبز یا آموزشی و فرهنگی تبدیل شوند ساخت‌وساز انجام می‌دهند.
پس از آنجایی که اغلب ساکنان شهرک فرهنگیان فرهنگی و آگاه هستند باید به عنوان ناظران اجتماعی حواسشان باشد و از روی دلسوزی اجازه ندهند فضاهای سبز به ساخت‌وساز تعلق بگیرد.
وی افزود: ساخت‌وسازهای غیرقانونی آینده شهرک و طرح تفضیلی را با مشکل مواجه می‌کند. پس مردم باید در مقابل این نوع ساخت‌وسازها سینه سپر کنند و از حق خود و آیندگان دفاع کنند.
نظری سپس به شاخص‌های دیگری از جمله ساخت خیابان بدون برنامه در شهرها اشاره کرد و گفت: ایجاد بعضی شاخص‌ها بدون حساب و کتاب آلودگی‌های صوتی زیادی ایجاد می‌کند که آثار مخربی بر روان مردم دارد.
وی خطاب به مردم بیان کرد: ما باید فرزندانمان را طوری آموزش دهیم که بدانند حتی اگر گلی را از پارک بچینند حق‌الناس را رعایت نکرده و خودشان را مدیون جامعه کرده‌اند.
نظری گفت: این بوستان امانتی در دست مردم است که آن را باید برای آیندگان حفظ کنند.

اقدامات عملیاتی «بوستان پدر»

- عملیات اجرایی:
مساحت: ۱۵ هزار مترمربع
فضای سبز: ۷ هزار و ۸۰۰ مترمربع
پیاده‌روسازی: ٦ هزار مترمربع
مساحت فضای بازی و ورزشی: ۱۲ هزار مترمربع
سیستم آبیاری بارانی
- هزینه‌های انجام شده برای «بوستان پدر»
٦ میلیارد و ۹٤۵ میلیون تومان

یکی از هدف‌های اقتصاد مقاومتی، مدیریت هزینه و چابک‌سازی است که در «بوستان پدر» صورت گرفته و با حداقل هزینه‌ها و به صورت امانی احداث شده است

علی اکبر نظری رئیس شورای اسلامی شهر همدان

در پایان این مراسم از زحمات محمد قدیمی معاونت فرهنگی ، اجتماعی وگردشگری شهرداری همدان در زمان تصدی مدیریت شهرداری منطقه٤ تجلیل به عمل آمد و از عوامل اجرایی پروژه احداث بوستان - سید ناصر موسوی مدیر خدمات شهری شهرداری منطقه٤ همدان- محمدرضا فامیل نوروزی مسئول واحد فنی مهندسی منطقه٤ شهرداری همدان- محمدرضا طلوعی مسئول واحد فضای سبز منطقه٤ شهرداری همدان- محمدحسین عرفی‌نیا مسئول ناحیه ۳ منطقه ٤ شهرداری همدان- زهرا وصال طلب کارشناس واحد فضای سبز منطقه٤ شهرداری همدان- عباس اسدی مسئول اکیپ امانی منطقه ٤ شهرداری همدان تقدیر شد.

مصطفی رسولی شهردار همدان

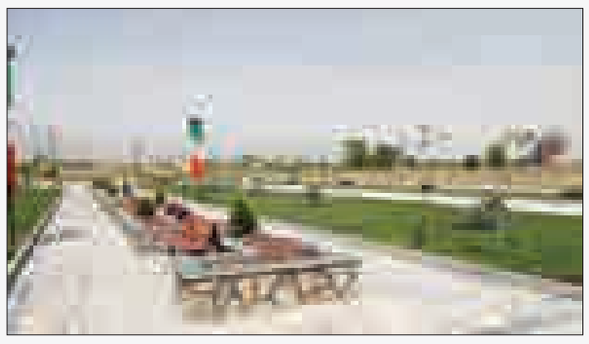

اشتغال

محرومیت ۱۰ میلیون کارگر از سبد کالای رمضان

در آستانه ماه مبارک رمضان، موضوع توزیع سبد کالا مطرح است که بنا به گفته فعالان کارگری از مجموع ۱۲ تا ۱۳ میلیون کارگر، حدود ۲ میلیون نفر سبد کالا دریافت می‌کنند و بیش از ۱۰ میلیون نفر محرومند.
سال‌هاست که بیش از ۱۱ میلیون کارگر ماه مبارک رمضان را بدون کاهش ساعات کاری و تخصیص سبد کالا یا تسهیلات سپری می‌کنند در مقابل، کارمندان دولت نه تنها در ماه مبارک رمضان بلکه در طول سال از این امکانات برخوردارند.
مواد غذایی این بسته شامل برنج، روغن، گوشت، مرغ، حبوبات، رب، ماکارانی، خرما و پنیر است که در برخی کارگاه‌ها از سوی کارفرما به کارگران داده می‌شود. با این وجود، از حدود ۱۳ میلیون کارگر شناخته شده و دارای لیست‌های بیمه‌ای کشور، تنها درصد کمی موفق به دریافت اینگونه حمایت‌ها از کارفرمایان می‌شوند و مابقی تقریباً بی‌نصیب می‌مانند.
دبیر کانون عالی انجمن‌های صنفی کارگران ایران درباره ارائه سبد کالا به کارگران به ایسنا گفت: با توجه به وضعیت فعلی حقوق و دستمزد نیروی کار و وجود مشکلات متعدد معیشتی نیروی کار، جا دارد که کارفرمایان در صورت توان برای این موضوع نیز برنامه‌ریزی داشته باشند.
هادی ابوی با تأکید بر اینکه در شرایط فعلی بازار کار، برخی کارفرمایان قدیمی‌تر اینگونه برنامه‌های انگیزشی را در دستور کار خود دارند، افزود: درصدی از کارفرمایان هستند که در هر شرایطی که باشند و در بدترین اوضاع اقتصادی هم از نیروهای خود حمایت معیشتی می‌کنند. بر اساس بررسی‌های به عمل‌آمده پیش‌بینی می‌شود که بین ۱/۵تا ۲ میلیون کارگر بتوانند از بسته‌های کالایی ماه مبارک رمضان که توسط کارفرمایان تهیه می‌شود بهره‌مند شوند. دولت می‌تواند بدون توجه به عملکرد کارفرمایان برای تمام ۱۳ میلیون کارگر کمک‌هایی را ارائه کند یا حداقل با تعیین مرکزی به آنها تخفیف ارائه کند.
دبیر کانون عالی انجمن‌های صنفی کارگران ایران گفت: از وزیر کار می‌خواهیم که موضوع کمک دولت از معیشت کارگران را در دولت مطرح کند تا شاید بتوان برای نخستین بار، کمکی از دولت برای تقویت معیشت کارگران در نظر گرفت.

بورس

ساز و کار معاملاتی بورس اوراق بهادار تهران

۱-دریافت کد معاملاتی بورس: برای آغاز به سرمایه‌گذاری در بورس به کد معاملاتی نیاز است. کد معاملاتی سرمایه‌گذاران یک کد واحد است که به وسیله آن سهامداران در سامانه اطلاعاتی بورس شناسایی می‌شوند. برای ایجاد کد معاملاتی، معمولاً مدارک هویتی فرد متقاضی(شناسنامه و کارت ملی) به یکی از کارگزاران تحویل داده می‌شود. پس از اینکه مشخصات سرمایه‌گذاران در سامانه معاملاتی بورس ثبت شد، سرمایه‌گذاران با مراجعه به شرکت کارگزاری (معمولاً ۲ روز کاری بعد) از کد معاملاتی خود آگاه می‌شوند. به کد معاملاتی بورس اصطلاحاً کد سهامداری نیز گفته می‌شود. کد معاملاتی هر فرد از ۳ حرف اول نام خانوادگی وی به علاوه یک عدد ۵ رقمی تشکیل می‌شود. مثلاً اگر نام خانوادگی فردی " محمدی" باشد کد بورسی وی ممکن است "محم ۲۵۲۳٦ "باشد. با دریافت این کد می‌توان آغاز به سرمایه‌گذاری کرد.
۲-فرم درخواست خرید سهامدار پس ازانتخاب شرکت مورد نظر خود و مراجعه به شرکت کارگزاری و واریز وجه به حساب آن اقدام به پرکردن فرم درخواست خرید می‌کند. با تکمیل این فرم و ارائه آن به کارگزار، عملیات خرید انجام می‌شود.
۳-فرم درخواست فروش در صورتی که یک سهامدار، تصمیم به فروش سهام خود بگیرد باید با برگه سهم و شناسنامه خود به یک شرکت کارگزاری مراجعه کرده و پس از پر کردن فرم درخواست فروش، آن را تسلیم کارگزار کند.
هزینه‌های انجام معاملات: به طور کلی مجموع کارمزد خرید سهام ۰/۵ درصد و مجموع هزینه‌های فروش سهام ۱/۵ درصد است. کارمزد سهم خریدار ۵/۰ درصد، کارمزد سهم فروشنده ۱/۰۵ درصد و کل کارمزد ۱/۵۵ درصد که مجموعاً در یک خرید و فروش از خریدار و فروشنده کسر می‌شود.
روز و ساعت انجام معاملات: معاملات اوراق بهادار در بورس تهران از شنبه تا چهارشنبه هر هفته به جز روزهای تعطیل عمومی، از ساعت ۹ تا ۱۲/۵ و در یک نشست معاملاتی و از طریق تالارهای معاملات انجام می‌شود. معاملات اوراق بهادار فقط از طریق سامانه معاملات بورس که یک سیستم کاملاً مکانیزه است، قابل انجام است و دارندگان اوراق بهادار نمی‌توانند خارج از سامانه معاملاتی اقدام به خریدوفروش اوراق بهادار کنند و معاملات باید لزوماً از طریق کارگزاران و طی نشست معاملاتی انجام شود.
در حال حاضر علاوه بر تالار حافظ که تالار اصلی معاملات است، تالارهای دیگری توسط بورس یا شرکت‌های کارگزاری در شهرهای دیگر دایر شده‌اند که سهامداران می‌توانند با مراجعه به آنان از تسهیلات مستقر در این تالارها از جمله سیستم‌های نمایشگر قیمت و سفارش‌ها، بروشورهای اطلاع‌رسانی و دوره‌های آموزشی پیش‌بینی شده استفاده کنند.

* میثم مباشری- کارشناس بورس همدان

پیام تاریخ، تمدن و فرهنگ مادستان
The Message Of Madestan's History & Civilization & Culture
روزنامه همدان پیام
۷
سه شنبه ● ۱۸ خرداد ماه ۱۳۹۵ ● شماره ۲۶۵۲
ورزشی
varzesh@hamedanpayam.com

تبانی، محرز است!

مدیرعامل باشگاه پاس گفت: از نظر من بدون شک در دیدار تیم‌های فولاد یزد و ایران جوان تبانی رخ داده است.

به گزارش فارس، عبدالحمید رمضانی در خصوص شرایط تیم فوتبال پاس بیان کرد: ما در حال حاضر منتظر رأی کمیته اخلاق و صیانت در خصوص شکایتمان در مورد تبانی در دیدار تیم‌های فولاد یزد و ایران جوان هستیم. شدیداً به این بازی معترض هستیم و از نظر من بدون شک این اتفاق رخ داده است. ما مدارک و مستندات خود را به فدراسیون فوتبال هم ارسال کردیم و منتظر رأی آنها هستیم.

وی ادامه داد: امیدوارم مسئولان هر چه زودتر رأی خود را در خصوص این دیدار صادر کنند چرا که اگر دیر شود ممکن است پیامدهای بدی را در پی داشته باشد. من هم تمام هم و غم خود را بر این موضوع می‌گذارم تا این مسأله را اثبات کنم یا مسئولان مرا در مورد این موضوع قانع کنند.

مدیرعامل باشگاه پاس در مورد وضعیت این تیم و اینکه آیا در صورت حضور تیم در لیگ دسته دوم مسئولان قصد تیم‌داری دارند یا خیر گفت: مگر می‌شود پاس نباشد؟! به هر حال پاس در لیگ حاضر می‌شود اما باید با استانداری جلسه‌ای بگذاریم تا سیاست‌های کلی برای حضور در لیگ مشخص شود. معتقدم که هم اکنون دیر شده و باید هر چه زودتر این جلسات برگزار شود. ما هم در این زمینه درخواست داده‌ایم تا با برگزاری جلسه تکلیف تیم روشن شود.

پیشخوان

۱

پایان کار قایقرانان ایران در کاپ ۳

مسابقات قایقرانی کاپ ۳ جهانی آب‌های آرام پس از رقابت نمایندگان ایران در ۵ مسابقه به پایان رسید. مسابقات فینال کاپ ۳ آب‌های آرام در ٤ ماده برای قایقرانان کشورمان ادامه یافت.

به گزارش روابط عمومی فدراسیون قایقرانی، در فینال B کانوی تک‌نفره ۲۰۰ متر کیا اسکندانی در رده نهم قرار گرفت. در این مسابقه نمایندگان چین، فرانسه و کانادا اول تا سوم شدند.

در فینال A کانوی یک‌نفره ۲۰۰ متر عادل مجللی هشتم شد و نمایندگان پرتغال، چین و لهستان در این ماده صاحب مدال شدند.

۲

کوبیاک در لیگ ژاپن بازی می‌کند

کاپیتان تیم ملی والیبال لهستان برای ۲ فصل به لیگ ژاپن رفت.

به گزارش تسنیم، میکال کوبیاک، کاپیتان تیم ملی والیبال لهستان با قراردادی ۲ ساله به تیم "پاناسونیک پنترز" در لیگ ژاپن پیوست. وی در ۲ سال گذشته برای تیم هالک بانک ترکیه بازی کرد ولی با وجود پیشنهادهایی که از باشگاه‌های مختلف اروپا داشت، ترجیح داد به آسیا و شرق دور برود.

پاناسونیک سالانه ٤۰۰ هزار یورو به کوبی پرداخت خواهد کرد.

۳

مصر حریف المپیکی والیبالیست‌های ایران شد

تیم ملی والیبال مصر پنجمین حریف ایران در مرحله گروهی المپیک ۲۰۱٦ ریو شد.

به گزارش ایسنا، پس از مشخص شدن ۱۲ تیم حاضر در المپیک، گروه‌بندی کامل این بازی‌های مشخص شد و تیم ملی ایران نیز پنجمین حریف خود در این رقابت‌ها را شناخت.

گروه‌بندی رقابت‌های انتخابی المپیک بر اساس آخرین رنکینگ فدراسیون جهانی در پایان سال ۲۰۱۵ میلادی صورت گرفته است. در گروه A این رقابت‌ها تیم برزیل، آمریکا، ایتالیا، فرانسه، کانادا و مکزیک حضور دارند.

۴

جوکوویچ قهرمان مسابقات رولان گاروس شد

نواک جوکوویچ توانست در فینال رقابت‌های تنیس اپن فرانسه، اندی ماری را شکست دهد و برای نخستین‌بار قهرمان این مسابقات شود.

به گزارش ورزش سه، نواک جوکوویچ در فینال مسابقات رولان گاروس، اندی ماری را با نتیجه ی ۳ بر یک شکست داد.نتایج ٤ ست این بازی ۳-٦، ٦-۱، ٦-۲و ٦-٤ بود. جوکوویچ تاکنون ۱۲ بار قهرمان گرند اسلم شده است.ماری و جوکوویچ پیش از این ۳۳ بار با هم بازی کرده بودند که جوکوویچ ۲۳ بار پیروز شده بود.

چند خطی برای مسئولان و وعده‌هایی پوشالی

سرمایه‌های ورزش را طرد نکنیم

» حامد صیفی

قهرمانان فراملی همدان که در چند سال اخیر افتخارات بزرگی برای مملکت به ارمغان آوردند این روزها سخت از وعده‌های مسئولان که روی زمین مانده است گلایه‌مند هستند. از آرزو حکیمی و مه لقا جام‌بزرگ بگیرید تا میثم مصطفی‌جوکار و آرمین تشکری!

ارسال پیام تشکر از قهرمانان فراملی درست ساعتی پس از کسب موفقیت در یک میدان بزرگ و وعده‌وعیدهایی که متولیان در هیاهوی شادی ملت می‌دهند تا خود را شریک موفقیت ورزشکاران بدانند، بدعت بدی است که در چند سال اخیر ایجاد شده و همین بدعت بارها گلایه قهرمانان را در پی داشته است.

گویا مسئولان ما عادت دارند خود را شریک موفقیت قهرمانان ورزشی بدانند و به قول معروف از آب گل‌آلود ماهی شکار کنند تا محبوبیتی دوچندان به واسطه شهرت ورزشکاران برای خود دست و پا کنند، اما همین که مدتی می‌گذرد و باد موفقیت‌ها در جامعه می‌خوابد، مسئولان هم به وعده‌های پوشالی خود پشت پا می‌زنند تا این وسط ورزشکار نگون‌بخت بماند و صدور فرمان حمایتی مسئولان که گویی تاریخ انقضا دارد!

وقتی یک قهرمان در عرصه فراملی روی سکو می‌رود و برای مردم شادی به ارمغان می‌آورد اوضاع گل و بلبل است و هرجا که پا بگذارد برایش فرش قرمز پهن می‌کنند، اما همین که مدتی بگذرد ورزشکار باید پله‌های اداراتی را بالا و پایین کند که پیش‌تر قول اهدای جوایزی از قبیل خانه و زمین و سکه و... را از مدیرش گرفته بود. این داستان جالب، روایت ورزشکاران همدانی است که در بازی‌های آسیایی ۲۰۱٤ اینچئون کاری کردند در حد کارستان، اما امروز و برخلاف انتظارات چتر حمایتی استاندار همدان برای تشکری، مصطفی‌جوکار و حکیمی باز نیست!

***

تراژدی حمایت از قهرمانان ملی همواره سوژه خوبی برای رسانه‌ها بوده است. به خصوص در بهبوهه مسابقات مهمی چون المپیک و بازی‌های آسیایی که صدای ورزشکاران رساتر می‌شود. در این وانفسا مسئولان نیز کمی بیشتر به خود می‌آیند و پی می‌برند که حمایت از یک قهرمان ملی شاید از نان شب هم واجب‌تر باشد!

این قضیه را بارها ولادیمیر پوتین ثابت کرده و به عبارت بهتر، رئیس‌جمهور روسیه الگویی بارز در این زمینه است. او بارها و بارها در تمرینات تیم‌های ملی کشورش شرکت و از نظر انگیزشی قهرمانان خود را در بهترین وضع ممکن قرار می‌دهد. حمایت‌های او از ورزش تا جایی پیش می‌رود که فدراسیون‌های جهانی جودو و کشتی به آن نشان افتخار اعطا و چندین بار از وی به سبب حمایت‌های خوب از ورزش تقدیر می‌کنند.

اگرچه در جامعه ما نیز چنین رویه‌ای حتی کم‌رنگ‌تر مشاهده می‌شود اما در پاره‌ای از مواقع ورزشکار را آنچنان دلسردی فرا می‌گیرد که تبعات حمایت نکردن‌ها، دست آخر یا خداحافظی از ورزش خواهد بود یا ماجراهایی مثل پناهندگی و مهاجرت که در سال‌های اخیر باب شده است.

***

در برخی استان‌ها حمایت‌های خوبی از قهرمانان ورزشی صورت می‌گیرد و مسئولان ارشد ثابت می‌کنند که با ورزش بیگانه نیستند. استاندار اصفهان به نفرات اعزامی المپیک پاداش خوبی پرداخت کرده و طبق اعلام مدیرکل ورزش و جوانان خوزستان، المپین‌های خوزستان نیز پیش از اعزام به ریو پاداش ویژه دریافت خواهند کرد.

در همدان اما وضعیت به چه شکل است؟ چندی پیش مه‌لقا جام‌بزرگ در یک محفل خصوصی اعلام کرده بود که فکر نمی‌کنم استاندار همدان من را بشناسد!

او حتی به شدت از این موضوع که هنگام بازگشت از مسابقات کسب سهمیه المپیک، استاندار یا حتی یکی از معاونینش به استقبال او نیامده‌اند گلایه داشته است.

سؤال اینجاست که آیا ورزشکاری که نخستین سهمیه المپیک ۲۰۱٦ ریو را برای استان همدان به ارمغان آورد شایسته مراسم استقبالی در شأن نام و جایگاهش نبود؟ در این مجال قصد بازگشت به گذشته را نداریم اما آیا بهتر نبود استاندار همدان به استقبال یکی از سرمایه‌های اصلی ورزش همدان می‌رفت یا حداقل یکی از معاونین خود را مأمور به این کار می‌کرد؟ پس چه زمان قرار است به ورزشکاران ملی خود که لبخند را میهمان چهره ملت می‌کنند انگیزه دهیم؟

***

سوژه اصلی نگارنده اما مربوط به بازی‌های آسیایی ۲۰۱٤ اینچئون است. جایی که میثم مصطفی‌جوکار و آرمین تشکری مدال طلا را به گردن آویخته و آرزو حکیمی نیز نشان برنز را برای کاروان ورزشی کشورمان به ارمغان آورد. پس از مسابقات قرار بر این شد تا به هر کدام از این ۳ قهرمان ارزنده یک واحد آپارتمان اهدا شود که تا به امروز طبق گفته هر ۳ ورزشکار، این قول در حد شعار باقی مانده است!

حتی استاندار همدان در آذرماه سال ۹۳ و در شورای برنامه‌ریزی به جوکار قول داد در صورت افتخارآفرینی در مسابقات جام جهانی آمریکا یک واحد مسکونی به وی هدیه دهد. جوکار اوایل سال ۹٤ تمام رقبایش در آمریکا را با امتیاز عالی از میان برداشت و هنوز هم که هنوز است آپارتمانی که قول داده بودند به کشتی‌گیر ارزنده همدان اهدا نشده است!

نام میثم جوکار از میان نفرات اعزامی به جام جهانی ۲۰۱٦ خط خورده و به احتمال فراوان او برای همیشه ورزش حرفه‌ای را کنار خواهد گذاشت. آیا بهتر نیست هوای سرمایه‌هایی را داشته باشیم که عمر خود را صرف ورزش کردند؟ از همین فردا دغدغه مسکن، اشتغال و... روی شانه‌های میثم جوکار سنگینی خواهد کرد و آیا فرداروز یک نفر پاسخگوی نیازهای این قهرمان که بیش از ۱۰ سال از زندگی خود را در تمرینات تیم ملی کشتی گذراند، خواهد بود؟

آرمین تشکری نیز چنین وضعیتی دارد. او المپیکی شده و انتظار داریم استاندار همدان خارج از نوبت هوای او را داشته باشد. بی‌تردید اگر قدر امثال جوکار و تشکری را ندانیم، واژه "انگیزه" برای همیشه از ورزش پاک خواهد شد و قهرمانان آینده‌دار عطای حضور در عرصه قهرمانی را به لقایش بخشیده و برای همیشه طرد می‌شوند.

یادداشت

حلقه‌های المپیک روی پنجه‌های طلایی

سعید معروف، مهدی مهدوی، امیر غفور، شهرام محمودی، فرهاد ظریف، مهدی مرندی، سید محمد موسوی، عادل غلامی، آرمین تشکری، مصطفی شریفات، میلاد عبادی‌پور، فرهاد قائمی، حمزه زرینی و مجتبی میرزاجانپور نام‌هایی است که باید تا همیشه آنها را در خاطر نگه داشت!

ایران در رقابت‌های انتخابی المپیک تنها یک شکست و ٦ پیروزی کسب کرد تا بالاتر از تیمی مانند فرانسه، یکی از قدرت‌های جهان قرار بگیرد. مردان لوزانو برای حضور در این تورنمنت مهم و سرنوشت‌ساز برنامه‌ریزی‌های فشرده‌ای انجام دادند و تمرینات بسیار سختی را در تهران زیر نظر کادر فنی برگزار کردند.

در رقابت‌های انتخابی المپیک کمتر کسی فکر می‌کرد که ایران بتواند با قرار گرفتن روی سکو بلیت ریو را بگیرد، اما شاگردان لوزانو فراتر از انتظار و قاره کهن ظاهر شدند و هم روی سکو ایستادند و هم مسافر ریو شدند. حالا حلقه‌های المپیک که ۵۲ سال حسرت و طلسم برای والیبال ایران بود شایسته پنجه‌های طلایی شد.

پروسه موفقیت پس از ناکامی در جام‌جهانی و قطع همکاری با کواچ استارت خورد؛ مسئولان فدراسیون بلافاصله و به دور از هیاهوی رسانه‌ای بهترین گزینه‌ها را انتخاب کردند. لوزانو به همراه سیچلوی نام آشنا برای والیبال ایران هدایت تیم ملی را برعهده گرفتند. مردم ایران خاطره خوبی از پیرمرد آرژانتینی سابق یعنی خولیو ولاسکو داشتند و امیدوار بودند تا بار دیگر یک آرژانتینی بتواند والیبال ایران را به آرزوی دیرینه‌اش برساند.

لوزانو که درگیر لیگ لهستان بود کارهای ابتدایی را به سیچلو داد؛ او هم سنگ تمام گذاشت و پس از انتخاب برترین‌ها، تمرینات را با قدرت آغاز کرد. رائول خودش هم به ایران آمد و کار رنگ‌وبوی جدی‌تری به خود گرفت. تمرینات پرفشار و طاقت‌فرسا و چند بازی دوستانه با تیم‌هایی همچون فرانسه، چین و لهستان هم در دستور کار بود.

تیم ملی نفرات اصلی خود را شناخت و راهی ژاپن شد؛ کار برای هیچ تیمی آسان نبود و حتی تیم مانند ونزوئلا هم می‌خواست که دست پر سرزمین آفتاب تابان را ترک کند. امکانات جدیدی مانند تکنولوژی چشم عقاب هم وارد میدان شده بود تا کوچکترین اشتباهی در جریان مسابقات صورت نگیرد.

بازی نخست ایران با استرالیا بود؛ جدالی که همه به خوبی از حساسیت آن با خبر بودند. شاگردان لوزانو از همان ابتدا راسخ و محکم بودند و توانستند با نتیجه ۳ بر صفر و با امتیازهای ۲۵ بر ۱۹، ۲۵ بر۱۷، ۲۵ بر ۱۸ استرالیا را مغلوب کنند.

به واقع بازی دوم ایران برابر کانادا، دومین بازی سرنوشت‌ساز ایران بود که اگر شاگردان لوزانو در آن پیروز می‌شدند گام بلندی به سمت ریو برداشته بودند که البته همین اتفاق هم افتاد.

فرانسه، سومین حریف ایران تیمی بود که تاکنون پیروزی بر این تیم را تجربه نکرده بودیم و این‌بار هم نتوانستیم طعم شیرین پیروزی بر فرانسه را بچشیم. شاگردان لوزانو در ۳ ست متوالی و با امتیازهای ۲۰ بر ۲۵، ۱۸ بر ۲۵ و ۲۲ بر ۲۵ مغلوب خروس‌ها شدند تا نخستین شکست را در این دوره از مسابقات تجربه کنند. مردان لوزانو که اکثرشان تجربه ٤ سال پیش را تجربه کرده بودند در بازی بعدی خود به مصاف ژاپنِ میزبان رفتند و بدون توجه به حضور هزار تماشاگر توانستند با نتیجه ۳ بر یک و با امتیازهای ۲۰ بر ۲۵، ۲۵ بر ۱۹، ۲۲ بر ۲۵ و ۲۵ بر ۲۷ سامورایی‌ها را شکست دهند تا با پیروزی بر دومین تیم آسیایی شانس ایران برای حضور در ریو پررنگ‌تر شود.

تیم ملی چین سرسخت‌ترین حریف آسیایی ایران در رقابت‌های انتخابی المپیک بود. شاگردان لوزانو اگر می‌خواستند صعود خود به ریو را قطعی کنند باید از سد دیوار چین عبور می‌کردند. بازی ایران و چین بسیار نزدیک دنبال شد و در پایان شاگردان لوزانو توانستند با نتیجه ۳ بر ۲ و با امتیازهای ۲٦بر۲٤، ۲۲بر۲۵، ۲۵بر۱۹، ۱۷بر ۲۵ و ۱۸ بر ۱٦ چین را مغلوب کنند تا راه صعود ایران به المپیک هموارتر از گذشته شود.

تیم ملی ایران برای صعود قطعی به ریو تنها به یک پیروزی در دو بازی آینده خود نیاز داشت. لهستان که پیش از رویارویی با ایران صعود خود را به المپیک قطعی کرده بود با تیم دوم خود برابر شاگردان لوزانو صف‌آرایی کرد و ملی‌پوشان ایران هم به خوبی از این فرصت استفاده کردند و توانستند با نتیجه ۳ بر یک و با امتیازهای ۲۰ بر ۲۵، ۱۸ بر ۲۵، ۲۵ بر ۲۰ و ۳۲ بر ۳٤ حریف اروپایی و قدرتمند خود را مغلوب کنند تا بازی آخر با ونزوئلا کاملاً تشریفاتی شود.

هفتمین خان والیبال ایران برای رسیدن به المپیک تیمی بدون پیروزی به نام ونزوئلا بود. شاگردان ناچی در این مسابقه چیزی برای از دست دادن نداشتند و کمی ایران را اذیت کردند. لوزانو تیم دوم خود را وارد میدان کرد و در پایان با نتیجه ۳ بر ۲ به پیروزی رسید.

بدون شک راز موفقیت والیبال ایران در رقابت‌های انتخابی المپیک و یا بهتر بگوییم راز درخشش ستاره‌های ایران در رقابت‌های اخیر همدلی، انگیزه، همت، غیرت، حمایت و برنامه‌ریزی دانست. زمانی که ٦ نفر در زمین بودند بیش از ٦ نفر هم بیرون زمین بودند که به اندازه نفرات اصلی استرس داشتند و با هر امتیاز خوشحال و ناراحت می‌شدند. والیبال ایران بازهم توانست شادی را خانه ایرانی‌ها بیاورد و جای خود را در دل مردم بیش از پیش باز کند.

مفقودی

بیمه‌نامه کوثر خودرو وانت پیکان ساده کار به شماره بیمه‌نامه ۱۳۹٤/۱۰۱۰/۷۷۷۷۲۰ به شماره پلاک ٤۸۸س٤۱ایران۲۸ به شماره موتور ۱۱٤۸۸۰۹۱۹۹۹ به شماره شاسی NAAA٤٦AA۳AG۰۹٤۹۱۸ به نام سیدرسول جعفری به شماره شناسنامه ٤۰۳۱۷۷۷۳۵۳ مفقود گردیده و از درجه اعتبار ساقط می‌باشد.

خبر

عشق به فوتبال انگیزه خدمت را تقویت می‌کند

» کورش قپانوری

سال‌های زیادی است که با عشق برای فوتبال ملایر گام بر می‌دارد. فوتبالش را از بانک ملی تهران آغاز کرد، در ملایر تیم بابک را همراهی کرد و امروز که سن وسالی از وی گذشته تیم پیشکسوتان ملایری‌های مقیم تهران را راه‌اندازی کرده است.

هرساله بازی‌هایی را به مناسبت‌های مختلف در زادگاهش ملایر با هدف جمع کردن بزرگان فوتبال دورهم برگزار می‌کند.

خبرنگار همدان‌پیام سراغ جعفر موسوی پیشکسوت و مربی فوتبال استان را گرفته و گفت‌وگویی با وی ترتیب داده است که با هم می‌خوانیم.

شنیدیم تمام هزینه‌های برگزاری مسابقات پیشکسوتان را شخصی پرداخت می‌کنید؟

بیشتر هزینه‌ها و هماهنگی و تدارکات مسابقات با خودم است. اما دوستانی هم هستند که لطف دارند و در این راه من را کمک می‌کنند که از این عزیزان تشکر می‌کنم.

چرا به تنهایی وارد گود شده‌اید و خیلی‌ها که در ملایر هستند و از پیشکسوتان فوتبال اقدامی نمی‌کنند؟

البته من در ظاهر تنها هستم اما خیلی از بزرگان فوتبال همراه من هستند. من عشق و علاقه زیادی دارم و انرژی‌ام زیاد است. دوست دارم به جامعه ورزش خدمت کنم.

از چه زمانی فوتبال را آغاز کردید؟

من از ۵ سالگی در زمین خاکی‌های محله خزانه تهران فوتبال را آغاز و بعد به تیم بانک ملی رفتم. در ملایر هم در تیم بابک فوتبال بازی کردم تا امروز که در تیم پیشکسوتان خدمتگذاری می‌کنم. البته مدیر تیم‌های پایه کارون اهواز هم هستم.

با چه هدفی کارتان را ادامه می‌دهید؟

خدمت به جوانان و خلق خدا را دوست دارم. دلم می‌گوید به همشهریانم و هم استانی‌ها خدمت کنم، بدون هیچ چشم‌داشتی عاشق تمام فوتبالی‌ها هستم.

چه پیامی برای جوانان دارید؟

از جوانان می‌خواهم راه ما را ادامه بدهند و از ورزش جدا نشوند. احترام به پیشکسوتان را هم فراموش نکنند. امیدوارم مسئولان در حد توان ما را کمک کرده و بهتر از قبل واقف باشند که حمایت از ورزش یعنی تقابل با ناهنجاری‌های اجتماعی.

۱۱ پروژه ورزشی نیمه‌تمام در نهاوند وجود دارد

رئیس اداره ورزش و جوانان نهاوند گفت: ۱۱ پروژه ورزشی نیمه‌تمام با بیش از ٤۰ درصد پیشرفت فیزیکی در نهاوند وجود دارد.

به گزارش روابط عمومی اداره کل ورزش و جوانان استان همدان، سعید کولیوند افزود: عمده‌ترین مشکل بخش ورزش در شهرستان نهاوند کمبود اعتبار است. وی ادامه داد: برای بهره‌مندی حداکثری از توان ورزشکاران نهاوند و فعال شدن هیأت‌های ورزشی دارای مجوز ابتدا باید بستری مناسب و استاندارد کار وجود داشته باشد.

رئیس اداره ورزش و جوانان نهاوند گفت: در حال حاضر ۱۱ پروژه ورزشی نیمه‌تمام در شهرستان نهاوند وجود دارد که میزان پیشرفت فیزیکی این پروژه‌ها بالای ٤۰ درصد برآورد شده است.

وی تکمیل فازهای بعدی مجموعه ورزشی بانوان، سالن‌های ورزشی روستاهای زرینی و قلعه قباد، مجموعه استخر بانوان، سالن‌های باستانی نهاوند و روستای دهفول، هتل ورزشی بانوان و زمین چمن برزول را مهمترین این پروژه‌ها عنوان کرد و افزود: اعتبار برآورد شده برای تکمیل و افتتاح این پروژه‌ها پس از تخصیص در سالجاری اعلام خواهد شد.

کولیوند بیان کرد: شهرستان نهاوند با توجه به پتانسیل ورزشی موجود در بین تمامی سنین، توانمندی درخشیدن در کشور و حتی مسابقات بین‌المللی را دارد اما این مهم محقق نخواهد شد مگر با تأمین حداقل زیرساخت‌ها که توسعه و افزایش سرانه فضاهای ورزشی از مهمترین آنهاست.

نوبت اول

آگهی مزایده عمومی ۱-۹۵

سازمان جهاد کشاورزی استان همدان در نظر دارد

ملک زیر را با توجه به مجوز فروش شماره ۵۹۱۳۱/ت/۴۹۹۶۳ک مورخ ۹۳/۵/۲۸ صادره توسط هیات محترم وزیران از طریق برگزاری مزایده عمومی به فروش رساند.

لذا متقاضیان واجد شرایط خرید می توانند از تاریخ اولین انتشار آگهی مزایده جهت دریافت فرمهای شرایط شرکت در مزایده تا تاریخ ۹۵/۳/۲۵ از طریق پایگاه اطلاع رسانی مناقصات کشوربه نشانی WWW.IETS.MPORG.IR و یا مراجعه به امورپیمانهای سازمان نسبت به دریافت اسناد مزایده اقدام نمایند در ضمن در این مدت (۷ روز کاری بدون احتساب ایام تعطیلی) از ساعت ۸ الی ۱۴ به منظور اخذ اطلاعات بیشتر (عندالزوم بازدید از محل و ملک موصوف در شهرستان محل وقوع ملک) اقدام نموده و آخرین مهلت قبول پیشنهادات حداکثر تا پایان وقت اداری مورخ ۹۵/۴/۵ می باشد لذا متقاضیان می بایست کلیه اسناد مزایده و برگ پیشنهاد قیمت خود را به دبیرخانه سازمان به نشانی همدان – کوچه مشکی نبش خیابان عمران تحویل نمایند در ضمن پیشنهادات رسیده درساعت ۱۰ صبح مورخه ۹۵/۴/۶ قرائت و برنده مزایده مشخص خواهد شد. ضمنا نوع تضمین (۵ درصد مبلغ پیشنهادی)مورد قبول شرکت در مزایده(ضمانت نامه بانکی یا فیش واریزی به حساب خزانه دولت به شماره ۲۱۷۴۲۰۵۶۰۵۰۰۷ نزد بانک ملی ، می باشد)

ردیف	نام ملک	آدرس ملک	پلاک ثبتی	نوع کاربری	متراژ عرصه (مترمربع)	متراژ اعیان (مترمربع)	تضمین شرکت در مزایده	قیمت پایه به ریال	توضیحات
۱	زمین سابق مجتمع دامپروری سیراب	جاده (بزرگراه) همدان – تهران ۱۰گیلو متر مانده به شهرستان رزن سمت راست اراضی کشاورزی تکیه سیراب	۲۷فرعی از ۶۹ اصلی بخش ۵ اراضی تکیه سیراب	زمین کشاورزی دیم	۲۰۵۸۸۶	–	پنج درصد مبلغ پیشنهادی	۳/۰۸۸/۲۹۰/۰۰۰	دارای یک حلقه چاه گمانه دهانه گشاد که در حال حاضر دارای مجوز حفرچاه به شماره ۱۹۰۰۲/۶۰۰ می باشد

اداره امور پیمانهای سازمان جهاد کشاورزی استان همدان

روزنامه اجتماعی، سیاسی، فرهنگی، اقتصادی

The Message Of Madestan's History & Civilization & Culture

روزنامه همدان پیام

www.HamedanPayam.com

پیام تاریخ، تمدن و فرهنگ مادستان

روزنامه صبح استان

صاحب امتیاز و مدیر مسئول: نصرت ا... طاقتی احسن
سردبیر: یدا... طاقتی احسن
نشانی: همدان، ابتدای خیابان مهدیه، روبروی دبیرستان شریعتی ساختمان پیام
صندوق پستی: ۶۶۶ - ۶۵۱۵۵
تلفن: ۳۸۲۶۴۴۳۳ (ویژه) نمابر: ۳۸۲۷۹۰۱۳
سردبیر: ۰۹۱۸۳۱۵۱۴۳۷ آگهی: ۳۸۲۶۴۴۳۳
لیتوگرافی و چاپ: پیام رسانه (۳۸۲۷۴۰۸۲ - ۰۸۱)

پایگاه اینترنتی.....www.Hamedanpayam.com
ارتباط با روزنامه.....۱۰۰۰۶۰۶۶
ارتباط با روزنامه.....info@Hamedanpayam.com
Hamedanpeyam@yahoo.com
ارتباط با مدیرمسئول.....modir@Hamedanpayam.com
ارتباط با سردبیر.....sardabir@Hamedanpayam.com
سرویس آگهی.....agahi@hamedanpayam.com
سرویس اشتراک.....eshterak@hamedanpayam.com
چاپخانه پیام رسانه.....litohoma@yahoo.com

اوقات شرعی

اذان ظهر	۱۳:۱۵
غروب خورشید	۲۰:۲۷
اذان مغرب	۲۰:۴۸
نیمه شب شرعی	۰۰:۲۳
اذان صبح فردا	۰۴:۲۰
طلوع خورشید فردا	۰۶:۰۲

» منبع: موسسه ژئوفیزیک تهران

آب و هوا

پیش‌بینی وضع هوا:

صاف تا کمی ابری، وزش باد و گرد و غبار

شهرستان	همدان	ملایر	تویسرکان	کبودراهنگ	نهاوند	رزن	فامنین	قهاوند	اسدآباد	بهار
▲	۲۸	۲۹	۲۸	۲۷	۲۹	۳۰	۳۱	۳۱	۲۸	۲۹
	۱۲	۱۱	۱۰	۱۰	۱۱	۱۰	۱۱	۱۳	۱۰	۱۱
	۳۵	۳۵	۳۰	۳۰	۳۰	۴۰	۳۰	۳۰	۴۵	۳۰

حدیث:

امام صادق(ع):

آنگاه که روزه می گیری باید چشم و گوش و مو و پوست تو هم روزه دار باشند

الکافی: ۴ / ۸۷ / ۱؛ ماه خدا: ج۱، ص۲۵۶

دوبیتی باباطاهر

غریبی بس مرا دلگیر دارد — فلک بر گردنم زنجیر دارد
فلک از گردنم زنجیر بردار — که غربت خاک دامنگیر دارد

سه شنبه ● ۱۸ خردادماه ۱۳۹۵ ● ۱ رمضان ۱۴۳۷ ● ۷ ژوئن ۲۰۱۶ ● شماره ۲۶۵۲

تـــازه‌ها

غاری که با نور کرم‌های شب‌تاب روشن می‌شود

غاری در نیوزلند به طور باور نکردنی بدون هیچ فناوری می‌درخشد.

به گزارش ایسنا، غار رواکوری(Ruakuri) در نیوزلند از سنگ‌های آهکی تشکیل شده و نه تنها از لحاظ ساخت جغرافیایی بلکه نور عجیب ساطع شده از کرم‌های شب‌تاب آن نیز بسیار خارق‌العاده است.این غار عجیب در سال ۱۸۸۷ کشف شد و محققان همچنان قسمت‌های عمیق این غار را بررسی می‌کنند. برای نخستین‌بار چیف تین و فرد مک انگلیسی از طریق رودخانه وارد این غار شدند. گردشگران از سال ۱۸۸۹ با راهنمایی چیف تین و همسرش هاتی وارد این غار شدند. در سال ۱۹۰۶ حکومت مدیریت این مکان را به عهده گرفت.

کشف یک خوشه ستاره‌ای ۱۰/۵ میلیارد ساله

آژانس فضایی آمریکا ناسا یک عکس زیبا از ستاره‌هایی با فلز سنگین منتشر کرده است.به گزارش ناسا، این خوشه کروی ۱۰/۵ میلیارد ساله که NGC ٦٤٩٦ نام دارد، میزبان ستاره‌هایی است که دارای فلزات سنگین هستند.این خوشه در حدود ۳۵ هزار سال نوری از زمین فاصله داشته و در صورت فلکی جنوبی عقرب واقع شده است.خوشه NGC ٦٤٩٦ در سال ۱۸۲٦ توسط جیمز دانلوپ، یک ستاره‌شناس اسکاتلندی کشف شد. ستارگانی که این خوشه کروی را تشکیل دادند دارای نسبت‌های بالایی از فلزات و عناصر سنگین‌تر از هیدروژن و هلیوم هستند که این دو عنصر در علم اخترشناسی در رده فلزات دسته‌بندی می‌شوند.

ساخت برچسب شارژ بی‌سیم تلفن همراه

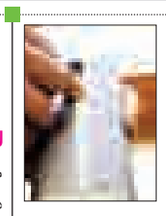

یک شرکت فرانسوی نخستین نمونه برچسب شارژر بی‌سیم قابل استفاده در تمامی تلفن‌های همراه موجود را به بازار عرضه کرد.

به گزارش ایسنا، برچسب شارژ بی‌سیم تلفن همراه کاملاً نازک و کاربردی است و کاربران می‌توانند با نصب آن در پشت تلفن‌های معمولی و هوشمند از قابلیت شارژ بی‌سیم برخوردار شوند.با استفاده از برچسب شارژ بی‌سیم یا استیکر energysquare به همراه پد شارژر یا فرستنده انرژی می‌توان به طور همزمان چند وسیله الکترونیکی را شارژ کرد. سرعت شارژ با برچسب کاملاً مشابه شارژر معمولی است و با نصب برچسب شارژر هیچ اختلالی در عملکرد گوشی ایجاد نخواهد شد.

اپلیکیشن «ربنا» با امکان نمایش اوقات شرعی

اپلیکیشن «ربنا» از جمله برنامه‌های کاربردی محسوب می‌شود که امکان داشتن تمامی اطلاعات در مورد ماه مبارک رمضان و ادعیه و احکام مرتبط با این ماه را به صورت جامع برای کاربر فراهم می‌کند. به گزارش مهر، این اپلیکیشن از جمله جامع‌ترین نرم‌افزارهای مذهبی محسوب می‌شود که امکاناتی مانند نمایش اوقات‌شرعی تمامی شهرستان‌های کشور، پخش اذان (صبح، ظهر، مغرب)، قبله‌نمای دقیق و ذکرشمار را برای کاربر فراهم کرده است.با استفاده از اپلیکیشن «ربنا»، ادعیه روزهای ماه مبارک رمضان (همراه با متن عربی و فارسی و قرائت صوتی عربی و فارسی)، اعمال و فضیلت شب‌های قدر، دعای افتتاح و جوشن کبیر و...) در دسترس کاربر قرار دارد.

شهر میکروب‌ها کشف شد

محققان از کشف شهری باستانی در زیر آب‌های یونان خبر داده‌اند که نه توسط انسان بلکه به وسیله میکروب‌ها ایجاد شده است.به گزارش مهر، گروهی از غواصان در حین گشت‌زنی در زیر آب‌های ساحلی یونان در حوالی جزیره Zakynthos متوجه ساختار مدوری شدند که در نگاه نخست به نظر می‌رسید توسط انسان‌ها ساخته شده باشد. اما حالا مشخص شده آنچه که آنها کشف کرده‌اند احتمالاً قدمت به مراتب بیشتری نسبت به تصوراتشان دارد.تحقیقات بیشتر نشان داد که این ساختار توسط یونانیان باستان تولید نشده بلکه در دوران زمین‌شناسی Pliocene که به حدود ۵ میلیون سال پیش مربوط می‌شود پدیدار شده است.

خبـر

جزئیات آتش‌سوزی در محوطه تپه تاریخی هگمتانه همدان

بعداز ظهر روز گذشته دودی غلیظ از محوطه تپه هگمتانه به سبب آتش گرفتن گیاهان خشک موجود در این محوطه برخواسته بود که توجه افراد و رهگذران را به خود جلب کرد.

مدیرکل میراث فرهنگی همدان با تأکید بر اینکه هیچگونه آتش‌سوزی در تپه هگمتانه اتفاق نیفتاده است، گفت: دود برخواسته از این محوطه مربوط به آتش گرفتن گیاهان خشک موجود در این محوطه بوده است.

علی مالمیر، با بیان اینکه هیچگونه آتش‌سوزی در تپه تاریخی هگمتانه به وقوع نپیوسته است، بیان کرد: در محوطه تپه هگمتانه گیاهان خشک و بوته‌های خار به صورت خودرو وجود دارد که باید مراقبت لازم برای جلوگیری از آتش‌سوزی به‌عمل آید.

وی افزود: در محوطه تپه هگمتانه هیچگونه آتش‌سوزی اتفاق نیفتاده و اگر دودی هم مشاهده شده نشأت از آتش زدن گیاهان خشک و به نوعی پیشگیری از وقوع آتش‌سوزی در این تپه بوده است.

آتش‌سوزی تپه تاریخی هگمتانه نزدیک کاوش‌ها رخ نداده است

در این زمینه مدیرعامل آتش‌نشانی و خدمات ایمنی استان همدان نیز به مهر گفت: آتش‌سوزی در محوطه تپه تاریخی هگمتانه نزدیک کاوش‌ها رخ نداده است.

محمدرضا بیاناتی با بیان اینکه پوشش خشک گیاهی و علف‌های هرز در تپه هگمتانه از چند نقطه دچار آتش‌سوزی شده بود، بیان کرد: به محض دریافت خبر، اکیپی از عوامل آتش‌نشانی به محل اعزام شدند.

وی با بیان اینکه آتش‌سوزی علف‌های هرز و پوشش خشک گیاهی در منطقه در این موقع از سال امری عادی است، افزود: گستره این آتش‌سوزی محدود بود و مشکل خاصی ایجاد نکرده است.

بیاناتی گفت: آتش‌سوزی در محوطه تپه تاریخی هگمتانه مربوط به حصارکشی‌های اطراف بوده و نزدیک کاوش‌ها رخ نداده است. تپه باستانی هگمتانه با وسعتی نزدیک به ٤٠ هکتار در دل بافت قدیمی شهر همدان واقع شده و این اثر باستانی با توجه به اشارات تاریخی و برداشت‌های اولیه محققان علوم تاریخ و باستان‌شناسی به عنوان هگمتانه باستانی و در برگیرنده کاخ‌ها و آثار دوره‌های ماد و هخامنشی معرفی شده است. این شهر کهن نخستین پایتخت ایران بوده و به همراه آتن در یونان و رم در ایتالیا، از معدود شهرهای باستانی جهان است که همچنان زنده و مهم است.

دانشنامه سکه‌های ایران تدوین می‌شود

گردآوری دانشنامه سکه‌های ایران به همت پژوهشکده زبان‌شناسی، متون و کتیبه‌ها همزمان در ۲ فاز سکه‌های ایران پیش از اسلام و سکه‌های دوران اسلامی در حال انجام است.

رئیس پژوهشکده زبان‌شناسی، متون و کتیبه‌ها با بیان این مطلب گفت: گردآوری دانشنامه سکه‌های ایران که از سال ۱۳۸۷ جزوء طرح‌های مهم پژوهشگاه میراث فرهنگی و گردشگری بوده از سال گذشته به همت پژوهشکده زبان‌شناسی، متون و کتیبه‌ها مجدداً در حال پیگیری است .

به گزارش روابط عمومی پژوهشگاه میراث فرهنگی و گردشگری، مژگان اسماعیلی افزود: اجرای این طرح همزمان در ۲ فاز سکه‌های ایران پیش از اسلام و سکه‌های دوران اسلامی در حال شکل‌گیری است.

وی گفت: تاکنون حدود ۲۰۰ نمونه از سکه‌های ساسانی گنجینه‌ها و مراکز استانی که در راستای مطالعات سکه‌شناسی نقش کلیدی دارند توسط پژوهشگران متخصص که با طرح همکاری می‌کنند مورد مطالعه و بررسی قرار گرفته و داده‌های اطلاعاتی آنها گردآوری شده است.

اسماعیلی این مطالعات در دست اقدام را شامل تدوین و طراحی شناسنامه سکه‌ها، گردآوری داده‌ها و اطلاعات مستند سکه‌ها، استنساخ و قرائت کتیبه‌های موجود بر رو و پشت سکه‌ها، تحلیل بررسی داده‌های مربوط به این سکه‌ها و... اعلام کرد.

سینـما

CINEMA

سینما

- قدس ۱ .....ابد و یک روز
- قدس ۲ .....دلبری
- سینما کانون.....۵۰ کیلو آلبالو - بادیگارد
- فلسطین ۱ .....رسوایی ۲
- فلسطین ۲ .....یک دزدی عاشقانه
- کبودراهنگ.....بادیگارد
- بهمن ملایر.....اژدها وارد می‌شود
- آزادی تویسرکان.....بادیگارد

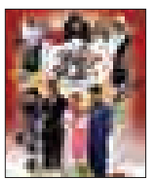

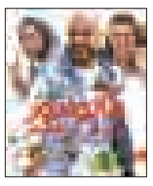

گزارش

بلاتکلیفی در کاوش‌های معبد یونانی نهاوند

معبد لائودیسه فرصتی برای گردشگری خارجی

» معصومه کمالوند

نهاوند تنها شهر کشور است که کتیبه و اثری از سلوکیان را در دل خود به امانت دارد کشف این اثر، سرآغاز کاوش‌ها برای معبدی شد تا نتیجه کشف نهایی آن، نهاوند را برندی جهانی برای گردشگران معرفی کند.

سال ۱۳۲۲ و دوره‌ای جدید در تاریخ نهاوند

در سال۱۳۲۲ در جریان یک خاک‌برداری توسط یکی از اهالی محله دوخواهران نهاوند کتیبه‌ای به خط و زبان یونانی کاملاً اتفاقی کشف شد؛ کتیبه‌ای که از معبدی به نام لائودیسه و دوره‌ای در حدود ۲هزار و٤٠٠ سال پیش سلوکی خبر می‌داد پس از آن کاوش‌هایی از سال ۱۳۲۵یعنی ۳ سال پس از کشف این نشانه‌ها آغاز شد.

غیبت گریشمن و کشف ٤ الهه برنزی

گریشمن به منظور کاوش در تپه گیان و حضورش در نهاوند چند روزی ناپدید می‌شود و پس از آن مشخص می‌شود که این غیبت وی سر از کاوش و حفاری در محله دوخواهران و تپه‌ای در این منطقه (محل گمانه‌ها برای کشف لائودیسه) در می‌آورد که نتیجه آن کشف پیکر برنزی ٤ الهه یونانی بوده است. از دیگر آثار باقیمانده از این معبد، ستون، سرستون، ته ستون و تک سنگ‌های فراوان است که در بعضی از منازل و جلو درب برخی مغازه‌های شهر و اطراف شهر پراکنده است.

معبدی برای ملکه

معبد را آنتوخوس سوم پادشاه سلوکی در این شهر برای همسر خود، ملکه لائودیس بنا کرده است. در حفاری‌های سال ۱۳۲۵ کتیبه بزرگی در ۳۳سطر به خط یونانی پیدا شد که مربوط به آنتیوخوس سوم است.

این معبد را آنتیوخوس پادشاه سلوکی در این شهر برای خواهر خود ملکه لائودیسه بنا کرده است. در حفاری‌هایی که در سال ۱۳۲۲صورت گرفت کتیبه‌ای به ابعاد ۸۵*۳٦ در ۳۳ سطر به خط یونانی پیدا شده که مربوط به آنتیوخوس سوم پادشاه سلوکی است. این کتیبه از ۲ قسمت متمایز تشکیل شده است: قسمت نخست نامه‌ای است از مندموس که فرمان شاه را به اهالی نهاوند ابلاغ و از آنان درخواست می‌کند که فرمان وی را روی سنگی نقش کرده و در معبد اصلی شهر نصب کنند. قسمت دوم کتیبه عین نامه آنتیوخوس سوم به مندموس است که به خاطر ملکه لائودیسه نگاشته و بنیانگذاری یکی از شعائر مذهبی را به ملکه یادآوری می‌کند که ملکه به سمت کاهنه بزرگ از حقوق مسلم و مزایای مخصوص حوزه حکومتی مندموس برخوردار شد.

ستون‌های لائودیسه در پاساژهای شهر

بر اثر حفاری‌های متعددی که برای یافتن آثار معبد سلوکیان در نهاوند انجام شده ستون‌ها، سرستون‌ها و سنگ‌های تراش خورده زیادی یافت شده است. همچنین سنگ‌هایی در حمام‌های شهر، منازل قدیمی و بازار نهاوند یافت شده که برخی معتقدند که این سنگ‌ها از بقایای ستون‌های معبد هستند.

۵ سال پیگیری‌ها در غفلت بی‌تخصیص

نهایت کاوش‌ها را نبود اعتبارات به ۳ فصل بیشتر همراهی نکرد و نتیجه کار زمانی متوقف شد که گمانه‌ها از وجود ۹۰ درصدی معبدی به نام لائودیسه در منطقه دوخواهران خبر می‌داد و تقریباً گروه کاوش را به یقین رسانده بود.

سال ۹۱ و در آستانه فصل چهارم کاوش‌ها تعطیل شد. حدود ۵ سالی می‌شود که رایزنی‌ها برای اختصاص اعتبار و ادامه کاوش‌ها در این مکان ادامه دارد اما هنوز به نتایجی که به تخصیص برسد دست نیافته است.

بازگشت رهبر و ساخت درمانگاهی که مخالفت شد

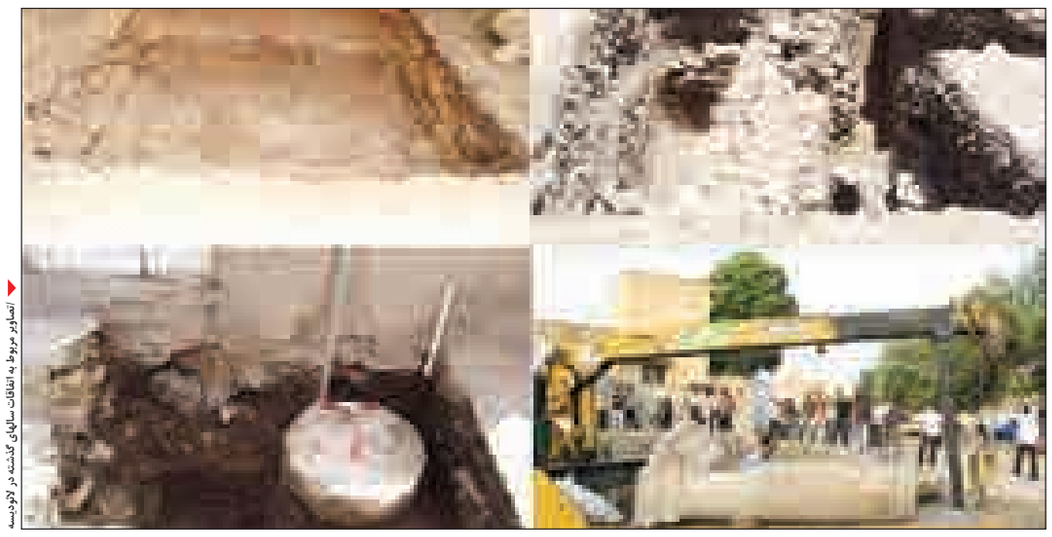

تصاویر مربوط به اتفاقات سال‌های گذشته در لائودیسه

هفته گذشته رهبر سرپرست گروه کاوش معبد لائودیسه، برای بازدید از این منطقه به نهاوند آمد و این افسوس خوابیده در غفلت شهر را بیدار کرد. اما حکایت این بازدید، از درمانگاهی می‌گوید که چند تن از پزشکان نهاوند قصد داشتند در محله دوخواهران راه‌اندازی کنند و از آنجا که ساخت‌وساز در این محله به دلیل بلاتکلیف بودن لائودیسه و قرار گرفتن در محدوده این طرح به عنوان اثر به ثبت رسیده ملی، مورد مخالفت قرار گرفت.

بلاتکلیفی که قلب فرسوده شهر را تهدید می‌کند

بلاتکلیفی این کاوش‌ها علاوه بر بسته شدن دست مردم در ساخت‌وساز آن هم در قلب بافت فرسوده شهری که همجوار ٤ گسل زلزله قرار گرفته، سبب شده تا امکانات خدماتی هم از این منطقه محروم، فرسوده و قدیمی شهر هم سلب شود.

منطقه دوخواهران نهاوند از مناطق فرسوده و محروم شهر است که به دلیل قرار گرفتن در محدوده این اثر ملی ثبت شده، اجازه ساخت‌وساز در آن منتفی است.

کشف لائودیسه برابر با کشف یک چاه نفت

رهبر در این بازدید با ابراز ناراحتی و نارضایتی از برخی ساخت‌وسازهای انجام شده در محله دوخواهران، اعلام کرد تا تعیین تکلیف لائودیسه هیچگونه ساخت‌وسازی در این منطقه مجوز ندارد.

سرپرست گروه کاوش معبد لائودیسه در نهاوند، ارزش کشف این معبد را که در حال حاضر گمانه‌ها از وجود ۹۰ درصدی آن در محله دوخواهران خبر می دهد، را برابر با کشف یک چاه نفتی دانست که باید با جدیت و توجه بیشتر مسئولان ارشد استانی و اختصاص اعتبارات ملی به نتیجه برسد.

امامزاده‌ای به نام دوخواهران شجره‌نامه ندارد

به گفته رهبر، با پیگیری‌های انجام شده و استعلام‌هایی که صورت گرفته امامزاده‌ای به نام "دوخواهران" که بنا به گفته مردم و باور عامیانه، منتسب به خواهران امام رضا(ع) است، با توجه به نداشتن شجره‌نامه، منتفی می‌شود.

میراث فرهنگی تخصیص اعتبار نداشته است

مسئول میراث فرهنگی، صنایع دستی و گردشگری نهاوند نیز با بیان اینکه تاکنون تمرکز اعتبارات در نهاوند بر ادامه کاوش‌های لائودیسه بوده است گفت: اما تخصیص اعتباری در این خصوص نداشته‌ایم.

فصل چهارم و نیاز ۵۰۰ میلیونی

به گفته محسن جانجان ادامه این کاوش‌ها و ورود به فصل چهارم حدود ۵۰۰ میلیون تومان اعتبار نیاز دارد و حالا کار به جایی رسیده که با گمانه‌ها به جایی نمی‌رسیم و باید کاوش‌ها را عملاً آغاز کرد و اقتصاد مقاومتی هم که شعار سال نامگذاری شده است را می‌شود با اختصاص اعتبارات و کشف این ظرفیت، اجرایی و نتیجه آن را در توسعه گردشگری و تقویت اقتصاد گردشگری به خوبی لمس کرد.

اعتبارات استانی پاسخگو نیست

وی با بیان اینکه فرماندار و نماینده مردم نهاوند در مجلس شورای اسلامی قول مساعد داده‌اند افزود: اعتبارات استانی پاسخگوی ادامه کاوش‌ها در این منطقه نخواهد بود، بلکه باید دنبال راهکاری برای جذب و گرفتن اعتباری مستقل و ملی برای این پروژه بود چرا که باید مراحل تملک این منطقه و خرید آن از اهالی انجام، و محوطه‌سازی و زیباسازی محیط اطراف آن نیز اجرایی شود که نیاز به اعتبارات قابل توجهی دارد.

لائودیسه برندی که نهاوند را جهانی می‌کند

جانجان گفت: با کشف لائودیسه و علاقه‌ای که توریست‌ها و گردشگران به دیدن این معبد و کتیبه دارند یقین داریم، شهرستان نهاوند و علاوه بر آن استان همدان به عنوان یک برند جهانی معرفی خواهد شد.

کمپینی برای لائودیسه

پس از حضور سرپرست کاوش‌های لائودیسه در نهاوند و تأکید وی بر اختصاص اعتبار و ادامه کاوش‌ها در نهاوند برای کشف لائودیسه، جمعی از نخبگان، اهالی فرهنگ و هنر و تاریخ‌دوستان نهاوند و مسئولان شهرستان کمپینی با حدود۲ هزار عضو با عنوان "لائودیسه باید کاوش شود" راه‌اندازی کرده‌اند و در آن خواستار انجام کاوش‌ها و ادامه فصل چهارم آن شده‌اند.

این کمپین فعالیت بالایی را از آغاز هفته به خود اختصاص داده است.

عکس روز

غبار روبی آستان مقدس امام زاده عبدالله همدان در آستانه ماه رمضان

عکس: پوریا پاکیزه

فرهنگ

توجه به کیفی‌گرایی در جشنواره دوبیتی و رباعی رضوی

مدیرکل فرهنگ و ارشاد اسلامی استان همدان بر لزوم توجه به کیفی‌گرایی در جشنواره دوبیتی و رباعی رضوی تأکید کرد.

فاضل عبادی در نشست کارگروه فرهنگی چهاردهمین دوره جشنواره بین‌المللی امام رضا(ع) با حضور سید عباس صالحی معاون فرهنگی وزیر ارشاد، سید جواد جعفری مدیرعامل بنیاد بین‌المللی امام رضا(ع) و دیگر اعضای این کارگروه برگزار شد؛ گفت: کیفی‌گرایی، تولیدات جدید و جذب مخاطب ۳ اولویت ما در جشنواره دوبیتی و رباعی رضوی است.

وی با بیان اینکه این جشنواره ۲۰ مردادماه امسال در همدان برگزار می‌شود، اشاعه و ترویج فرهنگ منور رضوی، گسترش فعالیت‌های فرهنگی و مذهبی مرتبط با سیره ائمه معصومین به ویژه امام رضا(ع) و گرامیداشت تولیدکنندگان و پدیدآورندگان آثار برتر فرهنگی و هنری در زمینه سیره شخصیت و معارف امام رضا(ع) و کمک به انتشار گسترده این آثار را از اهداف برگزاری این جشنواره برشمرد.

دبیر جشنواره دوبیتی و رباعی رضوی افزود: با توجه به حضور باباطاهر و قدمت استان همدان در زمینه دوبیتی سرایی برگزاری این جشنواره به همدان واگذار شد.

وی از انتشار کتاب زمزمه خورشید ۲ که مجموعه آثار منتخب جشنواره دوبیتی و رباعی رضوی است خبر داد و گفت: در دوره گذشته جشنواره نیز کتاب زمزمه خورشید یک چاپ و منتشر شد.

نمایشگاه کتب علوم قرآنی در نهاوند برپا شد

رئیس اداره فرهنگ و ارشاد اسلامی نهاوند از برپایی نمایشگاه کتب و علوم قرآنی به مناسبت ماه رمضان در نهاوند خبر داد.

به گزارش روابط عمومی اداره کل فرهنگ و ارشاد اسلامی استان همدان، محمود مصباح از برپایی نمایشگاه کتب علوم قرآنی به مناسبت فرارسیدن ماه رمضان در این شهرستان خبر داد و گفت: به منظور ترویج و توسعه فرهنگ کتاب و کتابخوانی در جامعه و آشنایی مردم با جدیدترین کتب منتشر شده و فراهم کردن فضایی برای دوستداران کتاب، این اداره با همکاری جامعه‌القرآن کریم شهرستان نسبت به برپایی نمایشگاه بزرگ کتاب و علوم قرآنی در نهاوند اقدام کرده است.

وی با اشاره به اینکه نمایشگاه کتاب و علوم قرآنی شامل نسخه‌های مختلف از قرآن، نهج‌البلاغه، کتب دینی و ادعیه در نهاوند آغاز شده است، بیان کرد: کتب ارائه شده در این نمایشگاه در ۲ بخش ویژه قرآنی شامل نسخه‌های مختلف از قرآن مجید، نهج‌البلاغه، کتب دینی و ادعیه و در بخش آزاد در موضوعات مختلف از جمله تاریخی، فرهنگی، فلسفی، پزشکی، درسی، علمی، فرهنگی و سرگرمی بوده و با بیش از ۱۵ هزار جلد کتاب در ۳هزار و۵۰۰ عنوان در معرض بازدید علاقمندان قرارگرفته است.

رئیس اداره فرهنگ و ارشاد اسلامی نهاوند افزود: با هماهنگی‌های انجام شده علاقندان و خریداران می‌توانند از تخفیف ویژه تا ۳۰ درصد برای همه اقشار مردم و به‌ویژه دانشجویان، دانش‌آموزان و جوانان بهره‌مند شوند.

وی بیان کرد: با توجه به هجمه‌های فرهنگی دشمنان به دین و کشور تلاش شده بیش از هزار جلد کتاب در حوزه کودک و نوجوان ارائه شود تا هم کودکان و نوجوانان در این رده سنی با کتاب و کتابخوانی انس بگیرند و هم تا حدودی از هجمه‌های دشمنان در امان باشند. مصباح با بیان اینکه در این نمایشگاه از انتشارات و کتاب‌های جدید بهره گرفته شده است، افزود: تلاش شده که از کتاب‌های جدید و مطابق با نیاز مخاطبان به‌ویژه فعالان قرآن در این نمایشگاه استفاده شود.