پیام تاریخ، تمدن و فرهنگ ماد ستان

روزنامه همدان پیام

یک‌شنبه ● ۳ آذرماه ۱۳۹۲ ● ۲۰ محرم ۱۴۳۵ ● ۲۴ نوامبر ۲۰۱۳

سال نهم ● شماره ۱۹۴۱ ● ۸ صفحه + نیازمندی ● ۳۰۰ تومان

|ISNN: 2322-4665| www.HamedanPayam.com

آ< ۴ اخراج سفیر ترکیه از مصر

آ< ۴ حذف رأی ممتنع از جلسات رأی اعتماد

تبریک و تهنیت

جناب آقای

محمدناصر نیکبخت

انتخاب بجا و شایسته حضرتعالی به عنوان **استاندار همدان** که نشان از توانمندی و خدمات صادقانه گذشته شما در احداث طرح‌های بزرگ صنعتی در این استان بوده صمیمانه تبریک و تهنیت عرض نموده امید است این انتخاب ارزشمند زمینه‌ساز رشد و توسعه استان بخصوص در بخش صنعت باشد.

شرکت مجتمع ذوب و ریخته‌گری فولاد ویان - شرکت حمل و نقل همدان راه الوند

استاندار دیروز و امروز به دیدار وزرا رفت

۲۷ میلیارد تومان اعتبار رهاورد تلاش‌های نیکبخت در مرکز

همدان‌پیام: پیگیری‌های استاندار جواب داد. ۲ هفته پیش بود که نیکبخت مقصد نخستین بازدید میدانی خود را فرودگاه همدان قرار داد تا راه و چاره‌ای برای آن بیندیشد.

این پیگیری‌ها تا آنجا پیش رفت که شک نمایندگان استان راهم به همراه داشت و قرار بر این شد تا پنجشنبه هفته گذشته معاونان وزیر راه از پروژه‌های راه همدان دیدن کنند. اگرچه بارش باران نگذاشت که پای معاونان به همدان باز شود اما این بار استاندار به تهران رفت تا عزم خود را در پیگیری امور بیشتر نمایان کند. این تلاش‌ها به دیدارهایی انجامید که ماحصل آن رهاورد ۲۷ میلیارد تومانی برای تکمیل برخی پروژه‌های بر زمین مانده بود.

استاندار همدان که به منظور دیدار با وزیر راه و شهرسازی به تهران سفر کرده است، قبل از دیدار با وزیر و در رایزنی با معاونان و رؤسای سازمان‌های مرتبط با وزارت راه موفق به دریافت ۲۷ میلیارد تومان اعتبار و دستور ویژه برای تسریع در ٤ پروژه آزاد راه، راه آهن، فرودگاه و کنارگذر شرقی و غربی همدان شد.

محمدناصر نیکبخت گفت: پیش از ظهر امروز در وزارت راه و شهرسازی دیدارهایی با معاون ساخت و توسعه، معاون حمل و نقل و پایانه ها، معاون وزیر و مدیر عامل شرکت فرودگاه‌های کشور و مسئولان سایر سازمان‌ها و معاونت‌های این وزارتخانه داشتم که به لطف خدا نتایج خوبی برای توسعه استان از این دیدارها حاصل شد.

آ< ۲

دوم آذرماه انجام شد

نکوداشت معصومی همدانی دور از همدان

آ< ۸

یادداشت روز

انتظار از دو انتصاب نیکبخت

همدان‌پیام: با کلید خوردن تغییرات در استانداری از معاونت سیاسی امنیتی رفته رفته تمرکز روی دیگر معاونت‌های نیکبخت می‌رود. در این بین ۲معاونت استانداری به طور ویژه و براساس قواعدی، بیشتر مورد تأکید و حساسیت ناظران و حاضران عرصه تحولات مدیریتی در استان است. معاونت‌های برنامه‌ریزی و عمرانی دو پست حساسی هستند که دوره‌های گذشته نشان داده که در صورت تقویت و کارآمدی می‌توانند موجبات موفقیت یک استاندار را فراهم کنند و شاهد این مدعا را می‌توان دوران مسئولیت شخص نیکبخت در زمان استانداری بهروز مرادی ذکر کرد...

آ< ۲

ورزش

توقف نمایندگان استان در ایستگاه شمال

همدان‌پیام: هفته یازدهم از رقابت‌های لیگ دسته اول باشگاه‌های کشور جام آزادگان با انجام ۱۱ بازی دنبال شد و تیم‌های پاس و الوند نمایندگان استان در برابر تیم‌های شمالی نساجی و سایپا شمال بدون گل متوقف شدند.

در این هفته تیم فوتبال الوند میزبان نساجی مازندران تیم دوم جدول بود. الوندی‌ها که در چند هفته اخیر با پیروزی قهر هستند در این دیدار با ۳ مهاجم برای کسب برد قدم به میدان گذاشتند. نیمکت‌نشینی انصافی و مهدوی‌کیا و حضور گلزاری، عاشوری و اکبری در خط آتش حکایت از میل تهاجمی و گلزنی الوند داشت.

آ< ۷

روز چهارم مذاکرات

چالش بر سر جزئیات

همدان‌پیام: مذاکرات ژنو ۳ دیروز در حالی وارد روز چهارم خود شد که تا آخرین ساعات جمعه شب هیچ خبری از توافق مطلوب دو طرف نبود و کش‌دار شدن مذاکرات عرصه را برای گمانه‌زنی‌ها و اخبار ضد و نقیض فراهم کرده بود.

در آخرین خبر از منابع غیرموثق خبر آمد که ایران و ۱+۵ به توافق حداکثری نزدیک شده اند. اما تیتر روزنامه روز گذشته تهران نشان داد که توافق روی جزئیات پرونده هسته‌ای بسیار مهمتر از توافق روی کلیات آن بوده است.

موضوع آب سنگین اراک و درصد غنی‌سازی ۲ موضوع مورد اختلاف طرفین بود تا با شرایط مذاکرات خود را به روز چهارم بکشانند.

آ< ۴

واکنش دولت به انتقادات جنتی

▪ جهانگیری: بزودی لیست تغییرات دولت را منتشر می‌کنیم

همدان‌پیام: در حالی که خطیب نماز جمعه تهران از عزل و نصب‌های زیاد دولت جدید انتقاد کرد و از عبارت درو کردن با داس در وزارتخانه‌ها یاد کرد، معاون اول رئیس‌جمهور دیروز گفت: من به زودی لیست تغییرات دولت در این ۱۰۰ روز را در کنار تغییراتی که در همین مدت در سال ۸٤ اتفاق افتاده است منتشر خواهم کرد.

آ< ۴

هواپیمای مشهد به همدان نپرید

▪ مسافران پرواز مشهد به همدان پس از ۶ ساعت تأخیر به دلیل شرایط نامساعد جوی به تهران رفتند

آ< ۸

تبریک و تهنیت

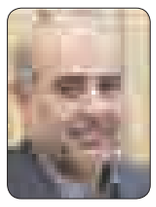

جناب آقای

محمدابراهیم الهی‌تبار

انتصاب شایسته حضرتعالی را به سمت

معاونت محترم سیاسی، امنیتی، اجتماعی و فرهنگی استانداری همدان

صمیمانه تبریک و تهنیت عرض نموده امید است در سایه الطاف الهی پیروز و سربلند باشید.

سعید مقدسی

تبریک و تهنیت

جناب آقای

مهندس محمدناصر نیکبخت

استاندار محترم همدان

انتخاب شایسته شما را که براساس تجارب و توانمندی‌های آن جناب صورت پذیرفته است را تبریک و تهنیت عرض نموده و از درگاه حضرت حق، توفیق روزافزون جنابعالی را خواستاریم.

مدیریت شعب بانک سپه استان همدان

تبریک و تهنیت

جناب آقای

محمدابراهیم الهی‌تبار

انتصاب شایسته حضرتعالی را به سمت

معاونت محترم سیاسی، امنیتی، اجتماعی و فرهنگی استانداری همدان

صمیمانه تبریک عرض می‌نماید. امید است در سایه‌سار امن الهی، سلامت، پایدار و برقرار باشید و در دل مردم شریف استان ماندگار.

سید رضا گیلانی

تبریک و تهنیت

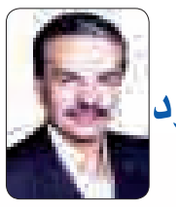

جناب آقای مهندس

امیر متینی‌فرد

انتخاب شایسته و بحق جنابعالی را به سمت

ریاست محترم سازمان نظام مهندسی ساختمان استان همدان

تبریک عرض نموده و توفیق روزافزون جنابعالی را از خداوند متعال خواستاریم

محسن نوروزلو مدیریت شرکت آسانسور جهان‌نما

تبریک و تهنیت

جناب آقای

محمدابراهیم الهی‌تبار

انتخاب شایسته حضرتعالی را به سمت

معاونت محترم سیاسی، امنیتی اجتماعی و فرهنگی استانداری همدان

که نشان از درایت، توانمندی و خدمات صادقانه جنابعالی دارد را صمیمانه تبریک و تهنیت عرض نموده امید است در سایه ایزد منان موفق و پایدار باشید.

مدیرعامل شرکت انبوه‌سازان اهرام ایران، محمد بهرامی‌راد

تبریک و تهنیت

جناب آقای مهندس

امیر متینی‌فرد

انتخاب شایسته و بجای حضرتعالی را به سمت

ریاست محترم سازمان نظام مهندسی ساختمان استان همدان

صمیمانه تبریک و تهنیت عرض نموده امید است در سایه الطاف الهی شاهد موفقیت‌های روزافزونتان در تمامی مراحل زندگی باشیم

علی رضا اخوان مدیرعامل شرکت آسانسور دیبا صعود هگمتان

اطلاعیه

شرکت گاز استان همدان

شرکت گاز استان همدان در راستای تکریم مشترکین محترم گاز طبیعی اقدام به راه‌اندازی سرویس پیام کوتاه نموده است. این سامانه با قابلیت‌هایی طراحی شده است که در مرحله اول مشترکین محترم **بخش خانگی گاز** در سطح استان همدان بتوانند با اعلام میزان مصرف گاز خود در **اول تا سوم هر ماه** از طریق ارسال پیامک

به شماره: ۳۰۰۰۸۸۱۱ (ضمن ورود اطلاعات با حروف لاتین و به ترتیب زیر)

ارقام سیاه رنگ کنتور	*	شماره اشتراک
۳	۲	۱

نسبت به ارائه سریع‌تر اطلاعات مصرف گاز خانگی خود اقدام نمایند، تا علاوه بر تسهیل در ارائه خدمات و مدیریت مصرف، از جوایز این طرح نیز بهره‌مند گردند.

مراحل ارسال پیامکی مصرف گاز خانگی (با حروف لاتین): به شماره ۳۰۰۰۸۸۱۱

۱- درج شماره اشتراک (مندرج در قبض گاز)

۲- درج علامت ستاره (از صفحه کلید گوشی تلفن همراه)

۳- درج ارقام سیاه رنگ کنتور گاز

٤- ارسال پیامک به شماره: ۳۰۰۰۸۸۱۱

۵- پاسخ سامانه به مشترک

روابط عمومی شرکت گاز استان همدان

آگهی مناقصه **دانشگاه آزاد اسلامی همدان**

دانشگاه آزاد اسلامی همدان در نظر دارد خرید تجهیزات ۲ دستگاه آسانسور ساختمان آموزشی علوم و تحقیقات دانشگاه را به افراد واجد شرایط واگذار نماید. تمامی متقاضیان می‌توانند از انتشار اولین آگهی حداکثر تا تاریخ ۹۲/۹/۱۳ با مراجعه به دبیرخانه کمیسیون و معاملات دانشگاه آزاد اسلامی همدان نسبت به دریافت مدارک مناقصه اقدام نمایند.

پیشنهادات بایستی حداکثر تا ۱۲ ظهر تاریخ ۹۲/۹/۱۶ به دانشگاه آزاد اسلامی همدان تسلیم گردد.

دانشگاه در رد یا قبول هر یک از پیشنهادات مختار است.

ضمناً هزینه آگهی روزنامه بر عهده برنده مناقصه می‌باشد.

اداره روابط عمومی دانشگاه آزاد اسلامی همدان

اعزام هیأت تجاری استان به کردستان عراق

همدان‌پیام: هیأت تجاری و بازاریابی استان همدان به اقلیم کردستان عراق اعزام می‌شوند.

بـه دنبال برگـزاری موفق اولین نمایشـگاه توانمندی‌هـای بخش تعاون اسـتان همدان در سـلیمانیه اقلیم کردسـتان عراق در آبان‌ماه سال گذشته و نتایج مثبت حاصل از آن و در راسـتای تحقق منویات مقام معظم رهبری در ایجاد حماسـه اقتصادی و اجرای برنامه‌های سـال جاری اتاق تعاون استان با همکاری سـازمان صنعت، معدن و تجارت استان در نظر دارد نسبت به اعزام هیأت تجاری و بازاریابی به اقلیم کردستان عراق اقدام نماید.

از جملـه برنامه‌هـای هیأت اعزامی می‌توان به برگزاری نشسـت و ملاقات هیأت تجاری با کنسولگری جمهوری اسلامی ایران در سلیمانیه، نشست و مذاکره با اتحادیه صادرکنندگان و واردکنندگان اقلیم کردستان عراق اشاره کرد.

نماینده مردم همدان و فامنین در مجلس:

تفکر بسیجی ضامن حیات انقلاب است

همدان‌پیام: تفکر بسیجی تضمین‌کننده رسیدن به اهداف نظام جمهوری اسلامی‌و آرمان‌های امام خمینی(ره) است.

نماینده مردم همدان و فامنین در مجلس شـورای با بیان اینکه در تفکـر بسـیجی آنچه وجود دارد اخلاق و دفـاع از مظلومیت اسـت، افزود: در تفکر بسـیجی ذلت جایی نـدارد بلکه در این تفکـر عقلانی، اخلاق و دفاع از مظلوم، رشـد و بالندگی اسـلام محوریت است.

امیـر خجسـته افـزود: ایثـار، انفاق، تـلاش، کار مـداوم و خسـتگی‌ناپذیری، بالندگی و تعالی از محورهای مهم اندیشـه و تفکر بسـیجی بوده که امروز بیش از هـر روز دیگری جامعه ما نیاز به این تفکر دارد.

نماینده مردم همدان و فامنین در مجلس شـورای اسـلامی‌با تأکید بر تداوم تفکر بسـیجی و روحیـه ولایتمداری برای حفظ تمامیت نظام جمهوری اسلامی‌ایران اضافه کرد: اگر بخواهیم پیرو مکتب ولایت و امامت باشیم، باید همه بسیجی‌وار زندگی کنیم.

وی گفت: اگر تفکر بسـیجی در کشور نهادینه شود مشکلات اقتصادی و فرهنگی به راحتی قابل کنترل است.

خجسته بیان داشت: تفکر اسـلام ناب محمدی(ص) باید در جهان تجلی یابد زیرا با این تفکر می‌توان در مقابل زیاده‌خواهی‌ها مقاومت کرد و به سعادت رسید.

وی در بخـش دیگری از سـخنان خود با بیان اینکه اسـتفاده صلح‌آمیز از انرژی اتمی‌حق مسلم کشور است و ملت ایران هرگز از حـق خود کوتاه نمی‌آید، افزود: ملت ایـران با تکیه بر نیروی جوان و کارآزموده و دانشـمند خود راه‌های ترقی و پیشـرفت را طی خواهد کرد.

نماینده مردم همدان و فامنین در مجلس شـورای اسلامی‌ابراز داشـت: شکی نیسـت ملت ایران توانایی همراهی با قافله علم و تکنولوژی را به همت جوانان و نخبگان خود دارا است.

وی گفت: هر چند ما از قافله علم دنیا فاصله بسیار داریم، اما از زمان گوش کردن به نصایح کسانی که ما را به حفظ این فاصله تشویق می‌کنند گذشته است.

خجسـته افزود: ملت ایران در سـال‌های اخیر فاصله خود را بـا قافله تکنولـوژی و علم و از جمله تکنولوژی هسـته‌ای کمتر از گذشـته کـرده و شکی نیسـت که هر روز قدم‌های مؤثرتری برخواهد داشت.

یادداشت روز

انتظار از دو انتصاب نیکبخت

همدان‌پیام: با کلید خوردن تغییرات در اسـتانداری از معاونت سیاسی امنیتی رفته رفته تمرکز روی دیگر معاونت‌های نیکبخت می‌رود. در این بین۲معاونت اسـتانداری به طور ویژه و براسـاس قواعدی، بیشـتر مورد تأکید و حساسیت ناظران و حاضران عرصه تحولات مدیریتی در استان است.

معاونت‌های برنامه‌ریزی و عمرانی دو پسـت حساسی هستند که دوره‌های گذشته نشان داده که در صورت تقویت و کارآمدی می‌توانند موجبات موفقیت یک استاندار را فراهم کنند و شاهد این مدعا را می‌توان دوران مسئولیت شخص نیکبخت در زمان اسـتانداری بهروز مرادی ذکر کرد که براساس عقیده اکثریت، یکی از اصلی‌ترین عوامل موفقیت مرادی در دوران اسـتانداری، هوشمندی و پشـتکار معاونت برنامه‌ریزی وی (یعنی شـخص نیکبخت) بود. حساسیت این دو حوزه در اسـتان به حدی است که حتی اهمیت آن فراتر از اهمیت معاونت ذاتا حساس سیاسی- امنیتی تلقی می شود.

از این رو تمرکز نگاه‌ها بر روی دو معاونت حسـاس برنامه‌ریزی و عمرانی می‌تواند حائز اهمیت باشد مخصوصاً در شرایطی که استان مطالبات چشمگیری در این حوزه‌ها دارد.

لازم به ذکر نیست که یکی از علل رکود استان در سال‌های اخیر تعطیل شدن کارگاه عمرانی و به ورطه روزمرگی افتادن برنامه‌ریزی در حوزه درآمدهاست.

امروز در شرایطی قرار داریم که صنعت استان با رکود پریشان‌کننده‌ای دست و پنجه نرم می‌کند. رقم سـرمایه‌گذاری در اسـتان به شدت افت کرده و اقدامی مؤثر برای به کار گرفتن سـرمایه‌های در "بالش" نهفته شـده مردم انجام نگرفته و علی‌رغـم وجود حجم بالای پس‌انداز مردم در بانکها، عدد رشـد و توسـعه اقتصادی استان هنوز در حد استان‌های محروم مانده است.

نیاز امروز اسـتان در حـوزه معاونت برنامه‌ریزی، حضور فردی هوشـمند، بلندنظر و سوار بر امور و آشنا به استان است تا با استفاده از ظرفیت‌های مغفول مانده منابع جدیدی برای جبران کسری بودجه و فعال کردن کارگاه عمرانی در اسـتان پدید آورد و به عبارتی "پول‌سـازی" از منابع جدید در رأس برنامه‌های وی قرار گیرد. نکات اشـاره شـده را شخص نیکبخت به عنوان چهره اقتصادی و دارای سـابقه در حوزه برنامه‌ریزی به خوبی می‌داند و از این رو انتظار استان در انتخاب معاونت برنامه‌ریزی از وی فراتر از حد معمول است و فرد انتخاب شده نیز باید این موضوع را به جد پیگیری کند.

در دیگر معاونت حسـاس و در شـرف تغییر در اسـتانداری یعنی معاونت عمرانـی نیز اولویت‌های فوق صادق اسـت. پروژه‌های بر زمین مانده در حوزه زیرساخت به مانند راه‌آهن، آزادراه، فرودگاه، شهرک صنعتی جهان‌آباد و از همه مهمتر افتتاح طولانی شـده سد تالوار و سـایر حوزه‌های کاری که زیرمجموعه این معاونت بوده و از محورهای توسـعه استان می‌باشـند از جمله اصلی‌ترین خواسته‌های مردم استان از این حوزه استانداری است.

در ضمیمـه این موارد باید به مدیریت پروژه‌های عمرانی در حوزه مدیریت شـهری و چگونگی صرف منابـع و بهینه بودن طرح‌ها، همچنین به سـرانجام رسیدن پروژه‌های مسکن مهر را هم اضافه کرد که از حوزه‌های مورد چالش و انتقاد شهروندان بوده است.

طبعاً یکی دیگر از خصوصیات معاونت عمرانی پیگیر امور در مرکز کشـور و تلاش برای تخصیص منافع به پروژه‌هاست. امری که در دوره کنونی یکی از نقاط ضعف این حوزه به شمار می‌رود و آنچه تاکنون مشاهده شده محول شدن ایـن بار بر دوش نمایندگانی اسـت که وظیفه‌ای جـز قانونگذاری و نظارت بر روند امور ندارند. امید اسـت این تغییرات، همانطور که استاندار اطمینان خاطر داده از توصیه‌پذیری و سفارش به دور باشد و وی با انتصاب عناصری شایسته، کارآمد و خوش‌فکر، بار دیگر دوران معاونت خود در استانداری را تداعی کند.

خبـــر

برگزاری دومین اجلاسیه مجمع عالی بسیج استان

همدان‌پیام: دومین اجلاسیه مجمع عالی بسیج استان، امروز یکشنبه با حضور نخبگان و صاحب‌نظران بسیجی در همدان برگزارخواهد شد.

مسئول دفتر راهبردی بسیج سپاه انصارالحسین(ع) استان همدان از برگزاری دومین اجلاسیه مجمع عالی بسیج استان خبر داد و گفت: هدف از برگزاری این اجلاسـیه اجرای تدابیر ولی امر مسـلمین، سرعت‌بخشی به روند تحقق جامعه اسلامی‌و پیشبرد اهداف بسیج با همفکری نظام‌مند صاحب‌نظران بسیجی است.

محمدرضـا هدایتی در گفتگو با فارس ادامه داد: در مجمع بسـیج اسـتان، برنامه‌هایـی چـون پایش محیطی شـرایط موجود اسـتان با تحلیـل تهدیدها، فرصت‌هـا و نقاط ضعف و قوت و ارائه راهکارهای برون‌رفت از آنها بررسـی می‌شود.

مسئول دفتر راهبردی بسیج سپاه انصارالحسین(ع) همدان گفت: ایجاد هم‌افزایی فکری در قشرهای مختلف، پرورش کادر تراز انقلاب و ارتقاء کیفی کادرهای بسیج، مشارکت حداکثری اندیشمندان و صاحب‌نظران بسیجی در اداره، پیشبرد همه‌جانبه تشـکل بسیج استان و کمک به کارآمدسازی نظام اسـلامی با حمایت از اقدامات سازنده و ارزش‌مدار مسئولان اجرایی از دیگر اهداف است.

وی خاطرنشـان کـرد: در مجموع ۳ هـدف عمده کمک بـه تحقق جامعه اسـلامی، کمک به تحقق بسیج ده‌ها میلیونی و ایجاد انسجام فکری و نظری در مجموعه عناصر نخبه و صاحب فکر و اندیشـه بسـیجی در مجمع بسیج استان مورد نظر است.

هدایتـی با بیان اینکه در ۱۷ قشـر بسـیج، شـورایی متشـکل از نخبگان و اثرگذاران آن قشـر تشکیل شده، اظهارداشت: مجموع این افراد در مجمع عالی بسیج استان حضور می‌یابند که با تشکیل هشت کارگروه موضوعی و تخصصی، موضوعات مختلف را دنبال می‌کنند.

وی بیان کرد: همچنین در هر ۹ شهرسـتان نیز یک شـورای بسـیج فعالیت می‌کند که رؤسای آنها نیز عضو مجمع عالی استان هستند.

مسئول دفتر راهبردی بسیج سپاه همدان اعلام کرد: موضوع دومین اجلاسیه مجمع عالی بسـیج اسـتان، "حجاب و عفاف" و "حماسـه اقتصادی" است که کارگروه‌های مربوطه، گزارش خود را در این زمینه ارائه خواهند داد.

استاندار دیروز و امروز به دیدار وزرا رفت

۲۷ میلیارد تومان اعتبار رهاورد تلاش‌های نیکبخت در مرکز

همدان‌پیام: پیگیری‌های اسـتاندار جواب داد. ۲ هفته پیـش بود که نیکبخت مقصد نخسـتین بازدید میدانی خود را فرودگاه همدان قرار داد تا راه و چاره‌ای برای آن بیندیشد.

ایـن پیگیری‌ها تا آنجا پیش رفت که شـک نمایندگان اسـتان راهم به همراه داشت و قرار بر این شد تا پنجشنبه هفته گذشته معاونان وزیر راه از پروژه‌های راه همدان دیدن کنند. اگرچه بارش باران نگذاشت که پای معاونان به همدان باز شود اما این بار استاندار به تهران رفت تا عزم خود را در پیگیری امور بیشـتر نمایان کند. این تلاش‌ها به دیدارهایی انجامید که ماحصل آن رهاورد ۲۷ میلیـارد تومانی برای تکمیل برخی پروژه‌های بر زمین مانده بود.

اسـتاندار همدان که به منظور دیدار با وزیر راه و شهرسـازی بـه تهران سـفر کرده اسـت، قبـل از دیدار با وزیـر و در رایزنی با معاونان و رؤسای سـازمان‌های مرتبط با وزارت راه موفق بـه دریافت ۲۷ میلیـارد تومان اعتبار و دسـتور ویژه برای تسـریع در ٤ پروژه آزاد راه، راه آهن، فرودگاه و کنارگذر شرقی و غربی همدان شد.

بـه گـزارش اداره کل روابـط عمومـی و امور بین‌الملل اسـتانداری همـدان، محمدناصر نیکبخـت گفت: پیش از ظهـر امروز در وزارت راه و شهرسـازی دیدارهایی با معاون ساخت و توسـعه، معاون حمل و نقـل و پایانه ها، معاون وزیر و مدیر عامل شـرکت فرودگاه‌های کشور و مسـئولان سایر سـازمان‌ها و معاونت‌های این وزارتخانه داشـتم که به لطـف خدا نتایج خوبی برای توسعه استان از این دیدارها حاصل شد.

وی بـا بیـان اینکـه در این دیدارها دسـتور پرداخـت جمعـاً ۲۷ میلیارد تومـان اعتبار برای ۳ پـروژه اسـتان گرفته شـد، ادامـه داد: صبح امروز دسـتور پرداخت مطالبـات پیمانکاران و شرکت‌های فعال در آزاد راه همدان- تهران اخذ شـد تا با پرداخت ۱۷ و نیم میلیارد تومان اعتبار بتوانند به کار خود ادامه دهند.

اسـتاندار با تأکیـد بر اینکه بـا پرداخت این اعتبار سـاخت و تحویل ۳۰ کیلومتـر باقیمانده از آزاد راه تسـریع می شـود، افزود: قرار شـد پیمانـکاران بلافاصله کار را بـرای اتمام آزاد راه آغـاز کنند و ابتـدا ۱۰ کیلومتر را تا ۲٦ آذرماه و سـپس ۲۰ کیلومتر انتهایـی را تکمیل و تحویل دهند.

نیکبخـت اظهار داشـت : دسـتور پرداخت ۵ میلیـارد تومـان اعتبار برای تملـک و اجرای کنارگـذر شـرقی و غربـی همدان اخذ شـد تا پیمانکاران این پروژه نیز بتوانند، به فعالیت خود ادامه دهند.

وی درباره رایزنی‌های انجام شده برای تسریع در طرح‌هـای عمرانی فرودگاه همدان نیز گفت: در مذاکـرات امـروز ٤/٥ میلیارد تومـان اعتبار، برای طرح برج مراقبت فرودگاه اختصاص یافت و یک دسـتگاه ماشین کف‌سـاز که برای ایمنی پروازها و افزایش اسـتاندارد پـرواز در فرودگاه کاربرد دارد، به فرودگاه همدان اختصاص یافت.

اسـتاندار خاطر نشـان کرد: ادامـه کارهای عمرانـی در فـرودگاه سـریعاً آغاز می‌شـود و ترمینال فرودگاه توسط استان ساخته خواهد شد تـا پروازهای حج عمره امسـال از همدان انجام شود.

نیکبخت درباره راه آهن نیز گفت: در دیدار با معاون ساخت و توسعه وزارت راه و شهرسازی مقرر شد این معاونت از این پروژه بازدید داشته باشد و پیگیری‌های لازم را برای واردات و تأمین ریل مورد نیاز برای اتمام پروژه انجام دهد.

استاندار روز پنجشـنبه از طرح های عمرانی راه آهن تهران - همدان، آزاد راه همدان- تهران و کنـار گذرهای شـرقی و غربی همـدان و در هفته گذشـته نیز از طرح های عمرانی فرودگاه همدان بازدید کرده بود تا در دیدار با وزیر راه و شهرسـازی بتواند گـره از قفل‌های اعتباری ایـن پروژه‌ها باز کند و جان دوبـاره‌ای به آنها ببخشد.

استاندار که معتقد است، همدان استعدادهای بسـیاری دارد که مغفول مانده و می‌توان با ایجاد راه‌های دسترسـی در این استان به شکوفا شدن آنهـا کمک کنـد، اقدامات خود را در اسـتان با بررسـی و پیگری راه‌های ارتباطی اسـتان آغاز کرده است.

محمدناصـر نیکبخـت در ایـن بازدیدها به دنبال کسـب اطلاعات صحیح و واقعی از روند طرح‌ها بـود تا بتوانـد نقطه نظـر وزیر راه و شهرسـازی را برای جذب بودجـه و به اتمام رسـیدن طرح‌ها جلب کنـد و به تعبیر خودش با سـوغاتی به اسـتان بازگردد که اکنون پیش از دیـدار با وزیـر در مذاکره بـا معاونان وی موفـق به دریافت ۲۷ میلیـارد تومان اعتبار برای این پروژه‌ها شده است.

اسـتاندار همدان در اولین حضـور خود در شورای برنامه‌ریزی استان گفته بود ؛" از اعتبارات کشور بیش از ۸۲ درصد در اختیار مرکز است که بر اساس نیازهای استان‌ها تخصیص داده می‌شود پـس مدیران به هیچ وجه نبایـد کوتاهی کنند و پیگیر جذب تخصیص از مرکز باشند".

عملکـرد نیکبخـت در صبح روز شـنبه در جذب اعتبـارات از مرکز علاوه بر نمایش عمل به سـخنان خود، می‌تواند الگویـی عملی برای مدیـران اسـتان در پیگیری جـذب اعتبارات از مرکز باشد.

سرپرست معاونت سیاسی استانداری:

ظرفیت‌های همدان معطل مانده است

همدان‌پیام: سرپرست معاونت سیاسی امنیتی اسـتانداری همدان گفـت: ظرفیت‌های اسـتان همدان معطل باقی مانده است.

محمدابراهیـم الهی‌تبـار که پنج‌شـنبه هفته گذشـته از سـوی نیکبخت به عنوان سرپرست معاونت سیاسـی امنیتی اسـتانداری معرفی شد، پیش از ظهر دیروز (شـنبه) در نخسـتین برنامه کاری خـود به مرکز علمی کابـردی هلال‌احمر اسـتان رفت تا ۳ کتابخانه مشـارکتی در سـطح شهرستان را افتتاح کند.

کتابخانه دانشگاه علمی کاربردی هلال‌احمر، فرهنگسـرای مهر شـهرداری همدان و همچنین مرکـز تربیت معلم شـهید مقصـودی همدان به بهره‌برداری رسـید که در مجموع ۱۰ هزار جلد کتاب در آنها وجود دارد.

سرپرست معاونت سیاسی امنیتی استانداری همدان در این مراسـم با اشاره به اینکه نگارش کتـاب موجـب توسـعه کشـورها و تمدن‌هـا شـده اسـت، عنوان کرد: کتاب ارتبـاط دهنده فرهنگ‌هاسـت و اگر یـادی از بوعلی‌سـینا در ذهن‌ها باقی مانده به دلیل نگارش کتاب اسـت؛ چراکه نقش کتـاب در انتقال فرهنگ‌ها بی‌بدیل است.

الهی‌تبـار با بیـان اینکه ظرفیت‌های اسـتان همـدان معطل مانده اسـت؛ اظهار داشـت: در حـوزه کتـاب در اسـتان همـدان ظرفیت‌های مناسـبی داریم که باید مورد بررسی قرار گیرد و باید هدف‌گذاری‌ها و اقدامات مؤثر بیشـتری در این عرصه داشته باشیم.

در ادامه مدیرکل کتابخانه‌های عمومی استان همـدان از وجود ۱۰ هزار کتـاب در ۳ کتابخانه مشـارکتی که بـه بهره‌بـرداری رسـید خبر داد وافزود: ٦ هزار نفر در سامانه کتابخوانان حرفه‌ای استان همدان عضو هسـتند که همه آنها را قشر جوان تشکیل می‌دهد.

ارشاد استعدادی با اشاره به اینکه ٤۰۰ هزار پـی دی اف در ایـن سـایت مورد دسترسـی کاربران است، اذعان داشـت: در سامانه نمای نشـریات نیز یـک میلیون و ٤۰۰ هـزار مقاله برای علاقه‌مندان قابل دسترسـی است و اعضا کتابخانه‌های عمومـی می‌توانند در "طرح کتاب مـن " کتاب مورد نظر خود را سـفارش دهند تا تهیه شود.

وی افـزود: همـه برنامه‌ریزی‌هـای نهـاد کتابخانه‌های کشـور در راسـتای تحقق اهداف نظام اسـلامی ایران در سند چشم انداز توسعه ۵ ساله و نهضت مطالعه مفید است.

ایـن نهـاد بـه دنبـال ارتقا سـطح فرهنگ کتابخوانی و رسیدن ایران به رتبه نخست منطقه و ۱۵ جهان است.

۱۲ کتابخانه مشـارکتی در اسـتان وجود دارد

مدیرکل کتابخانه‌های عمومی اسـتان همدان با اشـاره به اینکه در سـال گذشـته ٤ کتابخانه مشارکتی در استان وجود داشت، عنوان کرد: در حال حاضر ۱۲ کتابخانه مشـارکتی در اسـتان و ۸۲۰ هزار جلد کتاب وجود دارد.

فرمانده سپاه انصار الحسین(ع) استان همدان نیز در این مراسـم گفت: باید علل کاهش سرانه مطالعه در استان مورد بررسی قرار گیرد.

غلامعلـی ابوحمزه با اشـاره بـه اینکه باید ارزش‌هـای بسـیج را برای تعالی کشـور به کار ببریم، افزود: رهبری در سـفر خود به خراسـان شمالی ۳۵ هدف اساسـی را برای کشور معرفی کردنـد که باید اندیشـمندان کشـور بـه دنبال راهکارهایی برای اجرای آن باشند.

وی بـا بیان اینکه یکی از دغدغه‌های رهبری کاهـش میـزان مطالعه در کشـور اسـت، ابراز داشـت: متأسـفانه در حالیکه عنوان می‌شود ۸۵ هزار کتاب در کتابخانه‌های اسـتان وجود دارد، اما میـزان مراجعه به کتابخانه‌هـا کاهش یافته و باید علل کاهش سـرانه مطالعه در اسـتان مورد بررسی قرار گیرد.

فرمانده سپاه انصار الحسین(ع) استان همدان با اشاره به اینکه سطح آگاهی‌های مردم در بخش رسانه‌های مجازی رشد کیفی وکمی داشته است، اظهار داشـت: اگرچه در قرن حاضر شاهد رشد رسـانه‌ها در انواع مختلف هستیم، اما نمی‌تواند جایگزین کتاب شـود چرا که رسانه‌های مجازی مطالب خود را در حافظه کوتاه مدت انسان وارد می‌کننـد اما کتاب مطالب خود را در حافظه بلند مدت وارد کند.

ابوحمزه افـزود: باید تهدیدهـا و فرصت‌ها در حـوزه مطالعه مفید مـورد ارزیابی قرار گیرد و توجه کـرد چه کتاب‌هایـی در کتابخانه‌ها در اختیار مراجعه‌کنندگان قرار گیرد چرا که محتوای برخی نامناسـب اسـت و اثرات بدی را خواهد گذاشت.

وی در پایان با اشـاره به اینکه باید تهدیدات کتاب و کتابخوانی مورد ارزیابی قرار گیرد، اظهار داشـت: باید بیش از پیش سطح آگاهی مردم را بالا برد و نباید تنها به توسعه زیر ساخت‌ها توجه کـرد وباید به دنبال توسـعه در بخش‌های کمی وکیفی بود.

مدیرعامل شرکت شهرک‌های صنعتی همدان:

تبلیغات منفی به جذب سرمایه‌گذار لطمه می‌زند

همدان‌پیام: مدیرعامل شـرکت شهرک‌های صنعتی همدان بـا بیان اینکه تعطیلی واحدهای صنعتی با جدیت توسـط شـرکت شـهرک‌ها و سـازمان صنعـت، معدن و تجـارت پیگیری می‌شـود، گفت: گاهی توجیه نداشتن اقتصادی برخـی از طرح‌هـا و موضوعـات مختلف نیز تعطیلی واحدهای صنعتی را به دنبال دارد.

کیـوان گردان بـا بیـان اینکه فعال‌سـازی واحدهـای صنعتی یکـی از وظایف شـرکت شهرک‌های صنعتی محسـوب می‌شود، افزود: در حـال حاضر نیز به دنبـال راهکارهای کاملاً مشـخص هسـتیم که در حوزه‌های مختلف در سـاختار، تجدید و نوسـازی صنایع، پرداخت تسهیلات سـرمایه در گردش و کمک‌های فنی اعتبـاری برای خرید تجهیزات و ماشـین‌آلات جدید از واحدهای صنعتی حمایت کنیم.

وی با اشاره به وضعیت شهرک‌های صنعتی اسـتان یادآور شـد: وضعیت شـهرک‌ها تغییر چندانی نسـبت به گذشـته نداشـته و همچنان فعال هستند.

گـردان تأکید کرد: تبلیغـات منفی در زمینه فعالیت شـهرک‌های صنعتی در سطح استان بر فضای روانـی در جذب سـرمایه‌گذاری تأثیر گذاشـته و می‌توانـد صـد در صد بـه جذب سرمایه‌گذاران جدید لطمه بزند.

بـه گـزارش فـارس مدیرعامـل شـرکت شـهرک‌های صنعتی همدان گفت: سـه خوشه صنعتی در اسـتان شامل قطعات لاستیکی رزن، مبل و منبت ملایر و سـفال و سرامیک لالجین طی ۳ ماه اخیر موفق به کسب پروانه شدند.

کیوان گردان با اشاره به فعالیت‌های صورت گرفتـه در راسـتای خوشـه‌های صنعتی اظهار داشـت: در مجموع برای ۲٤ خوشـه در کشور صدور پروانه صورت گرفته که سـه خوشه آن طی امسال برای همدان صادر شده است.

وی افزود: بـا توجه بـه پیگیری‌های انجام شده سه خوشه صنعتی در استان شامل قطعات لاسـتیکی رزن، مبل و منبت ملایر و سـفال و سرامیک لالجین طی ۳ ماه اخیر موفق به کسب پروانه شـدند که این مهم موفقیت بزرگی برای استان محسوب می‌شود.

مدیرعامـل شـرکت شـهرک‌های صنعتـی همـدان تصریح کـرد: در حال حاضـر نیز ۱۵ خوشه صنعتی که در خوشه‌های صنعتی کشور تصویب شده در دستور کار قرار دارد و به مرور و با توجه بـه اولویت و اهمیت هر یک از آنها پیگیری شده و وارد فازهای مختلف می‌شوند.

وی با اشـاره به تعطیلی برخـی واحدهای صنعتی بیان داشت: تعطیلی بعضی از واحدهای صنعتی در سـطح کشور همیشـه بوده و وجود خواهد داشت.

گردان با بیـان اینکه دلایل مختلفی منجر به تعطیلی واحدهای صنعتی می‌شـود، گفت: یک شـهرک صنعتی، با تعطیلی یک یـا ۲ واحد با رکود مواجه نمی‌شود.

وی ادامـه داد: برخـی از صنایـع از ابتدا با مشـکلاتی روبه‌رو بوده‌اند و فعالیت برخی نیز فصلی است که سبب تعطیلی واحدهای صنعتی در مدت زمان خاصی می‌شود.

شنیده

۱- انتصاب شهریور به معاونت برنامه و بودجه اسـتانداری قطعی شده است. شنیده شـده که حکم شهریور برای پست معاونت برنامه و بودجه نیز آماده صدور اسـت. گویا انتصاب قیاسـی هم به معاونت توسعه منابع انسانی استانداری رنگ قطعیت گرفته است.

۲- قاسمی‌فرزاد به وزارت کشور خواهد رفت. گویـا معاون سیاسـی امنیتی سـابق اسـتانداری قرار اسـت بـزودی در یکی از واحدهای وزارت کشـور خدمت کند. گفته می‌شود که این انتقال قطعی شده است. گفته می‌شود کریم مطهری معاون توسعه و منابع انسانی اسـتانداری هم به اصفهان برود تا به تحصیل خود در مقطع دکتری ادامه دهد.

۳- بـرای معاونـت عمرانی اسـتانداری گزینه‌های متعددی مطرح است. گفته می‌شود که به دنبـال قطعیت تغییـر در معاونت‌های استانداری، معاونت عمرانی که انتقاداتی هم بر آن وارد است هم تغییر خواهد کرد. گویا برای این پست گزینه‌هایی که دارای سابقه مدیریت عمرانی می‌باشند، مطرح‌اند.

٤- نرخ سود بانک‌ها در پرداخت وام ۲٦ درصد اعلام شده است. شنیده شده که طی بخشـنامه‌ای به تمامی بانک‌ها اعلام شده که سود تسهیلات پرداختی را ۲٦ درصد تعیین و مهلت بازپرداخت وام‌هـا را هم ۳٦ ماهه کنند. گفته می‌شـود در بخشنامه‌ای دیگر به بانک‌ها اعلام شـده که پرداخت وام‌ها را تا به اجرا رسید مصوبه فوق به تعویق بیندازند.

۵- جلسـه اخیـر مجمـع اصلاح‌طلبان اسـتان انتخاباتی بوده است. شنیده شده در این جلسـه، اعضـای مجمـع اصلاح‌طلبان استان بر روی چگونگی حضور در انتخابات مجلس دهم بحث و گفتگـو کرده‌اند. گویا این جلسـه بدون حضور رسـانه‌ها برگزار شـده اسـت. گفتنی اسـت رهبـران جناح اصلاح‌طلـب اخیـراً در اظهاراتی گمانه‌زنی بـرای حضور در انتخابـات مجلس آینده را زود دانسته بودند.

خبر

مدیرکل بنیاد حفظ آثار و نشر ارزش‌های دفاع مقدس همدان:

فرهنگ متعالی بسیج تحول‌آفرین است

همدان‌پیام: مدیرکل بنیاد حفظ آثار و نشر ارزش‌های دفاع مقدس همدان با بیان اینکه ایثار بسیجیان باعث پیروزی و موفقیت ایران اسلامی در برابر استکبار جهانی شد، گفت: فرهنگ متعالی بسـیج هنوز هم تحول‌آفرین است.

محمدجـواد زمردیـان اظهـار داشـت: فرهنـگ دفاع مقـدس به عنـوان یک جام جهان‌نمـا در ادوار گذشـته بـرای ایـران اسـلامی‌تأثیرگذار بوده و اثرگذاری خود را در حال و آینده نیز دارد.

وی گفـت: فرهنـگ دفـاع مقـدس را می‌تـوان بـه مثابه گـوی زرین و شـفافی دانسـت که تأسـی از آن دوره درخشانی را برای جامعه رقم می‌زند. مدیرکل بنیاد حفظ آثار و نشـر ارزش‌های دفاع مقدس اسـتان همـدان ادامه داد: باید این گوی شـفاف را همواره قدر دانسـته و از این ظرفیت بزرگ برای سعادت و سلامت جامعه بهره گرفت.

وی در گفتگو با فارس، با بیان اینکه ایثار بسـیجیان باعث پیـروزی و موفقیت در برابر دنیای شرق و غرب شد، ابراز داشت: فرهنگ متعالی بسیج هنوز هم تحول‌آفرین است.

زمردیان در بخش دیگری از سخنانش در مورد پیشنهاد واگذاری موزه دفاع مقدس به سـازمان میراث فرهنگی گفت: این موضوع یک پیشنهاد اسـتانی است که البته از سوی بنده مطرح شـده اسـت. وی افـزود: از آن جا که تمام اسـتان‌ها در تـب و تاب ایجاد باغ‌موزه هستند باید برای شیوه نگهداری این مجموعه یک طرح ملی ارائه شود.

مدیرکل بنیاد حفظ آثار و نشر ارزش‌های دفاع مقـدس همدان اظهار داشـت: به نظر می‌رسـد واگـذاری اداره این باغ‌مـوزه به میراث فرهنگی پیشـنهاد مناسبی باشد زیرا این سازمان می‌تواند به این باغ‌موزه به عنوان بخشی از میراث گران‌بهای انقلاب و تاریخ ایران اسـلامی، به مانند دیگر موزه‌های زیر نظر خود نگاه کند.

وی گفت: اگـر کار اجرایی این موزه به سـازمان میراث فرهنگی سپرده شود در آن صورت بـا فراغ بال بیشـتری می‌توان طبق اساسنامه، وظیفه نظارت و برنامه‌ریزی برای بخش‌های محتوایی باغ‌موزه را دنبال کرد.

زمردیـان ابـراز داشـت: در هر صورت این آمادگی اسـتانی برای واگذاری باغ‌موزه به سـازمان میراث فرهنگی وجود دارد و به همیـن منظور این موضـوع را به بنیاد مرکز منتقل شـده و کارگروهی متولـی هدایت، نظارت و بررسی این مقوله است.

آذینه

بسیج یک عملگرای آرمانگراست

همدان‌پیام: بسیج عملگرایی را همراه با آرمانگرایی دارد.

امام جمعه موقت همدان در آیین عبادی سیاسی نماز جمعه همدان از ایستادگی و مقاومت حضرت زینب(س) در برابر طاغوت گفت و افزود: جواب حضرت زینب(س) به یزید این بود که افراد فاسد و دروغ‌گو رسوا هستند و خاندان پیامبر اینگونه نیستند.

به گزارش فارس، حجت‌الاسلام سیدهاشم موسوی در ادامه به هفته بسیج اشاره کرد و گفت: در تمام مسائل زندگی باید الگوی حرکتی ما، حضرت زینب(س) و هدف ما عزت اسلام و جامعه اسلامی و انسان باشد.

وی بسیج را یک فرهنگ دانست و یادآور شد: بسیج باید در تمام اهداف زندگی پیشرو باشد چرا که عملگرایی را همراه با آرمانگرایی دارد.

موسوی افزود: اگر بسیج نباشد پایه انقلاب و نظام لنگ است چراکه همه حرکت‌های سازنده کشور مرتبط با بسیج است.

◣ جوانان بسیجی باید زمینه‌ساز ظهور امام زمان(عج) باشند

امام جمعه ملایر بر زمینه‌سازی ظهور امام زمان(عج) در آیین عبادی سیاسی نماز جمعه ملایر با تقویت فرهنگ بسیجی در جامعه تأکید کرد.

حجت‌الاسلام سید رضا فاضلیان به هفته بسیج اشاره کرد و گفت: بسیج مختص زمان ما نیست و یک کلمه معنوی است که از ابتدای صدر اسلام وجود داشته و در واقع کار برای خدا با اخلاص بوده است.

وی با بیان اینکه جوانان صدر اسلام نیز با حرکات خود همواره بسیجی بودن را به معنای واقعی داشته‌اند، ادامه داد: خداوند این امر را از همه خواسته که ما در مقابل دشمن و زورگویان در هر زمان و مکان ایستادگی کنیم.

امام جمعه ملایر آثار اجتماعی، علمی، دستیابی به انرژی هسته‌ای و اخلاق‌مداری و دین‌داری را از جمله برکات بسیج برشمرد و افزود: در زمان جنگ تحمیلی این بسیجیان بودند که توانستند با اخلاص و توکل به خدا در مقابل دشمن بایستند.

◣ ولایتی که به خدا وصل نشود، مشروعیت ندارد

امام جمعه نهاوند در خطبه عبادی این هفته شهر نهاوند تقوا را مهمترین عامل آرامش خواند و گفت: هر ولایتی که به خداوند وصل نشود طبق فرمایشات رهبر کبیر انقلاب، مشروعیت ندارد.

حجت‌الاسلام عباسعلی مغیثی‌نیا استقلال فرهنگی و اصلاح فرهنگی را از ضروریات جامعه عنوان کرد و افزود: اگر فرهنگ جامعه‌ای تحت تأثیر فرهنگ بیگانه قرار بگیرد همه ابعاد را تحت شعاع قرار خواهد داد و امروز همه ما باید تهاجمات فرهنگی را جدی بگیریم و از رواج فرهنگ غرب در جامعه که فرهنگ لذت و بی‌بندوباری است، خودداری کنیم.

وی با اشاره به شکل‌گیری بسیج و آغاز هفته بسیج، بسیج را کلید حل مشکلات عنوان کرد و گفت: قبل از دفاع مقدس، این حکومت در دست گروهک‌های مختلف بود و نیرویی که این خطرات را از جامعه رفع کرد، بسیج بود.

وی همچنین ساخت هواپیمای بدون سرنشین را بخصوص در شرایط تحریم از برکات نظام جمهوری اسلامی بسیج خواند.

◣ گسترش تفکر بسیجی در جامعه

امام جمعه جورقان در جمع نمازگزاران نماز جمعه جورقان گفت: اگر گروهی بسیجی‌وار کنار همدیگر قرار گیرند، حتی اگر تعداد آنها هم کم باشد می‌توانند بر گروه بسیاری غلبه کنند.

حجت‌الاسلام علی حسینی ادامه داد: خواسته، دعا و اهداف بسیجیان ثبات قدم و پایداری در برابر تمام مستکبران جهان است و برای از بین بردن فساد باید همه یکپارچه دست به دست هم دهند تا فساد ریشه‌کن شود.

وی با بیان اینکه همه مردم باید جزو بسیج باشند و تفکر بسیجی را در جامعه گسترش دهند، افزود: در این صورت انقلاب از هر جهت مصون مانده و تمام ارزش‌های الهی انسانی در جامعه محفوظ بماند. حسینی اظهار داشت: همه مدیران، مسئولان و اقشار مردم می‌بایست در همه سطوح به خصوصیات بارز بسیجی تأسی کرده و نه‌تنها مُبلغ فرهنگ بسیجی باشند؛ بلکه خود باید نمونه‌ای از یک بسیجی با معیارهای ارزشمند باشند.

اختصاص ۲۳۰ میلیون تومان برای مجموعه بانوان اسدآباد

همدان‌پیام: امسال ۲۳۰ میلون تومان برای مجموعه ورزشی بانوان شهرستان اسدآباد اختصاص یافته است.

فرماندار اسدآباد در کارگروه بانوان، خانواده و جوانان شهرستان با بیان اینکه عملیات اجرایی مجموعه ورزشی بانوان شهرستان اسدآباد سالهاست که به تعویق افتاده است، گفت: سالن مجموعه ورزشی به اتمام رسیده است، اما برای تکمیل استخر شنا مبلغ ۲۳۰ میلیون تومان اختصاص داده‌ایم که امیدواریم امسال این پروژه تا ۸۰ درصد پیشرفت فیزیکی داشته باشد.

به گزارش فارس، حمزه عبدکوند افزود: در شورای برنامه‌ریزی استان نیز پیگیری و تکمیل مجموعه ورزشی شهرستان مطرح شد که با اعتبار ملی به اتمام خواهد رسید.

وی در ادامه از تشکیل مجمع خیرین بانوان در کمیسیون امور بانوان شهرستان خبر داد و گفت: در کمیته امور زنان ایثارگر که ۱۰ نفر حضور داشتند این مجمع تشکیل شد و با هدف حمایت و کمک به خانواده‌های بی‌بضاعت تلاش خواهند کرد.

آموزش ۶۰ نیرو برای فصل سرما در نهاوند

نهاوند- خبرنگار همدان‌پیام: ۶۰ نفر نیز از نیروهای هلال احمر برای فصل سرما آموزش لازم را برای زمان ضرورت کسب کرده‌اند.

مسئول جمعیت هلال احمر شهرستان نهاوند از وجود ۲ پایگاه سیار و ثابت در قلعه قباد و فیروزان برای مقابله با خطرات احتمالی فصل سرما خبر داد و افزود: در پایگاه فیروزان ٤ نفر از نیروها آماده‌باش هستند. محمدتقی شهبازی با بیان اینکه یکی از مهمترین نقاط حادثه‌خیز نهاوند محور فیروزان- نهاوند است، افزود: علاوه بر پایگاه جاده‌ای فیروزان، مجتمع شهید "وحید" نیز در این منطقه فعال شده است که این مجتمع به تیم امدادی، درمانگاه و ۲ سالن برای اسکان موقت در راه‌ماندگان تجهیز شده است.

وی از فعال شدن حسینیه‌ها و نمازخانه‌های بین راهی نیز خبر داد و گفت: ۳ تیم روستایی نیز در روستای ورآینه و سعد و قاص شامل ۳۰ نفر نیروی انسانی آموزش لازم را در این خصوص کسب کرده‌اند و آمادگی لازم برای مهار خطرات احتمالی را در فصل زمستان دادند.

ضرورت توجه به کیفیت نان در رزن

همدان‌پیام: ضرورت توجه به کیفیت نان در شهرستان رزن مورد توجه قرار گرفت. فرماندار رزن در جلسه بررسی وضعیت آرد و نان شهرستان با بیان اینکه باید کیفیت نان در شهرستان را بالا ببریم، خواستار توجه به این مهم شد.

به گزارش فارس، کرم اصفهانی با بیان اینکه قوت غالب مردم نان است، افزود: کیفیت و کمیت نان را در شهرستان رزن کنترل خواهیم کرد.

وی در ادامه اظهار داشت: اداره جهاد کشاورزی شهرستان رزن عنایت لازم را در کلاس‌های آموزشی ترویجی برای کشاورزان، مبارزه با علف‌های هرز، مبارزه با آفات گندم، سن غلات بر آرد از فعالیت‌های جهاد کشاورزی است. فرماندار رزن ادامه داد: کشت گندم، برداشت گندم، زمان تحویل آرد به کارخانجات، نحوه عملکرد در کارخانجات تا تحویل به نانوایان و نگهداری آرد، کیفیت تهیه خمیر و مهارت نانوایان در کیفیت نان تأثیرگذار است.

عکس نوشتی است

مشکل را گفتیم، کسی نشنید

اهالی راه‌هموار همچنان تشنه

لالجین - خبرنگار همدان‌پیام: آب به عنوان عنصر اساسی خلقت و یکی از نیازهای بی‌جایگزین بشری، در تابستان امسال در بسیاری از نقاط استان همدان در وضعیت نامطلوبی که در بسیاری از موارد می‌توان آن را "بحرانی" نامید، قرار داشت.

در این میان اهالی روستای راه‌هموار شهر لالجین با وجود بارش‌های الهی از مشکل کمبود آب رنج می‌برند. به گفته اهالی، این روستا حدود ۸ سال است با این مشکل دست و پنجه نرم می‌کند و نگرانی خانواده‌های این روستا با فرا رسیدن فصل تابستان دوچندان هم می‌شود.

در یک هفته اخیر بارش‌های پراکنده و مستمر بارش باران در نقاط مختلف این استان که خوشحالی مردم و کشاورزان را به همراه داشته، هرگز کافی نبوده و مشکلات کمبود آبی در بخش‌های مختلف این استان همچنان به قوت خود باقی و حریف کم‌آبی در روستای راه‌هموار نشده است.

به گزارش خبرنگار همدان‌پیام در لالجین، روزانه هر خانواده روستایی راه‌هموار بیش از چند ساعت محدود، دسترسی به آب آشامیدنی نداشته و در بیشتر ساعات شبانه‌روز فاقد آب آشامیدنی هستند. اما با گذشت چندین ماه از انتشار گزارش ادامه مشکل آب ۸ ساله روستای راه‌هموار در ۱۸ تیرماه امسال مبنی بر کمبود آب در این روستا، سید مرتضی حسینی رئیس شورای اسلامی روستای راه‌هموار در گفتگو با خبرنگار ما از ادامه روند کمبود آب در این روستا خبر داده و از کوتاهی مسئولان ابراز گله‌مندی می‌کند.

وی می‌گوید: نامنظم بودن آبرسانی تانکر آب به روستا توسط شرکت آب و فاضلاب روستایی از جمله گله‌مندی‌های اهالی روستای راه‌هموار بخش لالجین از مسئولان است.

حسینی می‌افزاید: در جلسات فرمانداری متأسفانه آماری ارائه می‌شود که ما این آمار را در خصوص اعزام تانکر به روستاها قبول نداشته و به جرأت می‌توان گفت که ۵۰ درصد آمار آبرسانی تانکر آب به روستای راه‌هموار مورد قبول شورای اسلامی روستا نیست.

رئیس شورای اسلامی روستا می‌گوید: روزانه براساس استاندارد اعلامی خود مسئولان به ازای هر نفر ۱۵۰ لیتر آب باید تزریق و با توجه به جمعیت روزانه ۹ تانکر آب به روستا حمل شود که این اعزام یا با تأخیر بوده و یا تعداد دفعات آن کم است و متأسفانه مسئولان با وعده و وعید امیدوارند مردم به آنان اعتماد کنند.

لازم به توضیح است؛ روستای راه‌هموار از توابع بخش لالجین دارای هزار و ۵۰۰ نفر جمعیت در قالب ۳۸۵ خانوار می‌باشد که در طول ۸ سال گذشته دچار مشکل کمبود آب آشامیدنی بوده است.

بیشترین مشکلات امدادرسانی در حوادث جاده‌ای است

ملایر- خبرنگار همدان‌پیام: مسئول پایگاه امداد و نجات جاده‌ای استان همدان در کارگروه امداد و نجات شهرستان ملایر گفت: تداخل در انجام عملیات امدادرسانی باعث می‌شود از سرعت نیروهای امدادرسان کاسته شود؛ اما وقتی تفکیک وظایف صورت گیرد هر ارگان می‌تواند وظیفه خود را درست و به موقع انجام دهد.

سعید نوروزی افزود: در مواقع بحران و بروز حوادث جاده‌ای هر یک از دستگاه‌های اجرایی باید از نقش و وظیفه خود در امدادرسانی آگاهی کامل را داشته باشند، مدیریت حوادث جاده‌ای و اثرات ناشی از بروز بحران، نیازمند همکاری و کمک همه ارگان‌ها و نهادهای اجرایی است.

وی همچنین گفت: کسب آمادگی و برگزاری مانور از ضروریات است تا نحوه فعالیت و عملکرد دستگاه‌های اجرایی در برخورد با حوادث و کمک‌رسانی سنجیده شود.

نوروزی با اشاره به اینکه پیش‌بینی و پیشگیری گام نخست در حوادث است، گفت: آمادگی و انجام مانور، مقابله، بازتوانی و بازسازی گام‌های بعدی است و اگر اقدامات لازم در کوتاه‌ترین زمان صورت گیرد، خروج از بحران نیز زودتر اتفاق خواهد افتاد.

وی افزود: تجهیز خودروهای نیروی انتظامی و سایر دستگاه‌های اجرایی به جعبه کمک‌های اولیه و کپسول‌های آتش‌نشانی ضروری است تا مواقعی که به عنوان نخستین ارگان در محل حادثه حضور می‌یابند، اقدامات ابتدایی را انجام دهند.

رئیس جمعیت هلال احمر ملایر نیز با بیان اینکه حوادث رانندگی بیشترین میزان تلفات را دارند و نباید به سادگی از کنار آنها گذشت، گفت: با توجه به بالا بودن حجم حوادث و شمار مصدومان، تعداد وسائل و خودروهای امدادی و آمبولانس‌ها کم است که رفع این مشکل باید در هنگام بروز حوادث و بحران مورد توجه قرار گیرد.

علی‌مرتضی میرزایی ادامه داد: در برگزاری مانورها، دستگاه‌های اجرایی نباید به راحتی از کنار وظایف خود بگذرند؛ بلکه به صورت ثابت شرکت کرده و نظرات علمی ارائه دهند.

وی اسکان اضطراری را مهمترین نکته در زمان بروز حوادث جاده‌ای و بحران عنوان کرد و گفت: مکان‌های مورد نیاز باید در مواقع بروز حادثه جانمایی و تجهیز شوند تا در زمان حادثه دچار سردرگمی نشویم.

برگزاری همایش ائمه جماعت و فرماندهان بسیج در کبودراهنگ

همدان‌پیام: همایش ائمه جماعت و فرماندهان بسیج در حوزه شهید نوری داقداق‌آباد کبودراهنگ برگزار شد.

فرماندار کبودراهنگ در این مراسم بسیج را یک هدیه الهی به ملت ایران عنوان کرد و گفت: بسیج نیروی بزرگ اسلام است که در پاسداری از انقلاب اسلامی از هیچ کوششی دریغ نکرده است

به گزارش روابط عمومی فرمانداری کبودراهنگ، مسلم غلامی با تأکید بر احیای کارکردهای مساجد در بخش‌های مختلف، خواستار حمایت اعضا هیأت امنا، ائمه جماعات و مردم از شجره طیبه صالحین پایگاه‌های مقاومت بسیج شد.

وی به نقش مساجد در تربیت اسلامی کودکان و نوجوانان اشاره کرد و گفت: اعضا هیأت امنا مساجد و ائمه جماعات باید با برخورد مناسب با قشر کودک و نوجوان به وسیله اخلاق نیکو آنان را به سمت مسجد جذب کند.

فرمانده حوزه مقاومت شهید نوری داقداق‌آباد نیز با اشاره به اهداف برگزاری همایش گفت: بسیج در همه صحنه‌های دفاع از انقلاب اسلامی نقش مؤثری داشته است.

نصرا... سوادی‌مرام مهمترین اولویت امروز بسیج را مبارزه با جنگ نرم دشمن عنوان کرد.

وی مساجد را مراکز اصلی ترویج فرهنگ ناب اسلامی خواند و از ائمه جماعات، اعضای هیأت امنای مساجد، شوراهای اسلامی و دهیاران خواست تا به نحو شایسته با پایگاه‌های مقاومت بسیج همکاری کنند.

گفتنی است؛ در پایان این همایش از تعدادی از فعالان و حامیان پایگاه‌های مقاومت بسیج تقدیر شد.

ترکاشوند سرپرست کمیته امداد تویسرکان شد

همدان‌پیام: با حضور جمعی از مسئولان شهرستان تویسرکان، سرپرست کمیته امداد امام خمینی(ره) شهرستان معرفی شد. فرماندار تویسرکان در این مراسم گفت: مردم به روند خدمات‌رسانی کمیته امداد امام خمینی(ره) به اقشار آسیب‌پذیر جامعه اعتماد کامل دارند. به گزارش ایرنا، حسین‌علی شرکایی افزود: کمیته امداد تویسرکان در حال حاضر ۷۰ درصد بیش از میزان تعهد سالانه خود در سال جاری اشتغال ایجاد کرده است. گفتنی است؛ در این مراسم مدیرکل کمیته امداد امام خمینی(ره) با قدردانی از تلاش‌های تیمور کرمی‌مقدم با اعطای ابلاغی، محمدجواد ترکاشوند را به سمت سرپرستی کمیته امداد تویسرکان منصوب کرد.

کیوسک

■ همشهری: ضمیمه ٤ صفحه‌ای ویژه همدان روزنامه کشوری همشهری تیتر یک خود را به گفتگوی ویژه با شهردار همدان اختصاص داده است.

گفتگو با خیّر فناوری کشور، گفتگو با کارشناس، مردم و مسئول نیز در خصوص حقوق شهروندی و شهرنشینی از دیگر مطالبی بود که می‌توان به آن اشاره کرد. این موارد تیتر صفحات اول را نیز شامل می‌شوند. یک چهارم تمام صفحات پایین این ضمیمه نیز به آگهی‌های سفارشی مرکز تهران اختصاص دارد. البته اخبار کوتاه و مختلفی نیز در این ضمیمه به چشم می‌خورد.

■ بیدارگر: این نشریه بیشتر به بررسی دیدگاه‌ها و نظرات در خصوص دولت و گزارش، تحلیل و گفتگو در مباحث پیرامون ملی و در کنار آن مباحث استانی پرداخته است.

بیدارگر در سطح ملی نگاهی به عملکرد دولت روحانی، تحولات ژنو و... را آورده است. در حوزه محلی نیز مشکلات حمل و نقل عمومی در همدان، نشست استاندار همدان با مدیران رسانه‌ای به همراه تحلیل و گفتگو و... از دیگر موضوعات این نشریه ۱۲صفحه‌ای است. در سایر بخش‌ها نیز مطالب گردشگری، فرهنگی، حوادث، ورزش و... را پوشش داده است.

پیام مردمی

در خصوص مطلب "کشتی‌گیران نهاوند از کمبود امکانات گله‌مندند" باید بگویم که مربیان نهاوند کاملاً حق دارند چراکه با تعداد ۱۰۰ شاگرد حداکثر حقوقشان به ۳۰ هزار می‌رسد.

ایمیل دریافتی

با عرض تسلیت ایام محرم و سوگواری سالار شهیدان امام حسین(ع)، برای به‌روز و ملموس بودن گزارش‌هاتون تشکر می‌کنم.

شایسته

مطلب "نفس فرودگاه همدان در گلوگاه تجهیزات به شماره می‌افتد" را مطالعه کردم و باید بگویم در خصوص فرودگاه همدان مواردی چون همدان به نجف و بالعکس، کردستان عراق وبالعکس، کیش و قشم و... ۱۰۰ درصد جواب می‌دهد. ضمناً بنده صدها طرح برای فعال کردن فرودگاه دارم که فقط لازم است، اراده باشد.

بهرام هاشمی

در خصوص مطلب "حاشیه شهر متن نشست بررسی طرح جامع در فرمانداری" باید گفت که وضعیت شهرک فرهنگیان مناسب نیست البته شهرداری در این منطقه کارهای زیادی انجام داده است همچنین نماینده‌ها هم شاید کار کرده باشند اما این امر برای مناطق بالای شهر محسوس‌تر است.

۰۹۱۸***۱۱۴۹

برای شهردار و مدیران شهری که بدانند. به گفته شهردار سابق بوگوتای کلمبیا، در ساخت خیابان یا بزرگراهی مهم این است که چگونه آن را بسازیم تا شهروندان بیشترین تعاملات اجتماعی را با هم داشته باشند.

همچنین برای طرح‌های شهری ضروریست شاخصه‌های یک شهر دموکراتیک را داشته باشد. در طرح‌های شهری بوگوتا حساب شده است که فاصله طبقاتی کمرنگ شود یا حتی از بین برود.

۰۹۱۸***۸۳۷۵

افتتاح ۵ پروژه عمرانی، فرهنگی در تویسرکان

همدان‌پیام: ۵ پروژه عمرانی، فرهنگی و دینی در تویسرکان همزمان با هفته بسیج افتتاح خواهد شد.

فرمانده سپاه تویسرکان در گفتگو با فارس گفت: بسیج یک تشکل منسجم مردمی است که با حضور مقتدر در همه عرصه‌های سخت‌افزاری و نرم‌افزاری دنیا را مبهوت خود ساخته است. سعید سعیدی از افتتاح و بهره‌برداری پروژه‌های عمرانی و فرهنگی شبکه شباب، غسالخانه و خانه عالم روستاهای گل‌آباد و باباکمال، دارالقرآن بسیج، مهد قرآنی و مرکز رشد و فناوری بسیج به مناسبت هفته بسیج در تویسرکان خبر داد.

وی درباره برنامه‌های اجرایی هفته بسیج در شهرستان تویسرکان اظهار داشت: برنامه‌های بسیج با محوریت پایگاه‌های مقاومت بسیج در سطوح مختلف جامعه نیز با ترسیم برنامه مدون هدفمند عملیاتی می‌شود.

سعیدی دیدار کارکنان و بسیجیان با امام جمعه، تبیین سبک زندگی توسط راویان در مدارس، همایش حلقه‌های علمی و پژوهشی بسیج، برگزاری ایستگاه صلواتی، کارگاه یک روزه سفیران نجابت، برگزاری ادعیه در پایگاه‌های مقاومت، یادواره شهدای پایگاه امیر المؤمنین(ع) را از برنامه‌های هفته بسیج در تویسرکان برشمرد.

www.Hamedanpayam.com

مفقودی

کارت دانشجویی معصومه نادری فرزند غلامرضا به شماره شناسنامه ۳۹۵۰۱۲۲۸۰۱ به شماره دانشجویی ۹۰۱۱۵۰۱۱۰۱ رشته معماری از مؤسسه غیر انتفاعی گنجینه هنر کرمانشاه مفقود گردیده و از درجه اعتبار ساقط می‌باشد.

تبریک و تهنیت
جناب آقای مهندس امیر متینی فرد
انتصاب شایسته جنابعالی به عنوان
ریاست سازمان نظام مهندسی ساختمان استان همدان
را تبریک و تهنیت عرض نموده و از درگاه ایزد
منان موفقیت و سربلندی شما را خواستاریم.
گروه تخصصی برق سازمان نظام مهندسی
ساختمان استان همدان

تبریک و تهنیت
جناب آقای
مهندس امیر متینی فرد
انتصاب خردمندانه و شایسته جنابعالی به عنوان
ریاست سازمان نظام مهندسی ساختمان استان همدان
را صمیمانه تبریک و تهنیت عرض نموده عزت و توفیق
روزافزون شما را از خداوند متعال خواستاریم
گروه بازرسان برق سازمان
نظام مهندسی ساختمان استان همدان

اطلاعیه
نوبت اول
از کلیه سهامداران
تعاونی فرش دستباف
شهرستان تویسرکان
دعوت به عمل می‌آید
در جلسه مجمع عمومی عادی سالیانه
نوبت اول که در ساعت ۱۰ صبح روز شنبه
۹۲/۹/۱۶ در شرکت تعاونی فرش واقع در
ابتدای بلوار حیقوق نبی تشکیل می‌گردد
شرکت فرمائید.
هیأت مدیره شرکت تعاونی فرش
دستباف تویسرکان

اطلاعیه مهم
۲۸ اسفندماه ۱۳۹۲
آخرین مهلت ارسال صورت معاملات
۳ فصل اول سالجاری (بهار، تابستان
و پاییز)
فعالان اقتصادی
به سازمان امور مالیاتی کشور
روابط عمومی
اداره کل امور مالیاتی استان همدان

اخراج سفیر ترکیه از مصر

همدان‌پیام: مصر سفیر خود را از ترکیه فراخواند و روابط دیپلماتیک با آنکارا را کاهش داد.

بـه گـزارش ایلنا، بـدر عبد العاطی سـخنگوی وزارت خارجـه مصـر گفـت: قاهـره تصمیـم به فراخواندن سـفیر خـود از آنـکارا و کاهش روابط دیپلماتیک با ترکیه گرفته است.

وی افـزود: سـفیر ترکیـه در قاهـره «عنصری غیرمطلوب» است و باید خاک مصر را ترک کند.

العاطی تصریح کرد: این اقدام‌ها به دنبال سخنان پی در پی مسئولان ترکیه علیه مصر و میزبانی سازمان‌هایی که هدفشان بی‌ثبات کردن این کشور است، انجام می‌شود.

ادامه تلاش دولت برای رفع فیلتر فیس بوک

خانه ملت خبر داد: مشـاور رسـانه‌ای رئیس جمهور از نشست هفته گذشته خود با نمایندگان ٦ وزیر حاضر در شورای عالی فضای مجازی در خصوص رفع فیلتر فیس بوک خبر داده است.

محمدرضا صادق گفت: این جلسـه در راستای جلساتی بود که همواره با نمایندگان دولت در بخش‌های مختلف شوراها و کمیسیون‌ها برگزار می‌کنیم که این مهم امری عادی تلقی می‌شود.

صادق، درباره این که آیا وی از سـوی شـخص رئیس‌جمهور مأمور به انجام این کار شـده یا اینکه به صورت فردی تصمیم به برگزاری چنین جلسه‌ای گرفته است، ادامه داد: ما در گذشته هم با نمایندگان دولت در کمیته تعیین مصادیق جرایم رایانه‌ای جلسه داشتیم که این جلسه نیز همانند سایر نشست‌هایی است که با رسانه‌ها و در مورد موضوعات مختلف برگزار میشد.

وی در مورد اقدامات دولت برای رفع فیلتر فیس‌بوک، گفت: در این زمینه کمیته تعیین مصادیق جرایـم رایانـه‌ای وظایف قانونی خود را دارد و هر اقدامی در این‌باره نیز باید مسـیر قانونی خود را طی کند.

واکنش وزیر علوم به انتقادهای نمایندگان

به گزارش مهر، وزیر علوم در واکنش به انتقادهای نمایندگان به انتصابات خود گفته که در این تصمیمات براساس حجت شرعی و قانونی خود عمل کرده است.

رضا فرجی دانا تأکید کرده است: بدون‌شک در منصوب کردن افراد، تخصص، تعهد و سوابق اصل مهمی به شـمار می‌رود که وزارت علوم بعد از طی مراحل قانونی، افراد را در این وزارتخانه منصوب می‌کند.

وی در پاسـخ به این انتقادها گفته اسـت: آنچه که در مجلس ایجاد شـده سوء تفاهم است به گونـه‌ای که برخی نمایندگان معتقدند کسـی که نتوانسـته از مجلس رأی اعتماد به دسـت آورد نمی‌تواند در سـمت معاون وزیر فعالیت کند. ما در تلاشـیم این سـوء تفاهم را از طریق بحث و گفتگـو با نمایندگان رفع کنیم. فرجی دانا، ادامـه داد: برخی از نمایندگان معتقدند که این افراد در حوادث سـال‌های ۷۸ و ۸۸ نقش داشـتند که من به آنها پیشنهاد دادم از وزارت اطلاعات استعلام بگیرند اگر مشخص شد که آنها در این حوادث نقش داشتند آنها را برکنار خواهم کرد.

خبـــر

رئیس جمهوری:

افق ایران برای رابطه با روسیه بلند مدت است

همدان‌پیام: حسـن روحانی تأکید کرد که توسـعه روابط ایران و روسـیه با اهمیت بوده و ایران افقی بلند مدت برای رابطه با این کشور دارد.

بـه گزارش ایرنا وی در دیـدار " دیمیتری راگوزین" معاون نخسـت وزیر روسـیه در امور دفاعی و فضایی با بیان اینکه ایران و روسـیه در منطقه حساس خاورمیانه و همچنین در سطح بین‌المللی دارای منافع و اهداف مشترکی هستند، گفت: روابط جمهوری اسـلامی ایران و روسیه دوستانه و دیرینه بوده و توسعه و تعمیق آن حائز اهمیت است.

روحانی اظهارداشت: ما باید روابط خود را از سطح یک رابطه عادی میان ۲ کشور به سمت روابطی همه جانبه هدایت کنیم که در این راستا طراحی و برنامه‌ریزی ما در ایجاد روابط با روسیه بلندمدت خواهد بود. رئیس‌جمهوری افزود: براساس توافقی که با رئیس جمهور روسیه در ملاقات‌ها و گفتگوهای تلفنی داشته‌ایم مقرر شد تا روابط میان ۲ کشور را به طور بلندمدت و همه جانبه توسعه دهیم.

معاون نخست وزیر روسیه نیز در این دیدار ضمن ابراز خرسندی از ملاقات با رئیس‌جمهور کشـورمان و ابلاغ سـلام گرم "ولادیمیر پوتین" رئیس‌جمهور روسـیه به وی گفت: رئیس‌جمهور روسـیه نه تنها علاقه‌مند به توسعه روابط با جمهوری اسلامی ایران است، بلکه خواستار تعمیق روابط میان ۲ کشور بوده و در این راستا با توجه به شرایط موجود در منطقه تصمیم به تعمیق همکاری‌های ایران و روسیه در حوزه‌های مختلف دارند.

علی لاریجانی:

مسئولان از ظرفیت بسیج استفاده کنند

همدان‌پیـام: رئیس مجلس شـورای اسـلامی گفته اسـت نیروهای جوان و مخلص بسـیجی در عرصه‌های مختلف علمـی و اقتصادی می‌توانند به انقلاب و نظام کمک کنند و مسئولان باید به این ظرفیت به وجود آمده توجه کنند.

به گزارش فارس علی لاریجانی در گفتگویی در خصوص رسالت اصلی بسیج اظهار داشت: بسیج به عنوان فرزند راستین انقلاب اسلامی و یادگار امام(ره) همواره نشان داده است که پیرو ولایت است و لحظه‌ای از آرمان‌ها پا پس نمی‌کشد.

رئیس مجلس شورای اسلامی بسیج را منشأ بصیرت افزایی دانست و افزود: نیروهای بسیجی در کنار ملت همواره به دنبال بصیرت افزایی در جامعه بوده‌اند و در فتنه‌ها و میدان‌های سخت و دشوار توانسته‌اند نقش ارزنده خود را ایفا کنند.

وی در پایان استفاده از نیروی جوان و مخلص بسیج را در عرصه‌های علمی و اقتصادی ارزشمند ارزیابی کرد و گفت: نیروهای جوان و مخلص بسیجی در عرصه‌هـای مختلف علمی و اقتصادی می‌توانند به انقلاب و نظام کمک کنند و مسئولان باید به این ظرفیت به وجود آمده توجه کنند.

آیت‌ا... نوری همدانی:

باید طوری باشیم که تحریم‌ها اثر نکند

همدان‌پیـام: آیـت‌ا... نوری همدانی فقر را یکی از مشـکلات جامعه کنونی دانسـته و گفته است از این نظر در فرهنگ اسلامی در زمینه فقر مذمت شده تا هیچ اثری از این عارضه در جامعه نباشد.

به گزارش فارس این مرجع تقلید در دیدار مدیران و معاونان مؤسسـه مالی اعتباری کوثر عنوان داشـت: اسـلام می‌خواهد جامعه از نظر اقتصادی قدرتمند و توانمند باشـد و شـما در زمینه اقتصاد گام برمی‌داریـد و از این نظر خدمت بزرگی انجام می‌دهید.

وی یادآور شـد: یکـی از موضوعاتی که ریاسـت‌جمهوری و دولت کنونی مطرح می‌کنند و با آن مواجه هسـتند، این است که پول در مملکت فراوان است، ولی این پول‌ها در بانک‌هاست اگر این پول‌ها در کشاورزی، صنعت، دامپروری و ... به کار بیفتند، کار ایجاد شده و تولید و عرضه فراوان می‌شود. مدرس حوزه علمیه قم خاطرنشان کرد: اسلام می‌خواهد کار و تولید داشته باشیم، در حالیکه اکنون مردم ترجیح می‌دهند در خانه باشـند و پولشـان بدون هیچ کاری افزایش پیدا کند. این مرجع تقلید عنوان داشت: اکنون از نظر صنایع نظامی قوی هستیم، ولی باید از نظر اقتصادی طوری قوی باشیم که تحریم‌های اروپا و آمریکا بی‌اثر باشند.

واکنش دولت به انتقادات جنتی

▪ جهانگیری: بزودی لیست تغییرات دولت را منتشر می‌کنیم

همدان‌پیام: در حالی کـه خطیب نماز جمعه تهران از عزل و نصب‌های زیاد دولت جدید انتقاد کرد و از عبارت درو کردن با داس در وزارتخانه‌ها یاد کرد، معاون اول رئیس‌جمهور دیروز گفت: من به زودی لیست تغییرات دولت در این ۱۰۰ روز را در کنار تغییراتی که در همین مدت در سـال ۸٤ اتفاق افتاده است منتشر خواهم کرد.

اسـحاق جهانگیـری این سـخنان را دیروز صبح در مراسـم تودیع و معارفـه وزیر ورزش و جوانان ایراد کرده اسـت. این نخستین واکنش برجسـته مقامات دولت به انتقادات مطرح شده در هفته‌های اخیر است.

جهانگیری بدون اشـاره مسـتقیم به سخنان روز جمعه آیت ا... جنتی در نماز جمعه تهران درباره عزل و نصب‌هـای دولت جدید گفت: یکی از مسائلی که درباره دولت مطرح می‌شود این اسـت که چـرا تا این انـدازه تغییرات در دولت وجود دارد؟ من بزودی لیسـت تغییرات دولـت در ایـن ۱۰۰ روز را در کنار تغییراتی که در همین مدت در سـال ۸٤ اتفاق افتاده اسـت منتشر خواهم کرد.

ایـن درحالی اسـت که آیـت ا... جنتی روز جمعـه در خطبه‌هـای نماز جمعه تهـران اظهار داشت: در حال حاضر با داس‌ها در وزارتخانه‌ها بچه‌های انقلابی را درو می‌کنند. الان این را همه می‌دانند.

آیـت‌ا... جنتی همچنین افـزود: من از رئیس جمهور سؤال دارم که آیا می‌داند که این اتفاقات در حال رخ دادن اسـت یا خیر؟ اگر می‌داند که "وا اسفا" و اگر نمی‌داند که "واحسرتا"

در همین حال اسحاق جهانگیری معاون اول رئیس جمهور در پاسـخ به ایـن انتقادات گفت: در حال حاضر در بسیاری از وزارتخانه‌ها بخش قابـل توجهی از معاونان سـابق حضور دارند و مدیرکل‌ها مسئولیتشـان پا بر جا مانده اسـت. ما هنوز در شهرسـتان‌ها تغییراتی اعمـال نکردیم چون عجله‌ای برای این تغییرات نداریم.

وی خاطرنشـان کرد: ما از یک سـو در فشار هستیم که چرا این همه تغییرات صورت می‌گیرد و از سـوی دیگر در فشـار قـرار داریم که چرا تغییری اعمال نمی‌شود؟ دولت آنجایی که تغییر، ضرورت پیدا کند و به آن نیاز داشته باشد، دست به این اقدام خواهد زد.

معـاون اول رئیس‌جمهـور البته ایـن را هم گفت که ما به عنوان دولت از هر نقدی نسـبت به سیاسـت‌هایمان حتی اگر با زبان پرخاشگرانه باشد استقبال می‌کنیم و از این نقدها برای اصلاح فعالیت و برنامه‌هایمان بهره خواهیم برد.

وی با تأکید بر اینکه برخی از تغییرات طبیعی است اضافه کرد: اگر یک فرزند انقلاب برداشته می‌شـود قطعـاً از فرزند دیگر انقلاب اسـتفاده خواهد شـد. ما فرزند انقلاب بـر نمی‌داریم که غیر فرزند انقلاب جایگزین آن کنیم.

ما کسـی را جایگزین می‌کنیم که هم فرزند انقلاب باشـد و هم آنکه بتواند در این شـرایط سخت و دشوار تصمیمات مناسب کشور را اخذ کرده و آرامش را به مردم باز گرداند.

کارنامه سال ۹۱ قابل عرضه نیست

جهانگیری همچنین بیان داشـت: متأسـفانه کارنامـه سـال ۹۱ کشـور کارنامه بسـیار بدی اسـت که قابل عرضه نیست. رشد اقتصـادی منفی ۵ درصدی و نـرخ تـورم حـدود ٤۱ درصدی منتهی به شهریور در طول پنجاه سال گذشته بی‌سابقه بوده است.

وی با بیان اینکه "چنین رکود سـنگینی بـر اقتصاد کشـور کم‌سابقه اسـت"، تأکید کرد: دولت باید بـا دقت تصمیم‌گیری کند و در همین راسـتا از صاحب‌نظران می‌خواهیم که ما را یاری کنند.

اگر یک فرزند انقلاب برداشته می‌شود قطعاً از فرزند دیگر انقلاب استفاده خواهد شد. ما فرزند انقلاب بر نمی‌داریم که غیر فرزند انقلاب جایگزین آن کنیم

عذر خواهی از مردم

معـاون اول رئیس‌جمهور همچنین در بخش دیگری از سـخنان خود با بیـان اینکه "مردم در فشـار اقتصادی هستند و دولت باید کشور را به آرامش برسـاند"، گفت: یکی از رسالت‌هایی که بر دوش دولت قرار دارد، این اسـت که آرامش را به جامعه برگرداند. خود مسـئولان نباید تنش ایجاد کنند و با حضور دولت تدبیر و امید آرامش زیادی به جامعه وارد شد.

جهانگیری ادامه داد: در اواخر سـال گذشته برخی پیش‌بینی می‌کردند که دلار حتی از ۵ هزار تومـان هم بالاتر بـرود، اما حالا بیش از ۳ ماه از این دولت نگذشته و بازار آرام است. این دولت به آینده امیدوار است.

وی بـا بیان اینکه "من از مـردم عذرخواهی می‌کنم چون سـفره مـردم ایران کوچک شـده است"، اظهار داشت: تورمی که در مواد غذایی و خوراکی وجود دارد بالای ٦۰ درصد است. فکر می‌کنم که وظیفه و رسالت ما هم این است که به دنبال کار مردم باشیم.

وی با تأکید بر اینکه "دولت سـناریوهایی را برای حل مشـکلات در نظـر دارد"، گفت: یکی از این سـناریوها، برای زمانی است که تحریم‌ها برداشته و فضای اقتصادی بازتر شود. قرار نیست اگر منابع در اختیار ما قرار گرفت، دوباره ایران را به صحنـه حضور کالاهای خارجی تبدیل کنیم.

جهانگیـری افـزود: حتـی اگـر ایـن تحریم‌ها ادامه یابد، مـا برای آن هم سـناریو داریم. ما تحریم‌ها را کاغذ پـاره نمی‌دانیم اما در مقابل، پیش‌بینی کرده‌ایم کـه اگر غربی‌هـا در رابطه با ایـن تحریم‌ها شـدیدتر عمـل کنند ما هم منفعل برخورد نکنیم و با نگاه داخل کشـور و پتانسیل‌هایی که وجود دارد این مشکلات را برطرف کنیم.

روز چهارم مذاکرات

چالش بر سر جزئیات

همدان‌پیام: مذاکـرات ژنو ۳ دیروز در حالی وارد روز چهارم خود شـد که تا آخرین ساعات جمعه شـب هیـچ خبری از توافـق مطلوب دو طـرف نبود و کش‌دار شـدن مذاکرات عرصه را بـرای گمانه‌زنی‌ها و اخبـار ضد و نقیض فراهم کرده بود.

در آخرین خبر از منابع غیرموثق خبر آمد که ایران و۱+۵ به توافق حداکثری نزدیک شده اند. اما تیتر روزنامه روز گذشـته تهران نشان داد که توافق روی جزئیات پرونده هسته‌ای بسیار مهمتر از توافق روی کلیات آن بوده است. موضوع آب سنگین اراک و درصد غنی‌سازی ۲ موضوع مورد اختلاف طرفین بود تا با شرایط مذاکرات خود را به روز چهارم بکشانند.

حدود سـاعت ۱۱ و ۳۰ دقیقه روز شنبه بود که شبکه پرس تی وی از آغاز گفتگوهای ظریف و اشـتون در روز چهـارم خبـر داد. مذاکـرات هسـته‌ای در حالی وارد روز چهارم خود شد که شب پیش از آن سـرگئی لاوروف وزیر خارجه روسـیه – کشـور هم پیمان ایـران در موضوع هسـته‌ای خود را به ژنو رسانده بود و با ظریف دیدار کـرده بود. ماحصل این دیدار بیانیه‌ای بود که امیدواری‌ها را نسـبت به توافق در دور سوم مذاکرات بیشتر می‌کرد.

در این بیانیه، وزیر خارجه روسیه تأکید کرده که برای نخستین بار ظرف سال‌های اخیر، ایران و گروه ۱+۵ به فرصتی واقعی برای دسـتیابی به توافق رسـیده‌اند. به دنبـال لاوروف روس، این وزاری خارجی باقی اعضای ۱+۵ بودند که خود را به ژنو رسـاندند حتی جـان کری که در آغاز این دور از مذاکرات نسبت به توافق در آن اظهار خوش بینی نکرده بود.

کلام اغلب وزرای خارجه حاضر در ژنو این بود که هنوز اختلافات واقعی‌ای وجود دارد، اما احتمال توافق زیاد اسـت. اما ویلیام هیگ وزیر خارجـه انگلیـس در کلامـی متفاوت بـا اینکه اختلافات را جزئی می‌دانست اما روند مذاکرات را سخت و دشوار خواند.

در کلام هیـگ مشـخص بـود کـه رژیـم صهیونیسـتی و مقامات عربستان دائماً در تماس با اعضای ۱+۵ هستند تا شاید از توافق احتمالی جلوگیـری کنند. برای همین هیـگ گفت: باید نگرانی همسـایه‌های ایـران در خصوص برنامه هسـته‌ای ایران هم مورد توجه قرار داشته باشد. وی گفـت که کشـورش تماس‌ها با عربسـتان سعودی و دیگر کشورها را حفظ خواهد کرد.

امـا علی‌رغم این اظهارات مذاکرات در روی میـز همچنان ادامه داشـت و خبرنـگاران برای دریافـت آخرین اخبار دیگـر از صحفات فیس بوک یا توئیتر مذاکره‌کنندگان ارشد ایران و ۱+۵ هم استفاده می‌کردند.

در ایـن بین عبـاس عراقچی که بـه تازگی صحفه جدیـدی در توئیتر برای خود بازکرده از سـخت و نفس‌گیر بودن مذاکـرات روز چهارم نوشت.

سـاعتی بعد محمدجواد ظریف کـه باید بار این مذاکرات سـخت را به دوش می‌کشـید در گفتگویی اینگونه گفت: که ایران در مقابل زیاده خواهی‌هـا مقاومت می‌کند و این نشـانه پا برجا بودن سرسـختی‌های طرف مقابل و پیشنهادات متناقض با حقوق هسته‌ای ایران می‌داد.

وی بـه مردم ایران اطمینان داد که غنی‌سـازی در هیچ مرحله‌ای از مذاکرات متوقف نخواهد شد.

ظریف در این گفتگو بیان داشت که مذاکرات وارد دور دشوار خود شده است.

لحظاتی پـس از این گفتگـو ظریف با جان کری و کاترین اشـتون وزرای خارجه آمریکا و مسئول هماهنگ کننده سیاست خارجی اتحادیه اروپا وارد گفتگوی ۳ جانبه شد تا احتمال توافق در روز چهارم نزدیک شود.

از خبرها بر می‌آمد که طرف غربی هنوز روی آب سنگین اراک حساسیت دارد. عباس عراقچی پـس از پایان مذاکرات عصر از احتمال کشـیده شـدن مذاکرات به روز ششـم خبر داد و گفت: مسأله بر سر توازن امتیازات دو طرف به یکدیگر است و ما از حق غنی‌سازی نمی‌گذریم.

گزیده اخبار

شهادت ۲ مأمور ناجا در ایرانشهر

فـارس گـزارش داد: معاون سیاسـی – امنیتی اسـتاندار سیسـتان و بلوچسـتان از شهادت دو نفر از مأموران انتظامی شهرستان ایرانشهر در درگیری با اشرار خبر داد.

رجبعلی شـیخ‌زاده اظهار داشـت: مقارن ساعت ۳۰ دقیقه بامداد روز جمعه سرنشینان یک دسـتگاه پـژو ٤۰۵ در محـل چهار راه پاستور ایرانشـهر با مأموران گشت انتظامی درگیر می‌شـوند که در این درگیری استوار سـوم مجید بادامچی و سرباز وظیفه حسین رفسـنجانی به شهادت رسیدند و یک سرباز وظیفه دیگر نیز مجروح شد.

وی ادامه داد: پس از این درگیری عناصر فوق متواری شدند.

حذف رأی ممتنع از جلسات رأی اعتماد

خانـه ملت اطلاع داد: سـخنگوی هیأت رئیسـه مجلس از اصـلاح آیین‌نامه داخلی مجلـس در بکارگیری آرای ممتنع خبرداد و گفـت: آرای ممتنع از جلسـات رأی اعتماد حذف می‌شـود اما در طرح سـئوال از وزرا باقی می‌ماند. عبدالرضا مصری درباره حذف رأی ممتنـع از مکانیزم رأی‌گیری جلسـات صحن علنی مجلس، گفت: کمیسیون تدوین آیین نامه داخلی مجلس سعی دارد تفکیکی بیـن آرای ممتنـع در جلسـه رأی اعتماد و طرح سئوال از وزرا ایجاد کند.

سه شنبه از احمدی نژاد تحقیق می‌شود

مهـر خبـر داد: سرپرسـت دادگاه‌هـای کیفـری اسـتان تهران بـا تشـریح آخرین وضعیت پرونده محمود احمدی نژاد گفت: روز سه شنبه جلسه مقدماتی برای رسیدگی به پرونده رئیس جمهور سابق برگزار خواهد شـد و براسـاس قانون این جلسه غیرعلنی خواهد بود. محسـن افتخاری درباره جلسه رسـیدگی به اتهامات محمـود احمدی نژاد اظهار داشـت: جلسه رسـیدگی به اتهامات رئیس جمهور سـابق روز سه شنبه ۵ آذرماه در شـعبه ۷٦ دادگاه کیفـری اسـتان تهران برگـزار خواهـد شد.جلسـه روز ۵ آذرماه جلسـه تحقیقات مقدماتی است و برخی از آن به عنوان محاکمه رئیس جمهور سابق نام می‌برند. براسـاس قانون پرونده‌های مربوط به روسای جمهور در دادسرا رسیدگی نشده و مستقیم به دادگاه ارسال می‌شود.

موضع بی‌سابقه اردوغان درباره سوریه

تسنیم نوشت: نخسـت وزیر ترکیه، در موضعـی بی‌سـابقه اذعان کـرد؛ گروه‌های تندرو مسئول بخشـی از اقدامات خشونت بار در سـوریه هستند. رجب طیب اردوغان در موضعی بی‌سـابقه بیان کـرد، گروه‌های تنـدرو مسـئول بخشـی از خونریزی‌ها در سـوریه هسـتند. وی در همیـن حـال نظام سوریه را مقصر اصلی این خونریزی‌ها خواند. اردوغان این اظهـارات را در کنفرانس خبری مشترک با «ولادیمیر پوتین» رئیس جمهوری روسیه در مسکو بیان کرد.در همین حال پوتین تأکید کرد نباید این حقیقت را که گروه‌های تندروی بی‌شماری در خونریزی‌های سوریه و تشدید آن دخیل هستند، نادیده گرفت.

آگهی مزایده

در پرونـده کلاسـه ۱۲۰۶/۹۲ اجرایی طـی رأی صادره از شـعبه ۲ محاکم حقوقی دادگستری استان همدان محکوم له: مؤسسه قرض‌الحسنه مهر بسیجیان محکوم علیه: رامین آقا محمدی محکوم به: ۱۹۶/۰۶۳/۹۶۰ نیم‌عشر دولتی: ۹/۸۰۰/۰۰۰ لذا با توجه به اینکه محکوم علیه نسـبت به برائت ذمه خویش اقدامی نکرده‌است این اجرا به درخواسـت (محکوم له و مالک ثالث حسینعلی عباسی) اقدام به توقیف ۶ دانگ پلاک ثبتی ۱۱۳ فرعی از ۳ اصلی مورد ثبت ۲۶۲۵۹ واقع در همدان: منطقه معروف به قانطور، خیابان مفتح، جنب پلاک آبی ۶۸ که دارای عرصه ۱۶۰ مترمربع ۹۶۰/۰۰۰/۰۰۰ و اعیان ۱۱۵ مترمربع ۱/۰۰۰/۰۰۰ دارای امکانات خدمات شهری ارزش ۶ دانگ ۱/۱۰۰/۰۰۰/۰۰۰ اعلام گردیده است.

مبلغ‌ها به ریال است و مورد فروش به میزان محکوم به است. لذا این اجرا به تاریخ ۱۳۹۲/۹/۲۴ ساعت ۸/۳۰ تـا ۹ اقدام به برگزاری مزایـده می‌نماید محل برگزاری مزایده دادگستری کل استان طبقه همکف دفتر مزایده می‌باشد.

مورد مزایده ۵ روز قبل از تاریخ مندرج قابل مشـاهده اسـت. برنده مزایده کسی اسـت که بالاترین قیمت پیشنهادی را ارائـه دهـد و ده درصد مبلغ پیشـنهادی را فی‌المجلس واریـز نماید و جهت الباقـی در مهلـت قانونی اقدام نموده در غیر این صـورت ده درصد به نفع دولت ضبط خواهد شد. م الف ۳۶۰۰

دادورز اجرای احکام مدنی دادگستری همدان– زائری

آگهی مزایده

در پرونـده کلاسـه ۱۵۴۳/۹۰ اجرایی طـی رأی صادره از شـعبه ۲ محاکم حقوقی دادگسـتری استان همدان محکوم له: بانک مهر اقتصاد محکوم علیه: سید حمید صدارتی تضامنی با غیر محکوم به: ۶۶۳/۰۵۰/۰۰۰ نیم‌عشـر دولتی: برابر قانون لذا با توجه به اینکه محکوم علیه نسـبت به برائت ذمـه خویش اقدامی نکرده‌اند این اجـرا به درخواسـت (برات علی عزیـزی) اقدام به توقیف ۶ دانـگ پلاک ثبتی ۳ فرعـی از ۳۰۹۵ اصلـی مورد ثبت ۴۷۴۸ واقـع در همدان، میـدان باباطاهر، بلوار شـهید سـتار ابراهیمی، پـلاک ۲۶ دارای امکانات خدمات شـهری ارزش ۶ دانگ ۹۰۰/۰۰۰/۰۰۰ اعلام گردیده است. مبلغ‌ها به ریال است و مورد فروش فقط به میزان محکوم به است.

لـذا ایـن اجرا به تاریـخ ۱۳۹۲/۹/۲۴ سـاعت ۹/۳۰ تا ۱۰ اقدام بـه برگزاری مزایـده می‌نماید محل برگزاری مزایده دادگسـتری کل اسـتان طبقه همکف دفتـر مزایـده می‌باشـد. مـورد مزایـده ۵ روز قبـل از تاریخ منـدرج قابل مشـاهده اسـت. برنده مزایده کسـی اسـت که بالاترین قیمت پیشنهادی را ارائـه دهـد و ده درصد مبلغ پیشـنهادی را فی‌المجلس واریـز نماید و جهت الباقـی در مهلـت قانونی اقدام نموده در غیر این صـورت ده درصد به نفع دولت ضبط خواهد شد. م الف ۳۶۰۱

دادورز اجرای احکام مدنی دادگستری همدان– زائری

آگهی مزایده اموال غیر منقول نوبت اول

به موجب پرونده کلاسـه ۹۰۰۲۵۷/الف این اجـرای احکام کیفری محکوم علیه رحیم‌اله فخیمی‌زاده به پرداخت دیات در حق شـاکی محکوم گردیده اسـت و از آنجا که شـاکی جهت استیفای حقوق خود، ملک مسکونی سند عادی متعلق بـه محکوم علیه را معرفی نموده اسـت لذا به منظور اسـتیفاء حقوق شـاکی و پرداخت حقوق ایشان و هزینه‌های اجرایی از سوی این اجرا ملک مذکور توسط کارشناس رسمی دادگستری به شرح زیر ارزیابی شده و مقرر است از ساعت ۹ صبـح الی ۱۰ صبح مورخه ۹۲/۹/۲۷ در محل اجرای احکام کیفری دادگسـتری ملایر از طریق مزایده به فروش می‌رسـد. مزایده از قیمت پایه کارشناسی شده به شـرح ذیل شـروع و به هر شـخص حقیقی و یا حقوقی که بالاترین قیمت را پیشـنهاد دهد فروخته خواهد شد. ۱۰ درصد وجه مزایده فی‌الملجس به صورت وجـه نقد یا چک بانکی تضمینی از خریـدار اخذ و مابقی ظرف مدت یک ماه از خریـدار وصول و پس از انجام مراحل قانونی و صدور دسـتور تملیک از سـوی دادگاه مربوطـه مورد مزایـده به نام خریدار منتقل خواهد شـد. در صورتی که خریدار در مهلت یک ماه مقرر بقیه وجه مزایده را پرداخت ننماید سـپرده وی پس از کسـر هزینه‌های مزایده به نفع دولت ضبط و مزایده تجدید می‌گردد. در صورت اعتراض از ناحیه اشـخاص ذینفع ظرف یک هفته از تاریخ مزایده نسبت بـه نحوه انجام مزایده تا رسـیدگی به اعتراض از سـوی دادگاه مورد مزایده به خریدار تحویل نخواهد شـد. ضمنا متقاضیان به شرکت در مزایده می‌توانند در مـدت ۵ روز قبل از مزایـده با هماهنگی این اجرا از ملک مـورد مزایده بازدید نمایند. ملک مورد مزایده و بهای آن طبق نظر کارشناسی به شرح ذیل می‌باشد.

نظریه کارشناس:

اینجانب کارشـناس منتخـب از محل وقوع ملک تعرفه شـده واقع در بلوار ۱۵ خـرداد، انتهای کوچـه حق داده بازدید بـه عمل آورده و به شـرح زیر گزارش تنظیم می‌گردد.

ملک تعرفه شـده یک باب منزل مسکونی دارای سـند عادی می‌باشد. با توجه بـه عـدم امکان ورود به پشـت‌بام و متراژ ۴ ضلع سـاختمان به ناچـار متراژ از داخل سـاختمان صورت گرفت که به طور تقریبی مساحت زمین ۱۴۳ مترمربع می‌باشد.

بنـا در یک طبقـه و زیرزمین احداث شـده اسـت. مسـاحت زیرزمین ۳۱/۷۷ مترمربع اسـت و مسـاحت طبقه نیـز ۱۴۳ مترمربع اسـت که از ایـن مقدار ۷ مترمربع حیاط خلوت می‌باشـد. بنا از مصالح آجر و تیرآهن ساخته شده است. ضمـن اینکه دارای امتیازات آب، برق و گاز می‌باشـد. مطابق اسـتعلام به عمل آمده از شـهرداری ملایر به شـماره ۹۳/۲/۰۰/۶۰۵۳ به تاریـخ ۹۲/۸/۱۳ ملک موصوف به مسـاحت ۱۳ مترمربـع در طرح تعویض خیابان قـرار دارد. بنابراین باقیمانده مساحت ملک تقریباً ۱۳۰ مترمربع است.

بدین ترتیب با در نظر گرفتن موقعیت استقرار ملک، عرف محل و سایر شاخص‌ها ارزش کل ملک ۷۰/۰۰۰/۰۰۰ تومان برآورد و اعلام می‌گردد. م الف ۳۶۰۲

دادیار اجرای احکام دادگاه ملایر

آگهی حصر وراثت

آقـای احمـد خادمی فرزنـد محمدعلی دارای شناسـنامه شـماره ۳ متولـد۱۳۴۲/۱/۵ صـادره از قـروه بـه شـرح دادخواسـت بـه کلاسـه۱۸۱/۹۲ح۱۶۱ از این حوزه درخواسـت گواهـی حصر وراثت نمـوده و چنین توضیـح داده که شـادروان محمدعلـی خادمی به شناسـنامه شماره ۸۴ متولد۱۳۱۰/۴/۳ در تاریـخ ۱۳۹۲/۶/۲۹ در اقامتـگاه دائمی خـود بدرود زندگی گفته ورثـه آن مرحوم منحصر اسـت بـه: ۱- احمـد خادمـی فرزندمحمدعلی با مشـخصات فوق (متقاضی پرونده) پسـر متوفی ۲- عباس خادمی فرزند محمدعلی به شـماره شناسـنامه ۴۷۶ متولـد۱۳۴۱/۶/۲ صادره از قروه پسـر متوفی ۳- نعمت‌اله خادمی فرزند محمدعلی به شـماره شناسـنامه ۳۴۴ متولـد۱۳۴۵/۱۱/۷ صـادره از قـروه پسـر متوفـی ۴- بهمن خادمـی فرزند محمدعلی به شـماره شناسـنامه ۱ متولد۱۳۵۱/۱/۱ صادره از قروه پسـر متوفی ۵- ابوالفضـل خادمی فرزند محمدعلی به شـماره شناسـنامه ۹ متولـد۱۳۶۰/۹/۱۱ صـادره از قروه پسـر متوفـی ۶- اختر خادمی فرزند محمدعلی به شـماره شناسـنامه ۱۹۰ متولـد۱۳۳۲/۱۰/۳ صادره از قروه دختر متوفی ۷- سـیم‌زر خادمی فرزند محمدعلی به شـماره شناسـنامه ۴ متولد۱۳۴۲/۱/۲ صـادره از قروه دختـر متوفی ۸- اثمر خادمـی فرزند محمدعلی به شـماره شناسـنامه ۲۲۹ متولـد۱۱/۱۰/ ۱۳۴۴ صـادره از قروه دختـر متوفـی ۹- مدینه خادمـی فرزنـد محمدعلی به شـماره شناسـنامه ۲۴۵ متولـد۱۳۴۶/۹/۱۰ صادره از قـروه دختر متوفی ۱۰- بلـور خادمی فرزنـد محمدعلی به شـماره شناسـنامه ۲۲۸ متولد۱۳۴۳/۸/۱۰ صادره از قروه دختر متوفی ۱۱- فریده خادمی فرزنـد محمدعلی به شـماره شناسـنامه ۳۲۰ متولـد۱۳۵۱/۸/۹ صـادره از قروه دختر متوفی ۱۲- رقیه خادمـی فرزند محمدعلی بـه شـماره شناسـنامه ۲۷۳ متولـد۱۳۵۰/۴/۶ صـادره از قـروه دختـر متوفـی۱۳- زینب خادمـی فرزنـد محمدعلی به شـماره شناسـنامه ۴۳۱ متولـد۱۳۵۷/۹/۱ صادره از قـروه دختر متوفی ۱۴- فریبـا خادمـی فرزند محمدعلی به شـماره شناسـنامه ۳۲۱ متولد۱۳۵۲/۶/۸ صادره از قروه دختر متوفی ۱۵- یاسـر خادمی فرزنـد محمدعلی به شـماره شناسـنامه ۳۴ متولـد۱۳۶۵/۶/۲۲ صادره از قروه پسـر متوفی ۱۶- محبوبه خادمی فرزند محمدعلی به شـماره شناسـنامه ۷۱ متولد۱۳۱۲/۱۲/۳ صادره از قروه همسر زوجه متوفی و لاغیر اینک با انجام تشـریفات مقدماتی درخواست مزبـور را در یک نوبت آگهی می‌نماید تا هر کسـی اعتراضی دارد و یا وصیتنامه از متوفی نزد او باشـد از تاریخ نشـر نخسـتین آگهی ظرف یک ماه تقدیم دارد والا گواهی صادر خواهد شد. م الف ۳۵۵۰

قاضی حوزه ۱۶۱ شورای حل اختلاف مریانج

آگهی حصر وراثت

هادی توکلی دارای شناسنامه شماره ۱۸۲ به شرح دادخواست به کلاسه۱۱۸/۹۲۰/۴۷۷/۹۲ح از این حوزه درخواسـت گواهی حصر وراثت نموده و چنین توضیح داده که شادروان طاهره توکلی به شناسـنامه شـماره ۱۷۹۸ در تاریـخ ۱۳۹۲/۱/۲۷ در اقامتـگاه دائمی خود بدرود زندگـی گفتـه ورثه آن مرحوم منحصر اسـت به: ۱- علیرضا توکلی به شـماره شناسـنامه ۴-۲۱۴۷۹۸-۳۸۶ صـادره از همدان متولـد ۱۳۸۰ فرزند متوفیه ۲- مهسـا همتی پاک به شـماره شناسـنامه ۸-۱۵۶۷۵۹-۳۸۶ صادره از همدان متولد ۱۳۸۲ فرزنـد متوفیه ۳- ابوالفضل ترک به شـماره شناسـنامه ۱-۲۱۴۷۹۹-۳۸۶ صادره از همدان متولد ۱۳۹۰ فرزند متوفیه ۴- علی ترک به شـماره شناسنامه ۳-۲۱۴۷۹۸-۳۸۶ صادره از همدان متولد ۱۳۹۰ فرزند متوفیه ۵- هادی توکلی به شـماره شناسنامه ۱۸۲ صادره از همدان متولد ۱۳۳۱ پدر متوفیه ۶-اکرم سعیدی برین به شماره شناسنامه ۶۶۳ صادره از همدان متولد ۱۳۳۳ مادر متوفیه اینک با انجام تشـریفات مقدماتی درخواست مزبور را در یک نوبت آگهی می‌

گزیده اخبار

نتایج آزمون وکالت دی‌ماه اعلام می‌شود

همدان‌پیام: رئیس سابق اتحادیه سراسری کانون‌های وکلای ایران (اسکودا) گفت: طبق اعلام سازمان سنجش آموزش کشور تعداد ثبت‌نام کنندگان در آزمون وکالت در سراسر کشور ۵۸ هزار و ۹۴۸ نفر بوده است.

علی مندنی‌پور در گفتگو با ایسنا، با اشاره به برگزاری آزمون وکالت گفت: طبق قراردادی که با سازمان سنجش آموزش کشور منعقد کرده‌ایم، نتایج آزمون وکالت امسال دی‌ماه اعلام می‌شود.

تمامی کتب دوره ابتدایی جدیدالتألیف می‌شود

همدان‌پیام: مدیرکل آموزش ابتدایی آموزش و پرورش از تدوین کتاب‌های جدیدالتألیف پایه چهارم ابتدایی در سال ۹۳ خبر داد و گفت: این کتاب‌ها در راستای کتب جدیدالتألیف اول تا سوم تدوین می‌شود.

علیرضا رحیمی در گفتگو با ایسنا، با بیان اینکه یکی از برنامه‌های آموزش و پرورش در راستای اجرای تحول بنیادین تغییرات عمده در کتاب‌های درسی است، گفت: تدوین کتب بر اساس درس ملی در دستور کار آموزش و پرورش قرار دارد و هر ساله کتاب‌های ۲ پایه با تألیف جدید ارائه می‌شود.

وزیر بهداشت:

۲ فرزند کم است

همدان‌پیام: وزیر بهداشت گفت: افزایش جمعیت با دستور و شعار امکان‌پذیر نیست، باید مردم را اقناع کنیم. این کار اگر توسط بخش غیر دولتی انجام شود، مؤثرتر است.

بسیاری از مردم دغدغه معیشت دارند، اما حداقل بسیاری از پزشکان فهیم کشور می‌توانند الگوی خانواده بیش از ۲ فرزند داشته باشند.

به گزارش فارس، حسن قاضی‌زاده‌هاشمی گفت: مهمترین مقوله در اصلاح سبک زندگی، بهبود سلامت کودکان و سایر گروه‌های سنی و حتی افزایش جمعیت، مقوله فرهنگ است و در این زمینه باید همکاری بین بخشی داشته باشیم.

آغاز ثبت‌نام آزمون دکتری از سه‌شنبه

همدان‌پیام: مشاور عالی سازمان سنجش آموزش کشور با اشاره به آغاز ثبت‌نام آزمون نیمه متمرکز دکتری ۹۳ از روز سه‌شنبه پنجم آذرماه، جدول آزمونی این دوره از آزمون دکتری را اعلام کرد.

حسین توکلی در گفتگو با ایسنا، با اشاره به آغاز ثبت‌نام برای شرکت در آزمون دکتری از روز سه‌شنبه از طریق سایت سازمان سنجش به نشانی www.sanjesh.org، گفت: مهلت ثبت‌نام در این دوره از آزمون تا روز دوشنبه ۱۱ آذرماه ادامه دارد، بنابراین کلیه داوطلبان متقاضی که دارای شرایط عمومی و اختصاصی مندرج در دفترچه راهنمای ثبت‌نام این آزمون هستند می‌توانند در آزمون مذکور ثبت‌نام و شرکت کنند.

نحوه بودجه‌ریزی آموزش و پرورش تغییر می‌کند

همدان‌پیام: وزیر آموزش و پرورش یکی از برنامه‌ریزی‌های جدی در ۱۰۰ روز کاری این وزارتخانه را تجدیدنظر در نحوه بودجه‌ریزی آن در سال تحصیلی آینده اعلام کرد.

علی‌اصغر فانی در گفتگو با ایرنا،گفت: بودجه‌ریزی در وزارت آموزش و پرورش مانند بسیاری دیگر از دستگاه‌ها به شکل سنتی انجام می‌شود، اما قصد داریم این روش را تغییر دهیم.

پیگیری وام ازدواج

همدان‌پیام: وزیر ورزش و جوانان درباره اولویت‌های حوزه جوانان، گفت: ۱۲ کارگروهی که در ذیل شورای عالی جوانان تشکیل داده‌ایم همگی در اولویت ما هستند.

به گزارش ایسنا، محمود گودرزی گفت: کارگروه‌هایی تشکیل شده است تا کار کارشناسی انجام دهند و باید از حرف‌های ضمنی و تلویحی خودداری شود و با توجه به واقعیت‌ها و محدودیت‌های موجود منطقی صحبت کنیم.

وی درباره وام ازدواج جوانان نیز گفت: پیگیر این موضوع خواهم بود.

۹۰ درصد خانواده‌های ایرانی کمبود کلسیم دارند

همدان‌پیام: معاون پشتیبانی سازمان نظام پزشکی با بیان اینکه ۹۰ درصد خانواده‌های ایرانی کمبود کلسیم دارند، گفت: پس از حذف یارانه شیر و افزایش قیمت مواد لبنی، مصرف لبنیات و شیر در کشور ۲۲درصد کاهش یافت.

به گزارش تابناک، عزت‌ا... گل‌علیزاده افزود: گرانی شیر و لبنیات موجب حذف شیر در سبد کالاهای مصرفی بسیاری از خانواده‌های ایرانی و اولویت به برنج، شیر، گوشت و مرغ در این خانواده‌ها شد. نایب‌رئیس انجمن پزشکان عمومی با بیان اینکه پوکی استخوان به شدت جامعه را تهدید می‌کند، اظهار داشت: امروزه پوکی استخوان یکی از مشکلات تغذیه شایع در کشور است که به دلیل کمبود دریافت کلسیم در رژیم غذایی روزانه در طولانی‌مدت رخ می‌دهد. وی اضافه کرد: در واقع اگر فردی کلسیم را از طریق موادغذایی دریافت نکند، ابتدا دچار تراکم استخوان، نرمی استخوان و سپس دچار پوکی استخوان می‌شود. وی ادامه داد: سرانه استفاده از نوشابه گازدار در دنیا ۱۰ لیتر است. این در حالی است که ایران به صورت سالانه ۴۲ لیتر نوشابه گازدار استفاده می‌کند.

۴ هزارخدمت پزشکی تعرفه ندارد

همدان‌پیام: معاون برنامه‌ریزی و نظارت سازمان نظام پزشکی گفت: حدود ٤ هزار خدمت پزشکی داریم که برای آنها تعرفه شفافی مشخص نشده و این مسأله می‌تواند عامل اجحاف در حق کادر پزشکی و مردم باشد.

به گزارش فارس، محمد جهانگیری خاطرنشان کرد: سازمان نظام پزشکی در سنوات گذشته در بحث مطالبات پزشکان مانند امر تعرفه‌گذاری، پیگیری امور مالیاتی و تشریح خدمات پزشکی کارهای خوبی انجام داده بویژه در موانع انتظامی و موضوع دادسراها امکاناتی ایجاد شده تا از حقوق جامعه صیانت کند.

به گفته جهانگیری در بسیاری از کشورها نظام پرداخت و تعرفه‌ها در بسیاری کشورها کاملاً توسط سازمان نظام پزشکی انجام می‌شود و توزیع درآمد به میزان زحمتی است که کشیده می‌شود.

وی با بیان اینکه معمولاً پیش‌نویس مطالبات در حوزه سلامت در سازمان‌های نظام‌پزشکی تدوین می‌شود، خاطرنشان کرد: متأسفانه این اتفاق در کشور ما نمی‌افتد.

فرصت ۳ ماهه به بازنشستگان برای انصراف

همدان‌پیام: رئیس کانون عالی بازنشستگان و مستمری بگیران سازمان تأمین اجتماعی گفت: به بازنشستگان تأمین اجتماعی ۳ ماه فرصت داده‌ایم که برای انصراف و یا اضافه کردن فرزندان خود به بیمه تکمیلی آتیه‌سازان حافظ به کانون‌های بازنشستگان و مستمری بگیران سراسر کشور مراجعه کنند.

علی اصغر بیات در گفتگو با مهر با بیان این مطلب بیان کرد: بیمه تکمیلی بازنشستگان تأمین اجتماعی از امروز اول آذرماه در سراسر کشور آغاز می‌شود و تا یکسال آینده بازنشستگان می‌توانند از خدمات درمانی این بیمه که در قرار داد ذکر شده است بهره‌مند شوند.

وی تأکید کرد: در مرحله اول یک میلیون و ۵۰۰ هزار بازنشسته به همراه همسرانشان تحت پوشش این بیمه قرار می‌گیرند و در صورت تقاضای بازنشستگان فرزندان آنها نیز می‌توانند به لیست بیمه‌ای اضافه شوند.

۲۸ درصد مراجعه سقط در همدان افزایش یافت

همدان‌پیام: در ۷ ماهه امسال ۱۰۶ نفر برای دریافت مجوز سقط درمانی به پزشکی‌قانونی استان همدان مراجعه کردند، این رقم در مقایسه با مدت مشابه سال قبل که تعداد مراجعین دریافت مجوز سقط درمانی ۸۳ مورد بود، ۲۸ درصد افزایش یافته است.

مدیر کل پزشکی قانونی همدان یکی از نکات ضروری برای بررسی تقاضای سقط درمانی در مراکز پزشکی قانونی را سن جنین بیان کرد و در این باره توضیح داد: اگر سن جنین از ۱۹ هفته بیشتر باشد و یا براساس سونوگرافی، بیش از ٤ ماه از زمان لقاح گذشته باشد به هیچ وجه برای فرد متقاضی مجوز سقط صادر نخواهد شد.

همچنین وجود خطر جانی برای مادر در صورت ادامه بارداری و یا عقب افتاده و ناقص‌الخلقه بودن جنین، به نحوی که نگهداری از آن برای مادر ایجاد حرج کند از جمله مواردی است که در صورت وجود هر یک از آن‌ها با درخواست مادر و با تشخیص ۳ نفر پزشک متخصص و تأیید پزشکی قانونی، مجوز سقط درمانی صادر می‌شود البته به شرط آنکه سن حاملگی کمتر از ٤ ماه پس از لقاح باشد.

پس همه ناهنجاری‌های جنینی موجب صدور مجوز سقط درمانی نخواهد شد و تنها ناهنجاری‌هایی که موجب حرج مادر باشد و این موضوع به تأیید۳ پزشک متخصص و معتمد برسد، یکی از شروط صدور مجوز سقط درمانی محسوب می‌شود. درخواست‌های سقط درمانی بدون نیاز به دستور قضایی بررسی می‌شود.

علی احسان صالح با این نکته اشاره کرد که زمان، در رسیدگی به پرونده‌های سقط درمانی بسیار اهمیت دارد تا آنجا که تنها مورد از وظایف پزشکی قانونی که بررسی آن نیازی به دستور مقام قضایی ندارد، رسیدگی به موارد درخواست سقط جنین است.

بنابراین با توجه به اهمیت زمان در پرونده های سقط درمانی، پزشکی قانونی به مدارک متقاضیان در اسرع وقت رسیدگی و در صورت وجود شرایط قانونی با درخواست سقط جنین موافقت می‌کند.

وی ادامه داد: مادران متقاضی سقط درمانی بلافاصله پس از مراجعه به پزشکی قانونی به کارشناس مربوط ارجاع و مدارک او مورد بررسی قرار می‌گیرد، اگر سن بارداری این فرد بیش از ۱۹ هفته باشد که قبل از تشکیل پرونده به فرد پاسخ منفی داده شده و برایش پرونده تشکیل نمی‌شود اما اگر شرط زمانی را از دست نداده باشد پس از تکمیل مدارک و پرداخت تعرفه برای بررسی بیماری و یا ناهنجاری جنین به ۳ پزشک معتمد سازمان که عمدتاً از اعضای هیأت علمی دانشگاه‌ها هستند معرفی می‌شوند تا مراحل کاری آنان به سرعت انجام و در صورت داشتن شرایط، مجوز سقط برایشان صادر شود.

صالح اضافه کرد: متقاضیان سقط درمانی که شرایط لازم را دارند و پزشکی قانونی نیز برای آنان مجوز صادر کرده باید پیش از پایان ٤ ماهگی جنین و در کوتاهترین زمان پس از دریافت مجوز برای انجام سقط به بیمارستان مربوط مراجعه کنند زیرا بیمارستان‌ها نیز پس از ٤ ماهگی اقدام به سقط نمی‌کنند حتی اگر قبل از این تاریخ پزشکی قانونی مجوز را صادر کرده باشد.

آخرین تغییرات افزایش قیمت انواع مخدرها

همدان‌پیام: مدیرکل مقابله با عرضه ستاد مبارزه با مواد مخدر گفت: در نیمه نخست سال، میانگین قیمت تریاک در سطح کشور ۷٤ درصد، هرویین ٦٦ درصد، مرفین ۸۰ درصد، حشیش ۱۰۰ درصد و شیشه ٦۱ درصد نسبت به مدت مشابه سال قبل افزایش یافته است.

علیرضا اکبرشاهی در گفتگو با ایسنا، در باره آخرین تغییرات قیمت مواد مخدر و مناطق توزیع مخدرهای سنتی و صنعتی گفت: صرف‌نظر از برخی پارامترهای جانبی اثرگذار بر تعیین قیمت مواد مخدر و روان‌گردان، قیمت مبادلاتی مواد همانند یک کالای اقتصادی، تابعی از میزان عرضه و حجم تقاضا است.

وی افزود: به موازات عوامل بیرونی یعنی متغیرهایی که در کاهش یا افزایش سطح زیر کشت خشخاش و شاهدانه و به تبع آن حجم تولید مواد مخدر دخیل هستند و همگی بخشی از عناصر مؤثر بر مقوله عرضه مواد مخدر محسوب می‌شوند، در داخل کشور اعم از مرزها و یا در عمق، سلسله اقدامات امنیتی، انتظامی و قضایی در راستای برخورد با قاچاق و توزیع مواد مخدر صورت می‌گیرد.

مدیرکل مقابله با عرضه ستاد مبارزه با مواد مخدر تصریح کرد: طرح‌هایی که به فرض توسط پلیس به منظور جمع‌آوری معتادان اجرا می‌شود یا حتی انجام اقدامات انسدادی و ایجاد استحکامات فیزیکی در طول مرزهای شرقی و نیز بروز برخی پدیده‌های موردی همچون تغییرات شدید و ناگهانی نرخ ارزهای خارجی از جمله عواملی هستند که بر عرضه یا تقاضای مواد مخدر و روان‌گردان تأثیرگذار بوده و لاجرم شیب این معادله را به یکی از ۲ سمت، زیاد یا کم می‌کنند.

وی گفت: بر این اساس علی‌رغم افزایش چشمگیر کشفیات انواع مواد مخدر و روان‌گردان در سطح کشور(هرویین ۱۰۹ درصد، مرفین ۱۲۱ درصد، شیشه ٦۰ درصد، حشیش ۲۹ درصد و تریاک ۲۸ درصد) بررسی تغییرات حاصله در قیمت مواد موجود در بازار ایران بیانگر افزایش ملموس و بعضاً زیاد نرخ مواد مخدر و روان‌گردان است.

به گفته وی، در نیمه نخست سال، میانگین قیمت تریاک در سطح کشور ۷٤ درصد، هرویین ٦٦ درصد، مرفین ۸۰ درصد، حشیش ۱۰۰ درصد و شیشه ٦۱ درصد نسبت به مدت مشابه سال قبل افزایش یافته است.

نگاه

سکانداری قوی پنجه‌ام آرزوست

عباس سریشی

همدان‌پیام: اگر فقط وجود تاریخچه شهر همدان و یا امتیاز داشتن آثار تاریخی و یا اقلیمی آن نبود شاید بهانه‌ای دیگر برای توجه به آن نمی‌ماند.

شهری به ظاهر کوچک اما با مشکلاتی بزرگ فاقد امکانات یک کلانشهر اما مبتلا به همه دردهای آن، از ترافیک و ازدحام جمعیت گرفته تادستاوردهای نامبارک حاشیه‌نشینی اعتیاد، کارتن‌خوابی و فقر، از نابسامانی در پیشرفت و ساخت و ساز و زیرساخت‌ها تا نداشتن درک نیازمندی‌های روز، از طرح‌های ناتمام تا مصوبات ناهماهنگ و واجبات فراموش شده تا هیاهوی مستحبات.

دریغ از شهری که در تارک ایران نام مهد تمدن را به خود اختصاص داده اما در این سال‌ها نتوانسته است حرفی برای گفتن داشته باشد. شهری که در این سال‌ها بیشتر گرفتار بازی‌های قدرت و جناحی مقام‌سالاران بوده تا مردم‌داران و مسئولیت‌پذیری و اینکه سال‌هاست گرفتار کلاف سردرگم حرف شده‌ایم تا سرانگشت گره‌گشای عمل.

دراین سال‌ها نداشتن توانایی و یا به تعبیر میانه ضعف در مدیریت استان در جوار نامبارک نبود هماهنگی قوی بین نهادها، ادارات، ارگان‌ها و مسئولان باعث شد که شهر ما به الگوی بی‌نظمی مدیریتی و همچنین قتلگاه بزرگ فرصت‌ها ،سرمایه ، انرژی و... تبدیل شود و افسوس که قربانی این گودال نیز چیزی نبود جز پای لنگی مردمی که نمی‌دانند به کدام دلیل باید متحمل این گودال رنج و سنگ بداقبالی باشند.

اینکه به زعم برخی مفتاح‌الکلام این نوشته سیاه‌نمایی اوضاع استان و شهر نیز باشد هم چیز عجیبی نیست چراکه نداشتن انتقادپذیری و پایین بودن آستانه تحمل مدیران، رؤسا و مسئولانی که در این مدت زمام امور در دست آنها بوده نیز از مصائبی است که به قول معروف قوز بالا قوز گشته همان خصیصه اخلاقی مدیران که ما از آنها با عنوان ناهماهنگی ادارات، نداشتن ربط تکلیفی وقانونی، خارج بودن از حیطه کاری، فرافکنی قانون به من چه و کی بود کی بود من نبودم و... یاد می‌کنیم.

گناه این مردم سکوت‌پیشه و رنجور چیست؟ آیا این خواسته زیادی است که بخواهیم ما نیز به مانند دیگر شهرها و استان‌های مجاور هر سال شاهد پیشرفت‌ها و دستاوردهای جدید در شهرمان باشیم؟ آیا فکر می‌کنید مستحق آن نیستیم؟ و یا استان ما فاقد فرصت‌ها، امکانات و یا نیروی کار و متخصص است؟ جای شرمساری است شهری که روزگاری مهد تمدن ایران بوده امروزه مظاهر تمدن را از شهرهای دیگر قرض و الگو می‌گیرد! و حتی کارگران و متخصصان ساخت این ابنیه را نیز از دیگر استان‌ها وارد می‌کند. گویا در این استان هیچ‌گاه مفهومی به نام توان و تخصص بومی و یا قدرت خودباوری وجود نداشته است؟

نگاه منصفانه به همه کارها، تلاش‌ها، صرف کرد هزینه‌ها در قبال بازخوردهای کم و حتی نامناسب، تأمین نکردن خواسته و یا نداشتن نتیجه مطلوب بیانگر این است که علی‌رغم دلسوزی معدود افراد متولی، کمبود یک مدیر و رهبر توانمند در یکسان‌سازی و کانالیزه کردن توانمندی‌ها بزرگ‌ترین مشکل ما در این سال‌ها بوده است.

درست به مانند ناخدا و سکانداری که به جهت عبور از طوفان زمانی که سکان کشتی را در دست دارد تمامی ملاحان و جاشوهای خویش را نیز نظارت و هدایت می‌کند. آری... سال‌هاست از هنر و معجزه مدیریت توانمند در استان بی‌بهره بوده‌ایم.

مدیر و مسئولی که با دستان پرتوان خود می‌تواند درخشش گوهر پیشرفت، ترقی و اعتلای جامعه را از دل ناصاف وتیره تهدیدها و قوت‌ها آشکار سازد.

قبول کنیم حضور ۱۲ چهره متفاوت در پشت میز استانداری در این سال‌ها تنها برای شهر و دیار ما بیشتر در حکم شعبده تکراری و غیر جذاب روابط سیاسی و قدرتی را دارا بود در حالی که حق استان همدان و مردمان نیک‌سیرتش چیزی بیشتر از این بوده و هست.

این شهر سال‌های ابری بی‌بارانی است که انتظار دستانی را دارد که با خود رایحه معجزه پیشرفت را به همراه داشته باشد نه شعبده لخندهای تصنعی، آمارهای توهمی و افتتاح‌های نمادین و خیالی.

و اگر این مَرد همان است که ما می‌خواهیم...

حضور سیزدهمین استاندار در شهر ما و تصدی میز و صندلی که همه چشم‌ها و دست‌ها به سوی آن است یقیناً مهمترین مقطع زمانی برای آزمایش و تبلور توانایی‌های او در اداره یک استان پرحرف و حدیث است. مردی که باید بداند و بتواند با مشکلات بسیار زیاد استان و شهر ما دست و پنجه نرم کند و خسته نشود.

سال‌هاست تشنه دستانی هستیم که باخود رایحه خنکای تخصص علمی، تعهد اخلاقی، قدرت مدیریتی و چشمان نظارتی را دارد تا به این ملغمه آشفته نابسامانی‌ها و بی‌نظارتی‌ها، سلیقه‌گرایی‌ها، منفعت‌طلبی و جناح‌گرایی پایان دهد و اینکه نه در فردیت او بلکه در وحدت همه تیم او امید تبلور شعور عملی را داریم نه شعار نظری را و آیا این انتظار زیادی است برای مردمی که سال‌هاست عادت کرده‌اند بسوزند و بسازند و دم برنیاورند.

بیاید این بار باور کنیم گرچه سال هاست قربانی نبود تخصص گرایی، نبود نظارت، در اجرا و نتیجه ،نبود نیاز سنجی و عدم تعهد و مسئولیت پذیری در عمران و آبادانی، مشکلات اجتماعی مصائب اقتصادی، رکود کشاورزی و گردشگری و ابتلا به هزاران عارضه ناخجسته سیستم شهرنشینی

بوده ایم و اینکه باز هم امید خویش را از دست نداده ایم که هم جای تعجب است و هم خوشحالی.

نیش و نوش

جام جم: آلودگی هوا؛ همه بی‌تقصیر همه مقصر

پس طبق معمول پیدا کنید پرتقال فروش را!

کیهان: ۱۱ هزار کامیون سهمیه سوخت می‌گیرند، اما بار حمل نمی‌کنند

ببخشید یعنی دارن دور میزنن!

تابناک: ۹۳۰ ساختمان دولتی در تهران گم شد!

به همین راحتی!

تهران امروز: قیمت سکه به زیر ۹۰۰ هزار تومان سقوط کرد روزهای سرد بازار ارز و سکه

نگران نباشید روزهای گرمش هم میرسه!

ابتکار: همه دولتی‌ها یک صدا علیه مسکن مهر؛

یعنی پایان خانه‌سازی کاغذی!

جوان: ۴۰۰ هزار میلیارد تومان پروژه ناتمام معضل بودجه ۹۳

منظورتون همون پروژه‌هاییه که چند بار کلنگ زنی میشه!

اطلاعات: آرامش به اقتصاد کشور بازگشته است

ما که چیزی ندیدیم!

مردم سالاری: موادمخدر دغدغه ۹۲ درصد مردم ایران

یعنی فقط ۸ درصد شرایط خوبی دارن؟!

خورشید: سنگینی هزینه‌های سلامت را از دوش مردم بردارید

ای بابا کو گوش شنوا!

خورشید: وزارت بهداشت با بحران دارویی چه کرد؟

سؤال‌های سخت سخت می‌پرسی‌ها!

تابناک: گیاهخواری در ایران بسیار خطرناک است!

وقتی قیمت گوشت گرون باشه دیگه چاره‌ای ندارن!

تابناک: ۹۰ درصد خانواده‌های ایرانی کمبود کلسیم دارند

به خاطر همینه که همه تو پیری پوکی استخوان می‌گیریم!!

فارس: ۴ هزار خدمت پزشکی تعرفه ندارد

چه شود!

همدان پیام: حقوق کارگران نیاز آنها را حل نمی‌کند

الان حقوق کی نیازهاشو حل میکنه که کارگران دومی باشن؟!

خبر

کاهش قیمت ۳۰ قلم داروی بیماران صعب‌العلاج با موافقت بیمه

همدان‌پیام: معاون وزیر بهداشت و رئیس سازمان غذا و دارو از ارسال فهرست ۳۰ قلم داروی جدید بیماران صعب‌العلاج به منظور بازگشت قیمت به سال ۹۱ به سازمان‌های بیمه‌گر خبر داد و گفت: با موافقت بیمه، این داروها نیز مشمول کاهش قیمت خواهند شد.

رسول دیناروند در گفتگو ایسنا، با بیان اینکه این فهرست شامل داروهای بیماران صعب‌العلاج می‌شود، اظهار کرد: این داروها مربوط به بیمارانی است که باید به مدت طولانی از یک دارو مصرف کنند و هزینه‌هایی که به دنبال مصرف این داروها به آنها تحمیل می‌شود، کمرشکن خواهد بود.

وی درباره آخرین وضعیت پرداخت اعتبارات در نظر گرفته شده برای جبران افزایش قیمت‌های دارویی نیز گفت: تخصیص اعتبارات از سوی دولت به وزارت بهداشت در خصوص دارو به موقع انجام می‌شود و اکنون فاز دوم این اعتبارات به بیمه‌ها پرداخت شده است.

تقدیر از عملکرد اداره کل زندان‌های همدان

همدان‌پیام: اداره کل زندان‌های همدان در ارزیابی به عمل آمده در خصوص عملکرد دستگاه‌های اجرایی استان همدان از سوی استانداری در سال ۹۱ موفق به کسب رتبه خوب و دریافت لوح سپاس شد.

به گزارش روابط عمومی، اداره کل زندان‌های همدان در بخشی از این لوح سپاس آمده است: "تلاش و همت والای مدیریت و کارکنان آن اداره کل موجب کسب رتبه خوب در ارزیابی عملکرد دستگاه‌های اجرایی استان همدان در سال ۱۳۹۱ گردیده است. لذا بدین وسیله به پاس این زحمات ارزنده از جنابعالی تقدیر و تشکر می‌گردد و از درگاه ایزد منان دوام، عزت و سلامت، تداوم حضور و تأثیر آن بزرگوار در راستای دستیابی به اهداف عالیه نظام مقدس جمهوری اسلامی ایران را مسألت دارم."

ازدواج‌های اجباری دختران نتیجه نبود فرصت‌های شغلی

همدان‌پیام: معاون زنان و خانواده رئیس‌جمهور، با تأکید بر ازدواج‌های اجباری دختران در شهرستان‌های کوچک گفت: در حال حاضر بخش اعظم فارغ‌التحصیلان جویای کار را دختران تشکیل می‌دهند که در شهرهای کوچک و با توجه به فرصت‌های شغلی محدود و وضعیت معیشتی خانواده‌ها، تنها راه برون‌رفت دختران، ازدواج‌های اجباری و ناخواسته است.

به گزاش مهر شهیندخت مولاوردی اظهار داشت: درحال حاضر بخش اعظم فارغ‌التحصیلان جویای کار را دختران تشکیل می‌دهند. این موضوع در شهرهای کوچک که فرصت‌های شغلی محدودتر است، بیشتر نمایان می‌شود و با توجه به وضعیت معیشتی خانواده‌ها که اکثراً پرجمعیت هستند تنها راهی که برای برون‌رفت از این وضعیت پیش روی این دختران قرار می‌گیرد تن‌دادن به ازدواج‌های اجباری و ناخواسته است که از همان ابتدا محکوم به شکست است. این واقعیت‌ها باید مبنای هرگونه تصمیم‌گیری و برنامه‌ریزی در کشور باشد.

پیشنهاد مرغداران برای افزایش نرخ خرید تضمینی

همدان‌پیام: مدیرعامل اتحادیه سراسری مرغداران مرغ گوشتی گفت: قیمت گوشت مرغ در جلسات هفته جاری ستاد تنظیم بازار بررسی می‌شود که در این جلسات مرغداران پیشنهاد داده‌اند تا نرخ خرید تضمینی این محصول از کیلویی ۶۵۰۰ تومان به حدود ۷۵۰۰ تومان افزایش یابد.

همایون دارابی در گفتگو با ایسنا، اظهار داشت: تک نرخی شدن ارز باعث افزایش هزینه‌های تولید گوشت مرغ شد و از آنجایی که ۶۵ درصد هزینه‌های تولید گوشت مرغ به نهاده‌های وارداتی باز می‌گردد با ۲ برابر شدن این کالاهای اساسی وارداتی پس از حذف ارز مرجع مرغداران انتظار دارند تا قیمت محصولشان مطابق با هزینه‌های تولید آنها، افزایش یابد. وی گفت: نرخ خرید تضمینی گوشت مرغ حدود ۶ هزار و ۵۰۰ تومان است که با توجه به هزینه‌های افزایش یافته تولید، مرغداران از این قیمت رضایت چندانی ندارند.

چاره‌ای جز افزایش سود اوراق مشارکت نداریم

همدان‌پیام: نماینده مردم تویسرکان در مجلس نهم، با بیان اینکه دولت باید در نحوه قانون انتشار اوراق مشارکت تجدید نظر کند، ارایه یک بودجه انقباضی با سازوکارهای جدید را از سوی دولت به مجلس خواستار شد.

محمدمهدی مفتح در گفتگو با ایلنا، به نحوه انتشار اوراق مشارکت در شرایط فعلی اشاره کرد و گفت: اوراق مشارکت در همه اقتصادهای کشورهای مختلف جهان بر حسب شرایط اقتصادی آنها و برای تأمین کسری بودجه پروژه‌های عمرانی و شرکت‌های اقتصادی منتشر می‌شود.

وی درباره افزایش ریسک انتشار اوراق مشارکت ونبود بازدهی مناسب از سوی شرکت‌های دریافت کننده اوراق انتشار یافته اظهار داشت: انتشار اوراق مشارکت در شرایط فعلی که تورم به صورت افسار گسیخته کشور را فرا گرفته است، می‌تواند مسکن درد مناسبی باشد، اما به هر حال در بلند مدت باید دولت تاوان هزینه‌های کاهش سوددهی شرکت‌های دریافت‌کننده اوراق مشارکت را بپردازد.

درج قیمت روی تخم‌مرغ این هفته انجام می‌شود

همدان‌پیام: دبیرکل کانون سراسری مرغ تخم‌گذار ایران گفت: با هدف حذف واسطه‌ها و ثبات قیمت برای مصرف‌کننده این هفته قیمت روی تخم‌مرغ‌ها درج می‌شود.

سیدفرزاد طلاکش با اعلام این خبر اظهار داشت: درج قیمت روی تخم‌مرغ این هفته به صورت آزمایشی و در مرغداری‌های بزرگ آغاز می‌شود. دبیر کل کانون سراسری مرغ تمخگذار ایران افزود: قیمت نیز در جلسه دوشنبه این هفته در کانون سراسری مرغ تخمگذار ایران برای درج روی تخم‌مرغ نهایی می‌شود. وی در پاسخ به اینکه آیا قیمتی که شما تعیین می‌کنید، سازمان حمایت واکنش نشان نمی‌دهد، گفت: آنچه مسلم است، قیمت تعیین شده در جلسه روز دوشنبه بالاتر از قیمت مصوب نخواهد بود. به گزارش فارس، قیمت فعلی هر شانه تخم مرغ در بازار ۸۵۰۰ تومان و دانه‌ای ۳۰۰ تومان است. طلاکش در پاسخ به اینکه قیمت برای تولیدکننده چقدر خواهد بود، گفت: میانگین ۱۰ سال گذشته تفاوت نرخ تخم‌مرغ درب مرغداری و مصرف‌کننده حدود ۲۳ درصد بوده است و این رقم را لحاظ می‌کنیم.

رئیس اداره فناوری‌های مکانیزه جهاد کشاورزی:

اعتبارات توسعه مکانیزاسیون در استان ۸ برابر شد

فاطمه سادات باب‌الحوائجی

همدان‌پیام: کشاورزی از بخش‌های مهم و راهبردی هر کشور است و توسعه مکانیزه کاشت، داشت و برداشت انواع محصولات گامی در راستای خودکفایی و استقلال اقتصادی در این مرز و بوم رقم خواهد زد.

مکانیزاسیون، استفاده از تکنولوژی روز در کشاورزی برای رسیدن به توسعه پایدار است و مسئولان استان همدان باید به این مهم توجهی ویژه داشته باشند.

توسعه مکانیزاسیون کشاورزی از رویکردهای اصلی گذار از کشاورزی سنتی به صنعتی است؛ گرچه در بخش کشاورزی اتفاق می‌افتد، اما الزامات مهم آن نظیر ساخت، تولید و تأمین ماشین‌های مورد نیاز آن در بخش صنعت روی می‌دهد و تحقق اهداف برنامه‌ریزی شده همراهی هر دو بخش را می‌طلبد.

هرچند در سال‌های اخیر و با اعمال سیاست‌های حمایتی دولت، توسعه مکانیزاسیون از روند مطلوبی برخوردار شده و امروزه تولیدکنندگان و تأمین‌کنندگان متعددی به عرصه مکانیزاسیون کشاورزی به منظور رفع نیازهای ماشینی بخش کشاورزی پا نهاده‌اند؛ اما هنوز با رفع نیازهای این بخش فاصله داریم و باید در برنامه‌ریزی‌های توسعه صنعتی کشور به تأمین نیازهای ماشینی بخش کشاورزی توجه بیشتری معطوف شود.

رئیس اداره فناوری‌های مکانیزه سازمان جهاد کشاورزی استان همدان در این خصوص می‌گوید: با اختصاص ۳۶۰ میلیارد تسهیلات بانکی برای توسعه مکانیزاسیون کشاورزی در استان، اعتبارات این بخش ۸ برابر شد.

اکبر راستار از افزایش شاخص ضریب و درجه مکانیزاسیون استان در آینده نزدیک خبر داده و می‌افزاید: در سال جاری از ۷ هزار و ۵۰۰ میلیارد ریال تسهیلات بانکی درحوزه مکانیزاسیون کشاورزی کشور حدود ۴/۸ درصد آن یعنی ۳۶۰ میلیارد ریال به استان همدان اختصاص یافته که به معنای ۸ برابر شدن اعتبارات این حوزه و ارتقا جایگاه همدان از رتبه ۲۰ به رتبه ۴ کشوری است.

وی ادامه می‌دهد: با توجه به اینکه متقاضیان باید ۲۰ درصد از بهای ماشین‌آلات وتجهیزات درخواستی را خود بپردازند؛ لذا انتظار می‌رود این تسهیلات منجر به ورود ۴۵۰ میلیارد ریال سرمایه‌گذاری در حوزه مکانیزاسیون کشاورزی استان شود که باعث توسعه و ارتقا ضریب و درجه مکانیزاسیون استان خواهد شد.

راستار خاطرنشان می‌کند: سال‌های گذشته تنها ۱/۶ تا ۲/۳ از اعتبارات کشور به این استان اختصاص می‌یافت؛ اما با توجه به عملکرد مطلوب سازمان جهاد کشاورزی و بانک کشاورزی بویژه در جذب ۳۰۰ درصدی اعتبارات هدفمندی یارانه‌ها – بطوری‌که از این ناحیه بیش از ۳ برابر اعتبارات ملی تخصیصی جذب اعتبار داشته‌ایم– موجب جلب توجه مسئولان کشوری و افزایش سهم استان شد.

رئیس اداره فناوری‌های مکانیزه استان با اشاره به تقسیم این اعتبار بین شهرستان‌ها و ابلاغ آن به مدیران شهرستانی می‌گوید: امسال برای نخستین بار سهمیه زیربخش‌های تخصصی برای استفاده بهتر از این تسهیلات و ایجاد توازن در توسعه همه زیربخش‌ها نیز تفکیک شده که بر اساس آن ۸۰ هزار میلیون ریال برای زیربخش زراعت، ۴۰ هزار میلیون ریال برای باغات و گلخانه‌ها، ۱۰ هزار میلیون ریال برای امور دام و شیلات، ۲۰ هزار میلیون ریال برای خرید سمپاش و ۲۱۰ هزار میلیون ریال برای نیرو محرکه(تراکتور و کمباین) اختصاص یافته است.

راستار با اشاره به وضعیت جاری مکانیزاسیون کشاورزی استان عنوان می‌کند: در حال حاضر بیش از ۲۳ هزار و ۴۰۰ دستگاه انواع تراکتور و ۷۸۴ دستگاه انواع کمباین و حدود ۶۹ هزار دستگاه انواع ادوات و تجهیزات در استان وجود دارد و شاخص ضریب مکانیزاسیون استان حدود ۱/۲۴ اسب بخار در هکتار و میانگین شاخص درجه مکانیزاسیون نیز حدود ۶۴ درصد است که حکایت از تحقق اهداف برنامه پنجم در این حوزه دارد.

وی از وجود و فعالیت ۴۲ شرکت خدمات مکانیزه کشاورزی فعال در استان خبر داده و می‌گوید: علاوه بر این، ۲۶ شرکت تعاونی تولید نیز در زمینه مکانیزاسیون موفق به اخذ پروانه شده‌اند همچنین تعداد ۲۷ واحد تولیدکننده ماشین‌ها و ادوات کشاورزی در استان مشغول تولید هستند که زمینه بسیار خوبی را برای توسعه کشاورزی در استان فراهم کرده است.

راستار می‌گوید: تا پایان برنامه پنجم توسعه باید شاخص ضریب مکانیزاسیون به ۱/۵ اسب بخار در هکتار و شاخص درجه مکانیزاسیون نیز باید به ۶۵ درصد برسد که با توجه به اعتبارات جدید تحقق این برنامه امکان‌پذیر است.

با تمام این تفاسیر؛ توسعه مکانیزاسیون کشاورزی نیازمند تداوم حمایت‌های دولت و همراهی بهره‌برداران، شبکه بانکی و واحدهای صنعتی تولید ماشین‌آلات کشاورزی است که امید است این وضعیت بیش از این رو به بهبود باشد.

عکس نوشتی است

خبر

۵ اقدام ویژه در مهار بحران آب

همدان‌پیام: وزیر نیرو با برشمردن اولویت‌هایی از جمله مدیریت تقاضای آب و جلوگیری از ادامه روند کاهش آب تالاب‌ها و دریاچه‌ها به عنوان اقدامات ضروری در مهار بحران آب در کشور، گفت: اصلاح قیمت آب و کاهش شکاف بین هزینه تمام شده و نرخ فروش آب، موضوعی است که باید اتفاق بیافتد.

حمید چیت‌چیان در گفتگو با مهر مهمترین اقدامی که بیشترین تأثیر در مدیریت مصرف آب دارد را اصلاح نظام قیمت‌گذاری آب دانست و گفت: شکاف بین نرخ فروش آب و هزینه تمام شده باید کاهش یابد و در این زمینه باید اقدامات مؤثری انجام شود.

وزیر نیرو اظهارداشت: حل مشکل محدودیت منابع مالی در بخش آب به سهولت و دسترسی بخش برق نیست. در حال حاضر، کشورهای مختلف صنعتی و در حال توسعه به دلایل زیست محیطی، بهداشتی و اجتماعی منابع مالی قابل توجهی را در بخش آب هزینه می‌کنند.

چیت‌چیان با اشاره به اقدامات ضروری برای پیشگیری از بروز بحران آب اشاره و خاطرنشان کرد: کنترل ورود فاضلاب خام به محیط‌های پذیرنده در تمامی بخش‌ها از کشاورزی، صنعت و مراکز جمعیتی در کنار مدیریت تقاضای آب بویژه در بخش‌های کشاورزی و شرب از اولویت‌های جلوگیری از بحران آب در کشور است.

وی ادامه داد: همچنین مدیریت حوضه‌های منابع آب، اولویت اجرای طرح‌های منابع آب مشترک و تغییر در روند کاهش آب تالاب‌ها و دریاچه‌ها به همراه اقداماتی برای احیای آنها؛ از دیگر اولویت‌هایی است که در این بخش باید مورد توجه قرار گیرد.

وزیر نیرو همچنین درباره آبرسانی به شهرهای بزرگ کشور گفت: در این زمینه در سال‌های گذشته اقداماتی صورت گرفته از جمله در شهرهایی مانند اهواز و شیراز، برخی مناطق خوزستان، زاهدان، تبریز و تهران که البته با کاهش منابع آب، این شهرها ممکن است با مشکلاتی مواجه باشند که در این زمینه وزارت نیرو، برای جلوگیری از مشکلات آبی در این مناطق توجهات ویژه‌ای را در دستور کار قرار داده است.

گوناگون

gonagoon@hamedanpayam.com

کدام بهترین است فرزند اول، وسط یا آخر؟

همدان‌پیام: پژوهشگران با بررسی وضعیت فرزندان در خانواده‌های مختلف به نتایج جالبی در مورد فرزندان اول، وسط و آخر و همچنین تک فرزندان رسیده‌اند. به نظر شما بهترین فرزند کدام است؟

تحقیقات جدید نشان می‌دهد، فرزندان اول عملکرد بسیار بهتری در مدرسه دارند، اما این مسئله ناشی از هوش یا اعتماد به نفس بالاتر آنها نیست، بلکه والدین سختگیری بیشتر نسبت به فرزند اول دارند.

آلفرد آدلر روانشناس اتریشی بیش از یک قرن قبل نظریه‌ای را ارائه کرد که بر اساس آن، ترتیب تولد نقش ذاتی در شکل‌گیری شخصیت و ویژگی‌های فرزندان، دوقلوها و تک فرزندها ایفا می‌کند.

به گزارش ایسنا در این نظریه، فرزند اول پس از تولد فرزندان بعدی، بعنوان جوینده عاطفه معرفی می‌شود که از توجه و محبت والدین محروم شده است؛ فرزندان وسط در رقابت مداوم با خواهر و برادر بزرگتر و دارای تسلط بر فرزندان کوچکتر معرفی می‌شوند و فرزندان کوچک خانواده نیز از حمایت بیش از حد بزرگترها برخوردار هستند.

محققان دانشگاه ۲ تفاوت در استعداد تحصیلی فرزندان را مورد بررسی قرار دادند؛ در این مطالعه داده‌های مرکز ملی جوانان از ۱۲ هزار شرکت‌کننده شامل جنسیت، طلاق، تعداد اعضای خانواده و سایر عوامل که می‌تواند بر نتایج نهایی تأثیر بگذارد، مورد ارزیابی قرار گرفت.

فاکتورهای مختلفی بر استعداد تحصیلی کودکان تأثیر می‌گذارد که نقش والدین در این بین بسیار تأثیرگذار است.

نتایج به دست آمده نشان می‌دهد، برخورد والدین با فرزندان اول در زمانی که نمرات ضعیف‌تری در مدرسه کسب می‌کنند، در مقایسه با فرزندان بعدی بسیار سختگیرانه‌تر است.

همچنین نظارت مستمر والدین در انجام تکالیف مدرسه بر روی فرزندان اول بیشتر است، در حالی که سهل‌انگاری والدین در خصوص تماشای تلویزیون، بازی رایانه‌ای و فعالیت‌های دیگری که بر انجام تکالیف مدرسه تأثیر منفی می‌گذارند، در فرزندان بعدی بیشتر دیده می‌شود.

والدین این رفتار سختگیرانه را به عنوان یک الگوی منظم، تنها برای فرزندان اول اعمال می‌کنند و در برخورد با فرزندان بعدی رفتار اهمال‌گرایانه‌ای از خود بروز می‌دهند؛ به همین علت فرزندان اول از عملکرد تحصیلی بهتری در مدرسه برخوردار هستند.

بررسی ۲۰۰ مطالعه صورت گرفته در سال ۲۰۱۲ میلادی نشان می‌دهد، برخی عوامل بر شکل‌گیری ویژگی‌های شخصیتی فرزندان نقش دارند، اما ترتیب تولد اثر ذاتی بر استعداد و توانایی فرزندان نداشته و والدین می‌توانند با اعمال توجه یکسان نسبت به فرزندان، استعدادهای آنها را شکوفا کنند.

بر اساس داده‌های بدست آمده، محققان ویژگی‌های ذیر را برای فرزندان عنوان می‌کنند:

فرزندان اول اغلب بسیار با انگیزه، نوع شخصیتی تیپ A مستعد استرس، بسیار سازگار و تحت تأثیر توجه خاص والدین هستند.

فرزندان وسط از روابط اجتماعی خوبی برخوردار بوده و تمایل بیشتری برای مشارکت در جمع دارند. فرزندان آخر از بالاترین درجه جامعه‌پذیری و حس همدلی برخوردار بوده و البته سرکش‌ترین فرزندان نیز محسوب می‌شوند.

تک‌فرزندها در عین برخورداری از هوش بالا دارای مشکلات رفتاری هستند.

درد رشد چیست؟

همدان‌پیام: یک متخصص ارتوپدی معتقد است: دردهای رشد در کودکان مشکلی برای آینده آنها ایجاد نمی‌کند.

به گزارش ایسنا، مرتضی صائب درباره دردهای رشد که در افراد در سن رشد دیده می‌شود، اظهار داشت: این دردها بیشتر در دوران بلوغ و همچنین در اوایل دوران دبستان در کودکان دیده می‌شود.

وی با تأکید بر ارتباط این دردها با فعالیت روزانه کودک، ادامه داد: زمانی که فرد در طی روز فعالیت عادی خود را انجام می‌دهد هیچگونه درد و مشکلی ندارد، اما با پایان فعالیت و خصوصا در عصرها و شب این دردها آغاز می‌شود.

به گفته این پزشک متخصص دردهای استخوانی ربطی به جنسیت کودک ندارد و در دخترها و پسرها دیده می‌شود، اما هرچقدر فعالیت کودک بیشتر باشد این دردها بیشتر بروز می‌کند.

صائب افزود: زمانی که فرد در سن رشد قرار دارد صفحات رشد وی فعال، حساس و ضربه‌پذیر شده و زود دردناک می‌شوند.

وی درباره ویژگی‌های این دردها هم یادآوری کرد: درد رشد بیشتر عصرها و شب‌ها بروز می‌کند و صبح که فرد از خواب بیدار می‌شود دیگر دردی را احساس نمی‌کند.

خبر

راه حل فرار از دندان‌های زرد

همدان‌پیام: یک دندانپزشک گفت: اصلی‌ترین رکن حفظ رنگ طبیعی دندان، رعایت بهداشت، جلوگیری از تجمع جرم و پلاک، جلوگیری از پوسیده شدن و پیشگیری از تغییر رنگ دندان است.

به گزارش فارس، مصطفی فاطمی اظهار داشت: رنگ ظاهری دندان ترکیب رنگ واقعی به علاوه موادی است که به سطح دندان چسبیده‌اند که در بسیاری از موارد رعایت بهداشت، مسواک زدن و همچنین بروساژ موجب برداشتن جرم، پلاک از روی دندان شده و رنگ واقعی را نمایان می‌سازد.

وی تصریح کرد: بسیاری از افراد بعد از حذف و برداشتن این مواد چسبیده به سطح دندان از ظاهر دندان خود رضایت دارند اما در برخی موارد پوسیدگی، تغییر رنگ با منشأ داخلی دندان و پُرکردگی‌های تغییر رنگ یافته‌ای وجود دارند که برای رسیدن به رنگ مطلوب باید به آنها رسیدگی شود.

این دندانپزشک ادامه داد: در موارد معدودی نیز به دلیل نواقص ذاتی عاج و مینا تغییر رنگ ناخوشایندی مشاهده می‌شود که نیازمند درمان است.

فاطمی افزود: گاهی نیز بیمار از رنگ طبیعی دندان خود ناراضی است در حالی که از نظر دندانپزشک دندان بی‌نقص است که در ادامه چنین افرادی به درمان‌هایی چون بلیچینگ، لامینت‌سرامیک و پوشاندن با مواد همرنگ دندان رو می‌آورند که مانند هر درمان زیبایی دیگری مضرات خاص خود را به دنبال خواهد داشت.

وی به خطای رایج در امر سفید کردن دندان‌ها اشاره داشت و گفت: استفاده از مواد سفیدکننده یا پودرهای ساینده خطای رایجی است که موجب تخریب سطح دندان و رنگ‌پذیری بیشتر آن می‌شود.

وی افزود: عادات نامناسبی چون مصرف مداوم مواد اسیدی مانند سرکه، لیموترش و... موجب کاهش مواد معدنی سطح مینا ، کدر شدن و رنگ‌پذیری بیشتر دندان‌ها می‌شود.

عضو هیأت علمی جهاد دانشگاهی تصریح کرد: رعایت بهداشت، حذف جرم و پلاک و ترمیم پوسیدگی و پرکردنی‌های نامناسب، مشکلات مربوط به تغییر رنگ دندان‌ها را مرتفع می‌سازد.

سلامت

مصرف غذاهای مانده و شور عامل سرطان معده

همدان‌پیام: یک فوق تخصص گوارش با بیان اینکه سرطان معده بیشتر در گروه‌های خونی A دیده می‌شود، گفت: مصرف غذاهای مانده، شور و سیگار می‌تواند از عوامل بروز سرطان معده باشد.

به گزارش تسنیم، سید محمود اسحاق‌حسینی فوق تخصص بیماری‌های گوارشی اظهار داشت: سرطان معده جزو سرطان‌هایی است که بیشتر درمردان بروز می‌کند که متأسفانه در حال گسترش است و اگر در مراحل ابتدایی شناخته شود می‌توان به بیمار کمک کرد.

به گفته وی از عوامل احتمالی بروز سرطان معده می‌توان میکروب هلیکو باکتر پیلوری اشاره کرد که این میکروب در ایجاد زخم‌های معده نقش‌های مهمی برعهده دارد و افرادی که دچار بیماری ورم معده هستند اگر درمان نشوند نهایتاً به سرطان معده مبتلا خواهند شد.

وی افزود: نوع غذاهای مصرفی در بروز سرطان معده نقش اساسی بر عهده دارد افرادی که از غذاهای نمک سود شده مانند ماهی‌های دودی و شور بی‌رویه استفاده می‌کنند، ریسک سرطان معده در این افراد بیشتر است همچنین غذاهایی که دارای نیترات، از عوامل خطر بروز سرطان معده محسوب می‌شوند چراکه نیترات‌ها به وسیله باکتری‌های موجود در روده به نیتریت تبدیل می‌شوند که خود زمینه‌ساز سرطان معده هستند البته سیگار و الکل نیز از عوامل شناخته شده بروز سرطان معده‌اند.

آگهی موضوع ماده ۳ قانون و ماده ۱۳ آیین‌نامه قانون تعیین تکلیف وضعیت ثبتی اراضی و ساختمان‌های فاقد سند رسمی

برابر رأی شماره ۱۳۹۲۶۰۳۲۶۰۰۹۰۰۲۰۷۳ مورخه ۹۲/۸/۱۲ هیأت موضوع قانون تعیین تکلیف وضعیت ثبتی اراضی و ساختمان‌های فاقد سند رسمی مستقر در واحد ثبتی شهرستان فامنین تصرفات مالکانه و بلامعارض آقای محمد شجاعی فرزند فتحعلی به شماره شناسنامه ۷۲۵ صادره از فامنین به شماره ملی ۴۰۳۰۴۱۵۹۲۱ در ششدانگ یک باب خانه به مساحت سیصد و سیزده مترمربع و نود و پنج صدم مترمربع قسمتی از پلاک ۱۰۴ اصلی واقع در بخش پنج همدان اراضی فامنین خریداری از مالک رسمی آقای حسینعلی عبدی محرز گردیده است. لذا به منظور اطلاع عموم مراتب در دو نوبت به فاصله ۱۵ روز آگهی می‌شود، در صورتی که اشخاص نسبت به صدور سند مالکیت متقاضی اعتراضی داشته باشند می‌توانند از تاریخ انتشار اولین آگهی به مدت دو ماه اعتراض خود را به این اداره تسلیم و پس از اخذ رسید، ظرف مدت یک ماه از تاریخ تسلیم اعتراض، دادخواست خود را به مرجع قضایی تقدیم نمایند. بدیهی است در صورت انقضای مدت مذکور و عدم وصول اعتراض طبق مقررات سند مالکیت صادر خواهد شد. م الف ۳۲۲۶

تاریخ انتشار نوبت اول: ۹۲/۸/۱۸ تاریخ انتشار نوبت دوم: ۹۲/۹/۳

مهدی عزیزی– رئیس اداره ثبت اسناد و املاک شهرستان فامنین

آگهی موضوع ماده ۳ قانون و ماده ۱۳ آیین‌نامه قانون تعیین تکلیف وضعیت ثبتی اراضی و ساختمان‌های فاقد سند رسمی

برابر رأی شماره ۱۳۹۲۶۰۳۲۶۰۰۹۰۰۱۷۲۷ مورخه ۹۲/۷/۸ هیأت موضوع قانون تعیین تکلیف وضعیت ثبتی اراضی و ساختمان‌های فاقد سند رسمی مستقر در واحد ثبتی شهرستان فامنین تصرفات مالکانه و بلامعارض آقای اصغر جهانی فرزند غلامرضا به شماره شناسنامه ۱۰۰۳ صادره از فامنین به شماره ملی ۵۰۲۹۲۲۸۰۳۹ در سه دانگ مشاع از ششدانگ یکباب خانه به مساحت دویست و بیست و یک مترمربع و پنجاه صدم مترمربع قسمتی از پلاک ۱۰۴ اصلی واقع در بخش پنج همدان اراضی فامنین خریداری از مالک رسمی آقای علیرضا دولتی محرز گردیده است. لذا به منظور اطلاع عموم مراتب در دو نوبت به فاصله ۱۵ روز آگهی می‌شود، در صورتی که اشخاص نسبت به صدور سند مالکیت متقاضی اعتراضی داشته باشند می‌توانند از تاریخ انتشار اولین آگهی به مدت دو ماه اعتراض خود را به این اداره تسلیم و پس از اخذ رسید، ظرف مدت یک ماه از تاریخ تسلیم اعتراض، دادخواست خود را به مرجع قضایی تقدیم نمایند. بدیهی است در صورت انقضای مدت مذکور و عدم وصول اعتراض طبق مقررات سند مالکیت صادر خواهد شد. م الف ۳۲۲۴

تاریخ انتشار نوبت اول: ۹۲/۸/۱۸ تاریخ انتشار نوبت دوم: ۹۲/۹/۳

مهدی عزیزی– رئیس اداره ثبت اسناد و املاک شهرستان فامنین

آگهی موضوع ماده ۳ قانون و ماده ۱۳ آیین‌نامه قانون تعیین تکلیف وضعیت ثبتی اراضی و ساختمان‌های فاقد سند رسمی

برابر رأی شماره ۱۳۹۲۶۰۳۲۶۰۰۹۰۰۲۱۰۱ مورخه ۹۲/۸/۱۲ هیأت موضوع قانون تعیین تکلیف وضعیت ثبتی اراضی و ساختمان‌های فاقد سند رسمی مستقر در واحد ثبتی شهرستان فامنین تصرفات مالکانه و بلامعارض آقای علی کریمی فرزند اکبر به شماره شناسنامه ۸۸۵۴ صادره از فامنین به شماره ملی ۵۰۲۹۴۷۷۹۵۰ در ششدانگ یک باب خانه به مساحت دویست و چهل مترمربع و هفتاد و هشت صدم مترمربع قسمتی از پلاک ۱۰۴ اصلی واقع در بخش پنج همدان اراضی فامنین خریداری از مالک رسمی آقای کاظم ناصری محرز گردیده است. لذا به منظور اطلاع عموم مراتب در دو نوبت به فاصله ۱۵ روز آگهی می‌شود، در صورتی که اشخاص نسبت به صدور سند مالکیت متقاضی اعتراضی داشته باشند می‌توانند از تاریخ انتشار اولین آگهی به مدت دو ماه اعتراض خود را به این اداره تسلیم و پس از اخذ رسید، ظرف مدت یک ماه از تاریخ تسلیم اعتراض، دادخواست خود را به مرجع قضایی تقدیم نمایند. بدیهی است در صورت انقضای مدت مذکور و عدم وصول اعتراض طبق مقررات سند مالکیت صادر خواهد شد. م الف ۳۲۲۵

تاریخ انتشار نوبت اول: ۹۲/۸/۱۸ تاریخ انتشار نوبت دوم: ۹۲/۹/۳

مهدی عزیزی– رئیس اداره ثبت اسناد و املاک شهرستان فامنین

آگهی موضوع ماده ۳ قانون و ماده ۱۳ آیین‌نامه قانون تعیین تکلیف وضعیت ثبتی اراضی و ساختمان‌های فاقد سند رسمی

برابر رأی شماره ۱۳۹۲۶۰۳۲۶۰۰۸۰۰۰۷۳۰ مورخه ۹۲/۴/۲۶ و کلاسه شماره ۱۳۹۱۱۱۴۴۲۶۰۰۸۰۰۰۰۸۴ هیأت موضوع قانون تعیین تکلیف وضعیت ثبتی اراضی و ساختمان‌های فاقد سند رسمی مستقر در واحد ثبتی رزن تصرفات مالکانه و بلامعارض متقاضی آقای احمد طلعتی‌وحید فرزند محمد ابراهیم به شماره شناسنامه ۱۴۰۲ صادره از رزن به شماره ملی ۳۹۹۰۷۵۹۳۵۳ در یک باب خانه مسکونی به مساحت ۲۰۲ مترمربع قسمتی از پلاک ۵۹ اصلی قریه رزن واقع در بخش ۵ همدان حوزه ثبتی رزن، خریداری با واسطه از مالک رسمی آقای دلاور سیاحت دلاوری دارنده نسق زراعی شماره ۲۸۲۴۶ دفترخانه ۵ همدان محرز گردیده است. لذا به منظور اطلاع عموم مراتب در دو نوبت به فاصله ۱۵ روز آگهی می‌شود، در صورتی که اشخاص نسبت به صدور سند مالکیت متقاضی اعتراضی داشته باشند می‌توانند از تاریخ انتشار اولین آگهی به مدت دو ماه اعتراض خود را به این اداره تسلیم و پس از اخذ رسید، ظرف مدت یک ماه از تاریخ تسلیم اعتراض، دادخواست خود را به مرجع قضایی تقدیم نمایند. بدیهی است در صورت انقضای مدت مذکور و عدم وصول اعتراض طبق مقررات سند مالکیت صادر خواهد شد. م الف ۳۲۲۵

تاریخ انتشار نوبت اول: ۹۲/۸/۱۸ تاریخ انتشار نوبت دوم: ۹۲/۹/۳

غلامرضا شیرخانی خرّم– رئیس ثبت اسناد و املاک شهرستان رزن

گزیده اخبار

بیژن حیدری امروز در آبادان سوت می‌زند

همدان‌پیام: بیـژن حیدری داور همدانی امـروز در جـام حذفـی کشـور قضاوت می‌کند.

امـروز از رقابت‌هـای جـام حذفـی باشـگاه‌های کشـور یک دیـدار در آبادان برگزار می‌شـود که تیم فوتبال دسـته اولی صنعت نفت آبادان میزبـان تیم لیگ برتری گسترش فولاد تبریز است.

بنـا بر اعـلام کمیته داوران فدراسـیون فوتبـال قضاوت این بازی بـه عهده بیژن حیـدری داور خـوب و تحصیل‌کـرده همدانی اسـت کـه در امر قضـاوت علی میـرزا بیگـی و محسـن سـلطانی وی را همراهی می‌کنند.

کلاس‌های مربیگری کشتی در همدان

همدان‌پیام: کلاس‌های مربیگری ارتقای درجه ۳ به ۲ با همکاری انسـتیتو فدراسیون کشتی ایران و هیأت کشتی استان در همدان برگزار می‌شود.

این کلاس‌ها از روز گذشـته در همدان آغاز شد و به مدت ۱۰ روز ادامه دارد.

مـدرس کلاس‌های کشـتی آزاد را امیر عفراطی قهرمان همدانی کشتی آسیا به عهده دارد و نادر مشروطی مدرس اردبیلی نیز در کشتی فرنگی تدریس می‌کند.

تبریک پیروزی والیبال ایران برابر آمریکا

همدان‌پیـام: تیم های ملـی والیبال ایران و آمریـکا در ادامه رقابتهای جـام قهرمانان قاره‌ها به مصاف یکدیگر رفتند.

در ایـن بازی تیم ایران با حسـاب ۳ بر ۲ آمریـکا را شکسـت داد و اولین پیروزی تاریخ والیبال ایران برابر تیم قدرتمند ایالات متحده رقم خورد.

امیـر خجسـته نماینده مـردم همدان و فامنین در مجلس شـورای اسلامی و رئیس کمیسـیون شـوراها و امور داخلی کشور به دنبال پیـروزی تیم ملی والیبـال جمهوری اسلامی ایران در مقابل تیم ملی ایالت متحده آمریکا پیام تبریکی صادر کرد.

در این پیام آمده است: پیروزی قدرتمند تیـم ملی والیبال جمهوری اسـلامی ایران بـر تیم ملی والیبال آمریکا در مسـابقات لیـگ جهانـی بیـن قـاره‌ای کـه نتیجه همدلـی، پشـتکار، تـلاش و صلابـت ورزشـکاران جوان میهن اسلامی و دعای خیر مردم اسـت، یکبار دیگر فرازمندی و توانمنـدی میهن اسـلامی‌مان را به جهانیان اثبات کرد.

حلاوت این پیروزی ارزشمند و مقتدرانه را که با درخشش آرمین تشکری والیبالیست ارزشمند اسـتان همدان رقم خورد، به ملت ایران و هم‌استانی‌های شهیدپرور و فرازمند، صمیمانه تبریک عرض می‌کنیم.

پاس در صدر لیگ جوانان

همدان‌پیام: تیم فوتبال جوانان پاس در لیگ دسته اول جوانان کشور یکه‌تازی می‌کند.

هفته پنجم از رقابت‌های لیگ جوانان کشور با ٤ دیدار در شهرهای مختلف دنبال شد که در یکی از این دیدارها تیم فوتبال جوانان پاس در مصاف با تیم قعرنشین مسابقات، پارس خودرو ورامین به پیروزی رسید.

شـاگردان جعفرخواه در این بـازی فوتبال روان و قابـل قبولی را ارائه دادند و در برابر تیم تـه جدولی ورامین به یک پیـروزی ۳ امتیازی دست یافتند.

در این بازی پارسا قلی‌پور جوان گلزن پاس ۲ گل به ثمر رساند و دیگر گل پاس را بهمن خدایی درون دروازه حریف جای داد. بازی خوب مهدی خلجی در این دیدار کاملاً مشهود بود.

پـاس که مدعـی قهرمانی و صعـود از این گروه اسـت تمام امتیازات ممکن را در ۵ بازی گذشته خود کسب کرده و اختلاف ٦ امتیازی با تیم دوم جدول دارد.

در دیگر دیدارهای این گروه صبای قم ۲ بر یک منتظران بندر امام را مغلوب سـاخت، نفت امیدیه با ۳ گل مقابل پتروشیمی بندر ماهشهر به پیروزی رسید و آب منطقه‌ای کرمانشاه نیز ۲ بر صفر خورشید قروه را شکست داد. در این هفته تیم ولایت اهواز استراحت داشت.

با گذشـت ۵ هفته از رقابت‌ها، جوانان پاس با ۱۵ امتیاز در صـدر جدول جولان می‌دهد و تیم‌های نفت امیدیه و آب منطقه‌ای کرمانشـاه با ۹ امتیاز در جـای دوم قرار دارند. تیم پارس خودرو ورامین نیز بدون امتیاز در انتهای جدول قرار دارد.

جدول رده‌بندی لیگ جوانان کشور(هفته پنجم)

ردیف	نام تیم	بازی	برد	مساوی	باخت	زده	خورده	تفاضل	امتیاز
۱	پاس همدان	۵	۵	–	–	۱۴	۲	+۱۲	۱۵
۲	نفت امیدیه	۴	۳	–	۱	۱۱	۴	+۷	۹
۳	آب منطقه‌ای کرمانشاه	۵	۳	–	۲	۹	۴	+۵	۹
۴	ولایت اهواز	۴	۲	–	۲	۷	۴	+۳	۶
۵	صبای قم	۴	۲	–	۲	۶	۶	–	۶
۶	پتروشیمی ماهشهر	۵	۲	–	۳	۹	۱۰	-۱	۶
۷	خورشید قروه	۴	۲	–	۲	۴	۵	-۱	۶
۸	منتظران بندر امام	۵	۱	–	۴	۵	۱۲	-۷	۳
۹	پارس ورامین	۴	–	–	۴	–	۱۶	-۱۶	–

در لیگ دسته اول کشور:

توقف نمایندگان استان در ایستگاه شمال

بازی الوند همدان و نساجی فائمشهر/عکس: همدان پیام

همدان‌پیام: هفتـه یازدهم از رقابت‌های لیگ دسـته اول باشـگاه‌های کشـور جام آزادگان با انجام ۱۱ بازی دنبال شد و تیم‌های پاس و الوند نمایندگان استان در برابر تیم‌های شمالی نساجی و سایپا شمال بدون گل متوقف شدند.

در این هفته تیم فوتبال الوند میزبان نسـاجی مازنـدران تیم دوم جدول بـود. الوندی‌ها که در چند هفته اخیـر با پیروزی قهر هسـتند در این دیدار با ۳ مهاجم برای کسـب برد قدم به میدان گذاشتند. نیمکت‌نشـینی انصافی و مهدوی‌کیا و حضور گلزاری، عاشوری و اکبری در خط آتش حکایت از میل تهاجمی و گلزنی الوند داشـت. تیم نسـاجی نیز برای آنکـه موقعیت خود را در بالای جدول از دست ندهد از همان دقایق اولیه حمله را در دسـتور کار خود قرار داد و بیشـتر دل بـه ضد حمله و فرارهای تند و تیز رحیمی و رمضانی بسته بود.

بـازی از همان دقایـق اولیه با حملات ۲ تیم آغاز شـد. هـر ۲ تیم بـازی مسـتقیم و به قول ضیایی سـرمربی نفت و گاز گچسـاران فوتبال علی‌اصغری را در دستور کار قرار دادند و تلاش داشـتند تـا با ارسـال‌های بلند و سـود بردن از مهاجمان سرزن به خواسته خود برسند.

تیم فوتبال الوند کـه فوتبال روی زمین را به خوبی بـازی می‌کند با حضور قاسـم اکبری در ترکیب تیمشان سنت‌شکنی کردند و با ارسال‌های بلند روی سـر اکبری قصد داشتند به گل برسند. هر ۲ تیم بازی متعادلی را به نمایش گذاشـتند و در طول بازی همدانی‌ها برتری محسوسی نسبت به حریف داشتند که در دقایق پایانی به شدت این حملات افزوده شد.

سرمربیان ۲ تیم برای تغییر روند بازی دست به چند تعویض زدند اما تعویض‌ها نیز کارسـاز نشد و راه به جایی نبردند.

در ایـن دیدار الوندی‌ها به تعداد انگشـتان ۲ دسـت فرصت گلزنی به دسـت آوردنـد اما در ضربات آخر خوب عمل نکردند و این فرصت‌ها از دست رفت.

نسـاجی نیز چند فرصت خوب داشت که با درخشـش زرین‌ساعد، سنگربان الوند عقیم ماند و در نهایت ۲ تیم به تقسیم امتیاز رضایت دادند تا الوند همچنان در هفته‌های اخیر در حسـرت پیروزی بسوزد.

در سـایر دیدارهـای گروه اول گیتی‌پسـند اصفهان مقابل سـیاه‌جامگان مشـهد یک بر یک متوقف شود. شـهرداری یاسوج بدون گل برابر گل‌گهر دورود مسـاوی کرد و فولاد یزد نیز در خانه صدرنشـین رقابت‌ها گل‌گهر سـیرجان را یـک بر یک متوقف کرد. شـهرداری بندرعباس تیم قعرنشـین گروه در یک بازی برتر ۲ بر یک مقابل نیروی زمینی تهران به برتری رسید.

امـا در گروه دوم تیم فوتبال پاس در سـاری میهمان سـایپا شـمال بود. در این بـازی ۲ تیم فوتبـال متعادلی را ارائـه دادند و حملات ۲ تیم راه بـه جایی نبرد تا پاس نیز همانند الوند مقابل تیم شمالی متوقف گردد.

پـاس که در بازی‌های خارج از خانه کم‌توان ظاهر می‌شود در این بازی علی‌رغم چند بازیکن مصـدوم و محروم تـلاش کرد تـا در برابر تیم قعرنشـین به پیروزی برسد اما ضربات مهاجمان ایـن تیـم درون دروازه حریف قـرار نگرفت تا شـاگردان خورشیدی به کسب یک امتیاز قناعت کنند.

در دیگـر دیدارهای این گـروه داماش ایرانیان در خانه مقابل شاگردان گده در آلومینیوم هرمزگان یک بر ۳ بازی را واگذار کردند. مس رفسنجان در کرمانشاه دست به کار بزرگی زد و راهیان این شهر را با ۳ گل شکسـت داد. البدر بنـدر گنگ نیز در خانه شکست سختی را پذیرفت و با ۳ گل مغلوب پیکان تهران شـد تا فرهاد کاظمی به پیکان‌سواری همچنان امیدوار باشد. نفت و گاز گچساران نیز ۲ بر یک مقابل یزدلوله به پیروزی رسـید و ابومسلم مشـهد در مصاف با نفت مسجدسـلیمان یک بر یک متوقف شد.

در پایان این هفته تیم گل‌گهر سـیرجان با ۱۸ امتیاز صدرنشین گروه اول است و نساجی با ۱٦ امتیاز در جای دوم قـرار دارد. در گروه دوم نیز ایرانجوان بوشـهر با ۱۸ امتیاز صدرنشـین است و نفت و گاز گچسـاران بـا ۱٦ امتیاز این تیم را تعقیب می‌کند. تیم پای در این گروه با ١٤ امتیاز پنجـم و تیم الوند در گـروه اول با ۱۲ امتیاز در رده هفته قرار دارد.

جدول رده‌بندی لیگ دسته اول باشگاه‌های کشور -گروه اول(هفته یازدهم)

ردیف	نام تیم	بازی	برد	مساوی	باخت	زده	خورده	تفاضل	امتیاز
۱	گل گهر سیرجان	۱۰	۵	۴	۱	۱۶	۷	+۹	۱۹
۲	نساجی مازندران	۱۰	۴	۴	۲	۱۰	۸	+۲	۱۶
۳	گیتی پسند اصفهان	۱۱	۳	۵	۳	۱۰	۹	+۱	۱۴
۴	استقلال اهواز	۱۰	۳	۴	۳	۱۳	۱۳	–	۱۳
۵	سیاه جامگان مشهد	۱۰	۳	۴	۳	۹	۱۰	-۱	۱۳
۶	نیروی زمینی تهران	۱۰	۴	۱	۵	۹	۱۱	-۲	۱۳
۷	الوندهمدان	۸	۳	۳	۲	۱۱	۱۲	-۱	۱۲
۸	پدیده مشهد	۸	۲	۵	۱	۷	۵	+۲	۱۱
۹	شهرداری بندر عباس	۸	۳	۲	۳	۷	۷	–	۱۱
۱۰	صنعت نفت آبادان	۸	۲	۴	۲	۶	۵	+۱	۱۰
۱۱	گهر دورود	۱۰	۲	۴	۴	۷	۱۲	-۵	۱۰
۱۲	فولاد یزد	۹	–	۶	۳	۶	۹	-۳	۶
۱۳	شهرداری یاسوج	۸	–	۶	۲	۴	۷	-۳	۶

جدول رده‌بندی لیگ دسته اول باشگاه‌های کشور- گروه دوم (هفته یازدهم)

ردیف	نام تیم	بازی	برد	مساوی	باخت	زده	خورده	تفاضل	امتیاز
۱	ایران جوان بوشهر	۱۰	۴	۶	–	۱۵	۱۰	+۵	۱۸
۲	نفت وگاز گچساران	۱۰	۴	۴	۲	۱۳	۱۰	+۳	۱۶
۳	البدر بندر گنگ	۱۰	۵	۱	۴	۱۱	۱۴	-۳	۱۶
۴	نفت مسجد سلیمان	۱۰	۳	۵	۲	۱۲	۹	+۳	۱۴
۵	پاس همدان	۱۰	۴	۲	۴	۹	۱۰	-۱	۱۴
۶	مس رفسنجان	۱۰	۳	۴	۳	۹	۸	+۱	۱۳
۷	داماش ایرانیان	۹	۳	۴	۲	۱۰	۹	+۱	۱۳
۸	آلومینیوم هرمزگان	۹	۲	۴	۳	۱۰	۸	+۲	۱۰
۹	پیکان تهران	۹	۳	۱	۵	۱۰	۱۲	-۲	۱۰
۱۰	راهیان کرمانشاه	۹	۲	۴	۳	۶	۹	-۳	۱۰
۱۱	یزد لوله	۹	۱	۵	۳	۴	۶	-۲	۷
۱۲	سایپا شمال	۷	۱	۳	۳	۱۰	۱۲	-۲	۶
۱۳	ابومسلم خراسان	۶	۱	۳	۲	۷	۱۰	-۳	۶

همدان فاتح کشتی پهلوانک‌های استان

همدان‌پیام: رقابت‌های کشـتی پهلوانک‌های استان با شرکت ۸۸ کشتی‌گیر از شهرستان‌های همدان، نهاوند، ملایر، تویسرکان، اسدآباد، بهار،رزن و کبودراهنگ انجام شـد که پس از ۱۰۵ کشـتی تیم نونهالان همدان با کسب ۸۹ امتیاز به مقام قهرمانی رسید و تیم‌های تویسرکان با ۸۵ و نهاوند با ٦۸ امتیاز دوم و سوم شدند.

در پایان این رقابت‌ها نفرات برتر اوزان مختلف معرفی شدند.

۳۰ کیلوگـرم: مرتضـی صفدری (همـدان)، ۳۲ کیلوگرم: سـبحان ونایی (ملایر)، ۳۵ کیلوگرم: علی قپانوری (نهاوند)، ۳۸ کیلوگرم: اسماعیل قره‌گوزلو (همـدان)، ٤۲ کیلوگرم: مهـدی حاجیلوییان (همـدان)، ٤۷ کیلوگرم: مهدی زرینی (ملایـر)، ۵۳ کیلوگرم: فردین طلایی (اسـدآباد)، ۵۹ کیلوگرم: مهدی شاه‌محمدی (تویسرکان)، ٦٦ کیلوگرم: احمدرضا حاجی‌پور (تویسرکان)، ٦٦ کیلوگرم: سید سینا موسوی (همدان) و ۱۰۰ کیلوگرم: مهدی بابایی.

خبـر

برنامه بازی‌های لیگ دسته اول اعلام شد

همدان‌پیام: از سـوی سازمان لیگ فوتبال برنامه رقابت‌های دسته اول کشور در دور برگشت و دیدارهای معوقه اعلام شد.

برنامه بازی‌های الوند و پاس تا هفته بیسـت و دوم لیگ به شـرح ذیل است.

هفته دوازدهم-شنبه ۹ آذرماه

نیروی زمینی تهران ..... الوند همدان، ورزشگاه شهدا نزاجا تهران

پاس همدان ..... داماش ایرانیان، ورزشگاه قدس همدان

معوقه از هفته هفتم- پنجشنبه ١٤ آذرماه

شهرداری یاسوج ..... الوند همدان

معوقه از هفته هشتم- جمعه ۲۲ آذرماه

صنعت نفت آبادان ..... الوند همدان، ورزشگاه تختی آبادان

هفته سیزدهم- شنبه ۷ دی‌ماه

الوند همدان ..... سیاه جامگان مشهد، ورزشگاه قدس همدان

ابومسلم خراسان ..... پاس همدان، ورزشگاه ثامن‌الائمه مشهد

هفته چهاردهم-یکشنبه ١٤ دی‌ماه

الوند همدان ..... استقلال اهواز، ورزشگاه قدس همدان

نفت مسجد سلیمان ..... پاس همدان، ورزشگاه بهنام محمدی مسجد سلیمان

هفته پانزدهم- یکشنبه ۲۲ دی‌ماه

گیتی پسند اصفهان ..... الوند همدان، ورزشگاه آرارات اصفهان

پاس همدان ..... آلومینیوم هرمزگان، ورزشگاه قدس همدان

هفته شانزدهم - یکشنبه ۲۹ دی‌ماه

الوند همدان ..... شهرداری بندرعباس، ورزشگاه قدس همدان

هفته هفدهم-یکشنبه ٦ بهمن‌ماه

یزدلوله ..... پاس همدان، ورزشگاه شهیدنصیری یزد

هفته هجدهم-یکشنبه ۱۳ بهمن

فولاد یزد ..... الوند همدان، ورزشگاه شهید نصیری یزد

پاس همدان ..... پیکان، ورزشگاه قدس همدان

هفته نوزدهم-یکشنبه ۲۰ بهمن‌ماه

الوند همدان ..... شهرداری یاسوج، ورزشگاه قدس همدان

راهیان کرمانشاه ..... پاس همدان، ورزشگاه آزادی کرمانشاه

هفته بیستم-شنبه ۲٦ بهمن‌ماه

پدیده مشهد ..... الوند همدان، ورزشگاه ثامن‌الائمه مشهد، ساعت ١٤

یکشنبه ۲۷ بهمن‌ماه

پاس همدان ..... ایرانجوان بوشهر، ورزشگاه قدس همدان

هفته بیست ویکم-یکشنبه ٤ اسفندماه

مس رفسنجان..... پاس همدان، ورزشگاه نوش آباد رفسنجان

الوند همدان ..... نفت آبادان، ورزشگاه قدس همدان

هفته بیست و دوم- شنبه ۱۰ اسفندماه

گهر دورود ..... الوند همدان، ورزشگاه تختی دورود

پاس همدان ..... البدر بندرکنگ، ورزشگاه قدس همدان

جدول ۱۹۴۱

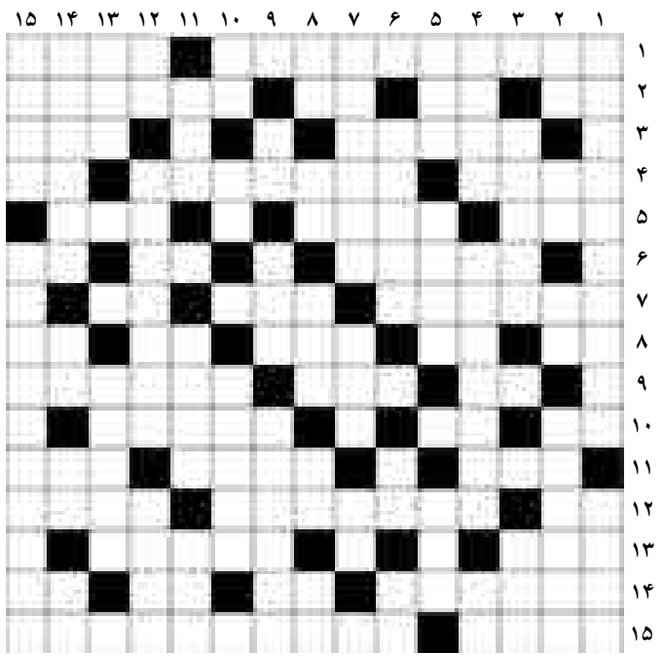

افقی

۱- یراق - سـازمان جهانی نفت ۲- غذای آبکی - شـهر ریشـه - چهره و صورت - لابد ۳- بانوی فرانسوی - بالا پوش بلند ۴- سیم برق - انگل - سـرخ کمرنگ ۵- عقب و پشـت سـر - بلبل - فلز چهره ۶- نوشـته پژوهشـی - ناپیدا - لیل ۷- من - تکلیف دانش آموز - تصدیق انگلیسی ۸- مادر عرب - خوب در گویش یزدی - بز نـر - شـگرد - مظهر لاغری ۹- اثـر چربی - خشـن و ناهموار - درخت حاشـیه خیابان ۱۰- چهار من تبریزی - رایحه - حاجت و درخواسـت ۱۱- زنگ چهارپایان - سنگین - گام ۱۲- مکان - ربا - فرصت ۱۳- مگر - منحرف ۱۴- پایتخت یوگسـلاوی - پهلوان - نفس - خرس آسمانی ۱۵- سالک - اسیا

عمودی

۱- رهرو - گردنکش و ستمکار ۲- غذای آبکی - واحد سطح - نیز - دسـت خدا ۳- خجسته و میمون - از حروف شرط ۴- سختی و عذاب - بابزن - چهره و صورت ۵- محل اتصال دوچیز - متکا - مرغ سـعادت ۶- خدای نور یونان باسـتان - قوم خرم آبادی - از غصه مردن ۷- حمام بخار - دندانه شـانه - نفس خسته ۸- وی - چهار من تبریزی - گزنده خزنده - ضمیر فراسـوی - مساوی عامیانه ۹- حرف تعجب خانم ها - حسد بردن - رویارو شدن ۱۰- شهر ریشه - چله کمان - نام ها ۱۱- زود و سریع - تهیدست و محتاج - صف و رسـته ۱۲- تخم مرغ در زبان بیگانه - پایانه - پناهگاه ۱۳- کوه بلند - صدای خنده بلند ۱۴- ظهور - مظهر لاغری - مخزن اسرار - نت اول ۱۵- از انواع شنا - پرافاده

حل شماره قبل

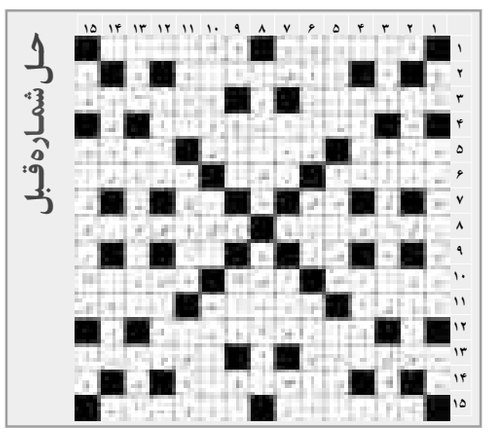

آمریکا تسلیم ایران شد

همدان‌پیام: در ادامه رقابت‌های والیبال جام قهرمانـان قاره‌ها، روز گذشـته تیم ملی والیبال کشـورمان مقابل تیم ملی آمریکا به میدان رفت و در یـک دیدار مهیج و نفس‌گیر آمریکا مقابل ایران تسلیم شد.

شاگردان خولیو ولاسکو که برای اولین‌بار در این رقابت‌ها شـرکت دارند پـس از فتح رم این بـار مقابل آمریکا صف‌آرایـی کردند که در یک دیدار سـنگین به پیروزی رسیدند. در این دیدار والیبالیست‌های کشـورمان ۳ بر ۲ تیم آمریکا را شکست دادند و دومین برد خود را جشن گرفتند.

ملی‌پوشـان کشـورمان کـه آرمین تشـکری والیبالیست همدانی با آنها همراه بود، در سِت اول در یک رقابت نزدیک ۲۸ بر ۲٦ به پیروزی رسیدند. در این سِت ۲ تیم تا امتیاز ۲۳ برابر پیش رفتند که در نهایت با دفاع عالی آرمین تشکری این ست با نتیجه ۲۸ بر ۲٦ به سـود ایران رقم خورد. در ست دوم آمریکایی‌ها موفق شدند ۲۵ بر ۱۹ به پیروزی برسـند. تیم آمریکا در ست سوم نیز این نتیجه را تکرار کرد. ملی‌پوشان والیبال کشورمان که در آستانه شکست قرار داشتند با تدابیر ولاسکو ست چهارم را هجومی آغاز کردند و علی‌رغم آنکه آمریکایی‌ها تا امتیاز ۲۳ از ایران پیش بودند، ملی پوشـان ایران خود را به آمریکا رساند و در حالی که ۲ تیم شانه به شـانه هم پیش می‌رفتند سـرانجام ملی‌پوشان کشورمان ۲۷ بر ۲۵ به پیروزی رسیدند تا سرنوشت به ست پنجم کشیده شود.

در سـت پنجم ۲ تیم تـا امتیاز ۱۱ پا به پای هم پیش آمدند، اما سـرانجام این تیم ایران بود کـه در ماراتن والیبال در نهایـت ۱۸ بر ۱٦ به پیروزی رسید و قدرت و توان جوانان ایران به رخ آمریکایی‌ها کشیده شد.

تیم ملی والیبال کشـورمان در این رقابت‌ها مقابل تیم‌های برزیل و روسـیه شکست خورد و در مصاف با ایتالیا و آمریکا به برتری رسـید. تیم ملی والیبال کشـورمان امـروز مقابل میزبان رقابت‌ها ژاپن به میدان می‌رود. چشم‌بادامی‌ها که در آخرین رویارویی مقابل ملی‌پوشان کشورمان شکسـت خوردند در این دیدار خانگی به دنبال انتقام هسـتند و شاگردان ولاسـکو نیز در نظر دارند توکیو را با پیروزی ترک کنند.

روزنامه همدان پیام
یک‌شنبه ● ۳ آذرماه ۱۳۹۲ ● ۲۰ محرم ۱۴۳۵ ● ۲۴ نوامبر ۲۰۱۳
سال نهم ● شماره ۱۹۴۱

روزنامه صبح استان
اجتماعی، سیاسی، فرهنگی، اقتصادی
صاحب امتیاز و مدیر مسئول:
نصرت ا... طاقتی احسن
سردبیر: یدا... طاقتی احسن
نشانی: همدان، ابتدای خیابان مهدیه
روبروی دبیرستان شریعتی، ساختمان پیام
صندوق پستی: ٦٦٦ - ٦٥١٥٥
تلفن: ٨٢٦٤٤٣٣ (ویژه) سردبیر: ٠٩١٨٣١٥١٤٣٧
نمابر: ٨٢٧٩٠١٣ آگهی: ٨٢٦٤٤٣٣
لیتوگرافی و چاپ: پیام رسانه (٨٢٧٤٠٨٢ - ٠٨١١)

پیام تاریخ تمدن و فرهنگ مادستان

اوقات شرعی

اذان ظهر	۱۲:۰۳
غروب خورشید	۱۷:۰۶
اذان مغرب	۱۷:۲۶
نیمه شب شرعی	۲۳:۱۹
اذان صبح فردا	۰۵:۳۲
طلوع خورشید فردا	۰۶:۵۹

آب و هوا

پیش‌بینی وضع هوا:
صاف تا قسمتی ابری گاهی وزش باد

	همدان	ملایر	تویسرکان	نهاوند	کبودرآهنگ	رزن	قاسمیه	فهروند	اسدآباد	بهار
▲	۵	۸	۷	۸	۷	۶	۷	۶	۶	۵
▼	-۲	۱	۲	۲	-۱	-۲	۰	-۱	-۳	-۲
▦	۸۰	۷۵	۸۰	۶۵	۸۰	۸۰	۸۰	۸۰	۸۰	۸۵

حکمت
به پدر و مادر خود نیکی کنید
تا فرزندانتان به شما نیکی کنند.
امام صادق (ع)

پایگاه اینترنتی..... www.Hamedanpayam.com
سامانه پیامک..... ۱۰۰۰۶۰۶۶

ارتباط با روزنامه..... info@Hamedanpayam.com
Hamedanpeyam@yahoo.com
ارتباط با مدیرمسئول..... modir@Hamedanpayam.com
ارتباط با سردبیر..... sardabir@Hamedanpayam.com
سرویس آگهی..... agahi@hamedanpayam.com
سرویس اشتراک..... eshterak@hamedanpayam.com
چاپخانه پیام رسانه..... litohoma@yahoo.com
chap@hamedanpayam.com

عکس روز

برف در همدان نوبرانه شد - تاریخ: ۹۲/۹/۱
عکس: عبدالرحمن رافتی

خبر

افتتاح کتابخانه هوشمند در همدان

همدان‌پیام: به مناسبت هفته کتاب و همزمان با آغاز هفته بسیج، کافه کتاب و کتابخانه هوشمند در کتابخانه مرکزی همدان و پایگاه مقاومت بسیج اداره کل کتابخانه‌های عمومی استان افتتاح شد.

تقارن هفته کتاب و کتابخوانی با هفته بسیج فرصتی شد برای افتتاح فروشگاه و کافه کتاب کتابخانه مرکزی همدان و دستگاه RFID در پایگاه مقاومت بسیج اداره کل کتابخانه‌های عمومی استان کافه کتاب طرحی است که در آن کتاب‌هایی از مجموعه انتشارات کشور به فروش می‌رسد و اعضا می‌توانند برای خود این کتاب‌ها را با تخفیف ۱۰ تا ۵۰ درصد خریداری کنند.

فروش کتاب در آن به صورت پارتیزانی است یعنی ادارات و افراد می‌توانند کتاب مورد نظر خود را تا تعداد نامحدود کتاب سفارش دهند.

در حال حاضر در این فروشگاه و کافه هزار و ۸۰۰ کتاب وجود دارد. اعضای کتابخانه در کافه کتاب می‌توانند به نقد و بررسی کتب بپردازند و با حضور مشاور روحانی در این مکان از مشاوره‌های مذهبی بهره ببرند.

اگر کسی به نویسنده هر کتابی و یا مطالب مطرح شده در کتاب انتقادی داشته باشد از طریق همین کافه به نویسنده منتقل می‌شود.

به گزارش فارس، دلیل نام‌گذاری این مجموعه به "کافه کتاب" این است که مراجعه‌کنندگان همزمان با نقد و بررسی کتب در محفلی گرم و صمیمانه می‌توانند نوشیدنی‌های گرم مصرف کنند.

گزارش

هواپیمای مشهد به همدان نپرید

■ مسافران پرواز مشهد به همدان پس از ۶ ساعت تأخیر به دلیل شرایط نامساعد جوی به تهران رفتند

همدان‌پیام: فرودگاه همدان سال‌هاست که تأسیس شده است اما به دلیل مشکلات فنی و زیر ساختی تا به امروز این پایانه حمل و نقل آنگونه که باید فعال نشده است. در حال حاضر این فرودگاه ۸۰ ساله محل برقراری تنها یک پرواز است که در مسیر همدان _ مشهد و بالعکس انجام می شود . هر از گاهی به همت رایزنی ها ی مدیران در بخش دولتی و حمایت های مالی بخش خصوصی به صورت پراکنده و غیر منسجم پروازی در این فرودگاه کلید می خورد ، اما پس از تغییر شرایط و یا تجهیز نبودن و ضرر مالی اسپانسر های این پروازها تعلیق و یا کنسل می شوند .

روز جمعه اول آذر ماه سال جاری تنها پرواز فرودگاه همدان که تنها ۷ ماه از فعال شدن آن می گذرد به دلایل شرایط نامناسب جوی کنسل شد .

شرایط نامناسب جوی و بارندگی در روز جمعه اول آذرماه موجب لغو پرواز مسیر همدان به مشهد می شود. و این کنسلی پرواز در حالی اتفاق افتاد که کارشناس اداره کل هواشناسی استان همدان به ایرنا بیان کرد : آسمان استان در ٢٤ ساعت آینده با بارش باران، وزش باد و احتمال بارش برف در ارتفاعات همراه است . البته کنسل شدن پرواز بنا بر چنین دلایلی در هر پایانه حمل و نقل هوایی امری عادی است اما آنچه کارشناسان و مردم بومی همدان را نگران می کند این است که تنها پرواز استان بنا بر شرایط خاصی متوقف شود. همگان نگران هستند مبادا با کمترین تغییرات در شرایط جوی فصل زمستان، پروازهایی که در فصل بهارسال‌جاری در همدان کلید خورد به دلیل تکمیل نبودن تجهیزات و فراهم نبودن زمینه های پروازی در فرودگاه همدان لغو شود.

پرواز چارتری به همت شرکت سیاحتی علیصدر

تنها تردد هوایی در همدان در حالی به انجام رسید که در اردیبهشت سال جاری به همت شرکت سیاحتی علیصدر پرواز همدان ـ مشهد و بالعکس به صورت چارتر در همدان برگزار شد. گرچه این برای نخستین بار بود که پروازها توسط یک شرکت همدانی انجام می‌شد، اما پیش از این شرکت‌هایی در خارج از استان پروازها را مدیریت می‌کردند.

انجام این پرواز چارتر از ١٦ اردیبهشت ماه سال جاری در هر هفته ۲ نوبت فرصت پرواز رفت و برگشت را در روزهای دوشنبه و جمعه برای همدانی‌ها ایجاد کرده بود ..

مدیران این شرکت خصوصی در روزهای افتتاح این پرواز وعده داده بودند اگر مردم همدان از این پرواز استقبال مطلوبی داشته باشند، پروازهایی به مقصد شهرهایی جنوبی کشور مانند بندرعباس و جزیره کیش و نیز پروازهای مستقیم همدان ـ استانبول و همدان به نجف نیز راه‌اندازی می‌شود.

حالا گرچه استقبال صورت گرفته، اما نه تنها این وعده‌ها محقق نشده است بلکه جامعه محلی نگران این مهم هستند که به دلیل تغییر شرایط جوی و تکمیل نبودن نجهیزات فرودگاه ادامه پروازها در زمستان با مشکل کنسلی متعدد روبرو شود .

در حالی امروز با تغییر عادی هوا در نخستین روزهای فصل زمستانتنها پرواز فرودگاهی همدان کنسل شده است که کارشناسان متعدد پیش بینی این توقف پروازها را به دلیل مجهز نبودن فرودگاه همدان کرده بودند. کارشناسان بر این عقیده‌اند که یکی از دلایلی که فرودگاه همدان تا به امروز نتوانسته است محل برقراری پروازهای متعدد شود نقص در تجهیزات است، تجهیزات فرودگاهی در حال حاضر پاسخگوی پروازهای متعدد در همدان نیست.

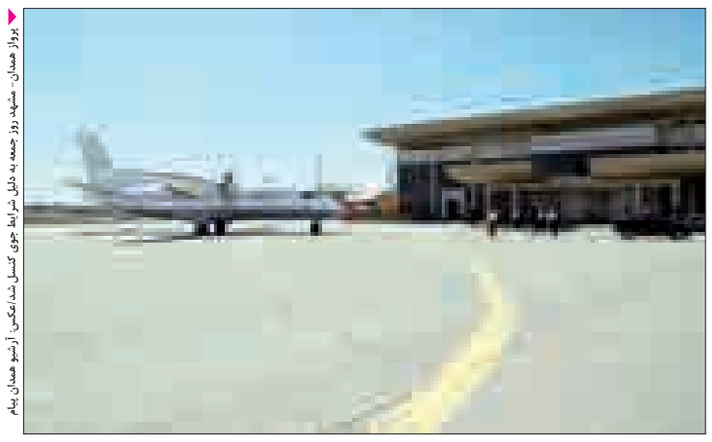

پرواز همدان- مشهد روز جمعه به دلیل شرایط جوی کنسل شد/عکس: آرشیو همدان پیام

کمک استانداری برای تکمیل تجهیزات

تغییر استاندار همدان و مطرح کردن اولویت کاریش در زمینه توسعه گردشگری، به گونه‌ای خیال فعالان گردشگری راحت شده که دیگر زمان توسعه این مهم در استان فرا رسیده است و چه بسا یکی از بسترهای توسعه را فعال شدن فرودگاه همدان رقم می‌زند.

البته نیکبخت در نخستین بازدید پروژه‌ای خود عنوان کرده بود: ظرفیت‌های استان همدان بیش از این است که بخواهیم به حداقل‌ها اکتفا کنیم و نباید به دلیل مشکلات کم کاری کرد.

فرودگاه باید تجهیزات کامل را برای برقرار ماندن پروازها کامل کند. به همین منظور برای خرید دستگاه یخزدای (DICE) باند از طرف استانداری همدان یک صد میلیون تومان به فرودگاه همدان کمک خواهد شد.

در این بازدید برقراری دوباره پرواز تهران - همدان و بالعکس که با تلاش‌های فراوانی در دوره‌های گذشته انجام شده بود مورد تأکید مدیر ارشد استان قرار گرفت اما در حال حاضر با پایین آمدن دما به دلیل آغاز زمستان که قابل پیش بینی نیز بوده است، تنها برنامه پروازی فرودگاه همدان که مربوط به پرواز مشهد است هم لغو شد.

وضعیت پروازهای فرودگاه چالش جدی پیش روی استان

در همین زمینه کارشناس امور اقتصادی استان نیز در گفتگو با مهر عنوان کرده است: وضعیت پروازهای فرودگاه همدان به چالشی جدی پیشروی این استان تبدیل شده به طوریکه هنوز برای این مشکل با وجود گذشت سال‌ها چاره‌ای اندیشیده نشده است.

موحد امیری افزود: از سوی دیگر بارها به دلیل وضعیت پروازهای فرودگاه همدان بسیاری از همایش‌ها لغو شده یا حتی بسیاری از مسئولان ملی، قید آمدن به همدان را زده‌اند.

این وضعیت حاکم بر فرودگاه همدان علاوه بر اینکه حضور مسئولان ملی در این استان را کمرنگ کرده موجب انتقادات پرشمار سرمایه‌گذاران نیز از این وضعیت شده به طوریکه برخی از سرمایه‌گذاران یکی از دلایل حضور نداشتن در این استان را نبود پرواز عنوان می‌کنند.

وی تأکید کرد: توسعه زیرساخت‌های ارتباطی در حوزه حمل و نقل و ترابری یکی از محورهای اساسی و شاخص‌های مهم در توسعه هر منطقه محسوب می‌شود.

فعال شدن راه‌های ارتباط هوایی، توسعه گردشگری در همدان را تضمین خواهد کرد؛ درحالی که یکی از راه‌های توسعه در مسیر شکوفایی صنعت گردشگری حمل و نقل است، اما استان همدان از جمله استان‌هایی است که به رغم پایلوت گردشگری عنوان شدن آن در سال ۱۳۷۹ تا به امروز در خصوص توسعه و گسترش زمینه‌های حمل و نقل از چالش‌های ایجاد راه‌های هوایی و ریلی و حتی جاده‌ای به دور نبوده است.

به نظر می‌رسد لازم است اعتباراتی صرف شود تا فرودگاه همدان که استانی کوهستانی با درجه دماهای متفاوت است توان برگزاری و تداوم پروازها را داشته باشد؛ تا تجهیزات فرودگاه و حمایت همه جانبه ارگان‌ها نباشد نمی‌توان به فعال شدن فرودگاه همدان دل خوش کرد اما با حمایت استاندار همدان امید آن می‌رود این مهم محقق شود.

باید بر این نکته هم تأکید کرد که یکی از مؤلفه‌ها و عناصر اصلی توسعه اقتصادی، راه و ترابری است، به این معنی که ایجاد و توسعه راه‌های مختلف از جمله زمینی و هوایی و بهره‌گیری از ابزار و وسایل جابجایی و ترابری نقش بنیادین در توسعه اقتصادی دارد. پس بار دیگر بر اهمیت پیگیری مداوم برای توسعه راه‌های استان تأکید می‌شود، زیرا مردم همدان خواستار آن هستند که در زمینه توسعه راه‌های همدان شاهد اقدامات ارزنده‌ای باشند.

نکوداشت

دوم آذرماه انجام شد

نکوداشت معصومی همدانی دور از همدان

همدان پیام : از راه رسیدن مناسبت‌هایی که با فرهنگ نام آشنا است گاهی فرصت‌های گرانبهایی را برای گرامیداشت و پاسداشت بزرگان این عرصه فراهم می‌کند.

هفته کتابخوانی این بار موجب برگزاری مراسم نکوداشت مقام علمی و فرهنگی حسین معصومی همدانی همزمان با شصت و پنجمین سال زندگی وی در تهران شد . گرچه چنین برنامه‌هایی همواره همدان و همدانی‌ها را مفتخر به حضور این بزرگان در سراسر ایران می‌کند اما انتظار می‌رفت چنین مراسمی با توجه با مناسبت هفته کتابخوانی و برپایی نمایشگاه ملی کتاب در همدان برگزار شود.

متأسفانه جای چنین برنامه‌هایی در استان خالی است و شاید با کوتاهی در حمایت از برپایی چنین بزرگداشت‌هایی موجب شویم نسل‌های امروز و فردا با مفاخر این دیار بیگانه بمانند . به هر ترتیب روز گذشته (دوم آذرماه) با حضور اصحاب فرهنگ، اندیشه و علم در مرکز فرهنگی شهر کتاب تهران این مراسم برگزار شد.

جایگاه حسین معصومی همدانی در حوزه تاریخ علم، ادبیات و فلسفه مورد نظر صاحب‌نظران و دانش وسیع و عمیق او زبانزد خواص است. مقاله‌های تحقیقی معصومی در زمینه‌های علمی، ادبی و فلسفی از بهترین مقالات ۵۰ سال اخیر محسوب می‌شوند که مورد رجوع بیشتر استادان و دانشجویان بوده‌اند. وی یکی از بزرگان علم و ادب است که ریشه در این دیار دارد

معصومی همدانی در سال ۱۳۲۷ در شهر همدان به دنیا آمده است و امروز نام و نشان این بزرگوار مایه مباهات و افتخار همدانی‌ها است . وی در سال ۱۳۵۱ در رشته مهندسی برق از دانشگاه شریف فارغ‌التحصیل شد.

پدر او ملاعلی معصومی همدانی بود. بعد از آن در دانشگاه آزاد ایران به ویرایش کتاب‌های علمی پرداخت. وی در سال ۱۳۵۸ به عنوان مدرس تاریخ و فلسفه علم به دانشگاه شریف بازگشت و سال ۱۳۷۲ به قصد ادامه تحصیل به فرانسه سفر کرد.

تحصیلاتش را در رشته تاریخ و فلسفه علم در دانشگاه «پاریس هفت» ادامه داد. دکترای خود را با تخصص «تاریخ اپتیک و ریاضیات در قرون وسطی» از این دانشگاه گرفت. بعد از اتمام دوره دکترا، بار دیگر به ایران بازگشت و در دانشگاه شریف تدریس را از سر گرفت. همدانی فعالیت خود را در فرهنگستان زبان و ادب فارسی از سال ۱۳۷۹ آغاز کرد.

وی اکنون تنها استاد دانشگاه ماست که عضو اصلی شورای ۲۵ نفره فرهنگستان است. فعالیت معصومی همدانی در زمینه تحقیق، تصحیح و ویرایش موجب شده است که وی یکی از بزرگترین محققان و ویراستاران حال حاضر ایران به شمار آید. حسین معصومی همدانی مدرس ادبیات فارسی، تاریخ ریاضیات، تاریخ علم و فلسفه علم در موسسه پژوهشی حکمت و فلسفه ایران و دانشگاه صنعتی شریف و عضو پیوسته فرهنگستان زبان و ادب فارسی است.

حسین معصومی همدانی مدرس ادبیات فارسی، تاریخ ریاضیات، تاریخ علم و فلسفه علم در موسسه پژوهشی حکمت و فلسفه ایران و دانشگاه صنعتی شریف و عضو پیوسته فرهنگستان زبان و ادب فارسی است. وی همچنین مدیریت گروه زبان و رایانه فرهنگستان زبان و ادب فارسی را بر عهده داشت. برخی از آثار وی عبارتند از ترجمه کتاب جزء و کل نوشته ورنر کارل هایزنبرگ، مردم شناسی هنر (ترجمه)، ترجمه کتاب فلسفه علوم طبیعی نوشته کارل همپل، زندگی‌نامه علمی دانشمندان اسلامی (ویراستار و سرپرست)، ترجمه کتاب شان علم نوشته کارل فریدریش فون وایتزکر، خاکستر ناتمام، ایرانی‌ها چه رویائی در سر دارند؟ (ترجمه)، ترمودینامیک تعادل (ترجمه)، نسبیت: خاص، عام، کیهان‌شناختی (ترجمه)، مقالاتی در دائرةالمعارف بزرگ اسلامی، مقالاتی در دانشنامه جهان اسلام، مقالاتی در نشر دانش، مقالاتی در معارف، مقالاتی در تحقیقات.

مراسم نکوداشت مقام علمی و فرهنگی معصومی همزمان با شصت و پنجمین سال زندگی او روز گذشته با حضور اصحاب فرهنگ، اندیشه و علم در مرکز فرهنگی شهر کتاب تهران برگزار شد .

در این مراسم محمدعلی موحد، فتح‌الله مجتبایی، ضیاء موحد، نصرالله پورجوادی، محمدرضا خواجه‌پور، هوشنگ رهنما، کامران فانی، شهین اعوانی و حسین شیخ‌رضایی درباره مقام علمی و فرهنگی معصومی همدانی سخن گفتند.

شعر

شاعران ملایری میهمان کانون

همدان‌پیام: در هفته کتاب و کتابخوانی شاعران مطرح ملایری میهمان کانون پرورش فکری کودکان و نوجوانان در مرکز یک ملایر بودند.

به گزارش همدان نیوز ، همزمان با هفته کتاب و کتابخوانی غلامرضا بکتاش، مه سیما سهرابی و مریم زندی از شاعران حوزه کودک و نوجوان در یک فضای صمیمی میهمان کودکان و نوجوانان در مرکز شماره یک ملایر بودند.

به گفته محسن کریمی مسئول مرکز در این مراسم اعضاء هنرمند و میهمانان به قرائت آثار خود پرداخته و در ادامه اعضاء حاضر در این مراسم سؤالات خود در حوزه شعرخوانی را با شاعران مطرح کردند.

غلامرضا بکتاش در این مراسم یادآور شد: خلق آثار بدیع و نوآورانه نیازمند کشف پدیده‌های پیچیده نیست.

وی افزود: تجربه ۲۰ سال فعالیت در کانون پرورش فکری کودک و نوجوان به من ثابت کرده که گروه سنی ب و ج بیشترین تأثیر را از شعر دریافت می‌کنند بنا براین این گروه سنی را مخاطب آثار خود قرار دادم.

در این مراسم کتاب‌های شاعران حاضر همچون "احترام گل‌ها" و مجموعه شعر"دفتر گل باز شد" به حاضران معرفی شد.

گفتنی است این مراسم با حضور بیش از ۳۰ عضو فعال مرکز در سالن اجتماعات مرکز شماره یک ملایر برگزار شد.

گردشگری

استفاده از تلفن همراه در خدمات مسافرتی همچنان کم است

همدان‌پیام: طبق گزارشی که اخیراً از سوی مؤسسه تحقیقاتی بررسی گرایش مسافران در حمل ونقل هوایی جهان به فناوری‌های اطلاعاتی منتشر شد و با وجود روند فزاینده مسافران دارای تلفن همراه، استفاده مسافران از خدمات تلفن همراه در فعالیت‌ها و برنامه‌ریزی‌های سفر هوایی همچنان اندک است.

طبق همین گزارش هرچند سه چهارم مسافران باخود یک دستگاه تلفن همراه دارند و هرچند بیشتر مسافران شرکت‌های هوایی دارای تلفن‌های هوشمند با اپلیکیشن‌های مناسب برای خدمات مسافرتی هستند، با این حال میزان استفاده از این امکانات درمیان مسافران خطوط هوایی هنوز اندک است.

این بررسی‌ها روشن کرده است که ٦٩ درصد از پاسخ‌دهندگان سفرهای خود را به کمک وب سایت‌ها رزو کرده‌اند و ۲۰ درصد نیز با استفاده از کیوسک‌های ویژه در روزسفر اقدام کرده‌اند.

خبر

افتتاح همزمان ۳ کتابخانه مشارکتی در همدان

همدان‌پیام: معاون مدیرکل کتابخانه‌های عمومی استان همدان از افتتاح همزمان ۳ باب کتابخانه مشارکتی در شهرستان همدان خبر داد.

حسن عرفانی‌مقدم با اشاره به افتتاح ۳ باب کتابخانه مشارکتی در شهرستان همدان اظهار داشت: کتابخانه‌های مشارکتی در راستای ارتقاء سرانه مطالعه مفید کشور و فراگیر کردن کتاب و کتابخوانی در استان صورت می‌گیرد.

به گزارش فارس، وی عنوان کرد: امروز کتابخانه مشارکتی مرکز علمی کاربردی جمعیت هلال احمر، کتابخانه مشارکتی فرهنگسرای مهر و کتابخانه مشارکتی پردیس شهیدمقصودی افتتاح می‌شود.

معاون مدیرکل کتابخانه‌های عمومی استان همدان افزود: این افتتاحیه با حضور معاون سیاسی امنیتی استاندار همدان، فرمانده سپاه انصارالحسین(ع) همدان و مدیرکل کتابخانه‌های عمومی استان همدان انجام می‌شود.

وی با بیان اینکه ایجاد کتابخانه‌های مشارکتی در راستای ارتقای سرانه مطالعه مفید است، توجه به این مهم را یکی از ضروریات دانست.

اطلاعیه
به اطلاع شهروندان محترم می‌رساند که
شرکت تعاونی کاوشگران پویا شهر
با هدف انجام بررسی‌ها، مطالعات، مشاوره و نظارت در زمینه طرح‌های مختلف، مشاوره و پیگیری در امور شهرداری‌ها، برنامه‌ریزی و اجرای دوره‌های آموزشی حرفه‌ای، انجام مشاوره و ارائه خدمات حقوقی، فنی، پژوهشی و حقوق کار مرتبط با دستگاه‌های اجرایی و...
تأسیس و آغاز به کار نموده لذا بدینوسیله آمادگی همکاری با اشخاص حقوقی و حقیقی در زمینه‌های مزبور را اعلام می‌دارد.
اسدا... بیات - مدیرعامل
آدرس: همدان، خیابان هنرستان، روبه‌روی دانشگاه جامع علمی کاربردی، ساختمان آبنوس، طبقه دوم
تلفکس: ۸۲۸۲۸۴۲