پیام تاریخ، تمدن و فرهنگ مادستان
|ISNN: 2322-4665|

روزنامه همدان پیام

www.HamedanPayam.com

یکشنبه ● ۳ بهمن‌ماه ۱۳۹۵ ● ۲۴ ربیع‌الثانی ۱۴۳۸ ● ۲۳ ژانویه ۲۰۱۷
سال دوازدهم ● شماره ۲۸۳۲ ● ۱۲ صفحه روزنامه + نیازمندی‌ها ● ۵۰۰ تومان

همدان هم "پلاسکو" کم ندارد

- پلاسکو رو نمایی از ضدفرهنگ‌ها
- پلاسکو درس عبرت آینده باشد
- علت آتش‌سوزی و تخریب پلاسکو اعلام شد

۲،۴،۵،۸

در نشست مشترک اعضای شورای اسلامی شهرهای رزن و صالح‌آباد مطرح شد

عملکرد شورای شهر رزن مورد تحسین است

۳

ساکنان مناطق خضر و اسلامشهر از مسئولان گله‌مندند

ما غیررسمی نیستیم

۵

درس محرومیت بر دیوار زندگی/ کوچه و بن کوچه‌های منطقه خضر/ عکس: پوریا پاکپرور

ایران ۴

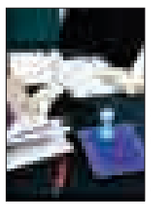

اجرای انتخابات الکترونیکی شوراها نهایی شد

اقتصاد ۶

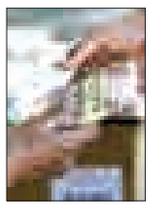

کارکنان دولت در انتظار مصوبه

خبر ۲

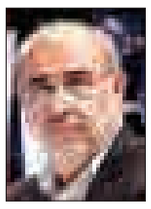

آسیب‌های اجتماعی همدان بحرانی نیست

خبر ۲

کشاورزان دست از کاشت سیب‌زمینی بردارند

همدان پیام
در تلگرام @hamedapayam

نیازمندی‌های روزنامه
در تلگرام @bazarehamedan

یادداشت روز

پیام روشن آیت‌ا... برای انتخابات

خطبه‌های روز جمعه گذشته نماینده ولی فقیه در استان بدون شک از خطابه هایی است که تا مدت‌ها در ذهن و افکار صاحبان نظر و دقت نظر باقی می‌ماند. آیت‌ا... طه محمدی که به نرم سخنی و مداراجویی شهیر است در این خطبه‌ها با بهانه قرار دادن تحرکات انتخاباتی بر مداراگری و رواداری گروه‌های سیاسی در رقابت‌های انتخاباتی تأکید کرد. هرچند که بنیه بحث باز شده توسط این زعیم دینی استان فراتر از انتخابات بود. وی در بخشی از مبحث عقیدتی و اخلاقی خود در...

۲

نگاه

ایمنی بازار همدان، امروز، نه فردا!

آتش‌سوزی در ساختمان پلاسکوی تهران و حادثه تلخی که از آن باقی ماند، زنگ هشداری برای سایر بافت‌های فرسوده و ناایمن بویژه در بازارها و پاساژهایی است که ایمنی آنها در حد صفر است.حادثه‌ای که این روزها کشور را در غم و اندوهی بزرگ فرو برد و موجب شد بسیاری از آتشنشانان غیور کشورمان را از دست دهیم، علاوه بر تأسف، تلنگری برای آینده بود تا چگونه می‌توانیم کمی دقت و همت از بروز چنین حوادثی جلوگیری کنیم.در این حادثه که با جرقه‌ای ساختمانی فرو ریخت...

۶

نقشه راه توسعه سرمایه‌گذاری همدان تدوین می‌شود

مدیرکل امور اقتصادی و دارایی همدان از تدوین نقشه راه سرمایه‌گذاری استان خبر داده است.

ناصر محمودی در گفت‌وگو با ایرنا افزود: یکی از موانع اصلی سرمایه‌گذاری نبود نقشه راه مشخص است چون سرمایه‌گذار باید بداند در چه مکان با چه ویژگی‌هایی سرمایه‌گذاری می‌کند.

وی اضافه کرد: با هماهنگی و همکاری نهادهای خدمات رسان که در زمینه تهیه نقش راه سرمایه‌گذاری مسئولیت دارند، برنامه ریزی منسجمی برای تهیه این نقشه در دست اقدام است تا ورودی و خروجی کار سرمایه‌گذار مشخص شود.

مدیرکل اقتصاد و دارایی همدان اظهار کرد: تا یکسال آینده نقشه راه سرمایه‌گذاری نهایی می‌شود و هم اینک نیز نقطه اشتراک نظر دستگاه‌ها در زمینه تدوین نقشه راه گردآوری شده است. وی با ذکر اینکه هم اینک در کمترین زمان لازم مجوز سرمایه‌گذاری صادر می‌شود تأکید کرد: پیش از صدور مجوز باید طرح‌ها و فرایندهای مختلف برای سرمایه‌گذار تعریف کرد.

مدیرکل امور اقتصادی و دارایی همدان اظهار کرد: با توجه به ضرورت تسهیل شرایط سرمایه‌گذاری در فضای رقابتی به وجود آمده ، مرکز همایش سرمایه‌گذاری راه‌اندازی شده است.

محمودی یادآوری کرد: راه‌اندازی پنجره واحد تجاری در اوایل دهه ۸۰ مصوب شد و باید تا سال ۸۹ اجرایی می‌شد که در دولت یازدهم و در سال ۹۳ بهره‌برداری رسید.

وی گفت: پنجره واحد تجاری موظف به ارائه مشاوره به سرمایه‌گذاران خارجی است که در این راستا با هدایت سرمایه‌گذار به این مرکز با حضور نمایندگان ۶۱ دستگاه و مستقر بودن کارشناسان زبده سه نهاد مهم صنعت معدن تجارت، جهادکشاورزی و میراث فرهنگی اطلاعات لازم در اختیار سرمایه‌گذار قرار می‌گیرد.

وی بیان کرد: کارشناسان ابتدا در حوزه‌های مختلفی که فرد تمایل به سرمایه‌گذاری دارد اولویت‌ها و فرصت‌های سرمایه‌گذاری را ارائه داده و بازار هدف را نیز برای سرمایه‌گذار تعریف می‌کنند.

مدیرکل امور اقتصادی و دارایی همدان اضافه کرد: یکی از اهداف سازمان اقتصاد و دارایی این است که پنجره واحد تجاری را مجازی کند به‌گونه‌ای که بدون نیاز به حضور در این مرکز، سرمایه‌گذار در محل سکونت با استفاده از رایانه و مراجعه به پنجره واحد از شرایط و روند سرمایه‌گذاری در همدان مطلع شود.

محمودی تأکید کرد: نباید زمین مورد نیاز سرمایه‌گذار را به وی تحویل داده سپس وی برای دریافت مجوز به شرکت‌های خدمات‌رسان نظیر گاز، آب و برق مراجعه کند بلکه همه محوزها باید یک زمان صادر شوند.

وی اظهارکرد: افرادی که برای سرمایه‌گذاری به پنجره واحد تجاری مراجعه کند نیازی به مراجعه به دیگر دستگاه‌ها ندارند چون کارشناسان طرح وی را دریافت و بررسی کرده سپس در فرصت زمانی خاص کار وی را انجام داده و تحویل سرمایه‌گذار می‌دهند. مدیرکل امور اقتصادی و دارایی همدان افزود: هم اینک در مرکز خدمات سرمایه‌گذاری، خدمات مشاوره ای، خدمات ارائه فرصت‌های سرمایه‌گذاری در استان به سرمایه‌گذار داده می‌شود همچنین تا به ثمر نشست سرمایه در کنار سرمایه‌گذار هستیم.

محمودی بیان کرد: فعالان اقتصادی را برای دریافت مجوزهای سرمایه‌گذاری از سازمان سرمایه‌گذاری خارجی، دریافت تسهیلات بانکی همراهی کرده و پس از بهره‌برداری از طرح نیز به وی مشاوره می‌دهیم.

در ۳ سال گذشته گذشته مجوز یک هزار و ۱۲۵ میلیون دلار سرمایه‌گذاری خارجی در استان همدان صادر شده است.

تبریک و تقدیر

جناب آقای
سید مجید شماعی
فرماندار محترم شهرستان فامنین
انتصاب بجا و شایسته حضرتعالی را از صمیم قلب
تبریک و تهنیت عرض نموده

و از زحمات بی شائبه
جناب آقای ظاهرپورمجاهد
در زمان تصدی نهایت تقدیر و تشکر را داریم.

محمد ترابی–سید محمد ملیحی

تبریک و تهنیت
جناب آقای مهندس
حسینی بیدار
مدیر عامل محترم شرکت آب و فاضلاب استان همدان
کسب مقام نخست و تدریس جهانی سال ۲۰۱۸ از سوی
دفتر مدیریت سبز اروپا و بنیاد جهانی ترزی
که نشان از لیاقت و شایستگی حضرتعالی و همکاران محترمتان دارد
را خدمتتان تبریک و تهنیت عرض می‌نماییم و توفیق روزافزون شما را در
اعتلای شهر همدان از خداوند متعال خواستاریم
مدیر عامل شرکت مهندسی مرمت‌سازه الوند
آقامحمدی

تبریک و تهنیت
جناب آقای مهندس
حسینی بیدار
مدیر عامل محترم شرکت آب و فاضلاب استان همدان
کسب مقام نخست و تدریس جهانی سال ۲۰۱۸ از سوی
دفتر مدیریت سبز اروپا و بنیاد جهانی ترزی
که نشان از لیاقت و شایستگی حضرتعالی و همکاران محترمتان دارد
را خدمتتان تبریک و تهنیت عرض می‌نماییم و توفیق روزافزون شما را در
اعتلای شهر همدان از خداوند متعال خواستاریم
مدیر عامل شرکت مهندسی بتن رهاب هگمتانه
راسخ

پیام تاریخ، تمدن و فرهنگ مادستان
The Message Of Madestan's History & Civilization & Culture
روزنامه همدان پیام
۲
یکشنبه ● ۳ بهمن ماه ۱۳۹۵ ● شماره ۲۸۳۲
خبر
khabar@hamedanpayam.com

هلال‌احمر همدان برای کمک به حادثه تهران اعلام آمادگی کرد
ورود ۹ تیم واکنش سریع به استان همدان

مدیرعامل جمعیت هلال‌احمر استان همدان از ورود ۹ تیم واکنش سریع از ماه آینده به این سازمان خبر داد.
بهروز کارخانه‌ای در گفت‌وگو با ایسنا، اظهار کرد: از ۷ ماه گذشته در کشور برای تشکیل تیم‌های واکنش سریع در سازمان جمعیت هلال‌احمر برنامه‌ریزی شده و در استان همدان هم به ازای هر شهر یک تیم واکنش سریع وجود خواهد داشت. وی تصریح کرد: تیم‌های واکنش سریع جمعیت هلال‌احمر استان همدان در حال گذراندن دوره‌های آموزشی هستند و به احتمال زیاد در ماه آینده وارد سازمان خواهند شد.
کارخانه‌ای درباره تیم‌های واکنش سریع عنوان کرد: تیم واکنش سریع متشکل از ۵ نفر نیروی آموزش‌دیده است که در تمام حوادث شهری و غیرشهری و در مواقع بحران با نخستین فراخوان در هر نقطه‌ای حاضر می‌شوند. مدیرعامل جمعیت هلال‌احمر استان همدان افزود: برای تیم‌های واکنش سریع در هلال‌احمر، اتاقی به آنها اختصاص داده شده تا در زمان حادثه و فراخوان سریع‌ترین اقدام و واکنش را انجام دهند.
وی افزود: در استان همدان به ازای هر شهر یک تیم واکنش سریع لازم است که این تعداد در استان همدان ۹ تیم است.
کارخانه‌ای در بخش دیگری از سخنانش گفت: برای کمک به آواربرداری و مصدومان حادثه پلاسکو آمادگی لازم را داریم و در صورت اعلام نیاز از سوی تهران، حتماً نیرو به این مکان اعزام خواهیم کرد.
وی افزود: خوشبختانه از نظر امکانات و تجهیزات امدادونجات در آمادگی خوبی بسر می‌بریم و همیشه آماده امدادرسانی به افراد آسیب‌دیده هستیم.
کارخانه‌ای از وجود دو قلاده سگ تجسس در سازمان جمعیت هلال‌احمر استان خبر داد و گفت: هزینه نگهداری و خرید این سگ‌های تجسس بسیار بالا است.

همدان هم "پلاسکو" کم ندارد

حادثه روی داده برای برج قدیمی و ۱۷ طبقه پلاسکو فقط تهران را نگران نکرده است. اگر چه در پایتخت آنچنان که رئیس کمیته ایمنی شورای اسلامی شهر تهران می‌گوید "۳ هزار ساختمان در تهران از لحاظ ایمنی، وضعیتی مشابه وضعیت ساختمان پلاسکو دارند" که روز پنجشنبه ۳۰ دی بر اثر آتش‌سوزی، فرو ریخت.
این حادثه بهت‌انگیز و غیرقابل تصور از روز پنجشنبه زنگ خطر را نه فقط برای تهران بزرگ بلکه دیگر کلان‌شهرهای کشور به صدا در آورده است. زنگ خطری که از گسترش شهرنشینی و رشد قارچی برج‌های قد و نیم قد در مرکز استان‌ها و شهرستان‌ها ناشی می‌شود که در چند سال اخیر تب آن به جان همدان نیز افتاده است. بلندمرتبه‌سازی و برج‌سازی یکی از راهکارهای نوسازی بافت فرسوده به عنوان یک ضرورت برای کلانشهرها به شمار می‌رود. اگرچه تاکنون آسیب‌های برج‌سازی در کلان شهر همدان را برهم زدن کالبد شهری، ایجاد ترافیک، از بین بردن محیط طبیعی عنوان شده اما با روی دادن حادثه پلاسکو موضوع استانداردسازی و نظارت بر ساخت مهندسی آنها و ایمن بودن آن از همه موارد بیشتر جلوه می‌کند. مجتمع‌های بزرگ و نشان داری که در مناطق مرکزی و رو به بالای شهر جا خوش کرده‌اند و فعالان متعددی هم در خود جای داده اند که از جمله آنها می‌توان به شهرآرا، جهان‌نما، سعیدیه و میلاد اشاره داشت. هرچند که در شهرستان‌های استان نیز در چند سال اخیر روند برج‌سازی تجاری رونق بیشتری گرفته و چراغ هشدار برای این مناطق نیز می‌تواند قابل توجه باشد.
بعلاوه اینکه در همدان برج‌ها و اماکن عمومی و تجاری از گذشته نیز وجود دارند که خطر ناایمن بودن بیشتر بر آنها سایه انداخته است. عمده‌ترین خطر در مجتمع‌های تجاری امروز در کمین بازار قدیمی و سنتی شهر نشسته که در سال‌های اخیر با چند آتش‌سوزی دست‌وپنجه نرم کرده است.
وجود این مجتمع‌ها و تطابق حادثه پلاسکو نگرانی تهرانی‌ها را به مسئولان همدان نیز انتقال داده تا بیشتر از قبل به فکر باشند. آنچنان که در مراسم نمادین روز گذشته در ایستگاه مرکزی آتشنشانی همدان بر محتمل بودن تکرار حادثه پلاسکو در همدان به مدیریت شهری هشدار دادند. مشخصاً معاون عمرانی استاندار در توصیه‌ای تأکید کرد که به هیچ صنفی اجازه عبور از خطوط ایمنی داده نشود. شاید منظورش سهل‌انگاری در نظارت مسئولان شهر تهران بر پلاسکو و آتش گرفتن این مجتمع با وجود فقط ۵ درصد واحد بیمه شده بود.
بنا بر گزارش ایسنا، مسئولان استان و شهرستان همدان در ایستگاه شماره ۱۹ آتشنشانی همدان حاضر شده و با اهدای گل با آتشنشانان ابراز همدردی کردند.
معاون عمرانی استاندار همدان در این مراسم با تأکید بر اینکه مماشات در ضوابط ایمنی در ساختمان‌ها و مراکز تجاری نباید صورت بگیرد، گفت: قوانین و ضوابط در زمینه اجرای ایمنی در مراکز و ساختمان‌ها کم نیست بلکه در اجرا مشکل وجود دارد.
محمودرضا عراقی با بیان اینکه باید در شهرسازی مسائل ایمنی و دسترسی به نقاط مختلف دیده شود، اظهار کرد: اصناف باید در صدور مجوز مسائل ایمنی را رعایت کنند و حق عبور از ایمنی به کسی داده نشود.
وی با تأکید بر اینکه اجازه عبور از ایمنی در ساخت‌وسازها به کسی داده نمی‌شود، تصریح کرد: به قوانین و ضوابط باید توجه شود، حتی اگر متوجه خودمان باشد؛ چراکه اخلاق حرفه‌ای و اجرای ضوابط ماندگار است.
عراقی با اشاره به اینکه برخی از کارکنان آتشنشانی خواستار جابه‌جایی به بخش‌های دیگر هستند، افزود: باید در پست‌های حساس و خطرناک طوری شود که سایر افراد از دیگر بخش‌ها به این قسمت بیایند.
وی از شهرداری و شورای شهر خواست تا جلسات فصلی برای موضوع آتشنشانی برگزار شود و چالش‌ها و مسائل این بخش مورد بررسی قرار گیرد.
فرماندار همدان نیز در این جلسه حادثه پلاسکو را تلنگری برای همه مدیریت‌های حوزه بحران دانست و گفت: با وضعیت جدیدی که در شهر همدان حاکم است و بلندمرتبه‌سازی‌های صورت گرفته، باید

معاون عمرانی استاندار: نباید به اصناف اجازه عبور از خط ایمنی داد

رئیس کمیته بحران استانداری: امکانات آتشنشانی استان رشد نکرده است

توجه ویژه‌ای صورت گیرد تا در صورت بروز حادثه به علت کمبود امکانات دچار تأسف نشویم.
علی تعالی با بیان اینکه آواربرداری از ساختمان پلاسکو حداقل ۷ روز زمان نیاز دارد، ادامه داد: همه دستگاه‌ها تمام توان خود را در این موضوع به کار گرفته‌اند.
محمدرضا الیاسی، از اعضای شورای اسلامی شهر همدان نیز در این جلسه با اشاره به پایین بودن حقوق و مزایای آتشنشانان همدان از مسئولان خواست در بودجه‌بندی سال ۹۶ شهرداری بحث امکانات و تجهیزات و حقوق آتشنشانان دیده شود.

امکانات آتشنشانی همدان به اندازه برج‌ها نیست

مدیرکل ستاد بحران استانداری همدان هم با اشاره به روند بلندمرتبه‌سازی در همدان گفته که با وجود این امکانات آتشنشانی رشدی نداشته است.
به گفته علیمردان طالبی "با وجود اینکه طی سال‌های اخیر بلندمرتبه‌سازی در استان افزایش یافته اما متأسفانه زیرساخت‌های امدادونجات و آتشنشانی به همین میزان ارتقا نیافته است بنابراین نیازمند توجه بیشتر به این حوزه‌ها هستیم".
وی یادآور شد: برای تکرار نشدن حوادثی همچون پلاسکو در کشور، باید تدابیر لازم اندیشیده شود و به ارتقای تجهیزات و امکانات نهادهای مرتبط همچون آتشنشانی و امدادونجات توجه ویژه‌ای صورت گیرد.
مدیرکل ستاد بحران استانداری همدان با بیان اینکه درخواست‌های لازم به منظور ارتقای بودجه آتشنشانی و امدادونجات به شهرداری همدان ارائه شده است، اضافه کرد: این نهادها برای مقابله با حوادثی همچون پلاسکو باید امکانات و تجهیزات خود را به‌روز کنند.
وی ادامه داد: گرچه استان همدان استان ناایمنی نیست اما اقدامات خاص در جهت بهبود شرایط و رسیدن به استانداردهای جهانی باید انجام گیرد.
طالبی با بیان اینکه در شرایط بروز حادثه هیچگاه مستأصل نخواهیم شد، افزود: وجود نیروهایی با تجربه در امدادونجات و آتشنشانی مانع از شدت یافتن حوادث احتمالی می‌شود.
وی با بیان اینکه رعایت مسائل ایمنی در تمامی واحدهای ساختمانی و تجاری الزام قانونی دارد، خاطرنشان کرد: متأسفانه فرار برخی مالکان واحدهای تجاری از قانون منجر به بروز چنین حوادثی می‌شود اما با پیگیری‌هایی که خواهیم داشت برای ارائه پروانه کسب به مالکان رعایت مسائل ایمنی را به جدیت بیشتری پی خواهیم گرفت.

کشاورزان دست از کاشت سیب‌زمینی بردارند

معاون شرکت آب منطقه‌ای همدان گفته که کشاورزان باید بدانند که در استان کمبود آب داریم و دست از کاشت محصولات پرآب‌بری مانند سیب‌زمینی بردارند.
منصور ستوده در گفت‌وگو با تسنیم با بیان اینکه نصب کنتور هوشمند مزایای بسیاری برای بهره‌برداران و منابع آبی استان همدان دارد، اظهار داشت: با نصب کنتور هوشمند روی چاه‌های کشاورزی، میزان برداشت آب از چاه‌ها مشخص شده و از اضافه‌برداشت‌ها جلوگیری می‌کند.
وی با اشاره به اینکه وضعیت منابع آبی استان همدان مناسب نبوده و با کاهش ذخیره آبی همدان روبه‌رو هستیم، گفت: میزان بارندگی امسال در مقایسه با سال گذشته نزدیک به ۵۰ درصد کاهش یافته و این امر زنگ خطری برای کاهش منابع آبی استان همدان است.
ستوده با بیان اینکه مردم باید صرفه‌جویی لازم را در مصرف آب شرب داشته باشند، تصریح کرد: بخش کشاورزی باید نسبت به کشت محصولات پرآب‌بری چون سیب‌زمینی تجدیدنظر کند؛ چراکه دیگر منابع آبی استان همدان برای کشت چنین محصولاتی پاسخگو نیست.
وی با اعلام اینکه ۱۶ هزار و ۲۳۶ حلقه چاه در سطح استان همدان وجود دارد، عنوان کرد: از این تعداد ۸ هزار و ۱۴۸ حلقه چاه برقی و ۸ هزار و ۸۶ حلقه چاه دیزلی هستند.
معاون حفاظت و بهره‌برداری شرکت آب منطقه‌ای همدان با بیان اینکه برای ۳ هزار و ۷۰ حلقه چاه کنتور هوشمند نصب شده است، اظهار داشت: بر اساس هدفگذاری صورت گرفته باید ۲ هزار و ۹۰۰ دستگاه کنتور هوشمند روی چاه‌های کشاورزی نصب شود که ۲ هزار و ۴۰۰ دستگاه برای چاه‌های برقی و مابقی برای چاه‌های دیزلی است. وی با اشاره به اینکه نصب کنتورهای هوشمند نیازمند همکاری کشاورزان و بهره‌برداران بخش کشاورزی است بیان کرد: از ابتدای سال تاکنون ۶۵۴ دستگاه کنتور هوشمند روی چاه‌های کشاورزی همدان نصب شده است. ستوده با بیان اینکه ۱۳ هزار و ۷۲۳ چاه کشاورزی همدان هنوز به کنتورهای هوشمند مجهز نشده‌اند عنوان کرد: انتظار می‌رود کشاورزان از این وضعیت استفاده کرده و برای حفظ منابع آبی نسبت به نصب کنتورهای هوشمند اقدام کنند.
معاون شرکت آب منطقه‌ای همدان با بیان اینکه وضعیت منابع آبی استان همدان رضایتبخش نبوده و باید حفاظت جدی از منابع موجود صورت گیرد، گفت: نیاز است تا تمامی مردم نسبت به حفظ منابع آبی موجود احساس تکلیف کنند تا بتوان ماه‌ها و سال‌های آینده را مدیریت کرد.

پاسخ کارشناس هواشناسی استان به چرایی نادرستی پیش‌بینی‌ها
امکانات مدرن نداریم

مسئول مرکز پیش‌بینی هواشناسی استان همدان دلیل نادرست از آب درآمدن برخی پیش‌بینی‌ها آب‌وهوا در استان را پیچیده بودن فرمول‌های پیش‌بینی آب‌وهوا و نداشتن امکانات فناوری عنوان کرده است.
نادر پیرتاج همدانی در گفت‌وگو با ایسنا، در پاسخ به اینکه چرا در برخی موارد پیش‌بینی‌های این مرکز نادرست از آب درمی‌آید، عنوان کرد: با توجه به اینکه رفتارهای جوی بر اساس معادلات پیچیده ریاضی و کاملاً غیرخطی است بنابراین شناخت کامل جو با درصد بالا، هنوز مقدور نیست و در مواردی پیش‌بینی‌ها درست از آب درنمی‌آید.
وی ادامه داد: از نظر امکانات فناوری نیز در حد قابل قبولی برای شناخت رفتارهای پیچیده جو در اختیار نداریم.
پیرتاج‌همدانی با تأکید بر اینکه ۸۵ درصد از پیش‌بینی‌های مرکز هواشناسی استان درست بوده است، اظهار کرد: این آمار بر اساس سطرسنجی مرکز پیش‌بینی هواشناسی اعلام می‌شود که به نظر درصد قابل‌قبولی است.
وی افزود: به صورت ماهیانه پیش‌بینی‌های خود را به مرکز سطرسنجی پیش‌بینی ارسال می‌کنیم و بر اساس آن درصد صحت پیش‌بینی به ما اعلام می‌شود که خوشبختانه در ۳ نوبت رتبه‌های خوبی کسب کرده‌ایم.
وی در بخش دیگری از سخنانش با اشاره به اینکه در فصل پاییز میزان بارش‌ها بسیار جزیی و کم پیش‌بینی شده و همینطور هم اتفاق افتاد، تصریح کرد: با آغاز فصل زمستان در اوایل بارش‌های خوبی داشتیم و پیش‌بینی شده میزان بارش‌ها در زمستان امسال نرمال باشد به طوری که میانگین بارش‌ها در زمستان امسال ۱۱۴ میلیمتر است که همین وضعیت پیش‌بینی شده بود.
پیرتاج همدانی با بیان اینکه در فروردین‌ماه هم میزان بارش‌ها در حد انتظار و نرمال خواهد بود، اظهار کرد: از لحاظ دمایی نیز در فصل زمستان میانگین دما منفی یک درجه سانتیگراد است.
وی از به اجرا درآمدن نوبت کاری در سازمان هواشناسی استان خبر داد و خاطرنشان کرد: در این مرکز با توجه ضرورت اطلاع‌رسانی بویژه در بعدازظهرها برنامه نوبت کاری به اجرا درآمده که افراد می‌توانند تا ساعت ۶ عصر از وضعیت جوی و دریافت پارامترها آگاه شوند.

یادداشت روز

پیام روشن آیتا... برای انتخابات

» سعید زارع صفا

خطبه‌های روز جمعه گذشته نماینده ولی فقیه در استان بدون شک از خطابه هایی است که تا مدت‌ها در ذهن و افکار صاحبان نظر و دقت نظر باقی می‌ماند. آیتا... طه محمدی که به نرم سخنی و مداراجویی شهیر است در این خطبه‌ها با بهانه قرار دادن تحرکات انتخاباتی بر مداراگری و رواداری گروه‌های سیاسی در رقابت‌های انتخاباتی تأکید کرد. هرچند که بنیه بحث باز شده توسط این زعیم دینی استان فراتر از انتخابات بود.
وی در بخشی از مبحث عقیدتی و اخلاقی خود در خطبه‌های نماز جمعه با تأکید بر اصل مداراگری با خلق خدا تأکید کرد "همه اطرافیان پیامبر حزب‌اللهی نبودند، پیامبر با همه با محبت برخورد می‌کرد؛ چراکه اگر اینگونه نبود کار پیش نمی‌رفت." "انسان اگر مدارا کند دین خود را نگه داشته و اگر مدارا نکند دین خود را به باد داده است".
او با اقتباس از این بحث عقیدتی به آسیب‌شناسی فضای سیاسی در آستانه انتخابات پرداخته و گفته"برخی از هم‌اکنون چاقوهای خود را تیز کرده‌اند در صورتی که باید در سایه مدارا و خوشرویی کارها را انجام داد". یا اینکه "جامعه را باید دو قسمت انقلابی و غیرانقلابی تقسیم کرد که خوشبختانه در کشور غیرانقلابی بسیار کم داریم".
آنچنان که آورده شد سیاسیون استان و اهل علم، امام‌جمعه همدان را به مداراگری و داشتن دیدگاه جذبی در نگرش اجتماعی می‌شناسند و از این رو گفتار او را باید برای صاحب نظران دارای اشاراتی عدیده دانست که به آن اشاره می‌شود؛
۱- فضای سیاسی استان این هفته‌ها اگر چه به طور زیر پوستی اما محسوس رنگ و بوی دو گویی‌های انتخاباتی به خود گرفته است. این در حالی است که کشور زودتر از این کاندیداهای احتمالی پاشنه کشیده خود را به میدان کارزار نزدیک کرده‌اند و با سفرهای استانی چشمداشت انتخاباتی را به رخ می‌کشند. در این میان آنچه که از فحوای کلام وابستگان به گروه‌های سیاسی در استان و میهمانان دعوت شده برداشت می‌شود فضای دوقطبی است که برای به کرسی نشاندن سخن خود حتی از هزینه کردن منافع ملی و محورهای تأیید شده در صدر نظام هم واهمه و پروایی ندارد. این خط هزینه‌بار مشخصاً از سوی جریانی که از ابتدای مذاکرات هسته‌ای به شدت بر طبل ناامیدی و بی‌نتیجه بودن این راهبرد اساسی کوبید و پس از تفاهم برجام نیز بازهم از بی‌نتیجگی آن دم زد. این در حالی است که راهبرد رسیدن به برجام توافقی در بین مسئولان تصمیم‌ساز نظام بود و تنها به دولت و وزارت امور خارجه بازنمی‌گشت. اگر چه باید در نگاه به برجام واقع بین بود اما دیدگاه روا دارانه مدنظر آیتا... محمدی اینگونه تأکید دارد که برای رقابت‌های چند روزه نه از منافع ملی باید هزینه کرد و نه روی شاخه نشست و درخت را برید.
۲- تندروی و افراط‌گرایی همواره یکی از آفت‌های میدان سیاست در ایران بوده است. سال‌های نه‌چندان دور هنوز در خاطر مردم باقی است که در یک مناظره انتخاباتی ذخایر و چهره‌هایی که به ستون‌ها و سابقون نظام به شمار می‌رفتند چگونه هجمه شد و پرده حرمت‌ها را خدشه‌دار کرد. سر زدن اینگونه بی‌پروایی‌ها از سوی خواص نوظهور، اردوگاه‌های سیاسی را به تنازع علیه یکدیگر کشید و عرصه گفتمان محور رقابت حزبی و سیاسی به آوردگاه شاخ و شانه کشیدن‌های لفظی و به زبان آوردن انواع تهمت‌ها و پرده‌دری‌ها شد تا بی‌اخلاقی درد اصلی سیاسیون پرمدعا شود.
روند افراط در تحرکات سیاسی تا به حدی پیش رفت و آزاردهنده شد که احیای اخلاق به یکی از شعارهای اصلی کاندیدای پیروز در انتخابات ۹۲ بدل شد. آیتا... محمدی رواداری را از این باب تأکید کرده که مبادا روزگار تلخ برخی سال‌ها تکرار شود و هزینه آن را مردم نجیب بپردازند.
۳- خود حق پنداری و تنگ دیدن دایره انقلاب از جمله دیگر آفاتی است که گریبانگیر فضای سیاسی شده و هرچه بزرگان و دلسوزان بر جذب حداکثری و دفع حداقلی تأکید دارند که مصداقی از شیوه رواداری است برخی مدعیان دینمداری بی‌محابا آن را را نقد کرده و به آن تاخته‌اند. این عده حتی گاهی جلوتر از زعمای دینی انقلاب تصمیمات افراطی خود را مصداق انقلابی‌گری دانسته‌اند در حالی که در دیدن منافع ملی ناآگاهی به خرج دادند. امام‌جمعه همدان از انقلابی و غیرانقلابی به عنوان دو گروه اصلی در کشور نام برده که البته اطلاق وی از انقلابی‌گری تفاوتی آشکار با آنچه که مدعیان مکتب نرفته داشته‌اند، دارد. انقلابی‌گری از دیدگاه اصیل دینی بر پایه وحدت، همگرایی و البته تحمل افکار مختلف تعریف می‌شود.
توصیه‌های آیتا... در آستانه انتخابات هشداری است به کنترل مرزهای اخلاقی و حرمت‌ها و فدا نشدن منافع ملی به پای منفعت‌های چند روزه گروهی.

آشنایی ۱۲۰ مدرسه با آسیب‌های موادمخدر

دانش‌آموزان ۱۲۰ مدرسه این استان در سالتحصیلی جدید با آسیب‌های ناشی از مصرف موادمخدر آشنا شدند. رئیس پلیس مبارزه با موادمخدر استان همدان با بیان این مطلب به ایرنا گفت: علاوه بر دانش‌آموزان والدین آنها نیز به صورت چهره به چهره و کارگاهی از تهدیدهای ناشی از مصرف موادمخدر برای دانش‌آموزان آگاه شدند.
هادی قزوینه هدف از برگزاری این دوره‌های آموزشی را توانمندسازی دانش‌آموزان در بالا بردن قدرت "نه" گفتن به اعتیاد، ارتقای بینش و آگاهی این قشر نسبت به آسیب‌های مصرف مواد افیونی و گسترش فرهنگ اجتماعی کردن امر مبارزه با موادمخدر ذکر کرد.
وی بیان کرد: در حال حاضر دانش‌آموزان و دانشجویان بیش از سایر اقشار در کانون اصلی هدف دشمن قرار گرفته‌اند و آنان با هدایت این قشر به سمت استعمال مواد افیونی دنبال سست و بی‌هویت کردن نیروی فعال و مولد جامعه هستند.

shenide@hamedanpayam.com

شنیده‌ها

۱- در کنار فاجعه پلاسکو، فاجعه اطلاع‌رسانی بحران در ایران رخ داده است. گویا نبود سیاست مشخصی در اطلاع‌رسانی بحران دلیل این فاجعه است. گفتنی است در این شرایط خبرهای زیادی حتی توسط رسانه ملی منتشر و بعد با تکذیب مواجه می‌شود.
۲- انتشار روزنامه‌ای در استان همجوار متوقف شده است. گویا مشکلات مالی علت اصلی توقف انتشار این نشریه محلی است. گفتنی است در آخرین شماره نقد حال چاپ کرمانشاه در خبر کوتاهی عنوان شده است: "با پوزش از دوستان و خوانندگان گرانقدر و تبریک به دشمنان و بدخواهان روزنامه نقدحال منتشر نمی‌شود".
۳- دامداران استان با مشکل فروش شیر تولیدی مواجه هستند. گویا دلیل این موضوع کاهش جهانی قیمت شیر خشک است. گفتنی است تفاوت قیمت بین شیر خشک قاچاق با شیر تازه دامداری‌ها، بسیاری از خریداران عمده این محصول را به خرید شیر خشک ترغیب می‌کند.
۴- نمایندگی آستان قدس رضوی در استان راه‌اندازی می‌شود. گویا اقدامات اولیه در این زمینه انجام شده است. گفتنی است نام یکی از فعالان سیاسی استان که مسئولیت ستاد انتخاباتی دکتر احمدی‌نژاد در استان را نیز بر عهده داشته، به عنوان مسئول این نمایندگی در محافل مطرح شده و باعث ارائه تحلیل‌های سیاسی از این اقدام آستان قدس شده است.
۵- دائره‌المعارف خبرنگاران استان تدوین می‌شود. گویا یک مؤسسه آموزشی برای انجام این فعالیت پژوهشی اعلام آمادگی کرده است. گفتنی است روش پیشنهادی این مؤسسه، تکمیل فرم بارگذاری شده در سایت، توسط خود خبرنگاران برای جمع‌آوری اطلاعات است.

خبرویژه

روبات‌ها به حوزه خبرنویسی راه پیدا کردند

رسانه‌های چینی از تهیه و انتشار مقاله‌ای طولانی در عرض یک ثانیه توسط یک روبات خبرنگار خبر دادند.
این یک داستان علمی تخیلی نیست؛ به واقع روبات شیائو نان Xiao Nan، نخستین کار خبری خود را با نوشتن یک مقاله بلند در یک روزنامه چینی آغاز کرد.
روبات یاد شده از عهده نگارش گزارش‌های کوتاه و بلند برمی‌آید و در مقایسه با گزارشگران، از توانایی تجزیه و تحلیل قدرتمندتری برخوردار است و سرعت عمل بیشتری در گزارش‌نویسی دارد، اما به این معنی نیست که روبات‌های هوشمند بزودی کاملاً جایگزین خبرنگاران خواهند شد.
در حال حاضر روبات‌ها قادر به انجام مصاحبه رو در رو نیستند، نمی‌توانند سؤال‌های پی‌درپی بپرسند و قدرت انتخاب زاویه نگاه را در یک مصاحبه یا گفت‌وگو ندارند، اما می‌توانند به عنوان یک مکمل عمل کرده و به روزنامه‌ها و رسانه‌های مربوطه و نیز ویراشگران و گزارشگرها کمک کنند.

خبر

رشد در آمدهای مالیاتی همدان تا ۱۱ درصد

رئیس سازمان برنامه و بودجه استان همدان با بیان اینکه ۵۸۹ میلیارد تومان درآمد سال ۹۵ برای استان پیش‌بینی شده است، گفت: وصول درآمدهای استان همدان در ۹ ماهه امسال نسبت به مدت مشابه سال گذشته ۷ درصد رشد داشته است.
سید اسکندر صیدایی در گفت‌وگو با ایسنا با اشاره به اینکه درآمدهای استان از مالیات، جرائم، دامپزشکی، گمرک و خدمات و مباحث مختلف حاصل می‌شود، اظهار کرد: درآمدهای مالیاتی استان ۱۱ درصد رشد داشته و درآمدهای خدمات و فروش کالا نیز ۱۱ درصد رشد دارد.وی افزود: در سال‌جاری درآمدهای متفرقه استان از جمله گمرک و دامپزشکی نیز ۲۰ درصد رشد داشته است و پیش‌بینی می‌شود تا پایان سال ۵۸۹ میلیارد تومان درآمد مصوب استان وصول شود.

آسیب‌های اجتماعی همدان بحرانی نیست

وضعیت همدان در مسائل اجتماعی بحرانی نیست. معاون سیاسی امنیتی اجتماعی استاندار همدان با بیان این مطلب در کارگروه بانوان و خانواده استان همدان تأکید کرد: ازظرفیت زنان در بسیاری از بخش‌ها استفاده نشده است اما همواره زنان نقش تأثیرگذاری داشته‌اند.
به گزارش ایسنا محمدابراهیم الهی‌تبار با بیان اینکه در تاریخ ایران اشخاصی همچون خانم دباغ کم‌نظیر است، افزود: قبل از انقلاب حکومت داعیه دخالت زنان در امور سیاسی و اجتماعی داشت اما نگاه ابزاری و غرب‌گرایانه به زن حاکم بودکه نگاه مکتب لیبرالیسم نسبت به زن بود. مدیر کارگروه بانوان وخانواده استان همدان نیز در این جلسه گفت: خانم دباغ یک بانوی مجاهد و انقلابی بود.
طاهره دوروزی با اشاره به اینکه خانم دباغ یک بانوی مجاهد و انقلابی بود، بیان کرد: این بانوی انقلابی مشکلات زیادی را در دوران انقلاب متحمل شد. وی با اشاره به فقدان آیتا... هاشمی که چهره‌ای معتمد و تأثیرگذار در عرصه انقلاب بود، افزود: وی به دنبال حضور زنان در حوزه‌های اجتماعی و اقتصادی و فرهنگی بود.مدیر کارگروه بانوان و خانواده استان همدان از حضور مشاور امور بانوان وزارت کشور در هفته آینده در همدان خبر داد و عنوان کرد: از ۳۰ دستگاه ۱۱ دستگاه برنامه‌های خود را برای سیاست‌های خانواده به امور بانوان ارائه کرده است.

پیام تاریخ، تمدن و فرهنگ مادستان
The Message Of Madestan's History & Civilization & Culture
روزنامه همدان پیام
۳
یکشنبه ● ۳ بهمن ماه ۱۳۹۵ ● شماره ۲۸۳۲
مادستان
madestan@hamedanpayam.com

فرماندار:

طرح تحول سلامت، تویسرکان را متحول کرد

خدمات طرح تحول نظام سلامت، حوزه بهداشت و درمان شهرستان تویسرکان را متحول کرده است.
فرماندار تویسرکان در گفت‌وگو با ایرنا گفت: بیمارستان قائم(عج) تویسرکان که روند ساخت آن سال‌ها با رکود و ایستایی مواجه شده بود، در دولت یازدهم دوباره فعال شد و اکنون از نزدیک به ۷۰ درصد پیشرفت فیزیکی برخوردار است. حبیب مومیوند افزود: بیمارستان ولی عصر(عج) به عنوان تنها بیمارستان تویسرکان در سال ۹۴ از اعتباری معادل ۸۰ میلیارد ریال برخوردار شد و علاوه بر تجهیزات پیشرفته پزشکی و درمانی، از دستگاه پیشرفته سی.تی.اسکن با صرف اعتبار ۲۷ میلیارد ریال هم بهره‌مند شد. وی با اشاره به اینکه در حال حاضر ۲۵ پزشک متخصص در شهرستان تویسرکان مشغول به فعالیت هستند، بیان کرد: از مجموع ۲۷۰ طرح بهداشتی اختصاص یافته به استان همدان با اعتباری معادل هزار و ۵۰ میلیارد ریال، ۳۲ طرح عمرانی بهداشتی با اعتباری معادل ۱۳۵ میلیارد ریال به تویسرکان اختصاص یافت. به گفته مومیوند، در قالب طرح ساخت، بهسازی و نوسازی مراکز بهداشتی، خانه‌های بهداشت روستایی با بالای ۳۰ سال عمر در شهرستان تویسرکان نوسازی می‌شوند و علاوه بر پایگاه جامع سلامت، ۴ پایگاه جدید سلامت هم در شهر تویسرکان در حال ساخت است. فرماندار تویسرکان اظهار کرد: این در حالیست که بیمارستان ولی‌عصر(عج) تویسرکان در قالب طرح تحول نظام سلامت از تجهیزات پیشرفته پزشکی و درمانی نظیر دستگاه‌های جدید دیالیز، بخش ایزوله تنفسی، تجهیزات نوین آزمایشگاهی و رادیولوژی، امکان عمل جراحی با لاکروسکوپی، مونیتورینگ اورژانس و دستگاه جدید ماموگرافی برخوردار شده و برخی از بخش‌های آن هم در قالب طرح هتلینگ تخریب و نوسازی شده است.

آدینه

ایثار آتشنشانان در حادثه تهران تبلوری از دفاع مقدس بود

حادثه ساختمان پلاسکو در تهران بسیار دلخراش و ناگوار بود که آتشنشانان برای نجات جان هموطنان با نثار جان خود نمونه‌ای از ایثار شهدا را در عرصه‌های دفاع مقدس به نمایش گذاشتند.
امام‌جمعه ملایر در خطبه‌های نماز جمعه ملایر در مسجد جامع این شهر با ابراز همدردی با خانواده‌های داغداران و حادثه دیدگان اظهار کرد: بر اساس پیام رهبر معظم انقلاب مسأله اول باید رسیدگی به وضعیت افرادی که جانشان در خطر است، باشد و سپس به پرونده حقوقی این حادثه رسیدگی شود.
به گزارش ایرنا، حجت‌الاسلام محمدباقر برقراری در ادامه بر لزوم باشکوه برگزار شدن جشن‌های دهه فجر تأکید کرد و افزود: امروز پرچم اباعبدا...الحسین(ع)، امام راحل(ره) و شهدا بر دوش رهبر معظم انقلاب است که باید این راه با وحدت و تبعیت محض از ولایت فقیه ادامه پیدا کند.

ترامپ پرونده سیاه اوباما را تکرار نکند

امام‌جمعه اسدآباد هم در خطبه‌های نماز جمعه این شهر با اشاره به آغاز به کار رئیس‌جمهوری جدید آمریکا در چند ساعت آینده، ابراز امیدواری کرد ترامپ پرونده زشت و سیاه ۸ ساله اوباما را تکرار نکند.
حجت‌الاسلام موسی حسینی مجد اظهار کرد: هرچند امیدی به آمریکا نیست که صفات خوب انسانی را خود تقویت کند اما امیدواریم رئیس‌جمهوری جدید با فهم و منطق رفتار نموده و دیگر به ملت‌های عالم ظلم و ستم نکند.
حجت‌الاسلام حسینی‌مجد در ادامه به حادثه دلخراش آتش‌سوزی ساختمان پلاسکو در تهران اشاره کرد و گفت: شهادت بیش از ۲۰ نفر از آتشنشانان فداکار کشورمان خبر ناگواری بود که دل ایرانیان را به درد آورد.
وی همچنین سفر معاون رئیس‌جمهوری و تیم همراهش را به اسدآباد مایه خیر و برکت دانست و خاطرنشان کرد: توجه دولت تدبیروامید به دیار سید جمال‌الدین ستودنی است و شنیدن خبر اتصال اسدآباد به راه‌آهن موجب امیدواری و دلگرمی مردم شده است.

کوتاه از شهرستان

تشکیل دبیرخانه‌های تخصصی محیط زیست؛ خروجی نشست تشکل‌ها در همدان

تشکیل دبیرخانه‌های تخصصی محیط زیست به عنوان خروجی نشست تشکل‌های غیردولتی محیط زیست کشور محسوب می‌شود.
دبیر شورای هماهنگی شبکه‌های استانی در حوزه سازمان‌های غیردولتی محیط زیست و منابع طبیعی کشور در گفت‌وگو با ایسنا، درباره نشست تشکل‌های محیط زیست در همدان اظهار کرد: این نخستین نشست با رویکرد ظرفیت‌سازی و توانمندسازی در حوزه محیط زیست کشور بود.
محمد الموتی افزود: نمایندگان ۳۱ استان، حاملان آموزه‌های این نشست در استان خود خواهند بود و از طریق تشکیل دبیرخانه و ارتباطی که با یکدیگر دارند، موضوعات مؤثر در توانمندسازی را به تشکل‌های استان خود انتقال می دهند و نشست همدان آغاز راه ویژه همکاری شبکه‌های محیط زیست است.
وی از آمادگی مباحث ساختاری، اساسنامه و آیین‌نامه‌های مربوط به تأسیس شبکه‌ها که به انتخابات بین شبکه‌ها و فعالیت در استان‌ها و شبکه‌های ملی در نشست‌های گذشته ارتباط داشت، خبر داد.
دبیر شورای هماهنگی شبکه‌های استانی با اشاره به کارگاه‌های برگزار شده در روزهای نشست گفت: در این کارگاه‌ها تجربیات موفق معرفی و بیان شده و سایر نمایندگان تشکل‌های استان‌ها با روش کار و نقاط قوت و ضعف یکدیگر آشنا می‌شوند.
الموتی اظهار کرد: تصمیماتی در مورد هیأت مؤسس شبکه ملی، نشست بعدی شورا، منطقه‌بندی‌ها و بحث‌هایی پیرامون موضوعات ساختاری درون استان‌ها در این جلسه گرفته شد.

نامگذاری بیمارستان جدید نهاوند به نام شهید قدوسی

به پاس گرامیداشت مجاهدت‌های نخستین دادستان انقلاب بیمارستان جدید شهرستان نهاوند به نام شهید آیت‌ا... علی قدوسی نامگذاری شد.
رئیس شبکه بهداشت و درمان شهرستان نهاوند در این‌باره گفت: عملیات اجرایی بیمارستان جدید نهاوند با سرعت در حال انجام بوده و اعتبارات خوبی برای اتمام آن در نظر گرفته شده است.
مؤمنعلی دارابی اظهار کرد: همزمان با اتمام عملیات عمرانی کار تجهیز این بیمارستان هم در حال انجام است و تاکنون چند سری از تجهیزات به نهاوند وارد شده‌اند.
وی افزود: تا پایان سال عملیات ساخت بیمارستان جدید نهاوند به پایان می‌رسد که با بهره‌برداری از این بیمارستان ۱۸۴ تختخوابی بسیاری از مشکلات بخش بهداشت و درمان این شهرستان حل می‌شود. دارابی بیان کرد: برای نامگذاری این بیمارستان توسط مسئولان نام چند نفر از بزرگان و مفاخر شهرستان نهاوند معرفی شد و در نهایت تصمیم بر این گرفته شد که به دلیل خدمات ارزشمند شهید آیت‌ا... علی قدوسی از علمای سرشناس شهرستان نهاوند و نخستین دادستان انقلاب اسلامی، بیمارستان ۱۸۴ تختخوابی نهاوند به نام ایشان نامگذاری شود.
وی اظهار کرد: این نامگذاری به پیشنهاد شورای فرهنگی شهرستان و با موافقت هیأت‌رئیسه دانشگاه علوم پزشکی همدان انجام شده است.

در نشست مشترک اعضای شورای اسلامی شهرهای رزن و صالح‌آباد مطرح شد:

عملکرد شورای شهر رزن مورد تحسین است

رزن- خبرنگار همدان‌پیام: اقدامات شورای شهر رزن در دوره چهارم اعضای شورای شهر صالح‌آباد را بر این داشت تا با حضور و برگزاری نشست مشترک با اعضای شورای شهر از تجربیات رزنی‌ها برای توسعه شهری استفاده کنند.
هفته گذشته نشست مشترک اعضای شورای شهر رزن با اعضای شورای اسلامی صالح‌آباد در حالی برگزار شد که بیان راهکارهای ساخت و بهره‌برداری از پارک بانوان شهر رزن به عنوان مهمترین نکته این نشست به شمار می‌رفت.
با توجه به اینکه رزن و صالح‌آباد به لحاظ قرار گرفتن در مسیر ترانزیت اصلی کشور به عنوان دروازه‌های ورودی استان همدان به شمار می‌روند؛ بنابراین ضرورت توسعه نرم‌افزار و مبلمان شهری برای این دو شهر جزو اولویت شوراها می باشد.
اما در این میان رزن به عنوان شهر پیشرو در بهره‌برداری از نخستین پارک بانوان استان این روزها مورد توجه برخی از شهرهای همدان قرار گرفته است؛ بنابراین اکنون شاهد برگزاری نشست‌های مشترک و همچنین بازدید شوراهای شهر و متخصصان امر از این پروژه در رزن هستیم.
پیشرفت ۸۵ درصدی آسفالت کوچه‌های شهر رزن هم از دیگر مسائلی بود که مورد توجه هیأت بازدیدکننده از عملکرد شوراهای رزن قرار گرفت؛ به طوری که پیش از دوره سوم شوراهای اسلامی، کوچه‌های آسفالته رزن کمتر از ۱۰ درصد بوده، اما در ۲ دوره سوم و بویژه چهارم به بیش از ۹۵ درصد ارتقا پیدا کرده است.
ساخت تالار و سوئیت‌های اقامتی هم از دیگر برنامه‌هایی بود که شوراهای اسلامی شهر رزن در این جلسه بر عملیاتی شدن آن تأکید داشتند و به گفته مددی، عضو شورای اسلامی شهر با توجه به اینکه نبود سوئیت‌های اقامتی موجب کاهش جذب مسافر در این شهر شده است؛ بنابراین احداث تالار و سوئیت‌های اقامتی از جمله برنامه‌های آتی شورا و شهرداری در رزن به عنوان دروازه پایتخت تاریخ و تمدن خواهد بود.
اما در ادامه تبلیغات شهری هم از دیگر مسائلی بود که مورد توجه هیأت بازدیدکننده قرار گرفت که راهکارهای درآمدزایی از این طریق ارائه شد.

به دنبال رضایتمندی شهروندان هستیم

رئیس شورای اسلامی شهر رزن با اشاره به اینکه اعضای شورای شهر رزن در طول دوره چهارم شوراها در صدد ایجاد تعامل با دولتمردان و مسئولان شهرستان بوده است، گفت: شوراهای رزن برای خدمت‌رسانی به مردم از تمامی ظرفیت و پتانسیل‌های موجود استفاده کرده و در این زمینه از هیچ تلاش و کوششی فروگذاری نکرده است.
محمد افشاری برنامه‌های اجرایی در سطح شهر را حاصل برنامه‌ریزی‌های مشترک صورت گرفته توسط شورا و شهرداری دانست و افزود: تلاش کردیم تا از امکانات موجود در سطح شهرستان و استان به بهترین نحو بهره‌مند شویم.

۵ درصد تا آسفالت ۱۰۰ درصدی کوچه و خیابان‌های رزن

وی اظهار کرد: برغم رکود حاکم بر کشور، اقدامات مطلوبی در سطح شهر انجام شده است و شاهد به ثمر نشستن پروژه‌های بسیاری درسطح شهر هستیم.
افشاری در ادامه از آسفالت‌ریزی ۴۸ کوچه و خیابان در سال‌جاری خبر داد و گفت برغم کاهش درآمدهای شهرداری در سال‌جاری، ۴۸ کوچه و خیابان در سطح شهر روکش و آسفالت‌ریزی شده است.
وی افزود: قبل از دوره سوم شورای اسلامی کمتر از ۱۰ درصد کوچه‌های شهر آسفالت بود که با تلاش‌های انجام پذیرفته بویژه در دوره چهارم، اکنون شاهد این هستیم که بیش از ۹۵ درصد کوچه‌ها و خیابان‌های شهر آسفالت و روکش شده‌اند.

جلسات مشترک گامی مطلوب در انتقال تجربیات

رئیس شورای شهر رزن، برگزاری جلسات مشترک را مثمرثمر عنوان کرد و گفت: این نوع جلسات می‌تواند در توسعه و آبادانی شهر و انتقال تجربیات حایز اهمیت باشد.

احداث سوییت‌های اقامتی گامی به سوی جذب توریسم

مسئول کمیسیون عمران شورای اسلامی شهر رزن هم در ادامه از ساخت تالار و سوئیت‌های اقامتی خبر داد و گفت: با توجه به اینکه نبود سوئیت‌های اقامتی موجب کاهش جذب مسافر شده است؛ بنابراین احداث تالار و سوئیت‌های اقامتی از جمله برنامه‌های آتی شورا و شهرداری در شهر رزن به عنوان دروازه پایتخت تاریخ و تمدن خواهد بود.
مصطفی مددی بیان کرد: زمینی به مساحت ۶ هزار مترمربع طی توافق‌نامه‌ای با بخش خصوصی برای احداث تالار در نظر گرفته شده است.

احداث مجتمع تجاری برای رونق اقتصادی شهر

وی در ادامه با تأکید بر اینکه در حال تدوین برنامه مدون و پایدار برای جبران ضرر کاسبان شهر هستیم، گفت: شهر رزن به عنوان ورودی غرب کشور از ناحیه بهره‌برداری از بزرگراه کربلا متحمل خسارت‌های جبران‌ناپذیری شده است؛ بنابراین طبق تدابیر اندیشیده شده، دروازه‌های ورودی و خروجی شهر به محلی برای رونق اقتصادی شهر تبدیل می‌شوند.

در این میان رزن به عنوان شهر پیشرو در بهره‌برداری از نخستین پارک بانوان استان این روزها مورد توجه برخی از شهرهای همدان قرار گرفته است؛ بنابراین اکنون شاهد برگزاری نشست‌های مشترک و همچنین بازدید شوراهای شهر و متخصصان امر از این پروژه در رزن هستیم

مددی از احداث پارک و مجتمع تجاری در رزن خبر داد و بیان کرد: علاوه بر احداث پارک در بالاتر از شهرک جانبازان، طراحی یک مجتمع تجاری- اداری به پایان رسیده و در صورت توافقات با مسکن و شهرسازی و استانداری و تصویب طرح کار عملیاتی این مجتمع آغاز خواهد شد.
مسئول کمیسیون عمران شورای شهر رزن همچنین پیگیری تملک زمین برای احداث پارک بانوان مجهز در مناسب‌ترین نقطه شهر را از دیگر برنامه‌های آینده شورا و شهرداری عنوان کرد.

ایجاد نخستین پارک بانوان شهرهای استان در رزن

مسئول کمیسیون بانوان شورای شهر رزن هم با اشاره به احداث پارک بانوان شهر گفت: هدف از ایجاد پارک بانوان ارتقای توان فرهنگی، اجتماعی و مهارت‌های ورزشی بانوان برای حرکت‌های قبلی شهرداری است.
به گفته زهرا شیرخانی خرم، چندین نوع ورزش برای انجام در پارک ویژه بانوان رزنی پیش‌بینی شده است که این امر موجب افزایش رفاه ورزشی بانوان رزن می‌شود.
وی افزود: پارک بانوان رزن نخستین پارک در استان بوده که با این عنوان به بهره‌برداری رسیده است.

مجتمع الزهرا(س) گامی برای رضایت بانوان

شیرخانی خرم در ادامه از احداث مجتمع فرهنگی- هنری در رزن خبر داد و گفت: پروژه مجتمع الزهرا(س) با هدف مشاوره و کانون‌های خانوادگی بانوان در زمینی به مساحت ۴۰۰ متر و ۲ طبقه در حال ساخت است.
وی ادامه داد: بخشی از این ساختمان با عنوان زینبیه مورد بهره‌برداری قرار می‌گیرد.
شیرخانی خرم با اشاره به اعتبار ساخت پروژه مجتمع الزهرا(س) گفت: هزینه ساخت این پروژه از سوی مردم و خیرین و کاملاً مردمی ساخته می‌شود.

احداث پارک بانوان در صالح‌آباد

رئیس شورای شهر صالح‌آباد هم در ادامه از احداث پارک بانوان در صالح‌آباد خبر داد و گفت: با توجه به نیاز شهروندان صالح آبادی بزودی در این شهر پارک بانوان احداث خواهد شد.
محمدهادی درخشان افزود: زمین این پارک تملک شده و در روزهای آتی عملیات اجرایی آن کلید خواهد خورد.

ورودی‌های صالح‌آباد رونق می‌یابد

وی در ادامه گفت: با توجه به اینکه صالح‌آباد در مسیر ترانزیت اصلی کشور قرار دارد؛ بنابراین اهمیت رونق ورودی‌های این شهر دوچندان می‌شود.
رئیس شورای شهر صالح‌آباد با تأکید بر اینکه در ۲ کیلومتر از ورودی‌های صالح‌آباد، بلوار احداث خواهد شد، هدف از رونق ورودی‌های صالح‌آباد را جذب توریسم عنوان کرد. در پایان این نشست تمهیدات بازدید اعضای شورای شهر رزن از صالح‌آباد تبیین شد.

فرماندار تأکید کرد:

بهار، پایلوت اجرای طرح‌های ترویج نماز

شهرستان عالم‌پرور بهار، دارای ظرفیت‌های بسیاری در زمینه مسائل مذهبی است و می‌تواند به عنوان پایلوت اجرای طرح‌های ترویج نماز مطرح شود.
فرماندار بهار در شورای فرهنگ عمومی این شهرستان با محوریت موضوع راهکارهای عملی برای ترویج فرهنگ نماز، گفت: تقویت باورهای دینی و الگوسازی برای نوجوانان و جوانان، برنامه‌ریزی و اقدامات کارشناسانه، تبیین آثار نماز در زندگی افراد، برگزاری گفتمان‌های دینی در مدارس، آسیب شناسی گرایش نداشتن نوجوانان به نماز برای ترویج فرهنگ نماز باید در نظر گرفته شود.به گزارش روابط عمومی فرمانداری، محسن مرادی‌پناه اظهار کرد: مسئولان نظام مقدس جمهوری اسلامی ایران برای نهادینه کردن و فرهنگ‌سازی نماز باید پیشرو بوده و این فریضه واجب باید در ادارات هم برپا شود.
وی تأکید کرد: در هیأت مذهبی پرداختن به مسائل اجتماعی و واجبات در اولویت قرار گیرد و کمتر وارد مسائل سیاسی شویم.
مرادی‌پناه بیان کرد: شهرستان عالم‌پرور بهار، دارای ظرفیت‌های بسیاری در زمینه مسائل مذهبی است و می‌تواند به عنوان پایلوت اجرای طرح‌های ترویج نماز مطرح شود.

تأکید بر حضور مستمر جوانان و نوجوانان در نماز جماعت

امام‌جمعه بهار هم با اشاره به لزوم جدی گرفتن این مباحث، بر ضرورت اجرایی شدن مصوبات شورای فرهنگ عمومی توسط نهادهای ذی‌ربط تأکید کرد.
حجت‌الاسلام حبیب‌ا... حاتم‌نیا افزود: زیباترین قانونی که برای بندگان خداوند وضع شده، نماز است و با توجه به نماز بسیاری از منکرات از جامعه رخت برخواهند بست.وی ادامه داد: فضاسازی سطح شهرها با نصب بنر و پلاکارد، برپایی نماز جماعت در مدارس، دانشگاه‌ها و ادارات، توجه ویژه مدیران و مسئولان به این دو مقوله از راهکارهای عملی ترویج نماز و حجاب در مراکز آموزشی است.
به گفته حاتم‌نیا، استفاده از اهرم‌های تشویقی برای جوانان و نوجوانان هم می‌تواند مؤثر باشد. امام‌جمعه بهار نقش آموزش‌وپرورش را در ترویج فرهنگ نماز بسیار مؤثر خواند و گفت: آموزش‌وپرورش می‌تواند در سنین شکل‌گیری شخصیت دانش‌آموزان بر این مقوله تأکید کرده و دانش‌آموزان را با فرایض مهم دینی آشنا سازد. البته با تلاش آموزش‌وپرورش، مسئولیت از دوش خانواده‌ها برداشته نخواهد شد و پدر و مادر نخستین الگوی بصری دانش‌آموزان هستند.
وی افزود: حضور مستمر و منظم جوانان و نوجوانان در نمازهای جماعت موجب تقویت و استحکام فرهنگی و دینی و اجتماعی آنها می‌شود.گفتنی است در این جلسه بر برگزاری جلسات مشورتی با اولیای دانش‌آموزان و تشریح مسائل فرهنگی، تأکید بر برگزاری نماز جماعت در ادارات، مدارس و دانشگاه‌ها، استفاده از ظرفیت هنرمندان و اصحاب فرهنگ و هنر و برگزاری مسابقات فرهنگی هنری در مدارس و دانشگاه‌ها برای مفاهیم نماز تأکید شد.

الووو پیام

ایمیل ——— mardomi@hamedanpayam.com
پیامک ——— ۱۰۰۰۶۰۶۶
تلفن و پیام‌گیر ——— ۳۸۲۷۹۰۴۰ - ۰۸۱

بیشتر مغازه‌های لالجین این روزها برای تبلیغات اجناس خود، بنرهای تبلیغاتی جلوی مغازه نصب کرده‌اند؛ اما دیروز صبح وقتی به مغازه‌های خود رفتند، با این صحنه مواجه شدند که اکثر این بنرها به صورت شبانه باز شده‌اند که به خودی خود موجب ایجاد سوء تفاهم شده بود!
قاعدتاً این سوء تفاهم‌ها شاید به درگیری هم می‌رسید که قبل از هرگونه اقدام، دوربین‌های مداربسته مغازه‌ها چک شدند و دیدیم که مأموران شهرداری این کار را کرده‌اند. وقتی علت را از شهردار جویا شدیم، دلیل قانع‌کننده‌ای برای ما نیاوردند که ما توجیه بشیم. مسئولان امر لطفاً پیگیری کنند.

تعدادی از شهروندان لالجینی

* پاسخ:
روابط عمومی شهرداری لالجین در پاسخ به این پیام مردمی گفته: نصب هر نوع بنر تبلیغاتی در سطح شهر مستلزم دریافت مجوز از شهرداری و پرداخت عوارض آن است که متأسفانه برخی افراد بدون مجوز به نصب بنر و داربست در بلوار اقدام کرده‌اند.
با توجه به اخطار ۲۴ ساعته شهردار برای مراجعه و دریافت مجوز لازم از شهرداری، بعضی از این عزیزان نسبت به این اخطار بی‌توجه بوده‌اند که شهرداری برای وظیفه قانونی خود به برچیدن این بنرها اقدام کرده است.

لطفاً مراقب آب، خاک و هوایمان باشید. همه این داشته‌ها به دست بشر در حال نابودی است که باید جلوی این اقدامات، از هر نقطه‌ای گرفته شود تا شاید امیدی به بازگشت بخشی از آن منابع طبیعی به وجود بیاید. با سپاس فراوان از همه دوستداران طبیعت.

محمدی

خبر

دسته‌بندی‌های سیاسی مانعی بر سر راه پیشرفت رزن است

با توجه به ضرورت ایجاد وحدت در بین گروه‌های سیاسی در شهرستان رزن، وجود دسته‌بندی‌های سیاسی مانعی بر سر راه پیشرفت شهرستان خواهد بود.
نماینده رزن در مجلس شورای اسلامی در دیدار با امام‌جمعه با بیان اینکه دسته‌بندی‌های سیاسی باعث ایجاد تفرقه می‌شود، گفت: ملاک سنجش مدیران، عملکرد مطلوب، تقوای الهی و رسیدگی به مشکلات است. حسن لطفی همچنین از بهره‌برداری ۲ درمانگاه درمان بستر شهر دمق و قروه‌درجزین در دهه فجر امسال خبر داد و افزود: برای بهره‌برداری از این پروژه بیش از ۲۴ میلیارد ریال اعتبار هزینه شده است. به گزارش مهر، وی اخذ مجوز راه‌اندازی دستگاه «سی تی اسکن» در شهرستان رزن خبر داد و گفت: ساختمان دستگاه «سی تی اسکن» توسط خیرین در دست ساخت است.
لطفی همچنین افزود: با هدف حل مشکل مالی شهرداری و توسعه و زیباسازی ۳ شهر رزن بیش از هزار و ۵۰۰ تن قیر یارانه‌ای دریافت شد و در اختیار شهرداری قرار گرفت.
وی با اشاره به مشکل اشتغال به عنوان یکی از دغدغه‌های اصلی دولت اظهار کرد: روزانه بیش از ۳۰ نفر مراجعه‌کننده دارای مشکل اشتغال داریم.
وی از برگزاری آزمون «وسع مالی» در کل کشور در سال آینده با تصویب مجلس خبر داد و گفت: در این آزمون کسانی که وسع مالی ندارند، شناسایی شده و ماهیانه مبلغ ۳۰۰ هزار تومان به افراد شناسایی شده، پرداخت خواهد شد.

به بداخلاقی‌های سیاسی دامن زده نشود

امام‌جمعه رزن هم با تأکید بر ضرورت استفاده از ظرفیت احزاب برای رشد و بالندگی کشور، تأکید کرد: احزاب نباید موجب بداخلاقی‌های سیاسی در جامعه شوند.
حجت‌الاسلام سید عبدالعظیم مولازاده، اخلاص را لازمه انجام کارها دانست. وی با اشاره به اجرای طرح روستاگردی توسط مسئولان شهرستان عنوان کرد: در روستاگردی‌ها اصل برنامه حضور مسئولان در بین مردم است.
مولازاده اظهار کرد: اگر در روستا از بین مشکلات موجود با رعایت اولویت‌بندی‌ها فقط یک مشکل حل شود، خیلی خوب است، هرچند نباید قول‌های بی‌نتیجه به مردم داده شود.
وی با تأکید بر اینکه در انجام امور باید هدف رضایت خدا باشد، بیان کرد: مردم نیاز به آرامش دارند و مسئولان وسیله‌اند.

واقعیت انقلاب را برای دانش‌آموزان بگویید

واقعیت‌های انقلاب را برای دانش‌آموزان بگویید و مقایسه دوره گذشته و خدمات انقلاب برای آنان مطرح شود تا آنان بدانند چه اتفاقاتی در کشور رخ داده است.
مدیرکل آموزش‌وپرورش استان همدان در نشست شورای آموزش‌وپرورش شهرستان نهاوند با اشاره به نزدیک بودن ایام‌ا... دهه فجر گفت: دهه فجر فرصت مناسبی است تا در رابطه با اهداف انقلاب و چرایی به وجود آمدن آن برای دانش‌آموزان مطالبی عنوان شود.به گزارش ایرنا، مصطفی خزاعی اظهار کرد: در این زمینه لازم است واقعیت‌ها برای دانش‌آموزان بیان شود و مقایسه دوره گذشته و خدمات انقلاب برای آنان مطرح شود تا آنان بدانند چه اتفاقاتی در کشور رخ داده است.

پیام تاریخ، تمدن و فرهنگ مادستان
The Message Of Madestan's History & Civilization & Culture
روزنامه همدان پیام
۴
یکشنبه ۳ بهمن ماه ۱۳۹۵ شماره ۲۸۳۲
ایران و جهان
siasat@hamedanpayam.com

دولت

تقاضای آتشنشان‌ها برای دیدار با مقام معظم رهبری

ریاست شورای سیاستگذاری ائمه جمعه کشور گفت: در دیدار با آتشنشانهای آسیب‌دیده حادثه ساختمان پلاسکو آنها درخواست ملاقات با رهبری را مطرح کردند.
حجت‌الاسلام سید رضا تقوی در گفت‌وگو با ایلنا درباره اینکه آیا آتشنشانها پیامی به مقام معظم رهبری ارسال کرده‌اند، گفت: اطلاعی از این پیام ندارم شاید درخواست دیدار داشته‌اند.او افزود: در دیداری که با آسیب‌دیدگان و مجروحان حادثه‌دیده پلاسکو داشتم، جمعی از آتشنشانان درخواست ملاقات با رهبری داشتند.ریاست شورای سیاستگذاری ائمه جمعه کشور، بیان کرد: در این دیدار آتشنشانها بیان کردند که نیروهای فدایی رهبری هستیم و هر جا که لازم باشد ما اعلام آمادگی می‌کنیم و تنها تقاضای دیدار با رهبر انقلاب را داشتند.

بین الملل

ترامپ تمامی سفرای دولت اوباما را برکنار کرد

تمامی سفرای خارجی آمریکا، اندکی پس از سوگند یاد کردن دونالد ترامپ به عنوان رئیس‌جمهوری جدید از کار برکنار شدند و این در حالیست که هیچ جایگزینی برای آنها معرفی نشده‌اند.
به گزارش روزنامه ایندیپندنت، پیش از این دونالد ترامپ درخواست کرده بود تمامی سفرای آمریکا در سراسر جهان که توسط باراک اوباما رئیس‌جمهوری پیشین آمریکا منصوب شده بودند، تا اواسط ۲۰ ژانویه دفتر کار خود را ترک کنند و افزوده بود مهلتی در این راستا وجود ندارد.
تیم انتقال دولت ترامپ پیش از این اعلام کرده بود که هیچ استثنایی برای درخواست سفرا در تمدید فعالیتشان در این سمت پس از مراسم تحلیف وجود ندارد.

خبر

کدخدایی خبر بستری شدن آیت‌ا... جنتی را تکذیب کرد

سخنگوی شورای نگهبان قانون اساسی، خبر بستری شدن دبیر این شورا را تکذیب کرد.
عباسعلی کدخدایی در گفت‌وگو با مهر، درباره برخی خبرهای منتشر شده در فضای مجازی مبنی بر کسالت آیت‌ا... جنتی و بستری شدن ایشان در یکی از بیمارستان‌های تهران، ضمن تکذیب این خبر اظهار داشت: حال ایشان خوب است و الحمدلله هیچ عارضه‌ای ندارند.
وی تصریح کرد: روز شنبه هم در شورای نگهبان تا ظهر با هم جلسه داشتیم و حالشان هم خوب بود و مشکلی ندارند.

خبر

۵ مصوبه مجلس در برنامه ششم مغایر سیاست‌های کلی نظام

کمیسیون نظارت مجمع تشخیص مصلحت نظام ۵ مورد از مصوبات مجلس شورای اسلامی در لایحه برنامه ششم توسعه کشور را مغایر سیاست‌های کلی نظام دانست.
به گزارش ایرنا، نخستین جلسه کمیسیون نظارت مجمع تشخیص مصلحت نظام بر حُسن اجرای سیاست‌های کلی، پس از رحلت آیت‌ا... هاشمی رفسنجانی رئیس فقید مجمع تشخیص مصلحت نظام در حالی که جایگاه خالی ایشان در جلسه، با سبد گُل و قاب عکس مزیّن شده بود و در فضایی آکنده از حُزن و اندوه به ریاست محسن رضایی دبیر این نهاد تشکیل شد.
در این جلسه که اکثریت اعضای کمیسیون نظارت مجمع تشخیص مصلحت نظام حضور داشتند، گزارش کمیسیون نظارت دبیرخانه مجمع در خصوص مغایرت‌های مصوبات مجلس شورای اسلامی در زمان بررسی برنامه ششم توسعه کشور با سیاست‌های کلی نظام، تا ماده ۴۷ مصوبات مجلس مورد بحث و بررسی قرار گرفت که ۵ مورد از این سیاست‌ها مغایر تشخیص داده شد.
به دلیل طولانی شدن مباحث مقرر شد ادامه بررسی این سیاست‌ها در جلسه یکشنبه کمیسیون نظارت مجمع پیگیری شود.

کمیته حقیقت‌یاب برای بررسی حادثه پلاسکو تشکیل شد

عضو شورای شهر تهران از تشکیل کمیته حقیقت‌یاب برای بررسی حادثه پلاسکو خبر داد.
ولی‌ا... شجاع پوریان؛ عضو شورای شهر تهران در گفت‌وگو با ایلنا درباره جلسه اعضای شورای شهر تهران در محل حادثه ساختمان پلاسکو از تشکیل کمیته ساماندهی وضعیت آسیب‌دیدگان اعم از مصدومان، جانباختگان، مالباختگان و همچنین بازماندگان این حادثه خبر داد.
او گفت: مدیرعامل سازمان آتشنشانی و شهردار منطقه ۱۲ تهران به همراه معاونانشان در جلسه شورا حاضر و به سؤالات اعضای شورای شهر پاسخ دادند.
شجاع‌پوریان گفت: در راستای علت‌یابی حادثه پلاسکو، کمیته حقیقت‌یاب در شورای شهر تهران تشکیل شده تا تمام ابعاد حادثه را بررسی و نتایج آن را به مردم و شورای شهر اعلام کند.
او افزود: کمیسیون حقوقی و نظارت شورای شهر تهران موظف شده با بررسی همه خلأها و کاستی‌های موجود، جلوی فرار دستگاه‌های ذی‌ربط و مقصر در حادثه را از زیر بار مسئولیتشان بگیرد.
عضو اصلاح‌طلب شورای شهر تهران با اشاره به اینکه بخشی از همان اندک تجهیزات سازمان آتشنشانی تهران در حادثه ساختمان پلاسکو آسیب دیده است، گفت: شورای شهر تهران مصوباتی در این راستا داشته تا ضمن جبران خسارت‌های وارده به تجهیزات آتشنشانی، همه آنچه را که این سازمان برای به‌روز شدن و مقابله با بحران‌های احتمالی در شهر تهران نیاز دارد را مطابق استانداردهای جهانی تهیه کند.
او با اشاره به اینکه مطابق مصوبه شورای شهر تهران به دلیل انباشت نیرو انسانی شهرداری باید سالانه ۴ درصد از نیروهای خود را تعدیل کند، گفت: با همه این محدودیت‌ها به سازمان آتشنشانی مجوز داده شده است تا در صورت نیاز اقدام به جذب نیروهای متخصص و ماهر کند.
این عضو شورای شهر تهران با اشاره به اینکه قصورها و کاستی‌های در گذشته در بروز حادثه پلاسکو اثرگذار بوده است، اظهارکرد: ما برای اینکه وارد حاشیه‌ها نشویم، فعلاً از ورود به مسائل حاشیه‌ای خودداری کرده اما قطعاً در زمان مناسب راجع به این موضوع به مردم گزارش خواهیم داد.
شجاع پوریان گفت: بر اساس اظهارات مدیران ارشد سازمان آتشنشانی در یک ساعت اول این حادثه، آتش در ساختمان پلاسکو مهار شده بود اما به دلیل انفجاری که پس از مهار تقریبی آتش در ساختمان رخ می‌دهد، شاهد آن بودیم که به یکباره ساختمان پلاسکو فرو ریخت که البته معلوم نیست علت انفجار مورد اشاره چه بوده است.

سیاست آمریکا در قبال تروریسم با روی کار آمدن ترامپ تغییر نمی‌کند

نایب‌رئیس کمیسیون قضایی و حقوقی مجلس شورای اسلامی گفت که سیاست‌های آمریکا در قبال تروریسم با روی کار آمدن رئیس‌جمهور جدید تغییری نخواهد کرد.
محمد کاظمی در گفت‌وگو با ایسنا با اشاره به سخنرانی دونالد ترامپ رئیس‌جمهور جدید آمریکا در مراسم تحلیف وی گفت: آنها اگرچه شعار مبارزه با تروریسم را سر می‌دهند اما خودشان در خیلی از عملیات‌های ترور و تخریب در کشورهای مختلف جهان مشارکت دارند. وی افزود: کیست که نداند آمریکا در هر اقدام تروریستی در نقاط مختلف جهان دست دارد؛ همچنان که در کشور ما نیز عملیات‌های تروری که تاکنون انجام شده با هدایت این کشور و با استفاده از عناصر وابسته به آمریکا صورت گرفته است.
نایب‌رئیس کمیسیون قضایی و حقوقی مجلس اضافه کرد: مبارزه با تروریسم در کلام ترامپ تنها یک شعار است؛ بویژه اینکه حزب جمهوریخواه عناد به دشمنی بیشتر با جریان حاکم بر کشورمان نسبت به دموکرات‌ها دارد.
کاظمی با بیان اینکه سیاست‌های دولت آمریکا با تغییر اشخاص دستخوش تغییر نمی‌شود، یادآور شد: مظلوم‌کشی و مخالفت با جریان‌های عدالت‌طلبانه در کل صحنه گیتی سیاست آمریکاست و آنها در جهت حفظ منافع خود از هیچ اقدام خشونت‌باری امتناع نمی‌کنند.
وی در پایان یادآور شد: به اعتقاد من سیاست‌های ایالات متحده آمریکا از پیش برنامه‌ریزی شده و با تغییر مهره‌ها تغییری نخواهد کرد و بر همین اساس سیاست آنها در مقابل تروریسم نیز به قوت خود باقی خواهد بود.

رئیس‌جمهور در بازدید از ساختمان فروریخته پلاسکو

پلاسکو درس عبرت آینده باشد

رئیس‌جمهوری با حضور در خیابان جمهوری از روند امدادرسانی به حادثه دیدگان پلاسکو بازدید کرد.
به گزارش ایسنا، حجت‌الاسلام والمسلمین حسن روحانی، با حضور در چهارراه استانبول تهران از حادثه پلاسکو بازدید کرد و از نزدیک در جریان روند امدادونجات و همچنین آواربرداری از ساختمان‌های آسیب دیده قرار گرفت.
رئیس‌جمهور در جریان این بازدید در جمع خبرنگاران گفت: بسیار متأسفم از حادثه‌ای که در این منطقه پیش آمد، هم برای جان هموطنان، هم اموال و هم مشکلاتی که در منطقه ایجاد شده است. این حادثه درس بزرگی برای همه مسئولان در زمینه امن‌سازی زندگی مردم که جزو حقوق شهروندی آنها بود. باید در این زمینه برنامه‌ریزی دقیق‌تری صورت گیرد و این حادثه بسیار تلخ درسی برای آینده باشد.
به گفته روحانی، همه مسئولان، چه امدادگران، چه تیم پزشکی، شهرداری و تیم‌های دیگری که برای انتظام امور حضور داشتند، هماهنگی بسیار خوبی داشتند.
رئیس‌جمهور با بیان اینکه همکاری و هماهنگی خوب و ستودنی در این خصوص از اول کار وجود داشته و ادامه دارد، گفت: تأسف زیاد ما برای زیر آوار مانده‌ها و نگرانی ما برای آنهاست و امیدواریم امیدی باشد برخی به سلامت خارج شوند.
وی افزود: آنها که جان عزیز خود را از دست داده‌اند، جاودانه می‌مانند؛ زیرا برای نجات مردم رفتند و خودشان در میان سنگ و آهن گرفتار شدند.
وی با بیان اینکه خدا به این آتشنشان‌ها اجر بدهد و به خانواده‌های عظیم‌الشأن آنها صبر بدهد، گفت: همه باید نسبت به این فداکاری و حماسه امدادگران سر تعظیم فرود بیاورند.
رئیس‌جمهور ادامه داد: اقدامات بسیاری باقی مانده و باید آواربرداری‌ها ادامه یابد، تا همه را از زیر آوار خارج کنند و این خیابان حساس تجاری در شب عید سریع به حالت عادی برگردد. تأمین اجتماعی باید برای کارگران بیکار شده فوراً اقدام کنند و کسبه‌ای که اموال خود را از دست داده‌اند و آنها که بیمه نیستند، کمک‌های دیگری از سوی دولت و شهرداری دریافت کنند.
روحانی ضمن بیان اینکه همه باید دست به دست هم دهیم تا آلام ناشی از خسارت‌ها و آثار مخرب این حادثه کمتر شوند، گفت: از مردم بخاطر همدلی و همبستگی در این حادثه دردناک تشکر می‌کنیم مهم آن است که از امروز به بعد برای مناطق تجاری و مسکونی که احتمال خطر برای آنها وجود دارد، برنامه‌ریزی دقیق‌تری داشته باشیم تا حوادث کمتر شود.
وی در پاسخ به پرسش درباره برنامه دولت برای نوسازی بافت‌های فرسوده اظهار کرد: یکی از مسایلی که از آغاز دولت در جلسات اقتصادی دنبال کردیم بافت‌های فرسوده بود در شهرهای بزرگ و کوچک از جمله تهران، مشهد، اصفهان ، شیراز و... بافت فرسوده زیاد داریم. در تهران محل‌هایی احیا شده است. بنیاد مسکن انقلاب اسلامی و وزارت راه‌وشهرسازی نیز در این زمینه تلاش کرده‌اند اما برنامه جامع‌تری را برای بافت‌های فرسوده نیاز داریم. اگر بتوانیم کارآفرینان و سرمایه‌گذاران را به این بخش متصل و احیای بافت‌های فرسوده را به آنها واگذار کنیم همه سرمایه‌گذاری آنها برمی‌گردد. همچنین با پول کمی می‌توانند امکانات خود را در اختیار مالکان بافت‌های فرسوده قرار دهند.
وی ادامه داد: موضوع احیای بافت فرسوده و ساختمان‌های آسیب‌پذیر مورد توجه دولت قرار داشته و در حال اجرا است. هماهنگی و همکاری‌های لازم با قوه قضاییه، مجلس، شهرداری‌ها و همه مقامات نیاز است. این کار شروع شده و باید سرعت بیشتری بگیرد.
به گزارش ایسنا رئیس‌جمهور در پایان این بازدید در ابراز همدردی با یکی از آتشنشانان در حالی که وی را در آغوش گرفت، گفت: ان‌شاءا... زنده هستند و نجات پیدا می‌کنند.
در جریان این بازدید، فرماندار تهران، رئیس سازمان برنامه و بودجه استان تهران، رئیس دفتر رئیس‌جمهوری، وزیران کشور، راه و تعاون، کار و رفاه اجتماعی، هاشمی استاندار، قالیباف شهردار تهران و سردار ساجدی‌نیا فرمانده انتظامی و اعضای شورای شهر تهران رئیس‌جمهور را همراهی کردند.

اجرای انتخابات الکترونیکی شوراها نهایی شد

رئیس کمیته فناوری اطلاعات ستاد انتخابات کشور از نهایی شدن برگزاری انتخابات شوراهای اسلامی به صورت تمام الکترونیکی در بخش اجرا خبر داد و گفت: با شورای نگهبان همچنان درباره برگزاری انتخابات ریاست‌جمهوری به صورت تمام الکترونیکی رایزنی‌ها ادامه دارد.
امیر شجاعان در گفت‌وگو با ایرنا افزود: برگزاری انتخابات تمام الکترونیکی به لحاظ اجرا با هیأت مرکزی نظارت بر انتخابات شوراهای اسلامی نهایی شده است و تمایل دارند انتخابات به صورت تمام الکترونیکی اجرا شود که بزودی به موضوع تعیین محل‌های اجرا ورود پیدا می‌کنیم.
وی تصریح کرد: در خصوص برگزاری انتخابات دوازدهمین دوره ریاست‌جمهوری به صورت تمام الکترونیکی جلسات ما با شورای نگهبان ادامه دارد که امیدواریم بتوانیم مکان‌های اجرا را مشخص کنیم.
رئیس کمیته فناوری اطلاعات ستاد انتخابات کشور گفت: شورای نگهبان از باب حصول اطمینان یکسری مدارک مورد نیاز و گواهینامه در خصوص برگزاری انتخابات تمام الکترونیک خواسته است که این مدارک را در اختیار آنان قرار داده‌ایم که در حال بررسی آن هستند.
شجاعان ادامه داد: وزارت کشور آمادگی کامل را برای برگزاری تمامی فرایندهای انتخابات سال آینده در ۱۰ هزار شعبه اخذ رأی به صورت تمام الکترونیکی دارد.
انتخابات دوازدهمین دوره ریاست‌جمهوری همزمان با انتخابات پنجمین دوره شوراهای اسلامی شهر و روستا و نخستین میان‌دوره‌ای دهمین دوره مجلس شورای اسلامی ۲۹ اردیبهشت‌ماه سال آینده در سراسر کشور برگزار می‌شود.

خبر

صحبت‌های ترامپ زیبنده یک رئیس‌جمهور نبود

یک کارشناس مسائل بین‌الملل، با اشاره به صحبت‌های دونالد ترامپ در مراسم تحلیف خود، گفت: این صحبت‌ها فاقد ارزش کارشناسی و اصول حکومت‌داری بود و او به مانند کسی صحبت کرد که گویی در حال شرکت در مبارزه انتخاباتی است.
علی خرم در گفت‌وگو با ایسنا، در ارزیابی خود از سخنان رئیس‌جمهور جدید آمریکا با بیان اینکه او شخصیتی پوپولیسم و عوام فریب است که باور نمی‌کرد رئیس‌جمهور شود و با اعتقاد بر اینکه صحبت‌های او مانند رئیس‌جمهور وطنی پیشین خودمان بود، ادامه داد: صحبت‌هایی که او در روز جمعه مطرح کرد فاقد ارزش کارشناسی و حکومت‌داری بود، به مانند کسی بود که در حال شرکت در یک کارزار انتخاباتی است و دایم در حال مبالغه و بزگ‌نمایی از قدرت خود و آمریکا بود.
این استاد دانشگاه با اشاره به بخشی از صحبت‌های ترامپ مبنی بر اینکه قدرت را از واشنگتن به مردم منتقل می‌کنم و با بیان اینکه اینگونه سخنان زیبنده یک رئیس حکومت نیست، ادامه داد: بعد از اتمام سخنرانی نیز خیلی از تحلیل‌گران اعلام کردند که صحبت‌های او قابل اعتنا نبوده و او نسبت به دوران کارزار انتخابات تغییری نکرده است.
علی خرم با بیان اینکه ترامپ در سخنرانی روز جمعه خود به بیان صحبت‌های کلی اکتفا کرد و اشاره‌ای به ریز برنامه‌های خود نکرد، ادامه داد: زمانی که مراسم تحلیف اوباما انجام شد حدود ۷ الی ۸ نفر از وزرایش در مجلس سنا رأی اعتماد گرفته بودند و تیم او تاحدودی مشخص بود. اما وضعیت ترامپ اینگونه نیست؛ هنوز تیم او به طور کامل مشخص نشده است. از دیگر سو او و تیمی که مشخص کرده تجربه سیاسی و بین‌المللی لازم را ندارند و چنین امری برای خود آمریکا و کل جهان خطرناک است. آنها ممکن است دست به اقداماتی بزنند که کل امنیت جهان را به خطر بیاندازد.
خرم با اشاره به بخش دیگری از صحبت‌های ترامپ در این مراسم و تأکید مجدد او مبنی بر اینکه آمریکا باید قدرت اول شود، ادامه داد: این یک شعار توخالی است. زمانی که اوباما مسئولیت را بر عهده گرفت در سخنان خود گفت مشکلات جهان را آمریکا به تنهایی نمی‌تواند حل کند و باید یک همکاری عمومی در سطح بین‌المللی برای حل مشکلات ایجاد شود.
این استاد دانشگاه همچنین با بیان اینکه ترامپ حتی در این جلسه به جمهوریخواهان نیز توهین کرد، گفت: قطعاً این توهین‌ها برگشت خواهد داشت و تأثیر منفی بر عملکرد وی می‌گذارد.
وی همچنین به به‌کارگیری عبارت تروریسم اسلامی از سوی ترامپ اشاره کرد و افزود: در زمان تحلیف رئیس‌جمهور پیشین آمریکا روحانیون مسلمان نیز برای سخنرانی دعوت شده بودند و به آنها اجازه داده شد که صحبت کنند. ولی دیروز آقای ترامپ اولویت را به یک روحانی یهودی داد و بعد از آن به یک روحانی مسیحی و از روحانیون مسلمان برای حضور در این برنامه دعوت نکرد و اجازه نداد که آنها حضور داشته باشند.
وی با بیان اینکه رئیس‌جمهور پیشین آمریکا از به کارگیری واژه تروریسم اسلامی پرهیز می‌کرد و معتقد بود که این مشکل یک مشکل بین‌المللی است و ربطی به مذهب ندارد، ادامه داد: ولی متأسفانه ترامپ چنین دیدگاهی را ندارد و به راحتی از چنین واژه‌هایی استفاده می‌کند.

گزارش چهارم برجام پس از اقدامات رو به جلو است

یک عضو کمیسیون امنیت ملی و سیاست خارجی مجلس با مثبت خواندن گزارش ۳ ماهه چهارم وزارت خارجه در مورد اجرای برجام گفت که طبق این گزارش، گام‌های مثبت و رو به جلویی در اجرای برجام برداشته شده که از جمله آن در حوزه حمل‌ونقل بخصوص حمل‌ونقل هوایی است.
علیرضا رحیمی در گفت‌وگو با ایسنا با اشاره به گزارش ۳ ماهه چهارم وزارت خارجه در مورد اجرای برجام، اظهار کرد: ارزیابی کلی از گزارش وزارت خارجه حاکی از آن است که چند قدم رو به جلو حرکت شده که می‌توان این گام‌های مثبت را در حوزه حمل‌ونقل بخصوص حمل‌ونقل هوایی مشاهده کرد. به گفته وی، طبق این گزارش نفت تولیدی که در ۳ ماهه سوم اجرای برجام ۳ میلیون و ۶۶۰ هزار بشکه بوده در ۳ ماهه دوم به ۳ میلیون و ۹۵۰ هزار بشکه رسیده است که این موضوع در کنار افزایش سهمیه اوپک علی‌رغم سهمیه سایر کشورهای عضو از اهمیت ویژه‌ای برخوردار است که همه متأثر از اعتبار برجام در حوزه بین‌المللی می‌باشد.
رحیمی گسترش همکاری‌های بین‌المللی و ظرفیت ذخیره‌سازی اورانیوم را از دیگر دستاوردهای اجرای برجام در ۳ ماهه چهارم آن خواند و گفت: زمینه مراودات بین‌المللی و حوزه مسائل بانکی گشایش‌هایی نیز صورت گرفته است، همچنین درخواست ۱۱۸ فروند از ایرباس و تحویل یک فروند آن در کنار مجوز برقراری خط پروازی کشورهای اروپایی ایران پس از سال‌ها توقف و تعطیلی از دیگر دستاوردهای اجرای برجام در طول ۳ ماه گذشته است.
این عضو کمیسیون امنیت ملی و سیاست خارجی مجلس به جزئیات کلی گزارش وزارت خارجه اشاره و اظهار کرد: این گزارش از ۳ بخش آخرین تحولات در حوزه فعالیت‌های هسته‌ای، حوزه رفع تحریم‌ها و موانع و چالش‌ها در اجرای برجام تشکیل شده است که بخش موانع عمدتاً به موانع غیربرجامی مربوط می‌شود، یعنی موانعی که قبل از برجام وجود داشته و ارتباطی با فعالیت هسته‌ای ندارد، اما اکنون در حوزه‌هایی همچون بانکی مشکل‌ساز شده که همه ناشی از فضای داخلی و خارجی است.
وی ادامه داد: موانع برجامی نیز مربوط به خود برجام است که برداشتن آنها نیز زمان‌بر است و برای آن پیگیری‌های لازم صورت می‌گیرد.
رحیمی در مورد اشاره گزارش به موضوع نقض عهد آمریکا در تمدید تحریم‌های ایسا گفت: بخش مهمی از گزارش به چالش‌های برجام در ۳ ماهه چهارم اشاره کرده که از جمله آن موضوع تمدید تحریم‌هاست که طبق نظر هیأت عالی نظارت بر برجام عمل شده که نخستین قدم آن تشکیل کمیسیون مشترک و صدور بیانیه و به دنبال تأکید بر پایبندی طرفین بر اجرای تعهدات برجام است. وی در پایان گفت: با توجه به اینکه کمیسیون امنیت ملی گزارش ۳ ماهه سوم را نیز بررسی نکرده بزودی هر دو گزارش را مورد بررسی قرار می‌دهد که پیش‌بینی می‌شود گزارش ۶ ماهه دوم کمیسیون نیز تا اواخر بهمن به صحن علنی ارائه شود.

نوبت اول

آگهی مزایده مرحله دوم شهرداری گیان

شهرداری گیان در نظر دارد به استناد مجوز شماره ۱۴۱۱/ش/گ مورخه ۱۳۹۵/۰۵/۰۴ شورای محترم اسلامی شهر گیان از طریق برگزاری مزایده عمومی موضوع ماده ۱۳ آیین‌نامه مالی شهرداری‌ها اقدام به فروش یک قطعه زمین به متراژ ۱۷۷ مترمربع واقع در کوچه پشت اداره برق و با شرایط زیر اقدام نماید. لذا کلیه متقاضیان که تمایل به خرید دارند می‌توانند با شرایط ذیل اقدام نمایند.

۱- متقاضیان می‌توانند جهت شرکت در مزایده از تاریخ ۹۵/۱۱/۳ لغایت ۱۳۹۵/۱۱/۲۰، ۵ درصد قیمت پیشنهادی خود را به صورت نقد به شماره حساب سپرده ۶۸۶۸۹۶۵۱۶ نزد بانک کشاورزی واریز و یا ضمانتنامه بانکی یا اسناد خزانه به نام شهرداری گیان صادر و با در دست داشتن قیمت پیشنهادی مکتوب و فیش واریزی به دبیرخانه شهرداری تحویل و رسید دریافت نمایند.
۲- شهرداری در رد یا قبول هر یک از پیشنهادها مختار است.
۳- کلیه هزینه کارشناسی و آگهی روزنامه (مزایده) به عهده برنده می‌باشد.
۴- به درخواست‌های مخدوش، مشروط و بدون فیش واریزی سپرده ترتیب اثر داده نخواهد شد.
۵- به پیشنهادهای زیر قیمت پایه ترتیب اثر داده نخواهد شد.
۶- قیمت پایه زمین ۱۷۷ مترمربعی هر مترمربع ۱۳۸۰۰۰۰ هزار ریال می‌باشد.
۷- بر اساس مصوبه شورای شهر گیان ۱۰ درصد مبلغ زمین تخفیف داده می‌شود.
۸- مهلت پیشنهاد قیمت از تاریخ آخرین چاپ نوبت دوم به مدت ۱۸ روز کاری می‌باشد.
۹- شرکت‌کنندگان می‌توانند جهت کسب اطلاعات بیشتر به واحد مالی شهرداری گیان مراجعه یا با شماره تماس ۳۳۴۲۲۴۵۰-۰۸۱ تماس حاصل نمایند.
۱۰- حضور شرکت‌کنندگان در جلسه بازگشایی پاکت‌ها آزاد می‌باشد.
۱۱- شماره تماس جهت کسب اطلاعات بیشتر ۳۳۴۲۳۵۲۳-۰۸۱ و ۳۳۴۲۲۴۵۰-۰۸۱ و ۳۳۴۲۳۰۶۰-۰۸۱ می‌باشد.
۱۲- ۲۰ درصد قیمت باقیمانده از کل مبلغ زمین بر اساس قیمت پیشنهادی خریدار به صورت ضمانتنامه بانکی معتبر پذیرفته می‌شود.
۱۳- کمیسیون عالی معاملات شهرداری روز ۱۳۹۵/۱۱/۲۱ ساعت ۱۱ در محل شهرداری گیان تشکیل و به پاکت‌های واصله رسیدگی خواهد شد و نفرات اول تا سوم را مشخص و درصورت انصراف نفر اول و دوم سپرده وی طبق مفاد قانون به نفع شهرداری ضبط و با نفرات بعدی عقد قرارداد می‌شود.

هوشنگ کیانی-شهردار گیان

پیام تاریخ، تمدن و فرهنگ مادستان
The Message Of Madestan's History & Civilization & Culture
روزنامه همدان پیام
۵
یکشنبه ● ۳ بهمن ماه ۱۳۹۵ ● شماره ۲۸۳۲
جامعه
ejtemaei@hamedanpayam.com

تحصیل حدود ۱۴۰ هزار دانش‌آموز در مدارس سمپاد

نزدیک به ۱۴۰ هزار دانش‌آموز دختر و پسر در دوره‌های اول و دوم متوسطه در ۶۷۰ مدرسه استعدادهای درخشان کشور تحصیل می‌کنند.
به گزارش ایسنا، حسین شجاعی، رئیس مرکز ملی پرورش استعدادهای درخشان و دانش‌پژوهان وزارت آموزش‌وپرورش به توسعه ۴ برنامه محوری با ۳۱ فعالیت در برنامه ششم توسعه اشاره کرد و گفت: در حال حاضر ۵/۱ درصد دانش‌آموزان دوره متوسطه اول و ۳/۲ درصد دانش‌آموزان دوره متوسطه دوم در مدارس استعدادهای درخشان کشور مشغول تحصیل هستند.

درگذشت آیت ا... هاشمی رفسنجانی قابل پیشگیری بود

وزیر بهداشت با اشاره به نرخ بالای مرگ‌های قابل پیش‌بینی در کشور علت درگذشت آیت‌ا... هاشمی رفسنجانی را تشریح کرد.
به گزارش سلامت نیوز، سید حسن هاشمی بیان کرد: ایرانیان به دلیل مرگ‌های قابل پیشگیری بی‌دلیل از بین می‌روند. یک نمونه آن آیت‌ا... رفسنجانی بود؛ ایشان ۱۶ سال پیش ۳ پلاک در رگ‌های قلبشان گذاشتند. همچنین ۲۰ سال دیابت داشتند و در ماه‌های آخر از انسولین استفاده می‌کردند. اگر این اتفاق پیش‌بینی می‌شد دیابت غیرقابل کنترل نبود و مرگ ناگهانی رخ نمی‌داد.

گسترش تشکل‌های اجتماعی سدی محکم در برابر اعتیاد

گسترش تشکل‌های اجتماعی در عرصه‌های دانش‌آموزی، دانشجویی، کارگری، ورزشکاران، هنرمندان و... سدی محکم در برابر زلزله خاموش اعتیاد به موادمخدر است. به گزارش ایسنا، بهاره سیدعلی، استاد دانشگاه تهران درباره راهکارهای تحقق رویکرد اجتماعی شدن مبارزه با موادمخدر با تأکید بر اینکه مصرف موادمخدر بویژه در بین جوانان، سیاست‌های توسعه‌ای کشورمان را تحت شعاع خود قرار داده است، گفت: گسترش مصرف موادمخدر صنعتی بنیان‌های خانواده‌ها را تهدید کرده و سلامت آنها را از لحاظ جسمی و روحی متزلزل کرده است.

خبر

علت آتش‌سوزی و تخریب پلاسکو اعلام شد

ریزش غم انگیز ساختمان تجاری کهن سال "پلاسکو" در تهران، ایران را تکان داد. شاید پس از فاجعه بم این اولین بار است که اینگونه ایران از حادثه ای تکان می خورد. ار زمان وقوع فاجعه افکار عمومی بیش از هر چیز نگران آینده است، نگران ریزش های تازه است، نگران ویرانی های قریب الوقوع است.
ساختمان تجاری پلاسکو در محدوده خیابان جمهوری تهران ساعت ۸ صبح سی ام دی ماه دچار حریق شد که پس از سه ساعت و نیم تلاش آتش نشانان برای مهار آتش، ۱۵ طبقه ساختمان به طور کامل فروریخت.

حداکثر ۲۵ نفر زیر آوار پلاسکو هستند

سخنگوی آتش نشانی در خصوص آخرین وضعیت حادثه پلاسکو می گوید: عملیات آواربرداری در بخش شرقی و جنوبی دنبال می شود. دقیق ترین آماری که در خصوص افراد زیر آوار مانده وجود دارد، حداکثر ۲۵ نفر است که ۱۵ نفر آتش نشان هستند.
جلال ملکی در خصوص شعله های آتش زیر آوار افزود: لایه های زیرین آوار هنوز باقی مانده آتش وجود دارد و آتش نهفته در زیر آوار وجود دارد. نیروهای متخصص در صحنه هستند اما آتش نهفته احتمال زنده بودن افراد زیر آوار را از بین برده است.
معاون امنیتی انتظامی استاندار تهران هم با بیان اینکه علت حادثه ساختمان پلاسکو، گازوئیل نیست و این سوخت همچنان در این ساختمان وجود دارد.
محسن نصرهمدانی در جمع خبرنگاران درباره آخرین وضعیت ساختمان فروریخته شده پلاسکو اظهار کرد: در حال حاضر ۱۶ نفر از نیروهای رسمی مفقود شده‌اند که تا این لحظه پیکر ۳ تن از آنها یافت شده است.
وی درباره علت آتش سوزی پلاسکو اظهار کرد: ساعت ۸:۳۰ صبح که آتش نشانان وارد ساختمان پلاسکو می‌شوند گزارش می‌دهند که علت آتش سوزی یا اتصال سیم‌های برق است یا روشن بودن پیک‌نیک. به گزارش تسنیم معاون امنیتی انتظامی استانداری تهران تصریح کرد: تاکنون ۵ تا ۷ خانواده، مفقود شدن نزدیکان خود را اعلام کرده‌اند که جستجو برای یافتن مفقودان این حادثه و آواربرداری به طور جد ادامه دارد. نصرهمدانی خاطرنشان کرد: تصور می‌کنیم آواربرداری ۵ تا ۶ روز به طول می‌انجامد و خوشبختانه از ابتدای کار همه دستگاهها با یکدیگر همکاری بسیار مناسبی داشته‌اند و این عملکرد قابل قدردانی است.

دستور دولت برای بخشودگی مالیات کسبه پلاسکو

وزیر امور اقتصادی و دارایی دستور تشکیل کمیته ویژه ای برای یاری رسانی مالیاتی، بانکی و بیمه ای به واحدهای فعال آسیب دیده در ساختمان پلاسکو را صادر کرد.
علی طیب نیا دستور داد کمیته ای شامل رییس سازمان امور مالیاتی، رییس کل بیمه مرکزی و معاون امور بانکی، بیمه و شرکت های دولتی این وزارتخانه تشکیل شود. طیب نیا به این کمیته ماموریت داد بسرعت به وضعیت همه واحدهای فعال در مجتمع پلاسکو رسیدگی کنند و با رفع مشکلات بیمه ای، بانکی و مالیاتی، به این واحدها برای آغاز دوباره کسب و کار یاری برسانند.
بر این اساس قرار شد سازمان امور مالیاتی برای بخشودگی مالیات مربوط به فعالیت کسبه مجتمع پلاسکو اقدام قانونی عاجل کند.

حقوق

قانون پیوند عضو

توجه به پیوند اعضای افراد فوت شده یا دچارمرگ مغزی به بیماران نیازمند، در قوانین کشورمان، سابقه زیادی ندارد.
تصویب نخستین قانون در این‌باره، به سال ۱۳۷۹ بازمی‌گردد. مطابق ماده واحده قانون پیوند اعضای بیماران فوت شده یا بیمارانی که مرگ مغزی آنها مسلم است، مصوب فروردین‌ماه ۱۳۷۹: بیمارستان‌های مجهز برای پیوند اعضا، پس از کسب اجازه کتبی از وزارت بهداشت می‌توانند از اعضای سالم بیماران فوت شده یا بیمارانی که مرگ مغزی آنان بر طبق نظر کارشناسان خُبره مسلم باشد، به شرط وصیت بیمار یاموافقت ولی میت جهت پیوند به بیمارانی که ادامه حیات شان به پیوند عضوی اعضای فوق بستگی دارد استفاده نمایند. بر اساس این قانون تشخیص مرگ مغزی توسط کارشناسان خبره در بیمارستان‌های مجهز دانشگاه‌های دولتی صورت می‌گیرد. این کارشناسان باحکم وزیر بهداشت برای مدت ۴ سال منصوب می‌شوند. نکته حایز اهمیت اینکه اعضای تیم‌های تشخیص مرگ مغزی نبایستی عضویت تیم‌های پیوندکننده را داشته باشند.
ضمناً از آنجا که در قانون مجازات اسلامی، ایراد هرگونه جرح و زخم بر پیکر میت، جرم محسوب می‌شود، قانونگذار ضمن توجه به این مسأله، تصریح می‌کند: «پزشکان تیم از جهت جراحات وارده بر میت مشمول دیه نخواهند گردید.» بر اساس آیین‌نامه این ماده نیز تشخیص و تأیید مرگ مغزی توسط ۴ پزشک متشکل از یک متخصص نورولوژی، یک متخصص جراحی مغز و اعصاب، یک متخصص داخلی و یک متخصص بیهوشی صورت می‌گیرد.
در پایان گفتنی است، تمامی بیمارستان‌های کشور موظفند موارد وقوع مرگ مغزی را به مرکز مدیریت پیوند و بیماری‌های خاص وزارت بهداشت، گزارش دهند تا مراتب توسط تیم تشخیص مرگ مغزی تأیید شود.
با آرزوی سلامتی برای همه عزیزان، سؤالات حقوقی خود را با بخش اجتماعی روزنامه یا آدرس ایمیل gmail.com@mojtaba.t۱۳ و یا تلفن ۰۹۳۵۸۰۶۰۶۲۱ در میان بگذارید تا در همین ستون به آنها پاسخ داده شود.

* مجتبی طلایی- کارشناس ارشد حقوق و مشاور حقوقی

ساکنان مناطق خضر و اسلامشهر از مسئولان گله‌مندند

ما غیررسمی نیستیم

» سمانه جهانگیری عرش

آمارها نشان می‌دهد که حداقل ۲۰ درصد جمعیت یک میلیون و ۷۰۰ هزار نفری استان در سکونتگاه‌های غیررسمی سکنی گزیده‌اند که این موضوع سبب شده تا مشکلات بسیاری در زمینه مختلف اجتماعی، فرهنگی و اقتصادی در این مناطق و حتی به تبع آن در سایر مناطق را شاهد باشیم.
با وجود اختصاص اعتبارات ویژه برای توانمندسازی حاشیه‌های شهر همدان و همچنین اعتباراتی که به صورت خاص در سفر مقام معظم رهبری به استان برای این مناطق در نظر گرفته شد به نظر می‌رسد که اقدامات انجام شده در حد ایجاد زیرساخت‌هایی چون آب، برق، گاز، تلفن که نیاز اساسی هر منطقه‌ای است باقی مانده و همچنان توانمندسازی حاشیه شهر در عمل عقیم است اما بر روی کاغذ از هزینه‌هایی سخن به میان می‌آید که نمی‌توان آن را به توانمندسازی ارتباط داد. در هر حال گزارش مردمی از این مناطق مؤید این قضیه است که آنان ضمن اعتراض به رعایت نکردن حقوق شهروندی و عدالت اجتماعی در قبال ساکنان این مناطق خواهان عمل به تعهدات مسئولان برای توانمندسازی محل‌های سکونت خود هستند.

از میدان اصلی شهر به سمت شمالی‌ترین نقطه همدان که برعکس همه استان‌ها مردم ساکن در آن افرادی محروم هستند، فقط ۱۰ الی ۱۵ دقیقه فاصله است که این راه را تا رسیدن به یکی از همین نقاط با اتوبوس حاضر در پایانه مسافربری طی می‌کنیم اتوبوسی که در فصل سرد سال منتظر است با مسافران بیشتر از ظرفیت خود، پر شود که این موضوع موجب اعتراض مسافران که دقایقی در درون این جعبه سرد قرار گرفتند می‌شود وقتی روی صندلی‌های پلاستیکی می‌نشینی سراپا ایستادن را به سرمای آن ترجیح می‌دهی از نظافت اتوبوس و... که بگذریم پس از طی مسیر به ایستگاه اول اسلام‌شهر یا همان شاه‌پسند می‌رسیم. همه چیز آرام است خیابان اصلی مملو از مغازه‌هایی است که بدون فاصله در پی هم ایجاد شده‌اند. مغازه‌دار هم بدون توجه به رعایت حریم، پیاده‌رو را صاحب شده است. هر چند به دلیل جداول نامناسب دیگر فاصله‌ای بین خیابان و پیاده‌رو وجود ندارد و عابران از کودکان گرفته تا زنان و مردان کهنسال عادت کرده‌اند که ترددشان از خیابان باشد.
بعدازظهر یک روز تعطیل است جوانان که تفریحشان موتورسواری است به شکل مارپیچ در این خیابان کم‌عرض ویراژ می‌دهند و اینگونه لحظه‌ای خودنمایی می‌کنند. برخی خانه‌ها با نماهای سنگی و به شکل مدرن ساخته شده‌اند و برخی دیگر که بیشتر در کوچه پس کوچه‌ها قرار دارند همچنان با آجر و سیمان پوشیده شده‌اند. به مغازه میوه‌فروشی می‌رویم تا گزارشمان را شروع کنیم پیرمرد که چند مشتری دارد می‌گوید: اینجا خریدار کم است. صرف اینکه بیکار نباشیم مغازه‌ای را دایر کردیم درآمد کم است و هر بیکاری قسمتی از منزلش را به مغازه تبدیل کرده است. به اینجا که می‌رسیم پیرزنی دستم را می‌گیرد اما چه دستی !!! می‌گوید: اگر می‌خواهی از مشکلات بنویسی اینجا جایش نیست. می‌پرسم چرا می‌گوید: اینجا بالاشهر این محل است. این‌هایی که در خیابان اصلی محل می‌نشینند مرفه‌ها هستند بیا تا تو را جایی ببرم که بدانی فقر، محرومیت و بی‌عدالتی یعنی چه؟
با او همقدم می‌شوم. نامش خدیجه است. در راه برایم از زندگیش می‌گوید پسر و همسرش معتاد هستند و برای اینکه خرج خانواده را در بیاورد مجبور است میوه‌های مغازه یک ترشی‌فروشی را خرد کند و یا به هزار کار خدماتی دیگر تن بدهد تا نان خانه را تأمین کند. دستش را نشان می‌دهد که زبر و خشن شده و از پینه و زخم پر شده است! مرا به انتهای کوچه‌ای می‌برد که به آنجا ایستگاه آخر می‌گویند. با تپه پیسا فاصله کمی دارد دخترکانی با دمپایی و لباس های مندرس مشغول دوچرخه‌بازی هستند. یکی را نشان می‌دهد و می‌گوید: نامش فاطمه است ۱۲ سال بیشتر سن ندارد چون پدرش معتاد است او را به عقد مرد ۴۵ ساله‌ای درآورده است که تا شب او را به منزلش خواهد برد و فاطمه چون هیچی نمی‌داند به عشق انگشتر و النگو و چند تیکه لباس هر روز دختران را جمع می‌کند و داشته‌هایش را به رخ آنان می‌کشد. آن طرف‌تر جوانی به دیوار تکیه داده است خدیجه می‌گوید برو احوالش را از خودش بپرس.
نامش حمید است به قول خودش استعداد خوبی در رشته فوتبال داشته چنانچه حتی تیم پاس حدود ۲ سال پیش او را برای عضویت دعوت کرد وقتی وارد تیم شد فهمید که باید ساک و کفش آنچنانی و... که روی هم یک میلیون می‌شد بخرد و چون توانش را نداشت کناره‌گیری کرد و رفت یک کوره آجرپزی کار کند تا بلکه خرج تحصیلش را در بیاورد.
مجید دوستش هم که به صحبت‌های ما گوش می‌داد گفت: تا سال سوم راهنمایی نفر اول کلاس بودم همیشه نمره‌هایم ۲۰ بود متأسفانه وقتی به دنیا آمدم به قول مادرم «لب شکری» بودم. دوران دبیرستان باید در مدرسه‌ای غیر از مدرسه محل ثبت‌نام می‌کردم رفتم مدرسه حاجی‌بابایی. اولین روز مدرسه، همکلاسی‌هایم مرا مسخره کردند و این قضیه ادامه داشت تا اینکه تصمیم گرفتم ترک تحصیل کنم.ای کاش پدر و مادرم پول داشتند و مرا عمل می‌کردند هر چند الآن پس از ۳ سال پشیمانم و می‌خواهم کار پیدا کنم و مدرسه شبانه‌روزی درس بخوانم.
از شنیدن قصه پرغصه این ساکنان بسیار متأثر شده بودم و ایستگاه آخر را به سمت خیابان اصلی ترک می‌کردم که در کوچه پس کوچه‌های همین محل چشمم به جوان معتادی افتاد که در حال تزریق مواد بود و کودکی از دور او را به نظاره نشسته بود. وحشت‌زده راه افتادم کوچه‌ای که جوان در آن بود فقط چند کوچه با پلیس آگاهی فاصله داشت!
راه خود را با هزار سوال ادامه دادم. تعدادی از ساکنان که فهمیده بودند خبرنگار هستم دور تا دور مرا گرفتند درد و دل می‌کردند آنها می‌گفتند به اسم حاشیه شهر امکاناتی که باید به ما بدهند را نمی‌دهند می‌گویند: «سکونت‌گاه غیررسمی» اگر اینجا غیررسمی است چرا موقع انتخابات بیشترین ستادها را دایر می‌کنند. گذرگاه کاندیداها می‌شود و... مگر ما جزئی از همین مردم نیستیم مگر ما رأی نمی‌دهیم که نماینده‌ای برود و مشکلات ما را حل کند.
آیا توانمندسازی یعنی همین که برای ما آب و برق بکشند آن هم برای بعضی‌ها که پولش را تمام و کامل دریافت می‌کنند چرا ادارات ما به جای اینکه در این مناطق دایر شوند به بالای شهر می‌روند. آیا ما مالیات و عوارض نمی‌دهیم. درد دل مردم این محل بسیار بود با کوله باری از چراهای اسلام شهر را به مقصد حاشیه‌ای دیگر ترک می‌کنم همانجا که سال‌هاست یکی از ۵ منطقه توانمندسازی است و هر بار که برای تهیه گزارش به آنجا می‌آیم چهره شهر را ناتوان‌تر می‌بینم.
کوچه‌هایش نام و نشان خاصی ندارد آنقدر خیابانش تنگ است که دو خودرو با احتیاط کامل از کنار هم رد می‌شوند. جدول‌کشی مناسب برای عبور عابر ندارد در این فکر بودم که اگر یک باران ببارد چه بر سر ساکنان پیش خواهد آمد. وضعیت آسفالت کوچه‌ها که حکایتی دیگر داشت. این وضع خیابان اصلی است و خدا می‌داند کوچه خیابان‌های فرعی آن چه وضعی دارند یکی از ساکنان می‌گوید: پسرم مهندسی عمران خوانده است. سال گذشته با نقشه او خانه‌ای را بنا کردیم که تمام اصل و اصول را در آن رعایت نمودیم اما چون به دلیل نبود پول از شهرداری که ۱۰ میلیون پول می‌خواست مجوز نگرفتیم یک شبه خانه ما را ویران کردند.

در این ۳۵ سال انقلاب دولت ۴۵ تومان مساعدت به حال ما کرده آن هم آنقدر گرانی به بار آورد که نگو. آنقدر می‌گویند قرار است یارانه‌ها قطع شود که ای کاش نمی‌دادند تا این همه منت و استرس بر ما نبود

آخر نباید کمی مساعدت به حال ما ساکنین توانمندسازی باشد پس توانمندسازی یعنی چه؟
اگر کمی مراعات حال ما را بکنند هم خانه‌های مستحکم و زیبا می‌سازیم هم عقب‌نشینی و... را رعایت می‌کنیم تا جلوی پیشروی این خیابان‌ها کم‌عرض گرفته شود.
وی به نبود باشگاه ورزشی، ست ورزشی و... اشاره می‌کند و می‌گوید: شهرداری برای رفع مسئولیت چند پارک کوچک آنهم با امکانات کم ساخته است که بیشتر محل تجمع معتادان شده و خانواده‌ها از آن بی‌بهره‌اند.
شهروند دیگری هم می‌گوید: اگر در روستا امکانات داشتیم هیچگاه پا به این محل نمی‌گذاشتیم دولت مقصر حاشیه‌نشینی است چون عدالت را بین مردم روستا و شهر رعایت نکرد.
جوان دیگری می‌گوید: من دانشجوی دکترا هستم و هیچگاه نتوانستم به دوستانم بگویم اینجا ساکن هستم.
وی ادامه داد: وقتی بگویم بچه خضر یا دیگر نقاط پایین شهر هستیم همه فکر می‌کنند خودمان یا خانواده‌مان یا دزد یا معتاد و... هستند در حالی که جوانان موفق بسیاری از همین مکان‌ها آن هم بدون امکانات به مدارج عالی رسیدند.
وی ادامه داد: مسئولان آنقدر حاشیه حاشیه کردند که ما بدنام شدیم و ازدواج کردن هم برایمان مشکل شده برای استخدام که می‌رویم باید آدرس دیگری بدهیم تا ما را قبول کنند.
خانمی هم با تأیید این مطالب گفت: دو دختر تحصیل کرده و موفقی داریم که هر دو شاغل هستند اما خواستگارانشان خیلی همت کنند یک راننده در حد سیکل بیشتر نیست چرا باید این مناطق را حاشیه بنامند و ما را در حاشیه بگذارند و بگویند اینجا پایین شهر است. مگر خاک خدا پایین و بالا دارد؟ به اینجا هم برسند چنان زیبا می‌شود که کسی باورش نمی‌شود اینجا پایین شهر است.
یک جوان دیگر هم گفت: در اینجا ما اول صبح که چشممان را باز می‌کنیم به جای گل و طبیعت و زیبایی باید معتاد و سارق دستگیر شده‌ای که حتی اغلب از شهرهای دیگر در این مکان‌ها خانه می‌گیرند را ببینیم. کودکان جای تفریح ندارند، نظارت بسیار کم است. وقتی خرده‌فروشی را شناسایی و به نیروی انتظامی گزارش می‌دهیم نمی‌آیند که او را جمع کنند. هر کوچه یک خرده‌فروش مواد دارد.
بعضی‌ها از جایی دیگر می‌آیند و به خاطر ارزانی اجاره این خانه‌ها، اینجا را تبدیل به خانه فساد می‌کنند و همه به اسم ما تمام می‌شود معلوم است وقتی چشم کودکان ما به اینها عادت کند چه خواهد شد.
پیرمردی گفت: در این ۳۵ سال انقلاب دولت ۴۵ تومان مساعدت به حال ما کرده آن هم آنقدر گرانی به بار آورد که نگو. آنقدر می‌گویند قرار است یارانه‌ها قطع شود که ای کاش نمی‌دادند تا این همه منت و استرس بر ما نبود. هر ماه باید دلهره قطع شدن این یک روزنه را داشته باشیم. جوانانمان که بیکار و معتاد شدند دخترانمان که از سن ازدواج گذشتند. ما پیرمردها هم که بیمه و بازنشستگی نداریم هر دم هم که یک کالا گران می‌شود.
برای ازدواج بچه‌هایمان هم نگرانیم که نکند با یکی دو بچه طلاق بگیرند و مشکلات دو چندان شود. دیگر هیچ اعتماد و اطمینانی به آینده نداریم.
محله خضر را نیز در حالی ترک می‌کنیم که کودکان دور تا دور ماشین را گرفته و می‌پرسند «خانم خبرنگار کی پخش می‌شه؟!»
در مسیر برگشت از بلوار آیت‌ا... نجفی گذر می‌کنیم صدای ساز و دهل از کمی دورتر پیداست فاطمه ۱۲ ساله که تا چند ساعت پیش، در کوچه بازی می‌کرد با چادر سفید سوار بر پراید مرد ۴۵ ساله در میان دود اسفند و همهمه دوستان و آشنایان روانه خانه بخت می‌شود...

نیش و نوش

تابناک: خاطرات تلخ معلمی که دانش‌آموزانش ازدواج می‌کنند و می‌روند

مشتری نداره دیگه!!
فرارو: هشدار درباره نمایش انبوه سریال‌های کره‌ای در تلویزیون؛ فرهنگ را به خطر می‌اندازد

بالاخره یکی باید جنگ و دعوا یاد مردم بده یا نه!!
همدان‌پیام: به اسم حاشیه‌نشینی ما را به حاشیه راندند

دستشون درد نکنه لاقل به جای گور حاشیه راندنتون!!
شرق: هاشمی شطرنج‌بازی بود که چند حرکت را حدس می‌زد

بدون شرح!!
شرق: منطقه «خطر» پوشاک

بگو منطقه ممنوعه!
مهر: گرامیداشت یاد آتشنشان‌ها فردا شب در مساجد تهران برگزار می‌شود

نوشدارو بعد مرگ سهراب!!
بیتوته: محققان کشور یک دستگاه را جایگزین مغز کردند

دیگه مغزها هم دارن مصنوعی می‌شن!!
ایرنا: هر سال بدتر از پارسال
خبر آنلاین: خوش به حال آنها که مریض اعصاب و روان نیستند

بر منکرش لعنت!!
ایلنا: طلاق با دستور و بخشنامه کم نمی‌شود/ معضل بیکاری و اعتیاد را رفع کنید

کلا تو کشور ما اینجوری همه چی حل می‌شه!!
لیرنا: قلعه گنج؛ روستایی کپرنشین و بسیار فقرزده در جنوب کرمان

احتمالاً گنجش رو بیرون نیاوردن!!
خبرآنلاین: زنی که از هشت سال پیش در فرودگاه زندگی می‌کند

احتمالاً زندگی در فرودگاه رو به گورخوابی ترجیح داده!!
مهر: جهانگیری: نباید عده‌ای پا به سن گذاشته برای جوانان تصمیم بگیرند

حالا این پا به سن گذاشته‌ها کین واضح‌تر صحبت کن!
فرادید: چرا در حمایت از ملت خودمان آشفته عمل می‌کنیم؟

همینه که هست!!

خبر

معاون پرورشی اداره آموزش‌وپرورش ناحیه یک همدان:

مواد پیتزاهای ارزان به قدری وحشتناک است که از عنوان نام آن خودداری می‌کنم

معاون پرورشی اداره آموزش‌وپرورش ناحیه یک همدان با اشاره به شیوع استفاده از غذاهای ارزان و بی‌کیفیت گفت: مواد پیتزای ۳ هزار تومانی به قدری وحشتناک است که از به کار بردن نوع موادی که از آن استفاده می‌کنند در جمع خودداری می‌کنم.
به گزارش فارس، ابوالفضل کتابی روز گذشته در همایش غذای سالم در همدان با بیان اینکه در دین اسلام و در احادیث به کیفیت غذا اهمیت داده شده است، اظهار کرد: تمام دستورات غذایی اسلامی در کتاب طب‌الرضا و طب‌الصادق نگاشته شده است.
وی با بیان اینکه برای سالم ماندن و دورشدن از هزینه‌های تحمیل شده باید سبک زندگی غذایی خود را تغییر دهیم، افزود: متأسفانه در زمان حال ما به یک نوع استحاله فرهنگی در غذا رسیده‌ایم.
معاون پرورشی اداره آموزش‌وپرورش ناحیه یک همدان با اشاره به فرهنگ غذایی در مغرب‌زمین گفت: فرهنگ غرب فرهنگ غذایی ما را تحت تأثیر خود قرار داده و باعث تغییر الگوی مصرفی ما شده است. وی با انتقاد به اینکه در همدان با یک نگاه سطحی از چهارراه پژوهش تا میدان امام به چندین سالن غذاخوری و فست‌فود برمی‌خوریم، گفت: استفاده از این نوع از غذاها باعث بروز بسیاری از بیماری‌ها در انسان می‌شود.
وی عرضه غذاهای بی‌کیفیت با قیمت نازل را یکی دیگر از عوامل شیوع بیماری در افراد دانست و خاطرنشان کرد: مواد پیتزای ۳ هزار تومانی به قدری وحشتناک است که از به کار بردن نوع موادی که از آن استفاده می‌کنند در جمع خودداری می‌کنم.

اعلام نتایج تکمیل ظرفیت کنکور هفته آینده

نتایج مرحله تکمیل ظرفیت آزمون سراسری ۹۵ فردا دوشنبه چهارم بهمن‌ماه اعلام می‌شود.
مشاور عالی سازمان سنجش آموزش کشور در گفت‌وگو با ایسنا با اعلام این مطلب اظهار کرد: بر اساس برنامه زمانی پیش‌بینی شده فهرست اسامی پذیرفته‌شدگان نهایی رشته‌های مختلف تحصیلی متمرکز و نیمه‌متمرکز دانشگاه‌ها، مؤسسات آموزش عالی، پردیس‌های دانشگاه‌های فرهنگیان و رشته‌های تحصیلی مقطع کاردانی و دوره آموزش پزشکی (پذیرش صرفاً براساس سوابق تحصیلی) در مرحله تکمیل ظرفیت آزمون سراسری ۹۵ در روز دوشنبه چهارم بهمن‌ماه بر روی سایت سازمان سنجش آموزش کشور قرار می‌گیرد.

پیام تاریخ، تمدن و فرهنگ مادستان
The Message Of Madestan's History & Civilization & Culture
روزنامه همدان پیام
۶
یکشنبه ● ۳ بهمن ماه ۱۳۹۵ ● شماره ۲۸۳۲
اقتصاد
eghtesad@hamedanpayam.com

روند کاهشی قیمت در بازار سکه

رئیس اتحادیه طلا و جواهر ضمن تشریح وضعیت بازار طلا و سکه در هفته گذشته، عنوان کرد که حادثه پلاسکو باعث توقف داد و ستد برای ساعاتی شد اما در مجموع تأثیری بر روی بازار نگذاشت.
محمد کشتی آرای بیان کرد: در هفته گذشته قیمت جهانی طلا به طور متوسط حدود ۱۵ دلار افزایش پیدا کرد و این افزایش تأثیری بر قیمت‌های داخلی نداشته است. وی به ایسنا گفت: هم زمان با افزایش قیمت جهانی طلا در بازارهای خارجی، قیمت ارز در بازار داخلی کاهش پیدا کرد و این کاهش باعث شد که قیمت طلا و سکه هم با افزایش روبه‌رو نشود.
رئیس اتحادیه طلا و جواهر ادامه داد: به طور کلی در هفته گذشته طلا و سکه بازار آرامی را پشت سر گذاشت و می‌توان گفت که قیمت سکه در طول هفته روند کاهشی را طی کرد به طوری که قیمت سکه تمام از یک میلیون و ۱۹۸ هزار تومان در پایان هفته به یک میلیون و ۱۸۵ هزار تومان کاهش یافت یعنی حدود ۱۳ هزار تومان قیمت سکه در هفته‌ای که گذشت کاهش داشت.
کشتی آرای با اشاره به چشم‌انداز بازار طلا و سکه تا پایان سال‌جاری عنوان کرد: بازار داخلی ما به طور طبیعی از بازارهای بین المللی تبعیت می‌کند و بنابراین مسائل داخلی تأثیری بر قیمت طلا و سکه ندارد و این قیمت جهانی است که تأثیرگذار خواهد بود. رئیس اتحادیه طلا و جواهر ادامه داد: در روزهای پایانی سال باید ببینیم که قیمت‌های جهانی چه وضعیتی پیدا خواهد کرد اگر قیمت‌های جهانی کاهش پیدا کند قیمت‌ها در بازار داخلی هم کاهش پیدا می‌کند و اگر قیمت جهانی افزایش پیدا کند طبیعتاً قیمت‌های داخلی نیز افزایش پیدا می‌کند. کشتی آرای در بخش دیگری از صحبت‌هایش با اشاره به حادثه ناگوار پلاسکو و تأثیر آن بر بازار طلا و سکه گفت: صرافی‌ها فعالیت شان بعد از این حادثه برای مدتی تعطیل شد و دادوستدها برای چند ساعت مختل شد اما در مجموع حادثه دیروز تأثیری بر وضعیت بازار طلا و سکه نگذاشته است.

نگاه

ایمنی بازار همدان، امروز، نه فردا!

آتش‌سوزی در ساختمان پلاسکوی تهران و حادثه تلخی که از آن باقی ماند، زنگ هشداری برای سایر بافت‌های فرسوده و ناایمن بویژه در بازارها و پاساژهایی است که ایمنی آنها در حد صفر است.
حادثه‌ای که این روزها کشور را در غم و اندوهی بزرگ فرو برد و موجب شد بسیاری از آتشنشانان غیور کشورمان را از دست دهیم، علاوه بر تأسف، تلنگری برای آینده بود تا چگونه می‌توانیم کمی دقت و همت از بروز چنین حوادثی جلوگیری کنیم.
در این حادثه که با جرقه‌ای ساختمانی فرو ریخت و چنان فاجعه‌ای به بار آمد، باید یاد ساختمان‌های فرسوده‌ای بیفتیم که عمر آنها نیز به جرقه‌ای بند است تا خدای ناکرده هم جان کارکنان آنها و هم شهروندان را به خطر اندازد و هم سرمایه‌های آنها را در یک چشم به هم زدن ببلعد.
به گزارش فارس، مراکز خریدی هم که هر روز در شهرها قد علم می‌کنند و نام برج را بر خود یدک می‌کشند نیز با وجود نام‌های زیبایی که برای جذب مشتری دارند، گاهی رعایت نکات ایمنی در ساخت آنها به فراموشی سپرده می‌شود و در مواقع بحرانی فاجعه‌بار خواهند بود.
برخی از آنها با وجود هشدارهایی که کارشناسان و دستگاه‌های متولی می‌دهند، به این موضوع اهمیتی نداده و همین فرار قانونی دست آنها را در مواقع بحرانی می‌بندد و شاهدای کاش‌هایی خواهیم بود که دیگر سودی نخواهد داشت.
بارها قسمت‌هایی از پاساژ قدس و بازار قدیمی همدان دچار حریق شده که البته خوشبختانه اتفاق حادی رخ نداده است اما شاید همین حریق‌های کوچک تلنگری باشد برای حوادثی که شاید حجم گسترده آنها فجایعی به بار آورد، ایمن‌سازی آن لازمه کار امروز و فرداست؛ چراکه این موارد شوخی‌بردار نیست.
پاساژ قدس همدان در بخش مرکزی شهر همدان واقع شده و با هر بار ورود و خروج به آن آنچه بیش از هر چیزی خودنمایی می‌کند، کابل‌های لخت برقی است که چون کلاف سردرگمی به هم پیچیده و شاید دستکاری کوچکی بزرگترین حادثه را موجب شود.
اینکه می‌گوییم «حادثه خبر نمی‌کند» نباید تنها در حد شعار بماند بلکه اداره برق با همکاری مالکان این مرکز خرید، هرچه زودتر باید ترتیبی برای سر و سامان دادن بازار دهد تا خدای ناکرده اتفاق ناگواری را شاهد نباشیم. همه این واحدهای تجاری بویژه واحدهای مستقر در بازار قدیمی، پاساژ قدس و استقلال همدان باید این مسأله را مدنظر داشته باشند، که داشتن یک کپسول آتش‌نشانی و شارژ آن هزینه و وقت چندانی در برندارد؛ زیرا اگر از همین وسیله ایمنی در مواقع ضروری بتوان بهره گرفت می‌توان از گستردگی حوادث کاست و شاهد خطرات بزرگ آن نشد. بازار قدیمی همدان از بافت سنتی و تاریخی برخوردار است که بروز یک حادثه علاوه بر ضرر و زیان‌های مالی و خدای ناکرده جانی، بافت آن را نیز از بین خواهد برد که این احتمالات ناگوار گوشزدی به متولیان امر است که هرچه سریع‌تر به فکر ایمن‌سازی بازار باشند که شاید امروز از فردا بهتر باشد. مسئولان باید پلاسکو و جان باختن تعدادی از هموطنانمان در این حادثه را همواره در ذهن خود داشته باشند و هرچه سریع‌تر برای بهبود وضعیت ایمنی بازار و مراکز خرید دست به کار شوند تا دیگر کامی از این حوادث تلخ نشود.

عیدی کارگران اعلام شد

کارکنان دولت در انتظار مصوبه

کارکنان دولت برای پایان سال‌جاری و بر اساس محاسبات قانونی رقمی حدود ۷۷۰ هزار تومان عیدی دریافت خواهند کرد.
با نزدیک شدن به روزهای پایانی سال و بویژه بهمن‌ماه تعیین میزان عیدی و پاداش پایان سال کارکنان و کارگران از دغدغه‌های دولت و این اقشار است.
در حالی به تازگی میزان عیدی امسال کارگران طبق قانون کار معادل ۶۰ روز حقوق اعلام و یک میلیون و ۶۰۰ هزار تومان به عنوان حداقل و حداکثر آن ۲ میلیون و ۴۰۰ هزار تومان اعلام شد که فعلاً هیأت وزیران درباره عیدی کارکنان و کارگران تصمیمی نگرفته است.
با این وجود محاسبات رقم عیدی بر اساس قوانین حدود آن را تعیین می‌کند. با توجه به اینکه عیدی کارکنان بر اساس قانون خود با ضرب ضریب حقوق و میزان امتیاز عیدی پایان سال تعیین می‌شود، این محاسبات رقمی حدود ۷۷۰ هزار تومان را برای عیدی سال‌جاری نشان می‌دهد.
از سال ۱۳۹۰ تاکنون میزان عیدی‌های پرداخت شده به این ترتیب بوده که در این سال حدود ۳۵۰ هزار تومان، در سال ۱۳۹۱ حدود ۴۰۲ هزار تومان، سال ۱۳۹۲ حدود ۵۰۳ هزار تومان و در سال ۱۳۹۳، ۶۰۳ هزار تومان عیدی واریز شده است. برای سال گذشته هم رقم عیدی پرداخت شده حدود ۶۸۸ هزار تومان بود که در صورت پرداخت عیدی ۷۷۰ هزار تومانی حدود ۸۲ هزار تومان رشد دارد.

رقم عیدی امسال کارگران مشخص شد

عیدی و پاداش پایان سالی که کارفرمایان باید تا آخر سال به کارگران پرداخت کنند حداقل یک میلیون و ۶۲۴ هزار تومان و حداکثر ۲ میلیون و ۴۳۶ هزار تومان خواهد بود.
همه ساله پرداخت عیدی و پاداش پایان سال کارگران بر مبنای قانون مصوب سال ۱۳۷۰ مجلس شورای اسلامی صورت می‌گیرد و بر اساس آن کارفرمایان موظفند دست‌کم ۲ ماه پایه حقوق و حداکثر ۳ ماه پایه حقوق و دستمزد را به عنوان عیدی و پاداش پایان سال به کارگران خود پرداخت کنند.
کارفرمایان کارگاه‌های مشمول قانون کار مکلفند به هر یک از کارگران خود به نسبت یکسال کار معادل ۶۰ روز آخرین مزد، به عنوان عیدی و پاداش بپردازند و مبلغ پرداختی از این بابت به هر یک از کارکنان نباید از معادل ۹۰ روز حداقل مزد روزانه قانونی تجاوز کند.
پایه حقوق سال ۱۳۹۵ کارگران ۸۱۲ هزار تومان است که با احتساب ۲ ماه حداقل عیدی یک میلیون و ۶۲۴ هزار تومان و با احتساب ۳ ماه حداکثر ۲ میلیون و ۴۳۶ هزار تومان است.
همچنین پرداخت عیدی و پاداش آن دسته کارگرانی که مشمول طرح طبقه‌بندی مشاغل هستند و پایه حقوقشان از یک میلیون تومان بیشتر است، نباید از ۳ برج حداقل حقوق تجاوز کند.
بنابر اعلام مدیرکل جبران خدمات وزارت تعاون، کار و رفاه اجتماعی، عیدی امسال کارگران معادل ۶۰ روز حقوق است که حداقل آن یک میلیون و ۶۰۰ هزار تومان و حداکثر ۲ میلیون و ۴۰۰ هزار تومان است.
به گفته ظریفی آزاد عیدی و پاداش پایان سال کارگران باید با حقوق بهمن و اسفند آنها پرداخت شود و کارفرمایان حق ندارند آن را به سال آینده موکول کنند.
در همین زمینه فتحا... بیات، رئیس اتحادیه کارگران قراردادی و پیمانی به ایسنا می‌گوید: بحث عیدی و پاداش پایان سال رسم هر ساله است و معمولاً کارفرمایانی که می‌خواهند از بار بدهی‌شان سبک شود، در بهمن و اوایل اسفندماه عیدی و پاداش پایان سال کارگران را پرداخت می‌کنند.
وی می‌افزاید: طبق قانون فرقی بین کارگر قراردادی و کارگر رسمی در بحث پرداخت عیدی وجود ندارد و طبق سنواتی که کارگران دارند عیدی دریافت می‌کنند. در حال حاضر عرف پرداخت عیدی آخر سال به این نحو است که برخی کارفرمایان در پایان سال با کارگران خود تسویه کرده و پاداش و عیدی آنها را پرداخت می‌کنند و عده‌ای دیگر از کارفرمایان بر اساس قرارداد کار کارگران خود اعم از ۳ ماه و ۶ ماه پرداخت می‌کنند.
بیات ادامه می‌دهد: آن دسته از کارگرانی که به شکل قراردادی و پیمانی و با قراردادهای ۳ ماهه، ۶ ماهه و ۹ ماهه با کارفرمایان کار می‌کنند طبق سنوات کاری عیدی و مزایای پاداش پایان سال خود را می‌گیرند ولی اگر کارگری ۶ ماه کار کرده باشد بر اساس همان نیم‌فصلی که کار کرده عیدی و پاداش خود را دریافت می‌کند.
رئیس اتحادیه کارگران قراردادی و پیمانی درباره کارگران واحدهایی که تحت پوشش بیمه تأمین اجتماعی هستند اما مبلغ عیدی آنها کارمندی است، می‌گوید: تمام کارگرانی که شامل قوانین کار و تأمین اجتماعی هستند باید از قانون عیدی و پاداش پایان سال کارگری تبعیت کنند ولی متأسفانه برخی واحدها با وجود آنکه تحت پوشش بیمه تأمین اجتماعی هستند با نیروهای خود به شکل کارمندی و اداری رفتار می‌کنند و عیدی و مزایای پایان سال آنها را کارمندی لحاظ می‌کنند.
وی می‌افزاید: پرداخت عیدی این دسته از کارگران بر طبق عرف محل کارشان است. البته قبلا کارگران چنین واحدهایی اعتراضاتی به این موضوع داشتند ولی کارفرماها به استناد اینکه محیط کارشان کارمندی است از اجرای قانون ممانعت کرده‌اند در حالی که همه مشمولان تحت بیمه تأمین اجتماعی موظف به رعایت شرایط و ضوابط قانون تأمین اجتماعی هستند.
به گفته این مقام مسئول کارگری پرداخت مزایایی تحت عنوان کارانه، بهره‌وری، حق تولید و حق کاهش ضایعات در بعضی از واحدها در راستای عرف محل کار است و دیون اصلی کارگران که در قانون ذکر شده شامل حقوق و دستمزد مصوب شورای عالی کار، سخت و زیان‌آوری شغل، حق شیفت کاری و حق اولاد باید طبق قانون پرداخت شود.
به موجب ماده واحده قانون مربوط به تعیین عیدی و پاداش سالانه کارگران شاغل در کارگاه‌های مشمول قانون کار مصوب مجلس شورای اسلامی، کلیه کارفرمایان مکلفند به هر یک از کارگران خود به نسبت یکسال کار معادل ۶۰ روز آخرین مزد به عنوان عیدی و پاداش بپردازند.
مبلغ پرداختی از این بابت به هر یک از کارگران نباید از معادل ۹۰ روز حداقل مزد روزانه قانونی تجاوز کند؛ ضمناً بر طبق تبصره یک ماده واحده مذکور مبلغ پرداختی به کارگرانی که کمتر از یک سال در کارگاه کار کرده‌اند باید به مأخذ ۶۰ روز مزد و به نسبت ایام کارکرد در سال محاسبه شود.
در کارگاه‌هایی که مطابق رویه جاری کارگاه بیش از مبلغ فوق پرداخت می‌کنند برابر تبصره ۲ ماده واحده فوق عرف کارگاه معتبر است.

خودرو

قبل از پیش‌خرید خودرو استعلام کنید!

هرگونه پیش‌فروش خودرو از سوی شرکت‌های فاقد نمایندگی رسمی خودروسازان داخلی و خارجی، ممنوع است. مصرف‌کنندگان قبل از پیش‌خرید، صحت عملکرد شرکت عرضه‌کننده خودرو را استعلام کنند تا دچار ضرر و زیان احتمالی نشوند.
به گزارش ایسنا، در سال‌های اخیر برخی کلاهبرداران وارد بازار پیش‌فروش خودرو شده و با انجام تبلیغات دروغین در زمینه پیش‌فروش این محصول، پول مشتریان را جمع‌آوری کرده و بدون تحویل دادن خودروهای فروخته شده متواری شده‌اند.
این موضوع باعث شد تا مسئولان مربوطه در قوانین پیش‌فروش خودرو تجدیدنظر کرده و هرگونه پیش‌فروش این محصول را محدود به شرکت‌های دارای نمایندگی رسمی خودروسازان داخلی و خارجی، کنند.این اقدام با این توجیه صورت گرفته که نمایندگی‌های رسمی خودروسازان داخلی دارای تضامین لازم نزد خودروسازان بوده و همچنین نمایندگی‌های رسمی خودروسازان خارجی نیز تمام مجوزهای لازم را از وزارت صنعت، معدن و تجارت اخذ کرده‌اند و بنابراین این احتمال که خودرو را پیش‌فروش کرده و با جمع‌آوری پول مشتریان متواری شوند، وجود نداشته و یا کمتر است.
در این زمینه اخیراً سازمان حمایت مصرف‌کنندگان و تولیدکنندگان به عنوان بازوی اجرایی وزارت صنعت، معدن و تجارت در کنترل بازار، اطلاعیه‌ای صادر و تأکید کرده که "اشخاص حقیقی و حقوقی که فاقد نمایندگی رسمی (خودروسازان داخلی و خارجی) هستند، به هیچ وجه مجاز به عرضه خودرو در قالب روش پیش‌فروش نیستند".
این سازمان در این رابطه تأکید کرده است که "به منظور پیشگیری از بروز مشکلات ناشی از عدم ایفای تعهدات شرکت‌های عرضه‌کننده خودرو، سازمان حمایت مصرف‌کنندگان و تولیدکنندگان از تمام متقاضیان خرید خودرو درخواست می‌کند از هرگونه انعقاد قرارداد در قالب پیش‌فروش خودرو و یا پرداخت وجه به شرکت‌هایی که فاقد مجوز پیش‌فروش صادره از سوی وزارت صنعت، معدن و تجارت هستند، خودداری کنند".
این تأکیدات به این معنا است که غیر از نمایندگی‌های رسمی خودروسازان داخلی و خارجی، باقی شرکت‌های فعال در بازار خودرو تنها مجاز به عرضه این محصول به روش فروش نقدی و تحویل فوری بوده و مجاز نیستند این محصولات را به روش پیش‌فروش و تحویل مدت‌دار، عرضه کنند.

هیأت موضوع قانون تعیین تکلیف وضعیت ثبتی اراضی و ساختمان‌های فاقد سند رسمی
آگهی موضوع ماده ۳ قانون و ماده ۱۳ آیین‌نامه قانون تعیین تکلیف وضعیت ثبتی اراضی و ساختمان‌های فاقد سند رسمی
برابر رأی شماره ۱۳۹۵۶۰۳۲۶۰۰۱۰۰۱۷۱۲هیأت اول موضوع قانون تعیین تکلیف وضعیت ثبتی اراضی و ساختمان‌های فاقد سند رسمی مستقر در واحد ثبتی حوزه ثبت ملک همدان تصرفات مالکانه و بلامعارض متقاضی آقای روح‌اله جهانگیری فرزند حسن به شماره شناسنامه ۵۵۱ صادره از صالح‌آباد در یک ساختمان به مساحت ۱۵۵/۰۵ مترمربع در قسمتی از پلاک ۱۳اصلی واقع در همدان، شهرک الوند خیابان ۱۸ متری حافظ (حومه ۳ همدان) خریداری از مالک رسمی محرز گردیده است. لذا به منظور اطلاع عموم مراتب در دو نوبت به فاصله ۱۵ روز آگهی می‌شود، در صورتی که اشخاص نسبت به صدور سند مالکیت متقاضی اعتراضی داشته باشند می‌توانند از تاریخ انتشار اولین آگهی به مدت دو ماه اعتراض خود را به این اداره تسلیم و پس از اخذ رسید، ظرف مدت یک ماه از تاریخ تسلیم اعتراض، دادخواست خود را به مراجع قضایی تقدیم نمایند. بدیهی است در صورت انقضای مدت مذکور و عدم وصول اعتراض طبق مقررات سند مالکیت صادر خواهد شد.(م‌الف ۴۶۶۴)
تاریخ انتشار نوبت اول: ۱۳۹۵/۱۱/۳
تاریخ انتشار نوبت دوم: ۱۳۹۵/۱۱/۱۸
علی زیوری – رئیس ثبت اسناد و املاک

آگهی موضوع ماده ۳ قانون و ماده ۱۳ آیین‌نامه قانون تعیین تکلیف وضعیت ثبتی اراضی و ساختمان‌های فاقد سند رسمی
برابر رأی شماره ۱۳۹۵۶۰۳۲۶۰۰۹۰۰۰۹۱۴ مورخه ۱۳۹۵/۱۰/۱۶ هیأت موضوع قانون تعیین تکلیف وضعیت ثبتی اراضی و ساختمان‌های فاقد سند رسمی مستقر در واحد ثبتی شهرستان فامنین تصرفات مالکانه و بلامعارض آقای مهدی شهریاری فرزند محمد به شماره شناسنامه ۳۸۲۸ صادره از همدان به شماره ملی ۳۸۷۵۴۵۶۵۸۰ در شش دانگ یک قطعه زمین مزروعی دیم به مساحت سیصد و شصت و هفت هزار و چهارصد و سه مترمربع قسمتی از پلاک ۱۱۹ اصلی واقع در بخش پنج همدان اراضی طمه‌چی–چهاربهار قسمتی از مستثنیات مالکانه حسین کاوندی محرز گردیده است. لذا به منظور اطلاع عموم مراتب در دو نوبت به فاصله ۱۵ روز آگهی می‌شود، در صورتی که اشخاص نسبت به صدور سند مالکیت متقاضی اعتراضی داشته باشند می‌توانند از تاریخ انتشار اولین آگهی به مدت دو ماه اعتراض خود را به این اداره تسلیم و پس از اخذ رسید، ظرف مدت یک ماه از تاریخ تسلیم اعتراض، دادخواست خود را به مراجع قضایی تقدیم نمایند. بدیهی است در صورت انقضای مدت مذکور و عدم وصول اعتراض طبق مقررات سند مالکیت صادر خواهد شد.(م‌الف ۲۲۷)
تاریخ انتشار نوبت اول: ۱۳۹۵/۱۱/۳
تاریخ انتشار نوبت دوم: ۱۳۹۵/۱۱/۱۸
مهدی عزیزی– رئیس اداره ثبت اسناد و املاک شهرستان فامنین

آگهی موضوع ماده ۳ قانون و ماده ۱۳ آیین‌نامه قانون تعیین تکلیف وضعیت ثبتی اراضی و ساختمان‌های فاقد سند رسمی
برابر رأی شماره ۱۳۹۵۶۰۳۲۶۰۰۹۰۰۰۹۱۲ مورخه ۱۳۹۵/۱۰/۱۶ هیأت موضوع قانون تعیین تکلیف وضعیت ثبتی اراضی و ساختمان‌های فاقد سند رسمی مستقر در واحد ثبتی شهرستان فامنین تصرفات مالکانه و بلامعارض آقای مهدی شهریاری فرزند محمد به شماره شناسنامه ۳۸۲۸ صادره از همدان به شماره ملی ۳۸۷۵۴۵۶۵۸۰ در شش دانگ یک قطعه زمین مزروعی دیم به مساحت سیصد و شصت و هفت هزار و چهارصد و سه مترمربع قسمتی از پلاک ۱۱۹ اصلی واقع در بخش پنج همدان اراضی طمه‌چی–چهاربهار قسمتی از مستثنیات مالکانه کیقباد کاوندی، عبداله آقاخانی و ستار کاوندی محرز گردیده است. لذا به منظور اطلاع عموم مراتب در دو نوبت به فاصله ۱۵ روز آگهی می‌شود، در صورتی که اشخاص نسبت به صدور سند مالکیت متقاضی اعتراضی داشته باشند می‌توانند از تاریخ انتشار اولین آگهی به مدت دو ماه اعتراض خود را به این اداره تسلیم و پس از اخذ رسید، ظرف مدت یک ماه از تاریخ تسلیم اعتراض، دادخواست خود را به مراجع قضایی تقدیم نمایند. بدیهی است در صورت انقضای مدت مذکور و عدم وصول اعتراض طبق مقررات سند مالکیت صادر خواهد شد.(م‌الف ۲۲۶)
تاریخ انتشار نوبت اول: ۱۳۹۵/۱۱/۳
تاریخ انتشار نوبت دوم: ۱۳۹۵/۱۱/۱۸
مهدی عزیزی– رئیس اداره ثبت اسناد و املاک شهرستان فامنین

آگهی موضوع ماده ۳ قانون و ماده ۱۳ آیین‌نامه قانون تعیین تکلیف وضعیت ثبتی اراضی و ساختمان‌های فاقد سند رسمی
برابر رأی شماره ۱۳۹۵۶۰۳۲۶۰۰۹۰۰۰۹۱۳ مورخه ۹۵/۱۰/۱۶ هیأت موضوع قانون تعیین تکلیف وضعیت ثبتی اراضی و ساختمان‌های فاقد سند رسمی مستقر در واحد ثبتی شهرستان فامنین تصرفات مالکانه و بلامعارض خانم فرحناز کاوندی فرزند محمدباقر به شماره شناسنامه ۲۴۶ صادره از فامنین به شماره ملی ۵۰۲۹۳۸۶۷۵۰ در شش دانگ یک قطعه زمین مزروعی دیم به مساحت سیصد و یازده هزار و نهصد و سی و چهارمتر مترمربع قسمتی از پلاک ۱۱۹ اصلی واقع در بخش پنج همدان اراضی طمه‌چی قسمتی از مستثنیات مالکانه احمد کاوندی محرز گردیده است. لذا به منظور اطلاع عموم مراتب در دو نوبت به فاصله ۱۵ روز آگهی می‌شود، در صورتی که اشخاص نسبت به صدور سند مالکیت متقاضی اعتراضی داشته باشند می‌توانند از تاریخ انتشار اولین آگهی به مدت دو ماه اعتراض خود را به این اداره تسلیم و پس از اخذ رسید، ظرف مدت یک ماه از تاریخ تسلیم اعتراض، دادخواست خود را به مراجع قضایی تقدیم نمایند. بدیهی است در صورت انقضای مدت مذکور و عدم وصول اعتراض طبق مقررات سند مالکیت صادر خواهد شد. (م‌الف ۲۳۵)
تاریخ انتشار نوبت اول: ۱۳۹۵/۱۱/۳
تاریخ انتشار نوبت دوم: ۱۳۹۵/۱۱/۱۸
مهدی عزیزی– رئیس اداره ثبت اسناد و املاک شهرستان فامنین

آگهی موضوع ماده ۳ قانون و ماده ۱۳ آیین‌نامه قانون تعیین تکلیف وضعیت ثبتی اراضی و ساختمان‌های فاقد سند رسمی
برابر رأی شماره ۱۳۹۵۶۰۳۲۶۰۰۰۹۳۵ مورخه ۹۵/۱۰/۲۸ هیأت موضوع قانون تعیین تکلیف وضعیت ثبتی اراضی و ساختمان‌های فاقد سند رسمی مستقر در واحد ثبتی شهرستان فامنین تصرفات مالکانه و بلامعارض آقای ابوالفضل موحدی فرزند محمود به شماره شناسنامه ۱۲۴۶۲ صادره از همدان به شماره ملی ۳۸۷۱۳۶۷۰۰۱ در شش دانگ یک قطعه زمین مزروعی آبی به مساحت نودهزار مترمربع قسمتی از پلاک ۱۰۴ اصلی واقع در بخش پنج همدان اراضی فامنین خریداری از آقایان علی و محمد موحدی محرز گردیده است. لذا به منظور اطلاع عموم مراتب در دو نوبت به فاصله ۱۵ روز آگهی می‌شود، در صورتی که اشخاص نسبت به صدور سند مالکیت متقاضی اعتراضی داشته باشند می‌توانند از تاریخ انتشار اولین آگهی به مدت دو ماه اعتراض خود را به این اداره تسلیم و پس از اخذ رسید، ظرف مدت یک ماه از تاریخ تسلیم اعتراض، دادخواست خود را به مراجع قضایی تقدیم نمایند. بدیهی است در صورت انقضای مدت مذکور و عدم وصول اعتراض طبق مقررات سند مالکیت صادر خواهد شد.(م‌الف ۲۲۲)
تاریخ انتشار نوبت اول: ۱۳۹۵/۱۱/۳
تاریخ انتشار نوبت دوم: ۱۳۹۵/۱۱/۱۸
مهدی عزیزی– رئیس اداره ثبت اسناد و املاک شهرستان فامنین

آگهی حصر وراثت
خانم سیده‌فاطمه غیاثیان دارای شماره شناسنامه ۸۴۸ به شرح دادخواست کلاسه ۹۵۰۶۹۲ح۱۱۲ از این حوزه درخواست گواهی حصروراثت نموده و چنین توضیح داده که شادروان اختر امیدزاده به شماره شناسنامه ۱۳۷ در تاریخ ۱۳۸۶/۱/۱۲ در اقامتگاه دائمی خود بدرود زندگی گفته ورثه حین‌الفوت آن متوفی/متوفیه منحصر است به: ۱-سیده فاطمه غیاثیان به شماره شناسنامه ۸۴۸ متولد۱۳۳۳ صادره از بیجار فرزند متوفیه ۲-سیدجلال غیاثیان به شماره شناسنامه ۵ متولد۱۳۳۷ صادره از بیجار فرزند متوفیه ۳-سیده زینب غیاثیان به شماره شناسنامه ۹۵۷ متولد۱۳۳۹ صادره از بیجار فرزند متوفیه ۴-سیدعلی‌نقی غیاثیان به شماره شناسنامه ۶۷ متولد۱۳۰۶ صادره از بیجار همسر متوفیه اینک با انجام تشریفات مقدماتی درخواست مزبور را در یک نوبت آگهی می‌نماید تا هر کسی اعتراضی دارد و یا وصیتنامه از متوفی نزد او باشد از تاریخ نشر نخستین آگهی ظرف یک ماه تقدیم دارد والا گواهی صادر خواهد شد. (م‌الف ۴۷۸۰)
رئیس حوزه شماره ۱۱۲ شورای حل اختلاف همدان

آگهی حصر وراثت
آقای محمدحسن فراهانی علوی فرزند محمدرضا دارای شماره شناسنامه ۲۵ به شرح دادخواست کلاسه ۹۵۰۷۱۱ از این حوزه درخواست گواهی حصروراثت نموده و چنین توضیح داده که شادروان شهربانو میرزایی فرزند جانعلی به شماره شناسنامه ۵۰۴ در تاریخ ۱۳۹۴/۸/۱۲ در اقامتگاه دائمی خود بدرود زندگی گفته ورثه حین‌الفوت آن متوفی/متوفیه منحصر است به: ۱-محمدحسن فراهانی علوی فرزند محمدرضا به شماره ملی ۳۹۳۳۶۱۱۸۴۹ پسر متوفیه ۲-قدرت فراهانی علوی فرزند محمدرضا به شماره ملی ۳۹۳۱۳۲۰۱۴۶ پسر متوفیه ۳-رقیه فراهانی علوی فرزند محمدرضا به شماره ملی ۳۹۳۱۳۲۰۱۵۴ دختر متوفیه ولاغیر اینک با انجام تشریفات مقدماتی درخواست مزبور را در یک نوبت آگهی می‌نماید تا هر کسی اعتراضی دارد و یا وصیتنامه از متوفی نزد او باشد از تاریخ نشر نخستین آگهی ظرف یک ماه تقدیم دارد والا گواهی صادر خواهد شد. (م‌الف ۶۸۸)
رئیس حوزه شماره ۱۱۱ شورای حل اختلاف ملایر

آگهی حصر وراثت
آقای علیرضا عوض‌بیگی فرزند رسول دارای شماره شناسنامه ۹۸۳۶ به شرح دادخواست کلاسه ۹۵۰۷۷۴ از این حوزه درخواست گواهی حصروراثت نموده و چنین توضیح داده که شادروان زهرا آخوندی فرزند عباس به شماره شناسنامه ۴۴۳ در تاریخ ۱۳۹۴/۸/۱ در اقامتگاه دائمی خود بدرود زندگی گفته ورثه حین‌الفوت آن متوفی/متوفیه منحصر است به: ۱-علیرضا عوض‌بیگی فرزند رسول به شماره ملی ۳۹۳۴۵۰۸۳۱۶ پسر متوفیه ۲- محمد عوض‌بیگی فرزند رسول به شماره ملی ۳۹۳۲۷۶۱۲۴۳ پسر متوفیه ۳- سارا عوض‌بیگی فرزند رسول به شماره ملی ۳۹۳۴۴۵۹۰۳۱ دختر متوفیه ۴-مریم عوض‌بیگی فرزند رسول به شماره ملی ۳۹۳۲۸۹۲۴۰۲ دختر متوفیه ۵-رسول عوض‌بیگی فرزند حسن به شماره ملی ۳۹۳۲۵۰۳۸۵۶ همسر متوفیه ولاغیر اینک با انجام تشریفات مقدماتی درخواست مزبور را در یک نوبت آگهی می‌نماید تا هر کسی اعتراضی دارد و یا وصیتنامه از متوفی نزد او باشد از تاریخ نشر نخستین آگهی ظرف یک ماه تقدیم دارد والا گواهی صادر خواهد شد. (م‌الف ۷۱۳)
رئیس حوزه شماره ۱۱۱ شورای حل اختلاف ملایر

آگهی فقدان سند مالکیت
آقای عباسعلی جهانگیری با تسلیم دو برگ استشهاد محلی مصدق به مهر دفترخانه ۴۸ بهار مدعی است که یک جلد سند مالکیت ششدانگ پلاک ۷۴ فرعی از ۹۶ اصلی واقع در بخش چهار که ذیل ثبت ۲۷۰۴۶ صفحه۱۰۰ دفتر ۱۷۲ سابقه ثبت دارد و نزد کسی در بیع شرط نیست که در اثر جابجایی مفقود گردیده لذا به استناد تبصره الحاقی به ماده ۱۲۰ آیین‌نامه قانون ثبت بدین وسیله آگهی می‌شود تا هر کس مدعی انجام معامله و یا وجود سند مالکیت نزد خود باشد از تاریخ انتشار این آگهی طی مدت ده روز به اداره ثبت مراجعه و اعتراض خود را ضمن ارائه اصل سند مالکیت و یا سند معامله اعتراضی کتبی خود را تسلیم نماید در صورت انقضا مدت واخواهی و نرسیدن اعتراض و یا در صورت اعتراض چنانچه اصل سند مالکیت ارائه نشود سند المثنی به نام متقاضی صادر و تسلیم خواهد شد. (م‌الف ۱۰۶۲)
یونسی‌عطوف
رئیس اداره ثبت اسناد و املاک بهار

هیأت موضوع قانون تعیین تکلیف وضعیت ثبتی اراضی و ساختمان‌های فاقد سند رسمی
آگهی موضوع ماده ۳ قانون و ماده ۱۳ آیین‌نامه قانون تعیین تکلیف وضعیت ثبتی اراضی و ساختمان‌های فاقد سند رسمی
برابر رأی شماره ۱۳۹۵/۲۲۴۷ مورخ ۱۳۹۵/۱۰/۱۴ هیأت اول موضوع قانون تعیین تکلیف وضعیت ثبتی اراضی و ساختمان‌های فاقد سند رسمی مستقر در واحد ثبتی حوزه ثبت ملک اسدآباد تصرفات مالکانه و بلامعارض متقاضی خانم نسترن لطیفی فرزند نصرت‌اله به شماره شناسنامه ۳۶۱۳۸ صادره از کرمانشاه در ششدانگ یک باب خانه به مساحت ۷۵/۶۵ مترمربع در قسمتی از پلاک ۶۶اصلی واقع در خیابان کاشانی کوی شهید پروینی خریداری با واسطه از مالک رسمی آقای عباس شفیعی محرز گردیده است. لذا به منظور اطلاع عموم مراتب در دو نوبت به فاصله ۱۵ روز آگهی می‌شود، در صورتی که اشخاص نسبت به صدور سند مالکیت متقاضی اعتراضی داشته باشند می‌توانند از تاریخ انتشار اولین آگهی به مدت دو ماه اعتراض خود را به این اداره تسلیم و پس از اخذ رسید، ظرف مدت یک ماه از تاریخ تسلیم اعتراض، دادخواست خود را به مراجع قضایی تقدیم نمایند. بدیهی است در صورت انقضای مدت مذکور و عدم وصول اعتراض طبق مقررات سند مالکیت صادر خواهد شد.(م‌الف ۱۰۴۸)
تاریخ انتشار نوبت اول: ۱۳۹۵/۱۰/۱۸
تاریخ انتشار نوبت دوم: ۱۳۹۵/۱۱/۳
کامران متقی –رئیس ثبت اسناد و املاک اسدآباد

آگهی موضوع ماده ۳ قانون و ماده ۱۳ آیین‌نامه قانون تعیین تکلیف وضعیت ثبتی اراضی و ساختمان‌های فاقد سند رسمی
برابر رأی شماره ۱۳۹۵۶۰۳۲۶۰۰۲۰۰۰۸۹۳-۱۳۹۵/۱۰/۱۴ هیأت اول موضوع قانون تعیین تکلیف وضعیت ثبتی اراضی و ساختمان‌های فاقد سند رسمی مستقر در واحد ثبتی حوزه ثبت ملک کبودراهنگ تصرفات مالکانه و بلامعارض متقاضی آقای عیسی صالحی فرزند احمد به شماره شناسنامه ۵۴۲ صادره از کبودراهنگ در یک قطعه زمین مزروعی به مساحت ۱۹۰۶۵۹/۱۴ مترمربع پلاک ۳۵۳ فرعی از ۲۴۶ اصلی بخش ۴ همدان واقع در روستای قراگل خریداری از مالک رسمی آقایان اکبر اسدی، حسن اسدی و قربانعلی انصاری محرز گردیده است. لذا به منظور اطلاع عموم مراتب در دو نوبت به فاصله ۱۵ روز آگهی می‌شود، در صورتی که اشخاص نسبت به صدور سند مالکیت متقاضی اعتراضی داشته باشند می‌توانند از تاریخ انتشار اولین آگهی به مدت دو ماه اعتراض خود را به این اداره تسلیم و پس از اخذ رسید، ظرف مدت یک ماه از تاریخ تسلیم اعتراض، دادخواست خود را به مراجع قضایی تقدیم نمایند. بدیهی است در صورت

پیام تاریخ، تمدن و فرهنگ مادستان
The Message Of Madestan's History & Civilization & Culture
روزنامه همدان پیام
۷
یکشنبه ● ۳ بهمن ماه ۱۳۹۵ ● شماره ۲۸۳۲
ورزشی
varzesh@hamedanpayam.com

ابراز همدردی قهرمانان استان با حادثه‌دیدگان پلاسکو

تعـدادی از قهرمانـان و نـام‌آوران ورزش اسـتان با حادثه‌دیگان پلاسکو ابراز همدردی کردند.
به گزارش خبرنگار ما، قهرمانانی چون مه‌لقا جام‌بزرگ عضو تیـم ملی تیراندازی در ۲ المپیک ۲۰۱۲ و ۲۰۱۶، مسـعود مصطفی‌جـوکار نایب‌قهرمان المپیک ۲۰۰۴، آرزو حکیمی عضو تیم ملی قایقرانی در المپیک ۲۰۱۲، صادق گودرزی نایب‌قهرمان المپیک ۲۰۱۲، مژده سـماوکی راننده حرفه‌ای ایران، احمد جمشیدیان عضو سابق تیم‌های پاس همدان و اسـتقلال تهران، مرتضی تبریزی عضو فعلی تیم ذوب‌آهن اصفهان و... در پسـت‌هایی جداگانه در صفحات شخصی خود، حادثه دردناک ریزش سـاختمان پلاسکو را تسلیت و با بازماندگان شـهدای این سانحه ابراز همدردی کردند.
صادق گودرزی با انتشـار فیلم دردناک ریزش سـاختمان پلاسکو نوشت: یا امام رضا خودت شیرمردان را کمک کن!
مسعود مصطفی‌جوکار هم با انتشار عکسی نوشت: تسلیت به تمامی هموطنان عزیز و تمامی جان‌برکفان آتشنشان!
مه‌لقا جام‌بزرگ و مژده سماوکی اما پست‌هایی احساسی‌تر به اشتراک گذاشتند. سماوکی با انتشار عکسی در صفحه شخصی خود نوشت: چه خون افتاد در دل‌ها امروز! جام‌بزرگ هم با انتشار عکسی غم‌انگیز نوشت: آسمان ایران تاریک شد! سایر ورزشکاران ایران نظیر علی دایی، جواد نکونام و... و همچنین خانواده بزرگ ورزش کشور ظرف یکی، دو روز گذشته در صفحات شخصی خود این حادثه را تسلیت گفته تا خود را شریک غم بازماندگان این سانحه بدانند.

این بود موفقیت‌های کشتی همدان؟

شکست فدراسیون کشتی در جام بی‌ستاره

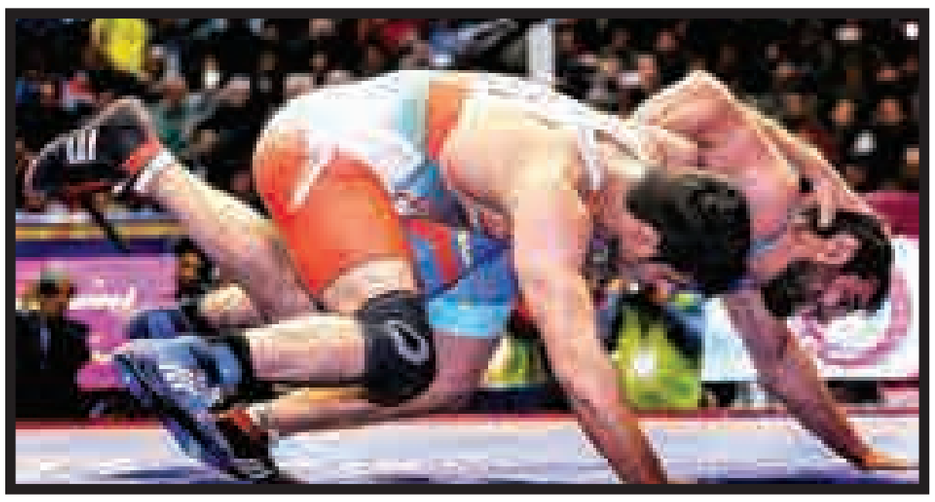

رقابت‌هـای کشـتی جـام تختی در *شرایطی برگزار شد که بازهم روس‌ها غیبت داشتند و یک تورنمنت بین‌المللی بی‌کیفیت برگزار شد.*
مسـابقات بین‌المللی جام تختی که به زعم متولیان فدراسـیون کشتی، عنوان مهمترین تورنمنت ورزشـی ایران را یدک می‌کشد، در حالی جمعه شـب پس از ۲ روز مصاف مدعیان به میزبانی مشـهد به پایان رسید که هیچ نشـانی از یک تورنمنـت درجه یک بین‌المللی نداشت.
اعلام حضـور ۲۸ تیم داخلـی و خارجی در ۳ رشـته آزاد، فرنگی و پهلوانی در این دوره از مسـابقات تا حدی کمیت تیم‌های شـرکت‌کننده را نسبت به سال‌های گذشته بهبود بخشیده بود، اما دریغ از کیفیت!

مصاف مدعیان ایرانی با تیم‌های بی‌ستاره

در کشـتی آزاد عـلاوه برحضور ۵ تیم با اسـامی مختلف از ایران، شـاهد حضور تیم‌های قزاقسـتان (۲ تیم)، قرقیزسـتان، آمریکای لاتیـن، بلاروس، گرجسـتان، مغولستان، ازبکسـتان، ارمنستان، اوکراین و عراق بودیم که به جرأت می‌توان گفت حتی تیم‌های نامدار این لیسـت هم هیچ ستاره و چهره نامداری را به ایران نیاورده بودند.
کشتی فرنگی هم همین وضعیت را داشت و بـه جز ۵ تیـم از ایران، شـاهد حضور کم‌فروغ تیم‌های بلغارستان، اوکراین، عراق، گرجسـتان، ارمنسـتان، ترکیه و ازبکستان بودیم که ایـن تیم‌ها هم ترجیح داده بودند با نفرات درجه ۳ و ۴ و گمنام خود در جام تختی به میدان روند.
حضور تیم‌های خارجی در کشتی پهلوانی هم دسـت کمی از ۲ رشـته قبلی نداشت. ۳ تیـم از ایران بـا تیم‌هایـی از بلاروس، قرقیزستان، ارمنسـتان، مجارستان، روسیه، صربستان و گرجستان در ۲ گروه به مصاف هم رفتند که طبیعتاً سـطح فنی نمایندگان کشـورمان به مراتب یک سـر و گردن از رقبای خارجی خود بالاتر بود.

یکه تازی مرد طلایی المپیک در مشهد

شـاید حضور حسـن یزدانی دارنده مدال طلای المپیک ریو و پیروزی‌های قاطعانه او در برابر رقبای گمنام خارجی در جام تختی، تنها لحظات جذاب و دیدنی این تورنمنت بـود. البته نه از لحاظ سـطح فنی؛ بلکه از نظر حضـور قهرمان المپیک در نخسـتین میدان پس از بازگشت از ریو که برای همه جذابیت داشت و منتظر بودند تا قهرمان ملی خود را دوباره روی تشک ببینند.
البتـه بسـیاری از اهالی کشـتی در انتظار رویارویی حسـن یزدانی تازه وارد در وزن ۸۶ کیلوگرم با علیرضـا کریمی، دیگر مرد المپیکی کشـتی ایران بودند که به هر شکل ابر و باد و مه و خورشـید و فلک دست به دست هم دادند تا مبادا این ۲ آزادکار مدعی در مشـهد به مصاف هم بروند. هرچند که اگر این اتفاق می‌افتاد می‌توانستیم این کشتی را یکی از دسـتاوردهای مثبت جام تختی تلقی کنیم.

اما و اگرهای مسابقات تیم به تیم

هنوز مشـخص نیست فدراسـیون کشتی بـه چه دلیل بـر برگزاری و جـا انداختن قانون مسـابقات تیم به تیم در تورنمنت‌ها و مسـابقات داخلی اصـرار دارد، اما آنچه مسلم است این روش چندان در جام تختی جواب نداد. شاید اگر تیم‌های خارجی با ترکیب اصلی و نفرات عنوان دار خود به جام تختی آمده بودند، شرایط متفاوت بود اما مطمئناً رویارویی تیم‌های پر ستاره ایرانی با کاروانی از کشـتی‌گیران نه‌چندان مطرح خارجی که برخی از آنها به زحمت توانسته بودند یک تیم کامل ۸ نفـره را برای خود دست و پا کنند، جذابیت چندانی نداشت.
به هر حال نسـخه جدید فدراسیون کشتی برغم تعریف و تمجید متولیان فدراسـیون، نه‌تنها بـا نتیجه خوبی در جام تختی همراه نشـد، بلکه موجب عدم حضور برخی از کشتی‌گیران مطرح خارجی نیز شده بود که شاید فقط توان حضور در برخی از اوزان را داشـتند و به دلیل عدم تمایل برای حضور با یک تیم کامل ۸ نفره، کلا قید جام تختی را زدند!

از ایـران اصـرار؛ از روس‌ها بدعهدی!

داسـتان بی‌توجهی و عدم تمایـل آزاد و فرنگی کاران روسـی نسبت به حضور در تورنمنت‌های ایـران برغم احترام و اصرار متولیان کشتی همچنان ادامه دارد. روس‌ها مدت‌هاسـت نه‌تنها رغبتی برای حضور در مسابقات برگزار شده در ایران ندارند، بلکه گاهی اوقات از دعوت رسـمی از تیم‌های ایرانـی برای تورنمنت‌های خودشـان هم خودداری می‌کنند!
البتـه امیدواریم دلیل ایـن غیبت به گفته متولیان فدراسیون کشـتی، مسائل فنی و تاکتیک روس‌ها و رو نشـدن دست آنها در برابر کشـتی گیران ایرانی باشد، اما به نظر می‌رسـد روس‌ها نیز به دلیل سـطح پایین مسـابقاتی نظیر جام تختی، خود را به زحمت نمی‌اندازند. آنها مدت‌هاسـت که یا اصلا به ایران نمی‌آیند یا به زحمت و اقدامات دیپلماسـی بـا تیمی نصفه و نیمه و بی‌رمق پای به تورنمنت‌های ایران می‌گذارند.

قصه پرغصه مرگ تدریجی یک رؤیا

اما برسـیم به اسـتان خودمان! با اینکه وحید شـاه‌محمدی و جمال میرزایی از مسـابقات قهرمانی کشـور در کرمانشاه سـهمیه گرفتنـد و فدراسـیون مجوز حضورشـان در جـام تختـی را صادر نکرد، خیلی سـروکار نداریـم؛ چراکه کشـتی‌گیران دیگری هم در مسـابقات اوپن و قهرمانی کشـور روی سکو رفته بودند و در جام تختی غایب بودند.
بحث اصلی بر سـر وضعیت کلی کشـتی همدان اسـت. آیا این جایگاه اصلی کشتی همدان است که با یک کشتی گیر نه چندان مطـرح در جـام تختی حاضر شـود؟ در شرایطی که در سال‌های نه‌چندان دور چند کشـتی‌گیر همزمان در جام تختی حاضر و اتفاقاً مدال‌های زیادی هم می‌گرفتند.
چیـزی که پیداسـت اینکـه حضور یک کشتی‌گیر از همدان در جام تختی مهر تأیید دیگری اسـت بر عملکـرد ضعیف هیأت کشتی همدان.

حضور یک نماینده از همدان در جام تختی حکایت از عملکرد ضعیف دارد

پیشخوان

۱

مثبت اعلام شدن نمونه دوپینگ یک فوتسالیست

دبیرکل ستاد ملی مبارزه با دوپینگ از مثبت اعلام شدن نمونه دوپینگ یک فوتسالیست لیگ برتر خبر داد.
دکتر غلامرضا نوروزی در گفت‌وگو با ایسـنا با اعلام این خبر افزود: نمونه A این فوتسالیست در مراحل اولیه بررسی مثبت اعلام شـده است و پرونده او در حال سپری کردن مراحل قانونی است.
او گفـت: ایـن فوتسالیسـت یکی از بازیکنان لیگ برتر فوتسـال است و تا زمانی که پرونده او مراحل قانونی خود را طی نکند، قادر به عنوان کردن نام این فوتسالیست نیستیم.
نـوروزی در پایان گفـت: این بازیکن بـرای دفـاع از محرومیت خـود باید مدارک محکمه‌پسـندی را در مراحل بعدی دادگاهـی خود به فدراسـیون پزشـکی ارایه کند در غیر این صورت محوکم به دوپینگ خواهد شد.

۲

ایگور کولاکویچ ۱۰ بهمن به ایران می‌آید

گزینه هدایت تیم ملی والیبال ایران دهم بهمن ایران می‌آید.
به گـزارش مهر، ایگـور کولاکویچ، یکـی از نامزدهای سـرمربیگری تیم ملی والیبال ایران یکشـنبه دهم بهمن به ایران می‌آید.
ایـن مربی متولد مونتـه نگرو دومین گزینه هدایت ملی‌پوشان والیبال ایران اسـت. رادوسکین اسـتویچف که به گفته محمدرضـا داورزنی گزینه اول نشسـتن بـر روی نیمکـت تیم ملی والیبال ایران اسـت فردا چهارم بهمن به تهران می‌آید.
این مربی بلغارسـتانی لیگ برتر والیبال ایـران را از نزدیـک نـگاه می‌کند و مذاکرات خود را با فدراسیون والیبال در ایران ادامه می‌دهد.
به احتمال فـراوان یکی از این ۲ گزینه سرمربیگری تیم ملی والیبال ایران را بر عهده می‌گیرند.

خبر

صعود کوهنوردان کارگر به قله الوند همدان

به مناسبت سی‌وهشتمین سالگرد پیروزی شکوهمند انقلاب اسلامی جمعی از کارگران همدانی به قله الوند صعود کردند.
به گزارش روابط عمومی اداره کل ورزش‌وجوانان استان همدان، این صعود با حضور ۶۰ نفـر از بانوان و آقایان کوهنورد کارگر از سراسـر استان و به مناسبت دهه مبارکه فجر به میزبانی هیأت ورزش کارگـری و اداره کل تعاون، کار و رفاه اجتماعی همدان برگزار و کوهنوردان به سرپرسـتی مسـئول انجمن کوهنوردی کارگران همدان، قله ۳ هزار و ۴۲۸ متری الوند را فتح کردند.
این صعود زمسـتانی با پشـتیبانی امداد و نجـات هلال‌احمر و امدادونجات کوهسـتان و اداره کل تعاون، کار و رفاه اجتماعی برگزار شد.

برگزاری مسابقات کشوری لیگ اسکیت فری استایل در همدان

رئیس هیأت اسـکیت استان همدان گفت: مسابقات کشوری لیگ اسکیت فری اسـتایل به مناسبت دهه فجر در شهر همدان برگزار خواهد شد.
مهدی مجیدی با اشـاره به برگزاری مسـابقات کشـوری لیگ اسـکیت فری اسـتایل در همدان اظهار کرد: این مسابقات ۱۴ بهمن‌ماه سال‌جاری در شهر همدان برگزار خواهد شد.
وی افزود: در این مسـابقات ورزشکاران در رشته اسکیت فری استایل شاخه اسپید اسلالوم از کل کشور در همدان حضور یافته و به رقابت خواهند پرداخت.
رئیس هیأت اسکیت استان‌همدان با بیان اینکه به دنبال پیشرفت این رشته در همدان هستیم، گفت: ورزشکاران در ۲ گروه آقایان و بانوان در همدان حضور خواهند یافت و این برای نخستین‌بار است که هیأت اسکیت اسـتان‌همدان میزبان رشته فری استایل می‌شـود. به گزارش مهـر، مجیدی با قدردانـی از همکاری و حمایت مدیرکل ورزش‌وجوانان اسـتان همدان ابراز امیدواری کرد: با حمایت مدیریت ورزش اسـتان و همکاری فدراسـیون و تلاش هیأت اسکیت استان، مسابقات خوبی را شاهد باشیم.

سوژه

استقلال به دنبال انتقام در روز نبرد قعرنشینان

در هفته هجدهـم لیگ برتر فوتبال ایران، آبی‌پوشـان پایتخت میهمان صنعت نفت هسـتند و صبا و ماشین‌سـازی مقابل هم قرار می‌گیرند.
هفته هجدهم لیگ برتر فوتبال ایران با ۳ دیدار امروز آغاز خواهد شد. ماشین‌سازی با صبا دیدار خواهد کرد، پیکان میزبان تراکتورسازی است و استقلال در تختی آبادان میهمان صنعت نفت خواهد بود.
در نخسـتین دیدار هفتـه هجدهم لیگ برتر فوتبـال ایران دو تیم قعرنشـین ماشین‌سـازی و صبای قم در ورزشگاه یادگار تبریز و از ساعت ۱۴ به مصاف هم خواهند رفت. ماشین‌سازان که در نیم‌فصل دوم فرهاد کاظمی را روی نیمکـت خود می‌بینند، در ۲ بازی قبلی خود به مربیگری کاظمی به یک شکست و ۲ تساوی دست یافتند و انگیزه زیادی برای شکست دادن رقیب قعرنشین خود و خارج شدن از منطقه سـقوط دارند. صبا نیز پس از ۷ شکسـت متوالی توانست نخستین پیروزی‌اش را مقابل پیکان در قم کسب کند. باید دید جدال این ۲ تیم انتهای جدولی که نبردی ۶ امتیازی محسـوب می‌شود، به نفع کدام تیم به پایان خواهد رسید.
در دومین دیدار هفته هجدهم ۲ تیم پیکان و تراکتورسازی از ساعت ۱۵:۴۵ به مصاف هم می‌روند. تراکتورسـازان که در هفته گذشـته در تبریز مقابل صنعت نفت متوقف شـدند و فاصله امتیازی‌شـان با پرسـپولیس به ۴ امتیاز رسـید، انگیزه زیادی برای شکست دادن شـاگردان مجید جلالـی دارند که تا به حال در لیگ شـانزدهم در خانه مغلوب حریفان نشـده است. پیکان نیز هفته گذشته با یک گل مغلوب تیم رده پانزدهمی صبا شـد و بـرای نزدیک کردن خود به صدر نیاز مبرم به ۳ امتیاز این دیدار خانگی دارد.
در آخرین دیدار روز اول اسـتقلال تهران از ساعت ۱۶:۴۵ میهمان صنعت نفت آبادان خواهد بود. شاگردان فیروز کریمی هفته گذشته موفق شدند تراکتورسازی را با نتیجه ۲ بر ۲ متوقف کنند. این تیم از زمان نشسـتن فیروز کریمی بر روی نیمکتش نتایج خوبی را کسب کرده است و به دنبال کسب ۳ امتیاز و شکست دادن دوباره استقلال در لیگ شانزدهم است.
شـاگردان منصوریان نیز که هفته گذشـته در ورزشـگاه خالی از تماشـاگر آزادی مغلوب هم‌نـام اهوازی خود شـدند و اختلاف امتیازشـان با صدر جدول و رقیب سنتی‌شـان به ۱۳ امتیاز رسید، انگیزه زیادی برای پیروزی در این دیدار دارند تا هم فاصله خود را با صدر جدول رده‌بندی کم کنند و هم انتقام شکست ۲ بر یک مقابل صنعت نفت در آزادی را بگیرند.

خبر

شیشه عمر طلایی در دستان الماس فوتبال همدان!

این روزها شاهکار شهرداری همدان در لیگ دسته دوم فوتبال کشور موجب شـده تا خیلی‌ها هادی گل محمدی را الماس پنهان سال‌های اخیر فوتبال همدان توصیف کنند.
الماس فوتبال همدان پس از فصل موفقیت‌آمیز در لیگ دسته ۳، امسال صرفاً با دیدگاه تثبیت جایگاه تیمش گام به لیگ ۲ گذاشت اما آنچنان موفق ظاهر شده که حتی تمجید معاون سیاسی امنیتی استاندار همدان را دنبال داشت.
شـهرداری با اعتماد به کادر مدیریتی جوان، کادرفنی جوان و بازیکنان جوان و آینده‌دار توانست تا به اینجا نتایج خیره‌کننده کسب کند و بتواند به مدعی اول صعود لقب بگیرد.
بدون تردید هیچ فوتبال‌شناسی از تیم شهرداری که برای نخستین‌بار در لیگ ۲ حاضر شده و خیلی از بازیکنان این تیم نخستین‌بار در این عرصه بازی می‌کنند، توقع صعود به لیگ یک ندارد و تا همین جا نیز شاگردان هادی گل محمدی شـاهکار به خرج داده‌اند. شهرداری که اول فصل شانس صعودش حتی از گروه ۳ به مرحله دوم را کم می‌دانستند، آهسته و پیوسته پیش رفت و تلاش و همیت مثال‌زدنی کادرفنی و بازیکنان این تیم در کنار حمایت‌های مدیریت، هیأت مدیره و شهرداری همدان سبب شد تا نگاه فوتبال ایران معطوف به این تیم شود.

شیشه عمر طلایی در دستان الماس فوتبال

در سوی مقابل طلایی‌منش که غرور کاذب سبب شد در فصل جاری خروجی مثبتی نداشته باشد و خیلی‌ها امسال را آخرین سال فوتبالی او عنوان می‌کنند، حالا برای بقا و حفظ اعتبار فوتبالی خود باید دست به دامان هادی گل محمدی سرمربی شهرداری شود.
تیم شهرداری در بازی‌های باقی مانده باید به مصاف تیم‌هایی برود که حریفان اصلی پاس برای صعود به دور دوم محسوب می‌شوند.
هم‌اکنون صعود شهرداری به دور دوم آسوده شده و این پاس است که باید علاوه بر کسب پیروزی در بازی‌های باقی مانده، برای غلبه کردن شهرداری مقابل تیم‌های حریف دست به دعا شود. طلایی مغرور باید امیدوار باشد تا تیم تحت هدایت هادی گل‌محمدی همچنان روی نوار موفقیت پیش برود!

روزنامه اجتماعی، سیاسی، فرهنگی، اقتصادی

The Message Of Madestan's History & Civilization & Culture

روزنامه همدان پیام

www.HamedanPayam.com

پیام تاریخ، تمدن و فرهنگ مادستان

یکشنبه ● ۳ بهمن‌ماه ۱۳۹۵ ● ۲۳ ربیع‌الثانی ۱۴۳۸ ● ۲۲ ژانویه ۲۰۱۷ ● شماره ۲۸۳۲

روزنامه صبح استان

صاحب امتیاز و مدیر مسئول: نصرت ا... طاقتی احسن

سردبیر: یدا... طاقتی احسن

نشانی: همدان، ابتدای خیابان مهدیه، روبروی دبیرستان شریعتی ساختمان پیام

صندوق پستی: ۶۶۶ - ۶۵۱۵۵

تلفن: ۳۸۲۶۴۴۳۳ (ویژه) نمابر: ۳۸۲۷۹۰۱۳

سردبیر: ۰۹۱۸۳۱۵۱۴۳۷ آگهی: ۳۸۲۶۴۴۳۳

لیتوگرافی و چاپ: پیام رسانه (۳۸۲۷۴۰۸۲ - ۰۸۱)

پایگاه اینترنتی.....www.Hamedanpayam.com

ارتباط با روزنامه.....۱۰۰۰۶۰۶۶

ارتباط با روزنامه.....info@Hamedanpayam.com

Hamedanpeyam@yahoo.com

ارتباط با مدیرمسئول.....modir@Hamedanpayam.com

ارتباط با سردبیر.....sardabir@Hamedanpayam.com

سرویس آگهی.....agahi@hamedanpayam.com

سرویس اشتراک.....eshterak@hamedanpayam.com

چاپخانه پیام رسانه.....litohoma@yahoo.com

▪ اوقات شرعی

اذان صبح	۰۵:۵۵
طلوع خورشید	۰۷:۲۲
اذان ظهر	۱۲:۲۷
غروب خورشید	۱۷:۳۲
اذان مغرب	۱۷:۵۱
نیمه شب شرعی	۲۳:۴۳

» منبع: موسسه ژئوفیزیک تهران

▪ آب و هوا

پیش‌بینی وضع هوا:

صاف تا کمی ابری بارش پراکنده برف

شهرستان	همدان	ملایر	تویسرکان	نهاوند	کبودراهنگ	رزن	فامنین	قهاوند	اسدآباد	بهار	گل‌تپه
۶	۷	۶	۶	۶	۸	۵	۹	۸	۸	-	۴
-۲	-۲	-۱	-۴	-۴	-۴	-۳	-۲	-۳	-۱	-	-۳
۶۵	۶۵	۶۵	۶۵	۶۵	۷۰	۷۰	۶۵	۷۰	۶۵	-	۷۰

▪ حدیث:

امام علی (ع):

دوستِ مهربان، آن کسی است که تو را به سرای آخرت فرا بخواند و در عمل کردن برای آن، تو را یاری کند

غرر الحکم، ح۸۷۷۵: دوستی در قرآن و حدیث، ص۱۹۴

▪ دوبیتی باباطاهر

چه خوش بی وصلت ای مه امشبک بی — مرا وصل تو آرام دلک بی

زهمرت ای مه شیرین چالاک — مدامم دست حسرت بر سرک بی

تـــازه‌ها

جوان شدن با تزریق خون جوان کلاهبرداری یا واقعیت

یک اســتارتاپ خصوصی در مونتری کالیفرنیا در تحقیقی عجیب و شــاید دروغین، در حال انجام یک کارآزمایــی بالینی برای تزریق خــون جوان به بیمــاران پیر با هزینه‌ای بالغ بر ۸ هزار دلار اســت تا به آنها چشــمه جوانی را اعطا کند! به گزارش ایســنا، هدف شرکت فناوری Ambrosia شناسایی مزایای سلامتی تزریق خون جوان به انسان‌های پیر عنوان شــده است. گفته می‌شود این شرکت قصد دارد ۶۰۰ کارآزمایــی جدید با مبلغ کلی ۴/۶ میلیون دلار را آغاز کند. جس کارمازین، کارآفرین ۳۲ ســاله این شــرکت که فارغ‌التحصیل دانشگاه پرینستون است، ایده این کارآزمایی را پس از مطالعه تحقیقاتی در مورد تزریق خون موش‌های جوان به موش‌های پیر به دست آورده است.

امکان درمان کولیک نوزادان با طب سوزنی

طبق نتایج یک مطالعه جدید، طب سوزنی می‌تواند گزینه‌ای مؤثر برای درمان کولیک نوزادان باشد.

به گزارش ایســنا، کولیک را می‌توان وضعیتــی تعریف کرد که در آن نوزاد برای مدت طولانی گریه می‌کند. شیرخوار مبتلا به کولیک بیش از ۳ ســاعت در روز و بیــش از ۳ روز در هفته گریه‌های مداوم دارد. این مورد اختلالی خوش‌خیم اســت که از هر ۵ خانواده یک خانواده فرزندی با این اختلال داد. کولیک برای کودکان دردآور و برای والدین استرس‌زاست. محققان دانشگاه لوند تحقیقی بر روی ۱۴۷ کودک بین ســنین ۲ تا ۱۰ ماه انجام دادند. آنها به ۲ روش طب ســوزنی را روی این نوزادان پیاده کردند. محققان برای این مطالعه کودکان را به ۳ گروه تقسیم کردند.

استفاده از یادگیری ماشین برای پیش‌بینی عمر سامانه کوانتومی

محققان دانشگاه سیدنی استرالیا موفق شدند با استفاده از یادگیری ماشــین، برنامــه‌ای طراحی کنند که قبــل از پایان عمر یک ســامانه کوانتومی، زمان مــرگ آن را پیش‌بینی کند. به گزارش ایرنا، در زمانی که اختراعات عرصه فناوری به ســرعت پیشرفت می‌کنند تلاقی علوم مختلف با هم اجتناب‌ناپذیر اســت. کمپانی‌های بزرگ فناوری رایانه در جهان نظیر مایکروســافت و اینتل میلیاردها دلار صرف پروژه‌های ســاخت رایانه‌های کوانتومی کرده‌اند و رقابت بسیار شدیدی در این زمینه دارند.رایانهٔ کوانتومی ماشــینی اســت کــه از پدیده‌ها و قوانین مکانیک کوانتوم مانند برهم‌نهی (Superposition) و درهم‌تنیدگی (Entanglementt) برای انجام محاسباتش استفاده می‌کند.

با کار منزل چه میزان کالری می‌سوزانید؟

آیا شما بیشتر اوقات خود را با کار در منزل سپری می‌کنید؟ آیا کار منزل مانند ورزش به سلامتی شما کمک می‌کند؟

به گزارش مهر، بیشــتر افــراد کار منزل را ملالت‌آور و خســته‌کننده می‌دانند، این افراد حتی حاضر به ورزش نیز نیســتند و بیشــتر اوقات ورزش و حرکت را فراموش می‌کنند، اما بدانید دویدن نرم و یا ورزش تنها روش برای کاهش وزن نیســت.در ذیل میزان کالری استفاده شده در هر ســاعت کار منزل بر اســاس وزن ۶۸ کیلوگرم بیان می‌شــود. شــما با تمیزکاری و آویزان کردن لباس‌ها در هر ســاعت ۱۷۱ کالری می‌سوزانید. در جاروکشی و گردگیری آشپزخانه، منزل و حیاط نیز در یک ساعت ۲۶۹ کالری سوزانده می‌شود. جاروکشی به مدت ۳۰ دقیقه برابر با سوزاندن ۱۳۵ کالری است.

نقشه‌برداری از مغز نوزادان نارس برای پیش‌بینی مشکلات آنها در آینده

تحقیقات نشــان می‌دهد که نوزادان نارس بیشــتر مستعد ابتلا به ناتوانی‌های جســمی و ذهنی بــوده و در یک پژوهش جدید محققان نشــان می‌دهند که نقشــه‌برداری از مغز نوزادان نارس به پیش‌بینی و جلوگیری از عواقب منفی آسیب اولیه مغزی کمک می‌کند.

به گزارش خبر آنلاین، در سراســر جهــان، تولد زودرس علت اصلی مرگ‌ومیر در کودکان کمتر از ۵ ســال است. با توجه به آمار ارائه شده در مراکز کنترل و پیشــگیری از بیمــاری (CDC) در ایالات متحده، تولــد زودرس یک نفر از هر ۱۰ نوزاد را تحت تأثیر قرار می‌دهد. این مرکز همچنین گزارش می‌دهد که یک‌سوم از مرگ‌ومیر نوزادان به دلیل عوارض زایمان زودرس ایجاد می‌شود.

کیوسک

کیوسک روزنامه‌فروشی‌ها دیروز تب داشــت تبی برگرفته از یک حادثه، حادثه‌ای با جنس آب و آتش و آوار.

حادثه‌ای زیر آســمان شهر تهران جایی که نفس به نفس دلهره و مردانگی را به کام مرگ کشاند تا امروز با انعکاس تیترهای مختلف و انجام رسالت روزنامه‌نگاری و خبری روزنامه‌ها رنگ و رویی محزون به خود بگیرند.

روزنامه همدان‌پیام مانند دیگر رسانه‌های کشوری و استانی با پرداختن جامع به حادثه دلخراش ســاختمان پلاسکو با گزارشی تحت عنوان آغاز تا پایان پلاســکو تلاش کرد هر آنچه در این زمینه در پایگاه‌های خبری و رسانه‌ای و شــبکه‌های مجازی بود را به میدان تحلیل بکشاند تا مردم استان همدان بتوانند با خواندن یک گزارش کلی در جریان صفر تا صد ماجرا قرار گیرند. تحلیل حادثه پلاسکو با محوریت استان با این تیتر که حادثه پلاسکو فقط برای تهران نیست از جمله مواردی بود که همدان‌پیام منتشر کرد.

از آنجا که روز پنجشنبه ۳۰ دی‌ماه همدان میزبان معاون رئیس‌جمهور به بهانه اتمام راه‌آهن در استان همدان بود روزنامه‌های استان به گزارشات مربوط به آن پرداختند و بار دیگر تأکید کردند راه‌آهن همدان پایان سال‌جاری بنا بر وعده نوبخت کلید خواهد خورد.

روزنامه هگمتانه نیز در گزارشی که با پیام امام خامنه‌ای منتشر شد به تأکید رهبــری بر عملیات فوری و مجاهدانه برای نجات مردم پرداخت و با تیتر توســعه استان همدان دستور کار دولت است از حضور نوبخت در همدان غافل نشــد. روزنامه‌های صبح امید و ســپهر غرب در استان همدان نیز با محوریت قرار دادن حادثه پلاســکو تلاش کردند هر آنچه می‌تواند گویای عمق این اتفاق دلخراش باشد را به تصویر و قلم بکشد.

هفت صبح نوشت: تهران ۳۰ دی نود و رنج در گزارش عکس و تیتر یک این روزنامه ۱۹ خرده روایت درباره حادثه پلاسکو، حبیب القانیان، کافه نادر، امید و عباسی و... به نگارش درآمد روایت‌های که لازم بود یک حادثه رقم خورد تا زنگار تاریخ را از خود بزداید.

اعتماد نوشت: آتش به جان‌ها

آتش‌سوزی فرو ریختن ســاختمان پلاسکو و جانفشانی آتش‌نشان‌ها یک تراژدی را رقم زد.

شرق نوشت: سوگ سیاوشان

این تیتر و عکس یک روزنامه شرق بیانگر عمق حادثه و فاجعه‌ای بود که هیچ توجیهی نمی‌توان برای آن نوشــت. بخشی از پیام مقام معظم رهبری بر اینکه ایشان فرمودند کار مجاهدانه و وظیفه فوری را ادامه دهند کافی است تا همگان بدانند چنین حوادثی همدلی و همگامی ملت ایران را صدچندان خواهد کرد. هر آنچه می‌توان در یک نگاه کلی از روزنامه‌های روز گذشته گفت همه و همه در پلاسکوی دیروز و تلی از آوار امروز تهران خلاصه می‌شود و بس.

عکاس حوزه خبری همدان درگذشت

پرویز ترتیبیان عکاس پیشکسوت و خبری همدان روز گذشــته به دلیل بیماری درگذشت.

این اتفــاق را به جامعه رســانه ای همدان تسلیت می گوییم.

سینـما

≡ سینما

- قدس ۱ ..... هفت‌ماهگی
- قــدس۲..... ما همه گناهکاریم
- فلسطین ۱.....لاک قرمز
- فلسطین ۲ .....سلام بمبئی
- سینما کانون..... جنجال در عروسی
- بهمن ملایر.....سلام بمبئی
- کبودراهنگ.....آس و پاس
- آزادی تویسرکان..... فروشنده

گزارش

سلفی با خاطرات تلخ به چه کار می‌آید؟

پلاسکو رو نمایی از ضدفرهنگ‌ها

» مریم مقدم

مگر می‌شــود در میان گریه و اندوه در عمق یک حادثــه، زیر آوار بی‌خیالی بــه بهایی دیده شــدن دوربین موبایل را روشــن کرد و ژست بی‌تفاوتی گرفت و به نام سلفی بی‌مرامی را ثبت کرد. یک جهان با حادثه پلاســکوی تهران متأثر شد آنوقت من، جوان ایران زیر آسمان شهرم در یک قدمی حادثه‌ای دلخراش به وســعت تاریخ بایستم و سلفی ثبت کنم و انتشار دهم در فضای مجازی؟

که چه چیز را ثابت کنم؟ که بگویم من هســتم؟ که بگویم من با تمام توان برای این اتفاق متأثرم یا؟!

پاسخ به چرایی این رفتار کجا ریشه کرده است؟ در اعمــاق بی‌فرهنگی من؟ یــا در لایه‌لایه‌های ادعاهای کذب برای آنکه بگویم من با تکنولوژی پیشرفته در حال پســرفتم؟ به اعتقاد ما حرجی به دوربین‌های موبایل و تکنولوژی وارد نیســت درست مانند تیغ جراحی است که دست پزشک باشــد یا یک قاتل و آدمکش، باورکنید دل‌آزار است استفاده نادرست از این تکنولوژی.

در میان زبانه کشیدن‌های آتش و آوار شدن‌ها و رشــادت‌های مردان آب و آتش دلمان بیشتر از هر چه ریش‌ریش شــد برای فرهنگی که به نام ســلفی دارد بی‌فرهنگی مارا در عرصه‌های ملی و بین‌المللــی فریاد می‌زند. ایــراد جای دیگری اســت در قلب ما، ذهن ما که باید درمان شــود این داستان ســلفی‌ها حالا دیگر به یک تراژدی غم‌انگیز در ایران تبدیل شده است.

موبایل‌هــای دو دوربیــن و ضدفرهنگ‌سازی آدم‌ها

یک کارشناس ارشــد جامعه‌شناسی با گرایش برنامه‌ریزی اجتماعی در گفت‌وگو با همدان‌پیام عنوان کرد: همه چیز از اواخر دهه ۸۰ شمســی آغاز شــد، درســت از زمانی که اکثر تلفن‌های همراه صاحب دو دوربین شدند.

از همان موقع بود که شــیوه جدیدی در عکس برداری و عکاسی ابتدا در سطح آماتور و سپس در عکاســی حرفه‌ای به وجــود آمد البته ناگفته نمامد که این شیوه عکاسی در سال‌های دور هم وجود داشته است. اما هیچگاه این شیوه عکاسی برای افراد مشهور دردسرساز نشده بود.

زهرا میرعماد می‌گویــد: از دیر باز مردم، توجه زیادی به نشــان دادن اتفاقات خاص، و تصاویر افراد مشــهور به دیگران داریم و از هر فرصتی اســتفاده می‌کردند تا خود را به آنها برســانند و بگویند ما کنار فلان شخصیت یک عکس داریم.

وی گفــت: این اتفاق‌ها گاهی بــا دریافت یک امضا یا عکس یــادگاری به پایان می‌رســید و معمولاً بهترین لحظات زندگــی یک هوادار را رقم می‌زد. اما حالا کار به جای رســیده اســت که خودمان را به آب و آتش می‌زنیم تا ســلفی با فلان اتفاق یا شــخصیت را از دســت ندهیم غافل از آنکه به مرور انتشار این سلفی‌ها به یک ضدفرهنگ تبدیل شــده است. کم‌کم سلفی‌های ما می‌شــود اســناد آدم بودن یا نبــودن ما ؛ به ندرت درمی‌یابیم هر سلفی معرف شأن و شعور سلفی‌گیرنده است و بس..

زنگار بی‌فرهنگی تزیین انسانیت

یک کارشــناس مردم شناسی در میراث فرهنگی نیز بر این باور اســت: تمدن و فرهنگ ایران را به چه بهایی می‌خواهیم به زنگارهای بی‌فرهنگی مزین کنیم. استفاده بی‌رویه از موبایل و گرایش به فضای مجازی و قربانی شدن ارتباطات کلامی بــا عضو این گروه و آن گروه شــدن‌هایمان در تلگرام و... یک طرف حالا ثبت "ســلفی" به هر بهایی در هر مکانی بلای جان شعور و انسانیت و تمدنمان شده است.

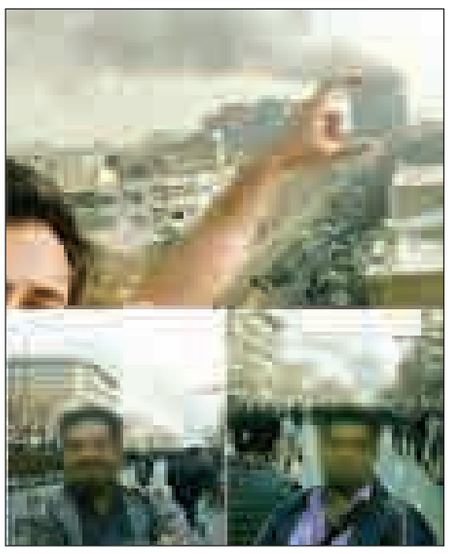

فریبا نعمتی می‌گوید: گویی باب شــده اســت عکس‌های سلفی این روزها پس‌زمینه‌اش هرچه دلخراش‌تر باشــد امتیــازش در فضای مجازی بیشتر اســت حالا خیلی هم مهم نیست که این تصویر پــس زمینه‌اش بــا درد و ماتم هم نوع دیگری گره خورده باشــد، مهم این است که به جای خرج انســانیت و مرام به خرج تکنولوژی برای گریاندن چشــم‌ها و خنداندن لب‌ها با درد دیگران بیندیشیم.

وی عنوان کرد: متأســفانه فضای مجازی برای عــده‌ای از فضای واقعی هم مهمتر شــده و در آتش سوزی پلاسکو این عادت غلط عاملی شد برای بازی شــدن با جان دیگران! انتخاب سوژه برای عکس و فیلم سلفی آنقدر مردان و جوانان و زن‌ها را در این حادثه درگر کرد که اصل ماجرا در ساعات اولیه زیر سؤال رفت.

چه بلایی بر سر درک انسانی ما که ادعای متمدن بودن می‌کنیم آمده اســت عکس‌های سلفی در رویدادهای عجیب، اســتثنا، غم‌انگیز و لحظات شــاد این روزها یک امتیاز محســوب می‌شود. در دنیای پیشرفته امروزی استفاده از تکنولوژی عکاســی با تلفن همراه اگر چــه در بحث‌های خبری، رســانه‌ای و رویدادهای روزمره به افراد کمک می‌کند اما ضد فرهنگی به نام ســلفی‌های بی‌موقع محاسن آن را نیز زیر سؤال برده است.

این روزها ســوژه سلفی هرقدر غم‌انگیزتر باشد امتیاز بیشتری می‌گیرد.

مرگ ۱۲۷ نفر به هنگام سلفی گرفتن

از نگاه دیگر بیراه نیســت اگر به آمار و ارقامی که سلفی‌ها بلای جان مردم شده اند هم نگاهی بیفکنیم؛ آنطور که از تازه‌ترین گزارش برمی‌آید، در بیــش از ۳۲ ماه گذشــته، ۱۲۷ نفر به هنگام گرفتــن عکس ســلفی جان خود را از دســت داده‌اند!

ایــن گزارش می‌گوید که ۶۰ درصد این مرگ‌ها در کشــور هنــد رخ داده و ۶/۳ درصــد آن در ایالات متحده آمریکا اتفاق افتاده اســت. در این جا منظور از مرگ ناشی از گرفتن عکس سلفی لزوماً فقط شــامل کسی نمی‌شــود که در حال گرفتن عکس سلفی بوده است.

این گزارش، که از سوی دانشگاه کارنگی ملون (Carnegie Mellon University) و چند دانشــگاه در هند منتشر شده، به طور کلی ۸ عامل عمومی را در مرگ‌های ناشی از گرفتن عکس سلفی مشخص کرده است که عبارتند از: سقوط از ارتفاع، غرق شــدن در آب، ارتفاع و آب به طور همزمان، قطار، اسلحه، وسایل نقلیه، جریان برق و حمله حیوانات.

بررســی‌ها نشــان داده کــه آقایــان ۷۶ درصد مرگ‌های عکس ســلفی را رقم زده‌اند؛ هرچند جالب اســت بدانید که خانم‌ها بیشتر از آقایان عکس ســلفی می‌گیرند! همچنیــن ۷۰ درصد مرگ‌های ســلفی در سن ۲۴ ســالگی یا کمتر اتفاق افتاده اســت. نکته جالب توجه دیگر این که علاقه و اشــتیاق برای گرفتن عکس ســلفی در نســل کنونی هزار سوم بیشــترین افزایش را داشته است.

این گزارش از ســوی دیگر نگاهی محاسباتی و علمی به موضوع داشــته و تــلاش کرده تا میان عکس ســلفی خطرناک و غیرخطرناک تفاوت و تمایز قایل شــود. با این همه، به نظر می‌رسد کــه در چنین مــواردی رجوع به عقل ســلیم راه‌گشــاتر از نگاه علمی صرف به پدیده گرفتن عکس سلفی در شــرایط ایمن و مطمئن است. صحنه‌های حادثه‌هایی شبیه آتش‌سوزی پلاسکو و یا یک تصادف دلخراش در گذشــته اشک را در چشــمان رهگذران جاری می‌کرد و تصویر جان دادن یک انسان قلب‌ها را تا روزها و ماه‌ها دچــار حزن می‌کرد و امروز بــا ضدفرهنگی به نام سلفی به راحتی در این صحنه‌ها در لحظات نفس‌گیــر جــان دادن یک انســان دوربین‌های موبایل فعال می‌شود و عکسی خاطره‌انگیز را به ثبت می‌رساند. این معضل قرن است اگر اغراق نکرده باشیم، حداقل یک بحث جامعه‌شناسی و روانشناســی در این‌باره نیاز دارد که امیدواریم در آینده این مهم برای فضای رســانه‌ای به یک رسالت جدی تبدیل شود.

عکس روز

مسئولان استان روز گذشته با حضور در ایستگاه مرکزی آتش‌نشانی همدان به مقام شامخ شهدای آتش‌نشان حادثه پلاسکوی تهران ادای احترام کردند

ادای احترام به مقام شهدای آتش‌نشان حادثه پلاسکو

عکس: همدان پیام

فرهنگ

فراخوان نخستین جشنواره ملی موسیقی سبز

نخستین جشــنواره موسیقی ســبز در قالب یک اطلاعیه فراخوان داد. قرار اســت این جشــنواره در راستای نهادینه کردن فرهنگ حفاظت از محیط زیست و ارتقای آن در ســطح جامعه بــا بهره‌گیری از زبان موسیقی برگزار شود.

به گزارش پایگاه اطلاع‌رسانی محیط زیست‌پام، سازمان حفاظت محیط زیســت با کمک بزرگان هنر موسیقی ایران و با حضور اساتیدی چون اردشیر کامکار، شهرداد روحانی، هنگامه اخوان، هانا کامکار، عباس ســجادی و دیگر سرمایه‌های اجتماعی در این حوزه می‌خواهد جنبشی اجتماعی را برای اعتلای فرهنگ و سواد محیط زیستی ایرانیان با تکیه بر موسیقی فاخر وطن، آغاز کند. در این راه، دســتان گرم همه فرهیختگان و دلسوزان سلحشور در جرگه طبیعت و هنر ایران را می‌فشاریم.

دفتر مشــارکت‌های مردمی ســازمان حفاظت محیط زیست در راســتای نهادینه کردن فرهنگ حفاظت از محیط زیست و ارتقای آن در سطح جامعه با بهره‌گیری از زبان موســیقی، نخســتین دوره جشنواره موسیقی محیط زیست را برگزار می‌کند.

اهداف این جشــنواره؛ اســتفاده از ظرفیت رسانه‌ای موســیقی برای جذب مردم و انتقــال مفاهیم محیط زیستی به مخاطبان و ایجاد انگیزه و تشویق هنرمندان عرصه موسیقی برای تولید آثار فاخر در حوزه محیط زیســت و تمامی موضوعــات اجتماعــی دیگر که می‌توانند به عنوان دغدغه‌های امروز بشر، مورد توجه هنرمندان قرار بگیرند.

کلیه گروه‌های موسیقی، تک نوازان، دانشجویان و افراد حقیقی و حقوقی فعال در عرصه موســیقی که نسبت به انتشار آثار موسیقایی با موضوعات مرتبط با محیط زیســت در هر یک از گروه‌های سنی مخاطب، بدون محدودیت زمانی (صرفاً در دوره نخســت جشنواره محدودیت زمانــی تولید اثر لحاظ نمی‌شــود) اقدام کرده‌انــد، می‌توانند با تکمیل فرم ثبت‌نام و ارســال ۲ نسخه از آثار خود به دبیرخانه جشنواره، شرکت کنند. (محدودیتی برای تعداد آثار ارسالی از سوی هر گروه یا فرد وجود ندارد). تاریخ اتمام مهلت ارسال آثار ۱۵ بهمن‌ماه و تاریخ ارزیابی مرحله اول آثار ارائه شده به از ۱۵ تا ۳۰ بهمن‌ماه سال ۱۳۹۵ می‌باشد.

نمایش "یک کلام بگو نه" با موضوع پیشگیری از اعتیاد در نهاوند اجرا می‌شود

مدیر اداره فرهنگ و ارشاد اسلامی شهرستان نهاوند از اجرای نمایش خیابانی طنز با عنوان "یک کلام بگو نه" با موضوع پیشگیری از اعتیاد و آسیب‌های اجتماعی آن خبر داد.

محمود مصباح ادامه داد: ایــن نمایش کاری از گروه نمایشی "فروغ" به کارگردانی صحبتا... روشنفکر بوده که به همت اداره فرهنگ و ارشــاد اسلامی و حمایت و همکاری اداره آموزش‌وپرورش شهرستان در بیش از ۱۵ مدرسه در مقاطع مختلف تحصیلی در سطح شهر و روستاهای شهرستان به اجرا در خواهد آمد.

مصباح خاطرنشــان کرد: تولید و اجرای این نمایش در راســتای ترویج فرهنگ پیشگیری از اعتیاد در بین نوجوانان و جوانان و ارائه راهکارهای مناسب در این زمینه و نشــان دادن آثار سوء این معظل اجتماعی در قالب اثری هنری که می‌تواند تأثیر بسزایی در روح و اندیشه این قشر داشته باشد بوده که در نظر داریم این نمایش با حمایت‌های آموزش‌وپرورش نهاوند در تمام مدارس به اجرا در آید.

وی افزود: انجام برنامه‌های مختلف فرهنگی و هنری از جمله تولیدات نمایشی، فیلم، برپایی نمایشگاه‌های مختلف از جمله عکس و هنرهای تجســمی، برپایی کارگاه‌های آموزشــی با موضوع پیشــگیری از اعتیاد و... از برنامه‌های پیش‌بینی شــده این نهاد در راستای فرهنگســازی این مسأله است. لازم به توضیح است که در این نمایش هنرمندان برجسته شهرستان از جمله شاپور قپانوری، صحبتا... روشنفکر، علیرضا سیفی، یونس روزبهانی به هنرنمایی می‌پردازند.