پیام تاریخ، تمدن و فرهنگ مادستان
|ISNN: 2322-4665|

روزنامه همدان پیام

www.HamedanPayam.com

سه شنبه ● ۱۶ تیرماه ۱۳۹۴ ● ۲۰ رمضان ۱۴۳۶ ● ۷ ژوئیه ۲۰۱۵
سال یازدهم ● شماره ۲۳۹۴ ● ۱۲ صفحه روزنامه + نیازمندی‌ها ● ۵۰۰ تومان

ایران
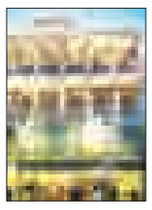
چهارشنبه «شام آخر» مذاکرات
۴ <آ

گردشگری

عرصه تنگ تغییرات در عرصه میدان امام(ره)
۵ <آ

حوادث
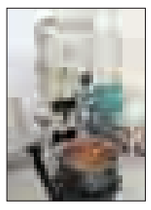
تولید بستنی با طعم روغن ماشین
۸ <آ

ورزش

شهرداری ملایر از فوتبال حمایت کند
۱۱ <آ

فراخوان جشنواره تئاتر کودک برای افتتاحیه و اختتامیه
۶ <آ

قانون‌گریزی یا ندانم‌کاری آرایشگران؟
۷ <آ

پلاستیک‌ها هرگز نمی‌پوسند
۱۲ <آ

دعوت به حضور باشکوه در راهپیمایی روز قدس

تأکید بر آرمان قدس با حفظ وحدت داخلی

۲ <آ

۳۰ سال خشکسالی پیش روی استان

کشاورزی راهکار جدی‌تری می‌خواهد

یک سالی از اعلام خبر بحران خشکسالی در ایران از طریق ناسا می‌گذرد. تقریباً خردادماه سال گذشته بود که بخش تحقیقات اقلیمی ناسا بر اساس نتایج یک تحقیق چند ساله برای مدل‌سازی دوره‌های اقلیمی پیش‌بینی را اعلام کرد که در ۳ تا ٤ دهه پیش رو، کره زمین با یک نوع تغییر نظام بارش مواجه شده و طبق آن از بارش در مناطق خشک کاسته شده و به بارش در مناطق مرطوب افزوده می‌شود. بر مبنای این گزارش مناطق خشک کنونی خشک‌تر می‌شوند، بیابان‌ها پیش‌تر می‌روند و مناطق استوایی پربارش‌تر خواهند شد. ایران در این گزارش به عنوان یکی از کشورهایی که در پیشانی این قهقرای مرگبار اقلیمی قرار دارد و دو بار به نام آن اشاره شده است. پس این دیگر فقط یک نگرانی نیست، یک اطلاع مسلم علمی است: شواهد می‌گوید...

۳ <آ

چراغ تدبیر در کبودراهنگ کم‌نور است

۱۰ <آ

▪ با آرزوی قبولی طاعات و عبادات هم‌استانی‌های عزیز به اطلاع می‌رساند بنا بر تقارن این ایام با شب‌های پربرکت قدر و برای بهره‌برداری هرچه بهتر همکاران از این شب‌ها، شماره بعدی روزنامه همدان‌پیام روز شنبه ۹٤/۰٤/۲۰ منتشر می‌شود.

به مناسبت شهادت حضرت امیرالمومنین علی (ع)

اول مظلوم عالم

۹ <آ

یادداشت روز

برابری و برادری بهتر از بومی و غیربومی

در ادامه سیاست دولتمردان و مسئولان ارشد استان همدان برای توسعه بخش صنعت، عملیات اجرایی یک واحد جدید و بزرگ صنعتی با نام «شرکت فولاد دژیل آرین همدان» با ظرفیت تولید سالانه ۲۵۰ هزار تن شمش فولادی، هفته جاری در شهرستان کبودراهنگ (شهرک صنعتی ویان) شروع شد. در آیین کلنگ‌زنی این طرح صنعتی معاون وزیر صنعت، معدن و تجارت کشورمان، استاندار، نماینده مردم شهرستان‌های کبودراهنگ و رزن در مجلس شورای اسلامی، جمعی از...

۲ <آ

یادداشت

بومی‌ها عقب نمانند

روز جمعه و شنبه استاندار همدان در ۲ مراسم جداگانه دو طرح صنعتی را کلنگ‌زنی کرد. طرح روز جمعه که در شهرک صنعتی ویان کلنگ‌زنی شد، طرح ایجاد کارخانه شمش فولاد به میزان ۲۵۰ هزار تن بود که مربوط به شرکتی از خوزستان بود. این شرکت با آوازه‌ای که از همدان و احترام مسئولان آن به سرمایه‌گذاران و تسهیل سرمایه‌گذاری شنیده بود، طرح خود را از خوزستان به همدان آورده بود. روز شنبه نیز کلنگ گسترش و توسعه یکی از موفق‌ترین طرح‌های صنعتی کشور و استان، شرکت بتون صنعت بریس، به زمین زده شد...

۳ <آ

بازگشت همه به سوی اوست

جناب آقای دکتر طاقتی احسن
و سرکار خانم جلالی

مدیرمسئول و مدیر اجرایی روزنامه همدان پیام

مصیبت وارده را به شما و سایر بازماندگان محترم تسلیت عرض نموده از درگاه خداوند در لیالی قدر طلب مغفرت برای آن مرحوم و برای بازماندگان صبر جزیل مسئلت داریم.

خانه مطبوعات استان همدان

ستونی برای ارائه نظرات، پیشنهادات و انتقادات مخاطبان گرامی

تلفن: ۳۸۲۷۹۰٤۰ - ۰۸۱
پیامک: ۱۰۰۰٦۰٦٦
E-mail:
mardomi@hamedanpayam.com

اطلاعیه

قابل توجه مودیان محترم مالیاتی
آخرین مهلت ارائه الکترونیکی
اظهارنامه مالیاتی از طریق سامانه
WWW.TAX.GOV.IR
تیرماه سالجاری می‌باشد؟
به منظور ارائه الکترونیکی اظهارنامه مالیاتی
تکمیل مراحل ثبت‌نام شماره اقتصادی
از طریق سامانه مذکور ضروری است
روابط عمومی اداره کل امور مالیاتی استان همدان

مراسم احیای لیالی قدر
ساعت ۲۲:۳۰ الی ۳:۳۰
باغ موزه دفاع مقدس

پیام تاریخ، تمدن و فرهنگ مادستان
The Message Of Madestan's History & Civilization & Culture
روزنامه همدان پیام
۲
سه شنبه ● ۱۶ تیرماه ۱۳۹۴ ● شماره ۲۳۹۴
خبر
khabar@hamedanpayam.com

ورود قرار گاه لاوصیا به پروژه‌های استان

استاندار همدان از قرارگاه خاتم‌الاوصیا خواست با مطالعه طرح‌های ارائه شده از استان در چند پروژه مهم استان فعال شود.

به گزارش اداره کل روابط عمومی استانداری همدان، محمدناصر نیکبخت در دیدار با صمد رجا، نماینده ارشد قرارگاه خاتم‌الاوصیا گفت: رئیس‌جمهور در دیدار با استانداران بر واگذاری طرح‌های نیمه‌تمام، بدون اغماض و سختگیری با شرایط سهل و قانونی به بخش خصوصی و سرمایه‌گذاران تأکید کرد و ما در استان آمادگی اجرای این دستور را داریم.

وی در این دیدار که معاون عمرانی، سرپرست معاونت برنامه‌ریزی و جمعی از مدیران استان نیز حضور داشتند، افزود: مدیران، طرح‌ها و پروژه‌هایی را به قرارگاه معرفی کنند که استان بتواند از امکانات خوب و توانمندی‌های قوی قرارگاه با شرایط خاصی که در فعالیت دارد و رقیب بخش خصوصی نیست، بهره مند شود.

نماینده ارشد قرارگاه خاتم الاوصیا نیز در این دیدار با ارائه گزارش بخشی از فعالیت‌های قرارگاه در داخل و خارج از کشور گفت: در تمام بخش‌های پیمانکاری و شهرداری، معادن و صنایع استان همدان علاقمند و آماده همکاری هستیم.

صمد رجا با تقدیر از آمادگی استان برای فعالیت وهمکاری افزود: با توجه به پیشنهادهای ارائه شده، مطالعه آنها در دستور کار قرارگاه خواهد بود و بزودی در نشستی زمینه‌های همکاری اعلام و توافق خواهد شد.

در این جلسه، مدیران، طرح‌هایی را که قرارگاه خاتم‌الاوصیا می‌تواند در آنها فعالیت کند برای مطالعه و مذاکره، ارائه کردند. قرار گاه خاتم‌الاوصیا به وزارت دفاع و پشتیبانی نیروهای مسلح وابسته است.

یادداشت روز

برابری و برادری بهتر از بومی و غیربومی

» مهدی ناصرنژاد

در ادامه سیاست دولتمردان و مسئولان ارشد استان همدان برای توسعه بخش صنعت، عملیات اجرایی یک واحد جدید و بزرگ صنعتی با نام «شرکت فولاد دژیل آرین همدان» با ظرفیت تولید سالانه ۲۵۰ هزار تن شمش فولادی، هفته جاری در شهرستان کبودراهنگ (شهرک صنعتی ویان) شروع شد.

در آیین کلنگ‌زنی این طرح صنعتی معاون وزیر صنعت، معدن و تجارت کشورمان، استاندار، نماینده مردم شهرستان‌های کبودراهنگ و رزن در مجلس شورای اسلامی، جمعی از مدیران استان همچنین مسئولان شهرستان کبودراهنگ حضور داشته‌اند.

در دهه اول پیروزی انقلاب اسلامی هیچ اراده‌ای برای توسعه صنعت در استان همدان وجود نداشت. جنگ تحمیلی و در تیررس بودن همدان در اهداف بمباران‌های هوایی دشمن بعثی از یکسو و ایده مسئولان اجرایی برای دور نگاه داشتن استان از آلودگی‌های صنعتی و مهاجرت‌پذیری مناطق صنعتی از علت‌های اصلی بی‌میلی مسئولان برای ورود صنعت به استان اعلام شده است. واقعیت بزرگی که در آن سال‌ها به بهانه جلوگیری از ورود صنعت به همدان در ذهنیت مدیران ارشد کتمان ماند، این است که صنعت خوب در حیطه اختیار مدیریت خوب هیچگاه آلودگی‌زا و مزاحمت‌آفرین نیست. اگر صنعت مخل محیط زیست و آفت فرهنگی و هنجارهای صحیح می‌باشد، بنابراین بسیاری از کشورهای پیشرفته و صنعتی اروپا و آسیا که دنیا را به تسخیر محصولات صنعتی خویش درآورده‌اند تاکنون باید نابود شده باشند و اثری از خاک و گیاه و هوای پاک در آن دیده نشود.

واقعیت دیگری نیز در نزد تمام مدیران سال‌های گذشت استان همدان مغفول ماند، اینکه با همسویی و تجمیع سرمایه‌گذاری‌ها در یک منطقه برای تولید صنعت، عمران و آبادانی‌های دیگری هم در پی آن خواهد آمد که کمترین آن توسعه راه‌های ارتباطی، ایجاد و فراوانی واحدهای خدماتی، گردش پول در منطقه و در نتیجه آن تقویت ساختارهای اقتصاد کسب‌وکار و افزایش درآمدها در محور اشتغال و فعالیت و همچنین در نهایت نشاط عمومی خواهد بود. طبعاً در چنین جامعه‌ای بسیاری ناهنجاری‌های اجتماعی نیز کاهش می‌یابد که چنین تناسبی را به راحتی می‌شود با مقایسه استان همدان با چند استان صنعت‌خیز و به نسبت توسعه یافته درک کرد.

جنگ تحمیلی هم با ذلت و دربدری دشمنان دین و آب و خاک ایرانی به پایان رسید و دولت‌ها نیز بحق برای جبران جنگ‌زدگی و عقب‌ماندگی استان‌های مرزی اقدام کردند. ولیکن استان همدان در کناره آتش تنها به دود آتش اکتفا کرد و از بسیاری زیرساخت‌ها عقب ماند که مؤید این سخن آمار و ارقام گویا و البته ضدونقیض در خصوص بیکاری، اعتیاد، طلاق و هنجارشکنی‌های اجتماعی است.

اینک گاه عمل و جبران مافات همه غفلت‌ها و کج‌نظری‌ها است. ۲ سالی هست سیاست توسعه بخش صنعت با هدف اصلاح ساختار اقتصادی و کاهش بحران بیکاری در دستور کار مسئولان ارشد استان قرار دارد. چنانچه دامنه فعالیت مسئولان و در صدر آن استاندار همدان برای نیل به اهداف توسعه صنعتی به پهنه مطبوعات و رسانه‌های استان برسد، خبرهای خواندنی هم زیاد است. اما متأسفانه برخی ذهنیت‌های غلط هنوز هم مانع حرکت روان و رو به جلوی استان در راه دستیابی به کرانه‌های توسعه بخش‌های صنعت و تولید می‌باشد. تنگ‌نظری‌ها و اینکه چه کسی برای سرمایه‌گذاری خوب است و چه کسی فاقد شرایط لازم می‌باشد هنوز هم خاری بر دست و پای رهروان این مسیر طولانی است. واقعیت غیرقابل انکار این است که صاحبان طرح و هر سرمایه‌گذاری برای رونق فعالیت‌های خود و جوشش سرمایه در هر شهر و منطقه اقدام می‌کند و بدبینی به این واقعیت کاملاً بی‌انصافی است.

در این رهگذر سرمایه‌گذار بومی یا غیربومی فرقی ندارد، چون در عرصه رقابت سالم هیچکس آزردگی و ایستایی و عقب‌ماندگی را دوست ندارد. چنانچه زمینه سرمایه‌گذاری و اهداف توسعه و تولید و اشتغال معین و شفاف باشد، خالص‌ترین سود نصیب جامعه هدف خواهد بود. در واقع مخالفت و ممانعت و نظریه‌پردازی‌های منفی نسبت به اجرای یک طرح بزرگ بیشتر از اینکه حاکی از دلسوزی و درایت اربابان نظر باشد، نشان ترس و محافظه‌کاری و نابلدی است. در این معادله و در این برهه از تاریخ همدان واقع‌بینی، آینده‌نگری و اراده قوی برای استفاده صحیح و عاقلانه از منابع عمومی و انسانی ضروری و کارساز خواهد بود.

خبر

سخنگوی شورای شهر همدان:

بلیت الکترونیکی به فرهنگ‌سازی نیاز دارد

سخنگوی شورای اسلامی شهر همدان گفت: سامانه کارت بلیت الکترونیکی در ناوگان اتوبوسرانی شهر همدان با استقبال خوب شهروندان مواجه بوده است.

کامران گردان در گفت‌وگو با فارس، با اشاره به افتتاح سامانه کارت بلیت الکترونیکی در ناوگان اتوبوسرانی شهر همدان اظهار کرد: این سامانه که از خردادماه افتتاح شده، با استقبال خوب شهروندان مواجه بوده است.

وی با بیان اینکه راه‌اندازی این سیستم باعث سهولت و سرعت در پرداخت کرایه‌ها شده است، تأکید کرد: در نتیجه آن از چاپ بلیت نیز ممانعت می‌شود که همین امر در صرفه‌جویی در کاغذ تأثیر بسزایی خواهد داشت.

سخنگوی شورای اسلامی شهر همدان ابراز داشت: با اینکه راه‌اندازی این سامانه با استقبال خوبی مواجه بوده است ولی هنوز نیاز به فرهنگ‌سازی و تبلیغ آن در رسانه‌ها برای استفاده عموم مردم وجود دارد.

وی تأکید کرد: در نظر داریم به صورت کامل دستگاه‌های کارتخوان را در اتوبوس‌ها و همچنین قسمت بانوان نصب کنیم تا پرداخت به آسانی و سریع‌تر انجام شود.

گردان در پایان گفت: این پروژه بالغ بر ۲ میلیارد تومان هزینه دربر داشته که با سرمایه‌گذاری و همکاری بانک شهر انجام شده است.

دعوت به حضور باشکوه در راهپیمایی روز قدس

تأکید بر آرمان قدس با حفظ وحدت داخلی

» سعید زارع‌صفا

روز قدس امسال در آخرین جمعه ماه رمضان برگزار نمی‌شود. این تفاوت روز قدس امسال با سال‌های گذشته است. این تغییر به آن خاطر است که احتمالاً جمعه هفته بعد عید فطر باشد. اما جمعه این هفته نیز مردم دین مدار و حامی مستضعفین و مظلومان استان نیز همراه با سراسر کشور در راهپیمایی روز قدس شرکت می‌کنند.

دسیسه چینی در پشت پرده

آگاهان امر و ناظران اهمیت روز قدس امسال را بیش از گذشته می‌دانند؛ چراکه اگر در سال‌های پیش تحرکات و خباثت‌های رژیم صهیونیستی با دستی آشکار دیده می‌شد این بار نیروهای اشغالگر مثلث شومی را با آمریکا و برخی کشورهای منطقه شکل داده تا مولود کثیف و ارتجاعی خود یعنی داعش را به جان منطقه آفت‌زده خاورمیانه بیندازند تا شبی این خاک استراتژیک خواب آرام نداشته باشد. از این رو روز قدس امسال از آن جهت پراهمیت است که رگه‌های این غده سرطانی نه‌تنها قلب فلسطین را هدف رفته بلکه در سطح وسیعی از منطقه مسلمان نشین خاورمیانه ریشه دوانیده و با انتقال توطئه‌ها و خراب کاری‌های توحش‌گرانه خود نفسی تازه کند و اذهان ظلم‌ستیز را از حریم خود دور کند. چه اینکه تاکنون وجود داعش کمک فراوانی به این هدف کرده است. اجرای این دسیسه‌ها تا حدی بوده که سران عربستان که خود را ام‌القرای کشورهای اسلامی می‌دانند کشور همسایه و مسلمان خود یعنی یمن رحم نکنند و حتی در ماه رمضان دست از مسلمان کشی برندارند. کوته نظری است اگر در این جریانات نقش رژیم اشغالگر را نادیده بگیریم.

در همین رابطه پایگاه خبری پیام انقلاب نوشته: «در حالی که زمانی فلسطین در مرکز ثقل تحولات منطقه و جهان اسلام قرار داشت اما اکنون گستره بحران‌ها در خاورمیانه به قدری عمق و گسترش پیدا کرده است که متأسفانه مسأله فلسطین را از اولویت انداخته و از متن به حاشیه رانده است که البته این نمی‌توانست اتفاقی باشد و یکی از عواملی که نقش رژیم صهیونیستی را در شکل‌گیری بحران‌های منطقه‌ای نشان می‌دهد این است که این بحران‌ها تماماً به نفع این رژیم تمام شده و حداقل فضای تنفسی را برای این رژیم فراهم کرده است. الان کار به جایی رسیده که عربستان به عنوان مدعی رهبری جهان اسلام و خادم حرمین شریفین دست دوستی به سمت اسرائیل دراز می‌کند و علت آن را برقراری موازنه در برابر ایران بعد از دستیابی به توافق هسته‌ای میان ایران و گروه ۱+۵ اعلام می‌کند».

از طرف دیگر دامنه خطر تکفیری‌ها با مدیریتی که از سوی رژیم صهیونیستی صورت می‌گیرد به تدریج به داخل فلسطین کشانده می‌شود و آنگونه که از شواهد و قراین برمی‌آید این رژیم در تلاش است از این پس در پوشش تکفیری‌ها به تسویه حساب‌های خود با فلسطینی‌ها ادامه دهد».

در داخل فلسطین نیز اگرچه در ظاهر رژیم اشغالگر از تحرکات وسیع نظامی خود علیه غزه دست کشیده اما با تحت فشار قرار دادن ساکنان اراضی سال ٤٨ یا کرانه باختری و غزه و تحریم‌های اقتصادی و بهداشتی روزبه‌روز اوضاع را بر این مناطق تنگ تر کرده است. به طوری که «هم‌اکنون فلسطینی‌های ساکن اراضی ٤٨ با خطر تسویه نژادی روبه‌رو هستند و اگر ساکنان غزه از این خطر مصون هستند اما آنها بار سنگین محاصره اقتصادی چندین ساله را بر دوش می‌کشند و ساکنان کرانه باختری نیز در میدان جزایری پراکنده و قطعه قطعه شده قرار می‌گیرند که این مناطق را همانند غزه به زندان‌های دسته‌جمعی تبدیل کرده است. در این میان برخی از آوارگان مقیم خارج کشورها در مناطق بحران و جنگی همچون سوریه به آوارگان مضاعف تبدیل شده‌اند و با مصائب بیشتر روبه‌رو شده‌اند کما اینکه همین وضعیت برای فلسطینی‌های ساکن غزه نیز روی داده است».

وحدت داخلی به بهانه روز قدس

اما روز قدس امسال از بعد داخلی هم دارای اهمیت ویژه‌ای فراتر از سال‌های گذشته است. امسال در شرایطی به آخرین جمعه ماه مبارک رمضان رسیده ایم که سربازان دیپلمات میهن در نبرد با ۱+۵ برای رفع ظلم آشکار تحریم‌ها هستند. مذاکره کنندگانی در بیان رهبر انقلاب هم غیور بوده‌اند و هم امین. از این رو از آنجایی که راهپیمایی روز قدس هر ساله علاوه بر اعلام انزجار نسبت به رژیم صهیونیستی و حامیان آن کانونی برای ابراز وحدت سیاسی در جامعه ایران تلقی شده انتظار آنست که با شعارهای راهپیمایی امسال پشت دیپلمات‌های کشورمان در وین گرم‌تر از آنچه که بوده باشد. از سردادن شعارهای وحدت‌آفرین به جای شعارهای جناحی و فرقه‌ای برخی گروه‌ها در داخل تا تأکید بر اعلام همگانی از دیپلمات‌های ایران تا در نهایت رشد و بالندگی مردمان این سرزمین را در عرصه داخلی و بین‌المللی به رخ بکشد.

روز جهانی قدس فرصتی را برای یادآوری این مسئولیت‌ها فراهم می‌کند و همچون گذشته ملت مسلمان و روزه‌دار ایران در خط مقدم مسئولیت‌خواهی و مسئولیت‌پذیری حاضر خواهد شد و ندای اتحاد در جهان اسلام را با محوریت فلسطین و قدس شریف سر خواهد داد .

دعوت امام‌جمعه همدان و استاندار

نماینده ولی فقیه در استان و استاندار همدان با صدور بیانیه مشترکی از مردم برای شرکت در راهپیمایی روز قدس دعوت کردندبه گزارش اداره کل روابط عمومی استانداری همدان، در بخشی از این بیانیه مشترک آمده است: آرمان فلسطین بخشی جدایی‌ناپذیر از سیاست‌های نظام جمهوری اسلامی ایران است و امسال نیز با توجه به شرایط حساس منطقه و بین‌الملل، ملت ایران همدوش باهم و با گرامیداشت یاد شهدای میهن و شهدای آزادی فلسطین، آزادی قدس را فریاد خواهند زد.

در بخش دیگر این بیانیه تأکید شده است: بی‌تردید، حضور پرشور شما مردم غیور در مراسم روز قدس، موجب اقتدار نظام ودلگرمی دولتمردان در راستای دفاع از منافع ملی به‌ویژه دستاوردهای هسته‌ای کشور خواهد بود. امروز دلاور مردان ایران اسلامی در مذاکرات، در کمال امانتداری، غیرت، شجاعت و تدین، حرف حق را می‌زنند و به دنبال اجرای سیاست‌های مقاومتی برای پیشگیری از زیاده‌خواهی‌های نظام سلطه، در مانع‌تراشی‌های احتمالی آینده است.

بنابراین از شما هم استانی‌های عزیز دعوت می‌کنیم تا دوشادوش دیگر هموطنان مؤمن و روزه‌دار در محکومیت نسل‌کشی رژیم کودک‌کش صهیونیستی در سرزمین‌های فلسطین و دیگر سرزمین‌های اسلامی در لبیک به امام(ره) ورهبری انقلاب، در راهپیمایی روز جهانی قدس شرکت کرده، باردیگر صلابت، اقتدار و استکبارستیزی ایران اسلامی را به نمایش گذارید.

اعلام مسیرهای راهپیمایی روز قدس

رئیس شورای هماهنگی تبلیغات اسلامی استان همدان اظهار کرد: راهپیمایی بزرگ و مردمی روز قدس همدان، ۱۹ تیرماه جاری و همزمان با آخرین جمعه ماه مبارک رمضان برگزار می‌شود.

حجت‌الاسلام سید حسن فاضلیان گفت: برای برگزاری این راهپیمایی ۹ ستاد اصلی در همه شهرستان‌های استان فعال هستند و درباره برگزاری هرچه باشکوه‌تر راهپیمایی روز جهانی قدس برنامه‌ریزی می‌کنند.

به گفته رئیس شورای هماهنگی تبلیغات اسلامی استان همدان مراسم روز قدس از ساعت ۱۱:۳۰ صبح جمعه با تجمع قشرهای مختلف مردم در میدان حضرت امام خمینی(ره) به سمت خیابان شریعتی، چهارراه شریعتی، میدان شریعتی، خیابان پاسداران و در نهایت حسینیه حضرت امام خمینی(ره) حرکت و مراسم راهپیمایی در مدت ۲۰ تا ۳۰ دقیقه انجام و قرائت قطعنامه سراسری روز قدس و برگزاری نماز جمعه در محل حسینیه امام(ره) همدان پایان‌بخش این برنامه است. در دیگر شهرستان‌های استان نیز تدارک ویژه‌ای برای راهپیمایی روز قدس دیده شده است.

رئیس کمیسیون شوراها از طرح جایگزین طرح استانی خبر می‌دهد

همدان؛ پایلوت اجرای استانی شدن انتخابات

گروه سیاسی: عصر روز یکشنبه دهم تیرماه؛ پایان جلسه شورای نگهبان و اعلام نظر منفی شورا درباره استانی شدن انتخابات مجلس؛ این خبر به معنای آن بود که تلاش تقریباً ٦ ماه و چند روزه طراحان استانی شدن فعلاً بی‌نتیجه مانده و باید فکری دیگر برای آن می‌کردند. رای شورای نگهبان هم این را می‌گفت و ایرادات آن را مشابه قانونی در این زمینه عنوان می‌کرد که در سال ٨٦ توسط شورا رد شده بود.

حالا طرح پرطمطراق استانی شدن انتخابات مجلس که مسیر سختی را تا اینجا طی کرده بازهم باید راه بهارستان را در پیش بگیرد تا با اصلاحات آن رفع شود. اعضای کمیسیون شوراها و امور داخلی که مبدا این طرح بوده‌اند اما ابتکاری دیگر به خرج داده و آنطور که از گفته‌های خجسته بر می‌آید می‌خواهند هر طور شده این طرح با هر شکلی در انتخابات اسفندماه اجرایی شود. بر همین اساس امیر خجسته رئیس این کمیسیون از طرح جدید این کمیسیون درباره طرح استانی شدن انتخابات مجلس خبر داده و گفته: «قرار است که این طرح به صورت پایلوت در چند استان اجرایی شود». هرچند نماینده مردم همدان و فامنین نگفته که این قرار را چه نهاد یا اشخاصی گذاشته‌اند اما در ادامه توضیح خود اضافه کرده «قرار شده این طرح در ۱۰ استان به صورت آزمایشی اجرا شود تا در صورت مقبولیت و بروز نکردن مشکلات مربوطه به صورت کلان در تمام استان‌ها اجرایی شود». مشکلاتی که خجسته به آنها اشاره می‌کند انتقاداتی بود که مخالفان طرح در ایام تصویب بر آن وارد کردند که به گفته آنها مهمترین آن اعیانی شدن انتخابات، ایجاد فاصله بین مردم شهرستان‌ها با نمایندگان و احتمال ورود کاندیداهای وابسته به کانون‌های قدرت و ثروت به مجلس بود. خجسته در حالی آزمایشی اجرا شدن طرح استانی سخن گفته که شورای نگهبان در مقام بیان دلایل رد این طرح، آن را هم مغایر شرع دانسته و هم مغایر قانون. به علاوه اینکه ایرادات متعددی نیز بر آن وارد دانسته که تا کنون رسانه‌ای نشده است. شاید رئیس کمیسیون شوراها و امور داخلی با امید رفع این ایرادات اساسی است که از اجرای آزمایشی طرح در ۱۰ استان کشور سخن می‌گوید. ۱۰ استانی که به گفته خجسته نام همدان و استان مرکزی هم در آن دیده می‌شود تا انتخابات استان در بوته آزمایش طرح استانی شدن قرار بگیرد.

او در توضیح طرح جدید استانی شدن انتخابات گفته «در این طرح قرار است که تمام محورها و موضوعات مورد توجه قرار گیرد و همچنین ایرادات شورای نگهبان با حضور مسئولان و دستگاه‌های مربوطه رفع شود». رئیس کمیسیون شوراها و امور داخلی همچنین از سناریوی دیگر برای طرح استانی شدن هم سخن گفته و اضافه کرده: «با توجه به بروز ایرادات شورای نگهبان، یکی دیگر از سناریوها، ارسال لایحه دولت و بررسی سریع آن در مجلس است، تا لایحه مذکور به انتخابات آتی مجلس برسد». امیر خجسته در گفت وگو با خانه ملت این طرح را یکی از الزامات و ضروریات حوزه سیاسی کشور دانسته و به موافقت ۹۰ درصدی نمایندگان با تصویب طرح اشاره کرده است.

وی با تکرار دلایل حمایت خود از طرح استانی شدن تأکید کرده که «استانی شدن انتخابات مجلس به سود نظام و مردم است». در طرح استانی شدن انتخابات که به تصویب نمایندگان رسیده مصوب شده اینگونه امده که از هر حوزه انتخابیه استان نامزدهایی که ۱۵ درصد آرای صحیح مأخوذه حوزه انتخابیه را کسب کنند، نماینده یا نمایندگان استان از آن حوزه محسوب می‌شوند. به موجب مصوبه مجلس، وزارت کشور موظف است برگه‌های رأی را به‌گونه‌ای طراحی کند و در اختیار رأی‌دهندگان قرار دهد که هر رأی‌دهنده در استان بتواند برای همه کرسی‌های نمایندگی حوزه‌های موجود در استان به صورت مجزا نماینده انتخاب کند. همچنین در برگه رأی، محلی جهت رأی به عنوان فهرست تعیین می‌شود. دولت پیش از این مخالفت خود را با این طرح اعلام کرده بود. باید دید به‌رغم گفته‌های خجسته بر آزمایشی اجرا شدن طرح استانی شدن انتخابات آیا مجلس موفق به اخذ موافقت شورای نگهبان با این طرح تا زمان برگزاری اسفندماه خواهد شد یا نه.

shenide@hamedanpayam.com

شنیده‌ها

۱- مراسم یادبود مرحوم صادق آئینه‌وند در افطاری جمعیت زنان نواندیش برگزار می‌شود. گویا این مراسم ۲۰ تیرماه با حضور خانواده این مرحوم برگزار خواهد شد. گفتنی است مرحوم صادق آئینه‌وند چهره ماندگار تاریخ است.

۲- اعضای شورای مرکزی حزب ندای ایرانیان استان همدان احکام خود را دریافت کرده‌اند. گویا کار رسمی این اعضا نیز در استان آغاز شده است. گفتنی است اسامی این افراد بزودی از سوی این حزب اعلام خواهد شد.

۳-کمیته انتخابات حزب اعتماد ملی در استان تشکیل شده است. گویا این کمیته وظیفه شناسایی کاندیداهای شاخص و پیشنهاد کاندیداتوری در انتخابات به آنها را بر عهده دارد. گفتنی است برگزاری همایش استانی نیز از برنامه‌های اعتماد ملی است.

٤- مسئول استانی دو حزب اصلاح‌طلب در استان بزودی معرفی می‌شوند. گویا مسئولان مجمع نمایندگان ادوار مجلس و انجمن اسلامی مهندسان استان بزودی معرفی خواهند شد. گفتنی است شورای مرکزی این احزاب نیز در آستانه تکمیل است.

٥- استفاده شخصی از خودروهای اداری در استان همچنان مشاهده می‌شود. گویا این استفاده‌ها در ساعات غیراداری بیشتر است. گفتنی است خودروهای اداری صرفاً برای استفاده اداری است.

خبر

ملاقات استاندار با ۲۰ شهروند همدانی

مشکلات و درخواست‌های ۲۰ نفر از شهروندان همدانی روز یکشنبه در برنامه ملاقات عمومی استاندار و با حضور مدیران اجرایی این استان بررسی شد.

به گزارش روابط عمومی استانداری همدان، استاندار همدان در این دیدار که در دفتر بازرسی، مدیریت عملکرد و امور حقوقی استانداری برگزار شد، از نزدیک مشکلات و خواسته‌های شهروندان را بررسی و دستورات لازم را به مدیران اجرایی مرتبط برای حل مشکل شهروندان صادر کرد. محمدناصر نیکبخت در ملاقات با سرمایه‌گذاران و فعالان عرصه اشتغال نیز شرایط سرمایه‌گذاری در همدان را بسیار مناسب دانست و تأکید کرد: از هرگونه حمایتی از فعالان بخش خصوصی به منظور ایجاد فرصت‌های شغلی دریغ نمی‌کند. پیش از این استاندار همدان در معارفه مدیرکل دفتر بازرسی، مدیریت عملکرد و امور حقوقی استانداری با ذکر اینکه رسیدگی به امور مردم از همه مسایل برای اینجانب پراهمیت‌تر است تصریح کرده بود: باید همه تلاش‌ها معطوف به کسب رضایت مردم و خدا باشد. نیکبخت افزود: برگزاری ملاقات عمومی استاندار با مردم از مأموریت‌های این دفتر است که باید به‌گونه‌ای برنامه‌ریزی شود که به جای طرح دعوی دستگاه‌ها، مردم عادی و اقشار آسیب‌پذیر بتوانند در ملاقات عمومی حضور یابند.

همدان رتبه سوم مناسب‌سازی در کشور

مدیرکل امور اجتماعی استانداری همدان از کسب رتبه سوم ستاد هماهنگی و پیگیری مناسب‌سازی استان در کشور خبر داد.

به گزارش اداره کل روابط عمومی استانداری همدان، مهرداد نادری‌فر گفت: در ارزیابی و مقایسه کلی تحقق برنامه‌های عملیاتی ستادهای استانی از سوی دبیرخانه ستاد هماهنگی و پیگیری مناسب‌سازی کشور، ستاد استان همدان مقام سوم را در بین استان‌های کشور احراز کرده است.

وی افزود: این موفقیت نتیجه مساعدت و رهنمودهای ارزشمند استاندار و تدابیر معاونان سیاسی و امنیتی و عمرانی استانداری و همدلی و هم‌افزایی همه سازمان‌ها و دستگاه‌های همراه و اعضای ستاد بخصوص اداره کل بهزیستی استان است.مدیرکل امور اجتماعی در پایان تصریح کرد: با همراهی و مساعدت مردم و دستگاه‌های اجرایی اهداف کامل مناسب‌سازی که نشانگر اهتمام دولت تدبیر و امید به ارتقای کیفیت زندگی جانبازان گرامی، معلولان و سالمندان است، محقق خواهد شد. به‌رغم اعلام رتبه‌دار بودن استان در مناسب‌سازی فضای ادارات قشر معلولان و جانبازان اما رضایتی از میزان آن ندارند. تا جایی که به گفته مسئول دفتر فنی دبیرخانه مناسب‌سازی همدان تنها ۵ درصد ادارات همدان مناسب‌سازی شده‌اند.

بیمه محصولات کشاورزان با چالش مواجه است

نماینده مردم همدان و فامنین گفت: بیمه محصولات کشاورزان با چالش مواجه است و باید نسبت به این امر تدبیری اندیشیده شود. ابراهیم کارخانه‌ای در گفت‌وگو با فارس با تأکید بر اصلاح روش‌های آبیاری در بخش کشاورزی اظهار کرد: مجلس در سالجاری به روش‌های نوین اقتصادی بخش کشاورزی هزار میلیارد تومان یارانه اختصاص داده است.

وی با بیان اینکه سرگردانی در بیمه کشاورزان وجود دارد عنوان کرد: نداشتن رغبت کشاورزان به بیمه به دلیل عدم مراجعه نکردن به موقع بیمه‌گران به زمین‌های کشاورزی و پرداخت غرامت است.

نماینده مردم همدان و فامنین در مجلس شورای اسلامی تصریح کرد: امنیت خاطر کشاورزان یک اصل در راستای توسعه بخش کشاورزی است و این امر باید به جد مورد بازبینی قرار بگیرد.

وی ادامه داد: یکی دیگر از مواردی که باعث تمایل کم کشاورزان به بیمه می‌شود میزان میانگین ۵ سال گذشته محصولات در معیارهای ارزیابی بیمه‌گران است.

پیام تاریخ، تمدن و فرهنگ مادستان
The Message Of Madestan's History & Civilization & Culture
روزنامه همدان پیام ۳
سه شنبه ● ۱۶ تیرماه ۱۳۹۴ ● شماره ۲۳۹۴
خبر
khabar@hamedanpayam.com

نصب اِلمان شهدای خلبان در مرکز همدان

رئیس کمیسیون فرهنگی و اجتماعی شورای اسلامی شهر همدان بر ساخت اِلمان فاخر و سردیس شهدای خلبان و نصب آن در محل مناسب شهر تأکید کرد.

به گزارش ایسنا علی رضایی در جلسه کمیسیون فرهنگی و اجتماعی شورا که با حضور نماینده فرماندهی پایگاه نوژه برگزار شد، با بیان اینکه حضور نیروی هوایی در عرصه‌های مختلف مایه مباهات بوده است، افزود: شهدای معزز نیروی هوایی در دوران سخت جنگ تحمیلی از عظمت، شرافت و تمامیت ارضی و حاکمیت دینی دفاع کرده و جان عزیزشان را نثار کردند بر این اساس زنده نگه داشتن یاد و خاطره این شهدای بزرگوار وظیفه همه ما است. وی تأکید کرد: باید به روش‌های مختلف سبک زندگی و رشادت‌های شهدای نیروی هوایی و خلبانان ایثارگر را در جامعه به عنوان فرهنگ ایثار و شهادت پویا نگه‌داشته و در رواج آن کوشید. رئیس کمیسیون فرهنگی و اجتماعی شورای اسلامی شهر همدان اظهار کرد: در راستای زنده نگه‌داشتن یاد شهدای خلبان باید با طراحی و ساخت اِلمان و سردیس‌هایی در محل‌های مناسب نصب و معابری را به نام این شهدای معزز مزین کرد. رئیس کمیسیون خدمات شهری شورای اسلامی شهر همدان نیز با اشاره به جایگاه ارزشی شهدای معزز تأکید کرد: باید المان فاخری از شهدای خلبان طراحی کرده و در نقطه مناسبی از شهر نصب کرد که علاوه بر اینکه معرف شهر همدان است، معرف استان نیز باشد. کامران گردان با اشاره به رشادت‌های شهدای نیروی هوایی پایگاه نوژه تصریح کرد: می‌توان از معابر سطح شهر نیز برای نامگذاری شهدای خلبان استفاده کرد. حسین قراباغی، رئیس کمیسیون بودجه، حقوقی و امور اداری شورا هم به نقش‌آفرینی پایگاه نوژه در دوران دفاع مقدس اشاره کرد و گفت: ضروریست با ارزش نهادن به جایگاه شهدای معزز کاری فاخر و ارزشمند در نامگذاری مکان‌هایی برای شهدای خلبان اقدام کرد.

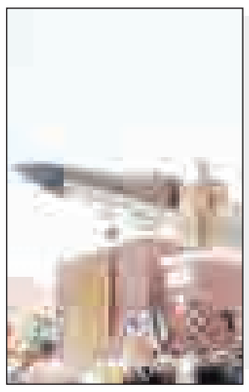

وعده

- **سکونتگاه‌های غیررسمی ملایر توانمندسازی شوند**
(رئیس راه‌وشهرسازی ملایر، ایسنا ۹۴/۰۴/۱۵)

- **اتمام ۳ طرح توسعه‌ای شرکت بتون صنعت بریس؛ هفته دولت ۹۴**
(مدیرعامل شرکت بتون صنعت بریس؛ همدان‌پیام ۹۴/۰۴/۱۵)

یادداشت

بومی‌ها عقب نمانند

روز جمعه و شنبه استاندار همدان در ۲ مراسم جداگانه دو طرح صنعتی را کلنگ‌زنی کرد. طرح روز جمعه که در شهرک صنعتی ویان کلنگ‌زنی شد، طرح ایجاد کارخانه شمش فولاد به میزان ۲۵۰ هزار تن بود که مربوط به شرکتی از خوزستان بود. این شرکت با آوازه‌ای که از همدان و احترام مسئولان آن به سرمایه‌گذاران و تسهیل سرمایه‌گذاری شنیده بود، طرح خود را از خوزستان به همدان آورده بود.

روز شنبه نیز کلنگ گسترش و توسعه یکی از موفق‌ترین طرح‌های صنعتی کشور و استان، شرکت بتون صنعت بریس، به زمین زده شد.

در این مراسم استاندار از نهایی شدن چند طرح سرمایه‌گذاری صنعتی برای کلنگ‌زنی در جای جای استان خبر داد.

اتفاق قابل توجهی که افتاد، جذب یک سرمایه‌گذاری در استان در این جلسه پس از سخنان ترغیب‌آمیز استاندار خطاب به بومی‌ها و سرمایه‌گذاران بود.

این جذب سرمایه‌گذار حکایت از واقعی بودن رویکرد سرمایه‌گذاران به استان با برنامه‌های استاندار دارد و نشان می‌دهد برنامه جذب سرمایه‌گذار استاندار برای ایجاد اشتغال با موفقیت همراه بوده است و شرایطی که در همدان برای جذب سرمایه‌گذار ایجاد شده بخصوص احترامی که استاندار برای اشتغال‌آفرینان قائل است، برای سرمایه‌گذاران، همدان را به استانی جذاب تبدیل کرده است.

در این مراسم استاندار از همدان آینده و تفاوت‌های آن با همدان امروز سخن گفت که این تفاوت‌ها را مردم و بخش خصوصی خواهند ساخت و در نهایت بر اینکه همدان جدید بهتر است توسط بومی‌ها و سرمایه‌گذاران استان ساخته شود، تأکید کرد.

واقعیت آن است که فضای سرمایه‌گذاری در همدان رونق گرفته است و سرمایه‌داران بسیاری به استان برای سرمایه‌گذاری می‌آیند و اگر موفق به سرمایه‌گذاری در همدان نمی‌شوند مشکل در اهلیت آنان است؛ زیرا بحث اصلی در سرمایه‌گذاری، اهلیت سرمایه‌گذار و توان مالی و اجرایی وی است.

در این فضا هر روز طرح‌های بزرگی توسط سرمایه‌گذاران غیربومی در همدان کلنگ‌زنی می‌شود که البته به ذات خود مشکلی ندارد؛ زیرا ورود سرمایه به استان است و حل مشکل اشتغال را به دنبال دارد.

اما در این میان اگر بومی‌ها با تمام توان وارد سرمایه‌گذاری شوند، قطعاً همدان آینده زودتر و با مشارکت بیشتر همدانی‌ها ساخته خواهد شد.

پس سرمایه‌گذاران بومی بیشتر به توسعه استان توجه کنند وگرنه در رقابت با غیربومی‌ها در گرداندن چرخ‌های توسعه عقب خواهند ماند.

خبر

۳۰۰ هکتار از مراتع اسدآباد دود شد

فرماندار شهرستان اسدآباد گفت: در چند روز اخیر ۳۰۰ هکتار از مراتع و اراضی مختلف در این شهرستان دچار حریق و آتش‌سوزی شده است.

به گزارش ایسنا مسعود بکایی در نشست مشورتی دهیاران، دلیل این آتش‌سوزی‌ها را بالا بودن پوشش گیاهی مراتع به دلیل وارد نشدن عشایر بیان کرد و افزود: عدم تعلیف مراتع توسط دام عشایر به علت برخی از اختلافات روستاییان و عشایر موجب آن شده تا صدها هکتار از مراتع بر اثر ورزش باد طعمه حریق شوند که در این آتش‌سوزی‌ها هیچگونه عمد و قصدی وجود نداشته است.

وی با بیان اینکه متأسفانه کشاورزان و اهالی روستا نیز در راستای تعلیف مراتع و اراضی کشاورزی هیچگونه اقدامی انجام نداده‌اند، اضافه کرد: در روزهای اخیر بیشتر آتش‌سوزی‌های انجام شده در بلندی‌ها، ارتفاعات و مکان‌های صعب‌العبور شهرستان رخ داده است.

بکایی در ادامه با اشاره به آتش‌سوزی ۸ هکتار از مراتع گردنه شهرستان اسدآباد در شب‌های گذشته تصریح کرد: به علت سرعت ورزش باد تلاش برای مهار آتش‌سوزی با سختی انجام شد.

خرید ٦ هزار تن گندم از کشاورزان همدانی

همدان‌پیام: امسال بیش از ٦ هزار تن گندم تضمینی در همدان خریداری شده است. به گفته مسئولان جهاد کشاورزی به‌رغم افت شدید برداشت محصول گندم در سال زراعی جاری ٤٥ هزار هکتار از سطح اراضی شهرستان همدان زیر کشت گندم دیم و ۱۰ هزار هکتار سطح زیر کشت گندم آبی رفته است.

بر اساس آنچه تسنیم گزارش داده با توجه به خشکسالی و سرمازدگی بین ٤٥ تا ٥٠ درصد محصول مزارع دیم به ویژه اراضی گندم شهرستان همدان دچار آسیب و خسارت شدند در این راستا میزان برداشت غلات به روش دیم کاهش چشمگیری داشته است. امسال پیش‌بینی می‌شود بین ٥٥ تا ٦٥ هزار تن برداشت گندم دیم در شهرستان همدان انجام گیرد.

۳۰ سال خشکسالی پیش روی استان

کشاورزی راهکار جدی‌تری می‌خواهد

» معصومه کمالوند

یک سالی از اعلام خبر بحران خشکسالی در ایران از طریق ناسا می‌گذرد.

تقریباً خردادماه سال گذشته بود که بخش تحقیقات اقلیمی ناسا بر اساس نتایج یک تحقیق چند ساله برای مدل‌سازی دوره‌های اقلیمی پیش‌بینی را اعلام کرد که در ۳ تا ٤ دهه پیش رو، کره زمین با یک نوع تغییر نظام بارش مواجه شده و طبق آن از بارش در مناطق خشک کاسته شده و به بارش در مناطق مرطوب افزوده می‌شود.

بر مبنای این گزارش مناطق خشک کنونی خشک‌تر می‌شوند، بیابان‌ها پیش‌تر می‌روند و مناطق استوایی پربارش‌تر خواهند شد.

ایران در این گزارش به عنوان یکی از کشورهایی که در پیشانی این قهقرای مرگبار اقلیمی قرار دارد و دو بار به نام آن اشاره شده است.

پس این دیگر فقط یک نگرانی نیست، یک اطلاع مسلم علمی است: شواهد می‌گوید آنچه با آن مواجه هستیم یک بحران و خشکسالی موقت نیست بلکه یک تغییر نوع اقلیم است و به این زودی‌ها هم تمامی ندارد.

به استقبال ۳۰ سال خشکسالی

اگرچه عواملی همچون خشکسالی‌های درازمدت، کاهش بارندگی‌ها، افزایش برداشت از منابع آبی زیرزمینی، رعایت نکردن الگوی مصرف و هدرروی آب از عمده مشکلات موجود در این بخش به حساب می‌آید ولی با توجه به آمار و ارقام اعلامی از سوی منابع معتبر بخش زیادی از این منابع در حال هدر رفتن است.

به هر صورت منابع آبی موجود و شرایط بارندگی‌ها و خشکسالی واقعیتی است که باید برمبنای آن برنامه‌ریزی‌های لازم در تأمین آب و صیانت از آن مورد توجه جدی قرار گیرد و به استقبال ۳۰ سال خشکسالی رفته ایم.

در عمق فاجعه ای قرار گرفته ایم که اگر همین شرایط را هم نتوانیم آنچنان که باید مدیریت داشته باشیم یقیناً روزگار بدتر از این در مزارع خشک و چاه‌های بی‌رمق کشور تشدید خواهد شد.

کار از هشدار گذشته است باید مردم را آگاهی داد و شرایط را مدیریت کرد آن هم در همه حوزه‌های مصرف اعم از صنعت کشاورزی، شرب، فضای سبز و....

چالش ۹۲ درصدی آب کشاورزی

این میان مصرف آب در بخش کشاوری بیشترین رقم اختصاصی را دارد میزان ۹۲ درصد اعلام شده است. اما پیش از این چالش ۹۲ درصدی آب در حوزه کشاورزی مطرح بود رئیس کمیسیون کشاورزی، آب و منابع طبیعی کشور گفته بود: مصرف ۹۲ درصد آب در کشاورزی را قبول ندارم، هدررفت آب را به حساب بخش کشاورزی می‌گذارند. و بهره‌وری آب در این بخش کمتر از ٤٠ درصد است در حالی که این میزان باید به ۸۰ درصد برسد.

اما میزان آب مصرفی کشور ما در حوزه کشاورزی ۹۲ درصد است در حالی که آمارها این مصرف را در جهان ۷۰ درصد اعلام می‌کنند یعنی ایران ۲۲ درصد بیشتر از متوسط جهانی دارد در حوزه کشاورزی آب مصرف می‌کند و البته بازده آبیاری در ایران از بسیاری از کشورهای هم‌اقلیم خود، در رتبه پایین‌تری قرار دارد.

سالانه در کشور ۹۵ میلیارد مترمکعب آب مصرف می‌شود که ۹۲ درصد آن در بخش کشاورزی، ٦ درصد در بخش شرب و خانگی، ۱/۵ درصد در بخش صنعت و ۵ درصد در بخش عمومی و پارک‌ها مصرف می‌شود.

در حالی که بحران آبی در ایران به‌ویژه در بخش کشاورزی که یکی از مصرف‌کنندگان عمده آب محسوب می‌شود بسیار جدی است، آمارها حاکی از هدر رفتن بیش از ۳۰ درصد آب در این بخش است.

با این اوصاف قبل از آن که بگوییم در این شرایط باید کشاورزی ایران تعطیل شود یا خیر؟

یک بحث مطرح است آن هم اینکه سازمان کشاورزی توانسته است به راهکاری فراتر از تغییر الگوی کشت و آبیاری بارانی که تسهیلاتش هم در گیرودارهای بروکراسی آنچنان است که نهایتش به پشیمانی کشاورز مثل بیمه کشاورزی‌اش، می‌انجامد و مسدود شدن

> **به هر صورت منابع آبی موجود و شرایط بارندگی‌ها و خشکسالی واقعیتی است که باید برمبنای آن برنامه‌ریزی‌های لازم در تأمین آب و صیانت از آن مورد توجه جدی قرار گیرد و به استقبال ۳۰ سال خشکسالی رفته ایم**

چاه‌های غیرمجازی که هنوز اندر خم یک آمار نه‌چندان مشخص است، برای مدیریت مصرف آب در حوزه کشاورزی و جلوگیری از این برداشت‌های بی‌رویه، بیاید؟

باید در بخش کشاورزی تحولات بزرگی رخ دهد و این تحول به این معنا نیست که سهم آب را کم کنیم.

بازمی‌گردیم به اصل موضوع، تعطیل شدن کشاورزی با این اوضاع نابسامان آب یا راهکاری فراتر...

کارشناس: کشاورزی در برخی مناطق استان به صرفه نیست

گفتگویی داریم با یک عضو هیأت علمی دانشگاه، وی معتقد است در حال حاضر میزان بارندگی‌ها متناسب با اندازه‌ای که برداشت می‌رود نیست این یعنی برداشت ما فراتر از بارندگی است که هر ساله دارد کاهش می‌یابد و نمی‌توانیم به حدقل هم برسانیم اما می‌شود مدیریت کرد و راندمان را افزایش داد.

مثلاً در برخی مناطق استان کشاورزی اصلاً مقرون به صرفه نیست و بلکه داریم با این شرایط ضرر هم می‌دهیم. آب را از عمق زمین می‌کشیم و آبیاری می‌کنیم و این کار سؤال‌برانگیز است و باید به فکر راهکار باشیم.

به گفته حسین بانژاد، نخست آنکه مدیریت برداشت داشته باشیم و آن را به حداقل برسانیم و متناسب با میزان بارندگی برداشت داشته باشیم تا در این حالت حدقل بتوان وضعیت منابع آب زیرزمینی را حفظ کرد.

و دوم اینکه اگر حالا هدفمان فراتر از حفظ وضع موجود باشد باید برداشت را کاهش دهیم یعنی به میزانی کمتر از بارش برسانیم که این موضوع عملاً اجرایی و امکان‌پذیر نخواهد بود؛ چراکه بارش‌ها اندک و مصرف بیشتر است.

منافات راندمان با افزایش سطح زیر کشت

از طرفی می‌گویند راندمان آب را بالا ببریم در حالی که اگر سطح زیر کشت را افزایش دهیم عملاً سودی برای ما ندارد. بانژاد می‌گوید: در این شرایط یک طرف کشاورز است و اشتغال و اقتصاد و وضعیت اجتماعی که حاصل از آن است اما طرف دیگر این است که این تغییر الگوی کشت نتوانست موفق عمل کند و همچنان در شهرهایی مثل کبودراهنگ سیب‌زمینی یک محصول پرآب برکشت می‌شود.

اما در شرایطی که با آن مواجه‌ایم بیلان منفی آب است یعنی برداشت بیشتر از منابع موجود است.

اما اینکه هنوز نتوانسته‌ایم معضل چاه‌های غیرمجاز را حل کنیم وقتی آمار برداشت از این چاه‌ها را نداریم انتظاری نمی‌رود که بشود کاری کرد.

مدیریت آب کشاورزی تغییر الگوی کشت است

این کارشناس بر این اعتقاد است که یک مدیریت مناسب در مسأله آب کشاورزی تغییر الگوی کشت و و عدم برداشت بی‌رویه از منابع موجود است.

در برخی مناطق استان دیگر نباید کشاورزی کرد اما در مقابل هم باید زمینه‌های مختلف اجتماعی اقتصادی و... را هم در نظر گرفت مثلاً در کبودراهنگ کشت سیب‌زمینی به عنوان یک محصول آب بر بالاست حالا با تعطیلی این کشت باید برنامه جایگزینی هم داشته باشیم. یعنی متناسب با همان منطقه بیاییم و برنامه و راهکار جایگزینی ارائه دهیم.

کارشناس آب و خاک: آمار ۹۲ درصدی را نمی‌پذیریم

اما کارشناس آب و خاک جهاد کشاورزی استان می‌گوید آمار ۹۲ درصدی آب برای بخش کشاورزی را نمی پذیریم از کجا معلوم که این آب در مرزهای استان باقی می‌ماند یا خیر؟ اصلا اینها در استان و مناطق مختلف متفاوت است.

حبیبا... مظاهری می‌گوید در حوزه مصرف آب کشاورزی مدیریت بسیار مهم است باید بر اساس داشته یمان برنامه‌ریزی کنیم مثلا با a مقدار آب که در منابع داریم طراحی آبیاری تحت فشار انجام دهیم.

> **در برخی مناطق استان کشاورزی اصلاً مقرون به صرفه نیست و بلکه داریم با این شرایط ضرر هم می‌دهیم. آب را از عمق زمین می‌کشیم و آبیاری می‌کنیم و این کار سؤال‌برانگیز است و باید به فکر راهکار باشیم**

اضافه کشتی که مانع می‌شود

اما یک موضوع هم هست وقتی برای ۱۰ هزار هکتار برنامه‌ریزی می‌کنیم کشاورزی می‌آید و مثلاً ۲ هزار هکتار اضافه سطح کشت می‌کند هر چند این در تولید مؤثر است اما با برنامه‌ریزی انجام شده همخوانی ندارد.

۲ کشت بودن مزارع ممنوعیتی که باید قانونی شود

اما امسال به طور جدی ۲ کشت شدن مزارع ممنوع اعلام شد اما برای یقین به رعایت آن از جانب کشاورزان باید این موضوع را به مجلس برد و قانونمند کرد؛ چراکه نمی‌شود به کشاورز گفت که کشت نکند.

دولت مابه تفاوت کشت را بدهد

از طرفی وقتی در بحث تغییر الگوی کشت می‌گوییم که کشاورز سیب‌زمینی کشت نکند چون آب‌بر است زعفران، کلزا کشت کند می‌گوید دولت مابه‌التفاوت قیمت و ارزش افزوده را پرداخت کند که ضرر نکنیم. اما این با اوضاع اقتصادی کشور همخوانی ندارد. لذا این راهکار هم از همین ابتدا مردود است.

در حال حاضر با اقداماتی که در حوزه افزایش راندمان آب انجام شده از ۱۲۰هزار هکتاری که تحت پوشش آبیاری تحت فشار است ٦٥ تا ۷۰ درصد راندمان اعلام شده است و اراضی مستعد برای این سیستم ١٦٦هزار هکتار است.

اقتصادی که بر پایه کشاورزی می‌چرخد

در خصوص تغییر الگوی کشت هم این موضوع مطرح است که گاهی کشت‌های آبی با خشک شدن چاه‌ها مواجه شده است که کشاورز تغییر کشت از آبی به دیم داده است این یعنی استان همدان یک منطقه کشاورزی است و اقتصاد مردم از همین منبع تأمین می‌شود.

لذا تغییر الگوی کشت با در نظر گرفتن نرخ‌های کشاورزی و نیز تعطیل شدن کشاورزی، منافات دارد.

راهکارهای حوزه کشاورزی استان برای بحران آب در بخشی که جان آب و منابعی آبی استان را به قعر کشت‌ها و مزارع می‌فرستد دادن تسهیلاتی است که تا پیش از این بروکراسی‌های اداری کشاورز را از دسترسی این شرایط نا امید کرده بود.

برای هر هکتار زمینی که کشاورز بخواهد سیستم آبیاری تحت فشار اجرا کند ۵ میلیون تومان کمک بلاعوض و اگر شراکتی ۱۰ نفر که در یک موتور آب شریک هستند باشد به ازای هر هکتار ٦/٥ میلیون می‌شود.

در خصوص آبیاری قطره‌ای هم با هر کشتی به ازای هر هکتار ٦/٥ میلیون تومان کمک بلاعوض پرداخت می‌شود که البته انتظار می‌رود این بار هم حصارهای بروکراسی مانع دسترسی کشاورز به این شرایط نشود.

در هر حال شرایطی که در حوزه آب کشاورزی و بحران آب در کشور مطرح است را نمی‌شود منوط به این راهکارها کرد.

الووو پیام

ایمیل ——— mardomi@hamedanpayam.com
پیامک ——— ۱۰۰۰۶۰۶۶

دولت از غیردولتی شدن مدارس حرف می‌زند. واقعاً تکلیف ما خانواده‌های فقیر برای تحصیلات فرزندانمان چیه؟ الان بچه من به خاطر اینکه معدلش متوسطه باید در مدرسه غردولتی درس بخواند با شهریه‌ای میلیونی. اینجوری باشه تحصیل برای قشر ضعیف دیگر یک آرزو می‌شه.

▪ بهرنگ

این پروژه شهر جدید هیچ خبری نیست. مسئولان اگر اشتغالزایی می‌خواهند این پروژه می‌تواند یک جهش تاریخ در اشتغال استان ایجاد کند. لطفاً پیگیری کنید.

▪ معصومی از فامنین

وضعیت اینترنت همدان اصلاً خوب نیست. مخابرات چپ و راست تبلیغات همراه اول می‌کند این چه وضعی است فقط شارژ اینترنت را خالی می‌کند.

▪ یک شهروند

دولت برای این همه دانشجوی کارشناسی ارشد چه فکری کرده است؟ اینها یا به هوای استاد دانشگاهی درس می‌خوانند یا شغل دولتی. آن هم با هزینه‌های کلان. اول فکری به حال کار اینها باید بشود.

▪ از نهاوند

ممنوع از بابت پیگیری عملکرد فرمانداران استا. مطلب «ملایر و نهاوند» خیلی خوب بود. واقعاً این ۲ شهرستان نیاز به رسیدگی دارند. لطفاً به این مطالب ادامه دهید.

▪ آورزمانی

از خانواده‌های تحت پوشش هستیم. می‌خواستم بگم دولت اقلام سبد کالا را با کیفیت کند. بعضی از این اقلام در همان موقع تحویل توسط خانواده‌ها تعویض می‌شوند.

می‌خواستم از رانندگان اتبوس‌های شرکت واحد تشکر کنم. واقعاً در موقع افطار تلاش می‌کنند که به موقع شهروندان را به مقصد برسانند. خدا خیرشان بدهد؛ مخصوصاً خط اتوبوس‌های شهرک مدنی و رانندگان آن. خسته نباشید عرض می‌کنم.

▪ از اهالی شهرک مدنی

بچه‌های ما در مدارس آنقدری که آموزش می‌بینند پرورش پیدا نمی‌کنند. گفتند وزارت آموزش‌وپرورش. قرار است این نسل آینده این مملکت را بسازد چرا مهارت‌های زندگی اجتماعی را کمتر می‌دانند. مخصوصاً مدارس دخترانه. این دختران قرار است مادران آینده باشند.

▪ جلالی

خواستم از پرداخت و پیگیری‌ها تون به موضوع محیط زیست و منابع طبیعی تشکر کن. از این موضوعات غفلت کنیم جواب آیندگان را نمی‌توانیم بدهیم. موضوع آتش‌سوزی‌های مراتع و تخریب باغ‌ها و زمین‌های اطراف شهر به موقع بود. دست شما دردنکند.

▪ افشاری از ملایر

گزارشی از عملکرد نمایندگان استان در مجلس تهیه کنید تا مردم ببینند این آقایان در طول این ٤ سال چکار کرده‌اند. آیا باز هم انتظار رأی از مردم دارند؟!

▪ یک شهروند

پیرو درج مطلبی با عنوان «فرسوده شدن ناوگان تاکسیرانی و تبدیل تاکسی‌ها به پایانه» مورخه ۹٤/۰٤/۰۹ بدینوسیله موضوع بررسی، نتیجه جهت تنویر افکار عمومی در آن روزنامه طبق قانون مطبوعات به حضور ارسال می‌گردد.

به استحضار می‌رساند متأسفانه میدان امام خمینی به پایانه‌ای بزرگ تاکسی و اتوبوس تبدیل شده و از سویی چون تمامی مراکز ارائه خدمات در میدان اصلی و خیابان‌های مجاور وجود دارند، لذا مجبور به ارائه سرویس به میدان اصلی هستیم. از طرفی از ابتدای سال ۹٤ در کمیسیون فنی سازمان طرحی ارائه و بر اساس آن خودروهای مدل پایین باید به رینگ‌های بعدی منتقل شوند که این امر در حال حاضر در حال اجرا است. لذا از همشهریان گرامی درخواست می‌نماییم هرگونه نظر، انتقاد، پیشنهاد و گزارشات خود را با سامانه پیام کوتاه ۳۰۰۰٤۱۳۹ و یا ۳۲۵۱٤۲٤۲ واحد رسیدگی به شکایات تماس حاصل فرمایند.

▪ محمد گلشن
مدیر روابط عمومی سازمان مدیریت و نظارت بر تاکسیرانی همدان

ارتباط با
سرویس خبر
khabar@hamedanpayam.com

پیام تاریخ، تمدن و فرهنگ مادستان
The Message Of Madestan's History & Civilization & Culture
روزنامه همدان پیام
۴
سه شنبه ● ۱۶ تیرماه ۱۳۹۴ ● شماره ۲۳۹۴

siasat@hamedanpayam.com

بین‌الملل

روحانی پنجشنبه به روسیه سفر می‌کند

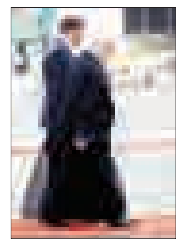

حجت‌الاسلام حسن روحانی، رئیس‌جمهور کشورمان به منظور شرکت در اجلاس شانگهای پنجشنبه ۱۸ تیرماه به روسیه سفر می‌کند.
به گزارش مهر، این دور از اجلاس شانگهای که به میزبانی روسیه در نهم و دهم جولای (۱۸ و ۱۹ تیرماه) برگزار می‌شود، رؤسای جمهور ایران و روسیه در حاشیه آن با یکدیگر دیدار دوجانبه خواهند داشت.
این دیدار در حالی انجام خواهد شد که ایران و قدرت‌های بزرگ از جمله روسیه در وین در حال مذاکره بر سر نگارش متن توافق نهایی هسته‌ای هستند.

خبر

عزم جهانی برای دفع شر صهیونیسم

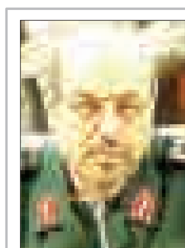

سردار سرتیپ حسین دهقان با اشاره به اینکه امروز صهیونیسم نماد تروریسم، کودک‌کشی، اشغالگری، تجاوز و نسل‌کشی است، اظهار کرد: روز قدس، تبلور عزم جهانی برای دفع شر صهیونیسم به عنوان نماد تروریسم است. به گزارش ایسنا، وزیر دفاع و پشتیبانی نیروهای مسلح طی سخنانی به مناسبت روز جهانی قدس با بیان اینکه حضرت امام خمینی(ره) با ژرف اندیشی و نگاه عالمانه و عمیقی که به حوادث جهان داشت، آخرین جمعه ماه مبارک رمضان را به نام روز جهانی قدس نامید، گفت: روز جهانی قدس تمام نقشه‌های رژیم صهیونیستی برای به حاشیه راندن و به فراموشی سپردن مسئله فلسطین و اشغال قدس شریف را نقش بر آب می‌کند.

خبر

طرح امنیت خزر

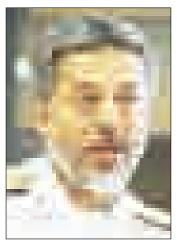

فرمانده نیروی دریایی ارتش جمهوری اسلامی ایران، از تهیه پیش‌نویس توافقنامه‌ای خبر داد که بر اساس آن، برقراری امنیت در دریای خزر بدون حضور نیروهای بیگانه و فقط به دست ۵ کشور ساحلی خواهد بود.
به گزارش روابط عمومی نیروی دریایی ارتش، فرماندهان نیروی دریایی ارتش‌های کشورهای ساحلی دریای خزر در سن پترزبورگ گرد هم آمدند و در خصوص تأمین امنیت دریای خزر تبادل نظر کردند. امیر دریادار حبیبا... سیاری فرمانده نیروی دریایی ارتش جمهوری اسلامی ایران در این نشست که به پیشنهاد ایران برگزار شد، مواضع اصولی کشورمان را در خصوص تأمین امنیت دریای خزر اعلام کرد.

خبر

طرح تحقیق از تأسیسات دریایی بزودی در مجلس

رئیس فراکسیون دریایی مجلس شورای اسلامی گفت: طرح تحقیق و تفحص از عملکرد ۲۰ ساله شرکت تأسیسات دریایی ایران تا ۳ هفته آینده در صحن علنی مجلس بررسی می‌شود.
سید حسین دهدشتی در گفت‌وگو با ایرنا افزود: هر سیستمی که پاسخگو نباشد زمینه ایجاد فساد در آن فراهم می‌شود.
وی اظهار کرد: موضوع دکل‌های گمشده زیر نظر شرکت تأسیسات دریایی است که در آن وزارت نفت با تأسیسات دریایی ٦ میلیارد دلار قرارداد بسته و پول آن نیز پرداخت شده است ولی این قرارداد خروجی نداشت.
نماینده مردم آبادان در مجلس شورای اسلامی گفت: بهمن‌ماه سال ۱۳۹۲ به عنوان رئیس فراکسیون دریایی مجلس مکاتباتی با شرکت تأسیسات دریایی ایران صورت گرفت ولی پاسخ روشنی در این خصوص داده نشد.
دهدشتی اظهار کرد: با تغییر مدیرعامل شرکت تأسیسات دریایی در بهمن‌ماه سال گذشته و گفت‌وگو با وی، مشخص شد که مسئولان این شرکت پاسخگو نیستند و موضوع تحقق و تفحص از تأسیسات دریایی از تیرماه ۱۳۹۳ از سوی ١٦ نماینده مجلس مطرح شد که با تأخیر ۲ ماه در کمیسیون انرژی مجلس مطرح و در کمیسیون رد شد.
عضو کمیسیون انرژی مجلس شورای اسلامی اظهار کرد: ٤ عضو کمیسیون انرژی و ۱۲ نماینده عضو دیگر کمیسیون‌های مجلس از امضاکنندگان این طرح بودند که یکی از موارد درخواست شده در تحقیق و تفحص از تأسیسات دریایی پیگیری بحث دکل‌های مفقود شده است.
عضو مجمع نمایندگان مردم خوزستان تصریح کرد: در شرکت تأسیسات دریایی، فعالیت شرکت‌های زیرمجموعه مانند کیتو و گلوبال، سرمایه گذاری‌ها و سهام‌های واگذار شده، قراردادها و تعهدات این شرکت‌ها مورد تحقیق و تفحص قرار می‌گیرد.
رئیس فراکسیون دریایی مجلس شورای اسلامی گفت: همزمان نیز سازمان بازرسی کل کشور وارد موضوع تحقیق و تفحص از شرکت تأسیسات دریایی شده است. وی افزود: افراد شاخص و مهمی در بحث دکل‌های گمشده دست دارند که باید پاسخگوی مردم و دستگاه قضایی باشند و نمایندگان مجلس نیز تأکید دارند تا در رابطه با موضوع دکل نفتی گمشده از گزینه تحقیق و تفحص استفاده شود.
پیش از این، نادر قاضی پور نماینده مردم ارومیه در مجلس درباره سرنوشت دکل نفتی گمشده ایرانی گفته بود که علی لاریجانی رئیس مجلس شورای اسلامی دستور بررسی موضوع مفقود شدن دکل نفتی متعلق به ایران را که حدود ۷۸ میلیون دلار ارزش دارد به رئیس کمیسیون انرژی مجلس داده است.

دیپلمات ایرانی خبر داد

چهارشنبه «شام آخر» مذاکرات

یک دیپلمات ایرانی گفت: ضمیمه فنی ۷۰ درصد و سایر ضمیمه‌ها ۹۰ درصد پیشرفت داشته است.
به گزارش ایسنا، این دیپلمات ایرانی به خبرنگاران گفت که ضرب‌الاجل نهایی مذاکرات چهارشنبه آخر شب یا بامداد پنجشنبه است.
وی گفت که در برخی مسائل مشکلات جدی و اساسی باقی است که باید حل شود.
این مقام ارشد خاطرنشان کرد که ضمیمه فنی ۲۲ تا ۲۳ صفحه است که شامل مواردی همچون فردو، اراک، تحقیق و توسعه، نطنز و ماشین‌های تولید ایزوتوپ‌های پایدار است.
به گفته این منبع، تقریباً همه موارد بررسی و در مورد بخش عمده‌ای از آن نتیجه حاصل شده است. نسخه جدیدی از ضمیمه فنی نوشته شده که هنوز چند مورد برای رفع اختلاف در آن وجود دارد.
وی مواردی در فردو، متالورژی سوخت، بازفرآوری، سانتریفیوژهایی برای ایزوتوپ‌های پایدار و سانتریفیوژ هایی که اورانیوم به انها تزریق نمی‌شود ولی تا حد تست مکانیکی قابل استفاده هستند را از جمله مواردی عنوان کرد که بحث در مورد آنها همچنان ادامه دارد.
این مقام ارشد ایرانی در مورد بحث انتقال سوخت گفت: سه امکان وجود دارد که روی هر سه آنها کار می‌کنیم؛ اول اینکه رقیق کنیم که غیرمنطقی است؛ دوم این که سوخت غنی شده را بفروشیم و به ازایش سوخت طبیعی بگیریم و سوم به مجتمع سوخت تبدیل کنیم. این مقام ارشد ایرانی در مجموع نسبت به دستیابی به توافق در این زمینه‌ها «با احتیاط» ابراز خوش بینی کرد و گفت: بنیان مذاکرات را روی این اصل گذاشته ایم که هیچ فعالیت هسته‌ای ما متوقف نشود و نشاط هسته‌ای ما کماکان برقرار باشد. وی اظهار کرد: اگر توافق انجام شود نه‌تنها این محقق خواهد شد بلکه در خیلی از موارد همچون در ساخت نیروگاه‌ها و کاربرد فناوری هسته‌ای در رشته‌های مختلف نظیر سلامت و صنعت و کشاورزی رشد ما شتاب بیشتری خواهد گرفت. این مقام ارشد درباره سفر امانو به تهران هم گفت: اژانس از چند سال پیش بهانه‌ای را تحت عنوان مطالعات ادعایی اظهار کرد و مدعی است بر اساس اطلاعاتی که از منابع غیررسمی دریافت کرده‌اند ایران روی کلاهک‌های موشکی که قابلیت حمل سلاح هسته‌ای دارد کارمی کند. البته این مسأله ربطی به اختیارات آژانس ندارد ولی ادعایی است که مطرح می‌کنند.
وی اضافه کرد: اتهامی مطرح کردند بدون انکه مستندات حقیقی داشته باشد. تا به حال نتوانسته‌اند اسناد قابل اتکا و موثقی را نشان دهند اما چون می‌خواهیم مسأله را حل کنیم ایران آمادگی خود را اعلام کرد به ترتیبی که آژانس بتواند در چارچوب ملاحظاتش این مسأله را حل کند، کمک‌های لازم را بکند.
این مقام ارشد ایرانی از سفر معاون امانو به تهران خبر داد و گفت: این تیم به منظور می‌رود تا هرچه زودتر این موضوع را حل کنیم. از نظر ما موضوع سختی نیست چون ابهام و نگرانی ندارد اما نباید باب ادعاهای واهی را باز بگذاریم.
وی اضافه کرد: تفاهم کلی شده که در چارچوب آن آژانس بتواند به نتیجه مورد نظر خود برسد و جمهوری اسلامی ایران هم در چارچوب قواعدی که دارد عمل کند.

هنوز برخی اختلافات باقی است

وزیر امور خارجه کشورمان در پایان مراسم احیای شب قدر که در مرکز اسلامی امام علی(ع) وین برگزار شد، از مردم خواست دعا کنند تا نتیجه مذاکرات آنچه که صلاح است، مقدر شود. به گزارش ایرنا، محمدجواد ظریف که به همراه علی‌اکبر صالحی، رئیس سازمان انرژی اتمی و هیأت مذاکره‌کننده هسته‌ای که به مناسبت مراسم شب قدر در مرکز اسلامی وین شرکت کرده بود، در جمع خبرنگاران گفت: در تلاش هستیم برخی از اختلافات باقی مانده را حل کنیم اما در برخی موارد هنوز اختلاف‌ها باقی است. وی یادآور شد: از مردم درخواست دعا داریم تا هرچه که صلاح اسلام و مسلمین و صلاح ملت است، مقدر شود.

اشتاین‌مایر: یا همه می‌بریم یا همه می‌بازیم

وزیر خارجه آلمان گفت: اگر توافق شود همه با هم می‌بریم و اگر نرسیم همه با هم شکست می‌خوریم. به گزارش ایسنا، فرانک اشتاین مایر پس از ورود به محل مذاکرات در جمع خبرنگاران افزود: در این مرحله پیشرفت‌های زیادی شده ولی هنوز برخی مسائل باقی مانده است. این آخرین مهلت ماست و همه باید تن به یک توافق جامع دهیم. همه باید جرأت و جسارت یک توافق جامع را داشته باشند.
وی گفت: با توافق یک نقطه بحران در خاورمیانه از بین می‌رود و به خاورمیانه امن کمک می‌کند.
وزیر خارجه آلمان ادامه داد: هدف ما این است که ایران دسترسی به سلاح هسته‌ای نداشته باشد و از این نظر خیال ما راحت باشد.

کارشناس آمریکایی: ایران در قامت یک ابرقدرت با آمریکا مذاکره می‌کند

مارک دوبوویتز مدیر اندیشکده «بنیاد دفاع از دموکراسی‌ها» نزدیک به لابی رژیم صهیونیستی در آمریکا، گفت: تیم مذاکره‌کننده هسته‌ای ایران در کمتر از ۲ سال گذشته به عنوان یک قدرت معمولی، مذاکره با یک ابرقدرت را آغاز کرد و اکنون مانند یک ابرقدرت مذاکره می‌کند که دستاوردی بسیار قابل توجه برای تهران است. دوبوویتز در گفت‌وگو با تارنمای صدای آلمان (دویچه وله) درباره توافق احتمالی هسته‌ای بین ایران و گروه ۵+۱ اظهار کرد: تهران در ۲ سال گذشته توانسته سمت‌وسوی مذاکرات هسته‌ای با ۵+۱ را به سود خود تغییر دهد. ایرانی‌ها در این مدت ضمن پافشاری بر خواسته‌های خود، الزامات مورد نظر آمریکا را رد کرد و این پافشاری اوباما را به مجبور به پذیرش توافق کرد.
دوبوویتز ادامه داد: آمریکا تاکنون امتیازات عمده‌ای به ایران واگذار کرده و از موضع اصلی خود در تمامی خواسته‌هایش کوتاه آمده است. تهران از حدود ۲ سال پیش تاکنون جهت مذاکرات را به سود خود و علیه گروه ۵+۱ تغییر داد در حالی که پیش از آن مواضع ضعیفی داشت. راهبرد ایرانی‌ها در مذاکرات با ۵+۱ پافشاری بر مواضع است. درباره خواسته‌های اصلی (طرف غربی) یعنی برچیدن کامل برنامه هسته‌ای سازش نکردند، پایان برنامه موشکی دوربرد خود را نپذیرفتند، همچنین تعلیق کامل برنامه غنی‌سازی و پاسخ به تمامی پرسش‌های مربوط به ابعاد نظامی احتمالی برنامه هسته‌ای خود را رد کردند.
وی گفت: ایران همچنین قبول نکرد بازرسان آژانس هر وقت خواستند و به هر تأسیساتی که می‌خواهند، دسترسی داشته باشند.
دوبوویتز که سابقه مشاور دولت اوباما را در کارنامه خود دارد، تأکید کرد: ایرانی‌ها در تمامی امور بسیار زیرکانه رفتار کردند. آنان ابتدای مذاکرات گفتند اگر تحریم جدید وضع کنید و فشار را افزایش دهید، مذاکرات را ترک خواهیم کرد و اگر میز مذاکره را ترک کنیم، برنامه هسته‌ای را تسریع خواهیم کرد.

دولت بنای برگزاری هیچ جشنی را ندارد

سخنگوی وزارت کشور با نزدیک شدن به مهلت پایانی تعیین شده برای توافق جامع هسته‌ای گفت: دولت بنای برگزاری هیچ جشنی (برای توافق جامع احتمالی) را ندارد.
حسینعلی امیری در گفت‌وگو با ایسنا، درباره احتمال برگزاری جشن هسته‌ای پس از توافق هسته‌ای ایران و ۵+۱ اظهار کرد: تا عصر روز یکشنبه هیچ درخواستی برای برپایی جشن هسته‌ای به وزارت کشور یا استانداری نرسیده است. هر تجمع از طرف احزاب یا تشکل‌های سیاسی به مجوز نیاز دارد. وی در ادامه افزود: اعطای این مجوز نیز به استانداری واگذار شده است. تاکنون هیچ تقاضایی از سوی احزاب یا تشکلی برای برپایی جشن هسته‌ای به دست ما نرسیده است. امیری در پایان افزود: دولت هم بنای برگزاری هیچ جشنی را ندارد.

حمایت تشکل‌های دانشجویی کشور از تیم مذاکره‌کننده کشورمان

برخی از تشکل‌های دانشجویی دانشگاه‌های سراسر کشور با صدور بیانیه‌ای از تیم مذاکره‌کننده هسته‌ای حمایت کردند.
به گزارش ایسنا، در بخشی از این بیانیه آمده است:
مسیر مسالمت‌آمیز حل پرونده هسته‌ای ایران که با تصمیم صحیح مقامات عالی رتبه نظام در اواخر دولت پیشین آغاز شد و با انتخابات خرداد ۱۳۹۲ شتاب گرفت نخستین گام در مسیر مبارکی است که امضاکنندگان این بیانیه امیدوارند به آرامش، عزت و سازندگی شتابان این مرز و بوم منجر شود.
این بیانیه به امضای ۳۵ تشکل دانشجویی رسیده است.

خبر

محمدصادقی: روز قدس نشانگر نپذیرفتن زیاده‌خواهی دشمنان است

یک نماینده اصولگرای مجلس تأکید کرد که حضور پرشکوه مردم در راهپیمایی روز قدس به دشمنان نشان می‌دهد که ملت ایران زیر بار زور و زیاده‌خواهی نمی‌روند.
شاهین محمدصادقی در گفت‌وگو با ایسنا، با تأکید بر این که مردم امسال با شور و شوق بیشتری در راهپیمایی روز قدس شرکت می‌کنند گفت: مردم در راهپیمایی روز قدس نشان می‌دهند که پای انقلاب و ارزش‌هایش ایستاده‌اند و تا پای جان از آن دفاع می‌کنند.
وی ایستادگی در مقابله زیاده خواهی‌های دشمنان را از دیگر پیام‌های حضور مردم در راهپیمایی برشمرد و با اشاره به مذاکرات هسته‌ای گفت: حضور ما در پای میز مذاکره به معنای عبور از خطوط قرمز انقلاب نیست و در راستای پاسداری از این خطوط به شمار می‌آید. با این نگاه می‌توان گفت که حضور مردم در راهپیمایی روز قدس پشتوانه محکمی بر حمایت از تیم مذاکره‌کننده خواهد بود.
نماینده مردم کازرون در مجلس تأکید کرد: مردم در راهپیمایی روز قدس این پیام روشن را به قدرت‌های بزرگ می‌دهند که اگر تسلیم شرایط ایران نشوند حتماً ملت ایران با عزت و قدرت راهش را ادامه می‌دهد و خود را برای هر اتفاق و حالت دیگری آماده می‌کند و از تحریم‌ها و گزینه‌های آنها نمی‌هراسد.
به گفته وی حضور جمهوری اسلامی در پای میز مذاکره برای اثبات حقانیت و دفاع از خود بوده و این که نشان می‌دهد ایران اهل اندیشه و منطق است و زیر بار زور و زیاده‌خواهی نمی‌رود. محمدصادقی همچنین گفت که مردم با حضور یکپارچه در راهپیمایی روز قدس ضمن تحکیم پایه‌های انقلاب و پیوند مردم و رهبری دشمنان را وادار به پذیرش عزت و قدرت و نفوذ انقلاب اسلامی در جهان می‌کنند.
این نماینده اصولگرای مجلس در پایان گفت: بعد از گذشت ۳۷سال از انقلاب، مردم با حضور در راهپیمایی روز قدس نشان می‌دهند که به ارزش‌های اوایل انقلاب همچون دفاع از مظلومان و مستضعفان، ایستادگی در مقابل قدرت‌های ظالم، تلاش برای آزادی قدس شریف و محو اسرائیل پایبند بوده و تا آخر این خط را ادامه می‌دهند.

آگهی مزایده

در پرونده کلاسه ۵۶۱/۹۳ اجرایی طی رأی صادره از شعبه۹ محاکم حقوقی دادگستری استان همدان
محکوم له: شرکت تعاونی اعتباری ثامن‌الائمه (ع)
محکوم علیه: مصطفی بابایی
محکوم به: ۳۰۸،۵۰۱،۴۴۰ ریال در حق محکوم له
نیم عشر دولتی: برابر قانون
لذا با توجه به اینکه محکوم علیه نسبت به برائت ذمه خویش اقدامی نکرده است. این اجرا به درخواست (محکوم له) اقدام به توقیف یک تخته فرش دستباف بیجار ۳×۴ زمینه سفید به ارزش ۲۲۰،۰۰۰،۰۰۰ لذا این اجرا به تاریخ ۱۳۹۴/۰۵/۰۴ ساعت ۱۰:۳۰ تا ۱۱ اقدام به برگزاری عملیات مزایده جهت تادیه دین محکوم‌له می‌نماید. ضمنا محل برگزاری مزایده در واحد اجرای احکام مدنی دادگستری همدان طبقه همکف می‌باشد مورد مزایده ۵ روز قبل از مزایده قابل مشاهده است برنده مزایده کسی است که بالاترین قیمت پیشنهادی را ارائه و مبلغ را فی‌المجلس واریز نماید. م الف ۲۰۸۳
دادورز اجرای احکام مدنی دادگستری همدان– زائری

اداره ثبت اسناد و املاک حوزه ثبت ملک بهار

هیات موضوع قانون تعیین تکلیف وضعیت ثبتی اراضی و ساختمان‌های فاقد سند رسمی
آگهی موضوع ماده ۳ قانون و ماده ۱۳ آیین‌نامه قانون تعیین تکلیف وضعیت ثبتی و اراضی و ساختمان‌های فاقد سند رسمی
برابر رأی شماره ۱۳۹۴۶۰۳۲۶۰۰۷۰۰۰۶۵۸ مورخه ۹۴/۰۳/۰۹ هیأت موضوع قانون تعیین تکلیف وضعیت ثبتی اراضی و ساختمان‌های فاقد سند رسمی مستقر در واحد ثبتی حوزه ثبت ملک بهار تصرفات مالکانه بلامعارض متقاضی آقای علی فتاحی‌کیا فرزند اسمعیل به شماره شناسنامه ۱۶۴۴۶ صادره از بهار در سه دانگ مشاع از اعیانی ششدانگ یک باب خانه به مساحت ۸۸/۹۶ مترمربع قسمتی از پلاک ۷۰۶ فرعی از ۱۳۹ اصلی واقع در بهار بخش چهار همدان خریداری با قولنامه عادی از رمضانعلی قاسمی محرز گردیده است. لذا به منظور اطلاع عموم مراتب در دو نوبت به فاصله ۱۵ روز آگهی می‌شود، در صورتی که اشخاص نسبت به صدور سند مالکیت متقاضی اعتراضی داشته باشند می‌توانند از تاریخ انتشار اولین آگهی به مدت دو ماه اعتراض خود را به این اداره تسلیم و پس از اخذ رسید، ظرف مدت دو ماه از تاریخ تسلیم اعتراض، دادخواست خود را به مراجع قضایی تقدیم نمایند. بدیهی است در صورت انقضای مدت مذکور و عدم وصول اعتراض طبق مقررات سند مالکیت صادر خواهد شد. (مالف ۱۸۸۸)
تاریخ انتشار نوبت اول: ۹۴/۰۴/۱۶- تاریخ انتشار نوبت دوم: ۹۴/۰۴/۳۱
هادی یونسی‌عطوف، رئیس ثبت اسناد و املاک بهار

اداره ثبت اسناد و املاک حوزه ثبت ملک بهار

هیات موضوع قانون تعیین تکلیف وضعیت ثبتی اراضی و ساختمان‌های فاقد سند رسمی
آگهی موضوع ماده ۳ قانون و ماده ۱۳ آیین‌نامه قانون تعیین تکلیف وضعیت ثبتی و اراضی و ساختمان‌های فاقد سند رسمی
برابر رأی شماره ۱۳۹۴۶۰۳۲۶۰۰۷۰۰۰۸۲۶ مورخه ۹۴/۰۳/۲۰ هیأت موضوع قانون تعیین تکلیف وضعیت ثبتی اراضی و ساختمان‌های فاقد سند رسمی مستقر در واحد ثبتی حوزه ثبت ملک بهار تصرفات مالکانه بلامعارض متقاضی آقای اصغر یعقوبی‌مصلح فرزند فتح‌اله به شماره شناسنامه ۱۵۳۳۵ صادره از بهار در اعیانی سه دانگ مشاع از شش دانگ یک باب خانه به مساحت ۳۱۰/۸۹ مترمربع قسمتی از پلاک ۴۰۰ فرعی از ۱۳۹ اصلی واقع در بهار بخش چهار همدان خریداری با قولنامه عادی از ورثه فتح‌اله یعقوبی محرز گردیده است. لذا به منظور اطلاع عموم مراتب در دو نوبت به فاصله ۱۵ روز آگهی می‌شود، در صورتی که اشخاص نسبت به صدور سند مالکیت متقاضی اعتراضی داشته باشند می‌توانند از تاریخ انتشار اولین آگهی به مدت دو ماه اعتراض خود را به این اداره تسلیم و پس از اخذ رسید، ظرف مدت دو ماه از تاریخ تسلیم اعتراض، دادخواست خود را به مراجع قضایی تقدیم نمایند. بدیهی است در صورت انقضای مدت مذکور و عدم وصول اعتراض طبق مقررات سند مالکیت صادر خواهد شد.(مالف ۱۷۶۲)
تاریخ انتشار نوبت اول: ۹۴/۰۴/۱۶
تاریخ انتشار نوبت دوم: ۹۴/۰۴/۳۱
هادی یونسی‌عطوف، رئیس ثبت اسناد و املاک بهار

آگهی موضوع ماده ۳ قانون و ماده ۱۳ آیین‌نامه قانون تعیین تکلیف وضعیت ثبتی اراضی و ساختمان‌های فاقد سند رسمی

برابر رأی شماره ۱۳۹۴۶۰۳۲۶۰۰۷۰۰۰۵۳۵ مورخه ۹۴/۰۳/۰۲ هیأت موضوع قانون تعیین تکلیف وضعیت ثبتی اراضی و ساختمان‌های فاقد سند رسمی مستقر در واحد ثبتی حوزه ثبت ملک بهار تصرفات مالکانه بلامعارض متقاضی خانم طیبه یونسی فرزند ناصر به شماره شناسنامه ۴۳ صادره از بهار در اعیانی شش دانگ یک باب خانه به مساحت ۱۸۷/۶۵ مترمربع قسمتی از پلاک ۱۵۹۹ فرعی از ۱۳۹ اصلی واقع در بهار بخش چهار همدان خریداری با قولنامه عادی از اکبر ابراهیمی موقر محرز گردیده است.
لذا به منظور اطلاع عموم مراتب در دو نوبت به فاصله ۱۵ روز آگهی می‌شود، در صورتی که اشخاص نسبت به صدور سند مالکیت متقاضی اعتراضی داشته باشند می‌توانند از تاریخ انتشار اولین آگهی به مدت دو ماه اعتراض خود را به این اداره تسلیم و پس از اخذ رسید، ظرف مدت دو ماه از تاریخ تسلیم اعتراض، دادخواست خود را به مراجع قضایی تقدیم نمایند. بدیهی است در صورت انقضای مدت مذکور و عدم وصول اعتراض طبق مقررات سند مالکیت صادر خواهد شد. (مالف ۱۸۰۹)
تاریخ انتشار نوبت اول: ۹۴/۰۴/۱۶
تاریخ انتشار نوبت دوم: ۹۴/۰۴/۳۱
هادی یونسی‌عطوف، رئیس ثبت اسناد و املاک بهار

اداره ثبت اسناد و املاک حوزه ثبت ملک بهار

هیات موضوع قانون تعیین تکلیف وضعیت ثبتی اراضی و ساختمان‌های فاقد سند رسمی
آگهی موضوع ماده ۳ قانون و ماده ۱۳ آیین‌نامه قانون تعیین تکلیف وضعیت ثبتی و اراضی و ساختمان‌های فاقد سند رسمی
برابر رأی شماره ۱۳۹۴۶۰۳۲۶۰۰۷۰۰۰۶۵۳ مورخه ۹۴/۰۳/۰۹ هیأت موضوع قانون تعیین تکلیف وضعیت ثبتی اراضی و ساختمان‌های فاقد سند رسمی مستقر در واحد ثبتی حوزه ثبت ملک بهار تصرفات مالکانه بلامعارض متقاضی خانم طیبه حبیبی اختر فرزند سمیع‌اله به شماره شناسنامه ۱۲۷۲ صادره از بهار در اعیانی شش دانگ یک باب خانه به مساحت ۱۵۳/۹۴ مترمربع قسمتی از پلاک ۹۸۱فرعی از ۱۳۹ اصلی واقع در بهار بخش چهار همدان خریداری با قولنامه عادی از مسیح‌اله رمضانی محرز گردیده است. لذا به منظور اطلاع عموم مراتب در دو نوبت به فاصله ۱۵ روز آگهی می‌شود، در صورتی که اشخاص نسبت به صدور سند مالکیت متقاضی اعتراضی داشته باشند می‌توانند از تاریخ انتشار اولین آگهی به مدت دو ماه اعتراض خود را به این اداره تسلیم و پس از اخذ رسید، ظرف مدت دو ماه از تاریخ تسلیم اعتراض، دادخواست خود را به مرجع قضایی تقدیم نمایند. بدیهی است در صورت انقضای مدت مذکور و عدم وصول اعتراض طبق مقررات سند مالکیت صادر خواهد شد.(مالف ۱۷۱۲)
تاریخ انتشار نوبت اول: ۹۴/۰۴/۱۶ - تاریخ انتشار نوبت دوم: ۹۴/۰۴/۳۱
هادی یونسی‌عطوف، رئیس ثبت اسناد و املاک بهار

اداره ثبت اسناد و املاک حوزه ثبت ملک بهار

هیات موضوع قانون تعیین تکلیف وضعیت ثبتی اراضی و ساختمان‌های فاقد سند رسمی
آگهی موضوع ماده ۳ قانون و ماده ۱۳ آیین‌نامه قانون تعیین تکلیف وضعیت ثبتی و اراضی و ساختمان‌های فاقد سند رسمی
برابر رأی شماره ۱۳۹۴۶۰۳۲۶۰۰۷۰۰۰۸۲۵ مورخه ۹۴/۰۳/۱۹ هیأت موضوع قانون تعیین تکلیف وضعیت ثبتی اراضی و ساختمان‌های فاقد سند رسمی مستقر در واحد ثبتی حوزه ثبت ملک بهار تصرفات مالکانه و بلامعارض متقاضی آقای عباس یعقوبی‌مصلح فرزند فتح‌اله به شماره شناسنامه ۱۸۳۰۷ صادره از بهار در اعیانی سه دانگ از شش دانگ مشاع یک باب خانه به مساحت ۳۱۰/۸۹ مترمربع قسمتی از پلاک ۴۰۰ فرعی از ۱۳۹ اصلی واقع در بهار بخش چهار همدان خریداری با قولنامه عادی از ورثه فتح‌اله یعقوبی محرز گردیده است. لذا به منظور اطلاع عموم مراتب در دو نوبت به فاصله ۱۵ روز آگهی می‌شود، در صورتی که اشخاص نسبت به صدور سند مالکیت متقاضی اعتراضی داشته باشند می‌توانند از تاریخ انتشار اولین آگهی به مدت دو ماه اعتراض خود را به این اداره تسلیم و پس از اخذ رسید، ظرف مدت دو ماه از تاریخ تسلیم اعتراض، دادخواست خود را به مرجع قضایی تقدیم نمایند. بدیهی است در صورت انقضای مدت مذکور و عدم وصول اعتراض طبق مقررات سند مالکیت صادر خواهد شد.(مالف ۱۷۶۴)
تاریخ انتشار نوبت اول: ۹۴/۰۴/۱۶- تاریخ انتشار نوبت دوم: ۹۴/۰۴/۳۱
هادی یونسی‌عطوف، رئیس ثبت اسناد و املاک بهار

اداره ثبت اسناد و املاک حوزه ثبت ملک بهار

هیات موضوع قانون تعیین تکلیف وضعیت ثبتی اراضی و ساختمان‌های فاقد سند رسمی
آگهی موضوع ماده ۳ قانون و ماده ۱۳ آیین‌نامه قانون تعیین تکلیف وضعیت ثبتی و اراضی و ساختمان‌های فاقد سند رسمی
برابر رأی شماره ۱۳۹۴۶۰۳۲۶۰۰۷۰۰۰۸۳۷ مورخه ۹۴/۰۳/۲۱ هیأت موضوع قانون تعیین تکلیف وضعیت ثبتی اراضی و ساختمان‌های فاقد سند رسمی مستقر در واحد ثبتی حوزه ثبت ملک بهار تصرفات مالکانه بلامعارض متقاضی آقای علی تبریزیان فرزند رضا به شماره شناسنامه ۱۲۵۹۹ صادره از بهار در اعیانی شش دانگ یک باب خانه به مساحت ۲۴۷/۳۰ مترمربع قسمتی از پلاک ۲۱۹ فرعی از ۱۳۹ اصلی واقع در بهار بخش چهار همدان خریداری با قولنامه عادی از حاجی‌معصوم غنی محرز گردیده است. لذا به منظور اطلاع عموم مراتب در دو نوبت به فاصله ۱۵ روز آگهی می‌شود، در صورتی که اشخاص نسبت به صدور سند مالکیت متقاضی اعتراضی داشته باشند می‌توانند از تاریخ انتشار اولین آگهی به مدت دو ماه اعتراض خود را به این اداره تسلیم و پس از اخذ رسید، ظرف مدت دو ماه از تاریخ تسلیم اعتراض، دادخواست خود را به مراجع قضایی تقدیم نمایند. بدیهی است در صورت انقضای مدت مذکور و عدم وصول اعتراض طبق مقررات سند مالکیت صادر خواهد شد. (مالف ۱۸۱۲)
تاریخ انتشار نوبت اول: ۹۴/۰۴/۱۶- تاریخ انتشار نوبت دوم: ۹۴/۰۴/۳۱
هادی یونسی‌عطوف، رئیس ثبت اسناد و املاک بهار

اداره ثبت اسناد و املاک حوزه ثبت ملک همدان

هیات موضوع قانون تعیین تکلیف وضعیت ثبتی اراضی و ساختمان‌های فاقد سند رسمی
آگهی موضوع ماده ۳ قانون و ماده ۱۳ آیین‌نامه قانون تعیین تکلیف وضعیت ثبتی و اراضی و ساختمان‌های فاقد سند رسمی
برابر رأی شماره ۱۳۹۳۶۰۳۲۶۰۰۱۰۰۸۵۱۵ هیأت اول/ موضوع قانون تعیین تکلیف وضعیت ثبتی اراضی و ساختمان‌های فاقد سند رسمی مستقر در واحد ثبتی حوزه ثبت ملک همدان تصرفات مالکانه بلامعارض متقاضی خانم افسانه شمالی فرزند محسن به شماره شناسنامه ۳۲۳ صادره از همدان در یک باب مغازه به مساحت ۳۰/۴۸ مترمربع از پلاک ۶۱ و ۱۵۷و ۶۷و۶۳و ۶۲ فرعی از ۱۵- اصلی واقع در حومه بخش سه محرز گردیده است. لذا به منظور اطلاع عموم مراتب در دو نوبت به فاصله ۱۵ روز آگهی می‌شود، در صورتی که اشخاص نسبت به صدور سند مالکیت متقاضی اعتراضی داشته باشند می‌توانند از تاریخ انتشار اولین آگهی به مدت دو ماه اعتراض خود را به این اداره تسلیم و پس از اخذ رسید، ظرف مدت دو ماه از تاریخ تسلیم اعتراض، دادخواست خود را به مراجع قضایی تقدیم نمایند. بدیهی است در صورت انقضای مدت مذکور و عدم وصول اعتراض طبق مقررات سند مالکیت صادر خواهد شد. (مالف ۱۹۷۸)
تاریخ انتشار نوبت اول: ۹۴/۰۴/۱۶- تاریخ انتشار نوبت دوم: ۹۴/۰۴/۳۱
علی زیوری، رئیس ثبت اسناد و املاک همدان

اداره ثبت اسناد و املاک حوزه ثبت ملک همدان

هیات موضوع قانون تعیین تکلیف وضعیت ثبتی اراضی و ساختمان‌های فاقد سند رسمی
آگهی موضوع ماده ۳ قانون و ماده ۱۳ آیین‌نامه قانون تعیین تکلیف وضعیت ثبتی و اراضی و ساختمان‌های فاقد سند رسمی
برابر رأی شماره ۱۳۹۳۶۰۳۲۶۰۰۱۰۰۸۵۱۴ هیأت اول/ موضوع قانون تعیین تکلیف وضعیت ثبتی اراضی و ساختمان‌های فاقد سند رسمی مستقر در واحد ثبتی حوزه ثبت ملک همدان تصرفات مالکانه بلامعارض متقاضی آقای سهراب شمالی فرزند محسن به شماره شناسنامه ۳۳۹ صادره از همدان در یک باب مغازه به مساحت ۹۱/۷۸ مترمربع از پلاک ۶۱ و ۱۵۷ و ۶۷و۶۳ و ۶۲ فرعی از ۱۵- اصلی واقع در حومه بخش سه محرز گردیده است. لذا به منظور اطلاع عموم مراتب در دو نوبت به فاصله ۱۵ روز آگهی می‌شود، در صورتی که اشخاص نسبت به صدور سند مالکیت متقاضی اعتراضی داشته باشند می‌توانند از تاریخ انتشار اولین آگهی به مدت دو ماه اعتراض خود را به این اداره تسلیم و پس از اخذ رسید، ظرف مدت دو ماه از تاریخ تسلیم اعتراض، دادخواست خود را به مراجع قضایی تقدیم نمایند. بدیهی است در صورت انقضای مدت مذکور و عدم وصول اعتراض طبق مقررات سند مالکیت صادر خواهد شد. (مالف ۱۹۸۰)
تاریخ انتشار نوبت اول: ۹۴/۰۴/۱۶- تاریخ انتشار نوبت دوم: ۹۴/۰۴/۳۱
علی زیوری، رئیس ثبت اسناد و املاک همدان

آگهی مزایده دستگاه سنگ‌شکن

در پرونده کلاسه ۱۳۶۵/۹۳ اجرایی طی رأی صادره از شعبه۱۳ محاکم حقوقی دادگستری استان همدان
محکوم له: حسین شامی
محکوم علیه: غلامرضا حجتی
محکوم به: ۱،۱۹۷،۸۰۸،۱۶۰ ریال در حق محکوم له
نیم عشر دولتی: ۵۹،۸۹۰،۴۰۸ ریال در حق دولت
لذا با توجه به اینکه محکوم علیه نسبت به برائت ذمه خویش اقدامی نکرده است. این اجرا به درخواست (محکوم له) اقدام به توقیف ۲ دستگاه سنگ‌شکن ۱-سنگ شکن فکی ۶۰ و ۹۰ طرح روس با شاسی و الکتروموتور کامل با ظرفیت ۱۸۰ تن سال ساخت ۱۳۹۱ شرکت فولادسازان ارومیه به ارزش ۷۸۰،۰۰۰،۰۰۰ ریال ۲-سنگ‌شکن کوبیت با شاسی و الکتروموتور و موتور ۱۲۵ اسب کامل با ظرفیت ۱۸۰ تنی سال ساخت ۱۳۹۱ ساخت ماشین‌سازی پارس فیدر به ارزش ۴۸۰،۰۰۰،۰۰۰ ریال لذا این اجرا به تاریخ ۱۳۹۴/۰۵/۰۶ ساعت ۱۰:۳۰ تا ۱۱ اقدام به برگزاری عملیات مزایده جهت تادیه دین محکوم‌له می‌نماید. ضمنا محل برگزاری مزایده در واحد اجرای احکام مدنی دادگستری همدان طبقه همکف می‌باشد مورد مزایده ۵ روز قبل از مزایده قابل مشاهده است در روستای ده‌لیان شرکت شن و ماسه آزادگان برنده مزایده کسی است که بالاترین قیمت پیشنهادی را ارائه و مبلغ را فی‌المجلس واریز نماید. م الف ۲۰۸۴
دادورز اجرای احکام مدنی دادگستری همدان– زائری

آگهی مزایده اموال غیرمنقول نوبت دوم

به موجب دادنامه شماره ۹۳/۳۰۰۳۱۱صادره در پرونده کلاسه ۹۲۱۱۸۸شعبه سوم دادگاه عمومی شهرستان ملایر موضوع پرونده اجرایی کلاسه ۹۳۰۱۴۰ این اجرا محکوم علیهم نصرت‌اله هنرجو، پریوش هنرجو و مائده هنرجومحکوم‌اند به فروش ششدانگ ملک مشاع پلاک ثبتی ۱۱ فرعی از ۲۰۹۲/۱ اصلی و تقسیم ثمن حاصل از آن بین محکوم علیهم و محکوم لهم محبوبه، فرزانه، فاطمه، مریم، علیرضا، مسعود شهرتین بیات و عفت‌زند وکیلی (به صورت مشاعی) از طریق مزایده لذا بنا به درخواست محکوم لهم به منظور استیفاء محکوم به و هزینه اجرایی ملک موصوف در این اجرا توسط کارشناس رسمی دادگستری به شرح ذیل توصیف و ارزیابی شده و مقرر است از ساعت ۱۰الی ۱۱ صبح مورخ ۱۳۹۴/۰۵/۱۵در محل شعبه سوم دادگستری ملایر از طریق مزایده به فروش برسد.
مزایده از قیمت پایه کارشناسی شروع و به هر شخص حقیقی و یا حقوقی که بالاترین قیمت را پیشنهاد دهد فروخته خواهد شد. ۱۰ درصد وجه مزایده فی‌المجلس به صورت وجه نقد یا چک بانکی تضمینی از خریدار اخذ و مابقی ظرف مدت یک ماه از خریدار وصول و پس از انجام مراحل قانونی و صدور دستور تملیک از سوی دادگاه مربوطه مورد مزایده به نام خریدار منتقل خواهد شد. در صورتی که خریدار در مهلت یک ماه مقرر بقیه وجه مزایده را پرداخت ننماید سپرده وی پس از کسر هزینه‌های مزایده به نفع دولت ضبط و مزایده تجدید می‌گردد. در صورت اعتراض از ناحیه اشخاص ذینفع ظرف یک هفته از تاریخ مزایده نسبت به نحوه انجام مزایده تا رسیدگی به اعتراض از سوی دادگاه مورد مزایده به خریدار تحویل نخواهد شد. ضمناً متقاضیان به شرکت در مزایده می‌توانند در مدت ۵ روز قبل از مزایده با هماهنگی این اجرا از مال مورد مزایده بازدید نمایند اموال مورد مزایده و بهای آن طبق نظر کارشناس به شرح ذیل می‌باشد: ملک موصوف: یک باب منزل مسکونی به شماره پلاک ثبتی ۲۰۹۲/۱/۱۱ واقع در ملایر خیابان هوشنگ حاتمی، کوچه خوانساری، جنب باغ وزیری، به مساحت عرصه ۲۴۰ مترمربع، به دلیل بالا بودن قدمت منزل، اعیانی آن دارای ارزش قابل توجهی نمی‌باشد. ملک موصوف نیز هم‌اکنون در اختیار مستأجر می باشد، دارای امتیاز آب، برق و گاز که با توجه به جمیع جهات ارزش کل ملک بر اساس قیمت کارشناسی ۳/۱۲۰/۰۰۰/۰۰۰ ریال (معادل سیصد و دوازده میلیون تومان) برآورد می‌گردد. م الف ۲۰۲۹
مدیر اجرای شعبه سوم دادگاه حقوقی ملایر– مهران نوبخت

آگهی مزایده بانک صادرات همدان

بانک صادرات همدان

در نظر دارد ، یک دستگاه خودرو سواری زانتیا سفید رنگ مدل ۱۳۸۹ خود را از طریق مزایده عمومی به فروش برساند. متقاضیان شرکت در مزایده می‌توانند:
۱-به منظور بازدید از خودروی مذکور از ساعت ۹ الی ۱۳ روزهای اداری به پارکینگ بانک صادرات واقع در همدان ابتدای خیابان شریعتی، ساختمان سرپرستی مراجعه نمایند.
۲-پرداخت کلیه هزینه‌های متعلقه از قبیل مالیات، عوارض، نقل و انتقال، معاینه فنی، انتشار آگهی و... به عهده برنده مزایده خواهد بود.
۳-مهلت شرکت در مزایده از تاریخ نشر آگهی ۷ روز کاری می‌باشد.
۴-بانک صادرات همدان در قبول یا رد پیشنهادهای واصله مختار است.
بانک صادرات همدان

پیام تاریخ، تمدن و فرهنگ مادستان
The Message Of Madestan's History & Civilization & Culture
روزنامه همدان پیام
۵
سه شنبه ● ۱۶ تیرماه ۱۳۹۴ ● شماره ۲۳۹۴
گردشگری و میراث
gardesh@hamedanpayam.com

سامان‌دهی گردشگران عراقی در ایران

در سال ۲۰۱۳ حدود یک میلیون و ۶۰۰ هزار عراقی به ایران سفر کردند، رئیس سازمان میراث فرهنگی و گردشگری می‌گوید؛ آمار ورود عراقی‌ها به ایران در سال ۱۳۹۳ حدود ۱۰ درصد رشد داشته است. ایران پیش‌بینی کرده بود؛ تا پایان سال ۹۳ بیش از ۲ میلیون عراقی به کشورمان سفر کنند. به گزارش ایسنا، با آنکه عراقی‌ها در صدر جدول گردشگران ورودی به ایران قرار دارند،اما به تأیید مسئولان سازمان میراث فرهنگی و گردشگری، آنها جزو سامان نیافته‌ترین گردشگرانی هستند که به ایران سفر می‌کنند. عراقی‌ها عادت دارند آزاد و بدون تور و در بیشتر مواقع با هماهنگی حَمَله‌ها، واسطه‌ها یا دلال‌ها به ایران سفر کنند. آنها هتل‌های خاص خود را دارند و شخصاً با رانندگان اتوبوس‌ها برای سفر در ایران هماهنگی می‌کنند و با بیمارستان‌های خاصی در ارتباطند که اگر برای درمان به ایران آمدند مستقیم و بدون واسطه به آنجا مراجعه کنند.

حمایت از صنایع دستی در ابلاغیه برنامه ششم رهبری

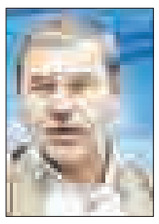

معاون صنایع دستی کشور از آغاز فصل تازه و شکوفایی صنایع دستی با ابلاغیه رهبر معظم انقلاب خبر داد.
به گزارش تسنیم، بهمن نامورمطلق، معاون صنایع دستی کشور با اشاره به ابلاغیه سیاست‌های کلی برنامه ششم توسعه توسط رهبر معظم انقلاب که در بند ۵۱ آن به وضوح عبارت «حمایت از صنایع دستی» درج شده است، اظهار کرد: ابلاغیه سیاست‌های کلی برنامه ششم توسعه موجب خرسندی و خوشحالی هنرمندان صنایع دستی کشور شده و آنها را بسیار امیدوار کرده است. وی با بیان اینکه حوزه صنایع دستی از رهبر معظم انقلاب به دلیل توجه ویژه‌ای که در این ابلاغیه به صنایع دستی داشتند تشکر می‌کند، تصریح کرد: این ابلاغیه موجب شکوفایی صنایع دستی می‌شود؛ پیش‌بینی می‌کنیم که اگر ابلاغیه به شکل مناسبی تبدیل به برنامه شود صنایع دستی از انزوا خارج می‌شود.

ناکامی طرح ۱۴ و ۲۳ شبه اعزام به نجف و کربلا

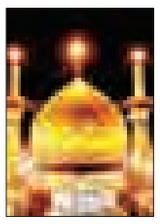

معاون حج عمره و عتبات سازمان حج و زیارت با بیان اینکه اعزام‌های بلندمدت ۱۴ و ۲۳ شبه به عتبات در ماه رمضان انجام نشد، گفت: اعزام‌های ویژه ۷ روزه برای حضور زائران در شب‌های قدر در حرم‌های نجف و کربلا آغاز شده است.
حمید محمدی با اشاره به انجام تمام امور مربوط به حج تمتع افزود: از یکم شهریورماه امسال زائران حج تمتع در قالب ۴۵۰ کاروان اعزام می‌شوند و تمام امور اسکان، تغذیه و حمل و نقل هم انجام شده است.به گزارش فارس، معاون حج عمره و عتبات سازمان حج و زیارت درباره اعزام‌های رمضان عتبات گفت: پیش از ماه مبارک رمضان طرحی را سازمان حج برای نخستین‌بار اعلام کرد مبنی بر حضور ۲۳ و ۱۴ شبه زائران عتبات در کربلا و نجف که متأسفانه استقبال نشد و این اعزام‌ها سر نگرفت.

وثیقه مالی مانع کلاهبرداری

آژانس های مسافرتی ۵۰ میلیون ضمانت بدهند

سازمان میراث فرهنگی و گردشگری مبلغ ضمانت بانکی آژانس‌های مسافرتی را ۱۰ برابر کرد و از ۵ میلیون به ۵۰ میلیون تومان رساند. اقدامی که با اعتراض برخی آژانس‌های گردشگری روبه‌رو شد و حتی گروهی را بر آن داشت تا این اعتراض‌ها را در قالب نامه‌ای به رئیس‌جمهور منتقل کنند.
دفاتر خدمات مسافرتی برای گرفتن مجوز اجرای تور (بند ب) از سازمان میراث فرهنگی و گردشگری ملزم به پرداخت ۵ میلیون تومان به صورت ضمانت بانکی بودند که این سازمان در جدیدترین دستور خود، مبلغ این ضمانت را ۵۰ میلیون تومان تعیین کرد که با مخالفت‌هایی از سوی برخی از آژانس‌دارها مواجه شد. هرچند گروهی با این تصمیم مخالفتی ندارند و آن را به خاطر افزایش کلاهبرداری‌ها و جبران خطاهایی که هیچ ضمانتی برای احقاق حقوق مسافر ندارد، لازم می‌دانند.
اما گروه مخالف نظر دیگری دارد، آنها معتقدند: این وثیقه هیچ ضمانت اجرایی ندارد، زیرا کلاهبرداری‌ها و خطاهای احتمالی در تورها، خسارت‌های میلیاردی به جای می‌گذارد و این ۵۰ میلیون تومان پاسخ مناسبی به آن نیست.
در بخشی از نامه اعتراض‌آمیزی که انجمن صنفی دفاتر خدمات مسافرتی یکی از استان‌ها برای رئیس‌جمهور نوشته و در اختیار ایسنا قرار داده به وضعیت هرج و مرج حاکم در تورگردانی که از سوی گروه‌های نامرتبط با گردشگری و بدون مجوز به وجود آمده، اشاره کرده است که هنگام برخورد و مقابله فقط دامن گروه‌های مجوزدار را می‌گیرد.
در این نامه آمده است: «شهرداری‌ها، آموزش و پرورش، کانون بازنشستگان، اداره‌های تعاون و کار اقدام به تورگردانی می‌کنند. در شهرهای کوچک، شهرداری اقدام به تأسیس هتل می‌کند، اداره کار اطلاعیه تورگردانی می‌دهد. از آموزش و پرورش نگو و نپرس و همینطور کانون بازنشستگان که چه‌ها نمی‌کند. مساجد به اجرای سفر عتبات عالیات توسط هیأت امنای خود اقدام می‌کنند و مشهد را درمی‌نوردند و گلاب‌گیری کاشان و سرعین اردبیل و الی آخر انجام می‌دهند. یک عده دیگر هم مانند برخی خانم‌های جلسه‌ای و... اقدام به دلالی می‌کنند. به استانداردی و ادارات مختلف نامه نوشتیم که هیچ اقدامی هم نشده است.»
اعتراض به شرایط جدید ضمانت‌نامه بانکی با معاون گردشگری کشور نیز در میان گذاشته شده است. عضو هیأت مدیره انجمن صنفی دفاتر خدمات مسافرتی در این‌باره به ایسنا می‌گوید: معاون گردشگری اعلام کرد مبلغ این ضمانت بانکی بر اساس «قانون» و با محاسبه «تورم» تعیین شده است؛ البته اعتراض‌های ما، شنیده و قرار شد موضوع بررسی شود. با این حال تا زمان اعلام نتیجه، آژانس‌هایی که برای تمدید مجوز خود اقدام می‌کنند باید این پول را بپردازند تا مجوزشان لغو نشود.
اکبر غمخوار ادامه می‌دهد: سؤال اصلی ما برای بیان این مخالفت این است که سازمان از این ضمانت‌نامه چه استفاده‌ای می‌کند؟ گاهی ضمانت‌های سنگین به این دلیل تعیین می‌شود که حقوق مشتری ضایع نشود و یا عامل بازدارنده‌ای در برابر تخلف‌های احتمالی باشد و یا این فعالیت غربالگری شود و هر شخصی امکان ورود به این عرصه را نداشته باشد؛ اما مسأله آن است؛ در قانونی که صحبتش به میان است، به هیچ یک از این مسائل صراحتاً اشاره نشده است.
وی می‌گوید: تخلفاتی که در تورها اتفاق می‌افتد معمولاً میلیاردی است، با ۵۰ میلیون تومان چه جوابی برای آن می‌توان داشت. واقعیت آن است منطقی پشت این دستور نیست، برای همین ما به آن اعتراض کردیم.
غمخوار ادامه می‌دهد: همین حالا اگر تخلفی صورت گیرد یا کلاهبرداری اتفاق افتد از طریق مراجع قضایی پی‌گیری می‌شود؛ اما این وثیقه‌ها چه ضمانت اجرایی دارد. اگر قانونی هم تدوین می‌شود بهتر است همه شرایط در نظر گرفته شود تا از مسیر اصلی منحرف نشویم.

«شوش» و «میمند» ثبت جهانی شدند

محوطه تاریخی شوش و منظر فرهنگی «میمند» به عنوان هجدهمین و نوزدهمین اثر جهانی ایران در فهرست میراث جهانی به ثبت رسیدند.
به گزارش میراث آریا، در سی ونهمین نشست کمیته میراث جهانی سازمان علمی، فرهنگی و تربیتی ملل متحد (یونسکو) که هم‌اکنون در شهر بن آلمان درحال برگزاری است و تا ۱۷ تیرماه ادامه خواهد داشت، پرونده محوطه تاریخی «شوش» و منظر فرهنگی «میمند» با موافقت اعضا به ثبت جهانی رسید. این پرونده‌ها توسط متخصصان ایرانی و با مدیریت و ریاست محمد حسن طالبیان، معاون میراث فرهنگی ارائه و دفاع شد. در پرونده شوش، تپه باستانی آن با در نظر گرفتن معیارهای چهارگانه کمیته میراث جهانی در خصوص حفظ اصالت، یکپارچگی، مدیریت و حفاظت محوطه مورد ارزیابی و بررسی قرار گرفت.

عرصه تنگ تغییرات در عرصه میدان امام(ره)

میدان مرکزی شهر همدان که ۶ شعاع در آنجا منقطع می‌گردند به دلیل تاریخی بودن دارای حرایمی است که برنامه‌ریزان شهری موظف به حفظ آنها در صورت انجام هرگونه تغییر و تحولی هستند.
محمدرحمانی، استادیار گروه شهرسازی دانشگاه آزاد اسلامی در این زمینه معتقد است:
فضای شهر همواره بیش از فضای روستایی دست‌خوش تحول و گوناگونی است. این تنوع نخست زاییده گوناگونی شهرها و محیط جغرافیایی و ادوار تاریخی مشخص است که این شهرها در آن روزگار می‌گذرانیده‌اند و خود از سویی بازتابی از آن به شمار می‌آیند.
وی در کتاب کلان شهر همدان می‌نویسد: شهر با آراش مهرها با توالی استفاده از مقر خود و با مکان‌گزینی در واقع انعکاس تاریخ گذشته و تجسم تحول اقتصادی و اجتماعی در فضای جغرافیایی است.
از دهه هزار و ۳۰۰ با اجرای نخستین طرح شهری در همدان و احداث میدان مرکزی شهر با ویژگی خاص پیوند جالب با مرکزیت میدان شهر و عناصر دیگر شهری پیدا کرد.
این شکل و شمایل شهر تا دهه ۱۳۶۵ به خوبی خود را نشان می‌دهد. اما از این دهه به بعد با رشد جمعیت و امکانات شهری نقش اجتماعی و کالبدی فضای اطراف شهر همدان به سرعت تغییر می‌کند.
میدان امام خمینی(ره) در مرکز شهر با شعاع ۸۰ متری نقطه اتصال اجرای طرح شهرسازی جدید و محل انشعاب ۶ خیابان اصلی شهر است که هر کدام با عرض ۳۰ متر با زاویه ۶۰ درجه نسبت به یکدیگر به ۶ جهت شهر کشیده شده‌اند.
طراحی دیروز شهری امروز برای رینگ اول همدان یک موقعیت مکانی خاص آفریده است موقعیتی که حالا ۹۰ اثر تاریخی در جای خوش کرده‌اند. ۹۰ اثر تاریخی که برای حفظ و نگهداری آنها لازم است حفظ عرصه، حریم درجه یک، حریم درجه ۲ و حریم درجه ۳ در اولویت تغییر و تحولات شهری چه در عریض کردن راه‌ها و مسیرهای تردد و چه در بالا بردن ارتفاع ساختمان‌های جدیدالحداث این منطقه است.
از آنجا که تغییر و تحولات در دهه‌های پیش بنابر شرایط موجود تحت‌تأثیر قوانین مختلف قرار گرفته است مجوزهای ساخت وساز هم گویا در هر زمان منطبق با همان شرایط ارائه شده است زیرا با توجه به حرایم و عرصه‌های مشخص شده برای میدان مرکزی شهر شاهد آن هستیم که بناهایی با کاربری مؤسسه‌های مالی و اعتباری، بانک‌ها و ساختمان‌های اداری و تجاری با شکل و شمایلی نامأنوس با بافت تاریخی حاکم در حرایم میدان هرازگاهی نمایان شده‌اند که حال با توجه به سیاست جدیدی با عنوان طرح ساماندهی میدان امام(ره) باید برای آن چاره اندیشید.
شاید حتی‌الامکان تغییر نماهای ظاهری ساختمان‌ها و بناهایی که با ظاهری نامتناسب با بافت تاریخی ساخته شده‌اند نیز با اضافه کردن نماهای تاریخی به سطح بیرونی آنها چاره‌ای اندیشید چه بسا این مهم می‌تواند در حفظ سیمای بصری میدان مؤثر باشد.

شناسه

یک قدم تا میدان تاریخی شهر

این تصویر مربوط به مکانی پشت بانک انصار در خیابان شهدا است که به عنوان فضای پارکینگ از سوی شهرداری انتخاب شده است. این پارکینگ در یکی از خیابان‌های اصلی شهر و در رینگ اول با ساختمان‌های مخروبه‌ای احاطه شده است که در یک نگاه تاریخ و فرهنگ همدان را خدشه‌دار کرده است.

صنایع دستی

پس از ثبت جهانی میمند و شوش

قنات‌های تاریخی سال آینده در فهرست میراث جهانی به ثبت می‌رسد

قنات تاریخی کشور نامزدهای اصلی سال آینده کشورمان برای ثبت در فهرست میراث جهانی یونسکو هستند.
رئیس سازمان میراث فرهنگی، صنایع دستی و گردشگری گفت: کارها و اقدامات کارشناسی اولیه برای ثبت این قنات‌ها به پایان رسیده است و هم اکنون در مرحله کارشناسی نهایی قرار دارد.
مسعود سلطانی‌فر افزود: در این نشست ۲ اثر محوطه تاریخی شهر شوش و منظر فرهنگی روستای میمند شهر بابک کرمان به ثبت جهانی رسید.
به گزارش میراث آریا(chtn)، وی با بیان اینکه محوطه تاریخی شهر شوش قدمت ۶ تا ۷ هزار ساله دارد گفت: حدود ۱۰۰ سال است که در این محوطه کار باستان‌شناسی انجام می‌شود.
رئیس سازمان میراث فرهنگی بیان کرد: محوطه تاریخی شهر شوش به عنوان هجدهمین اثر کشورمان در فهرست میراث جهانی یونسکو ثبت شده است. سلطانی فر افزود: همچنین منظر فرهنگی روستای میمند نیز به عنوان نوزدهمین اثر ایران در فهرست میراث جهانی به ثبت رسید.
وی گفت: پرونده منظر فرهنگی روستای میمند ۲ سال پیش برای ثبت جهانی به کمیته میراث جهانی یونسکو ارائه شده بود که به دلیل ناقص بودن پرونده و گزارش‌ها به ثبت نرسید. سلطانی‌فر با بیان اینکه از سال ۲۰۰۷ به بعد هر کشوری می‌تواند سالانه یک اثر را برای ثبت در یونسکو معرفی کند افزود: تا پیش از ثبت ۲ اثر یادشده ما در رتبه۱۳ در میان کشورهای جهان از نظر ثبت آثار در فهرست میراث جهانی قرار داشتیم.
رئیس سازمان میراث فرهنگی با اشاره به محوطه‌ها و مکان‌های تاریخی کشورمان گفت: هم اکنون حدود ۳۹ اثر و مکان تاریخی به عنوان فهرست پیشنهادی و ثبت موقت در یونسکو داریم که با توجه به تکمیل شدن پرونده آنها برای ثبت این آثار اقدام خواهد شد و همچنین ۲۹ اثر را به عنوان نامزدهای ثبت طبیعی داریم.
سلطانی‌فر افزود: تلاش داریم ثبت‌های زنجیره‌ای را افزایش دهیم و برای این موضوع خانه‌های ایرانی و حمام‌های ایرانی از نامزدهای ثبت جهانی هستند. وی گفت: با ثبت زنجیره‌ای به جای یک خانه یا یک حمام، ۱۰ یا ۲۰ خانه یا حمام معرفی و ثبت جهانی می‌شود.
وی درباره مزیت‌های ثبت آثار در فهرست میراث جهانی بیان کرد: هنگامی که اثری به عنوان میراث جهانی ثبت می‌شود، از جهت حفاظت مورد تأکید و حمایت سازمان‌های بین‌المللی به ویژه یونسکو قرار می‌گیرد.
رئیس سازمان میراث فرهنگی گفت: همچنین ثبت جهانی یک اثر دلیلی می‌شود برای تجمع باستان‌شناسان، پژوهشگران و فرهیختگان در آن مکان تاریخی و همچنین صدها مقاله و کتاب درباره آن اثر تاریخی تألیف می‌شود. سلطانی‌فر بیان کرد: همچنین نام آثاری که در فهرست میراث جهانی به ثبت می‌رسد، در ۵ تا ۶ هزار سایت گردشگری جهان به عنوان مقاصد اصلی به گردشگران معرفی می‌شود.

جهان

۲ شهر تاریخی در عراق و یمن وارد فهرست میراث جهانی در خطر یونسکو شدند

۲ شهر تاریخی در عراق و یمن در جریان سی و نهمین اجلاس سالانه کمیته میراث جهانی این سازمان که در شهر بن آلمان در حال برگزاری است، به فهرست میراث جهانی در خطر یونسکو پیوستند.
با گذشت چند روز از آغاز سی و نهمین اجلاس سالانه کمیته میراث جهانی سازمان یونسکو در شهر بن آلمان، شهر تاریخی «هترا» در عراق و بخش تاریخی شهر «صنعا»، پایتخت در یمن که در یک سال گذشته به شدت صدمه دیده‌اند، در فهرست میراث جهانی در خطر این سازمان قرار گرفتند.
بخش تاریخی «صنعا» که در جریان حملات هوایی دولت عربستان و متحدانش به یمن به شدت آسیب دیده، با قدمتی ۲ هزار و ۵۰۰ ساله که در سال ۱۹۸۶ در فهرست میراث جهانی سازمان یونسکو نیز به ثبت رسیده است. این منطقه روی یک دره کوهستانی در ارتفاع ۲ هزار و ۲۰۰ متری از سطح دریا واقع شده و از حدود ۲۵ قرن پیش، محل زندگی مردم منطقه و یکی از مراکز اصلی ترویج اسلام بوده است. در این منطقه ۹ بازار، ۱۰۳ مسجد، ۱۴ گرمابه و بیش از ۶ هزار خانه تاریخی چند طبقه که برخی از آنها روی ناهمواری‌های طبیعی احداث شده‌اند وجود دارند که این امر بر زیبایی‌ها و جذابیت‌های بخش تاریخی صنعا افزوده است.
شهر تاریخی «هترا» در عراق نیز در حال حاضر در اختیار گروه تروریستی داعش بوده و از آنجا که یکی از پایگاه‌های داعش در نزدیکی آن قرار دارد، مناطق اطراف این شهر تاریخی از سوی ارتش عراق به شدت بمباران می‌شوند که حاصل آن صدمه دیدن هترا بوده، این در حالیست که بخش‌های زیادی از آن نیز به عمد توسط داعش ویران شده است. هترا که طی هزاران سال، بارها مورد هجوم رومیان قرار گرفت، اما با داشتن استحکامات شهری مستحکم، هرگز به تسخیر رومیان درنیامد و به دوره اشکانی تعلق دارد، در منطقه نینوای عراق و در جنوب غرب موصل واقع شده و در سال ۱۹۸۳ فهرست میراث جهانی سازمان یونسکو نیز به ثبت رسید. این شهر که معبد خورشید آن شهرت جهانی داشته و یکی از لوکیشن‌های فیلم مشهور جن‌گیر نیز بوده که آثاری ۳ همچون تمدن ایران باستان، یونان باستان و روم باستان را در خود جای داده است.

جهان

نگاهی به روند ثبت جهانی شاهکارهای تاریخی

شاید برایتان جالب باشد که بدانید یک اثر تاریخی یا پدیده‌ای طبیعی برای ثبت جهانی در فهرست یونسکو چه مراحلی را باید طی کند. هر ساله کمیته میراث جهانی از ۲۸ ژوئن تا ۸ جولای نامزدهای متعدد تاریخی و طبیعی سراسر دنیا را مورد بررسی قرار می‌دهد و برگزیدگان نهایی را معرفی می‌کند که چگونگی انتخاب، شرایط و مراحل انتخاب این پدیده‌ها شاید برای بسیاری مورد سؤال باشد.
دیوار بزرگ چین، آبشار ویکتوریا در زامبیا، «معبد میمون» نپال و... همگی از میراث بی‌بدیل تاریخی یا طبیعی جهان به حساب می‌آیند. اما چگونه است که این پدیده‌ها و آثار باستانی عنوان «مکان‌های مهم و ویژه» را از سوی یونسکو دریافت می‌کنند و مثلا منطقه بوخوم آلمان، نه.

معرفی نمایندگان ملی

هر کشور فهرستی از کاندیداها را که به زعم خود شایستگی ورود به این فهرست را دارند، تهیه و به کمیته میراث جهانی تسلیم می‌کند. امسال در سی‌ونهمین دوره این اجلاس، ۳۶ کاندیدا از کشورهای سراسر جهان مورد بررسی قرار گرفته‌اند.
سنگ‌نگاره‌هایی در عربستان، پل چهارم بریتانیا، باغ‌های گیاه‌شناسی سنگاپور و کوهستان‌های آبی و «جان کرو» جامائیکا از جمله نقاطی هستند که برای نخستین‌بار برای ثبت در این فهرست به یونسکو معرفی می‌شوند.

ایکوموس وارد عمل می‌شود

نمایندگان کشورهای مختلف توسط هیأت کارشناسی مستقلی مورد بررسی قرار می‌گیرند. ایکوموس (شورای بین‌المللی بناهای تاریخی) تمام پوشه‌های ضخیم حاوی اطلاعات جامع درباره مناطق باستانی پیشنهاد شده را مطالعه و بررسی می‌کند. کاندیداهای بخش پدیده‌های طبیعی از سوی اتحادیه بین‌المللی حفاظت از طبیعت سنجیده می‌شوند.

تصمیم‌گیری نهایی

در این مرحله است که کمیته میراث جهانی یونسکو وارد عمل می‌شود و رأی نهایی را صادر می‌کند. رأی این کمیته می‌تواند حتی برخلاف تصمیمی باشد که هیأت حراست از میراث جهانی در مرحله پیش اتخاذ کرد. به عنوان مثال سی‌وهشتمین کنفرانس ثبت میراث جهانی یونسکو در دوحه قطر برگزار شد و بسیاری به نظرات نهایی اعضای کمیته اعتراض و آنها را به ثبت مکان‌هایی به دلایل سیاسی متهم کردند.کمیته تصمیم‌گیرنده درباره فهرست نهایی متشکل از نمایندگان ۲۱ کشور جهان است. در این کنفرانس سالانه، این کارشناسان باید اطمینان حاصل کنند که هر یک از کاندیداها حداقل یکی از ۱۰ شرط لازم برای ورود به فهرست میراث جهانی را داشته باشند.
به گزارش دویچه‌وله، «ماریا بومر» که در وزارت امور خارجه آلمان فعالیت دارد، ریاست کمیته امسال را بر عهده دارد و تلاش دارد تصویر منفی دوره پیش را از اذهان دور کند. وی در این راستا اظهارکرد: اثری که جزو میراث جهانی می‌شود، باید ارزش جهانی و خارق‌العاده برای بشریت داشته باشد، نه فقط برای یک کشور خاص.
این فرایند پیچیده حداقل ۱۸ ماه به طول می‌انجامد. جالب است که اکثر میراث جهانی در اروپا، آمریکای شمالی و آسیا به ثبت می‌رسند، زیرا گویی قاره‌های دیگر از کمبود مسئولانی که در تهیه پرونده‌های کامل پدیده‌ها و بناهای تاریخی تبحر داشته باشند، رنج می‌برند. نتیجه این است که ۴۸ درصد آثار ثبت شده در فهرست میراث جهانی متعلق به اروپا یا آمریکای شمالی و تنها ۹ درصد به آفریقا تعلق دارند.
طبق آنچه در وب‌سایت یونسکو آمده، شهرها و ابنیه‌های تاریخی باید به عنوان «شاهکاری از نبوغ خلاقانه بشریت» شناخته شود، نمونه‌ای از یک نوع معماری یا فن خاص باشد و یا به تمدنی گمشده و فرهنگی تعلق داشته باشد. پدیده‌هایی که در فهرست میراث طبیعی وارد می‌شوند هم باید از «زیبایی طبیعی استثنایی و اهمیت زیبایی‌شناسی» برخوردار باشند.

دیرینه

کشف گورستان دوره اشکانی در وستمین

کاوش اضطراری در مسیر انتقال خط لوله گاز دامغان – نکا در وستمین کیاسر شهرستان ساری به کشف گورستان اشکانی منجر شد.
به گزارش فارس، سرپرست هیأت کاوش در گورستان وستمین کیاسر شهرستان ساری استان مازندران گفت: در جریان عملیات حفاری به منظور انتقال خط لوله گاز از دامغان به نکا محوطه‌ای باستانی نمایان شد که پس از انجام تحقیقات و کاوش مشخص شد این محوطه بقایای یک گورستان است. عبدالمطلب شریفی با اشاره به اینکه تاکنون ۱۵ گور دخمه‌ای از دوره اشکانی در محوطه کشف شده است، اظهار کرد: تعدادی از این گورها توسط قاچاقچیان و تعدادی نیز توسط بولدوزر در جریان عملیات عمرانی تخریب شده بود. وی تصریح کرد: ۹ گور از مجموع گورهای کشف شده دست نخورده باقی مانده بود که توسط باستان‌شناسان مورد بررسی قرار گرفت. این باستان‌شناس در توصیف معماری گورها گفت: معماری گورها متشکل از یک فضای مستطیلی به عرض ۷۰، طول حدود ۱۷۰ و عمق ۲ تا ۲/۵ متراست.

پیام تاریخ، تمدن و فرهنگ مادستان
The Message Of Madestan's History & Civilization & Culture
روزنامه همدان پیام
۶
سه شنبه ● ۱۶ تیرماه ۱۳۹۴ ● شماره ۲۳۹۴
فرهنگ و هنر
farhang@hamedanpayam.com

رمضان بهترین فرصت برای رسیدن به قله‌های بلند معنویت است

مدیر سرپرست تبلیغات اسلامی شهرستان تویسرکان گفت: ماه رمضان بهترین فرصت برای خودسازی و رسیدن به قله‌های بلند معنوی و کمال است. حجت‌الاسلام علی کاروند گفت: تهذیب نفس در فرصت‌های طلایی مانند ماه رمضان، راه دستیابی به عنایات و توجهات امام زمان(عج) را هموار می‌کند.
سرپرست تبلیغات اسلامی شهرستان تویسرکان افزود: ماه رمضان بهترین فرصت برای خودسازی و رسیدن به قله‌های بلند معنوی و کمال است.
وی بیان کرد: آنچه امروز امام عصر(عج) از ما انتظار دارد دین‌دانی، دین‌داری و دین بانی است تا پله‌های عبودیت را برای رسیدن به رضوان عظیم الهی بپیماییم.
حجت‌الاسلام کاروند با بیان اینکه قرآن یکبار به صورت تدریجی و یکبار به صورت کلی بر نبی مکرم اسلام(ص) نازل شد، اضافه کرد: قرآن به صورت کامل و یکباره در شب قدر و در رمضان بر پیامبر اسلام(ص) نازل شده و این مطلب هیچگونه منافاتی با آنکه قرآن به صورت تدریجی از زمان بعثت تا زمان وفات پیامبر(ص) نازل شده است، ندارد. سرپرست تبلیغات اسلامی شهرستان تویسرکان در ادامه با اشاره به تحکیم بنیان خانواده عنوان کرد: ۱۱ دوره آموزشی تحکیم بنیان خانواده با محوریت سبک زندگی اسلامی در تویسرکان برگزار می‌شود. وی ابراز کرد: این دوره‌ها با همکاری مدرسه علمیه کوثر تویسرکان در مجتمع فرهنگی اداره تبلیغات اسلامی این شهرستان و با شرکت بیش از ۸۰ نفر از مبلغات حوزوی و سنتی برگزار خواهد شد.
حجت‌الاسلام کاروند اظهار کرد: در این دوره‌ها مبلغان با سرفصل‌هایی چون حقوق زن و مرد در اسلام، اهمیت و جایگاه خانواده در اسلام، کارکردهای خانواده، نقش والدین در تربیت صحیح فرزندان، عفاف و حجاب با محوریت سبک زندگی ایرانی، اسلامی آشنا خواهند شد.

خبر

۸ وقف جدید امسال در همدان به ثبت رسید

مدیر کل اوقاف و امور خیریه استان همدان با بیان اینکه امسال ۸ وقف جدید در استان همدان ایجاد شده است، گفت: ۲ وقف سهم شهرستان ملایر و ٦ وقف سهم شهرستان نهاوند است.
حجت‌الاسلام رضا حاجی‌زین‌العابدینی در گفت وگو با مهر با بیان اینکه امسال ۸ وقف جدید در استان همدان ایجاد شده است، گفت: از این ۸ وقف۲ وقف در شهرستان ملایر و ٦ وقف در شهرستان نهاوند ایجاد شده است.
وی با بیان اینکه منزل مسکونی با ارزش ۷۰۰میلیون ریال در روستای کسب شهرستان ملایر وقف شد، عنوان کرد: این منزل مسکونی را واقف خیراندیش یوسف میرزابیگی‌کسبی با نیت خیرات و مبرات وقف کرده است.
مدیرکل اوقاف و امور خیریه استان همدان با بیان اینکه این خانه مسکونی که در روستای کسب از توابع شهرستان ملایر قرار دارد، دارای مساحتی افزون بر ۷٦۳ مترمربع است، ابراز کرد: حسنه وقف یکی از احسان‌های بی‌بدیل و ماندگار در عصر امروز بشری است. حجت‌الاسلام حاجی‌زین‌العابدینی با بیان اینکه وقف دیگر شهرستان ملایر مربوط به ۳ هزار مترمربع زمین در روستای توچغاز است، گفت: این زمین کشاورزی ارزشی برابر با ۲۱۰ میلیون ریال دارد.
وی با بیان اینکه این زمین کشاورزی را واقف خیراندیش احمد جوهری‌زاده با نیت کمک هزینه خرید جهیزیه برای پسران و دختران فقیر وقف کرده است، ادامه داد: وقف تبلور روح روحانی و معنوی شخص در کالبد دنیا و آخرت است که بشریت را از نعمات خیریه آن بهره‌مند می‌کند.
مدیرکل اوقاف و امور خیریه استان همدان با بیان اینکه همچنین یک مورد وقف مشارکتی در شهرستان نهاوند انجام شد، اظهار کرد: این وقف زمینی به مساحت ۵۰۰ مترمربع است که با نیات ساخت مسجد در روستای تپه یزدان نهاوند وقف شده است.
حجت‌الاسلام رضا حاجی‌زین‌العابدینی با بیان اینکه ۵ هکتار زمین مزروعی و یک منزل مسکونی در روستای عشوند از سوی واقف خیراندیش خانم ملیحه سیف‌الهی وقف شده است، ادامه داد: این وقف با نیت تبلیغ و ترویج فرهنگ قرآن در نهاوند انجام شده است.
وی با بیان اینکه وقف سوم شهرستان نهاوند مربوط به ۲۰۰مربع زمین با نیت ساخت مسجد سیدالشهدا است، بیان کرد: این زمین به ارزش ۲ میلیارد ریال از سوی واقف خیراندیش سید وهاب سیدجانی وقف شده است.
مدیرکل اوقاف و امور خیریه استان همدان با بیان اینکه ٤ هکتار زمین مزروعی نیز از سوی واقف خیراندیش محمدرحیم جلالوند وقف شده است، افزود: ارزش این وقف ٤۰۰ میلیون ریال و با نیت کمک به معلولان تحت پوشش بهزیستی و کمک به ازدواج و جهیزیه جوانان نیازمند وقف شده است.
حجت‌الاسلام حاجی‌زین‌العابدینی با بیان اینکه وقف خیراندیش شکراله سلگی ۵ هزار مترمربع باغ میوه را در شهرستان نهاوند وقف کرده است، بیان کرد: ارزش ریالی ایمن وقف یک میلیارد و ۲۰۰ میلیون ریال است که با نیت روضه‌خوانی و کمک به ازدواج جوانان نیازمند نهاوندی انجام شده است.
وی با بیان اینکه آخرین وقف انجام شده در شهرستان نهاوند وقف مشارکتی هزار مترمربع با نیت ساخت زینبیه روستای قشلاق نجف به ارزش ریالی ۲۰۰ میلیون ریال است، عنوان کرد: ترویج میراث جاودان وقف و عملی شدن آن در جامعه می‌تواند بخشی از مشکلات اقتصادی، فرهنگی، اجتماعی و... را در جامعه سر و سامان دهد و به عنوان الگوی اقتصادی، دینی و فرهنگی در جامعه معرفی شود.
مدیرکل اوقاف و امور خیریه استان همدان ارزش وقف‌ها را ۸۰۰ میلیون تومان دانست و بیان کرد: همچنین شیوه‌های وقف را ساماندهی کرده‌ایم و امسال ملاک و معیار بحث سند مالکیت و ثبت در سیستم اوقاف است.

سینما

≡ سینما

- قدس۱: ..... عصر یخبندان
- قدس۲: ..... یاسین
- سینما کانون..... نهنگ عنبر
- بهمن ملایر:..... گینس
- فرهنگ کبودرآهنگ .....رخ دیوانه
- آزادی تویسرکان..... ایران برگر

برای نخستین‌بار در جشنواره‌های کشور اتفاق می‌افتد

فراخوان جشنواره تئاتر کودک برای افتتاحیه و اختتامیه

طرح‌های برتر برای برپایی افتتاحیه جشنواره تئاتر کودک گردآوری می‌شوند.
بیست‌ودومین جشنواره بین‌المللی تئاتر کودک و نوجوان که قرار است در فضای باز شهربازی رنگین‌کمان شهر همدان و همراه با مراسمی مردمی آغاز شود، طی فراخوانی از هنرمندان تئاتر دعوت کرده تا طرح‌های پیشنهادی خود را برای برگزاری آیین افتتاحیه و اختتامیه به دبیرخانه ارسال کنند.
به گزارش ایسنا، معاون فرهنگی و هنری اداره کل فرهنگ و ارشاد اسلامی استان همدان در این‌باره گفت: امسال برای نخستین‌بار با انتشار فراخوانی از هنرمندان تئاتر دعوت شد تا طرح‌های پیشنهادی خود را برای برگزاری آیین افتتاحیه و اختتامیه این جشنواره به دبیرخانه ارسال کنند تا از میان طرح‌های پیشنهادی، بهترین طرح انتخاب و اجرا شود.مجید فروتن، با اشاره به اینکه افتتاحیه جشنواره بین‌المللی تئاتر کودک و نوجوان ۱۰ مهرماه با حضور کودکان و خانواده‌ها در فضای باز شهربازی رنگین‌کمان برگزار می‌شود، ادامه داد: از این رو مهلت ارسال طرح‌های پیشنهادی برای آیین افتتاحیه نیز تا پایان تیرماه تمدید شده است. این فراخوان شامل طرح‌های پیشنهادی برای مراسم اختتامیه نیز می‌شود و علاقمندان می‌توانند پیشنهادهای خود را برای مراسم پایانی جشنواره تا پایان تیر به دبیرخانه ارسال کنند.
مدیر اجرایی جشنواره در شهر همدان از افزایش ٤۰ درصدی آثار رسیده به بخش‌های خیابانی و خردسال خبر داد و یادآوری کرد: دیگر بخش‌های این جشنواره تا آخر تیرماه فرصت دارند آثار خود را به دبیرخانه جشنواره ارسال کنند. همچنین مهلت ارسال طرح‌های پوستر این جشنواره تا دوم مردادماه است.
بیست و دومین جشنواره بین‌المللی تئاتر کودک‌ونوجوان در ۸ بخش مسابقه تئاتر کودک، مسابقه تئاتر نوجوان، تئاتر خیابانی و نمایشنامه‌نویسی، تئاتر بین‌الملل، تئاتر خردسال، تئاتر دانش‌آموزی و کارگاه‌های تخصصی از ۱۰ تا ۱۵ مهر ماه ۱۳۹٤ با دبیری شهرام کرمی در استان همدان برگزار می‌شود.

چاپ کتاب با کمترین قیمت موجود!

«چاپ کتاب با کم‌ترین قیمت موجود!»؛ این جمله تبلیغاتی بخشی از واقعیت نشر کتاب ما را نشان می‌دهد؛ واقعیتی که در آن با ٦۰۰ هزار تومان می‌توانید داستان‌نویس و شاعر شوید و یا در دانشگاه رتبه علمی بگیرید.
به گزارش ایسنا، چاپ کتاب با کمترین قیمت موجود تنها با ٦۰۰ هزار تومان در کمتر از یک ماه حضوری-ایمیل (از سراسر کشور). تحویل فوری (۱۰ روزه) چاپ کتاب بدون حضور در تهران تحویل در کمتر از یک ماه تحویل ۳۰ جلد کتاب فقط با ٦۰۰ هزار تومان امتیاز یک کتاب و مقاله در رزومه مصاحبه دکتری چقدر است؟ این جملات بخشی از تبلیغات یک صفحه مجازی برای انتشار کتاب است.
در شرایطی که برخی از اهل قلم و فعالان حوزه فرهنگی از شرایطی که وجب شده برخی ناشران با گرفتن هزینه چاپ کتاب از مؤلف، کتاب‌های آنان را بدون دارا بودن کیفیت لازم چاپ کنند، انتقاد می‌کنند، فضای مجازی نیز عرصه‌ای برای تبلیغات چاپ کتاب به این روش شده است؛ تبلیغاتی که می‌گوید کتاب را با کمترین قیمت و حتی در ۱۰ روز چاپ می‌کند. این نوع چاپ کتاب پیش‌تر به چاپ کتاب‌های مدرسان دانشگاه‌ها اختصاص داشت چون چاپ تعدادی کتاب و ارائه به دانشگاه موجب بالا رفتن رتبه علمی می‌شد؛ اما ظاهراً الان به تمامی حوزه‌ها سرایت کرده است. مسئول یکی از این صفحات که در دنیای مجازی اقدام به تبلیغ برای چاپ و انتشار کتاب کرده است در پاسخ به اینکه شرایط انتشار کتاب توسط شما چیست به ایسنا، می‌گوید: شرایط ما به این صورت است که فایل تایپ‌شده کتاب را از شما تحویل می‌گیریم؛ البته کتاب شما در هر مرحله‌ای که باشد ما می‌توانیم آن را از شما بگیریم و بقیه کار را خودمان انجام بدهیم. یعنی اگر فایل شما دست‌نوشته هم باشد ما می‌توانیم آن را برای‌تان تایپ کنیم. بعد آن را به ناشر تحویل می‌دهیم و ناشر پس از بررسی کتاب با توجه به تعداد صفحات هزینه را برآورد می‌کند و به اطلاع شما می‌رساند. برای شما قرارداد را می‌فرستیم و پس از تأیید شما ابتدا نصف مبلغ را از شما می‌گیریم. کتاب را برای شما صفحه‌بندی، صفحه‌آرایی و... می‌کنیم، طرح جلد می‌زنیم و برای شما می‌فرستیم و تغییراتی را که مدنظرتان بود انجام می‌دهیم. پس از گرفتن فیپا و ثبت آن در کتابخانه ملی مابقی هزینه از شما گرفته می‌شود.
وی در پاسخ به اینکه مجوز انتشار را چگونه می‌گیرید مگر وزارت فرهنگ و ارشاد اسلامی به هر کتابی به این راحتی مجوز می‌دهد اظهار می‌کند: مجوز کتاب به این مسأله برمی‌گردد که کتاب شما ضد دولت، مذهب و سیاست‌های کشور نباشد. در این صورت ما کتاب را برای وزارت فرهنگ و ارشاد اسلامی می‌فرستیم و اگر ایرادی به آن گرفته شود آن را با شما در میان می‌گذاریم تا اصلاحات مد نظر را لحاظ کنید. اینکه مجوز کتاب چندروزه صادر شود به کتاب و موضوع آن برمی‌گردد.
وی در پاسخ به این سؤال که آیا ناشر کتاب از اعتبار کافی برخوردار است پس از نام بردن از ناشر می‌گوید: شما می‌توانید نام این ناشر را در اینترنت جست‌وجو کنید و در آن‌جا ببینید که این ناشر تا به حال کتاب‌های زیادی در حوزه‌های مختلف چاپ کرده است.
وی درباره هزینه انتشار کتاب نیز می‌گوید: این موضوع هم به شمارگان کتاب شما برمی‌گردد، ما در ازای ۳۰ نسخه کتاب ٦۰۰ هزار تومان دریافت می‌کنیم. البته این مسأله به تعداد صفحات کتاب هم مربوط می‌شود.
وی در پاسخ به این سوال که آیا کتاب‌ها پیش از چاپ کارشناسی می‌شوند، می‌گوید: ما کتاب را روی هوا چاپ نمی‌کنیم. یعنی کارشناس داریم و آنها کتاب‌ها را بررسی می‌کنند تا ببینند کتاب قابل چاپ هست یا نه. ما باید ببینیم کتاب ضدحکومت و دولت و مذهب و دین نباشد. چون اگر اینگونه باشد کتاب را چاپ نمی‌کنیم. حتماً کتاب را ارزش‌گذاری می‌کنیم. شما از این بابت نگران نباشید، الان حتی یکی از بازیگران تلویزیون هم با ما همکاری می‌کند.
این فرد در پاسخ به این پرسش که آیا تا به حال این‌گونه کتاب منتشر کرده‌اید می‌گوید: ما کتاب‌های زیادی منتشر کرده‌ایم. الان هم علاوه بر شهر تهران، افراد از اصفهان، مشهد و دیگر شهرها با ما تماس گرفته‌اند و خواهان انتشار کتاب‌شان هستند و ما هم پس از طی مراحل اصولی کتاب‌شان را چاپ می‌کنیم.
وی درباره نوع تبلیغات کارشان نیز می‌گوید: صفحات مجازی برای تبلیغات ایجاد شده‌اند. هدف ما بیشتر دانشجویان و نویسندگان و شاعران جوان است. کسانی که اثری دارند و می‌خواهند آن را چاپ کنند. ما ابتدا برای آنها ۳۰ نسخه چاپ می‌کنیم و آنها هم این آثار چاپ‌شده را به اطرافیان‌شان می‌دهند تا بازخورد کارشان را به صورت عینی و ملموس ببینند. این کار می‌تواند برای آنها انگیزه ایجاد کند تا در مراحل بعدی هزینه بیشتری برای چاپ کتاب‌شان در نظر بگیرند. چون مبلغ ٦۰۰ هزار تومانی که ما دریافت می‌کنیم، تنها برای ۳۰ نسخه است و فرد اگر بخواهد کتابش در تیراژ بالاتری چاپ شود باید پول بیش‌تری بدهد. این مبلغ الان برای چاپ ۱۰۰۰ نسخه‌ای حدود ٤ میلیون تومان است. اما چاپ این تعداد کتاب به صاحب کتاب مربوط می‌شود که آیا می‌خواهد کتابش در ۳۰ نسخه چاپ شود یا بیشتر. ما هم هزینه را برآورد می‌کنیم و موضوع قابلیت سرمایه‌گذاری بر روی این کتاب را می‌سنجیم. بعد قرارداد را تنظیم می‌کنیم و برای صاحب کتاب می‌فرستیم. الان اگر ما قیمت چاپ کتاب را پایین آورده‌ایم به خاطر ایجاد انگیزه برای صاحب کتاب است تا به چاپ کتابش ترغیب شود.

طرح روز

هندوانه‌های آبدار بازداشت می‌شوند!!!
طرح -فارس

سینما

بازگشت «در حاشیه» به تلویزیون؟

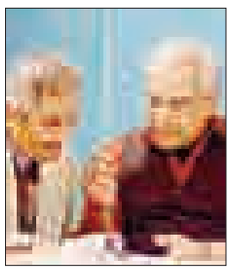

جواد رضویان توضیحاتی را درباره روند ساخت سری جدید مجموعه طنز «در حاشیه» ارائه داد و گفت:
این سریال در حال نگارش است و تاکنون۵ قسمت از آن آماده شده است. به گزارش ایسنا، بازیگر «در حاشیه» همچنین از ساخت دکورهای جدید برای این مجموعه خبر داد و افزود: در حال حاضر عوامل، مشغول طراحی دکور جدید برای «در حاشیه» جدید هستند و پس از ماه رمضان کار ساخت آن را آغاز می‌کنند. وی که در برنامه «خندوانه» حاضر شده بود، در پاسخ به پرسش رامبد جوان این مطالب را عنوان کرد و گفت: دکور جدید «در حاشیه» قرار است در یکی از سوله‌های کناری برنامه «خندوانه» ساخته شود.
سریال مهران مدیری که از بدو تولید قرار بود ۹۰ قسمتی باشد، با پایان پخش فاز نخست، وارد فاز دوم می‌شود. بخش بیمارستان این سریال با انتقادهایی از سوی پزشکان همراه بوده و گویا قرار شده است در بخش دوم خود، سریال مهران مدیری به بخش زندان‌ها بپردازد.

«آزادی مشروط» با حذف ٤ دقیقه

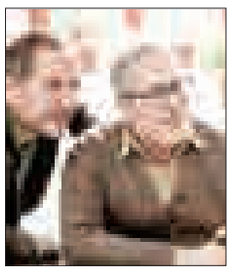

فیلم سینمایی «آزادی مشروط» با حذف ٤ دقیقه در سینماهای کشور اکران می‌شود.
به گزارش مهر، مقصود جباری، تهیه‌کننده سینما با اشاره به آماده شدن نهایی نسخه اکران عمومی فیلم سینمایی «آزادی مشروط» به کارگردانی حسین مهکام گفت: قرارداد پخش «آزادی مشروط» به کارگردانی حسین مهکام با شرکت «نیمروز فیلم» برای اواخر شهریورماه و همزمان با اکران دوم عید فطر بسته شده است.
وی ادامه داد: نسخه اصلی این فیلم که در جشنواره فیلم فجر به نمایش درآمد ۹۰ دقیقه بود، ولی برای اینکه بتوانیم زمان «آزادی مشروط» را به زمان استاندارد یک فیلم سینمایی نزدیک کنیم، با همکاری و مشورت کارگردان ٤ دقیقه از زمان فیلم را حذف کردیم تا بتوانیم آن را نمایش دهیم.
در فیلم سینمایی «آزادی مشروط» بازیگرانی چون علیرضا آقاخانی، بهاران بنی‌احمدی، حسین پاکدل، رامبد جوان، شاهرخ فروتنیان، هنگامه قاضیانی، محمد کارت، محمد علی کیانی و علیرضا مظفری حضور دارند.

کتاب

«یک زن» از فرانسه به ایران آمد

رمانی تازه از آنی ارنو نویسنده پیشگام ادبیات فرانسه به نام «یک زن» در ایران ترجمه و منتشر شد. رمان «یک زن» اثر نویسندهٔ فرانسوی آنی ارنو با ترجمه سمانه رودبارمحمدی از سوی انتشارات علمی و فرهنگی منتشر شد.
کتاب‌های آنی ارنو مدت‌هاست که جای خود را روی پیشخوان کتاب فروشی‌ها پیدا کرده است و کتابخوان‌های ایرانی او را با کتاب‌هایی چون «دختر دیگر» و «جایگاه» می‌شناسند.
ارنو که در سال ۱۹٤۰ به دنیا آمده، دوران کودکی و نوجوانی‌اش را در محیطی کارگری و روستایی سپری کرده است و در آثار خود، بیشتر به نقل خاطرات شخصی می‌پردازد؛ اما در خلال بازگو کردن این خاطرات، می‌کوشد کنش و واکنش‌های محیط اجتماعی‌اش را هم برای مخاطب منعکس کند.
وی که در حال حاضر استاد بازنشستهٔ ادبیات است و در حومهٔ پاریس زندگی می‌کند، در داستان «یک زن» زندگی مادرش را روایت می‌کند.
زنی سخت‌کوش و مقاوم که ابتدا با کارگری و سپس با مغازه‌داری و فروشندگی، زندگی را می‌گذراند و پس از درگذشت همسرش، در حفظ موقعیت شخصی و اجتماعی خویش می‌کوشد.
نویسنده در ضمن روایت زندگی مادر، خواننده را با فراز و فرودهای رابطهٔ خود و مادرش آشنا کرده و با نثری ساده و صمیمی، مخاطب را با زندگی ۳ نسل از یک خانواده همراه می‌کند. ارنو در دوران فعالیت ادبی خود توانسته جایزهٔ مهم ادبی «مارگریت دوراس» را به خود اختصاص دهد. کتاب «یک زن» در ۸٤ صفحه و با قطع جیبی و قیمت ۱۰ هزار تومان منتشر شده است.

پیام تاریخ، تمدن و فرهنگ مادستان
The Message Of Madestan's History & Civilization & Culture
روزنامه همدان پیام
۷
سه شنبه ● ۱۶ تیرماه ۱۳۹۴ ● شماره ۲۳۹۴
اقتصاد
eghtesad@hamedanpayam.com

فروش ۸ میلیارد دلار نفت و میعانات گازی در بهار

درآمد ایران از محل صادرات نفت و میعانات گازی به‌عنوان نفت فوق سبک در طول۳ ماهه نخست سالجاری حدود ۸ میلیارد دلار برآورد شده است.
به گزارش مهر، حجم تولید نفت خام و میعانات گازی ایران از ابتدای سالجاری تاکنون با افزایشی حدود ٦ درصدی همراه بوده و این افزایش تولید در گزارش مؤسسات معتبر بین‌المللی هم مورد توجه قرار گرفته است. دبیرخانه اوپک در آخرین گزارش رسمی خود با اشاره به افزایش ۵۰ هزار بشکه‌ای تولید نفت خام ایران در ماه ژوئن سالجاری، اعلام کرد: ایران در روزهای پایانی بهار سالجاری بیش از ۲ میلیون و ۸۵۰ هزار بشکه بدون احتساب میعانات گازی از مرز ۲ میلیون و ۸۵۰ هزار بشکه در روز عبور کرده است.
در شرایط فعلی به طور متوسط روزانه حدود یک میلیون و ۸۰۰ هزار تا یک میلیون و ۸۳۰ هزار بشکه نفت خام و میعانات گازی در پالایشگاه‌های داخلی به منظور تولید فرآورده‌های نفتی مورد استفاده قرار می‌گیرد که با کسر خوراک نفت خام پالایشگاه‌ها، حجم صادرات نفت خام ایران در طول ۳ ماه گذشته تاکنون بیش از یک میلیون و ۵۰ هزار بشکه در روز تخمین زده می‌شود.
بر این اساس با در نظر گرفتن سناریوی صادرات روزانه یک میلیون و ۵۰ هزار بشکه نفت خام ایران که در طول ۳ ماه گذشته به صورت ماه به ماه روندی رو به افزایش داشته است، درآمدهای روزانه کشور صرفاً از محل تولید و صادرات نفت خام به بیش از ٦۳ میلیون دلار می‌رسد. از این رو درآمد ماهانه صادرات نفت خام ایران با احتساب ۳۱ روز در ۳ ماهه نخست بهار سالجاری یک میلیارد و ۹۵۳ میلیون دلار برآورد می‌شود و در مجموع درآمد صادرات نفت خام ایران در طول ۹۳ روز ابتدایی سالجاری بالغ بر ۵ میلیارد و ۸۵۹ میلیون دلار بوده است.

خبر

شورای مشترک ایران و آذربایجان تاسیس شد

با توجه به صدور مجوز تاسیس شورای مشترک ایران و آذربایجان از علاقمندان واجد شرایط به عضویت در این شورا دارندگان کارت بازرگانی معتبر و فعالیت تجاری با کشور آذربایجان دعوت می شود تا مدارک لازم برای عضویت در شورا را تا حداکثر تاریخ ۲۰ تیرماه به دبیر خانه اتاق ها و شورای مشترک تحویل و کارت عضویت دریافت نمایند. مدارک لازم جهت عضویت در شورای ایران و آذربایجان شامل مدارک شناسایی (شناسنامه یا کارت ملی)،عضویت معتبر در یکی از اتاق‌های بازرگانی سراسر کشور (یا ارائه کارت بازرگانی معتبر) و ارائه مدرک مستدل دال بر سابقه فعالیت اقتصادی با کشور آذربایجان طی یک سال گذشته می باشد. شایان ذکر است حضور در نشست مجمع عمومی بدون ارائه کارت عضویت امکان پذیر نیست و متقاضیان می توانند برای کسب اطلاعات بیشتر با شماره تلفن دبیرخانه ۸۵۷۳۲۳۹٦ تماس بگیرند.

نظارت بر خط دارایی‌های مؤسسات اعتباری

شورای پول و اعتبار، دستورالعمل نحوه محاسبه نسبت خالص دارایی‌های ثابت مؤسسات اعتباری را مورد بازنگری و اصلاح قرار داد. شورای پول و اعتبار با هدف کنترل و محدود کردن سرمایه‌گذاری مؤسسات اعتباری در دارایی‌های ثابت مشهود و نامشهود و هدایت آنها به ایفای هر چه مؤثرتر نقش واسطه‌گری وجوه، «دستورالعمل نحوه محاسبه نسبت خالص دارایی‌های ثابت مؤسسات اعتباری» را مورد بازنگری و اصلاح قرار داد.
به گزارش مهر، در این راستا مؤسسات مکلف شدند، فرم محاسبه نسبت خالص دارایی‌های ثابت را به صورت ماهانه تهیه و به صورت برخط، در اختیار بانک مرکزی قرار دهند.
همچنین در راستای ماده ١٦ قانون رفع موانع تولید رقابت‌پذیر و ارتقای نظام مالی کشور و بخشنامه سال گذشته ریاست کل بانک مرکزی در این رابطه، مؤسسات اعتباری می‌بایست ظرف مدت ۳سال از تاریخ ابلاغ، حداقل هر سال ۳۳ درصد از مازاد دارایی‌های ثابت خود را تا رسیدن به حد مقرر در این دستورالعمل (۷۵ درصد) واگذار کنند.

قیمت جهانی نفت افزایش می‌یابد

کارشناسان پیش‌بینی می‌کنند قیمت جهانی نفت در نیمه دوم سالجاری میلادی به بیش از ٦۵ دلار افزایش یابد. شماری از کارشناسان حوزه نفت بر این باور هستند که به دلیل کاهش تعداد دکل‌های فعال حفاری آمریکا، قیمت جهانی نفت در نیمه دوم سالجاری میلادی با افزایش روبه‌رو خواهد شد. در همین حال انتظار می‌رود که قیمت جهانی نفت به بیش از ٦۵ دلار افزایش یابد و بهای آن به ٦۵ تا ۸۰ دلار برسد.
به گزارش مهر، بر این اساس تعداد دکل‌های فعال آمریکا به ٦٤۰ دستگاه کاهش یافته که از آگوست سال ۲۰۱۰ میلادی به بعد بیشترین تعداد گزارش شده است.

متوسط اشتغال‌زایی تعاونی‌ها ۱۱ نفر شد

ایجاد تعاونی‌های جدید در صنعت، کشاورزی و ساختمان افزایش یافته و در خردادماه امسال متوسط تعداد اعضای هر تعاونی به ۱۷ نفر رسید.
به گزارش مهر، بر اساس گزارش‌های اخذ شده از سامانه جامع آمارهای ثبتی تعاون، در خردادماه سال ۱۳۹٤، تعداد ۲۱۸ تعاونی در کل کشور به ثبت رسید. تعداد کل اعضای این تعاونی‌ها ۳ هزار و٦۷٦ نفر و تعداد فرصت شغلی ۲ هزار و۳٦۳ نفر و سرمایه اولیه نیز حدود ٦ میلیارد ریال است. بر پایه این گزارش، متوسط تعداد اعضا و فرصت شغلی مربوط به این تعاونی‌ها به ترتیب ۱۷ و ۱۱ نفر است. همچنین، بیشترین تعداد تعاونی‌های ثبت شده به استان‌های فارس و اردبیل با تعداد ۳۱ و ۱۹ تعاونی تعلق دارد. در استان کهکیلویه و بویراحمد در این ماه هیچ تعاونی به ثبت نرسیده است. بیشترین تعداد تعاونی های ثبت شده به ترتیب در فعالیت‌های کشاورزی و صنعت با ٦۲ و ۵٦ واحد است. تعاونی‌های صنعت با ۹۳٤، ساختمان با ۸۲۲ و کشاورزی با ۷۹٦ نفر دارای بیشترین اعضا هستند. این گزارش حاکی است، بیشترین فرصت شغلی ایجاد شده مربوط به تعاونی های صنعت و کشاورزی با ۷۹۰ و ۵۱۵ نفر است.

فاصله نرخ رسمی و آزاد ارز را به تدریج کاهش می‌دهیم

طبق گفته‌های قائم مقام بانک مرکزی برنامه بانک مرکزی کاهش تدریجی فاصله نرخ رسمی ارز و قیمت بازار است.
اکبر کمیجانی در پاسخ به این سؤال که آیا بانک مرکزی رویکرد و سیاست نزدیک کردن تدریجی نرخ رسمی ارز و نرخ بازار را ادامه خواهد داد، به فارس گفت: این سیاست حتماً ادامه می‌یابد.
وی بیان کرد: اگر شرایط در طول سال برای یکسان‌سازی نرخ ارز فراهم شود، می‌توانیم با کمترین اختلال به نرخ ارز واحد دست یابیم.
قائم مقام بانک مرکزی اظهار کرد: روند نزدیک شدن نرخ رسمی ارز به نرخ بازار تدریجی خواهد بود تا شوکی به بازار ارز وارد نشود. وی با تأکید بر اینکه ثبات نرخ ارز در سالجاری نسبت به سال گذشته هم بیشتر بوده است، افزود: ثبات نرخ ارز نشان می‌دهد که تورم کاهش یافته و انتظارات تورمی تعدیل شده است. کمیجانی ادامه داد: مدیریت نسبتاً جامعی از سوی بانک مرکزی در قالب نقش هدایت‌گر در بازار ارز حاکم است و این دستاورد کمی نیست که در سیاست‌گذاری‌ها به آن توجه نشود.

قانون‌گریزی یا ندانم‌کاری آرایشگران؟

تغییر قیافه،پیشانی و صورت‌های متورم، کچلی، تنگی‌نفس شدید، ایجاد قارچ در بدن، موهای سوخته، ریزش مو ،ایجاد لک های قهوه ای ،تغییر رنگ پوست و... همه اینها در آرایشگاه‌های زنانه اتفاق می‌افتد هر چند که نمی‌توان از اتفاقات خوشایندی که برای خانم‌ها در آرایشگاه‌ها اتفاق می‌افتد چشم‌پوشی کرد اما به نظر می‌رسد آرایشگاه رفتن در شرایط کنونی به ریسکی گران‌قیمت تبدیل شده است.
دختر جوانی که نامش در روزنامه محفوظ است نوروز ۹٤ در یکی از آرایشگاه‌های همدان موهای خود را دکلره کرده بود، می‌گوید: «وقتی به خانه برگشتم دیدم صورتم در حال متورم شدن است تا جایی که قیافه‌ام ترسناک و شبیه انسان‌های فضایی شدم. به بیمارستان مراجعه کردم و ۲ روز در بیمارستان اکباتان بستری شدم. دکتر گفت رنگ مویی که استفاده کرده‌ای تاریخ مصرفش گذشته بوده و موجب عفونت شده که در نهایت دکترم با قرص و آمپول درمانم کرد.»
به گفته رئیس نظارت و بازرسی اتاق اصناف همدان تخلفات متعددی در آرایشگاه‌های زنانه اتفاق می‌افتد که بیشترین آنها به استفاده از مواد تاریخ مصرف گذشته مربوط می‌شود به طوری که وقتی در سطح عرضه، تاریخ مصرف کالای آرایشی یا بهداشتی به اتمام می‌رسد با قیمت کمتر به آرایشگاه‌ها فروخته شده و این در حالی است که این لوازم آرایشی با قیمت اصلی به مشتریان آرایشگاه‌ها عرضه می‌شود.
شهبازی هم می‌گوید: «با مادرم برای فر کردن دایمی موهایش به آرایشگاهی رفتیم ۵ تا٤ ساعت مواد فر بر روی موهایش ماند وقتی مواد موهایش را شست مشتی مو از قسمت فرق سرش افتاد و بالای سرش کچل شد. پس از آن هم نخستین بار که حمام رفت موهایش مثل اولش صاف شد.
وقتی از آرایشگران دیگر پرسیدیم گفتند مواد فر فقط باید تا نیم ساعت بر روی سرش می‌ماند. از همه اینها گذشته مادرم تنگی‌نفس شدید گرفت. چند سال دوا درمان کردیم تا بخشی از موهایش درآمد اما هنوز هم قسمت بالای سرش کم مو است. ٤ سال هم مدام به پزشکان تهران، کرمانشاه و همدان می‌رفتیم تا تنگی نفس مادرم خوب شود، تنگی نفسش طوری بود که نفسش بند می‌آمد و کاری نمی‌توانستیم انجام دهیم، هیچ دکتری تشخیص نمی‌داد باید چگونه درمانش کند تا اینکه پس از ٤ سال خود به خود خوب شد. در نهایت هم گفتند یا مواد زیاد از حد بر روی موها مانده یا تقلبی و یا تاریخ مصرف گذشته بوده که مادرم به این روز افتاد.»
وی البته در ادامه صحبت‌هایش می‌گوید: «آرایشگرمان چون آشنا بود به خاطر رو دربایستی موضوع را پیگیری نکردم ولی اگر مردم رو دربایستی با آرایشگران را کنار بگذارند به خاطر اشتباهاتی که سر مشتریان پیاده می‌کنند شکایت کنند آنها هم متوجه می‌شوند که یا نباید کار کنند و یا اگر هم کاری می‌کنند باید با دقت و صداقت و تخصص کار کنند.»

وقتی مواد موهایش را شست مشتی مو از قسمت فرق سرش افتاد و بالای سرش کچل شد. از اینها گذشته مادرم تنگی‌نفس شدید هم گرفت

رستمی هم زن جوان دیگری است که می‌گوید: چند ماه پیش در یکی از آرایشگاه‌های معروف ناخن کاشتم، دور ناخن‌هایم قارچ زد و پس از ۱۰ روز که ناخن‌هایم بلند شدند مواد آن پوسته‌پوسته و کنده می‌شد. آنها نه از مواد خوب و اصلی استفاده می‌کنند و نه حرفه‌ای کار می‌کنند.»
خانم دیگری که نامش در روزنامه محفوظ است می‌گوید: «زن برادرم موهای بلند و زیبایی داشت، یکی از آرایشگاه‌های معروف شهر موهایش را دکلره کرد، همه موهایش سوخت او هم مجبور شد آنها را کوتاه کند.»
قزاقی هم دختر جوانی است که می‌گوید: «موهایم تا نزدیک کمرم بود رفتم آرایشگاهی که می‌دانستم مردم از کوتاهی موی او راضی هستند. بارها تأکید کردم که قد موهایم نهایتاً ۵ سانتی‌متر کوتاه و فقط پهلوی موهایم کمی خورد شود، او هم گفت خیالت راحت باشد اما چون هر بار من همین را تأکید کرده بودم و آنها موهایم را زیادی کوتاه کرده بودن در بین کارش دوباره تأکید می‌کرد و او هم لبخند می‌زد و می‌گفت خیالت راحت باشد.
در نهایت با اینکه می‌دید بلندی موهایم اهمیت زیادی دارد اما موهایم را تا گردنم کوتاه کرد من متوجه نبودم ولی وسط کارش دستم را به موهایم کشیدم دیدم چیزی از آنها نمانده اشکم سرازیر شد. دسته باریکی از موهایم، به اندازه حجم یک انگشت و به پهنای ۲ انگشت بلند باقی مانده بود که می‌خواست آن را هم کوتاه کند ولی نگذاشتم وقتی اشک‌هایم را می‌دید مدام می‌گفت موهایت خیلی قشنگ شده همین دسته باریک پشت سرت قشنگ‌ترش کرده!
حتی در نهایت هم گفت: به خاطر اینکه خیلی خوب شده پول بیشتری هم باید بپردازی که قبول نکردم.
اما درباره ایجاد مشکلات پوستی، ریزش و سوختن موها و تنگی نفس متخصص پوست و لیزر در همدان می‌گوید: اغلب مشکلاتی که برای خانم‌ها به وجود می‌آید به خاطر حساسیت آنها به مواد استفاده شده است کنندگان کار باید مواد را ٤۸ ساعت پیش بر روی پوست شخص موردنظر تست کنند و اگر در این مدت مشکلی پیش نیامد آن را استفاده کنند.
کوروش صمدی تأکید می‌کند: رنگ مو و مواد آرایشی که استفاده می‌شوند باید استاندارد و تأیید شده باشد و این موضوع را هم باید در نظر گرفت که استاندارد کشورهای مختلف، متفاوت است به طور مثال محصولات آرایشی آمریکایی و اروپایی نسبت به کشورهای دیگر از استاندارد بالاتری برخوردار است.
وی می‌گوید: رنگ موها و مواد آرایشی که از طریق مراکز غیرقانونی وارد کشور می‌شوند دارای مواد نامطمئنی بوده که می‌توانند احتمال ایجاد حساسیت و واکنش‌های پوستی را افزایش دهند. این حساسیت‌ها می‌توانند به صورت اولیه یا تأخیری باشند که شامل خارش سر، سوزش التهابات پوستی هستند و در موارد شدیدتری حساسیت سیتمیک شده و می‌توانند تنگی نفس و اختلالات تفنی شدیدی ایجاد کند.
وی آپ زدن به ریشه مو را دلیل مصرف غیرصحیح رنگ مو می‌داند و می‌گوید گاهی شخص استفاده‌کننده از رنگ مو، از زمان مصرف، چگونگی مصرف و نحوه خنثی کردن دارو اطلاعی ندارد که موجب ریزش مو می‌شود و نیاز به درمان‌های طولانی پیدا می‌کند.
همه این اتفاقات نه فقط در آرایشگاه‌های زیرزمینی؛ بلکه در سالن‌های زیبایی درجه یک و دو هم اتفاق می‌افتد و اغلب مردم به خاطر آشنایی با آنها اقدامی برای شکایت و پیگیری مسائل پیش آمده در سالن‌ها نمی‌کنند. البته این تنها بخشی از مشکل است؛ زیرا وقتی موضوع نظارت و بازرسی و اعمال قانون از سوی اتحادیه آرایشگران، سازمان نظارت و بازرسی، سازمان تعزیرات حکومتی، اداره اماکن و بهداشت و علوم پزشکی به درستی انجام شود.
آمار تخلفات به شدت پایین می‌آید. اگر آرایشگاهی بداند کوچکترین نارضایتی به حق مشتری موجب بستن جریمه سنگین و یا پلمب سالنش می‌شود و پس از آن نیز زیر ذره‌بین است و اگر اشتباه دیگری انجام دهد مشتری دیگری بدون ترس و واهمه از او شکایت خواهد کرد و به تبع آن برخورد جدی با او خواهد شد هیچگاه به تخلفات و قانون‌گریزی‌های خود ادامه نخواهد داد.
همانطور که در کشورهای پیشرفته‌ای چون آمریکا اگر آرایشگاهی کوچکترین اشتباهی در خود بر روی مشتری انجام دهد او حتماً شکایت خواهد کرد و جریمه‌ای که برای آرایشگاه در نظر گرفته می‌شود مساوی است با چند ماه درآمد او؛ بنابراین صرفاً کسانی به سمت این شغل می‌روند که هم تخصص داشته باشند و هم قانون گریز نباشند.

اشتغال

دریافتی به ریال هزینه‌ها به دلار

سخنگوی کانون عالی انجمن‌های صنفی کارگران کشور با بیان اینکه کارگران در ایران کمترین حقوق و دستمزد را می‌گیرند، از وزارت کار، تعاون و رفاه اجتماعی خواست تا یک مدل و الگوی مشخص را برای بالا بردن دریافتی کارگران و بهبود وضع معیشت آنها طراحی کند.
هادی ابوی به ایسنا گفت: حقوق و دستمزدی که کارگران با شرایط فعلی می‌گیرند یک هفته دوام نمی‌آورد و تنها صرف هزینه‌های خوراک، ایاب و ذهاب، تحصیل و مسکن آنها می‌شود.
وی تصریح کرد: ما برخلاف کشورهای دیگر به ریال حقوق می‌گیریم در مقابل به دلار خرج می‌کنیم در حالی که در کشورهای دیگر حتی همسایه، کارگران به دلار حقوق می‌گیرند و درآمدشان به اندازه‌ای است که می‌توانند از آن پس‌انداز کنند.
به گفته ابوی، کارگران در ایران پایین‌ترین دستمزد را می‌گیرند و آمارهای جهانی نیز بر این مسأله تأکید دارد در حالی که حداقل دستمزد در بیشتر کشورها شاخص رفاه به شمار می‌رود.
وی با اشاره به پایین بودن رتبه ایران در رده‌بندی پرداخت حقوق و دستمزد، گفت: متأسفانه در بحث حقوق و دستمزدی که به کارگران می‌دهیم در بین کشورهای دنیا در رده آخر قرار داریم و این امر می‌طلبد که یک الگو و مدل مشخص را برای ارتقای دستمزد کارگران پیش‌بینی کنیم و وزارت کار در این امر پیشقدم شود.
سخنگوی کانون عالی انجمن‌های صنفی کارگران کشور در پایان با بیان اینکه پایین بودن دستمزد کارگران به تولید و اقتصاد لطمه می‌زند، اظهار کرد: کارگری که از دستمزد خود راضی نیست از کیفیت کار می‌زند و انگیزه‌ای برای کار ندارد اما وقتی از حقوق و دستمزد خود رضایت داشته باشد احساس مسئولیت و دلسوزی بیشتری در کار داشته و با رضایت خاطر مشغول کار می‌شود.

پیام تاریخ، تمدن و فرهنگ مادستان
The Message Of Madestan's History & Civilization & Culture
روزنامه همدان پیام
۸
سه شنبه ● ۱۶ تیرماه ۱۳۹۴ ● شماره ۲۳۹۴
حادثه
hadese@hamedanpayam.com

انتشار تصاویر شخصی به بهانه وصول طلب

رئیس پلیس فضای تولید وتبادل اطلاعات انتظامی استان همدان از شناسایی و دستگیری فردی که به بهانه وصول طلبش عکس‌های شهروند همدانی را در یکی از شبکه‌های اجتماعی تحت موبایل منتشر کرده بود، خبر داد.

رضا امینی با اعلام این خبر افزود: با مراجعه و ارائه شکوائیه شهروند همدانی مبنی برانتشار تصاویر شخصی و خانوادگی وی در یکی از شبکه‌های اجتماعی تحت موبایل، موضوع ضمن تشکیل پرونده دردستور کار کارشناسان پلیس فتا قرار گرفت.

رئیس پلیس فتا همدان در ادامه گفت: در تحقیقات مشخص شد، فردی برای انجام پروژه‌های فنی به منزل شاکی رفته و در پی غفلت صاحبخانه تصاویر شخصی را از رایانه وی به سرقت برده است.

این مقام انتظامی اظهار کرد: با انجام اقدامات فنی فردی با هویت معلوم شناسایی و در یک عملیات غافلگیرانه دستگیر شد.

وی خاطر نشان کرد: در بازجویی‌های به عمل آمده، نخست متهم عمل ارتکابی را انکار که در مواجهه با مدارک و ادله‌های رایانه‌ای ضمن اقرار به بزه انتسابی، انگیزه خود را از این عمل مجرمانه پرداخت نشدن طلب گذشته دانست.

رئیس پلیس فتا همدان به شهروندان توصیه کرد: برای رایانه‌های شخصی خود رمزهای عبور قوی که ترکیبی از اعداد، حروف و نشانه‌هاست، انتخاب کنند.

امینی گفت: از نگهداری کردن تصاویر شخصی در رایانه‌هایی که چندین کاربر از آن استفاده می‌کنند، جداً خودداری شود. همچنین در صورت مواجهه با موارد مشابه مراتب را سریعاً با شماره تلفن ۰۸۱۲۱۸۲۶۷۵ در میان بگذارند.

حادثه در جهان

نخستین قتل جهان کشف شد

گروهی از دانشمندان در اسپانیا پس از ۲۰ سال تحقیق توانستند تکه‌های جمجمه انسانی را در کنار هم قرار دهند که ۴۳۰ هزار سال قدمت دارد.

به گزارش باشگاه خبرنگاران، شبکه تلویزیونی الجزیره اعلام کرد: نتایج تحقیقات «مرکز توسعه و تحقیق درباره رفتارهای بشری» در دانشگاه کمپلوتنسه در مادرید نشان می‌دهد صاحب این جمجمه در نتیجه وارد شدن ضربه کشته شده است و این مورد در واقع قدیمی‌ترین قتل در تاریخ بشریت محسوب می‌شود که مستندات آن با شواهد موجود، ثبت شده است.

ایمن الزبیر خبرنگار الجزیره در گزارشی از مادرید با اشاره به مراحل این تحقیقات گفت: صاحب این جمجمه احتمالاً با نیزه چوبی یا سنگی یا تبر کشته شده باشد.

در ۲۰۰ کیلومتری مادرید پایتخت اسپانیا، غاری به نام غار استخوان‌ها وجود دارد. در یکی از قسمت‌های این غار تکه‌های جمجمه‌هایی پیدا شد که گفته می‌شود به انسان نئاندرتال تعلق دارد. انسان نئاندرتال(انسان ماقبل تاریخ) نزدیکترین مخلوق منقرض شده به انسان عصر کنونی است.

خوان لوئیس ارسواگا رئیس گروه تحقیق گفت: « به بررسی‌ها ادامه خواهیم داد تا بدانیم چرا در این غار فقط انسان‌هایی وجود دارند که در عنفوان جوانی مردند. ما در صدد بررسی جمجمه دیگری هستیم که مشخص شده است با خشونت مواجه بود.»

مهارِ حریق گسترده در غرب لندن

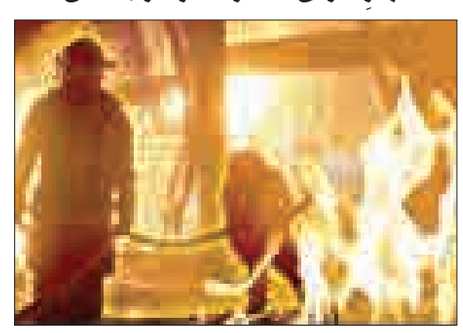

آتش‌سوزی گسترده در انباری در غرب لندن در عملیاتی با حضور بیش از ۱۰۰ نیروی آتش‌نشان کنترل و مهار شد.

این آتش‌سوزی در ساختمان انباری دو طبقه اتفاق افتاد و ابر غلیظی از دود و مه را در آسمان پراکنده کرد که از سراسر لندن قابل مشاهده بود.

به گزارش ایسنا، پس از وقوع این آتش‌سوزی حدود ۳۰ نفر به سرعت از محل انبار تخلیه شدند اما گزارشی از تلفات احتمالی این حادثه منتشر نشده است. همچنین از ساکنان ساختمان‌های مجاور این انبار درخواست شد که به دلیل غلظت زیاد دود تولید شده از رفت و آمد خودداری کنند.

به گزارش شبکه خبری بی‌بی‌سی، نیروهای آتش‌نشان لندن اعلام کردند که شعله‌های آتش مدت کوتاهی پس از نیمه‌های شب تحت کنترل درآمد. همچنین دلیل بروز این آتش‌سوزی مشخص نیست.

نجات معجزه‌آسای نوزاد ۱۰ ماهه از آب‌های ترکیه

در ترکیه یک نوزاد دختر ۱۰ ماهه که در گهواره آبی‌اش رها شده بود از دریا و در فاصله یک کیلومتری دورتر از ساحل سر در آورد.

به گزارش ایسنا، مأموران گارد ساحلی این کودک خوش شانس را نجات دادند.

یورونیوز گزارش داد، والدین این کودک به یاد نمی‌آوردند که فرزندشان را کجا رها کرده بودند. این نوزاد هم‌اکنون از سلامت کامل برخوردار است.

«همدان‌پیام» از نبود نظارت‌ها گزارش می‌دهد

تولید بستنی با طعم روغن ماشین

» مریم بهرام گویا

عکس تزئینی است

۶ مرد و زن در یک گاراژ مخروبه تعویض روغنی که به صورت غیر مجاز بستنی سنتی تهیه و توزیع می‌کردند با هوشیاری مردم شناسایی و توسط پلیس دستگیر شدند.

این افراد در محیط کارگاهی واقع در خیابان ۱۷ شهریور همدان اقدام به تولید بستنی می‌کردند و با جعل برند میهن تولیدات خود را بسته‌بندی و در شهرستان همدان، فامنین و روستاها توزیع و به فروش می‌رساندند.

با شناسایی این مکان توسط شهروندان، موضوع با پلیس در جریان گذاشته شد و عوامل نظارتی پلیس امنیت عمومی رسیدگی به این موضوع را در دستور کار قرار دادند.

رئیس پلیس امنیت عمومی استان همدان در این باره گفت: در پی کسب خبری مبنی بر فعالیت کارگاهی در امر تهیه و توزیع بستنی سنتی با برند تقلبی میهن در همدان، رسیدگی به این موضوع در دستور کار قرار گرفت.

احمد رحیمی افزود: پس از هماهنگی با مقام قضایی، مأموران این پلیس به همراه کارشناسان مرکز بهداشت همدان از کارگاه اعلامی واقع در یکی از محله‌های قدیمی همدان که فاقد هرگونه تابلو علائم بود و به صورت پنهانی و غیرمجاز و غیربهداشتی تهیه می‌شد، بازرسی به عمل آوردند.

رحیمی خاطرنشان کرد: در بازرسی انجام شده، مشخص شد متخلفان از نام تجاری یکی از شرکت‌های معتبر برای بسته‌بندی محصولات غیربهداشتی خود استفاده می‌کردند که در نتیجه بیش از هزار و ۵۰۰ عدد انواع بستنی لیوانی و حصیری به همراه سه هزار و ۱۸۰ نوشمک، ۱۰ حلب ۱۰ کیلویی بستنی، ۱۰ حلب پنیر ۱۷ کیلویی، شش هزار عدد نان بستنی، ۳۵۰ کیلوگرم شکر، ۲۰ قوطی اسانس غیرمجاز، ۸۰ کیلوگرم پودر غیرمجاز، هزار و ۲۶۰ عدد کارتن بستنی بدون مشخصات و همچنین تعداد قابل توجهی قاشق بستنی، ظرف بستنی خالی، نایلون بسته‌بندی با مارک تقلبی و دو دستگاه تولید بستنی و چهار دستگاه یخچال بستنی کشف شد.

رحیمی با اشاره به دستگیری یک زن و پنج مرد در این عملیات اظهار کرد: کارگاه مذکور با دستور مقام قضایی به دلیل رعایت نکردن ضوابط انتظامی و بهداشتی و نداشتن مجوز فعالیت، پلمب و از ادامه فعالیت آن جلوگیری شد و افراد فعال در کارگاه به همراه پرونده برای سیر مراحل قانونی تحویل مرکز بهداشت همدان شدند.

این مرکز با هماهنگی مقام قضایی و حضور پلیس اماکن عمومی پلمپ شد و بستنی‌های موجود برای آزمایش به آزمایشگاه مرکز بهداشت ارسال گردید و افراد متخلف نیز دستگیر شدند

کارشناس مرکز بهداشت شهرستان همدان نیز گفت: این متخلفان در خیابان ۱۷ شهریور همدان در محیط کارگاهی اقدام به تولید بستنی سنتی می‌کردند که توسط مردم شناسایی و به پلیس اماکن اطلاع داده شد که به دستور مقام قضایی این واحد غیر مجاز پلمپ و متخلفان نیز دستگیر شدند.

حسین خالقی مجد ادامه داد: در این کارگاه غیر مجاز و غیر بهداشتی افراد متخلف اقدام به تولید بستنی لیوانی، حصیری، نیم کیلویی و یک کیلویی می‌کردند و در کارتن‌های شرکت بستنی میهن در شهرستان همدان، فامنین و روستاها توزیع و به فروش می‌رساندند.

به گفته وی، این مرکز با هماهنگی مقام قضایی و حضور پلیس اماکن عمومی پلمپ گردید و بستنی‌های موجود برای آزمایش به آزمایشگاه مرکز بهداشت ارسال شد و افراد متخلف نیز دستگیر شدند.

کارشناس مرکز بهداشت شهرستان همدان اظهار کرد: طبق تبصره یک و ماده ۱۱ مواد خوراکی و بهداشتی، آرایشی علیه این مجموعه اعلام جرم شده که برخورد قضایی نیز صورت می‌گیرد.

خالقی افزود: از ابتدای ماه مبارک رمضان برای تضمین امنیت غذایی مردم ٤ مرکز عرضه آش و حلیم افطاری به دلیل رعایت نکردن بهداشت و شکایات مردمی پلمپ شده و ۳ نانوایی نیز به دلیل رعایت نکردن دستورات بهداشتی قطع سهمیه آرد و پلمپ محکوم شد همچنین ۳ قنادی نیز به دلیل استفاده از رنگ‌های غیر مجاز پلمپ شدند.

افزایش پرونده‌های سرقت بالای ۱۰۰ میلیونی

رئیس پلیس آگاهی ناجا توضیحاتی را پیرامون آخرین وضعیت قاچاق کالا و ارز و دستاوردهای قرارگاه سرقت ارائه کرد.

محمدرضا مقیمی اظهار کرد: بحث امنیت اقتصادی یکی از وظایف ناجا است و ایجاد امنیت اقتصادی برای پلیس آگاهی یک شرح وظایفی است که تعریف شده است.

وی به اقدامات مناسب در رابطه با مقابله و مبارزه با قاچاق کالا در سال ۹٤ پرداخت و ادامه داد: در سال ۹۳ قرارگاهی در خصوص قاچاق کالا تشکیل شد که اقدامات مناسبی در این زمینه انجام شد.

رئیس پلیس آگاهی ناجا به راهبردهای پلیس آگاهی در سال ۹٤ پرداخت و بیان کرد: تقویت فعالیت‌های اطلاعاتی در مقابله با قاچاق، مبارزه قاطع با قاچاق اقلام ممنوعه و منابع طبیعی، مبارزه جدی با مظاهر علنی قاچاق بخصوص در استان‌های مرزی، همکاری با همگرایی با سازمان‌های مرتبط در امر مبارزه با قاچاق کالا و همچنین تقویت و تجهیز واحدهای اجرایی مقابله با قاچاق از جمله این راهبردها است.

به گزارش ایسنا، این مقام ارشد آگاهی کشور به بیان گزارشی از اقدامات پلیس در سال ۹۳ در این حوزه پرداخت و گفت: ١٤ مرحله طرح عملیاتی در سراسر کشور به صورت هدفمند و با رؤیت خوب اطلاعاتی انجام و پرونده‌های خوبی نیز در این زمینه کشف شد؛ همچنین پنج مرحله طرح کنترل مجرمان و سابقه‌داران حرفه‌ای اجرا شد؛ چندین مرحله نیز اتاق فکر با محوریت کالاهای آرایشی، دخانی و اقلام ممنوعه برگزار شد.

مقیمی با بیان اینکه کل پرونده‌های مسروقه در سال ۹۳ یک درصد کاهش داشت، اظهار کرد: با توجه به کاهش عدد تعداد پرونده‌ها، افزایش ریالی کشفیات را به میزان ۳۱ درصد داشته‌ایم؛ همچنین پرونده‌های بالای صد میلیون تومان ۱۱ درصد افزایش داشته‌اند.

رئیس پلیس آگاهی ناجا به تشریح آمار ۳ ماهه نخست امسال پرداخت و بیان کرد: ۲ درصد آمار باندهای متلاشی شده در۳ ماهه نخست امسال افزایش داشته‌اند و متهمان مرد در این ۳ ماهه ۲ درصد افزایش و متهمان زن در همین مدت ۲ درصد کاهش داشته‌اند.

وی ادامه داد: کل پرونده‌های مکشوفه ٦ درصد افزایش داشته‌اند که ارزش ریالی کشفیات ۱۱ درصد افزایش داشته است. همچنین پرونده‌های بالای صد میلیون ۸ درصد افزایش داشته‌اند؛ همچنین ۱۲۹ باند قاچاق کالا در ۳ ماهه نخست کشف و متلاشی شده‌اند.

رئیس پلیس آگاهی ناجا به رصد اطلاعاتی در زمینه قاچاق کالا پرداخت و گفت: پرونده‌های خوبی در این زمینه در بحث پوشاک، دخانیات، اقلام فرهنگی و منابع طبیعی کشف شده که ارزش ریالی کشفیات قاچاق در سال گذشته حدود ۱۷ هزار میلیارد ریال بوده که آمار ریالی کشفیات در۳ ماهه اول امسال به ٤ هزار و ۷۵۰ میلیارد ریال رسیده است.

سردار مقیمی برخورد با سارقان منازل را از جمله اولویت‌های پلیس آگاهی در سال ۹٤ برشمرد و گفت: شناسایی و دستگیری محکومان قطعی فراری و همچنین افرادی که با گذاشتن وثیقه آزاد شده و برنگشته‌اند از جمله دیگر اقدامات پلیس آگاهی است.

رئیس پلیس آگاهی ناجا در مورد آمار قتل اظهار کرد: تقریباً نزدیک به ۹۹ درصد قتل‌ها در ۳ ماهه نخست کشف شده است که این درصد نسبت به سال مشابه ۸ درصد افزایش داشته است؛ کشفیات در بحث قتل و وقوعات نزدیک به ٦ درصد کاهش داشته است.

حادثه در ایران

تشدید برخورد با موتورسواران متخلف در همدان

رئیس پلیس راهور استان همدان از افزایش ۷۵ درصدی توقیف موتورسواران متخلف از ابتدای تیرماه سال جاری تاکنون خبر داد.

حسین طلایی گفت: با توجه به آغاز فصل تابستان و افزایش استفاده از موتورسیکلت، شاهد افزایش تخلفات این گروه از کاربران ترافیک هستیم که نتیجه آن افزایش تصادفات موتورسواران است بنابراین به منظور کاهش تصادفات و افزایش قانونمندی در موتورسواران، طرح های برخورد با موتورسیکلت سواران متخلف تشدید می شود که از ابتدای تیرماه تاکنون بیش از هزار و ۱۰۰ دستگاه موتورسیکلت توقیف شده است که نسبت به مدت مشابه ماه قبل شاهد افزایش ۷۵ درصدی توقیف موتورسیکلت ها هستیم.

به گزارش پایگاه اطلاع‌رسانی پلیس، وی مستندات قانونی توقیف موتورسیکلت را ماده ۲۰ قانون رسیدگی به تخلفات راهنمایی و رانندگی دانست و اعلام کرد: بر اساس ماده قانونی مذکور در صورتی که موتورسیکلت سواران تخلفات زیر را مرتکب شوند وسیله نقلیه آنان توقیف خواهد شد و این تخلفات شامل حرکت در پیاده روها یا جهت مخالف مسیر مجاز، ایجاد عمومی صدای ناهنجار، حمل بار غیرمتعارف، حرکات نمایشی و مارپیچ، تک چرخ، حمل یدک و عدم استفاده از کلاه ایمنی است.

رئیس پلیس راهور استان همدان افزود: موتورسیکلت‌های توقیف شده در بار اول به مدت یک هفته در پارکینگ متوقف می شوند و در صورتی که بر اساس سوابق مشخص شود موتورسیکلت برای بار دوم و یا بیشتر توقیف شده است وسیله نقلیه به مدت یک ماه در اختیار پلیس قرار خواهد گرفت.

این مقام انتظامی انجام اقدامات متعدد فرهنگی را در کنار برخورد قانونی پلیس با تخلفات در جهت ارتقای فرهنگ ترافیک موتورسواران لازم دانست و آموزش موتورسواران در مساجد، نصب بنرهای آموزشی و هشداری در معابر، پخش برنامه های متعدد آموزشی در صدا و سیما، آموزش موتورسواران در هنگام ترخیص وسایل نقلیه و ... را از آن جمله دانست.

طلایی افزود: با توجه به این که اولویت اولیه این یگان حفظ جان و سلامتی افراد جامعه است بنابراین به تمامی کارکنان ابلاغ شده است در صورتی که موتورسواران از کلاه ایمنی استفاده کرده باشند و در مسیر مجاز خود نیز حرکت کنند ماموران راهور آنان را جهت کنترل مدارک متوقف نکنند.

رئیس پلیس راهور استان همدان در پایان از همه موتورسواران خواست با رعایت کامل قوانین و مقررات از جمله استفاده از کلاه ایمنی، حرکت با سرعت مطمئنه، رعایت حق تقدم و توجه کافی به جلو در حفظ جان خود و دیگران کوشا باشند.

توقیف پژو پارس با ٤ تخلف همزمان در کبودرآهنگ

فرمانده انتظامی شهرستان کبودرآهنگ از توقیف یک دستگاه خودرو پژو پارس با چهار تخلف همزمان توسط عوامل پلیس راهور این شهرستان خبر داد.

به گزارش پایگاه خبری پلیس،پژمان قویمی گفت: مأموران پلیس راهور شهرستان حین اجرای طرح برخورد با رانندگان سرمست غرور با یک دستگاه خودری پژو پارس فاقد پلاک که دارای آلودگی صوتی بالا بود و با سرعت زیاد اقدام به سبقت غیرمجاز از خودروها می کرد، برخورد کردند که خودرو توقیف و برای سیر مراحل قانونی به پارکینگ منتقل شد.

فرمانده انتظامی شهرستان کبودراهنگ به همه رانندگان توصیه کرد که ضمن رعایت قوانین و مقررات راهنمایی و رانندگی با توجه به این که بیشترین تصادفات مربوط به سبقت و سرعت غیرمجاز است، رانندگان باید با رعایت سرعت مطمئنه و پرهیز از سبقت غیرمجاز از به خطر انداختن جان خود و دیگران خودداری کنند.

سودوکو ۲۳۹۴

	۶			۱			۷	
					۳			۹
۹		۷			۸			۳
	۳		۴				۹	
		۵		۲	۹		۴	
				۷	۶			
	۴		۱					۶
				۳			۱	
				۵	۷		۲	

پاسخ‌های شماره قبل

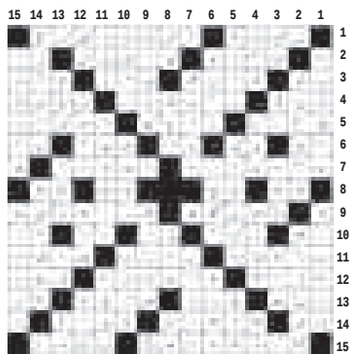

۸	۷	۶	۴	۵	۲	۱	۳	۹
۹	۵	۴	۷	۳	۱	۸	۲	۶
۲	۳	۱	۸	۶	۹	۷	۴	۵
۵	۲	۸	۶	۷	۴	۹	۱	۳
۱	۷	۴	۹	۸	۳	۶	۵	۲
۳	۶	۹	۱	۲	۵	۴	۸	۷
۴	۱	۳	۵	۹	۶	۲	۷	۸
۷	۹	۲	۳	۴	۸	۵	۶	۱
۶	۸	۵	۲	۱	۷	۳	۹	۴

جدول ۲۳۹۴

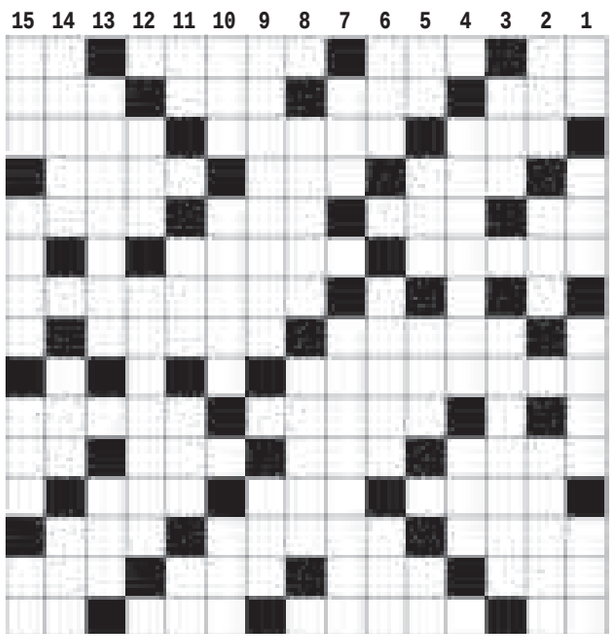

افقی

۱- نت ششم - دستگاه فشار - تندرستی کامل - صفت عدد ۲- از شهرهای مازندران - پیروز شدن - رخصت - پسر ۳- از اثرهای معروف سیاوش کسرائی - وسیله تولید برق - نشانه ها ۴- طرف و جهت - روشنایی - خواروبار ۵- طریق کوتاه - دوست و رفیق - مردم یک کشور - از شهرهای آذربایجان غربی ۶- نماز غیر جماعت - ترس و بیم ۷- تیزاب ۸- خرج گلوله - شایستگی ۹- بی بی ۱۰- سر انگستان - زمین لرزه ۱۱- پس فردا - خورشید و آفتاب - قسمتی از پا - آواز دسته جمعی ۱۲- معروف - ابریشم ناخالص - راز نهفته ۱۳- کبود چشم - کلاه پادشاهی - حرف نهفته بر دل ۱۴- فلز چهره ! - بمب کاشتنی - محل اتصال دوچیز - سر بر گندم ۱۵- صفت عدد - جبار - وسیله ماهیگیری - افشای راز

عمودی

۱- نفی عربی - هریک از واحدهای الفبا - چاهی در جوار کعبه - هنر خارجی ۲- لیکن - لبه دیوار - گوشه گیری ۳- ننر - اصطلاحی در ورزش کشتی ۴- آرزومند - نا ۵- طاقچه قدیمی - زبان مردم کشور تایلند - سود حرام - کچل ندارد ۶- ظلم - شکاف دیوار - کلیسا ۷- استخر کوچک - خطای رانینگ در بسکتبال ۸- پوست بز دباغی شده - کجرو ۹- مجسمه مصریان قدیم - میوه جاذبه ۱۰- فانوس دریایی - مقدمه چینی - کشیدنی بعد از قهر ۱۱- مساوی عامیانه - رب النوع زمین - ضعیف و رنجور - نخستین نت ۱۲- ضمیر عربی - از معجزات پیامبر ۱۳- قدیمی‌تر و صاحب‌احترام - توشه سفر ۱۴- قادر - غربال - پدر رستم ۱۵- هنر انگلیسی - نام قدیم شهر سبزوار - دیوار نازک خشتی - جهت

پیام تاریخ، تمدن و فرهنگ مادستان
The Message Of Madestan's History & Civilization & Culture
روزنامه همدان پیام
۹
سه شنبه ● ۱۶ تیرماه ۱۳۹۴ ● شماره ۲۳۹۴
جامعه
ejtemaei@hamedanpayam.com

آخرین وضعیت پرونده اسیدپاشی اصفهان

رئیس پلیس آگاهی ناجا درباره پرونده اسیدپاشی اصفهان و صحبت‌های وکیل یکی از مظنونان این پرونده درباره ارتباط موکلش با پرونده مذکور نیز گفت: این پرونده در اولویت کاری پلیس قرار دارد و به صورت مستقیم توسط من و رئیس جرایم جنایی در پلیس آگاهی بررسی می‌شود.
به گزارش ایلنا، مقیمی افزود: در برخی مواقع مظنون‌هایی دستگیر شده‌اند و مورد بازجویی قرار گرفتند، به طور قطع اگر کشفیاتی درباره این پرونده داشته باشیم، اطلاع‌رسانی می‌کنیم، اینکه گفته‌های وکیل فردی که در ارتباط با این پرونده دستگیر شده چقدر صحت دارد را خودش باید پاسخ بدهد.

کاهش قیمت ۸۰ درصدی برخی داروهای وارداتی

رئیس سازمان غذا و دارو، از کاهش قیمت ۸۰ درصدی برخی داروهای وارداتی خبر داد. به گزارش ایرنا، رسول دیناروند گفت: عملکرد ما در ۲ ساله اخیر بر اساس آمارهایی که مراکز رسمی نرخ تورم را اعلام می‌کنند، عملکرد مثبتی بوده، یعنی تورم در حوزه دارویی از تورم در حوزه بهداشت و درمان و از تورم در کل کشور پایین‌تر بوده است.

برگزاری مراسم لیالی قدر در ۱۸۹۹ امامزاده کشور

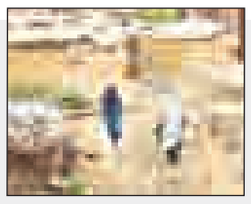

معاون فرهنگی و اجتماعی سازمان اوقاف و امور خیریه گفت: هزار و ۸۹۹ امامزاده و بقعه متبرکه کشور همزمان با نخستین شب قدر پذیرای مومنان روزه‌دار بود. به گزارش ایلنا، حجت‌الاسلام والمسلمین احمد شرفخانی افزود: مراسم شب قدر در امامزادگان امسال شامل برنامه‌های مناجات خوانی، ترتیل خوانی، قرائت دعای ابوحمزه ثمالی و افتتاح، سخنرانی و مداحی است.

به مناسبت شهادت حضرت امیرالمومنین علی (ع)

اول مظلوم عالم

ماه رمضان ماه بندگی است و ماه اسوه بندگی امیرالمؤمنین علی‌بن ابیطالب است(ع) که در این ماه به شهادت رسیده است. در فضیلت امام علی(ع) سخن گفتن، کار خسی چو من نیست. فضایل آن حضرت بی شمار است چنانکه رسول خدا(ص) فرمود: «إنَّ اللهَ جَعَلَ لِأَخِی عَلِیّ فَضائِلَ لا تُحْصی کَثْرَةً»؛(۸۱۸)
«خداوند متعال آن قدر برای علی فضیلت و برتری داده که از کثرت، قابل شمارش نیست».
به صد سال اگر مدح گوید کسی/ نگوید یکی از هزار علی (ناصرخسرو)
ما را زبان خامه ز توصیف نارساست
اوصاف خانه‌زاد خدا بی‌نهایت است
(قاسم رسا)
در این مقاله کوتاه به ۵ نکته درباره آن حضرت اشاره کوتاهی می‌کنیم:
۱- حضرت علی(ع) اولین مسلمان است. خلیفه دوم؛ عمربن خطاب در این‌باره گوید: از رسول خدا(ص) شنیدم که فرمود: یا علی! تو در اسلام آوردن، بین مسلمانان، نخستین هستی. (بحارالانوار، ج ۳۸، ص ۲۲۹)
در منابع اهل سنت بر این فضیلت حضرت علی(ع) تأکید شده است. (کنز العمال، ج ۱۱، ص ۶۰۵ حدیث ۳۲۹۲۵)
۲- حضرت علی(ع) بالاترین درجه ایمان را دارد. عمر بن خطّاب گوید: از رسول خدا(ص) شنیدم که فرمود: اگر همه هفت آسمان و هفت زمین را در یک کفه ترازو بگذارند و ایمان علی را در کفه دیگر بگذارند، ایمان علی سنگین‌تر می‌باشد. (بحارالانوار، ج۳۰، ص ۱۱۲- کنز العمال، ج ۱۱، حدیث ۳۲۹۹۳)
علی است جان نبی و نبی بوَد جانش/ فزون‌تر از ملک و جن و انس، ایمانش (غلامرضا سازگار)
۳- حضرت علی(ع) دروازه دانش نبوی است. شیعه و سنی روایت کرده اند که پیامبر(ص) فرمود: «من شهر علم و دانش هستم و علی درب آن. هر کس بخواهد وارد شهر دانش شود، باید از درب آن وارد شود.» (بحارالانوار ج ۴۰، ص ۲۰۰ – ۲۰۶ و کنز العمال، ج ۱۳، ص ۱۴۷–۱۴۸)
این خود بزرگترین راهنمایی برای همه مسلمانان بود که پس از پیامبر(ص) سردرگم نمانند.
سزاوار محراب و منبر علی است
که بر شهر علم نبی، در، علی است
(صفی الدّین اردبیلی)
علی(ع) به قول محمد(ص) درِ مدینه‌ی علم/ ز در، درآی که راه خطا همیشه خطاست (غلامرضا سازگار)
که من شهر علمم، علیم در است
درست این سخن گفت پیغمبر است
(فردوسی)
٤- علی با حق است و حق با علی است. پیامبر خدا(ص) برای طالبان حق و حقیقت، بهترین راه را نشان داده است و آن این که هم سنی و هم شیعه روایت کرده‌اند که آن حضرت فرموده است: «علی با حق است و حق با علی، حق با او می‌گردد هر جا او بگردد.» (مجمع الزوائد، ج ۷، ص ۲۳۵–۲۳۶ و بحار الانوار، ج ۲۹، ص ۱۶)
آیا به راستی کسی که به گفته پیغمبر(ص) اینگونه باشد، جایز است که در دین و احکام دینی خطا کند یا شک نماید؟!
بود خلیفه حق آن که در تمامی عمر/ ز حق جدا نشد و حق از او نکرد کنار (ملا محمدطاهر قمی)
۵- علی(ع) در بین تمام انبیا و اوصیا الهی، از همه مظلوم‌تر بود.
در زیارتنامه امام علی(ع) آمده است: «أَشْهَدُ أَنَّکَ أَنْتَ أَوَّلُ مَظْلُومٍ وَ أَوَّلُ مَنْ غُصِبَ حَقَّهُ؛ گواهی می‌دهم که توّ از همه مظلوم‌تر هستی و اولین کسی هستی که حق تو غصب شده است.» (بحارالانوار، ج ۹۷، ص ۲۶۵)
افسوس که در بستر تاریخ، جهان/ مظلوم ندید از علی(ع) تنهاتر
ای زندگی‌ات تمام تاریخ/ مظلوم‌ترین امام تاریخ (غلامرضا سازگار)
بالله قسم در ازمنه عالم وجود/ مثل تو کس ندید و نبیند جفا علی(ع) (غلامرضا سازگار)
تاریخ گواه ادعای شیعه است
مظلوم‌تر از علی ندیده است کسی
چون علی(ع) در عالم خلقت کسی مظلوم نیست
هیچکس مانند او از حق خود محروم نیست
سوگند به مظلومی تاریخ که تاریخ
مظلوم‌تر از حیدر کرّار ندارد
از خود آن حضرت در این باره نقل شده که فرمود:
من پیوسته مظلوم بوده‌ام (از کودکی) تا به امروز چنین بوده است. [فراموش نمی‌کنم] هنگامی را که برادرم عقیل به چشم درد مبتلا شد او به حکم ضرورت می‌بایست دارو مصرف می‌کرد، اما بهانه می‌آورد و تسلیم نمی‌شد و می‌گفت: اگر بناست من دارو مصرف کنم، نخست باید علی از آن دارو استفاده کند و کسان من [برای خوشایند او] مرا مجبور می‌کردند و آن دارو را در چشمان من که هیچ دردی نداشت می‌ریختند... [وسائل‌الشیعه، ج ۱۲، ص ۱۲۹] اما مظلومیتم بعد از پیامبر(ص) این بود که: هر کینه‌ای که قریش از رسول خدا بر دل داشت (و جرأت اظهار و یا فرصت ابراز آن را نیافت) پس از رحلت آن حضرت، همه را بر من آشکار ساخت و تا توانست بر من ستم کرد... «قریش چه از جان من می‌خواهد؟! اگر خونی را از آنها ریخته‌ام، به امر خدا و فرمان رسولش بوده است. آیا پاداش کسی که در طاعت خدا و رسول(ص) امر بوده است باید این چنین داده شود؟!!» (شرح نهج‌البلاغه ابن ابی‌الحدید؛ جلد ۲۰ صفحه ۳۲۸.) قریش دنیا را به نام ما خورد و بر گرده ما سوار شد! (هزار و یک داستان از زندگی امام علی(ع) محمدرضا رمزی اوحدی، سعید نوین، صص ۵۲ و ۵۳). روایتی دیگر از امیرالمؤمنین(ع) وارد شده که حضرت فرمود: «تا به حال می‌گفتم: این امیران و حاکمان هستند که به مردم ستم می‌کنند. اما امروز این مردمانند که به حاکمشان ستم می‌کنند.» (بحار الانوار، ج ٤١، ص٥). حال، می‌توان شمه‌ای از درد دل علی(ع) را دریافت که روزی در بین اصحابش نشسته بود، صحبت از مظلومیت به میان آمد، فرمود: «هیچ کس در دنیا به اندازه من مظلوم نبوده» راوی گوید: امام علی(ع) با گفتن این مطلب، دلش شکست و های‌های گریه کرد.

اگر همه هفت آسمان و هفت زمین را در یک کفه ترازو بگذارند و ایمان علی را در کفه دیگر بگذارند، ایمان علی سنگین‌تر می‌باشد

خوارج و شهادت علی(ع)

جنگ صفین به مراحل آخر رسیده بود و نزدیک بود که مالک اشتر خیمه معاویه را درهم بکوبد که با نیرنگ عمروعاص قرآن بر نیزه کردند و شمار زیادی از سپاه کوفه فریب خوردند و با شمشیرهای از نیام کشیده امام خود را تهدید به متارکه جنگ و حکم قرار دادن قرآن کردند. نوبت به انتخاب حکم رسید. امام علی(ع) عبدا... بن عباس را مشخص کرد اما نپذیرفتند و بر حکم بودن ابوموسی اشعری پافشاری کردند و بعد از فریب خوردن ابوموسی اشعری در حکمیت، امام علی(ع) را مقصر دانستند، به امام(ع) هم گفتند: توبه کن! حضرت فرمود: « از چه گناهی توبه کنم؟!» گفتند: اینکه به حکمیت تن دادیم باید توبه کنیم تو نیز باید توبه کنی! حضرت فرمود: «من گناهی نکردم این شما بودید که به حرف من گوش نکردید بلکه مرا مجبور به تن دادن به حکمیت کردید.» گفتند: «اگر توبه نکنی کافر هستی!» حضرت فرمود: « چرا؟! » گفتند: اگر کسی گناه کند کافر شده و باید توبه کند تا دوباره مسلمان باشد! حضرت فرمود: «اولاً من گناه نکرده‌ام تا توبه کنم ثانیاً: با گناه کردن کسی کافر نمی‌شود.» اما آنها گوش به حرف امام علی(ع) ندادند و طبق برداشت غلط خودشان، علی(ع) را کافر دانستند!!! خوارج از همین جا پیدا شدند. خوارج شروع به ظلم و ستم به علی(ع) و مردم کوفه به‌ویژه کسانی که دوستدار علی(ع) بودند کردند. مثلا عبدا... بن خباب را در بیرون کوفه در تردد بود مانع شدند و همسرش را که حامله بود شکم دریدند. در مسجد به امام(ع) توهین می‌کردند و نام مبارک آن حضرت را بر زیر کفش نوشته بودند تا در هنگام راه رفتن، به آن حضرت توهین کرده باشند. به اندازه‌ای ظلم و ستم روا داشتند تا اینکه جنگ نهروان را بر امام علی(ع) تحمیل کردند. (مقایسه داعش امروز با خوارج دیروز، بسیار جالب است و درس آموز!)
سرانجام پس از ۲۵ سال خانه‌نشینی و نزدیک به ۵ سال زمامداری، توسط ابن ملجم مرادی- که از خوارج بود- در سحرگاه روز ۱۹ ماه رمضان سال ٤٠ هجری با زبان روزه و در حال سجده، در مسجد کوفه، فرق نازنین آن حضرت شکافته شد در حالی که زمزمه می‌کرد: «به خدای کعبه رستگار شدم!»
ضمن عرض تسلیت شهادت جانسوز آن حضرت به یکدیگر، بیاییم در این ماه شریف و در ایام شهادت مولی‌الموحدین امیرالمؤمنین علی(ع) با شناخت جایگاه امامت و ولایت، همیشه در مسیر ولایت باشیم. ان‌شاءا....

یادداشت

روزه‌داری را تبلیغ کنیم روزه‌خواری را تقبیح

» فیض‌ا... مظفرپور

ماه مبارک رمضان با همه خوبی‌هایش به نیمه رسید و پانزدهم این ماه مبارک مصادف است با میلاد با سعادت سبط اکبر نبی اکرم(ص) امام حسن مجتبی(ع) که بحق کریم اهل بیت لقب گرفته است.
روزه داری آنگونه که از آیات و روایات برداشت می‌شود مخصوص دین اسلام و مسلمانان نبوده و بر امت‌های پیش از اسلام نیز دستور بوده است. چنانکه در سوره بقره می‌فرماید: «کُتِبَ علیکم الصّیام کما کُتب علی الذین مِن قبلکم لعلّکم تتقون»
روزه عبادتی است که هدف اصلی آن تقواپیشگی و بریدن از شهوات و لذات نفسانی و رسیدن به لذا روحانی است
به قول شاعر: اگر لذت ترک لذت بدانی/ دگر لذت نفس لذت ندانی
مولوی نیز اشعار زیبایی در این زمینه دارد که می‌گوید:
چند خوردی چرب و شیرین از طعام/ امتحان کن چند روزی د رصیام
گر تو این انبان ز نان خالی کنی/ پر ز گوهرهای اجلالی کنی
چند شب‌ها خواب را گشتی اسیر/ یک شبی بیدار شو دولت بگیر
و باز در جای دیگر چنین سروده است که:
آب کم جو تشنگی آور به دست/ تا بجوشد آبت از بالا و پست
تا سقا هم ربهم آید خطاب/ تشنه باش الله اعلم بالصّواب
حافظ شیرین‌سخن نیز می‌گوید:
دل برگرفته بودم از ایام گل ولی/کاری بکرد همت پاکان روزه‌دار
گر فوت شد سحور چه نقصان صبوح هست/ از می کنند روزه‌گشا طالبان یار
امام خمینی(ره) چنین سروده است که: افطار به می کرد برم پیرخرابات/ گفتم که تو را روزه به برگ و ثمر افتاد
با باده وضو گیر که در مذهب رندان/ در حضرت حق این عملت بارور افتاد
زیبایی‌های روزه‌داری در ماه مبارک رمضان فراتر از قلم و بیان است و آنچه که بر زبان و قلم بزرگان دینی و شاعران و عارفان بزرگ در زبان فارسی آمده است تنها قطره‌ای از دریای بیکران رحمت الهی بر مؤمنان و روزه‌داران این ماه است.
پیامبر اسلام فرموده است ای مردم همانا ماه رمضان به سوی شما با رحمت و برکت و مغفرت روی آورده است. ماهی که نَفَس‌های شما تسبیح و خواب شما عبادت است.
ماهی که قرآن در آن نازل شده و بهار قرآن است و تلاوت یک آیه از قرآن ثواب یک ختم قرآن در ماه‌های دیگر را دارد.
ماهی که شیاطین در غل و زنجیر هستند.
خطبه شعبانیه پیامبر اسلام آنچنان خصلت‌های خوب ماه خدا را به روشنی بیان کرده که همگان به خوبی عظمت روزه‌داری در این ماه را متوجه می‌شوند. حتی افطاری دادن به مؤمنان با دانه خرما و یا شربت آبی بسیار ارزشمند شمرده شده است.
حال که اینطور است بیاییم از باب امر به معروف و نهی از منکر نوجوانان و جوانان و افرادی را که از روی غفلت و ناآگاهی نسبت به عبادت بزرگ روزه و احترام ماه مبارک رمضان بی‌توجه هستند، راهنمایی کنیم و آنها را برای روزه‌داری تشویق کنیم و آنها را با مساجد و قرآن آشتی دهیم بدون شک فطرت پاک نوجوانان و آماده پذیرش خوبی‌ها و پرهیز از بدی‌هاست. همانگونه که علی(ع) فرمود: «قلب جوان مانند زمین بایری است که هر بذری در آن کاشته شود رشد می‌کند. پس بیایید بذر خوبی‌ها را در دل آنان بکاریم بذر نماز و روزه چراکه قرآن می‌فرماید: «استعینوا بالصبر و الصلاه» از نماز و روزه کمک بگیرید که بنا به گفته مفسرین منظور از صبر همان روزه است.
از آن طرف نیز باید افراد متوجه باشند که شایسته نیست قبح روزه‌خواری در جامعه اسلامی ما شکسته شود بلکه باید افرادی هم که به هر دلیل نمی‌توانند روزه‌داری کنند حداقل در انظار عمومی روزه‌خواری نکنند و باید این عمل آنان را تقبیح کنیم تا نسبت به تظاهر به روزه‌خواری جری‌تر نشوند. البته همه این امر به معروف‌ها و نهی از منکرها باید با شرایط اسلامی و قوانین جاری و آنگونه که در رساله‌های احکام راجع به شرایط امر به معروف و نهی از منکر گفته شد انجام شود و از هرگونه افراط و تفریط در این زمینه پرهیز گردد. البته تذکر لسانی بر همه واجب است.
از خداوند می‌خواهیم باقیمانده از این ماه مبارک را به ما توفیق روزه‌داری عنایت بفرماید و قدر شب‌های عزیز قدر را بدانیم و تقدیری نیکو برای سال آینده برای خود رقم بزنیم و برات آزادی از آتش جهنم را به دست آوریم؛ چراکه خواجه شیراز فرمود: چه مبارک سحری بود و چه فرخنده شبی/ آن شب قدر که این تازه براتم دادند.

نیش و نوش

ایرنا: تهیه بستنی در تعویض روغنی
فاجعه‌اس، مگه می‌شه!!
ایرنا: کاهش قیمت ۸۰ درصدی برخی داروهای وارداتی
خیلی عالی، البته اگه محقق بشه!!!
ایرنا: بررسی مشکلات ۲۰ شهروند با حضور استاندار همدان
امیدوایم همانطور که بررسی می‌شه، پیگیری هم بشه!
ایرنا: تشدید برخورد با موتوروراران متخلف در همدان
چه شود..!
مهر: انتقاد از اجرا نشدن همسان‌سازی حقوق بازنشستگان
انتقادهایی که به جایی هم نمی‌رسد
ایسنا: مرگ در کمین رانندگان ایرانی/ رتبه ۱۸۹ در میان ۱۹۰ کشور
بدون شرح!
ایرنا: سه استان دارای بیشترین مدارس تخریبی
خوشبختانه همدان فعلاً توش نیست!!
مهر:انتقاد از واردات بی‌رویه برنج/ میزان نیاز مشخص نیست!
یعنی انقدر استقبال می‌شه!!
ایسنا: رتبه دوم نرخ بیکاری متعلق به همدان است
پس این آمار شتغال که می‌گویند چه معنایی داره اونوقت!!
تابناک: ستاد سوخت منحل شد
وقتی که کاری از دستش بر نیاد همین می‌شه دیگه!!
تابناک: فوتبال زنان در آفساید کلیشه‌های جنسیتی
با این اوضاع همون تو افساید بمونه بهتره!!
خبرآنلاین: تلگرام: مشکلات کندی در ایران را حل کردیم
ما که چیزی ندیدیم!!
تابناک: ۷۸ درصد از شاغلان بخش صنایع غذایی بیکار شدند
وقتی که مردم پول نداشته باشن خرید کنن تولید کم می‌شه بیکاری هم زیاد!
مهر: افزایش غرق‌شدگی در کشور
مگه آبی هم داریم که غرقی هم اتفاق بیفته!!

نگاه

مختصری درباره روابط عمومی

در عصری قرار داریم که پیشرفت فناوری، بسیار پرشتاب است و هر روز شاهد پدیده‌های نوین در عرصه‌های مختلف علمی هستیم. آنچه در دهه‌های ۱۹۸۰ و ۱۹۹۰ بر آن تأکید می‌شد، کنترل کیفیت جامع بود، اما بدون شک قرن حاضر، قرن فرهنگ کیفیت جامع است و کشورهایی می‌توانند با موفقیت وارد این قرن شوند که مجهز به فرهنگ کیفیت جامع باشند.
از قرن ۲۱ میلادی که اکنون در آن قرارگرفته‌ایم ویژگی برتر هر ملت نسبت به ملل دیگر، داشتن اطلاعات دقیق، صحیح و به موقع و مجهز بودن به دانش روز است.
روابط‌عمومی‌ها در سازمان‌ها اعم از دولتی و خصوصی، کوچک یا بزرگ، در صورتی که به این مسائل مهم آماده و مجهز نباشند و توانایی اجرای وظایف محوله را نداشته باشند و بر اساس اصول علمی حرکت نکنند، با توجه به اینکه نقش مؤثری در عرصه ارتباطات و اطلاع‌رسانی دارند، نمی‌توانند زمینه‌های موفقیت سازمان را فراهم کنند.

روابط عمومی چیست؟

پیرامون روابط عمومی به تعریف‌های مختلفی در کتاب‌های آموزشی و مجامع روابط عمومی و نشریات و مجلات برمی‌خوریم که برخی از آنها عبارتند از:
- داشتن رابطه خوب با دیگران
- تلاش‌های یک مؤسسه برای کسب همکاری مردم و گروه‌های دیگری که برای آن مؤسسه اهمیت دارند.
- انجام کار خوب و مفید و بیان و تبلیغ این اقدامات
- روابط عمومی عبارت است از چشم و گوش سازمان
باید گفت فعالیت‌های روابط عمومی از ابتدای زندگی دسته‌جمعی انسان وجود داشته است. از همان آغاز تاریخ که بشر در گروه‌های کوچک و منفرد آغاز به تماس با یکدیگر گرفت، بهره‌گیری از روش‌های تبلیغ، تشویق و ترغیب جهت دستیابی به اهداف فردی و گروهی آغاز شد.

روابط عمومی و افکار عمومی

یکی از اهداف روابط عمومی، اثرگذاری بدون مبالغه بر روی مخاطب است، روابط عمومی تلاش می‌کند نظرهای مردم را در درون و برون سازمان بشناسد و آن را به مدیر منتقل کند تا بر اساس آن، مدیر بتواند برنامه‌ریزی دقیقی داشته باشت و این امر جز با شناخت افکار عمومی امکان‌پذیر نمی‌شود. برای این کار روش‌های گوناگونی وجود دارد که عبارتند از:
- تماس با دوستان، کارمندان، مراجعه‌کنندگان به مؤسسه و مصرف‌کنندگان کالا یا خدمات تولید شده مؤسسه.
- جمع‌آوری و بررسی شکایات، گزارش‌ها، نامه‌ها، تلفن‌ها و نوشته‌های انتقادی افراد داخلی و خارجی سازمان.
- شرکت در جلسات، سمینارها و نشست‌های مؤسسه یا سازمان
- پرس‌وجوهای شفاهی و تلفنی
- تهیه بریده جراید
- اجرای طرح نظرسنجی

اصول روابط عمومی

اقدام‌ها و فعالیت‌هایی که توسط روابط عمومی‌ها انجام می‌شود، ۲ دسته هستند: گروه نخست، فعالیت‌هایی که از پیش پیش‌بینی و برنامه‌ریزی شده و با بررسی و تهیه طرح‌های اجرایی آماده به اجرا درمی‌آیند. گروه دوم، فعالیت‌ها و اقدام‌های اجرایی است که بنا بر نیاز زمان و بر اساس مصلحت روز، ضرورت می‌یابند و مدیران روابط عمومی به اجرای آنها می‌پردازند.
برای اجرای هر ۲ دسته از فعالیت‌های مذکور ٤ مرحله وجود دارد که عبارتند از: ۱- تحقیق ۲- تهیه برنامه ۳- ارتباط ٤- ارزیابی

ویژگی‌های روابط عمومی

کارکنان روابط عمومی در سازمان به ویژه مدیر روابط عمومی باید دارای ویژگی‌هایی باشد که مهمترین این ویژگی‌ها عبارتند از: بهره‌مندی از هوشمندی بالا، داشتن ابتکار عمل و خلاقیت، آراستگی، داشتن قدرت ارتباط در موقعیت‌های متفاوت، اشراف بر اوضاع سازمان و اعتمادسازی، مجهز بودن به آخرین اطلاعات، داشتن معلومان کافی، داشتن تحرک و جنب‌وجوش لازم، داشتن قدرت کلام و شیوایی کلام، آشنایی به فناوری‌های روز (رایانه و اینترنت)، آشنایی به دانش خبرنگاری و گزارش‌نویسی، داشتن قدرت مدیریت و اداره نشست‌ها و همایش‌ها، داشتن تیزبینی و حساسیت نسبت به مسائل سازمان و... .

▪ گردآورنده: شراره کوهی

دانشگاه

کنکور دکترای ۹۵ اسفند ۹٤ برگزار می‌شود

آزمون دکترای سال ۹۵ در اسفندماه سال ۹٤ برگزار می‌شود و نوبت بعدی آن آبان ۹۵ خواهد بود.
رئیس سازمان سنجش آموزش کشور گفت: آزمون دکتری به شیوه جدید و پس از بازنگری‌هایی که صورت گرفت در ۲ نوبت آبان و اسفند برگزار خواهد شد.
ابراهیم خدایی در گفت وگو با مهر افزود: داوطلبان آزمون دکترای تخصصی، باید به سئوالات زبان، استعداد تحصیلی و ۳ درس پایه با ضریب ٤ پاسخ دهند.
وی یادآور شد: نخستین آزمون دکتری برای ورودی در سال تحصیلی ۹۵ – ۹٦ در اسفند ۹٤ و دومین آزمون در آبان ۹۵ برگزار می‌شود. با توجه به اعتبار ۲ ساله آزمون، این نمره قابل ارائه برای ۲ سال خواهد بود.

نکته

دغدغه اصلی پرستاران

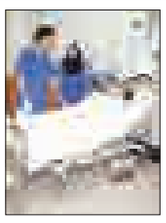

دبیرکل خانه پرستار با بیان این مطلب که دغدغه اصلی اعضای هیأت مدیره‌های جدید نظام پرستاری باید پیگیری مشکلات پرستاران باشد، بر دوری جستن شورای عالی نظام پرستاری از مباحث سیاسی تأکید کرد. محمد شریفی‌مقدم به مهر گفت: خواسته‌های جامعه پرستاری مبرهن و آشکار است و آنچه را دنبال می‌کند، تحقق عدالت در نظام سلامت و حرکت در راستای سیاست‌های کلان سلامت کشور است که مقام معظم رهبری ابلاغ فرموده‌اند. وی با بیان این مطلب که خواسته‌های جامعه پرستاری قانونی است، تأکید کرد: قاطبه پرستاران کشور به دنبال تحقق برنامه‌های کلان نظام سلامت هستند که عادلانه شدن پرداخت‌ها نیز در این مقوله قرار دارد. شریفی‌مقدم با بیان این مطلب که جامعه پرستاری به دنبال سیاسی کردن مسائل و مشکلات پرستاری نیست، گفت: برعکس، این سیستم پزشک سالار است که همواره سعی دارد مسائل پرستاری را به حاشیه ببرد.

بهداشت

تحول آموزش پزشکی تا پایان سال

وزیر بهداشت، درمان و آموزش پزشکی اظهار امیدواری کرد که تحول در نظام آموزشی حوزه سلامت به عنوان گام چهارم تحول نظام سلامت تا پیش از پایان سالجاری، نهایی شود. به گزارش موج، سید حسن هاشمی پزشکی خاطرنشان کرد: برنامه‌های وزارت بهداشت برای تحول در نظام آموزشی بسیار مفصل است و کارهای زیادی برای تحقق آن در حال انجام است. وی ادامه داد: ما گام چهارم تحول در نظام سلامت را تحول در نظام آموزشی عنوان کردیم، در این مسیر اشکالاتی نیز وجود دارد که در حال برطرف کردن آن هستیم. وزیر بهداشت، درمان و آموزش پزشکی درباره کمبودهای آموزش پزشکی کشور گفت: آموزش پزشکی کشور، بالین محور است این در حالی است که دانش آموختگان ما بیشتر در مطب یا مراکز بهداشتی و درمانی ویزیت سرپایی می‌کنند؛ در برخی از رشته‌ها نیز که خیلی فوق تخصصی شده‌اند، برخی بیماری‌های بومی در آنها گنجانده نشده است.

پیام تاریخ، تمدن و فرهنگ مادستان
The Message Of Madestan's History & Civilization & Culture
روزنامه همدان پیام
۱۰
سه شنبه ● ۱۶ تیرماه ۱۳۹۴ ● شماره ۲۳۹۴
مادستان
madestan@hamedanpayam.com

توانمندسازی سکونتگاه‌های غیررسمی در ملایر

پس از تعیین‌تکلیف مسئولان امر شهرستان ملایر نظر بر این شد که سکونتگاه‌های غیررسمی این شهر توانمندسازی شوند.
رئیس راه‌وشهرسازی ملایر در گفت‌وگو با ایسنا گفت: ۲ سکونتگاه غیررسمی در مناطق شمس‌آباد و سرجوی واقع شده که برای هر ۲ منطقه مطالعات توانمندسازی انجام شده است. البته مقرر شد برای هر کدام از این محلات ۲ پروژه از پروژه‌های پیشنهادی ستاد بافت فرسوده شهرستان انتخاب و عملیاتی شود. جواد نگاهداری افزود: این ۳ منطقه بافت فرسوده شهر در هسته مرکزی شهر واقع شده و مطالعات تکمیلی آنها برای احیا در حال انجام است. همچنین اعتبار بهسازی بافت‌های فرسوده توسط وزارت راه‌وشهرسازی تأمین خواهد شد.

زاد و ولد پرندگان مهاجر در تالاب شیرین‌سو

جوجه پرندگان مهاجر، لذت آبتنی در تالاب شیرین‌سو را تجربه کردند.
رئیس حفاظت محیط‌زیست کبودراهنگ در گفت‌وگو با ایرنا گفت: در حالی که پرندگان مهاجر، تالاب شیرین‌سو را از ابتدای خردادماه ترک کردند، ولی گروهی از گونه اردک سرسبز در تالاب ماندگار شدند.
روحا... زال‌پور افزود: با وجود اینکه این گونه از پرندگان به دلیل ویژگی مهاجر بودن در هیچ تالابی نمی‌مانند، ولی به دلیل شرایط زاد و ولد تالاب کبودراهنگ را ترک نکردند.
وی همچنین گفت: حدود هزار قطعه پرنده آبزی اردک سرسبز فصل بهار امسال وارد تالاب شیرین‌سو شدند، ولی بیش از ۱۰ قطعه از آنها در تالاب ماندند.

چراغ تدبیر در کبودراهنگ کم‌نور است

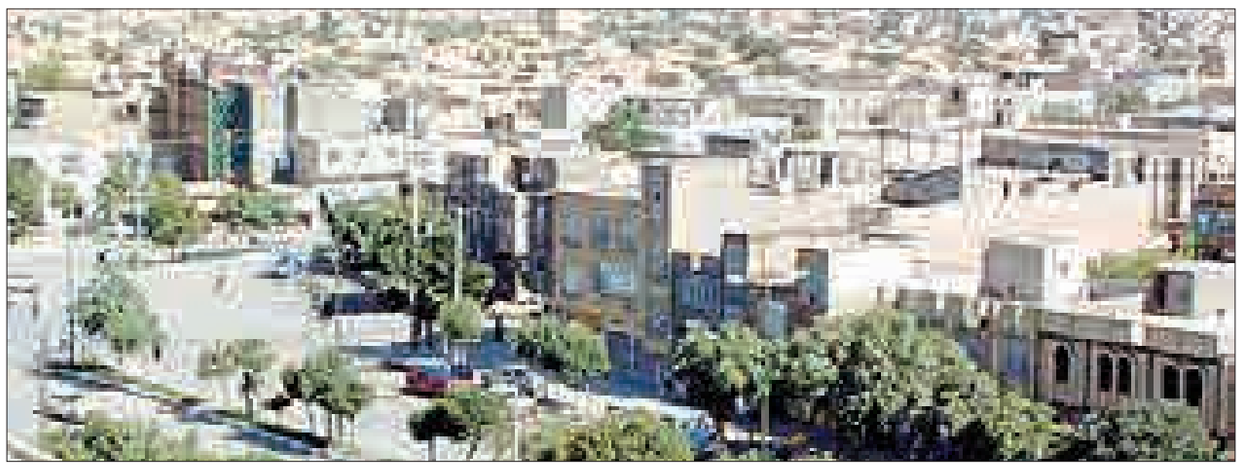

اکرم حمیدی: با توجه به اینکه کشاورزی محور اصلی توسعه کبودراهنگ است؛ اما متأسفانه چند سالی است که به دلیل کمبود آب اکثر کشاورزان با این مشکل دست و پنجه نرم می‌کنند.
بخش اعظمی از اهالی شهرستان از همین طریق امرار معاش می‌کنند، ولی متأسفانه در چند سال اخیر با مشکل اقتصادی مواجه شده‌اند و به گفته خود مردم، آنطور که باید مسئولان هم به مشکلات آنها توجه چندانی نکرده‌اند و حمایت‌های خاصی از این قشر زحمتکش نشده است.
اگر به انتصابات یک دهه گذشته نگاهی بیندازیم، انتصاب مدیران در شهرستان بیشتر به صورت مصلحتی و بدون توجه به شایسته‌سالاری بوده و این شهرستان را تبدیل به سکوی پرتاب کرده است.
کما اینکه پس از تغییر دولت از اصلاحات به اصولگرایی، این شهرستان، فرماندارانی را به خود دیده است که به دنبال رسیدن به مجلس بوده‌اند و یا در آستانه بازنشستگی و ارتقا به پست‌های بالاتر که در نهایت نبود ثبات مدیریتی و انگیزه لازم برای کار، اغلب برنامه‌ها در این شهرستان رها شده است.
از فرمانداری که حتی در گرایش سیاسی خود نتوانست استقلال خود را نشان داده و «میرمحسن کروبی نژادش» معروف شد تا بده بستان برای حذف رقیب و رفتن دیگری به مجلس و در نهایت ناظمی که راه ارتقا پیموده و فرمانداری که در آستانه بازنشستگی شهرستان را کنجی دنج برای رفع خستگی دانست همه در کنار دیگر مدیرانی که به‌طور قطع با نظر فرمانداران انتصاب شده‌اند، نشان می‌دهد سطح مدیریتی در این شهرستان برخلاف سایر شهرستان‌های استان پایین بوده و مدیرانی منصوب شده‌اند که توان، قدرت و جسارت پیگیری و اجرای طرح‌ها را نداشته و نتوانسته‌اند چهره محرومیت شهرستان را کمرنگ کنند.
در حال حاضر اشتغال، مهمترین معضل در کشور، استان و شهرستان‌هاست و در زمینه اشتغال هم فرماندار کبودراهنگ زمانی بر مسند بالاترین مقام شهرستانی تکیه زد که وضعیت اشتغال در حد مطلوبی نبود؛ اما وی به مردم شهرستان وعده داد که طی ٦ ماه مشکل اشتغال را رفع خواهد کرد؛ در غیر این صورت، استعفا می‌دهد!
اما تقریباً ۲ سال از گفته فرماندار گذشته و هنوز نتوانسته است حتی بخشی از مشکلات اشتغال را حل کند که این مسأله، موجب نارضایتی مردم شده است.
به گفته مردم، مدیرانی که برای این شهرستان انتخاب و انتصاب می‌شوند، متأسفانه تاکنون نیروی قوی و توانمندی نبوده‌اند که بتوانند در توسعه و پیشرفت شهرستان، گام‌های بلندی را بردارند و بیشتر مدیرانی که آمده‌اند و رفته‌اند یا تجربه کاری نداشته‌اند و یا پایان خدمتشان بوده و پس از مدت کوتاهی بازنشسته شده‌اند.
این مسأله بیشتر به محروم ماندن کبودراهنگ دامن زده؛ این در حالی است که توسعه و پیشرفت همت والا و تلاش بی‌دریغ را می‌طلبد و متأسفانه در شهرستان کبودراهنگ بسیار ضعیف بوده است.

عملکرد دولت در شهرستان ضعیف است

به اعتقاد یکی از فعالان سیاسی شهرستان، عملکرد دولت در شهرستان متأسفانه ضعیف بوده و بسیاری از مشکلات همچنان به قوت خود باقیست و هیچگونه حمایتی از افراد بومی در این شهرستان نمی‌شود. متأسفانه مسئولان فقط می‌خواهند که جایگاه خود را حفظ کنند و مدیران به فکر کارهای زیرساختی، توسعه و پیشرفت نیستند.
به گفته برخی از این فعالان، عمده مشکلات شهرستان کمبود آب، اشتغال، راه‌های مواصلاتی و... است و با توجه به اینکه دولت تلاش خود را می‌کند و موافق و مخالف‌هایی هم دارد، ولی متأسفانه در شهرستان کبودراهنگ عملکرد بسیار ضعیف است و مردم تغییر چشمگیری را احساس نمی‌کنند.

بازارمان کساد است

اهالی این شهرستان یکی دیگر از مشکل شهر کبودراهنگ را بحث بازار دانستند که تقریباً راکد است و این مسأله موجب بروز مشکلات زیادی از لحاظ اقتصادی شده است. با توجه به اینکه بیشترین جمعیت شهرستان روستایی و در کشاورزی مشغول هستند، کشاورزی این شهرستان در حال نابودی است و مردم به سختی زندگی خود را اداره می‌کنند.
فعالان سیاسی- اجتماعی هم بر این نظرند که فرماندار به عنوان مقام ارشد شهرستان نتوانسته است کاری از پیش ببرد و به مشکلات مردم رسیدگی کند. هر نوع جلسه و همایشی که برگزار می‌شود هم بسیار تکراری و کلیشه‌ای است و در نتیجه به عمده مشکلات شهرستان و مردم پرداخته نمی‌شود و خروجی لازم و مفید را ندارد.

فرماندارِ همراهی که توانایی ندارد

آنها می‌گویند: فرماندار همراه دولت است و سعی می‌کند سیاست‌های دولت را انجام دهد؛ ولی این سیاست‌ها را به خوبی پیاده نمی‌کند و محافظه‌کاری بر عملکرد وی تأثیر منفی دارد.
بنابراین می‌شود گفت پیگیری‌ها در شهرستان بسیار ضعیف بوده و شهرستان را بیش از گذشته دچار مشکل کرده است. در سفرهای استاندار و دیگر مقامات استانی و حتی کشوری طوری شد که شهرستان هیچ مشکلی ندارد.

همراهی برای حفظ سِمت

برخی هم بر این نظرند که به‌رغم همراهی با دولت نتوانسته است از ظرفیت‌های شهرستان برای توسعه بهره گیرد.

از وعده تا عمل، راه بسیار است

به گفته کارشناسان هم یکی از دلایلی که شهرستان کبودراهنگ پیشرفت قابل توجهی نداشته، بی‌توجهی فرماندار و دیگر مسئولان استانی است. مسئولان دولت آنچه که می‌گویند و وعده می‌دهند با آنچه که عمل می‌کنند، بسیار فاصله است و این موجب بی‌اعتمادی مردم نسبت به دولت شده است و مردم موقعی به دولت اعتماد کامل خواهند داشت که حرف و عملشان یکی باشد.

اشتغال مهمترین مشکل است

اشتغال مهمترین مشکل در شهرستان است و مردم انتظار دارند که فرماندار برای جذب سرمایه‌گذاری و ایجاد و احداث کارخانه‌ها تلاش کند و با توجه به استعدادهایی که در شهرستان است، به ایجاد اشتغال همت کند.
برخی می‌گویند دولت در حوزه طرح سلامت به صورت ریشه‌ای مشکل را شناسایی کرده و راه‌حل ارائه شده، بسیار عالی است؛ هرچند بیم آن می‌رود که این طرح در آتیه دچار کمبود اعتبار شود، ولی تاکنون به شدت رضایت مردم را به دنبال داشته است.
در بحث مهارِ قدرتمندانه تورم و گرانی، دولت پیروز بوده است و در حوزه سیاست خارجی هم اعتمادِ از دست رفته روز به روز ترمیم می‌شود؛ اما هیچکدام از این موارد به صورت شهرستانی و یا حتی استانی نبوده؛ بنابراین مدیران شهرستانی در این موارد نقشی نداشته‌اند.
به نظر برخی‌ها در بحث خدمات دیگر هم می‌شود پروژه‌هایی به صورت شهرستانی مثلاً در حوزه صنعت و گردشگری تعریف و اقدام کرد که در این زمینه هم فرماندار کبودراهنگ موفق نبوده است.
با وجود اعتبار تخصیصی به پروژه‌ها و اجرای آنها شاهد توسعه و پیشرفت خواهیم بود؛ این در حالی است که در برخی از اعتبارات اختصاص یافته ما شاهد حرکتی در این شهرستان نبوده‌ایم؛ بنابراین این چنین به نظر می‌رسد که فرماندار انگار دولت را همراهی نمی‌کند.

کبودراهنگی‌ها امید به تدبیر در شهرستان ندارند

با توجه به اینکه مشکلات شهرستان کاملاً واضح و روشن است؛ ولی متأسفانه نسبت به آنها تقریباً کم‌توجه هستند و این مسائل از امید مردم به آینده کم کرده و در برخی از موارد، مسئولان شهرستان از انجام کوچکترین کار و رفع مشکلات دریغ می‌کنند چه برسد به پرداختن به مسائل و مشکلات مردم چون کمبود آب، اشتغال و... .

خوابِ وعده‌های استاندار در شهرستان

مردم می‌گویند استاندار تأکید ویژه‌ای برای کبودراهنگ و توسعه آن داشته و نخستین سفر استانی‌اش هم به کبودراهنگ بوده است که بیش از یک سال از این تاریخ می‌گذرد؛ اما هیچیک از وعده‌های استاندار توسط فرماندار پیگیری نشده است.
ما شاهد رکود برخی از پروژه‌هایی هستیم که می‌شود با منابع و امکانات شهرستان در این پروژه‌ها موفق بود؛ اما متأسفانه نه تنها در حوزه فرهنگ؛ بلکه در حوزه اجتماعی که معمولاً کارها کم‌هزینه هم هستند، قدمی برداشته نشده است.
در پایان می‌توانم بگویم که فرماندار با چراغِ خاموش در حال حرکت است و اینچنینِ است که توسعه و پیشرفتی در شهرستان حاصل نشده و با یدک کشیدن محرومیت، رضایت مردم، رنگِ ناامیدی به خود گرفته است.

> در بحث مهارِ قدرتمندانه تورم و گرانی، دولت پیروز بوده است و در حوزه سیاست خارجی هم اعتمادِ از دست رفته روز به روز ترمیم می‌شود؛ اما هیچکدام از این موارد به صورت شهرستانی و یا حتی استانی نبوده؛ بنابراین مدیران شهرستانی در این موارد نقشی نداشته‌اند

خبر

شب بیستم ماه رمضان در تویسرکان برگزار شد

محفلی انسی با قرآن با حضور قاری مصری

شب بیستم‌ماه پرفضیلت رمضان محفل انس با قرآن با حضور قاری بین‌المللی مصری در مسجد شهرک قائم تویسرکان برگزار شد.
رئیس اوقاف و امور خیریه تویسرکان با اشاره به برپایی محافل انس با قرآن در امامزاده‌ها و مساجد تویسرکان گفت: طرح ضیافت در ۱۰ بقعه دارای ظرفیت تویسرکان در ماه مبارک رمضان اجرا می‌شود.
علی افشاری در گفت‌وگو با فارس افزود: این طرح در امامزاده محمد شأن‌آباد، امامزاده ابراهیم سرابی، امامزاده اسماعیل زرهان، امامزاده عبدا...(ع) آرتیمان، امامزاده علی‌اصغر ولاشجرد، حضرت حیقوق نبی(ع)، امامزاده باباپیر علی فرسفج، امامزاده ابراهیم سرابی، مساجد باغوار و ابوالفضل(ع) سرابی برگزار می‌شود. وی با اشاره به اجرای برنامه‌های فرهنگی، تربیتی و قرآنی در قالب طرح ضیافت در بقاع متبرکه تویسرکان، آیین احیای شب‌های قدر با حضور مردم روزه‌دار را یکی از این برنامه‌ها دانست. رئیس اوقاف تویسرکان از افطاری ۳۰۰ دانش‌آموز طرح تربیت حافظ قرآن کریم با مشارکت خیران توسط اداره اوقاف تویسرکان خبر داد و یادآور شد: ٤٠٠ نفر با همکاری اوقاف و کانون قرآن امام حسن مجتبی(ع) سرابی، افطار داده می‌شوند.

کاهش صادرات کالا از گمرک ملایر

صادرات از طریق گمرک ملایر در ۳ ماه نخست امسال نسبت به مدت مشابه سال گذشته کاهش داشته است.
سرپرست گمرک ملایر در گفت‌وگو با فارس گفت: سالانه بیش از ۳۰۰ هزار تن کالا از طریق گمرک ملایر به کشورهای دیگر صادر می‌شود. ناصر ترکاشوند با اشاره به صدور ٤٣ هزار و ٥٠٠ تن کالا از طریق گمرک ملایر در سه ماه نخست سالجاری تصریح کرد: این در حالیست که صادرات در این مدت نسبت به مدت مشابه سال گذشته، کاهش داشته است.

محیط زیست

توان اکولوژیکی مراتع استان رو به کاهش است

توان اکولوژیکی مراتع استان همدان سال به سال در حال کاهش است.
مدیرکل منابع طبیعی استان همدان با بیان اینکه اقتصادی سازی مراتع از رویکرد های اصلی منابع طبیعی است، گفت: اقتصادی‌سازی مراتع استان و واگذاری آنها به بخش خصوصی یکی از اهداف منابع طبیعی استان است
محمدرضا همتی در گفت‌وگو با مهر با بیان اینکه در اثر استفاده بی رویه از مراتع و پوشش گیاهی در استان همدان شاهد بروز پدیده بیابان‌زایی هستیم، بیان کرد: استان همدان در حال حاضر جزو استان‌های بیابانی قلمداد می‌شود.
وی همچنین مسأله کمبود آب در استان را جدی عنوان کرد و بیان کرد: پدیده بیابان‌زایی در اثر فشار بر مراتع استان به وجود آمده است.
همتی با بیان اینکه تعداد بهره‌بردار مجاز در عرصه‌های منابع طبیعی ٦ هزار و ٥٠٠ خانوار است، افزود: در حال حاضر ٥١ هزار خانوار از مراتع استان بهره برداری می‌کنند که معیشت آنها به طور مستقیم و غیرمستقیم به مراتع استان وابسته است.
وی تعداد دام مجاز مطابق ظرفیت مراتع استان را ٦٠٠ هزار واحد دامی عنوان کرد؛ این در حالیست که در حال حاضر ۲ میلیون واحد دامی از مراتع استان استفاده می‌کنند که ۳ برابر ظرفیت آن است.
همتی با بیان اینکه مراتع استان به ۳ دسته تقسیم می‌شوند، گفت: حفاظت از منابع طبیعی وظیفه‌ای همگانی است، زیرا در برابر نسل آینده مسئولیم.

خبر

فرماندار اسدآباد خبر داد

آغاز ساخت آشیانه آتش‌نشانی در قاسم‌آباد لک‌لک

ساخت ایستگاه و آشیانه آتش‌نشانی در روستای قاسم‌آباد لک‌لک اسدآباد آغاز شد.
فرماندار اسدآباد در گفت‌وگو با فارس گفت: با ایجاد این ایستگاه، ۳۰ روستای بخش پیرسلمان زیر پوشش این ایستگاه قرار می‌گیرند.
مسعود بکایی با اشاره به اینکه ۱۰۰ متر زیربنا برای احداث ایستگاه آتش‌نشانی در این روستا در نظر گرفته شده، افزود: برای احداث این ایستگاه ۹۰ میلیون تومان اختصاص داده شده است. همچنین در حال حاضر یک دستگاه کمپرسی به ارزش ۱۹۵ میلیون تومان برای این ایستگاه خریداری شده که با احداث آشیانه و ساختمان استقرار خواهد یافت.
وی از بهره‌برداری این پروژه در هفته دولت خبر داد و گفت: این ایستگاه آتش‌نشانی زیر نظر دهیاری روستای قاسم‌آباد لک‌لک اداره خواهد شد.

برگزاری همایش هزار نفری عفاف و حجاب در بهار

همایش بزرگ عفاف و حجاب با حضور هزار نفر از بانوان در حسینیه حضرت ابوالفضل(ع) شهرستان بهار برگزار شد.
به گزارش روابط عمومی فرمانداری، امام جمعه بهار در این گردهمایی گفت: مقام و منزلت بانوان در اسلام و در جامعه ایرانی بسیار والاست.
حجت‌الاسلام حبیبا... حاتم‌نیا افزود: دشمنان نظام بخصوص آمریکا و رژیم صهیونیستی درصدد ضربه زدن به زنان و سست کردن جایگاه آنها در خانواده‌های ایرانی هستند.
وی بر اینکه حضرت صدیقه کبری(س) باید الگوی زن مسلمان و ایرانی باشد، تأکید کرد.

مدیریت منابع آب نیازمند اراده همگانی است

مدیریت منابع آب در شرایط کم‌آبی کنونی، نیازمند اراده و عزم و مشارکت عمومی مردم است.
مدیر ا آب‌وفاضلاب شهری تویسرکان در گفت‌وگو با ایرنا گفت: اگر مشارکت گسترده و آگاهانه مردم در حوزه مدیریت و صیانت از منابع آب محقق نشود بی‌شک باید منتظر شرایط بحرانی در این بخش باشیم.
محسن حمیدیان با اشاره به وضعیت آبرسانی به مناطق شهری و ذخیره چاه‌های تأمین آب تویسرکان افزود: در ابتدای سالجاری، آبرسانی از چاه‌های تأمین آب تویسرکان به میزان ۲۱۰ لیتر در ثانیه بود که اکنون این میزان به ۱٦٠ لیتر در ثانیه کاهش یافته است.
وی متذکر شد: از طرفی ممکن است تا مرداد ماه سالجاری این میزان آبرسانی از چاهها به ۱۵۰ لیتر در ثانیه هم کاهش یابد.
حمیدیان در مورد مصرف بی‌رویه آب در دستگاه‌های اجرایی و بخش عمومی تویسرکان هشدار داد و بیان کرد: مصرف بی‌رویه آب از سوی مشترکان موجب شده تا در ۱۰ روز اخیر، ۱۰ لیتر در ثانیه با کاهش دبی آب روبه‌رو شویم.
وی ادامه داد: اکنون وضعیت آبرسانی به شهر تویسرکان در وضعیت بحران قرار ندارد؛ اما اگر مصرف بی رویه به شکل کنونی ادامه پیدا کند در آینده‌ای نزدیک با مشکل مواجه خواهیم شد.
حمیدیان گفت: در حال حاضر میزان ذخیره آب روزانه اداره آب‌وفاضلاب شهری، ١٤ هزار مترمکعب است که در صورت قطع احتمالی آب نمی‌تواند پاسخگوی نیاز همه مشترکان باشد.

تاریخ انتشار ۹۴/۴/۱۶
آگهی دعوت مجمع عمومی عادی سالیانه
شرکت تعاونی مصرف مشترک کارگران فرش دستباف همدان و حومه
بنا بر تصمیم هیأت مدیره محترم شرکت، مجمع عمومی عادی نوبت اول شرکت تعاونی مذکور رأس ساعت ۹ صبح روز شنبه مورخه ۹۴/۰۵/۱۷ در محل شرکت واقع در میدان عین‌القضات برگزار می‌گردد.
بدینوسیله از کلیه اعضاء (صاحبان سهام) دعوت به عمل می‌آید در تاریخ و رأس ساعت تعیین شده در مجمع عمومی حضور به هم رسانند و یا وکلای خود را با توجه به ماده ۲۸ اساسنامه، حداکثر یک روز قبل از تاریخ مجمع عمومی از بین اعضاء شرکت کننده انتخاب و کتباً به هیأت مدیره تعاونی معرفی نمایند.
دستور جلسه:
۱- گزارش کتبی هیئت مدیره و بازرسان شرکت در مورد عملکرد سال مالی ۱۳۹۳
۲- طرح و تصویب صورتهای مالی عملکرد سال ۱۳۹۳
۳- تصویب بودجه و تعیین خط‌مشی شرکت در سال ۱۳۹۴
۴- انتخاب بازرسان اصلی و علی‌البدل
۵- انتخاب اعضای اصلی و علی‌البدل هیئت مدیره
۶ طرح و تصویب پاداش هیئت مدیره و پرسنل
هیئت مدیره شرکت تعاونی

مفقودی
کارت دانشجویی پریسا حمزه‌ای فرزند حسین به شماره ملی ۳۸۶۰۸۵۲۵۴۱ رشته علوم تربیتی دانشگاه بوعلی سینا به شماره دانشجویی ۹۳۳۲۲۵۶۰۰۳ مفقود گردیده و از درجه اعتبار ساقط می‌باشد.

مفقودی
کارت دانشجویی آزاده حیدری فرزند علی‌اصغر به شماره شناسنامه ۳۱۱۲ رشته مدیریت دولتی دانشگاه پیام‌نور به شماره دانشجویی ۹۰۹۸۰۰۵۲۳ مفقود گردیده و از درجه اعتبار ساقط می‌باشد.

در آیین افتتاح کانون‌های فرهنگی هنری مساجد عنوان شد

بخشی از اعتبارات را به کانون‌ها بدهید

نهاوند- خبرنگار همدان‌پیام: برای تقویت بیشتر کانون‌های فرهنگی هنری مساجد، جذب جوانان و ارائه برنامه‌های مؤثرتر، بخشی از اعتبارات جاری و عمرانی را به این کانون‌ها اختصاص دهد.
این موضوع را مسئول دبیرخانه نظارت بر کانون‌های فرهنگی هنری مساجد استان همدان در مراسم افتتاح کانون‌های فرهنگی هنری مساجد شهرستان نهاوند از فرمانداری نهاوند درخواست کرد و اینکه درصدد افزایش اعتبارات این کانون‌ها هستیم.
هادی فیض‌منش اظهار کرد: در مجموع ۲۵ درصد از مساجد کشور به کانون‌های فرهنگی هنری مجهز هستند که خوشبختانه استان در این خصوص با داشتن ۵۱۷ کانون و ۸۰ هزار نفر عضو در کشور پیشتاز است. همچنین در حال حاضر در نهاوند ٥٦ کانون فعالیت می‌کند.
امام جمعه نهاوند هم فعالیت کانون‌های فرهنگی هنری مساجد را سنگر و راه مبارزه با هجمه‌های دشمن عنوان کرد و گفت: اگر برنامه‌های این کانون‌ها به سمت و سویی سوق پیدا کند که برای جوانان جذابیت داشته باشد و هدف از برگزاری این کانون‌ها را صرفاً پر کردن اوقات فراغت قرار ندهیم، بی‌شک در کاهش آسیب‌های اجتماعی در جامعه موثر خواهند بود.
حجت‌الاسلام عباسعلی مغیثی‌نیا خطاب به مسئولان این کانون‌ها افزود: شما جوانان و نوجوانان را به عنوان بهترین سرمایه در اختیار دارید و نباید تنها به فکر پر کردن اوقات ۲ ماهه این قشر باشید؛ بلکه در این مدت باید کارهای زیربنایی، ارزشی و سازنده ایجاد شود.
وی علاج مفاسد اخلاقی و اجتماعی را نماز اول وقت عنوان و اظهار کرد: اگر کانون‌ها می‌خواهند کار ریشه‌ای، سازنده و اساسی انجام دهند که هم تهاجمات فرهنگی دشمن را بی‌اثر کند و هم جامعه‌ای سالم داشته باشیم شرط آن به پاداشتن نماز اول وقت در این کانون‌هاست.
به گفته مغیثی‌نیا، اینکه اعتبارات کانون‌های پاسخگوی همه نیاز جوانان نیست، امری بدیهی است؛ اما مسئولان کانون‌ها باید با زکات و برنامه‌ریزی درست و بهره‌گیری از همین اعتبارات اندک و درک شرایط سعی کنند به اهداف عالیه کانون‌ها برسند.

۱۵۰ شبکه ماهواره‌ای اعتقاد جوانان را هدف قرارداده‌اند

سرپرست فرمانداری نهاوند هم گفت: امروز ۱۵۰ شبکه فارسی‌زبان ماهواره‌ای و شبکه‌های مجازی علیه نظام مقدس جمهوری اسلامی در حال فعالیت هستند و جامعه هدف اینها، جوانان و نوجوانان هستند؛ بنابراین برنامه این کانون‌ها باید آنقدر ارزشی و تأثیرگذار باشد.
مهرداد نادری‌فر، محور اساسی برای مقابله جوانان با جنگ فرهنگ که دشمن به راه انداخته را همین کانون‌های فرهنگی و مساجد عنوان کرد و افزود: در این فضایی که در اختیار است باید سعی شود در کنار برنامه‌های نشاط‌بخشی که از نیاز جوانان است، آموزه‌های دینی هم ترویج و فضایی دینی حاکم باشد.

پیام تاریخ، تمدن و فرهنگ مادستان
The Message Of Madestan's History & Civilization & Culture
۱۱ روزنامه همدان پیام
سه شنبه ● ۱۶ تیرماه ۱۳۹۴ ● شماره ۲۳۹۴
ورزشی
varzesh@hamedanpayam.com

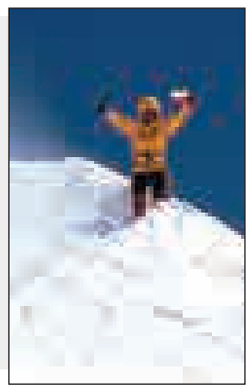

حضور کوهنورد همدانی در سالگرد صعود قله ماترهورن

کوهنورد دانشگاه آزاد اسلامی همدان با حضور در کوهستان آلپ به مناسبت یک‌صدوپنجاهمین سالگرد صعود قله ماترهورن جهت صعود این قله زیبا اقدام کرد.
به گزارش روابط عمومی دانشگاه آزاد اسلامی همدان، عباس چشمه‌قصابانی که موفق به صعود تا ارتفاع ۳ هزار و ۸۰۰ متری قله ماترهورن شده بود به دلیل ایجاد حساسیت چشمی و بروز مشکل بینایی مجبور شد از صعود به قله ٤ هزار و ٤٧٨ متری ماترهون یکی از بلندترین قله‌های کوه آلپ که در مرز سوئیس و ایتالیا قرار گرفته انصراف داده و در شرایطی ویژه تصمیم به بازگشت بگیرد.
وی که توانسته بود در مدت ۲ روز با بیش از ٤٠ کیلومتر پیاده‌روی و کوهپیمایی در منطقه کوهستانی آلپ خود را به اقامتگاه کوهستانی "هورنلی‌هوت" در ارتفاع ۳ هزار و ۲۰۰ متری این کوهستان برساند از ساعت ٦ صبح روز جمعه صعود خود را آغاز و تا ارتفاع ۳ هزار و ۸۰۰ متری صعود کرد اما به علت بروز حساسیت چشمی و ایجاد مشکل بینایی قادر به ادامه مسیر و فتح این قله فنی و زیبا نشد.
بر اساس این گزارش ماترهورن بلندترین کوه سوئیس نیست ولی نمادین‌ترین کوه این کشور و یکی از مشهورترین و زیباترین چکادهای کوهستانی در دنیاست و به طور کل نماد کوه‌های آلپ به شمار می‌رود. درجه سختی این کوه به لحاظ فنی ٥٠٤ است که به همین دلیل در ردیف مسیر های کوهنوردی دارای سنگ‌نوردی قرار می‌گیرد.

مدیرعامل باشگاه خانه‌جوانان: پول ایاب و ذهاب را هم نداریم

شهرداری ملایر از فوتبال حمایت کند

فوتبال ملایر یکی دو سالی هست که روزهای غم‌انگیزی را سپری می‌کند. از تعطیلی تمرینات خانه جوانان و سقوط وحدت به لیگ دسته یک استانی گرفته تا عدم حضور تیمی از این شهرستان برای نخستین‌بار در لیگ برتر استان، همه و همه اخبار ناامیدکننده‌ای هستند که از فوتبال این شهرستان که روزی حرف‌های زیادی برای گفتن داشت شنیده می‌شود.
در این میان شاید بهترین خبری که می‌توانست به گوش فوتبالی‌های ملایر برسد قول مساعد رئیس کمیسیون ورزش شورای شهر ملایر در مصاحبه با همدان‌پیام (مورخه ۹ خرداد ۹٤) برای حمایت از فوتبال ملایر بخصوص باشگاه خانه جوانان برای بازگشتی دوباره به فوتبال بود.
با گذشت یک ماه از این وعده، به گفته مدیر عامل باشگاه خانه جوانان این اتفاق تاکنون رخ نداده است. مهدی یوسفوند در گفت‌وگو با همدان‌پیام از عدم حمایت شورا و حتی هیأت فوتبال ملایر از این باشگاه سخن به میان آورد و گفت: با وجود اینکه باشگاه با حمایت اداره ورزش سهمیه و حق ورود تیم به لیگ برتر را هم پرداخت می‌کند اما هیچکس حاضر نیست حتی در حد هزینه‌های ایاب‌وذهاب و مدیریت این باشگاه در شهرستان پا پیش بگذارد.
وی با اشاره به دلیل اصلی تعطیلی تمرینات این تیم گفت: دلیل اصلی تعطیلی تمرینات باشگاه عدم حمایت از تیم پس از صعود به لیگ دسته ۳ کشوری بود. مسئولان هیچ حمایتی از باشگاه انجام ندادند، آنها می‌گفتند باشگاه‌داری خصوصی است ولی در توان یک باشگاه خصوصی شهرستانی نیست که بتواند مبلغی در حدود ۳۰۰ میلیون تومان هزینه کند به همین دلیل بازیکنان و اعضای باشگاه نیز انگیزه‌شان را از دست داده و تمرینات تیم تعطیل شد.
یوسفوند مشکلات مالی، مسائل عدیده باشگاه‌داری در سطح استان و کشور، عدم بازدهی مناسب به ویژه از لحاظ مالی برای کسانی که باشگاه‌داری می‌کنند و مشغله شخصی خود را از دیگر عواملی دانست که موجب تعطیلی تمرینات تیم شدند.
وی افزود: همه این عوامل موجب شد تمرینات تیم تا نوروز امسال تعطیل شود یعنی تا زمانی که رئیس کمیسیون ورزش شورای شهر ملایر قول حمایت شورا از باشگاه را داده و در این راستا نیز سالن ورزشی شهرداری را برای تمرینات بدنسازی به مدت یک ماه در اختیار تیم گذاشتند. ما هم دوباره به بازیکنان امید داده و آنها را دور هم جمع کردیم و تمرینات بدنسازی تیم آغاز شد.
یوسفوند ادامه داد: پس از یک ماه که باید تمرینات چمن تیم آغاز می‌شد شورای شهر به هیچ نتیجه‌ای در خصوص اینکه از کدام منابع می‌خواهد به تیم کمک کند، نرسید.
مدیرعامل باشگاه خانه جوانان خاطرنشان کرد: طبق وعده رئیس کمیسیون ورزشی و فرهنگی شورای شهر به مدت ۲ هفته تمرینات چمن را آن هم با مساعدت رئیس هیأت فوتبال شهرستان که هزینه چمن را تا مشخص شدن تکلیف تیم از ما نگرفتند آغاز کردیم.
وی اظهار کرد: اما پس از گذشت این ۲ هفته در رابطه با خرید سهمیه لیگ استانی، بستن قراردادها، مشخص شدن تکلیف تیم که شهرداری باشد یا خانه جوانان و... برنامه‌ریزی نشد. چند بار نیز پیگیری‌هایی انجام دادیم ولی متأسفانه تاکنون به نتیجه نرسیده‌ایم و از قرار معلوم با توجه به اینکه لیگ استانی نیز بزودی آغاز می‌شود امسال هم باشگاه خانه جوانان نمی‌تواند در لیگ تیم‌داری کند.
یوسفوند ادامه داد: حتی هزینه خرید سهمیه لیگ برتر و پول ورودی را نیز قرار بود خود باشگاه با حمایت اداره ورزش پرداخت کند و شهرداری قرار بود در حد معرفی یک مربی و کادر فنی و نهایت هزینه ایاب‌وذهاب تیم همکاری کند.
وی با بیان اینکه یکی از مشکلات، ورزشی نبودن شهردار ملایر است، افزود: رئیس هیأت فوتبال ملایر هم در این زمینه پا پیش نمی‌گذارد و با وجود اینکه حاضر شده‌ایم سهمیه را برای شهر بخریم با ما همکاری نمی‌کنند.
یوسفوند تصریح کرد: تنها کسی که به ما جواب مثبت می‌دهد رئیس اداره ورزش شهرستان است. اداره ورزش شاید از لحاظ مالی خیلی نتواند به ما کمک کند ولی از تیم حمایت کرده و رئیس اداره ورزش به دنبال جذب اسپانسر برای تیم هستند.
وی در پایان تأکید کرد: تمام این صحبت‌ها پیرو مطلب منتشر شده در همدان‌پیام است تا به اطلاع برسانیم که شهرداری و شورای شهر هیچ حمایتی در سال ۹۳ و ۹٤ از باشگاه خانه جوانان انجام نداده است.

حذف بلندقامتان از لیگ جهانی و چند نکته

نارضایتی مالی و سرویس‌های ضعیف!

» حسین پارسا

حذف تیم ملی والیبال ایران از لیگ جهانی در حالی که همه از کارشناس و هوادار تا رسانه و تحلیلگر به صعود آن امید داشتند، سطح جدیدی از رشد والیبال روز دنیا را نشان داد. جایی که تیم‌های پرامید کنار رفتند و تیم‌هایی که تا دقایق آخر حذف شده تلقی می‌شدند به دور بعد صعود کردند.
از این منظر می‌توان کیفیت فنی و روانی تیم ملی والیبال ایران را هم تحلیل کرد. تیمی که خیلی راحت حذف شد و بهت این ناکامی چنان بود که ایران در بازی دوم مقابل روسیه در تهران به راحتی هر چه تمام‌تر باخت و حتی تماشاگران هم دیگر آن تماشاگران قبلی نبودند.
اپیزود اول: ما در حال پیشرفتیم؟
وقتی خولیو ولاسکو سرمربی سابق تیم ملی والیبال از ایران رفت خیلی‌ها پایانِ والیبال ملی را پیش‌بینی می‌کردند. از نظر آنها تیم ایران در سطح آسیا همواره تیم خوبی بود اما درخشش در سطح جهانی تنها به خاطر ولاسکو توانست باشد و با رفتن او ما به روزهای قبل خود باز می‌گشتیم. چه آنکه ولاسکو همانقدر که سرمربی درجه اولی بود شخصیت کاریزماتیکی هم داشت.
وقتی ولاسکو رفت یکی از بازیکنان مطرح تیم ملی دربارهاش گفته بود که او دیکتاتور بود! بعد از رفتن این مرد کاریزما، فدراسیون والیبال به سراغ کسی رفت که تفاوت‌های فاحشی با مربی قبلی داشت. کواچ جوان بود و تجربه کمتری نسبت به ولاسکو داشت. به همین نسبت هم صمیمی‌تر و راحت‌تر بود.
سال گذشته اوج کار بوبان بود. تیم ملی والیبال ایران در سطح اول دنیا عالی بود و در لیگ جهانی چهارم شد. اما پرسش اینجاست که چرا امسال موفقیت پارسال تکرار نشد؟ برای پاسخ به این پرسش بهتر است نگاهی به آماری منتشر شده در سایت فدراسیون جهانی والیبال بیندازیم.
طبق این آمار بازیکنان ایران تا قبل از بازی دوم با روسیه در تهران که شکستی نه ناشی از مسائل فنی که سرتاسر روحی وروانی در پی داشت، عملکرد خوبی داشته‌اند. تا قبل از بازی با روسیه شهرام محمودی چهارمین بازیکن امتیازآور و دومین آبشارزن برتر لیگ جهانی بود. همچنین معروف سومین پاسور موفق و موسوی بهترین مدافع مسابقات بود. با این آمار اما چرا ایران نتیجه نگرفت؟
پاشنه آشیل تیم ایران در لیگ امسال سرویس بود. جایی که ما در ۱۵ نفر برتر جهان هیچ بازیکنی نداشتیم و عملاً در سرویس‌ها شکست خوردیم. در رده‌بندی بهترین زندگان سرویس ٤ فاکتور مختلف مدنظر قرار می‌گیرد. اولین آنها Aces یعنی سرویس‌هایی است که مستقیماً در زمین حریف می‌خوابند. بعد از آن Hits، Fault و Total Attempts قرار دارند. بنابراین سرویس در حالت کلی نشان‌دهنده وضعیت کلی یک تیم است؛ زیرا عوامل مختلفی قبل و بعد از آن در امتیاز یک آبشار دخیل هستند.
بررسی این آمار البته که چندان امیدوارکننده نیستند. در اصول اولیه والیبال مبتدی، تیمی برنده خواهد شد که بهتر سرویس بزند. بهتر است سال گذشته را هم به یاد بیاوریم و تیمی را که آرمین تشکری از بهترین زننده‌های سرویس ایران در آن می‌درخشید و افسوس بخوریم که چرا امسال او را نداشتیم و امیدوار باشیم در مسابقات آینده مشکلات چه فنی و چه غیرفنی حل شود و آرمین به تیم ملی بازگردد.
اپیزود دوم: حمایت کردیم؟
بعد از سال‌ها، والیبال ایران کاری کرد که مردم بعد از فوتبال به خاطر یک ورزش تیمی دیگر نیز نگران باشند و نتایج آن را تعقیب کنند. این روند اگرچه با ولاسکو و تیم قبلی آغاز شد اما سال گذشته با تیم کواچ به اوج رسید.
حرف اول رسانه‌ها، مردم و مسئولان والیبال بود و گویی رقیبی جدی برای جذابیت فوتبال خلق شده بود. همان زمان که ایران چهارم جهان شد نیز عده‌ای عقیده داشتند دوران افول هواداری فوتبال در ایران به پایان رسیده و حالا نوبت والیبال است.
اما ۲ بازی آخر ایران با روسیه نشان داد والیبال برای رسیدن به فوتبال هنوز راه درازی پیش‌رو دارد. آنطور که سایت‌های ورزشی نوشتند در دیدار نخست ایران و روسیه در تهران حدود ۲۵ درصد سکوها در ثانیه‌های آخر پر شد. مردمی که از صعود ناامید هستند نیازی نمی‌بینند مثل گذشته هوادار بمانند. این را مقایسه بکنید با فوتبال در سطح باشگاهی ایران! نکته دیگر اما تکثیر نارضایتی بیش از تصور مردم در تیم ملی و بازیکنان آن، قبل از ناامیدی از صعود بود. مدتی قبل فیلمی در شبکه‌های مجازی منتشر شد که در آن سعید معروف به نمایندگی از بازیکنان با وزیر ورزش و نمایندگان فدراسیون سخن می‌گفت و به شدیدترین شکل به آنها انتقاد می‌کرد که چرا بازیکنان تیم ملی از نظر مالی تأمین نیستند.
این حرف‌های شجاعانه اگرچه باعث تحسین است اما نشانه‌های بدی نیز با خود به همراه دارد: بهترین بازیکن والیبال ایران در مهمترین و حساس‌ترین مقطع لیگ جهانی دغدغه‌ای جز تأمین منابع مالی خود و دیگر دوستانش ندارد! این علامت خوبی نبود و نخواهد بود!

عکس نوشت
اردوی تیم ملی تیراندازی با کمان نونهالان ایران - همدان
عکس: تسنیم

آگهی مزایده یک مرحله‌ای نوبت دوم
اداره کل ورزش و جوانان استان
در نظر دارد: در اجرای ماده ۸۸ قانون تنظیم بخشی از مقررات مالی دولت استخرهای سرپوشیده رزن را با قیمت پایه پنجاه میلیون ریال و استخر تویسرکان را با قیمت پایه چهل میلیون ریال در قالب مزایده به بخش خصوصی واجدالشرایط واگذار نماید.
از متقاضیان دعوت به عمل می‌آید جهت دریافت اسناد مزایده طبق برنامه زمان‌بندی ذیل به اداره ورزش و جوانان شهرستان مربوطه و یا اداره کل ورزش و جوانان مراجعه نمایند.
تاریخ دریافت اسناد مزایده ۹۴/۰۴/۱۵ لغایت ۹۴/۴/۲۰
تاریخ بازگرداندن پاکات شرکت در مزایده ۹۴/۰۴/۲۱ لغایت ۹۴/۰۵/۰۱
روابط عمومی اداره کل ورزش و جوانان استان همدان

تبریک و تهنیت
جناب آقایان
مهندس حسین اکبری
مدیر عامل کارخانه سیمان نهاوند
مهندس شهرام خسروانی
مدیر کارخانه سیمان نهاوند
انتصاب شایسته شما بزرگواران را در سمت‌های جدید صمیمانه تبریک و تهنیت عرض می‌نمائیم امید است همواره در سایه ایزد منان موفق و سربلند باشید
زاهد ده‌پهلوان- رئیس هیأت دو میدانی شهرستان نهاوند

پیشخوان

۱
برنز ملی‌پوش همدانی روئینگ بانوان در آسیا

مسابقات روئینگ قهرمانی جوانان آسیا روز گذشته در ووهان چین پیگیری شد که مریم کرمی موفق شد مدال برنز این رقابت‌ها را از آن خود کند.
به گزارش روابط عمومی اداره کل ورزش‌وجوانان استان همدان، در این رقابت‌ها و در فینال A ماده یک نفره جفت پارو مریم کرمی نماینده ایران در مصاف با حریفان خود در رده سوم ایستاد و مدال برنز را بر گردن آویخت. در این گروه قایقرانان چین و ژاپن در رده‌های اول و دوم قرار گرفتند.

۲
اضافه شدن ۵ بازیکن به جمع پاسی‌ها

تیم پاس با جذب ۵ بازیکن جدید اردوی تمرینی خود را این روزها در مجموعه شماره ۲ کارگران شهر همدان دنبال می‌کند.
به گزارش ایرنا، رسول پیرزاد هافبک فصل قبل گسترش فولاد تبریز، امین پورعلی هافبک دفاعی راهیان کرمانشاه، میلاد صادقیان مدافع گل گهرسیرجان، رسول حسینی دروازه‌بان فولاد یزد و مختار جمعه‌زاده مهاجم گل‌گهر سیرجان به جمع بازیکنان پاس پیوسته‌اند. این بازیکنان هم اکنون در اردوی تمرینی تیم پاس زیر نظر داوود مهابادی شرکت دارند.

۳
۳ دونده نهاوندی در تیم‌ملی‌نیروهای‌مسلح‌کشور

نهاوند- خبرنگار همدان‌پیام: رئیس هیأت دوومیدانی نهاوند از حضور ۳ دونده نهاوندی در اردوی تیم ملی دوومیدانی نیروهای مسلح خبر داد.
زاهد ده‌پهلوان بیان کرد: ایوب ترکاشوند و علی ترکاشوند در دو صحرانوردی و مسعود سهرابی به تیم ملی دوومیدانی نیروهای مسلح دعوت شدند تا این تیم را در مسابقات ارتش‌های جهان در کره‌جنوبی همراهی کنند.
ده‌پهلوان دوومیدانی نهاوند را در حال پیشرفت دانست و آینده روشنی را برای دوندگان نهاوند پیش‌بینی کرد.

۴
آزادکاران جوان فردا به میانمار می‌روند

اعضای تیم ملی کشتی آزاد جوانان برای حضور در رقابت‌های قهرمانی آسیا صبح فردا عازم میانمار می‌شوند. به گزارش روابط عمومی اداره کل ورزش‌وجوانان استان همدان، رقابت‌های کشتی جوانان قهرمانی آسیا در حالی روزهای ۱۷ تا ۲۱ تیرماه در کشور میانمار برگزار می‌شود که مهدی برائتی، مسعود مصطفی جوکار، سعید ابراهیمی و علی‌اصغر بذری مربیان این تیم هستند. علیرضا گودرزی، محمد نامجومطلق، پیمان بیابانی، نیما اشقاقی، رضا مظفری، مجتبی گلیج، معین محمودی و امین طاهری کشتی‌گیران اعزامی به میانمار هستند.

۵
موسوی بهترین مدافع سطح یک لیگ جهانی

در پایان دور مقدماتی سطح یک لیگ جهانی والیبال بهترین‌های هر پست بر اساس عملکرد انفرادی آنها در ۱۲ دیدار برگزار شده معرفی شدند که سید محمد موسوی عراقی عنوان بهترین مدافع دور مقدماتی را از آن خود کرد.
به گزارش ایسنا، بر اساس اعلام فدراسیون جهانی والیبال در پایان هفته هشتم و دور مقدماتی لیگ جهانی والیبال بهترین‌های هر پست معرفی شدند. سید محمد موسوی با اقتدار به عنوان بهترین مدافع روی تور این مسابقات معرفی شد. موسوی در سال ۲۰۱۳ نیز این عنوان را بدست آورده بود.

خبر

۳ میلیارد، کمترین پولی که پاس می‌خواهد

دستورالعمل اخیر سازمان لیگ، تیم‌های حاضر در دسته اول فوتبال باشگاه‌های ایران را ملزم به این کرده تا برای شرکت در مسابقات و انجام ۳۸ بازی سخت و طاقت‌فرسا حداقل ۳ میلیارد دست به جیب شوند.
در جلسه اخیر هیأت رئیسه سازمان لیگ مصوب شد که حداقل بودجه برای باشگاه‌های لیگ دسته اول ۳ میلیارد تومان است و باشگاه‌هایی که خواهان حضور در این رقابت‌ها هستند باید به طور مستند یک و نیم میلیارد تومان بودجه در هنگام ورود به مسابقات در اختیار داشته باشند. در صورتی که باشگاهی در لیگ دسته اول این بودجه را نداشته باشد از لیگ دسته اول کنار گذاشته می‌شود.
این مصوبه در حالیست که هنوز تکلیف بودجه تیم پاس مشخص نشده و با این حال نماینده همدان در لیگ یک کمتر از ٤٠ روز فرصت دارد تا یک و نیم میلیارد بودجه خود را در قالب سند به سازمان لیگ ارائه دهد!
طبق گفته‌های استاندار همدان، هنوز تکلیف مدیرعاملی پاس مشخص نشده و دود فرصت سوزی این تیم بی تردید به چشم اهالی فوتبال و مردم خواهد رفت. بدتر از اوضاع مدیرعاملی که گویا در برزخ بلاتکلیفی به‌سر می‌برد باید به آشفته بازار مالی این تیم اشاره کرد.
وقتی نامشخص بودن وضعیت بودجه و برنامه‌های مالی تیم پاس را کنار دستورالعمل اخیر سازمان لیگ قرار می‌دهیم، پازلی ناجور در برابر دیدگان ایجاد می‌شود که در چنین وضعیت نابسامانی، می‌طلبد اعضای هیأت مدیره و در رأس آن نیکبخت استاندار همدان تکلیف مدیرعاملی تیم را اگر قرار بر تغییر است هرچه سریع‌تر روشن کند و بلافاصله با تعریف بودجه و تزریق اعتبارات مالی که حداقل باید یک و نیم میلیارد تومان باشد، کشتی پاس را به ساحل آرامش برساند. چیزی که پیداست اینکه سازمان لیگ که در یک سال اخیر نشان داده در اجرای اهداف مدنظر و پروژه‌های روی میز خود کوتاهی نکرده و بر عملی شدن آنها مصر است،این بار هم با هیچ تیمی شوخی نخواهد داشت و همانطور هم که اعلام کرده قطع به یقین در صورتی که باشگاهی در لیگ دسته اول بودجه اعلام شده را نداشته باشد از لیگ دسته اول کنار گذاشته می‌شود.
امیدواریم هرچه سریع‌تر اعضای هیات مدیره، بودجه پاس را تعریف کرده و مهمتر اینکه امسال پول‌های تزریقی به باشگاه چشم بازتر هزینه شود.

طلای جهانی هدف اصلی فرود ظفری

کوروش قپانوری: ۷ سال است که به دنیای ووشو پا گذاشته و ٤ سالی می‌شود که عضو تیم ملی است و سابقه حضور در لیگ برتر ووشوی کشور را دارد. امسال توانست مدال طلای تورنمنت بین‌المللی ارمنستان را در وزن ٦٥ کیلوگرم به دست آورد.
فرود ظفری در حال حاضر برای حضور در مسابقات جهانی مالزی تمرین می‌کند. وی کمبود منابع مالی و نداشتن سکوی ساندو را مهمترین مشکل ووشوی نهاوند می‌داند. ظفری عامل موفقیت و پیشرفتش را خانواده و همسرش دانست. با این ملی‌پوش ووشوی کشور گفت‌وگویی انجام داده‌ایم که خواندن آن خالی از لطف نیست.

سطح مسابقات در ارمنستان چگونه بود؟
سطح بازی‌ها بسیار بالا بود و تمام مدعیان در آن حضور داشتند. تمام تلاشم را انجام داده و موفق به گرفتن مدال طلا شدم.

می‌توانید طلای جهان را هم به دست آورید؟
به سختی در حال تمرین کردن هستم. هدف من فقط به دست آوردن طلای مسابقات جهانی در مالزی است. چند سال است با این انگیزه تمرین می‌کنم.

ووشو در نهاوند وضعیت خوبی دارد؟
بد نیست، استعدادهای ووشو بسیار زیاد و خوب هستند اما امکانات کم. بیشتر ووشوکاران نهاوند خارج از استان فعالیت می‌کنند.

چرا خارج از استان؟
چون تیمی برای حضور در مسابقات لیگ برتر ووشو نداریم همه کوچ کرده‌اند. علی احمدوند در پاس قوامین، امیر ظفری در شهرداری بندرعباس، محمد سلگی در عمران تهران، علیرضا سوری مقاومت زنجان. خودم هم با تیم پارس جنوبی قرارداد دارم، به خاطر نبود اسپانسر همه رفته‌اند.

پس مشکل اصلی ووشوی نهاوند بی‌پولی است؟
البته به جز بی‌پولی و کمبودهای مالی، ورزشکاران سکوی ساندو هم ندارند.

اداره ورزش و هیأت کاری انجام نداده‌اند؟
در حد توانشان حمایت می‌کنند اما ما نیاز به یک اسپانسر قوی داریم. احمد اسدی رئیس هیأت ووشوی شهرستان بسیار تلاش می‌کند و از جیب خودش هم هزینه می‌کند اما حضور در لیگ برتر ووشو و پرورش این همه قهرمان نیازمند بودجه بسیار زیادی است.

شنیده‌ایم بیکار هستید و شغلی ندارید؟
بله، متأسفانه با داشتن همسر بیکار هستم. امیدوارم مسئولان فکری به حال من و امثال من کنند. خیلی بد است که یک قهرمان بیکار باشد. گاهی اوقات به عنوان یک قهرمان خجالت می‌کشم که بیکار هستم! از مسئولان می‌خواهم که فکری به حال این همه قهرمان بیکار کنند. مشکل اشتغال ما قهرمانان باید حل شود تا بتوانیم به خوبی تمرین کنیم.

روزنامه اجتماعی، سیاسی، فرهنگی، اقتصادی

The Message Of Madestan's History & Civilization & Culture

روزنامه همدان پیام

www.HamedanPayam.com

پیام تاریخ، تمدن و فرهنگ مادستان

سه شنبه ● ۱۶ تیرماه ۱۳۹۴ ● ۲۰ رمضان ۱۴۳۶ ● ۷ ژوئیه ۲۰۱۵ ● ۲۳۹۴

روزنامه صبح استان

صاحب امتیاز و مدیر مسئول: نصرت ا... طاقتی احسن

سردبیر: یدا... طاقتی احسن

نشانی: همدان، ابتدای خیابان مهدیه، روبروی دبیرستان شریعتی ساختمان پیام

صندوق پستی: ۶۶۶ - ۶۵۱۵۵

تلفن: ۳۸۲۶۴۴۳۳ (ویژه) نمابر: ۳۸۲۷۹۰۱۳

سردبیر: ۰۹۱۸۳۱۵۱۴۳۷ آگهی: ۳۸۲۶۴۴۳۳

لیتوگرافی و چاپ: پیام رسانه (۳۸۲۷۴۰۸۲ - ۰۸۱)

پایگاه اینترنتی.....www.Hamedanpayam.com

ارتباط با روزنامه.....۱۰۰۰۶۰۶۶

ارتباط با روزنامه.....info@Hamedanpayam.com

Hamedanpeyam@yahoo.com

ارتباط با مدیرمسئول.....modir@Hamedanpayam.com

ارتباط با سردبیر.....sardabir@Hamedanpayam.com

سرویس آگهی.....agahi@hamedanpayam.com

سرویس اشتراک.....eshterak@hamedanpayam.com

چاپخانه پیام رسانه.....litohoma@yahoo.com

▪ اوقات شرعی

اذان ظهر	۱۳:۲۱
غروب خورشید	۲۰:۳۳
اذان مغرب	۲۰:۵۳
نیمه شب شرعی	۰۰:۳۰
اذان صبح فردا	۰۴:۲۷
طلوع خورشید فردا	۰۶:۰۹

» منبع: موسسه ژئوفیزیک تهران

▪ آب و هوا

پیش‌بینی وضع هوا:

صاف تا قسمتی ابری، همراه با وزش باد

شهرستان	همدان	ملایر	تویسرکان	نهاوند	کبودرآهنگ	زرین	فامنین	قهاوند	اسدآباد	بهار
▲	۳۷	۳۷	۳۶	۳۷	۳۶	۳۵	۳۶	۳۷	۳۴	-
▼	۱۴	۱۵	۱۵	۱۴	۱۴	۱۸	۱۸	۱۸	۱۱	-
☁	۲۰	۲۵	۲۵	۲۰	۲۵	۲۵	۲۰	۲۰	۳۰	-

▪ حدیث:

رسول خدا (ص): خداوند متعالْ من و تو را آفرید، و من و تو را برگزید؛ مرا برای نبوّت برگزید و تو را برای امامت، هر کس امامت تو را انکار کند، نبوّت مرا انکار کرده است.

امالی صدوق: ص۱۵۵ ح۱۴۹؛ دانش‌نامه امیرالمؤمنین (ع) بر پایه قرآن، حدیث و تاریخ ج۷ ص۲۵۴

▪ دوبیتی باباطاهر

چو آن نخلم که بارش خورده باشند — چو آن ویران که گنجش برده باشند

چو آن پیری همی نالم درین دشت — که رودان عزیزش مرده باشند

تـــازه‌ها

نخستین اتوبوس ۲ طبقه برقی جهان

نخستین اتوبوس ۲طبقه تمام برقی جهان اواخر سالجاری میلادی در سیستم حمل و نقل لندن آغاز به کار می‌کند.

به گزارش ایسنا، این خبر در «نشست جهانی اتوبوس پاک» در لندن اعلام شد؛ در این نشست، ۲۴ شهر در سراسر دنیا به استفاده از اتوبوس‌های انتشارات بسیار پایین متعهد می‌شوند.

لندن به سرعت به سمت آینده‌ای پاک حرکت می‌کند و نخستین اتوبوس‌های هیبریدی در این شهر در سال ۲۰۰۹ آغاز به کار کردند. هم‌اکنون بیش از هزار و ۳۰۰ نمونه از این اتوبوس‌ها در خیابان‌های این شهر فعالند. اتوبوس‌های تمام‌برقی جدید مجهز به باتری‌های کافی برای ارائه انرژی کافی هستند.

خنک‌سازی طبیعی محیط با نیروی تبخیر

یک طراح اسپانیایی برای مقابله با گرمای ساحلی این کشور و تأثیرات آن، سازه‌های ابرمانند بر روی پشت‌بام طراحی کرده که قدرت خنک‌سازی تبخیر را به نمایش می‌گذارند.

به گزارش ایسنا، این طراح به عنوان جایگزینی کم انرژی برای دستگاه‌های کنونی تهویه هوا ارائه شده است. این ساختارها تقریباً شفاف ساخته شده‌اند تا اثر دیداری آنها به حداقل برسد.

این ساختار به شکل یک فضایی خارجی تفریحی دارای صندلی‌های متحرک، چمن مصنوعی و گیاهان گلدانی است. پوشش این مکان نیز شفاف بوده و به کاربر اجازه مشاهده افق را خواهد داد.

کشف نوعی مولکول نادر در فضا

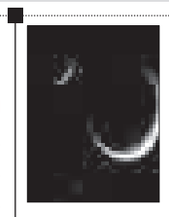

دانشمندان مرکز اختر فیزیک نوعی مولکول نادر را در فضا کشف کردند. به گزارش خبر آنلاین، فضای بین ستارگان خالی نیست و حاوی مخزنی عظیم از ماده منتشر شده است که حدود ۵ تا ۱۰ درصد جرم کلی کهکشان راه شیری را تشکیل می‌دهد. بخش اعظم این ماده گاز است اما حدود یک درصد از این جرم در شکل دانه‌های ریز غبار است که عمدتاً از سیلیکات‌ها تشکیل شده است؛ با این حال، دانه‌ها می‌توانند از کربن و عناصر دیگر نیز تشکیل شده باشند. دانه‌های غبار حاوی کسر عظیمی از بسیاری از عناصر مهم از جمله سیلیکون، کربن و آهن هستند. آنها همچنین برای فعالیت‌های شیمیایی که در فضای بین‌ستاره‌ای انجام می‌شوند، حیاتی هستند.

ساخت خودروی خورشیدی هوشمند

دانشجویان هلندی خودروی خانواده ارائه داده‌اند که نه تنها با انرژی خورشیدی نیرودهی می‌شود، بلکه میزان انرژی بیشتر از حد مصرف خود را نیز تولید می‌کند. به گزارش تابناک، این خودروی ٤ سرنشینه، هوشمند، کارآمد و راحت است. خودروی جدید با استفاده از ناحیه‌ای متشکل از سلول‌های خورشیدی به مساحت ۵/۸ مترمربع، برق تولید می‌کند و دارای باتری اضافی با ظرفیت تولید برق ۱۵ کیلووات در ساعت است. این خودرو هنگام شارژ کامل، قادر است مسافتی معادل هزار کیلومتر را در آب‌وهوای هلند طی کند و به سرعت حداکثر ۱۲۵ کیلومتر در ساعت برسد.

حضور همزمان قمرها سه‌گانه زحل

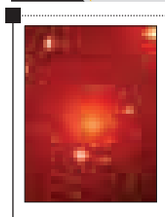

فضاپیمای کاسینی ناسا به تازگی تصویری نادر از حضور همزمان ۳ قمر هلالی‌شکل زحل بر روی این سیاره ارائه داده است.

به گزارش برترین‌ها، تصویر ۳ قمر هلالی‌شکل در ماه مارس توسط کاسینی گرفته شد اما به تازگی توسط ناسا منتشر شده است.

یکی از این قمرها تیتان است که بزرگ‌ترین قمر زحل بوده و به دلیل لایه‌های ابری خود، اندکی مبهم به نظر می‌رسد.

قمر دیگر رئا نام دارد و قطر آن یک سوم قطر تیتان است. این قمر به دلیل دهانه‌های پوشیده از یخ، اندکی ناهموار به نظر می‌رسد. کوچک‌ترین قمر میماس است که ۱۳ برابر کوچک‌تر از تیتان است.

یادمان

استان ظرفیت تقدیر از مشاهیر ایران را دارد

استان همدان در خصوص تقدیر از مشاهیر ابتکار عملی خوبی انجام داده و نشان داده است که ظرفیت‌های خوبی برای این اقدام در سطح کشور دارد.

رئیس ستاد اجرایی همایش بین‌المللی میر سید علی همدانی با بیان این مطلب گفت: ١٤ کمیته برای برگزاری این همایش فعالیت می‌کنند.

محمدابراهیم الهی‌تبار افزود: کمیته پشتیبانی و تدارکات، کمیته هماهنگی و نظارت، امنیت و انتظامات، تبلیغات، روابط عمومی واطلاع‌رسانی، فوق برنامه کمیته پژوهش و شناسایی و نشر و... از جمله این کمیته‌ها هستند. وی در مورد مکانی که برای این همایش در نظر گرفته شده است، گفت: سالن فرهنگی و هنری ابن‌سینا، سالن اجتماعات علوم پزشکی با ۷۰۰ نفر ظرفیت و تالار اجتماعات شهدای استانداری برای برگزاری این همایش پیشنهاد می‌شود. به گزارش سایت خبری دبیرخانه همایش بین‌المللی میرسید علی همدانی، الهی‌تبار تأکید کرد: صدا و سیمای مرکز همدان، اداره کل میراث فرهنگی، صنایع دستی و گردشگری و همچنین شهرداری همدان و برخی از دستگاه‌ها باید در این زمینه ورود پیدا کنند.

کیوسک

▪ **همشهری:** دیروز این نشریه در چاپ ویژه همدان و در صفحه آخر به گفت وگو با مدیر انجمن هنرهای تجسمی پرداخته و آورده است با وجود اینکه همدان هنرمندان برجسته‌ای در حوزه هنرهای تجسمی دارد اما این شاخه از هنر در همدان مغفول مانده است که نیاز به حمایت و معرفی بیشتر دارد.

▪ **هگمتانه:** این جریده گزارشی از آمار بالای حوادث موتورسواری در استان تهیه کرده و با تیتر کردن «موتورسوارانی که مرگ را در آغوش می‌کشند» آورده است همدان دومین رتبه مرگ موتورسواران کشور را بعد از استان زنجان دارد.

در این گزارش هیجان‌خواهی بسیار و غرور ریشه‌های رفتارهای پرخطر جوانان و نوجوانان است که البته شاید با ایجاد پست‌های مناسب موتورسواری برای تفریح و آزادسازی انرژی جوانان بتوان از روند مرگ و میز ناشی از موتورسوار کاست.

صفحه ۷ این جریده به مباحث شهری اشاره دارد و با عنوان شهر خوب شهروند خوب به توصیه‌های ترافیکی، هنرغدرخواهی، غوغای دزدگیرها و آلودگی‌های صوتی پرداخته است.

کدبانو

سس ارده

مواد لازم:

ارده..... ۵ تا ٦ قاشق غذاخوری

نخود پخته..... ٦ تا ۷ قاشق غذاخوری

سیر..... یک حبه

آبلیمو ترش تازه ..... نصف لیوان

نمک..... یک قاشق چای خوری

فلفل قرمز..... نصف قاشق چایخوری

سرکه سیب..... ۵ تا ٦ قاشق غذاخوری

روغن مایع..... یک لیوان

طرز تهیه:

نخود را که از شب پیش خیس کرده‌ایم می‌گذاریم بپزد به طوری که پس از پختن آب آن کاملاً کشیده شود. پس از سرد شدن، آن را به همراه ارده، آب لیمو ترش تازه، سیر، نمک، فلفل قرمز و روغن مایع در مخلوط کن کاملاً مخلوط می‌کنیم تا به غلظت دلخواه برسانیم. برای بهتر و غلیظ‌تر شدن سس ارده، آن را به مرور مخلوط می‌کنیم. یعنی چند بار مخلوط‌کن را روشن و خاموش کرده و چند دقیقه صبر می کنیم تا مواد سس کاملاً مخلوط شود. باید دقت شود که سس ارده بیش از حد رقیق نشود. در صورت رقیق شدن سس، کمی نخود پخته به آن اضافه می‌کنیم و در صورت غلیظ شدن آن، مقداری روغن مایع و آب لیمو ترش تازه به آن می‌افزاییم. سس ارده را می‌توان به همراه فلافل، کتلت، سبزیجات خام و یا بخارپز مانند ساقه کرفس، گل کلم، کلم بروکلی و هویج میل کرد.

در شهر

دوزخ زباله در شهر

پلاستیک‌ها هرگز نمی‌پوسند

» سمانه جهانگیری‌عرش

اگر نصف همین توجهی که برخی از مردم به جراحی پلاستیک برای زیبایی خودشان دارند، به فرهنگ پلاستیک اختصاص می‌دادند الآن با محیط‌زیستی زیبا مواجه بودیم که هر لحظه با دیدن آن لذت می‌بردیم.

اما هم اینک وقتی برای چند لحظه قدم زدن پا به خیابان‌های شهر می‌گذاریم آنچه را که ابتدا باید با خود بیرون بیاوریم یک کیسه پلاستیک پر از زباله است که به سفارش خانواده آن را باید در باکس زباله شهری بیندازیم بعد هم در خیابان آنچه را که به جای گل و درخت و سنبل می‌بینیم بطری نوشابه، نایلون، چیپس و پفک، سرنگ آمپول، ظرف پلاستیک یکبار مصرف و... است.

در کل به نظر می‌رسد شهر به دوزخ زباله‌های پلاستیکی تبدیل شده است که چشم هر بیننده‌ای را آزار می‌دهد و اگر جمع‌آوری زباله‌ها توسط شهرداری و نیز تمیز کردن خیابان‌ها توسط رفتگران نبود فقط خدا باید به داد مردم می‌رسید.

طبق آمارهایی که مدیرعامل سازمان پسماندهای زباله شهرداری همدان می‌دهد بیش از ۲۸ درصد از پسماندهای شهری را پلاستیک تشکیل می‌دهد. متأسفانه با اینکه کارشناسان و متخصصان بارها درباره مضرات مصرف کالاهای یکبار مصرف و نایلونی هشدار داده‌اند، ولی زندگی ماشینی امروز و شاید گاهی راحت‌طلبی افراد می‌تواند عاملی برای ادامه این نوع از مصرف‌گرایی باشد و افراد آگاهانه و با اطلاع از اثرات سوءمصرف اینگونه کالاها کماکان به مصرف آن ادامه می‌دهند.

فرایند مصرف با توجه به فرهنگ عمومی تغییر پیدا کرده است

در حال حاضر فرایند مصرف با توجه به فرهنگ عمومی تغییر پیدا کرده است به گونه‌ای که حرکت مصرف به سمت استفاده از ظروف یکبار مصرف است.

آنچه مسلم است اینکه زباله‌ها یکی از مهمترین عوامل آلودگی محیط زیست هستند که زندگی همه موجودات زنده را به خطر می‌اندازند اما برخی زباله‌ها مانند نایلکس‌های پلاستیکی به دلیل تجزیه‌ناپذیری در کوتاه‌مدت بیش از دیگر زباله‌ها برای طبیعت مضر است به همین منظور روز بیست و یکم تیرماه از سوی شهرداری کلان شهرها روز بدون نایلکس معرفی شده که همدان نیز به عنوان یکی از این کلان شهرها برنامه‌هایی را برای این روز تدارک می‌بیند.

حداقل ٤٠٠ سال زمان برای تجزیه پلاستیک

کیسه‌های پلاستیکی به دلیل ارزان، بادوام، سبک، کاربردی و بهداشتی بودن برای حمل مواد غذایی در بین مردم محبوبیت زیادی دارد، این در حالی است که تجزیه کیسه‌های پلاستیکی حداقل ٤٠٠سال طول می‌کشد و هیچکس آنقدر عمر نمی‌کند که تجزیه پلاستیک‌ها را ببیند.

هر خانوار همدانی روزانه یک کیسه پلاستیک کمتر مصرف کند ۲ تن زباله کمتر تولید می‌شود

مدیرعامل سازمان پسماند شهرداری همدان معتقد است اگر هر خانوار همدانی روزانه یک کیسه پلاستیک کمتر مصرف کند از تولید ۲ تن زباله پلاستیکی جلوگیری می‌شود.

بابک آزاد می‌گوید: با میزان نفت استفاده شده برای تولید یک کیسه پلاستیکی می‌توان یک خودرو را ۱۱۵ متر حرکت داد و با ١٤ کیسه پلاستیکی می‌توان یک و نیم کیلومتر رانندگی کرد.

وی با بیان اینکه کیسه‌های پلاستیکی جزو جدایی‌ناپذیر زندگی ما هستند، ادامه داد: شهروندان باید با این موضوع آشنا شوند که می‌توانند به جای استفاده از کیسه‌های پلاستیکی در خرید روزانه از کیسه‌های پارچه‌ای و چندبار مصرف استفاده کنند.

آزاد با بیان اینکه حدود ۳۲ درصد از زباله‌های دنیا مواد پلاستیکی هستند، بیان کرد: کیسه‌های پلاستیکی ۷ درصد حجم زباله‌های پلاستیکی را در دنیا تشکیل می‌دهند.

باید دید که ضعف کجاست و مسئولان در زمینه آگاهی دادن به مردم چه کرده‌اند.

باید توجه داشت که بازیافت اگرچه قابلیت بازگرداندن زباله به چرخه مصرف را دارد، اما زباله را از این چرخه حذف نمی‌کند

چند سال پیش وزارت نیرو یک فیلم آگاهی‌دهنده در زمینه مصرف انرژی تهیه کرد که در آن جمله «هرگز نشه‌فراموش، لامپ اضافه خاموش» تکرار شد. آن زمان همه حتی کودکان خردسال هم این شعار را ملکه ذهن خود کرده و در منازل این جمله گفته می‌شد و چراغ‌ها را خاموش می‌کردند.

هر چند مدیرعامل سازمان مدیریت پسماند شهرداری همدان از افتتاح کارخانه بازیافت زباله و تبدیل آن به کمپوست با ظرفیت تفکیک روزانه ۲۵۰ تن زباله در همدان خبر می‌دهد و می‌گوید: سایت بازیافت زباله همدان ظرفیت تفکیک روزانه ۲۵۰ تن را دارد که ٦٠ درصد زباله‌ها و پسماندهای شهری برای تولید کمپوست استفاده می‌شود و ۵ درصد اقلام بازیافتی است و مابقی به عنوان ضایعات دفن می‌شود. اما باید توجه داشت که بازیافت اگرچه قابلیت بازگرداندن زباله به چرخه مصرف را دارد، اما زباله را از این چرخه حذف نمی‌کند.

آنچه مسلم است اینکه کیسه‌های نایلونی چنان در زندگی امروزی رسوخ پیدا کرده است که به نظر می‌رسد به راحتی نمی‌توانیم از آن خلاصی پیدا کنیم، زیرا این کیسه‌ها از موادی تهیه شده است که قابل بازگشت به طبیعت نیست و آثار مخربی روی محیط زیست می‌گذارد و علاوه بر آن رفته‌رفته همه محیط زندگی‌مان به زباله‌دان بزرگ نایلون تبدیل خواهد شد و جالب‌تر آنکه روز به روز خلاقیت در تولید کالاهای نایلونی و یکبار مصرف افزایش پیدا کرده است و شاهد سفره‌های یکبار مصرف، قاشق و چنگال یکبار مصرف هستیم.

وجود پسماندها در سطح شهر و تلنبار شدن پسماندها در روستاها علاوه بر ایجاد چهره نامناسب و زشت محیط زیست با جذب ناقلان بیماری‌ها مانند انواع مگس و جوندگانی همچون موش موجب تهدید سلامت شهروندان و اهالی روستاها می‌شود.

عکس روز

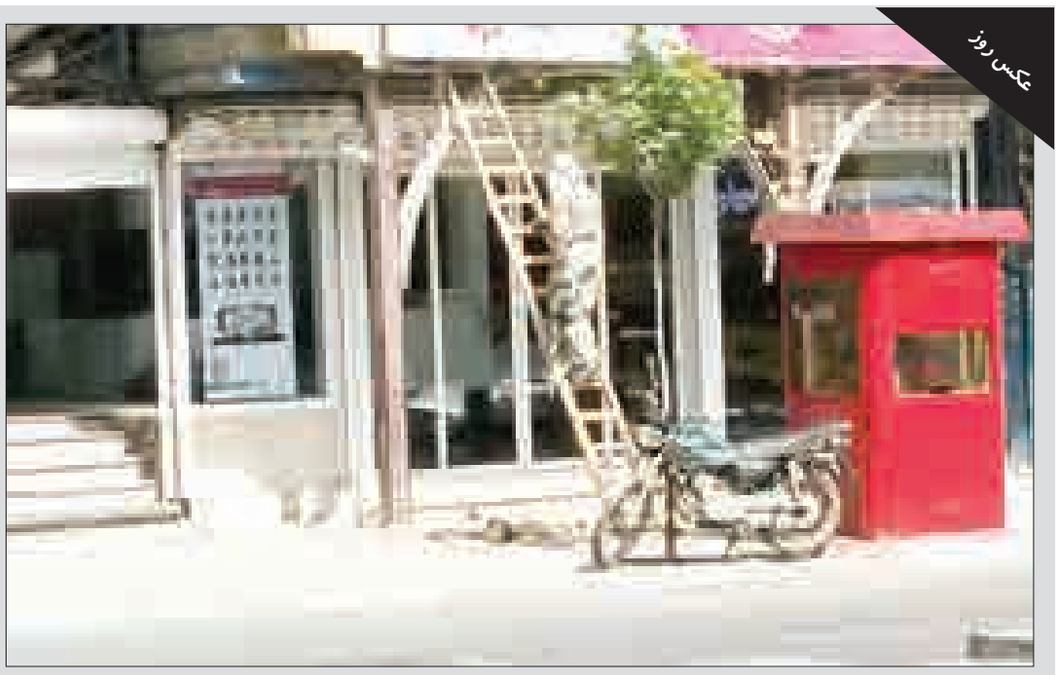

رعایت نکردن ایمنی در کار

عکس: پوریا پاکیزه

گل و گیاه

گل محمدی یا گل گلاب (نام علمی: Rosa damascena) نام نوعی گل رز است که از آن گلاب می‌گیرند. درختچه‌ای است خزندار (Decideous). گل محمدی از دیرباز در ایران کشت می‌شده است. از تیره رزاسه و قسمت قابل مصرف آن گلبرگ و ماده مؤثره آن تانن است.

در نیاسر، قمصر، کاشان، اصفهان، دهستان لاله‌زار کرمان، داراب (لایزنگان) فارس و شهر میمند فارس از آن گلاب می‌گیرند و برخی آن را هم تقطیر می‌کنند.

این نوع گل سرخ، برگهای مرکب از ۷ و به ندرت ۹ برگچه دندانه‌دار دارد و گلبرگ‌های آن رنگ صورتی روشن یا سفید دارد. گل محمدی درختچه‌ای دارای شاخه‌های گل‌دهنده تیغ‌دار، استوانه‌ای شکل، بدون شیار و دارای برگ‌های مرکب شانه‌ای که دارای ۳تا۵ برگچه متقابل دندانه‌دار است. رگبرگ‌های پشت برگ مشخص و به هم رفته، برگچه چرمی و بیضی شکل، نوک تیز به طول ۳تا۵ سانتی‌متر است.

شیب آخر

نرخ حمام و شورای رقابت!

» وحید حاج سعیدی

حتماً با دیدن این عنوان خیال کردید از این پس قرار است شورای رقابت نرخ حمام‌های عمومی را تعیین کند و لابد چون شما هم در منزل حمام دارید چنان ارتباطی به شما پیدا نخواهد کرد و این خبر اهمیت چندانی ندارد. اما زهی خیال باطل... داستان خیلی پیچیده‌تر و فراگیرتر از آن است که شما فکر می‌کنید. تا جایی ممکن است حمام به یک پای ثابت در سبد خانوار تبدیل شود و دولت مجبور شود یک مبلغی تحت عنوان «گرمابه» نیز در کنار یارانه پرداخت کند! اما اصل داستان...

«نسل آینده حمام‌ها، به فرد اجازه می‌دهند تا از طیف گسترده‌ای از فناوری‌ها که در سایر جنبه‌های زندگی در جریان هستند، استفاده کند. در این میان، فناوری دیجیتالی با دیوارهای الکترونیکی و پرده‌های دوش نمایشگر تلویزیون و شبکه‌های اجتماعی که با صدا فعال می‌شوند، نقش بزرگی در این محیط‌ها ایفا خواهند کرد. از دیگر قابلیت‌های این حمام‌ها، برخورداری از توانایی انجام مکالمات تلفنی از زیر دوش و آیینه متصل به اینترنت است. همچنین این حمام‌ها به صرفه‌جویی در آب و انرژی کمک کرده و آب پسماند دوش را بازیافت می‌کنند. از جمله اولویت‌های حمام‌های آینده می‌توان به قابلیت خود تمیز شوندگی آنها اشاره کرد.»

ملاحظه فرمودید... بنده شخصاً با دیدن این خبر به شدت برافروخته شدم و به قولی « از روی همچون آتشم حمام عالم گرم شد» البته نه به خاطر گسترش تکنولوژی تا حمام و آشپزخانه بلکه به خاطر تبعات و آثار منفی این مدل حمام‌ها...

تصور بفرمائید این حمام‌ها در سطح وسیع راه‌اندازی شوند، آن وقت حمام رفتن هم برای خودش داستان می‌شود. قبلاً برای استحمام کافی بود یک حوله روی دوشتان بیندازید و بعد از اطمینان از روشن بودن آبگرمکن، راهی حمام شوید. اما الان علاوه بر نیاز به جریان برق باید از وصل بودن اینترنت خانه هم مطمئن شوید. در واقع با این سرعت و قطعی‌های مکرر اینترنت، دوش گرفتن هم برای خودش به یک مصیبت تبدیل می‌شود. تازه این اول گرفتاری است چرا که از این پس در قبوض تلفن علاوه بر حق جابه‌جایی و حق اشتراک و ... باید شاهد درج گزینه «حق حمام» هم در قبوض باشیم که هر از گاهی با مصوبه شورای رقابت سیر صعودی پیدا خواهد کرد. حالا متوجه شدید که چرا چند روز قبل دوستان اعلام کردند تا سال آینده همه خانه‌ها به اینترنت ADSL مجهز می‌شوند! اول می‌خواهند سوله را بسازند، بعد مناره را جابه‌جا کنند!

البته این کل ماجرا نیست، معضل بعدی تبلیغات شبانه‌روزی برخی شرکت‌های وابسته است. چرا که بعد از تبلیغ تی و جارو و قاب دستمال در رسانه ملی، از این به بعد باید شاهد چنین تبلیغاتی نیز باشیم:

«حمام کارت » همراه با ۲۰ درصد روشور اضافی و لیف مجانی؛

«های دوش»؛ دوش آنلاین با بسته‌های طلایی، نقره‌ای و برنزی؛

«فین کارت» دوش آنلاین در حمام‌های باستانی و معروف کشور... لذت دوش در حمام فین را با فین کارت تجربه کنید و ...

البته تنها حُسن این حمام‌ها این است که دیگر برای فرستادن بچه‌ها نیاز به داد و بیداد و تشر نیست، ولی برای بیرون آوردن آنها از حمام ها باید به زور متوسل شوید! عافیت باشید...

دانستنی‌ها

آیا می‌دانید .... قرآن دارای ١١٤ سوره است.

آیا می‌دانید ....قرآن دارای ٦ هزار و٢٣٦ آیه است.

آیا می‌دانید ....قرآن ١١٤ بسم ا... الرحمن الرحیم دارد.

آیا می‌دانید ....قرآن دارای ١٢٠ حزب است.

آیا می‌دانید ....قرآن ٣٠ جز دارد.

آیا می‌دانید ....بزرگترین سوره قرآن بقره است.

آیا می‌دانید ....کوچکترین سوره قرآن کوثر است.

آیا می‌دانید .... بهترین آیه،آیه الکرسی است.

آیا می‌دانید ....آیه ٢٨٢ سوره بقره بزرگترین آیه قرآن است.

آیا می‌دانید ....عظیم‌ترین آیات بسم ا... الرحمن الرحیم است.

منبع: بیتوته