روزنامه همدان پیام

پیام تاریخ، تمدن و فرهنگ مادستان |ISSN: 2322-4665|

www.HamedanPayam.com

چهارشنبه ● ۲۶ آبان‌ماه ۱۳۹۵ ● ۱۶ صفر ۱۴۳۸ ● ۱۶ نوامبر ۲۰۱۶
سال دوازدهم ● شماره ۲۷۸۲ ● ۸ صفحه روزنامه + نیازمندی‌ها ● ۵۰۰ تومان

همدان پیام در تلگرام @hamedapayam

نیازمندی‌های روزنامه در تلگرام @bazarehamedan

فرهنگ

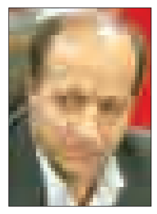

در دولت تدبیروامید فضای آرام بر مطبوعات حاکم است

آ> ۸

خبر

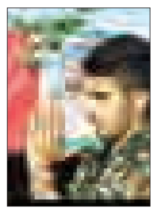

تشییع پیکر مطهر شهید "بشیری" بر دستان مردم همدان

آ> ۲

اقتصاد

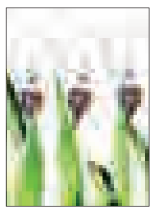

روحیه کارآفرینی غالب بر فرهنگ کارآفرینی

آ> ۶

ورزش

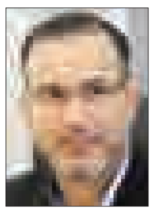

من جدی‌ترین منتقد هستم!

آ> ۷

چه کسانی آیت ا... را به ستوه آورده‌اند؟

منافع افراطی‌ها در خطر

- خجسته: تفکر بسته تحمل آیت ا... را ندارد
- زلفی گل: نباید مسأله استعفا مطرح می‌شد

آ> ۲

بازدید آیت ا... محمدی از منزل شهید مدنی / عکس: عبدالرحمن رافتی

هنوز پرونده‌ای برای جهانی شدن علیصدر تشکیل نشده است

کم کاری برای ثبت اثر طبیعی استان در یونسکو

آ> ۲

سفره‌های عشق و ارادت همدان برای زائران گسترده است

فقط چند قدم دیگر تا اربعین حسینی

آ> ۵

یادداشت روز

هزینه کرد نامناسب بودجه‌ای فرهنگی

۱- چند وقتی است که با رویکرد دولت تدبیروامید مسائل اجتماعی بخصوص آسیب‌های اجتماعی مورد توجه قرار گرفته و به دغدغه مسئولان تبدیل شده است.
در این زمینه با توجه به عقب‌ماندگی کشور در برنامه‌ریزی برای کاهش آسیب‌های اجتماعی، سازمان اجتماعی کشور تشکیل شده و اقداماتی فوق‌العاده در دستور کار مسئولان قرار گرفته تا شاید بتوانند با این اقدامات سرعت رشد آسیب‌های اجتماعی را مهار کرده و این آسیب‌ها را کاهش دهند.
۲- در میان آسیب‌های اجتماعی که جامعه به آن مبتلا شده، اعتیاد به عنوان آسیبی مهم که با آسیب‌های دیگر به ویژه طلاق ارتباط مستقیم دارد، شناخته می‌شود. بر اساس اعلام مسئولان متأسفانه ۶۳ درصد معتادان کشور را متأهلان تشکیل می‌دهند که این آمار در مقایسه با سایر کشورها متفاوت است.

آ> ۲

یادداشت میهمان

"به واشنگتن رفته و سیفون را می‌کشم"

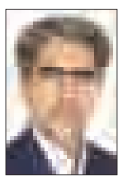

دکتر حسین‌رضا طاهری
عضو هیأت علمی دانشگاه

ترامپ یعنی حقیقت آمریکا، یعنی سرمایه‌داری و پول‌پرستی سنتی، یک آمریکایی اصیل و تمام‌عیار هویت آمریکایی برنده شده است، هیلاری و اوباما مشاطه‌گرانی قهار بودند که تا این هویت عیان نشود. اما اکنون آمریکا به ذات خود برگشته و به هویت خود رأی داده است.
طبقه متوسط خسته از اشرافیت تکنوکراتیک و ژست‌های خاص دموکرات‌ها، علیه نظم حاکم شوریده‌اند و می‌خواهند با سنت‌گرایی آمریکایی پاسخی به پراگماتیست‌های دموکرات بدهند. سنت آمریکایی جز ترامپ چه نماینده درجه یکی می‌تواند داشته باشد؟ ما با دو آمریکا روبه‌رو هستیم. منظورم این نیست که لزوماً دو حزب اصلی دموکرات و جمهوریخواه هر کدام نماینده تمام و کامل آمریکا هستند.
اگر بخواهیم برخی اشخاص را نماینده این دو وجه آمریکا شناسایی کنیم، اوباما و بیل‌گیتس و استیوجابز و چومسکی در یک طرف قرار دارد و ترامپ و دیک چنی و سینمایی مبتنی بر سکس و خشونت هالیوود و آمریکایی‌های تفنگ به دست که گاهی آدم می‌کُشد، در طرف دیگر قرار می‌گیرد. این وجه دوم، آمریکا را مرکز جهان و کدخدای عالم دانسته و اروپا را دنباله‌رو و سایر ممالک را ابزاری برای پیشرفت و ترقی آمریکایی مقتدر می‌دانند.
"آمریکای قدرتمند" از اسطوره‌های بنیادین است که ترامپ بر آن دست گذاشت. آمریکایی که شکست‌ناپذیر و مقتدر است، نه آمریکایی که از دید ترامپ تن به خفت باج دادن به ایران، داده است!!
موضع‌گیری‌های ترامپ در مورد خاورمیانه و به طور مشخص ایران در موضوع برجام، و همچنین موضع‌گیری‌ها بر سر ناتو و هزینه‌هایی که آمریکا بی‌دلیل برای حفظ امنیت بسیاری از کشورها می‌کند؛ نشان‌دهنده این نکته است که وی به طور جد اعتقاد دارد دموکرات‌ها آمریکا را خوار و ذلیل کرده‌اند و تنها راه حل بازگشت به آمریکای مقتدر، رأی دان به اوست.
میل به اقتدارگرایی در ناخودآگاه مردم آمریکا و حتی زنان نهفته است و این میل ریشه در تاریخ و تمایلات امپریالیستی آمریکایی دارد که به مردم و ملت آمریکا نیز نفوذ جدی داشته است. از این‌رو میل به اقتدارگرایی یا انتخاب ترامپ فرصت ظهور یافت.
بنابراین می‌توان پیروزی ترامپ را بازسازی رؤیای آمریکایی با چاشنی اقتدارگرایی نامید. دو اسطوره‌ای که در این برهه تاریخی، خود را در وجود ترامپ جلوه‌گر کرده‌اند.
در حقیقت ترامپ با دست گذاشتن بر ناخودآگاه مردم آمریکا و بیدار کردن ناخودآگاه اسطوره‌ای آنان، موفق شد به یکباره با شعارهایی مانند «دوباره آمریکا را بزرگ کن»، «بازسازی آمریکا» و... و مهمتر از همه مخالفت جدی او با سیستم موجود آمریکا و یا به چالش کشیدن این سیستم و آشکار کردن فساد سیستماتیک در آمریکا با جمله معروف "به واشنگتن رفته و سیفون را می‌کشم" علی‌رغم تمام نظرسنجی‌ها و تحلیل نخبگان به پیروزی برسد.

پلیس راهور نبود پارکینگ را رنج خیابان‌های همدان می‌داند

جریمه خودروها بدون اثر

رئیس پلیس راهور استان همدان به کمبود مکان پارک در همدان اشاره کرد و گفت: در شهر همدان فضایی برای پارک وسیله نقلیه نیست و علت اصلی بی‌نظمی در استان و شهرهای بزرگ نبود پارکینگ و فضای پارک است.
به گزارش تسنیم علی فکری در شورای ترافیک استان همدان با اشاره به نارضایتی ساکنین کوچه‌های متصل به بازار تأکید کرد: ساکنین کوچه‌های متصل و نزدیک به بازار از مشکل پارک وسایل نقلیه در کوچه‌ها ناراضی هستند که با تماس با پلیس ۱۱۰ نارضایتی خود را اعلام می‌کنند نیروهای پلیس با حضور در مکان خودروهای متخلف را جریمه می‌کنند اما متأسفانه اخذ این جرائم هیچ تأثیری ندارد و تنها راه اندیشیدن چاره‌ای برای این مشکل است.
فکری با بیان اینکه در نیمه نخست امسال ۶ هزار خودرو وارد عرصه حمل‌ونقل شده افزود: تا پایان امسال ۶ هزار خودروی دیگر وارد عرصه حمل‌ونقل می‌شود و این روند در حال رشد و رو به افزایش است.
وی تصریح کرد: با این روند افزایش خودرو مشکل مکان و فضا برای پارک بزرگترین مشکل معابر استان است و ما در این زمینه بی‌تقصیر نیستیم؛ چراکه نبود برنامه‌ریزی دقیق و مناسب در این امر بسیار مؤثر است.
فکری با اشاره به نارضایتی شهروندان و مسافران از پارکبان‌ها افزود: بحث اخذ هزینه‌های متفاوت توسط پارکبان‌ها بویژه در مناطق تفریحی موجب نارضایتی شهروندان و مسافران شده در عین حال خدمتی نیز به مردم ارائه نمی‌دهند. فکری در ادامه عنوان کرد: با افزایش خودروهای شخصی تا جایی که بعضی خانواده‌ها دارای چند خودرو هستند و این موضوع موجب تضعیف حمل‌ونقل عمومی اتوبوس‌ها و تاکسی‌ها شده است.

آ> ایجاد پارکینگ ضرورت مجتمع‌های تجاری

معاون امور عمرانی استانداری همدان هم در این شورا گفت: در احداث مجتمع‌های تجاری باید منافع عمومی را در نظر گرفته و ایجاد پارکینگ را به عنوان ضرورت انجام دهند.
محمودرضا عراقی اظهار کرد: در ارتباط با پارک‌های حاشیه‌ای بحث‌های زیادی در کمیسیون ماده ۵ و طرح جامع همدان و طرح تفضیلی شهر همدان مطرح است. وی با اشاره به اینکه پارکینگ در همه شهرهای ایران به مسأله‌ای خاص تبدیل شده است، افزود: همچنان موج افزایش تولید خودرو وجود دارد و به پارکینگ‌های عمومی زیادی نیاز داریم. معاون امور عمرانی استانداری همدان ادامه داد: در کمیسیون ماده ۵ با وجود مخالفت‌ها تلاش کردیم برای اماکن تجاری پارکینگ ایجاد کنیم که ظرفیت پارکینگ‌ها در این مجتمع‌ها ۲ برابر شده است.
وی با بیان اینکه در گذشته مجتمع‌های تجاری باید درصدی از ظرفیت ساختمان را به پارکینگ اختصاص می‌دادند، گفت: مجتمع‌هایی که فضا ندارند باید در ۱۰۰ متری پارکینگ عمومی ایجاد کنند که به نفع شهر بوده و این تمهیدات در بحث کمیسیون ماده ۵ مطرح شده است.

آ> اجرای طرح مدیریت پارک‌های حاشیه‌ای در همدان

مدیرعامل سازمان حمل‌ونقل و ترافیک شهرداری همدان هم از اجرای طرح مدیریت پارک‌های حاشیه‌ای خبرداد و گفت: طرح مدیریت پارک‌های حاشیه‌ای با همکاری سازمان حمل‌ونقل و ترافیک شهر مشهد در همدان اجرا می‌شود.
احسان صباغی اظهارکرد: طبق بخشنامه هیأت وزیران با شناسایی معابر پرتردد طرح ظرف مدت یکماه آینده به بهره‌برداری می‌رسد.
مدیرعامل سازمان حمل‌ونقل و ترافیک شهرداری همدان با اشاره به بحث مهم مدیریت تقاضا در مدیریت پارک‌های حاشیه‌ای، افزود: در بحث مدیریت پارک‌های حاشیه‌ای با توجه به محدود بودن فضاهای پارک یا باید میزان عرضه را بیشتر کنیم و یا مدیریت تقاضا را داشته باشیم. صباغی ادامه داد: یکی از بحث‌های مهم در مدیریت پارک‌های حاشیه‌ای مدیریت تقاضا است که بر اساس آن رانندگان خودروها و وسایل نقلیه برای مدت توقف کمتر در کنار معابر مجاب می‌شوند.
وی یادآور شد: طبق نص صریح قانون در ماده ۱۵ باید با توجه به توزیع عادلانه فضای شهری، پارک حاشیه‌ای صورت بگیرد و در این ماده محل درآمد و هزینه کرد این عوارض تعیین شده است.

مدیران محترم ادارات و روابط عمومی‌های گرامی
تلفن: ۳۸۲۷۹۰۴۰ - ۰۸۱ پیامک: ۱۰۰۰۶۰۶۶
E-mail: mardomi@hamedanpayam.com

الووو پیام...

ستونی برای پاسخ به خواسته شهروندان است

آگهی مزایده

شرکت سیمان هگمتان (سهامی عام)
در نظر دارد یک قطعه زمین با کاربری تجاری- اداری به مساحت حدود ۱۲۰۰ مترمربع دارای یک باب ساختمان نیم‌ساخته بتنی واقع در همدان را از طریق مزایده عمومی به فروش رساند.
علاقمندان جهت دریافت برگ شرایط مزایده می‌توانند از تاریخ ۹۵/۸/۲۶ لغایت ۹۵/۹/۱۳ به سایت
www.hegmatancement.com
و یا یکی از آدرس‌های ذیل مراجعه نمایند.
۱- تهران، خیابان فردوسی ، خیابان کوشک (سروش الدین تقوی)، بن‌بست انوشیروانی، پلاک ۶
تلفن: ۶۶۷۱۶۵۸۵-۶۶۷۳۴۶۲۳
ساعت مراجعه ۸ الی ۱۶
۲- همدان، خیابان ۳۰ متری شکریه، جنب رستوران کلاسیک، شماره ۲۲۷، تلفن ۳-۰۸۱۳۸۳۸۷۵۰۱
محل زمین: همدان، خیابان مهدیه، جنب مسجد مهدیه ساختمان بتنی نیمه‌ساخته

روابط عمومی
شرکت سیمان هگمتان (سهامی عام)

تبریک و تهنیت

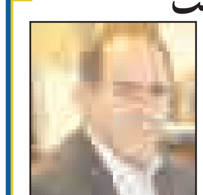

جناب آقای
مهندس محمد رودباری
انتصاب شایسته حضرتعالی را به سمت مدیر کل محترم راهداری و حمل و نقل جاده ای استان همدان صمیمانه تبریک و تهنیت عرض نموده امید است در سایه الطاف الهی همواره پیروز و سربلند باشید.
شهرداری شیرین‌سو

تبریک و تهنیت

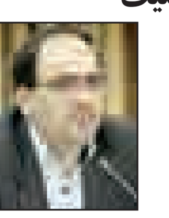

جناب آقای
مهندس فرهاد فرزانه
انتصاب شایسته حضرتعالی را به سمت مدیر کل محترم راه و شهرسازی استان همدان را صمیمانه تبریک و تهنیت عرض نموده، امید است در سایه الطاف الهی همواره پیروز و سربلند باشید.
شهرداری شیرین‌سو

« من لم یشکر المخلوق لم یشکر الخالق »
تبریک و تقدیر
برخورد لازم می‌دانیم ضمن عرض خیرمقدم خدمت
جناب آقای سلیمان‌پور
مدیر محترم امور منطقه ۱ بانک صادرات ایران
در پایتخت تاریخ و تمدن ایران زمین، از زحمات ارزشمند
جناب آقای خدامرادی
مدیریت محترم اداره امور شعب بانک صادرات استان همدان
در پیشبرد اهداف صنعتی در خصوص تولید زیرساخت‌های ریلی کشور در استان همدان صمیمانه تقدیر و تشکر نموده
و ضمن عرض خیرمقدم، انتصاب شایسته
جناب آقای سمیع تورانسرایی
را به عنوان معاونت محترم مدیریت شعب بانک صادرات استان همدان
تبریک و تهنیت عرض می‌نمائیم.
همچنین از زحمات بی‌شائبه و اثرگذار
جناب آقای بزرگی
در زمان تصدی معاونت محترم مدیریت شعب بانک صادرات استان همدان
تقدیر و تشکر نموده و امیدواریم در سمت جدید
مدیریت محترم امور شعب بانک صادرات لرستان
موفق و پیروز باشید.
امید است در سایه الطاف الهی همواره شاهد موفقیت روزافزون شما بزرگواران باشیم.
مدیریت شرکت بتون صنعت بریس

پیام تاریخ، تمدن و فرهنگ مادستان
The Message Of Madestan's History & Civilization & Culture
روزنامه همدان پیام
۲
چهارشنبه ● ۲۶ آبان‌ماه ۱۳۹۵ ● شماره ۲۷۸۲
خبر
khabar@hamedanpayam.com

پارک‌های همدان پاسخگوی نیاز مردم نیستند

۲۱ هکتار از اراضی پارک ۴۸ هکتاری همدان تملک شده که به صورت پازل بوده و ۶ هکتار از این میزان به صورت پارک اجرایی شده است.

به گزارش تسنیم شهردار همدان در صحن علنی شورای شهر همدان اظهار داشت: اگر کسی بخواهد در نقاط بالای شهر نسبت به تغییر کاربری فضای سبز اقدام کند باید در حاشیه شهر ۷ تا ۱۵ برابر قیمت منطقه‌ای پارک ایجاد کند.

سید مصطفی رسولی افزود: تمرکززدایی در رابطه با بحث ایجاد پارک‌های محله‌ای و فرامنطقه‌ای در حاشیه شهر در دستور کار بوده و اگر تغییر کاربری در نقاط بالای شهر باشد باید نسبت به خریداری املاک حاشیه شهر و تبدیل آن به فضای سبز اقدام کند.

رسولی تصریح کرد: سازمان همیاری شهرداری‌ها درخواست تغییر کاربری برای ۳ هزار متر داده است که به وی اعلام شده ۱۵/۵ هکتار از اراضی جاده شورین خریداری کرده و به فضای سبز تبدیل کند.

وی با اعلام اینکه این اقدام سبب توسعه پارک‌های محله‌ای و فرامنطقه‌ای در شهر همدان می‌شود، تصریح کرد: در حال حاضر پارک مردم همدان ۱۱ هکتار وسعت داشته و پاسخگوی نیاز شهر همدان نیست.

شهردار همدان درباره آخرین وضعیت پارک ۴۸ هکتاری شهر همدان نیز گفت: ۲۰ سال است این پروژه در شهر همدان آغاز شده ولی در نهایت تاکنون ۲۱ هکتار از آن تملک شده که تمامی آنها به صورت پازل بوده و تنها ۶ هکتار نیز اجرایی شده است.

وی با بیان اینکه توسعه فضای سبز یکی از اولویت‌های مدیریت شهری همدان محسوب می‌شود، افزود: ایجاد فضای سبز در مناطق مسکونی یکی از الزامات محسوب می‌شود که شهرداری همدان نیز در این راستا اقدامات مناسبی را انجام داده است.

یادداشت روز

هزینه کرد نامناسب بودجه‌ای فرهنگی

۱- چند وقتی است که با رویکرد دولت تدبیروامید مسائل اجتماعی بخصوص آسیب‌های اجتماعی مورد توجه قرار گرفته و به دغدغه مسئولان تبدیل شده است.

در این زمینه با توجه به عقب‌ماندگی کشور در برنامه‌ریزی برای کاهش آسیب‌های اجتماعی، سازمان اجتماعی کشور تشکیل شده و اقداماتی فوق‌العاده در دستور کار مسئولان قرار گرفته تا شاید بتوانند با این اقدامات سرعت رشد آسیب‌های اجتماعی را مهار کرده و این آسیب‌ها را کاهش دهند.

۲- در میان آسیب‌های اجتماعی که جامعه به آن مبتلا شده، اعتیاد به عنوان آسیبی مهم که با آسیب‌های دیگر به ویژه طلاق ارتباط مستقیم دارد، شناخته می‌شود.

بر اساس اعلام مسئولان متأسفانه ۶۳ درصد معتادان کشور را متأهلان تشکیل می‌دهند که این آمار در مقایسه با سایر کشورها متفاوت است؛ چراکه در قالب کشورهای دنیا مجردان پیشتاز مصرف موادمخدر هستند.

۵۸ درصد معتادان در کشور ما زیر ۳۴ سال هستند و میانگین مصرف نیز بین ۲۱ تا ۲۴ سال است و اگر هر خانواده دارای ۴ سرانه باشد در اصل ۶ میلیون نفر به طور شبانه‌روز با موضوع اعتیاد دست به گریبان هستند.

همچنین در حال حاضر بیشتر متعادان کشور هنوز به سمت مخدرهای سنتی سوگیری دارند، اما شیب مصرف از سمت مخدرها و مواد صنعتی به سمت مواد توهم‌زا و محرک‌ها است.

۳- عبدالرضا رحمانی فضلی پنجشنبه ۲۹ آبان سال ۹۳ در شورای هماهنگی مبارزه با موادمخدر استان همدان، هشدار و راهکارهایی داده بود هرچند گزارشی از اقدامات بعدی منتشر نشده است

وزیر کشور در همدان گفته بود: "گردش مالی موادمخدر در کشور سالی ۳ میلیارد دلار معادل ۱۰ هزار میلیارد تومان است که اساس اقتصاد کشور را به لرزه در آورده است. گردش مالی موادمخدر در کشور علاوه بر اینکه اساس و پیکره اقتصادی کشور را به لرزه درمی‌آورد، سیستم اداری، قضایی، بورس، خریدوفروش و فرهنگ را فاسد کرده و یک کشور را دچار آسیب می‌کند. اگر مقوله موادمخدر را کنترل کنیم ۴۶ درصد زندانیان آزاد می‌شوند. همچنین ۵۱ تا ۵۲ درصد بزهکاری‌ها از قبیل سرقت، همسرآزاری و قتل وابسته به این موضوع است که اگر رفع شود دیگر چنین موضوعاتی نخواهیم داشت. ۸۰ درصد از فروشندگان موادمخدر خرده‌فروشان هستند که اگر نباشند عمده‌فروشان نمی‌توانند خودشان اقدام به فروش کند."

۴- چندی پیش قائم‌مقام دبیرکل ستاد مبارزه با موادمخدر کشور در شورای هماهنگی مبارزه با موادمخدر استان همدان و نشست کشوری اجرای طرح ملی کرامت در شهر ملایر گفته بود: "هر کس در این نظام نفس می‌کشد، در راستای مبارزه با موادمخدر به نوعی مسئولیت دارد و هم‌اکنون دغدغه در همه سطوح نظام برای مبارزه با موادمخدر ایجاد شده و این نشان می‌دهد که از بالا تا پایین‌ترین سطح در قبال این دغدغه باید تکالیف و وظیفه خود را به خوبی انجام دهند."

۵- وقتی موضوعی اولویت کشور می‌شود باید از کارهای کلیشه‌ای فاصله گرفت و به قولی باید به سمت کارهای فوق‌العاده رفت.

به نظر می‌رسد هر چقدر مسئولان بالادستی موضوع اعتیاد را جدی گرفته‌اند، در استان این جدیت کمتر است و مسئولان مشغول انجام کارهای روتین و معمولی هستند.

۶- اعتیاد و پیشگیری از آن نیاز به کار فرهنگی دارد و باید با استفاده از رسانه و حضور در افکار عمومی موضوع مبارزه و پیشگیری از اعتیاد را فرهنگ‌سازی کرد. به همین دلیل بودجه فرهنگی این بخش اگر به درستی هزینه شود از هزینه‌های مقابله، مبارزه و درمان و همچنین آسیب‌های دیگر اجتماعی خواهد کاست و به همین دلیل بودجه فرهنگی و هزینه‌کرد درست آن ضرورت دارد.

۷- آنچه در استان همدان در موضوع شورای هماهنگی مبارزه با موادمخدر اتفاق افتاده بی‌توجهی به ضرورت هزینه‌کرد درست اعتبارات بخصوص اعتبارات فرهنگی است.

انتشار نشریه داخلی که مجوز آن محل ابهام است و درج آگهی در آن به نوعی هدر دادن بودجه‌ای فرهنگی و اکتفا به حداقل‌ها در تعامل با افکار عمومی است. با این نوع حرکات نمی‌توان اقدام فوق‌العاده انجام داد بلکه امکان فعالیت‌های عادی هم با دچار شدن به مسائل درون سازمانی از بین خواهد رفت.

به هر روی انتظار می‌رود نظارتی بر هزینه‌کرد بودجه ها بخصوص بودجه‌های مهم فرهنگی توسط دستگاه‌هایی که در کاهش آسیب‌های اجتماعی بخصوص اعتیاد در اولویت مسئولیت هستند، انجام شود.

تشییع پیکر مطهر شهید "بشیری" بر دستان مردم همدان

صبح روز گذشته پیکر مطهر شهید "محمدحسین بشیری" بر دستان مردم دارالمؤمنین و شهیدپرور همدان با فریادهای "یا حسین (ع)" و "یا زینب(س)" تشییع و به خاک سپرده شد.

به گزارش تسنیم پیکر شهید "محمدحسین بشیری" صبح امروز با حضور فرماندهان، مسئولان استانی و اقشار مختلف مردم از میدان امامزاده عبدا...(ع) تا میدان امام(ره) تشییع و در گلزار شهدای همدان در جوار شهید «محمد رضا زارع الوانی» دیگر شهید مدافع حرم استان همدان به خاک سپرده شد.

این شهید والامقام که از مربیان برجسته تخریب نیروی زمینی سپاه به شمار می‌آمد چند روز پیش در سومین اعزام خود برای حضور در جبهه مقاومت حین انجام عملیات مستشاری به آرزوی دیرین خود رسید و ردای شهادت را برتن کرد. مراسم یادبود شهید "محمدحسین بشیری" هم بعدازظهر روز گذشته در مسجد مهدیه همدان برگزار شد.

هنوز پرونده‌ای برای جهانی شدن علیصدر تشکیل نشده است

کم‌کاری برای ثبت اثر طبیعی استان در یونسکو

» مریم مقدم

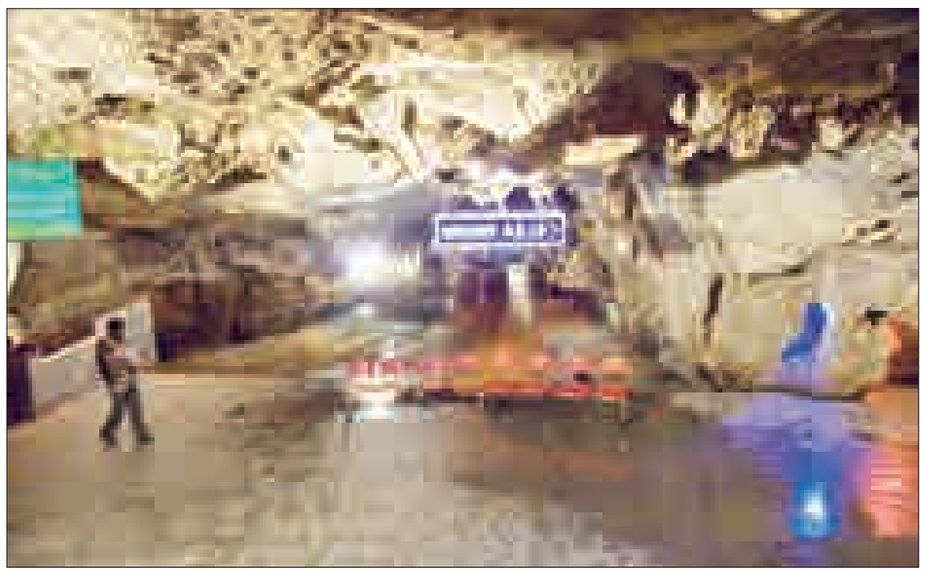

"قرار بود غار علیصدر به عنوان اثری جهانی در سازمان فرهنگی ملل متحد «یونسکو» به ثبت برسد اما چون در مقطع کوتاهی که این غار به بخش خصوصی واگذار شده بود دهانه آن را دستکاری کرده بودند یونسکو از ثبت آن به عنوان میراث جهانی خودداری کرد."

این گفته؛ ۱۸ آبان‌ماه سال جاری توسط دادستان دیوان محاسبات روی آنتن رسانه ملی رفت.

استاندار همدان در گفت‌وگو با ایرنا در پاسخ به این اظهارنظر روز ۱۹ آبان‌ماه گفت: وضعیت دهانه غار علیصدر همانند سال ۴۱ است و تغییری در آن صورت نگرفته است.

محمودرضا عراقی معاون استاندار ۲۴ آبان‌ماه در پاسخ به این ادعا به خبرگزاری فارس گفت: هیچ تغییری بر ارکان شرکت تاکنون وارد نشده است و دهانه غار نیز تنها به اندازه‌ای که یک انسان به آن ورود کُند، دست‌کاری شده است.

حمیدرضا یاری، مدیرعامل شرکت سیاحتی علیصدر ۲۴ آبان‌ماه بنا بر گزارش ایرنا عنوان کرده است: پرونده غار علیصدر برای ثبت جهانی شدن تکمیل و ارسال شده است.

هنوز پرونده‌ای برای علیصدر کامل نشده

از آنجا که تکمیل پرونده علیصدر برای پیگیری ثبت جهانی به میراث فرهنگی صنایع دستی و گردشگری مربوط می‌شود این سؤال که آیا عدم تمایل یونسکو برای ثبت علیصدر به دلیل دستکاری‌ها درست بوده است یا خیر را از مدیر کل این اداره پیگیر شدیم.

علی مالمیر، مدیرکل میراث فرهنگی، صنایع دستی و گردشگری استان همدان در پاسخ به این سؤال گفت: در بین آثاری که قابلیت ثبت جهانی دارند یکی از آثار طبیعی که از حداقل‌های لازم برای یک اثر جهانی شدن برخوردار است غار علیصدر است. و این هم از اولویت‌های ما است که در حال تشکیل پرونده‌اش هستیم.

تشکیل این پرونده در قدم‌های اول است و ما قرار است پس از تکمیل پرونده در داخل استان این پرونده به سازمان میراث فرهنگی برای رفع نواقص ارسال شود و بعد وارد پرسه بررسی‌ها توسط سازمان یونسکو می‌شود اگر چه علیصدر یکی از اولویت‌های ثبت جهانی است اما این اتفاق برای علیصدر هنوز نیفتاده و پرونده ثبت آن تکمیل و تسمیع نشده است.

در حال حاضر تنها پرونده تکمیل شده اثر طبیعی در داخل استان برای ارسال به یونسکو ارزانفود است و بعد از این مورد پرونده علیصدر در دست کار قرار می‌گیرد و الآن در مرحله ارتباط با مشاوران برای تشکیل پرونده علیصدر هستیم و مذاکرات اولیه فقط انجام شده است.

در تحلیل این اظهارنظرها لازم است برای این مهم اشاره کنیم که با تمام اهمیتی که غار شگفت‌انگیز علیصدر در میان آثار طبیعی داشته است اما هنوز پس از ۵۰ سال کشف نتوانسته است به میدان بررسی یونسکو جهت ثبت جهانی شدن راه پیدا کند.

هنوز هیچ پرونده‌ای مبنی بر بررسی ویژگی‌های علیصدر در راستای ثبت جهانی شدن به یونسکو ارسال نشده است که نواقص آن بخواهد خود را نمایان کند.

حال ماجرا به اینجا ختم نمی‌شود در این زمینه کارشناسان بر این باورند که چرا با وجود چنین اثر منحصر به فرد طبیعی که سال‌های سال گردشگری همدان به آن می‌نازد باید دریابیم قدم‌های ابتدایی برای جهانی شدن علیصدر هم برداشته نشده است.

در حال حاضر ۲۱ مکان از ایران در فهرست جهانی یونسکو جای گرفته است این فهرست‌ها را ۲۰ اثر میراث فرهنگی و یک اثر میراث طبیعی دربر گرفته است. تنها اثر میراث طبیعی ایران کویر لوت می‌باشد.

که توانسته است طبیعت‌گردان علاقمند از سراسر دنیا را پس از جهانی شدن به سوی خود فراخواند. در مقابل چنین اتفاقاتی اما هنوز که هنوز است همدان از داشتن حتی یک اثر جهانی در عرصه تاریخی، طبیعی و فرهنگی بی‌بهره است.

در صورتی که تا امروز پرونده جهانی شدن علیصدر کامل شده بود کشورهای عضو یونسکو امر نظارت بر این میراث جهانی ثبت شده را بر عهده گرفته بودند و این غار بی‌نظیر می‌توانست با جذب اعتبارهای میلیاردی در ردیف بهترین‌های گردشگری در عرصه طبیعی قرار گیرد اما تا به امروز چنین ایده‌آل‌هایی برای استان ۳۵۰۰ ساله با یک غار آبی ۱۹۰ میلیون ساله محقق نشده است و به جای آنکه مردم دنیا غار علیصدر را به خاطر جهانی شدنش بشناسند امروز باید با حواشی خبرهای رسانه‌ای مبنی بر درآمد ۱۹ میلیاردی و اجاره ۷۰۰ هزار تومانی بشناسند.

چه کسانی آیت ا... را به ستوه آورده‌اند؟

منافع افراطی‌ها در خطر

» سعید زارع صفا

خستگی، آزاردگی و استعفا کلماتی هستند که چند روزی است دفتر پررفت‌وآمد حاشیه بلوار مفتح شهر همدان را خبرساز کرده است. ابتدای هفته شایعه‌ای در شهر پیچیده شد که حکایت از یک هشدار یا اتمام حجت داشت و آنهم خبری به بزرگی «استعفای آیت‌ا... طه‌محمدی» نماینده ولی فقیه در استان و امام‌جمعه همدان بود. سرچشمه ماجرا گویا به آخرین دیدار مسئولان ارشد استان با مقام معظم رهبری و گلایه آیت‌ا... از فشارها و هجمه‌هایی بوده که حرف استعفا را برای انتهای آن پیش کشیده است. به نظر می‌رسد این هجمه‌ها که اوج آن در ایام انتخابات مجلس خبرگان رهبری در استان علیه آیت‌ا... مشاهده شد مجددا در برنامه‌ای جدید جایگاه وی را نشانه رفته است.

سخنی که با پرده‌برداری از آن در این هفته، هواخواهان و علاقمندان را در استان نگران خود کرد تا در تدارک برپایی یک تجمع حمایتی در مقابل دفتر آیت‌ا... بیفتند و بیعتی مجدد با وی داشته باشند. تجمعی که اگرچه اعلام شد صبح دوشنبه برگزار خواهد شد اما آنچنان که مسئول دفتر نماینده ولی فقیه در استان به "همدان‌پیام" می‌گوید به درخواست آیت‌ا... محمدی برگزار نشده است.

برخی مدعیان ولایت مداری عامل فشارند

حجت‌الاسلام ناصر نقوی در این گفت‌وگو با بیان اینکه تجمع پیش‌بینی شده به دلیل تشخیص نماینده ولی فقیه در استان برگزار نشده اضافه کرد: آیت‌ا... طه‌محمدی به این دلیل که در ایام اربعین واقع شدیم تأکید داشت که باید توان استان خرج پذیرایی از زائران حسینی شود و به دوستان خود توصیه کرده که افکار و توانشان را در این مسیر به کار گیرند.

مسئول دفتر نماینده ولی فقیه در استان همدان با بیان اینکه صبح روز دوشنبه عده‌ای از دوستان به دفتر مراجعه داشته‌اند، اظهار کرد: بیشترین مراجعه برای اعلام حمایت از نماینده ولی فقیه در استان از قشر دانشجویان و دانشگاهیان و اصناف و بازار بوده که بسیار جدی در پی اعلام بیعت بوده‌اند.

نقوی در پاسخ به این سؤال که «استعفای امام‌جمعه همدان چه زمانی مطرح شده و دلیل آن چه بوده» هم گفت: در دیدار مسئولان استان با مقام معظم رهبری این مسأله مطرح شده که دلایلی داشته است.

وی فشارها و هجمه‌هایی که علیه نماینده ولی فقیه در استان بوده را از جمله دلایل عنوان کرد و گفت: برخی که همیشه غرض‌ورزی داشته‌اند در ایام انتخابات و پس از آن فشارها و تحرکاتی را داشته‌اند.

نقوی دلیل بیشتر این هجمه‌ها را نوع تفکر آیت‌ا... طه‌محمدی دانست و اظهار کرد: نماینده ولی فقیه در استان از تفکری فلسفی، عرفانی و اخلاقی برخوردار است و دارای نگرشی فراخ به مدیریت اجتماعی و جذب گروه‌هاست. طبیعی است که با این تفکر عده‌ای در می‌جنگند اما متأسفانه جریان مخالف کسانی هستند که مدعی ولایتمداری‌اند.

وی با تأکید بر اینکه «هجمه علیه نماینده ولی فقیه در استان همخوانی با ولایت‌پذیری ندارد»، افزود: این حاشیه‌سازی‌ها و تنش‌آفرینی‌ها منجر به ایجاد دودستگی در جامعه می‌شود و امروز یکی از مهمترین دغدغه‌های رهبر معظم انقلاب پرهیز از این رفتار است.

نقوی با ابراز تأسف از اینکه برخی مدعیان ولایتمداری قائل به این دغدغه نیستند، افزود: اسلام همواره از این طیف ضربه خورده است.

تفکر بسته تحمل آیت ا... را ندارد

نماینده مردم همدان و فامنین در مجلس نیز در این‌باره به "همدان‌پیام" گفت: آیت‌ا... طه‌محمدی جزو افراد و شخصیت‌های کم‌نظیر و اثرگذار در کشور است که توانمندی علمی وی را کمتر کسی دارد.

امیر خجسته با بیان اینکه امام‌جمعه همدان در مباحث اجتماعی، اخلاقی، عرفانی و فلسفی سرآمد است وجود وی را نعمتی بزرگ برای فضای استان دانست که موجب خروج همدان از فضای بسته بوده است.

وی افزود: بینش نماینده ولی فقیه در استان یکی از موجبات رشد و توسعه پایدار در استان بوده که به سمت وحدت‌آفرینی، تحول و نوآوری حرکت کرده و توانسته نسل جوان جامعه را با خود همراه کند.

خجسته آیت‌ا... طه محمدی را شخصیتی آزادمنش و غیروابسته به جناح و گروه دانست و تأکید کرد: او به عنوان فرد ولایتمدار زیر بار زور نمی‌رود و مردم هم این را دریافت کرده‌اند.

نماینده مردم همدان و فامنین در مجلس هجمه‌ها و فشارها علیه امام‌جمعه همدان را کار کسانی دانست که توانایی قبول اندیشه‌های وی را نداشته و می‌خواهند امام‌جمعه را نیز به دست خود مدیریت کنند.

خجسته با اشاره به وجود گروه‌ها و تیم‌هایی که در پی مدیریت امام‌جمعه همدان هستند تأکید کرد: آیت‌ا... محمدی قابل مدیریت نیست و وی اهل مبارزه با تفکرات بسته و کسانی است که نمی‌خواهند استان توسعه پیدا کند.

وی با بیان اینکه تفکرات نماینده ولی فقیه در استان مانع و تهدیدی برای منافع رانتی و اقتصادی عده‌ای بوده افزود: این عده که ادعای ولایتمداری را دارند چرا نماینده ایشان در استان را تخریب می‌کنند؟! در ایام انتخابات شایعه کردند که وی ضدولایت فقیه است و اقدام به فضاسازی علیه او کردند.

خجسته با بیان اینکه فضاسازی علیه امام‌جمعه همدان تکلیف برای عده‌ای شده اظهار کرد: آیت‌ا... محمدی و هر کسی که با وی همراه است ناجوانمردانه تخریب می‌شود اما باید استان توسعه پیدا کند و نفس بکشد و اگر این رفتارها اصلاح نشود مردم برخورد قاطع خواهند کرد.

وی مردم را تشخیص‌دهنده واقعی خادمان و منفعت‌طلبان دانست و گفت: تفکرات بسته نمی‌تواند افرادی مانند آیت‌ا... محمدی را تحمل کند؛ چراکه حضورش منافع عده‌ای را به خطر انداخته هرچند که وی خستگی‌ناپذیر است.

نباید مسأله استعفا مطرح می‌شد

اما رئیس مجمع عالی بسیج استان همدان در گفت‌وگو با "همدان‌پیام" طرح شدن بحث استعفای نماینده ولی فقیه در استان را نامناسب دانست و گفت: طرح چنین مسأله‌ای آنهم در چنین جایگاهی زیبنده و قشنگ نیست.

محمدعلی زلفی‌گل جایگاه نماینده ولی فقیه در استان را به عنوان محور و عمود خیمه دانست و تأکید کرد: این شخص است که باید چنین جایگاهی را حفظ کند و باید هجمه‌ها و فشارها را به راحتی متحمل شود و اصلاً ارزش و ثواب کار وی به این تحملات است.

وی با بیان اینکه نیاز به زمان بیشتری برای بررسی و تحلیل موضوع دارد افزود: آیت‌ا... طه‌محمدی باید جریانات را تحمل مدیریت و تدبیر کند و نباید مسأله استعفا مطرح می‌شد.

shenide@hamedanpayam.com

شنیده‌ها

۱- راه‌اندازی خانه سازمان‌های مردم نهاد استان در دست مطالعه است. گویا این تشکل فعالیت خود را با عنوان یک حامی و به نوعی اتحادیه صنفی مؤسسات و تشکل‌های غیردولتی در قالب یک ساختار غیردولتی، انجام خواهد داد. گفتنی است اکنون تنها خانه سازمان‌های مردم‌نهاد در استان مرکزی فعال است.

۲- از خام‌فروشی گیاهان دارویی استان ممانعت به عمل خواهد آمد. گویا رویکرد به خام‌فروشی گیاهان دارویی در تعارض با مؤلفه‌های اقتصاد مقاومتی و مانع پویایی صنایع دانش‌بنیان در این زمینه است. گفتنی است نبود و یا عدم فعالیت مراکز کافی ویژه فرآوری گیاهان دارویی در کشور سبب شده است تا محصولات نهایی به صورت دارو و محصولات بهداشتی، آرایشی با قیمت هنگفت به کشور بازگردد و این چرخه باعث هدررفت سرمایه‌های ملی می‌شود.

۳- کاهش نرخ سود تسهیلات بخش تولید به قرارگاه اقتصاد مقاومتی کشور پیشنهاد شده است. گویا پیشنهاددهندگان معتقدند؛ نرخ ۱۸ درصد برای تسهیلات بخش تولیدگران است گفتنی است خواسته پیشنهاددهندگان کاهش سود تسهیلات تولید بر اساس سیاست‌های کلان و تعریف آیین‌نامه‌ها مطابق نیاز روز کشور است.

۴- تعدادی از مفاخر استان برای تجلیل به وزارت فرهنگ و ارشاد اسلامی معرفی شده‌اند. گویا این وزارتخانه قصد دارد امسال از ۶۰ تن از مفاخر علمی، ادبی و مذهبی کشور در سطح ملی تجلیل کند. گفتنی است تجلیل از مفاخر در سطح استان هر ساله برگزار می‌شود.

۵- طرح روستای بدون بیکار در استان اجرا می‌شود. گویا این طرح با هدف توانمندسازی جمعیت روستایی و فراهم کردن فرصت‌های شغلی برای روستاییان اجرا می‌شود. گفتنی است در هر شهرستان یک روستا برخوردار از ظرفیت‌های بومی، برای اجرای این طرح انتخاب خواهد شد.

خبر ویژه

کار رایگان پس از بازنشستگی

مدیران مدارس که ابتدای مهر امسال بازنشسته شده‌اند، برای کار رایگان به خدمت فراخوانده شده و مجبور به اجرای بخشنامه‌ای شده‌اند.

این مدیران باید این بخشنامه را که مربوط به ارزشیابی و رتبه‌بندی و مسائل مدیریتی است بر اساس شاخص‌های امسال اجرا کرده و پس از پایان آن به بازنشستگی بروند هرچند حکم بازنشستگی آنها در اول مهرماه صادر شده است. عطف به ما سبق قوانین گویا در مسائل اداری آموزش‌وپرورش برعکس و به زیان نیروها اجرا می‌شود.

خبر

سرمای شدید در راه است

مسئول مرکز پیش‌بینی هواشناسی استان همدان از سرمای شدید هوا طی هفته آینده در استان خبر داد.

نادر پیرتاج‌همدانی در گفت‌وگو با ایسنا اظهار کرد: از اوایل هفته آینده تا اواخر هفته شاهد کاهش محسوس دما و سرمای شدید هوا در استان خواهیم بود که جزئیات آن در روز آینده اعلام می‌شود.

وی افزود: امروز (چهارشنبه) آسمان استان کمی ابری، گاهی افزایش ابر در برخی ساعات احتمال وزش باد تا اواخر هفته پیش‌بینی می‌شود.

پرداخت عوارض نوسازی از خانه میسر شد

مدیرعامل سازمان فاوای شهرداری همدان از آغاز پرداخت الکترونیکی عوارض نوسازی در شهرداری منطقه یک همدان خبر داده است.

مهدی مجیدی گفت: پس از طی فرآیند پرداخت غیرحضوری عوارض نوسازی و معرفی بانک عامل به شورای شهر در حال حاضر اجرای آزمایشی آن آغاز شده و شهروندان مراجعه‌کننده به شهرداری منطقه یک می‌توانند از طریق درگاه الکترونیکی و ATM و POSE و Cash lese نسبت به پرداخت عوارض اقدام کنند.

به گفته وی در راستای تشویق شهروندان به پرداخت عوارض غیرحضوری از طریق پورتال شهرداری همدان تخفیف ۱۰ درصدی به این دسته از مؤدیان تعلق می‌گیرد.

مجیدی با بیان اینکه با اتخاذ این تصمیم از سفرهای درون‌شهری غیرضروری کاسته خواهد شد و مفاصا حساب این شهروندان از طریق پست به آدرس منزلشان ارسال خواهد شد، افزود: هدف از اعمال این تخفیف مراجعه نکردن شهروندان به شهرداری و پرداخت الکترونیک غیرحضوری می‌باشد که پس از پرداخت مفاصاحساب به درِ منازل ارسال و گواهی پرداخت در پورتال به صورت آنلاین ارائه می‌شد.

وی گفت: بعد از اتمام اجرای آزمایشی این پروژه رسماً افتتاح می‌شود و جزئیات به اطلاع شهروندان فهیم همدان خواهد رسید.

لازم به ذکر است که درگاه الکترونیک پرداخت عوارض نوسازی یکی از فرایندهای سیستم یکپارچه شهرسازی و نوسازی می‌باشد که با راه‌اندازی کامل سیستم فرایندهای دیگری مثل صدور پروانه-کمیسیون ماده ۱۰۰ و... نیز هوشمند خواهند شد و از ترددهای غیرضروری شهروندان جلوگیری خواهد شد.

پیام تاریخ، تمدن و فرهنگ مادستان
The Message Of Madestan's History & Civilization & Culture
روزنامه همدان پیام
۳
چهارشنبه ● ۲۶ آبان‌ماه ۱۳۹۵ ● شماره ۲۷۸۲
مادستان
madestan@hamedanpayam.com

بدهی ۵۰ میلیاردی ادارات اسدآباد به شهرداری

مطالبات شهرداری اسدآباد از ادارات و نهادهای دولتی در زمینه عوارض شهرداری، بالغ بر ۵۰ میلیارد ریال است.
شهردار اسدآباد در گفت‌وگو با فارس با اشاره به مطالبات شهرداری از ادارات و نهادهای دولتی گفت: همچنین ۸۰ درصد ساختمان‌های اداری فاقد پروانه مالکیت هستند که باید با تعامل و همکاری نسبت به اخذ پروانه اقدام کنند. حمزه عبدکوند در ادامه با اشاره به جمعیت شهرستان اظهار کرد: ۶۰ هزار نفر از جمعیت این شهرستان در شهر اسدآباد ساکن هستند که بعد از همدان، پرتراکم‌ترین شهر استان همدان به شمار می‌رود.
وی یادآور شد: در بین ۲۹ شهر استان همدان، اسدآباد به لحاظ موقعیت مکانی، پس از همدان، ملایر و نهاوند چهارمین نقطه جمعیت شهری محسوب می‌شود.
عبدکوند با اشاره به شاخصه‌های مهم شهر اسدآباد نسبت به دیگر شهرهای همدان بیان کرد: وجود سید جمال‌الدین اسدآبادی به عنوان شخصیت برجسته جهانی، گردنه زیبا و مسیر بزرگراه کربلا از جمله شاخصه‌های این شهر است که آن را در سطح کشور مطرح کرده است.
شهردار اسدآباد با بیان اینکه طبق برنامه پنجم توسعه اسدآباد در این بخش از برنامه جلوتر است، افزود: سرانه فضای سبز در برنامه پنجم توسعه ۷/۲ مترمربع است که تا پایان امسال این فضا به ۲ برابر ارتقا می‌یابد.
وی با اشاره به اینکه در جمع‌آوری پسماند شهری اسدآباد مشکلی وجود ندارد، گفت: روزانه در اسدآباد بیش از ۵۰ تن زباله جمع‌آوری می‌شود که در قالب ایستگاهی دپو شده و به محل دفن زباله حمل می‌شود.
وی با بیان اینکه ۱۵۰ هکتار بافت فرسوده در شهر اسدآباد شناسایی شده است، افزود: آمادگی لازم وجود دارد که با کمک بانک مسکن و پرداخت تسهیلات، رونقی به بافت‌های فرسوده دهیم و در این زمینه تخفیفاتی هم در عوارض‌های شهرداری در نظر گرفته خواهد شد.
شهردار اسدآباد خاطرنشان کرد: درخصوص ایجاد بازارچه‌های محلی، پارکینگ عمومی و نیازمندی‌های دیگر شهر هم آمادگی برای صدور رایگان پروانه کسب وجود دارد.

اِلمان شهدای ابوذر منتظر جانمایی

■ فرماندار: اعتبار ادارات کم‌کار جابه‌جا می‌شود

» معصومه کمالوند

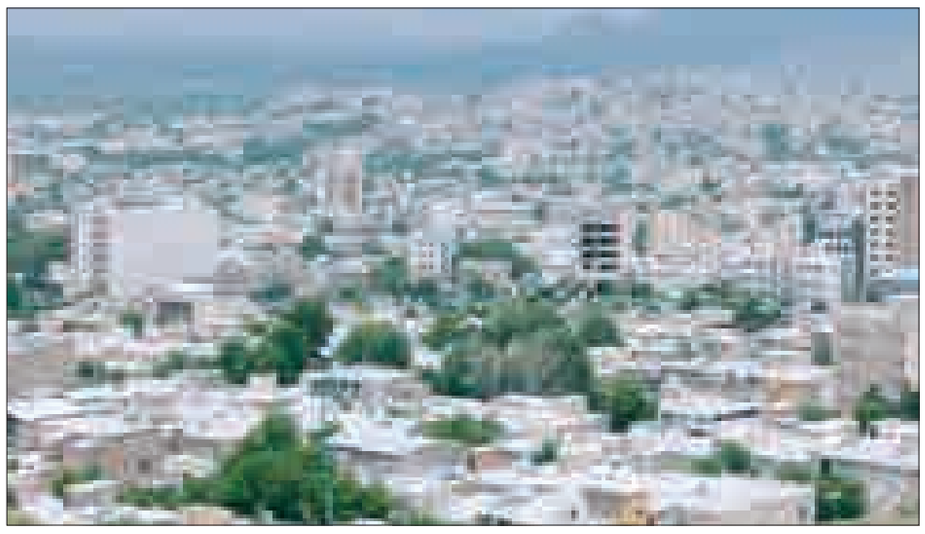

شورای اداری شهرستان نهاوند روز گذشته با حضور مدیران دستگاه‌ها در حالی برگزار شد که محمدرضا عبدالملکیان، شاعر ملی نهاوندی نیم ساعت نخست این نشست را میهمان این شورا بود. وی بهانه این حضور را خبر محرومیت در روستای سیاه‌دره نهاوند مطرح کرد.

روزی به نام نهاوند در فضای مجازی

محرومیت اهالی روستای سیاه‌دره مدتی است نقل این روزهای مردم در فضای مجازی و رسانه‌ها شده است.
این شاعر ملی پیش از آنکه شورای اداری را به قصد دیدار با مردم سیاه‌دره ترک کند، از نامگذاری ۸ مهر به نام روز فرهنگ نهاوند نام برد؛ اما در این در حالیست که این نامگذاری هیچ مصوبه‌ای در شهرستان ندارد و در همان فضای مجازی باقی مانده است.

اولویت‌های نامگذاری مهمتری داریم

از طرفی هم صحبت‌های امام‌جمعه نهاوند به عنوان رئیس شورای فرهنگ عمومی شهرستان نشانی از تأیید یا موافقت با این نامگذاری را نداشت.
حجت‌الاسلام عباسعلی مغیثی‌نیا در این نشست در قالب تذکری یادآور شد: برخی اولویت‌های دیگر به عنوان سرمایه‌های شهرستان هم برای این نامگذاری از جمله علمای نهاوندی، پایین کشیده شدن مجسمه شاه، گروه ابوذر و بسیاری موارد دیگر که قابل توجه بیشتری بوده، قابل توجه‌تر است.

۷۰۰ میلیون برای ساخت المان شهدای ابوذر

اما موضوع دیگری که در این نشست عنوان شد وضعیت گلزارهای شهدای نهاوند و اعتبارات المان شهدای ابوذر بود که چندین سال است قرار شده المانی در شأن این شهدا در یکی از میادین شهر نصب شود و هنوز اندرخم پیشنهادها و جانمایی‌ها و... است. به گفته فرماندار نهاوند، امسال مبلغ حدود ۱۰ میلیارد ریال برای ساماندهی المان و گلزارهای شهدا شهرستان در نظر گرفته شده که ۷ میلیارد ریال آن برای ساخت المان شهدای ابوذر است.
کریم حمیدوند گفت: برای ساماندهی قبور شهدای گمنام بام ابوذر ۲ میلیارد و ۵۰۰ میلیون ریال اعتبار مصوب شده است و برای ساخت المان شهدای ابوذر هم علاوه بر یک میلیارد و ۸۰۰ میلیون ریال و ۵۰۰ میلیون ریال که مصوب شده، ۳۰۰ میلیون ریال دیگر هم سال گذشته به شهرداری ارائه شده است.

بحث اصلی جانمایی المان است

وی درباره جانمایی نصب این المان که در حال حاضر جای بحث بین متولیان است، گفت: شهردار بحثی را مبنی بر مصوب شدن مکان این المان در سال گذشته در ورودی شهر (بلوار علیمرادیان) اعلام کرده است؛ اما چنانچه این ترکیب را حالا بهم بزنیم، اسراف مصالح است و نمی‌شود تخریب هم کرد و بیاییم میدان ساماندهی نشده‌ای را پیشنهاد کنیم که در نهایت با نظر کارشناسی شده و رضایت خانواده شهدا اجرایی خواهد شد.

۳۳ گلزار روستایی در نوبت ساماندهی

در حال حاضر تمامی قبور مطهر شهدای نهاوند به جز ۳۳ گلزار روستایی -که شامل ۶۳ مقبره می‌شود-، ساماندهی شده‌اند که برای این اقدام، ۲ میلیارد ۲۲۰ میلیون ریال تخصیص یافته است.

اعتبارات مدیران کم‌کار جابه‌جا می‌شود

اما در بحث اعتبارات محل تملک و دارایی و ۲ درصد نفت و گاز هم فرماندار نهاوند با تأکید بر اینکه برخی ادارات تا اعتبار نگیرند، کاری از پیش نمی‌برند؛ گفت: این مورد قبول نیست؛ در شرایطی که به پایان سال نزدیک می‌شویم و دولت هم به نفعش است که اعتبارات را تخصیص دهد؛ بنابراین مدیران دستگاه‌ها به بهانه اعتبارات، کار را معلق نکنند حتی پیمانکار پروژه را هم تعیین کنند.
حمیدوند به دستگاه‌هایی که به بهانه اعتبارات کار را رها کرده‌اند، تأکید کرد: اگر ببینیم مدیری کم‌کاری می‌کند اعتبار دستگاه‌اش را جابه‌جا می‌کنیم و مسئولیت آن هم متوجه دستگاه کم‌کار است.

سطح علمی مدارس روستایی پایین است

بررسی سطح علمی مدارس روستایی، آخرین موضوعی بود که در نشست شورای اداری شهرستان عنوان شد.
به گفته حمیدوند، مدارس روستایی نهاوند در شرایط حداقل امکاناتی کار می‌کنند که این کم‌توجهی متوجه نوسازی استان است و در نهایت هم شاهد مهاجرت روستاییان به شهر هستیم. این بر خلاف سیاست‌های نظام و منویات مقام معظم رهبری است که شرایط موجود عملکرد خوبی را نشان نمی‌دهد. البته باید این را هم در نظر داشت؛ زمانی در انجام کار و خدمات موفق عمل کرده‌ایم که نتیجه آن حداقل مهاجرت معکوس باشد و در این مورد موفق عمل نکرده‌ایم.

برپایی ۳ ایستگاه پذیرایی از زائران کربلا در فامنین

۳ ایستگاه پذیرایی از زائران کربلا در شهرستان فامنین برپا شده است.
فرماندار فامنین در گفت‌وگو با فارس گفت: خدمات پذیرایی، اسکان و تأمین سوخت در این موکب‌ها ارائه می‌شود.
ظاهر پورمجاهد با اشاره به افزایش میزان عبور زائران کربلای معلی از فامنین اظهار کرد: مردم فامنین با استقرار در مسیر عبوری زائران کربلا به دنبال پذیرایی مطلوب از آنها هستند.
وی گفت: یکی از این ایستگاه‌های پذیرایی زائران، در مقابل مجتمع افلاک واقع در اتوبان ساوه- همدان است که ضمن پذیرایی، اسکان هم دارند.
فرماندار فامنین ادامه داد: ۲ موکب در داخل شهرستان برپا شده که یکی کنار پارک شهر و دیگری ابتدای ورودی کوی ماماهان مستقر شده است.
وی با بیان اینکه عمده پشتیبانی امکانات و تجهیزات این موکب‌ها از مردم، جوانان و پایگاه‌های مقاومت بسیج فراهم شده است، گفت: مردم خود متولی این ستادها هستند و با کمک‌های خود از زائران امام حسین(ع) پذیرایی می‌کنند.
پورمجاهد یادآور شد: اکیپ‌های بازدید و بازرسی از ایستگاه‌های صلواتی سطح شهر نیز فعال است که با سرکشی به این محل‌ها تذکرات لازم را در زمینه خدمات‌رسانی مطلوب و موارد بهداشتی ارائه می‌دهند.
وی با تأکید بر اینکه اکیپ‌های بازرسی در تأمین سوخت زائران عبوری نیز همکاری دارند، گفت: اکیپ‌ها به هماهنگی‌های اسکان و تأمین سایر مایحتاج زائران نیز نظارت خواهند کرد.
پورمجاهد با بیان اینکه دستگاه‌های اجرایی هم برای همکاری اعلام آمادگی کرده‌اند، اظهار کرد: امکاناتی در اختیار مساجد و حسینیه‌ها قرار گرفته که برای اسکان زائران در نظر گرفته شود.

فرماندار ملایر تأکید کرد

آموزش مسائل دینی با روش‌های جدید

ملایر- خبرنگار همدان‌پیام: شورای آموزش‌وپرورش شهرستان ملایر در حالی برگزار شد که در آن نشست بر تقویت اقامه نماز در مدارس و تجهیز نمازخانه‌های آنها تأکید شد.
فرماندار ملایر در این شورا گفت: مسائل و مشکلات آموزش‌وپرورش از دغدغه‌های جدی ماست که باید با واقع‌بینی، اهتمام همه‌جانبه، استفاده از روش‌های نو و پرهیز از هرگونه تعصب برای رفع این مشکلات تلاش کرد.
عبدالعظیم رضایی با تأکید بر لزوم تقویت اقامه نماز در سطح مدارس گفت: باید با برنامه‌ریزی‌های اجرایی از ظرفیت و پتانسیل بالای آموزش‌وپرورش در ترویج اقامه نماز استفاده کرد.
وی با بیان اینکه باید در آموزش‌وپرورش با روش‌های جدید و با واقع‌بینی مسائل دینی و اعتقادی را آموزش داد، به برگزاری اجلاس نماز در ملایر اشاره کرد.
امام‌جمعه ملایر هم با اشاره به اهمیت آموزش‌وپرورش اظهار کرد: هدف آموزش‌وپرورش این است که انسان‌های مومن، عالم و فرهیخته تربیت شوند که وجودشان به حال جامعه و بشر مفید باشد و دست بشر را بگیرند.
حجت‌الاسلام محمدباقر برقراری افزود: تجربه نشان داده اگر خروجی‌های مدارس آموزش بدون پرورش باشد آسیب آن بیشتر از منفعتش است.
وی اظهار کرد: نسل امروز بسیار در معرض خطر بوده و ما امروزه باید بیش از گذشته برای اینکه نسل امروز گرفتار آسیب‌های اجتماعی نشود وقت بگذاریم.
برقراری با تأکید بر تقویت نماز جماعت اول وقت در مدارس گفت: نمازخانه‌های مدارس را باید تقویت و تجهیز کرد تا بهترین جای مدارس شوند و حتی قراردادهایی با خیران برای تقویت و تجهیز نمازخانه‌ها بسته شود.
مدیر آموزش‌وپرورش شهرستان ملایر هم از آغاز عملیات اجرایی مدرسه ارجمند این شهر به همت خیران خبر داد و گفت: هم‌اکنون ۵۰ تفاهم‌نامه با دستگاه‌های اجرایی این شهرستان در دست اقدام و اجرا داریم.
کاوه برخورداری خواستار همکاری پلیس راهور با مدارس شهر به منظور جلوگیری از مزاحمت‌های موتورسوران در ساعت تعطیلی مدارس دخترانه و همچنین قطع نشدن انشعابات مدارس ملایر به علت بدهی از سوی دستگاه‌های خدمات‌رسان تا زمان سرانه واریزی مدارس شد.

معاون آموزش‌وپرورش شهرستان خبر داد:

اجرای طرح کشوری کتابخوانی در فامنین

به مناسبت هفته کتاب و کتابخوانی، طرح کشوری «۵۰ هزار نمایشگاه در ۵۰ هزار مدرسه» همزمان با سراسر کشور در مدارس فامنین اجرایی می‌شود.
معاون پرورشی و تربیت بدنی اداره آموزش‌وپرورش فامنین در مراسم نمادین زنگ هفته کتاب و کتابخوانی که با حضور ضرابی‌زاده، نویسنده کتاب دختر شینا در آموزشگاه رسالت روستای اصله برگزار شد، از اهمیت کتاب و کتابخوانی گفت.
محمدرضا رسولی تأکید کرد: باید هفته کتاب و کتابخوانی را به درستی به دانش‌آموزان معرفی و آنها را تشویق به مطالعه کرد.
وی ادامه داد: برغم اینکه در دنیای امروز، کتابخوانی به شیوه‌های الکترونیک گسترش یافته است، اما هیچکدام از روش‌ها جای خواندن کتاب را نمی‌گیرد و کتاب به عنوان ابزار اصلی آگاهی‌بخشی در خانواده‌ها، همواره مورد توجه است.
به گزارش روابط عمومی آموزش‌وپرورش شهرستان، رسولی یادآور شد: ۲۱ هزار جلد کتاب در مدارس شهرستان فامنین به صورت رایگان در ۲ سال گذشته از منابع مختلف به مدارس تزریق شده است.
سعادت کیانی؛ مدیر آموزشگاه رسالت هم گفت: در طول هفته کتاب و کتابخوانی برنامه‌های متنوعی برای دانش‌آموزان در آموزشگاه اجرا می‌شود و دانش‌آموزان از کتابخانه‌های عمومی بازدید خواهند کرد.

مراسم نمادین زنگ هفته کتاب و کتابخوانی در ادامه با ویژه برنامه‌ای با عنوان «پرچین دوستی» همراه بود. این مراسم با حضور ضرابی‌زاده نویسنده کتاب «دختر شینا» و با همکاری کتابخانه سیار روستایی کانون پرورش فکری کودکان و نوجوانان شهرستان فامنین و حضور کارشناسان استانی کانون پرورشی فکری کودکان و نوجوانان برگزار شد.
این برنامه با اهدای کتاب به دانش‌آموزان، نقاشی روی پارچه و سفالگری همراه بود.

کوتاه از شهرستان

بهار تنها شهرستانی که هواشناسی ندارد

بهار تنها شهرستان استان همدان است که ایستگاه هواشناسی ندارد؛ پس باید در این زمینه تدابیر لازم اندیشیده شود.
محسن مرادی‌پناه، فرماندار بهار در نشست بررسی مشکلات و ایجاد ایستگاه هواشناسی در شهرستان گفت: امسال ۱۷۰ میلیون ریال اعتبار برای این مهم از اعتبارات شهرستان بهار در نظر گرفته شده است.
به گزارش روابط‌عمومی فرمانداری، مدیرکل هواشناسی استان همدان هم گفت: ۲ سال پیش در این شهرستان ایستگاه هواشناسی دایر شد که به دلیل همکاری نکردن مسئولان و پاره‌ای از مشکلات سیستم‌های هواشناسی جمع‌آوری شد.
باقری ادامه داد: با رایزنی‌های صورت گرفته تا یک ماه آینده ایستگاه هواشناسی در شهرستان بهار دایر خواهد شد.

اجلاسیه نماز مانوری از وحدت اسدآباد خواهد بود

برگزاری اجلاسیه نماز مانوری از وحدت و همدلی و کار فرهنگی شهرستان اسدآباد خواهد بود.
فرماندار اسدآباد در ستاد اقامه نماز شهرستان، اظهار کرد: نگاه به نماز فراگیرتر از یک اجلاسیه است اما اجلاسیه به عنوان یک نماد باید به نحو احسن برگزار شود.
به گزارش ایسنا، حسین افشاری با بیان اینکه اجلاسیه نماز شهرستان باید برای یک گروه هدف برگزار شود که هم خود تأثیرپذیر باشد و هم بر دیگران تأثیر گذارد، افزود: اجلاسیه نماز باید به ایجاد باب معرفت برای قشری که فلسفه نماز برای آنان تبیین‌نشده کمک کند.
وی با اشاره به برگزاری اجلاسیه استانی خاطرنشان کرد: به تبع اجلاسیه کشوری و استانی، اجلاسیه شهرستانی نماز هم در سطح شهرستان‌های استان از جمله اسدآباد به ترتیب برگزار خواهد شد.
امام‌جمعه اسدآباد هم با بیان اینکه برکت نماز به برپایی نماز اول وقت خواهد بود، گفت: برگزاری هرچه باشکوه اجلاسیه نماز شهرستان در آستانه اجلاسیه سراسری نماز از نقش مؤثری در یک اقدام فرهنگی مهم در اسدآباد برخوردار خواهد بود.
حجت‌الاسلام موسی حسینی‌مجد با تأکید بر حضور پررنگ مردم و اقشار مختلف در اجلاسیه و همایش نماز شهرستان اضافه کرد: حضور اقشار تأثیرگذار شهرستان در اجلاسیه نماز شهر اسدآباد برای هرچه پرمحتوا و غنی شدن این برنامه فرهنگی مؤثر است.
دبیر ستاد اقامه نماز شهرستان اسدآباد هم از افزایش ۱۰۰ درصدی نماز جماعت در ادارات سطح شهرستان خبر داد و گفت: برگزاری نماز جماعت در ادارات شهرستان اسدآباد از ۱۱ اداره به ۲۲ اداره افزایش یافته است.
حجت‌الاسلام حسین گروسی با اشاره به برگزاری نماز جماعت در ۷۰ مدرسه شهرستان هم اظهار کرد: نماز جماعت این تعداد از مدارس توسط روحانیون و مربیان پرورشی مدارس برپا می‌شود.

برگزاری همایشی برای پیشگیری از آسیب‌های اجتماعی در فامنین

همایش «مبارزه با اعتیاد و پیشگیری از آسیب‌های اجتماعی» با حضور ۴۰۰ نفر از اولیای دانش‌آموزان شهرستان فامنین برگزار شد؛ همایشی ویژه والدین دانش‌آموزان که با حضور مدیران و کارشناسان استانی و شهرستانی و مسئولان ادارات مربوطه همراه بود.
مدیر آموزش‌وپرورش شهرستان از برگزاری این همایش با حضور بیش از ۴۰۰ نفر از والدین دانش‌آموزان آموزشگاه شمایی، زینبیه و شهیده سمیه شهرستان خبر داد و گفت: این همایش در سالن شهید عبدی شهرستان برقرار بود.
به گزارش روابط عمومی آموزش‌وپرورش شهرستان، عباس رجبی یکی از مهمترین عواملی که موجب می‌شود تا نوجوانان و جوانان از اعتیاد دور شوند را حمایت و نظارت به موقع خانواده دانست.
وی معتقد است: برنامه‌های پیشگیری از آسیب‌های اجتماعی باید به‌گونه‌ای باشد که موجب تقویت عامل‌های بازدارنده و تضعیف عوامل مخاطره‌آمیز باشد.
در این همایش که محمدعلی غلامی از مشاوران مجرب استان و آزادی، کارشناس‌مسئول پیشگیری از آسیب‌های اجتماعی اداره کل آموزش‌وپرورش استان همدان هم حضور داشتند، آموزش‌های لازم را به خانواده‌ها ارائه دادند.

کشت پاییزه ۱۸۰ هزار هکتار از اراضی کبودراهنگ

کبودراهنگ- عمران مینایی- خبرنگار همدان‌پیام: بیش از ۱۸۰ هزار هکتار از اراضی کبودراهنگ زیر کشت پاییزه رفته است.
مدیر جهادکشاورزی کبودراهنگ در کارگروه اقتصادی و تولیدی شهرستان گفت: کشت پاییزه اراضی کشاورزی کبودراهنگ شامل ۱۲۰ هزار هکتار کشت غلات، ۵۰۳ هکتار کلزا، ۳ هکتار دانه‌های روغنی و مابقی محصولات دیگر است.
حمید اسماعیلی افزود: کبودراهنگ امسال رتبه نخست تولید گندم در استان را به خود اختصاص داده است و توانسته بیش از ۱۵۲ هزار تن گندم و ۳۶ هزار تن جو را تولید کند.
وی بیان کرد: تمام اراضی زیرکشت امسال با بذر اصلاح شده بوده است که کیفیت و کمیت تولید سال آینده را بالا خواهد برد.
علی نجف‌لو، رئیس دامپزشکی شهرستان کبودراهنگ هم در این جلسه از واکسیناسیون تب‌برفکی بیش از ۱۳ هزار رأس (گاو) دام سنگین و ۱۵۰ هزار رأس دام سبک (گوسفند) در سال گذشته خبر داد و گفت: امسال هم بیش از ۱۱ هزار و ۴۰۰ رأس دام سنگین و بیش از ۸۰ هزار رأس دام سبک تا به امروز واکسیناسیون شده‌اند و روند واکسیناسیون همچنان ادامه دارد.

الووو پیام

ایمیل ——— mardomi@hamedanpayam.com
پیامک ——— ۱۰۰۰۶۰۶۶
تلفن و پیام‌گیر ——— ۳۸۲۷۹۰۴۰ - ۰۸۱

سد معبر مشکل همیشگی شهر تویسرکان بوده و هست. مسئولان امر در ۶ ماه سال یکبار بسیج می‌شوند و سد معبر را جمع‌آوری می‌کنند و بعد از فردایش، روز از نو، روزی ازنو...
در حالی که ساماندهی این معابر باید انجام گیرد آن‌هم اصولی و اساسی، نه هرچند وقت یکبار انجام و بعد به فراموشی سپرده شود!
» شهروند تویسرکانی

اخیراً مستمری برخی از مستمری‌بگیران از سوی بهزیستی قطع شده است. در پیگیری‌ها هم گفته‌اند این مبالغ به کسانی که تحت سرپرستی پدر و مادر هستند و یا افرادی که بضاعت مالی دارند، تعلق نمی‌گیرد. لطفاً بهزیستی در این زمینه توضیح دهد چرا حق فرد معلول که مبلغ آن هم خیلی ناچیز است، باید قطع کرد؟
» عبادی

این را برای چندین‌بار اعلام می‌کنم تا شاید مسئولان مربوطه پاسخگو باشند. چرا باید فلکه مدرس که با اجرای طرح موقت به شکل دوربرگردان ایجاد شده است؛ اما بازدهی خوبی ندارد را همچنان پیش گرفته‌اید.
من متخصص این اقدامات نیستم؛ اما نباید ترافیک روان‌تر می‌شد و آسایش مردم را دربر می‌گرفت؟ اما با شرایط موجود وضعیت بهم ریخته است و اصلا طرح توجیه دارد؟!
» ولی‌پور

اگر یادتان باشد و اخبار را دنبال کنید رئیس‌جمهور با حضور در اراک، ۲ کارخانه بزرگ پتروشیمی و خودروسازی را افتتاح کرد. به نظرم این استان صنعتی دیگر اشباع شده و حالا کمی هم باید حق استان همدان هم ادا شود.
آیا این موضوع به کم‌کاری مسئولان استان برمی‌گردد یا نمایندگان محترم مجلس؟!
هرچند در این بازار بی‌صنعتی در استان، کارخانه‌هایی هم هستند که نیرو جذب کرده‌اند تا شاید تسهیلات بهتری بگیرند اما پس از آنکه کارشان به سرانجام رسید به بهانه نبود نقدینگی و... دست به تعدیل نیروها می‌زنند...
لطفا مسئولان امر نظارت کنند... اصلاً در این شهر چه خبر است...؟!
» تماس تلفنی

خبر

دبیر کمیسیون خدمتگزاران اربعین در شهرستان:

نهاوندی‌ها روزانه ۳ هزار زائر کربلا را بدرقه می‌کنند

» میترا عباسی

نهاوند یکی از پرترددترین محورهای مواصلاتی منتهی به مرز مهران است.
در این روزها ارادتمندان اهل‌بیت(علیهم‌السلام) در این شهرستان به صورت خودجوش با استقرار ۳ ایستگاه صلواتی در ابتدای روستای شعبان، پارک کوثر و فیروزان برای دومین سال متوالی آماده شده‌اند تا از زائران حرم حسین(ع) -که وارسته از تعلقات دنیوی، برای رسیدن به حرم سالار شهیدان طی طریق می‌کنند- پذیرایی کنند.
نام حسین (ع) که به میان می‌آید عشقی به قدمت تاریخ در جان تک‌تک بانیان این ایستگاه‌ها می‌جوشد.
وقتی تنها چند ساعتی را در یکی از این ایستگاه صلواتی سر می‌کنی، تازه این سؤال ذهنت را آشفته می‌کند که من کجای این جاده عاشقی قرار دارم و تا این لحظه زندگی‌ام برای حسین(ع) و اهل بیتش(ع) چقدر عاشقی کرده‌ام؟
حضور زنان روستا در ایستگاه «شعبان» رشته افکارم را پاره می‌کند؛ آنگاه که می‌بینم چه عاشقانه از مایحتاج خانه آش و سوپی تهیه کرده‌اند، به ایستگاه آورده‌اند تا در کنار غذاهای که خادمان ایستگاه برای زائران طبخ کرده‌اند؛ بین زایران توزیع کنند و اینگونه ارادتشان را به اهل بیت(ع) و سالار شهیدان نشان دهند.
آن طرف‌تر پیرزنی را می‌بینم که با گام‌هایی آهسته به ایستگاه صلواتی نزدیک می‌شود و چون توان پختن غذا برای زائران را نداشته، پولی را به خادمان ایستگاه می‌دهد تا برای زائران هزینه کنند.
وقت برگشت با آهی در دل و اشکی در چشم آنگونه که انگار حسرت رفتن به کربلا را دارد، «یا حسین(ع)» می‌گوید که برخاسته از همه وجودش است.. هنوز چند روزی به اربعین حسینی(ع) مانده و همه کسانی که از این قافله عشق جا مانده‌اند با خدمت به زائران حسین(ع) اینگونه عاشقی می‌کنند و آنگونه که خادمان این ایستگاه‌های صلواتی می‌گویند: هر چه به اربعین نزدیک‌تر می‌شویم هم حضور مردم پررنگ‌تر می‌شود و هم نذورات مردمی افزایش می‌یابد.
دبیر کمیسیون خدمتگزاران اربعین در نهاوند می‌گوید: روزانه در ۳ ایستگاه صلواتی که برای خدمت به زائران راه‌اندازی شده است، برای حدود ۳ هزار نفر غذای گرم طبخ می‌شود و در کنار غذای گرم با توجه به سرد بودن هوا، شلغم، چغندر و... هم برای زائرانی که سرما خورده‌اند و یا در آستانه سرما خوردگی هستند، پخته می‌شود.
رضا سلگی بیان می‌کند: این ایستگاه‌های صلواتی تا ۱۰ روز بعد از اربعین و تا زمان رسیدن آخرین کاروان زائران هم برقرار خواهد بود.
وی با بیان اینکه روزانه مردم نذورات زیادی را به ایستگاه می‌آورند، ادامه می‌دهد: هرچه به اربعین نزدیک‌تر می‌شویم کمک‌های مردمی هم بیشتر می‌شود.

پیام تاریخ، تمدن و فرهنگ مادستان
The Message Of Madestan's History & Civilization & Culture
روزنامه همدان پیام
۴
چهارشنبه ● ۲۶ آبان‌ماه ۱۳۹۵ ● شماره ۲۷۸۲
ایران و جهان
siasat@hamedanpayam.com

بین الملل

روسیه به دنبال استفاده دوباره از نوژه

یک مقام روس گفت: روسیه می‌تواند مذاکرات با ایران درباره استفاده از پایگاه هوایی همدان (نوژه) را از سر بگیرد.
به گزارش ایسنا، ویکتور اوزیرف، رئیس کمیته امنیت و دفاع در شورای فدرال روسیه، گفت: روسیه می‌تواند مذاکرات با ایران درباره استفاده از پایگاه هوایی همدان را از سر بگیرد، هم‌زمان با آن یک نماینده پارلمان روسیه گفته بود که ایران و روسیه درباره وارد کردن اسلحه و تجهیزات نظامی در حدود ۱۰ میلیارد دلار که در میان آنها تانک و بالگرد وجود دارد، بحث و گفت‌وگو کردند.

خبر

موافقت با تحقیق و تفحص از دو تابعیتی‌ها

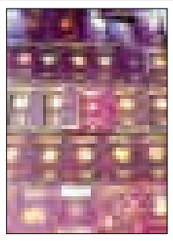

نمایندگان مجلس در جلسه خود با تحقیق و تفحص از مسئولان و مدیران دو تابعیتی موافقت کردند. به گزارش ایسنا، با وجود مخالفت کمیسیون امنیت ملی برای انجام تحقیق و تفحص از مسئولان و مدیران دو تابعیتی، نمایندگان مجلس به رد این تحقیق و تفحص رأی مخالف دادند تا این موضوع در دستور کار مجلس قرار گیرد.
نمایندگان مجلس با ۶۵ رأی موافق، ۱۳۳ مخالف و ۳ رأی ممتنع با رد تحقیق و تفحص وضعیت افراد دو تابعیتی و دارای گرین کارت در حوزه مسئولان و مدیران ارشد و شناسایی خلأهای قانونی در این رابطه مخالفت کردند؛ بر این اساس این تقاضا در دستور کار مجلس قرار خواهد گرفت.

مجلس

کارت زرد مجلس به وزیر کشور

در جریان سؤال ۳ نماینده از وزیر کشور، رحمانی فضلی از مجلس کارت زرد گرفت.
به گزارش ایلنا، نمایندگان مجلس سؤال نماینده تهران از وزیر کشور را وارد دانسته و از توضیحات عبدالرضا رحمانی فضلی قانع نشدند.
از توضیحات وزیر کشور با توجه به اینکه کواکبیان از پاسخ‌های رحمانی‌فضلی قانع نشده بود، سؤال وی به رأی گذشته شد و نمایندگان این سؤال را وارد دانستند.
این رحمانی‌فضلی از مجلس دهم کارت زرد دریافت کرد.

۵ مؤلفه موفقیت در انتخابات ۹۶

مولفه‌های تأثیرگذار در انتخابات ریاست‌جمهوری ۱۳۹۶

حسین کنعانی‌مقدم، فعال سیاسی اصولگرا و دبیرکل «حزب سبز ایران» به ۵ مؤلفه تأثیرگذار در انتخابات پیش رو اشاره کرد.
به گفته کنعانی‌مقدم، یکی از مؤلفه‌هایی که می‌تواند در انتخابات پیش رو تأثیرگذار باشد، عملکرد روحانی در ماه‌های پایانی ریاست‌جمهوری او است؛ اگر روحانی طی ماه‌های آینده نتواند از خود کارنامه موفقی ارائه دهد، آرای او با ریزش قابل توجهی مواجه خواهد شد.
دومین مؤلفه‌ای که به گفته کنعانی‌مقدم انتخابات ایران را از خود متأثر خواهد کرد، نتیجه انتخابات آمریکا و تأثیر آن بر اجرای برجام است. به گفته این فعال سیاسی اصولگرا، گفت‌وگوهای هسته‌ای و برجام برگ برنده دولت یازدهم است و اگر به موجب انتخابات آمریکا، در اجرای برجام خللی وارد شود، این برگ برنده از محاسبات خارج خواهد شد.
کنعانی مقدم در تشریح ۲ مؤلفه تأثیرگذار دیگر گفت: روحانی می‌تواند در فرصت باقی مانده تغییر فاز دهد و با تعدیل رویکردهای خود، آرای خاکستری را به سوی خود جذب کند. نکته چهارم هم این است که اصولگراها فردی قوی را -که اتفاقاً چهره شاخصی نباشد- به عنوان نامزد انتخاباتی معرفی کنند؛ نامزدی که توانایی جذب حدود ۷۰ درصد آرای خاکستری را داشته باشد.
گفت‌وگو، تعامل و توافق میان اصولگرایان معتدل، اصلاح‌طلبان، اعتدالگرایان و مستقل‌ها بر سر معرفی یک نامزد در انتخابات پیش رو، پنجمین مؤلفه بود که کنعانی‌مقدم از تأثیر آن بر انتخابات ریاست‌جمهوری پیش رو سخن گفت.
به گفته دبیرکل حزب سبز ایران، اگر اصولگرایان معتدل و اصلاح‌طلبان همچون انتخابات سال ۱۳۹۲ با یکدیگر به توافق برسند و از چهره‌ای واحد در انتخابات حمایت کنند، می‌توانند بر نتیجه انتخابات تأثیر قابل توجهی بگذارند.

تداوم ائتلاف اصلاح‌طلبان و اصولگرایان معتدل؛ محتمل‌ترین گزینه در انتخابات پیش رو

داریوش قنبری، مدرس دانشگاه و فعال سیاسی اصلاح‌طلب در گفت‌وگو با ایرنا در خصوص چینش نیروهای سیاسی با توجه به روندهای سیاسی جامعه گمانه‌زنی کرد و گفت: در مجموع همان ائتلافی که در سال ۱۳۹۲ شکل گرفت و به پیروزی روحانی منجر شد، به قوت خود باقی است؛ همچنان که اصلاح‌طلبان و اصولگراهای معتدل در دهمین دوره انتخابات مجلس در اسفند ۱۳۹۴ هم در کنار هم قرار گرفتند و توانستند موفقیت زیادی کسب کنند.

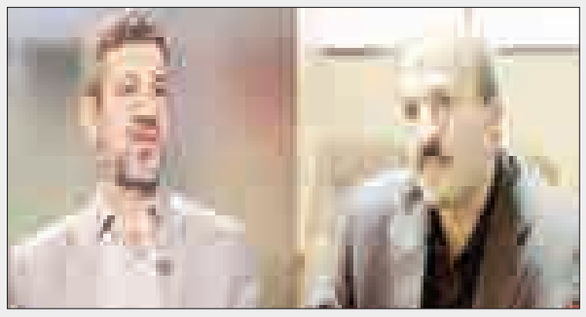

انتخابات ریاست‌جمهوری دوازدهم در راه است و بسیاری از جریان‌های سیاسی چشم به موعد بیست و نهم اردیبهشت ۹۶ ماه دوخته‌اند؛ برخی برای تداوم پیروزی و شماری برای جلب آرای مردمی و در دست گرفتن زمام اداره اجرایی کشور. کارشناسان سیاسی در گفت‌وگو با ایرنا به بیان دیدگاه‌های خود در زمینه ویژگی‌های انتخابات پیش رو پرداختند.
نزدیک به ۷ ماه دیگر دوازدهمین دوره انتخابات ریاست‌جمهوری در واپسین روزهای اردیبهشت‌ماه ۱۳۹۶ برگزار می‌شود و هنوز تنوری برای رقابت‌های انتخاباتی و آرایش نیروهای سیاسی برافروخته نشده است. با این حال، جریان‌های سیاسی در حال هماهنگ‌سازی مواضع و بسیج امکانات خود برای راهی ساختن نامزد مورد حمایتشان به ساختمان پاستورند.
فضای سیاسی و رقابتی این انتخابات، با یازدهمین دوره انتخابات ریاست‌جمهوری تفاوت‌های آشکاری دارد. نابسامانی‌های بسیار در حوزه‌های گوناگون اعم از اقتصادی، اجتماعی- فرهنگی، سیاست داخلی و خارجی و... در پایان تصدی دولت دهم موجب شده بود برنامه نامزدها برای اصلاح امور و اداره اجرایی کشور به عنصری تعیین‌کننده در گزینش مردم بدل شود و مردم بلیت ورود نامزدی را به ساختمان پاستور صادر کنند که به نظرشان برنامه‌های حساب شده‌تر و عملیاتی تری را برای دگرگونی اوضاع ارائه می‌داد.
دولت یازدهم که شعار تدبیروامید را چراغ راه خود قرار داده، از ابتدای کار، خروج کشور از وضعیت تنگناهای بین‌المللی و ساماندهی به وضعیت اقتصادی و معیشت مردم را در دستور کار خود قرار داد. دستیابی به برجام که تنگناها، تحریم‌ها و تهدیدهای منطقه‌ای و بین‌المللی را فروکاست در کنار بهبود شاخص‌های اقتصادی، گسترش روح اعتدالگرایی در جامعه سیاسی، توجه به چالش‌های فرهنگی و... موجب شده انتخابات ریاست‌جمهوری آتی در فضایی متفاوت با سال ۱۳۹۲ برگزار شود.
در شرایطی که حرکت عمومی کشور به سوی سامان سیر می‌کند، اینکه جریان‌های سیاسی در انتخابات پیش رو، تغییر یا تثبیت وضعیت موجود را هدف قرار داده یا چه برنامه‌ها و شعارهای تازه‌ای مطرح می‌سازند و با چه چینش و ترکیبی وارد رقابت‌های انتخاباتی شوند، موضوعی است که در گزارش پیش رو به آن پرداخته‌ایم و نظر ۲ تن از کارشناسان حوزه سیاسی را در این خصوص جویا شده‌ایم.

به گفته قنبری، به نظر می‌رسد اصولگرایان غیرمعتدل هنوز نتوانسته‌اند میان خود وحدتی ایجاد کنند. با توجه به این شرایط، آنان ۲ گزینه پیش رو دارند؛ نخست اینکه به تلاش خود برای ایجاد وحدت در صف اصولگرایان ادامه دهند که البته این تلاش‌ها تاکنون نتیجه‌ای به دنبال نداشته است. در شرایط فعلی به نظر می‌رسد آنان از طیف پایداری در انتخابات ریاست‌جمهوری نامزدی را معرفی کنند. جریان احمدی نژاد هم به احتمال زیاد نامزد مستقل خود را خواهد داشت. البته این احتمال هم وجود دارد که این ۲ جریان از نامزد واحدی در انتخابات حمایت کنند.
قنبری در ادامه در مورد رویکرد اصولگرایان معتدل و اصلاح‌طلبان در انتخابات پیش رو گفت: در برابر رقابتی که میان تندروهای جریان اصولگرا وجود دارد، جناح میانه‌روی اصولگرایان وضعیت روشن‌تری دارد و به نظر می‌رسد با اصلاح‌طلبان بر سر معرفی یک نامزد به توافق برسند. گزینه مورد حمایت اصلاح‌طلبان در انتخابات پیش رو، روحانی است. عملکرد مطلوب و قابل دفاع روحانی موجب شده اصلاح‌طلبان همچنان او را به عنوان گزینه نخست نامزدی ریاست‌جمهوری معرفی کنند.
قنبری در ادامه با اشاره به کارنامه قابل دفاع روحانی در بخش‌های مختلف گفت: در دوره تصدی روحانی بحران سیاست خارجی کنترل شد. نه‌تنها در این دوره هیچ قطعنامه‌ای علیه کشورمان صادر نشد، بلکه دولت به موجب رویکرد تعاملی خود و توافق هسته‌ای و برجام توانست آثار قطعنامه‌های پیشین علیه کشورمان را کمرنگ کند. در حوزه اقتصاد هم دولت موفقیت‌های زیادی کسب کرد. کاهش تورم از مرز ۴۰ درصد به زیر ۱۰ درصد و جهش ۱۰ درصدی در اقتصاد که توانست شاخص رشد اقتصادی منفی ۶ درصد را به حدود ۴ و نیم درصد برساند، مصداق‌هایی روشن از کارآمدی سیاست‌های دولت در حوزه اقتصادی است.
سیاست داخلی دیگر حوزه‌ای بود که قنبری از موفقیت دولت در آن گفت. به گفته قنبری، دولت یازدهم توانست فضای سیاسی کشور را که در دولت پیشین امنیتی شده بود تعدیل کرده و زمینه فعالیت جریان‌های سیاسی را بیش از پیش فراهم کند. دفاع از آزادی‌ها و حقوق شهروندی نکته مثبت دیگری در کارنامه روحانی است که به گفته قنبری روحانی را به گزینه مطلوب اصلاح‌طلبان بدل کرده است.
این فعال سیاسی در پایان گفت: با توجه به عقلانیت حاکم بر دولت به نظر می‌رسد اصولگرایان معتدل همسویی با ائتلاف سال ۱۳۹۲ را حفظ کرده باشند و در انتخابات ریاست‌جمهوری ۱۳۹۶، به احتمال زیاد همچنان از روحانی حمایت کنند.

میرتاج الدینی:

اصولگرایان از یک سوراخ دو بار گزیده نمی‌شوند

یک فعال سیاسی اصولگرا با تأکید بر اینکه جریان اصولگرا به دنبال دستیابی به وحدت گفتمانی و کاندیدایی در انتخابات ۹۶ است اظهار کرد: اصولگرایان در این دوره یک کاندیدای اصلی خواهند داشت؛ چراکه ما در گذشته به واسطه تعدد کاندیدایی تجربه شکست داشته‌ایم.
حجت‌الاسلام والمسلمین محمدرضا میرتاج‌الدینی در گفت‌وگو با ایسنا، در تحلیل وضعیت رقابت‌های انتخاباتی سال ۹۶ اظهار کرد: در انتخابات سال ۹۶ جریان اعتدال و اصلاح‌طلب کاندیدایشان مشخص است و از روحانی حمایت می‌کنند. جریان اصولگرا نیز در حال آماده‌سازی خود برای حضور جدی در انتخابات است.
وی با بیان اینکه عده‌ای می‌خواهند میدان را به سمتی ببرند که انتخابات ۹۶ را غیر رقابتی کنند و از الان روحانی را پیروز میدان اعلام کنند، خاطرنشان کرد: غیررقابتی کردن انتخابات کار معقولی نیست، در عین حال که این کار بی‌فایده است؛ چراکه انتخابات ۹۶ انتخاباتی کاملاً رقابتی است؛ زیرا آقای روحانی در سال ۹۲ با رأیی ناپلئونی انتخاب شد.
این فعال سیاسی اصولگرا همچنین با بیان اینکه روحانی با اختلافی چند صد هزارتایی پیروز انتخابات ۹۲ شد، تأکید کرد: روحانی با وجود پیروزی در انتخابات ۹۲، تاکنون نتوانسته است که به شعارهای انتخاباتی خود بویژه در حوزه‌های اقتصادی عمل کند. او گفته بود که ۱۰۰ روزه تحولی اقتصادی انجام می‌دهد. اما الان در ماه چهل‌ویکم عمر دولت، شاهد طولانی‌تر شدن رکود اقتصادی و افزایش نرخ بیکاری هستیم.
میرتاج‌الدینی ادامه داد: همچنین وعده‌هایی که روحانی درباره برجام داده بود، با وجود گذشت چند ماه هنوز برای مردم تحقق نیافته و محسوس نشده است، بنابراین در انتخابات آتی مردم به دنبال گفتمانی خواهند بود که اولاً اقتدار نظام را نشان دهند، در ثانی وعده‌ای عملیاتی با پشتوانه‌های عملی برای خروج از معضلات و مشکلات اقتصادی جامعه مطرح کند.
معاون پارلمانی دولت دهم در ادامه درباره توصیه رهبر انقلاب به احمدی‌نژاد مبنی بر عدم حضور در رقابت‌های انتخاباتی سال ۹۶ با تأکید بر اینکه رهبری از این توصیه‌ها به آقای هاشمی نیز داشته‌اند، اظهار کرد: در نظام ما قحط‌الرجال نیست، که همواره رؤسای جمهور تکرار شوند. جامعه ما، جامعه انقلابی است و ظرفیت‌های نهفته‌ای در آن وجود دارد و همواره چهره‌های جدید می‌توانند در آن بروز و ظهور کنند.

تا انتخابات

اعلام اشکالات تعرفه‌های انتخابات ۹۶ از سوی شورای نگهبان به وزارت کشور

سخنگوی شورای نگهبان از اعلام اشکالات تعرفه‌های انتخابات سال آینده از سوی این نهاد به وزارت کشور خبر داد.
عباسعلی کدخدایی سخنگوی شورای نگهبان در گفت‌وگو با تسنیم، با اشاره به آخرین اقدامات صورت گرفته پیرامون فراهم کردن مقدمات انتخابات در سال آینده، گفت: چندی پیش نمونه‌ای از تعرفه‌های انتخابات سال ۹۶ از سوی وزارت کشور به شورای نگهبان ارسال شد که این تعرفه‌ها را در این شورا بررسی کردیم.
وی افزود: پس از بررسی نمونه تعرفه‌های انتخابات سال آینده در شورای نگهبان برخی اشکالات آنها را به وزارت کشور ارسال کرده‌ایم و منتظریم که این تعرفه‌ها از سوی وزارت کشور اصلاح شود.
سخنگوی شورای نگهبان با تأکید بر اینکه منتظر اصلاح اشکالات شورای نگهبان نسبت به تعرفه‌های انتخابات سال ۹۶ هستیم، تصریح کرد: پس از اصلاح اشکالات شورای نگهبان درباره تعرفه‌های انتخابات سال آینده، آن را در شورای نگهبان بررسی و نسبت به آنها اعلا نظر می‌کنیم.
شورای نگهبان در جلسه ششم مرداد امسال این نهاد با پیشنهاد وزارت کشور برای برگزاری انتخابات ریاست‌جمهوری در ۲۹ اردیبهشت‌ماه سال آینده موافقت کرد. همچنین وزارت کشور بنا به تقارن ایام خردادماه با ماه مبارک رمضان به شورای نگهبان پیشنهاد کرده بود که انتخابات ریاست‌جمهوری زودتر از موعد مقرر برگزار شود که شورای نگهبان با این پیشنهاد موافقت کرد.

رحیم صفوی:

به دنبال راهکاری برای آزادی فلسطین هستیم

سید یحیی رحیم صفوی، رئیس مؤسسه آینده پژوهی جهان اسلام در دیدار میهمانان خارجی همایش بین‌المللی بحران‌های ژئوپلیتیکی جهان اسلام، با تشریح فعالیت‌های این مؤسسه، با اشاره به ۸ سال فعالیت این مؤسسه، اظهار کرد: مهمترین هدف این مؤسسه شناخت مؤلفه‌ها، عوامل و ظرفیت‌های ملت‌ها و ۵۷ کشور عضو سازمان همکاری اسلامی است و چگونگی استفاده از این عوامل توانمندساز برای شکل‌گیری و زمینه‌سازی قطب قدرت جهان اسلام در قرن حاضر است.
به گزارش ایسنا، رئیس مؤسسه آینده پژوهی جهان اسلام، شناخت اهداف مشترک و نیز دشمنان مشترک جهان اسلام را از دیگر اهداف راه‌اندازی این مؤسسه عنوان و تأکید کرد: در این مؤسسه علمی از راه تحقیق و مطالعه به دنبال دستیابی این نتیجه هستیم که ملت‌های اسلامی برای آزادی فلسطین چه راهبرد و راهکارهایی را می‌توانند دنبال کنند.
در ادامه این نشست حجت‌الاسلام والمسلمین سید ابراهیم امین السید رئیس شورای سیاسی حزب‌ا... لبنان با تأکید بر ضرورت آینده‌پژوهی در مسائل جهان اسلام، برگزاری همایش بین‌المللی بحران‌های ژئوپلیتیکی جهان اسلام توسط این مؤسسه را گامی در حوزه شناخت ریشه بحران‌های منطقه و آینده پژوهی جهان اسلام دانست.
حجت‌الاسلام والسلمین همام باقر حمودی، معاون اول رئیس پارلمان عراق نیز ضمن تقدیر از کتاب‌های منتشر شده در مؤسسه آینده‌پژوهی جهان اسلام بر لزوم تداوم این حرکت علمی تأکید کرد.
در پایان این نشست سید حمزه صفوی، مدیرعامل مؤسسه آینده‌پژوهی جهان اسلام با تأکید بر لزوم پیوند میان نخبگان جهان اسلام خاطرنشان کرد: یکی از چالش‌های جدی که توسط مؤسسه آینده‌پژوهی جهان اسلام شناسایی شده است، عدم ارتباط لازم نخبگان جهان اسلام با یکدیگر و فقدان درک مشترک نسبت به وضعیت جاری است و هرگونه ارتباط‌سازی در این بستر، نیازمند فهمی مشترک از معانی است.

بدون مرز

دستگیری ۱۷ عضو عرفان حلقه در اراک

معاون روابط عمومی و تبلیغات سپاه روح‌ا... استان مرکزی گفت: شبکه انحرافی «عرفان حلقه» در اراک با تلاش سربازان گمنام امام زمان(عج) در سازمان اطلاعات سپاه روح‌ا... شناسایی و ۱۷ نفر دستگیر شدند.
سرهنگ عزت‌ا... نظم‌آبادی در گفت‌وگو با تسنیم، با اشاره به کشف و متلاشی کردن این باند در استان مرکزی اظهار داشت: با توجه به مسائل فرهنگی و تأکیدات مقام معظم رهبری(مدظله‌العالی) مبنی بر پاسداری از فرهنگ غنی ایرانی اسلامی؛ مقابله با جریان‌های فعال در عرصه عرفان‌های نوظهور در دستور کار سازمان قرار گرفت.
وی افزود: دشمنان این مرز و بوم همواره در صدد استحاله فرهنگی ملت غیور ایران بوده‌اند و یکی از روش‌های این استحاله، پرورش و حمایت از فرقه‌های نوظهور و به اصطلاح عرفانی است.
معاون روابط عمومی و تبلیغات سپاه روح‌ا... استان مرکزی با اشاره به اقدامات این فرقه انحرافی گفت: مروجان فرقه انحرافی عرفان کیهانی(حلقه) با ادعاهای فرا درمانی، عرفان، اتصال به شبکه مثبت عده زیادی را به سمت خود جذب و ضمن ایجاد تشکیک در اعتقادات مذهبی افراد به درآمد هنگفتی از این راه دست پیدا کرده‌اند.
وی ادامه داد: به اطلاع مردم عزیز استان مرکزی می‌رساند در عملیات اطلاعاتی سربازان گمنام امام زمان(عج) سازمان اطلاعات سپاه روح‌ا... شبکه سازمان یافته عرفان انحرافی «حلقه» در اراک شناسایی شد.
نظم‌آبادی خاطرنشان کرد: پس از شناسایی و دستگیری این افراد سودجو، ۷ نفر از مسترها و ۱۰ نفر از اعضای مؤثر این عرفان انحرافی با هماهنگی دستگاه قضا مورد ارشاد قرار گرفتند و از اعمال گذشته خود ابراز پشیمانی و ندامت کردند.

توضیحات غرضی درباره کاندیداتوری اش در انتخابات ۹۶

یک کاندیدای احتمالی انتخابات ۹۶ با اشاره به وضعیت رقبای خود، اظهارکرد: رقیب خود را گروه‌ها و احزاب سیاسی می‌دانم و معتقدم که این گروه‌ها که از اول انقلاب تا حالا در جامعه حاکمیت داشته‌اند، آنچنان کارآمد، مفید و مؤثر واقع نشده‌اند.
سید محمد غرضی در گفت‌وگو با ایسنا، درباره اعلام کاندیداتوری خود برای انتخابات سال ۹۶ اظهار کرد: با توجه به اینکه روشی که روحانی به کار گرفته مانند روش‌های دولت‌های گذشته است، چون این روش‌ها را برای جامعه مفید نمی‌دانم، با روش‌هایی که خود بیان می‌کنم می‌آیم و در انتخابات ریاست‌جمهوری شرکت می‌کنم.
وی با تأکید بر اینکه در روش من حقوق عامه بر حقوق خاصه ارجحیت دارد، گفت: در شعارهایی که دیگران می‌دهند معمولاً حقوق خاصه بر عامه ارجحیت دارد. در همین زمینه با توجه به اینکه ملاحظه می‌کنم قاعده جامعه نسبت به ستاد جامعه بی‌اعتنا است، تمام تلاشم بر این است که قاعده جامعه را نسبت به ستاد جامعه ترجیح دهم و معتقدم که این تنها روشی است که می‌تواند در مقابل روش قبلی مورد تأیید مردم قرار بگیرد.
این فعال سیاسی درباره وضعیت اقبال عمومی نسبت به رأی‌آوری‌اش با بیان اینکه در انتخابات ۹۲ همه نامزدها دارای آرایی برابر بودند، خاطرنشان کرد: گرچه در انتخابات سال ۹۲ آقای روحانی به عنوان رئیس‌جمهور انتخاب شدند اما همه می‌دانیم که او با آرای خود انتخاب نشد بلکه زمانی که آقایان هاشمی، خاتمی و سید حسن خمینی به کمک او رفتند او رأی آورد.
غرضی با بیان اینکه رأی روحانی، رأی ستادی او بود گفت: در آن زمان جامعه نسبت به من علاقه زیادی نشان داد، اما شرایط آرا برابر نبود.
وی خاطرنشان کرد: من در انتخابات پیش رو نیز بحث حقوق عامه را مطرح می‌کنم و برنامه هایم را به کنترل و کاهش تورم و رکود اختصاص می‌دهم. حال اینکه استقبال جامعه در سال ۹۶ نسبت به من چگونه باشد به مواردی از جمله رسانه‌ها بستگی دارد.
این فعال سیاسی اظهار کرد: رسانه‌ها به هیچ وجه برای افرادی مانند من کار نمی‌کنند، با این وجود گرچه این صداها پنهان می‌مانند اما اثرگذاری خود را خواهند داشت.
غرضی درباره وضعیت رقبای خود نیز گفت: من رقیب خود را گروه‌ها و احزاب سیاسی می‌دانم و معتقدم که این گروه‌ها که از اول انقلاب تا حالا در جامعه حاکمیت داشته اند، آنچنان کارآمد، مفید و موثر واقع نشده‌اند.

آگهی حصر وراثت
خانم فریده محمدی دارای شماره شناسنامه ۱۰۴۴به شرح دادخواست کلاسه ۱۱۴/۹۵۰۳۵۳ح از این حوزه درخواست گواهی حصروراثت نموده و چنین توضیح داده که شادروان محمدولی امیدیان به شماره شناسنامه ۸۹۰ در تاریخ ۸۷/۱/۱۷ در اقامتگاه دائمی خود بدرود زندگی گفته ورثه حین‌الفوت آن متوفی/متوفیه منحصر است به: ۱-پوریا امیدیان فرزند محمدولی به شماره شناسنامه ۴۰۰۰۲۱۸۷۴۳ پسر متوفی ۲-اسماء امیدیان فرزند محمدولی به شماره شناسنامه ۴۰۰۰۴۳۷۴۳۷ دختر متوفی ۳-سهیل امیدیان فرزند محمدولی به شماره شناسنامه ۴۰۰۰۳۶۲۷۹۸ پسر متوفی ۴-فریده محمدی فرزند شیرعلی به شماره شناسنامه ۱۰۴۴ همسر متوفی ۵-براتعلی امیدیان فرزند محمدولی به شماره شناسنامه ۱۵ پدر متوفی ولاغیر اینک با انجام تشریفات مقدماتی درخواست مزبور را در یک نوبت آگهی می‌نماید تا هر کسی اعتراضی دارد و یا وصیتنامه از متوفی نزد او باشد از تاریخ نشر نخستین آگهی ظرف یک ماه تقدیم دارد والا گواهی صادر خواهد شد. (م‌الف ۹۱۱)
رئیس حوزه شماره ۱۱۴ شورای حل اختلاف اسدآباد

آگهی حصر وراثت
آقای امیرکوروش سرخوشیان دارای شماره شناسنامه ۳۵۱ به شرح دادخواست کلاسه ۱۱۲/۹۵۰۴۸۲/۹۵ح از این حوزه درخواست گواهی حصروراثت نموده و چنین توضیح داده که شادروان محمدعلی سرخوشیان به شماره شناسنامه ۳۱۸۰۹ در تاریخ ۹۵/۷/۱۸ در اقامتگاه دائمی خود بدرود زندگی گفته ورثه حین‌الفوت آن متوفی/متوفیه منحصر است به: ۱-علی‌رضا سرخوشیان به شماره شناسنامه ۲۶۸۵ متولد ۱۳۴۳ صادره از همدان فرزند متوفی ۲-شهلا سرخوشیان به شماره شناسنامه ۷۱۱ متولد ۱۳۲۸ صادره از همدان فرزند متوفی ۳-مینوش سرخوشیان به شماره شناسنامه ۱۲ متولد ۱۳۳۱ صادره از همدان فرزند متوفی ۴-نادر سرخوشیان به شماره شناسنامه ۳۳۴ متولد ۱۳۳۵ صادره از همدان فرزند متوفی ۵-پروین سرخوشیان به شماره شناسنامه ۷ متولد ۱۳۳۸ صادره از همدان فرزند متوفی ۶-گیتی سرخوشیان به شماره شناسنامه ۲۸۶ متولد ۱۳۳۹ صادره از همدان فرزند متوفی ۷-امیرکورش سرخوشیان به شماره شناسنامه ۳۵۱ متولد ۱۳۵۰ صادره از همدان فرزند متوفی ۸-قمرتاج کشاورز به شماره شناسنامه ۴۶۳ متولد ۱۳۰۴ صادره از بهار همسر متوفی اینک با انجام تشریفات مقدماتی درخواست مزبور را در یک نوبت آگهی می‌نماید تا هر کسی اعتراضی دارد و یا وصیتنامه از متوفی نزد او باشد از تاریخ نشر نخستین آگهی ظرف یک ماه تقدیم دارد والا گواهی صادر خواهد شد. (م‌الف ۳۷۹۳)
رئیس حوزه شماره ۱۱۲ شورای حل اختلاف همدان

آگهی موضوع ماده ۳ قانون و ماده ۱۳ آیین‌نامه قانون تعیین تکلیف وضعیت ثبتی اراضی و ساختمان‌های فاقد سند رسمی
برابر رأی شماره ۱۳۹۵۱۰۰۳۲۶۰۰۶۰۰۰۸۹۲ مورخ ۱۳۹۵/۷/۱۴ هیأت اول موضوع قانون تعیین تکلیف وضعیت ثبتی اراضی و ساختمان‌های فاقد سند رسمی مستقر در واحد ثبتی حوزه ثبت ملک ملایر تصرفات مالکانه و بلامعارض متقاضی آقای علی‌اکبر علیزاده فرزند امام بخش به شماره شناسنامه ۱۶۶۵ صادره از ملایر در دو دانگ مشاع از شش دانگ یک باب مغازه به مساحت ۴۲/۸۷ مترمربع قسمتی از پلاک یک اصلی اراضی دولت‌آباد واقع در بخش چهار ملایر خریداری از مالک رسمی خانم آمنه‌السادات فتاحی‌احد از وراث میرمحمود فتاحی محرز گردیده است. لذا به منظور اطلاع عموم مراتب در دو نوبت به فاصله ۱۵ روز آگهی می‌شود، در صورتی که اشخاص نسبت به صدور سند مالکیت متقاضی اعتراضی داشته باشند می‌توانند از تاریخ انتشار اولین آگهی به مدت دو ماه اعتراض خود را به این اداره تسلیم و پس از اخذ رسید، ظرف مدت یک ماه از تاریخ تسلیم اعتراض، دادخواست خود را به مراجع قضایی تقدیم نمایند. بدیهی است در صورت انقضای مدت مذکور و عدم وصول اعتراض طبق مقررات سند مالکیت صادر خواهد شد.(م‌الف ۴۲۲)
تاریخ انتشار نوبت اول: ۹۵/۸/۱۱
تاریخ انتشار نوبت دوم: ۹۵/۸/۲۶
محمدرضا امینی، کفیل اداره ثبت اسناد و املاک شهرستان ملایر

آگهی حصر وراثت
خانم مریم کتابی فرزند علی دارای شماره شناسنامه ۴۶ به شرح دادخواست کلاسه ۹۵۰۳۲۴ ح۱۲۷ح از این حوزه درخواست گواهی حصروراثت نموده و چنین توضیح داده که شادروان فاطمه تگرگ فرزند بمان به شماره شناسنامه ۵۲۴۷ متولد ۱۲۹۸/۱۲/۳ در تاریخ ۱۳۹۵/۸/۶ در اقامتگاه دائمی خود بدرود زندگی گفته ورثه حین‌الفوت آن متوفی/ متوفیه منحصر است به:
چهار پسر و سه دختر به اسامی ذیل ولاغیر ۱- هاشم کتابی فرزند علی به شماره شناسنامه ۴۳۳ صادره از همدان پسر متوفیه ۲-حسن کتابی فرزند علی به شماره شناسنامه ۸۰۳ موالید صادره از همدان پسر متوفیه ۳-رضا کتابی فرزند علی به شماره شناسنامه ۴ صادره از اهواز پسر متوفیه ۴-ابراهیم اعتصامی‌فرد فرزند مهدی به شماره شناسنامه ۴۱۰ صادره از اهواز پسر متوفیه ۵-مریم کتابی فرزند علی به شماره شناسنامه ۴۶ صادره از حوزه ۲ همدان دختر متوفیه ۶-بتول کتابی فرزند علی به شماره شناسنامه ۱۳۲ صادره از همدان دختر متوفیه ۷-معصومه کتابی فرزند علی به شماره شناسنامه ۱۵۰۹ صادره از همدان دختر متوفیه و ارزش ماترکش بیش از سی میلیون ریال می‌باشد.
اینک با انجام تشریفات مقدماتی درخواست مزبور را در یک نوبت آگهی می‌نماید تا هر کسی اعتراضی دارد و یا وصیتنامه از متوفی نزد او باشد از تاریخ نشر نخستین آگهی ظرف یک ماه تقدیم دارد والا گواهی صادر خواهد شد. (م‌الف ۳۷۸۹)
رئیس حوزه شماره ۱۲۷ شورای حل اختلاف همدان

آگهی مزایده
فروشگاه اتکا همدان در نظر دارد
اموال و اثاثه مستهلک خود را مزایده گذاشته و به فروش برساند.
پیشنهاد تا تاریخ ۱۳۹۵/۰۶/۲۱ می‌باشد. پیشنهاد دهنده می‌باید ۱۰ درصد از مبلغ پیشنهادی را به صورت نقدی به حساب جاری ۷۱۱۰۴/۳۶ بانک سپه شعبه باباطاهر نقداً واریز و فیش آن را همراه بهای پیشنهادی به فروشگاه اتکا ارائه دهد. در صورت قبول شدن پیشنهاد (مبلغ پیشنهادی بیش از دو نفر یکسان باشد) فروشگاه اتکا با در نظر گرفتن شرایط، امکانات و سوابق پیشنهاد دهنده و صلاح فروشگاه اتکا مخیر خواهد بود هزینه هر گونه عوارض و مالیات به عهده فرد قبول شده در مزایده می‌باشد بهای پیشنهادی شرکت در مزایده حتماً به عدد و حروف در پاکت سربسته به فروشگاه اتکا واحد مالی ارائه گردد.
- به پیشنهادات مبهم و مشروط ترتیب اثر داده نخواهد شد.
- فروشگاه اتکا در رد هر یک از پیشنهادات مختار است.
- شرکت در مناقصه و دادن پیشنهاد به منزله قبول شروط اعلام شده توسط فروشگاه اتکا می‌باشد.
فروشگاه اتکا همدان

پیام تاریخ، تمدن و فرهنگ مادستان
The Message Of Madestan's History & Civilization & Culture
روزنامه همدان پیام
۵
چهارشنبه ● ۲۶ آبان‌ماه ۱۳۹۵ ● شماره ۲۷۸۲
جامعه
ejtemaei@hamedanpayam.com

هزینه‌های فقر بالاتر از میزان کمک‌هاست

هزینه‌های فقر در کشـــور ما بسیار بالاتر از میزان کمک‌ها و مشارکت‌های مردمی است.
معاون مشـــارکت‌های مردمی کمیته امداد گفت: حضور و مشارکت مردم تنها ۲۵ درصد مجموع منابع مورد نیاز این نهاد را تأمین می‌کند و در سیاست‌های جدید باید مشارکت‌های مردمی را افزایش داده و تکیه‌گاه را مردم قرار دهیم.
علی‌محمد ذوالفقاری افزود: ۱۰ میلیون مشـــترک در قالب صندوق صدقات و طرح‌های اکرام و محســـنین مشارکت دارند که متأسفانه از ظرفیت خیرین به طور کامل استفاده نشده است. وی اظهار کرد: مردم ایران با وجود حس توع دوستی آموزش‌های لازم در زمینه کاهش فقر پیدا نکرده‌اند.

هر سال ۹۰ هزار تن در ایران، سرطان می‌گیرند

هر سال ۹۰ هزار بیمار جدید مبتلا به سرطان در کشور شناسایی می‌شوند.
به گـــزارش ایرنا، عضـــو هیأت‌مدیـــره انجمن رادیوتراپی ایران، سرطان را سومین عامل مرگ‌ومیر هموطنان دانست و گفت: ۴۰۰ هزار مبتلا به این بیماری در کشـــور بســـر می‌برند؛ اما در موارد جدید، تشخیص سرطان در مراحل اولیه و غیرپیشرفته، بیشتر است.
حسین فوادزی افزود: سرطان یک مشکل عظیم مهم بهداشتی در کشور ماست و حداقل سالیانه هزار و ۵۰۰ میلیارد تومان برای درمان سرطان در کشور هزینه می‌شود.

نیاز آموزش‌وپرورش ۷ هزار فرهنگی بازنشسته را به کار واداشت

۷ هـــزار نیـــرو در آســـتانه بازنشســـتگی به علـــت نیـــاز آموزش‌وپرورش کمـــاکان در آموزش‌وپرورش ادامه خدمت می‌دهند.
رئیس مرکز برنامه‌ریزی منابع انســـانی و فناوری اطلاعـــات وزارت آموزش‌وپرورش از بازنشستگی و پایان خدمت ۳۹ هزار فرهنگی در سال جاری خبر داد.
اسفندیار چهاربند در گفت‌وگو با ایسنا، امسال ۱۰ هزار نفر از فارغ‌التحصیلان دانشگاه‌ها در آزمونی در رشته‌هایی که اعلام شده جذب آموزش‌وپرورش می‌شوند.

سلامت

روز جهانی دیابت

روزی برای ۵ میلیون ایرانی

حـــدود ۵ میلیون نفـــر در ایران به بیماری قند مبتلا هســـتند، در روز تولد کاشـــف انسولین که در تقویم ملل متحد روز جهانی دیابت نامگذاری شـــده، در ایران و جهان به این بیمـــاری پرداخته و درباره راه‌های مقابله با آن اطلاع‌رسانی می‌شود.
به گزارش ایرنا، در مورد شمار دقیق مبتلایان به بیماری دیابت در ایران آمار مختلفی وجود دارد.
به گفته حســـین قاضی‌زاده هاشمی، وزیر بهداشت، درمان و آموزش پزشـــکی ایران، در این کشور حدود ۵ میلیون نفر به این بیماری مبتلا هســـتند، اما در یک مورد اختلاف نظری وجود نـــدارد و آن این که بســـیاری از مبتلایان به گفته درخشـــانی، نیمی از این افراد از بیماری خود بی‌اطلاع‌اند.
به گفته وزیر بهداشـــت ایران، حدود ۹۰ درصد به نوع دوم آن دچار هستند؛ نوع بیماری که عموماً در میانسالی افراد بروز می‌کند.
در مورد آهنگ رشـــد شمار مبتلایان و پیامدهای منفی این بیماری در ایران آمار نگران‌کننده‌ای ارائه می‌شـــود؛ مثلاً این که هر ۱۴ دقیقه یک نفر در پی عوارض ناشی از دیابت جان خود را از دست می‌دهد.
به گفته وزیر بهداشت، درمان و آموزش پزشکی ایران، شمار مبتلایان به بیماری قند در این کشور در ۴۰ سال اخیر ۴ برابر شده است.
امیرکامران نیکوســـخن، مدیـــر انجمن دیابت ایران، در ســـال ۱۳۹۳ پیش‌بینی کرده بود که شمار مبتلایان در کشور ایران ظرف ۱۵ سال از ۴ میلیون به ۹ میلیون نفر برسد.
چاقی دور شکم و وزن نامتناسب با اندام از عوامل مؤثر در بروز دیابت نوع دوم هســـتند. به گفته قاضی‌زاده، وزیر بهداشت ایران، اضافه وزن در میان زنان ایرانی بیشتر دیده می‌شود. آپارتمان‌نشینی، تحرک ناکافی و تغذیه نامناسب از عوامل این عارضه عنوان شده‌اند.
بر اساس همین نگرانی‌ها، شعار هفته سلامت سال جاری (اردیبهشت ۱۳۹۵) غلبه بر دیابت تعیین شد.
بنا بر آمار ســـازمان جهانی بهداشت، شـــمار مبتلایان به دیابت از ۱۰۸ میلیون نفر در سال ۱۹۸۰ به ۴۲۲ میلیون نفر در سال ۲۰۱۴ افزایش یافته است. این بیماری در کشـــورهای با درآمد متوسط یا پایین، با سرعت بیشتری شیوع پیدا کرده است. سازمان جهانی بهداشت بیماری قند را یکی از عوامل اصلی نابینایی، نارسایی کلیه، سکته قلبی و مغزی و قطع عضو در نیمه پایینی بدن برشمرده و پیش‌بینی می‌کند که این بیماری تا سال ۲۰۳۰ به هفتمین عامل مرگ‌ومیر بشر تبدیل شود.
این بیماری در سال ۲۰۱۲ عامل مستقیم مرگ یک‌ونیم میلیون نفر در سراسر جهان بوده است. به دلیل اهمیت این بیماری در تقویم سازمان ملل متحد روز ۱۴ نوامبر (۲۵ آبان) روز جهانی دیابت نامگذاری شده است. این روز زادروز فردریک بنتینگ، پزشک و محقق کانادایی است که به همراه چارلز بســـت هورمون انســـولین و کارکرد آن را کشف کرد و سال جاری ۲۰۱۶ یکصدوبیست‌وپنجمین سالروز تولد فردریک بنتینگ است.

حقوق

تصرف عدوانی و تصاحب غیرقانونی اراضی ملی و دولتی

ماده ۶۹۰ قانون مجازات اســـلامی ۸ و ماده ۲ قانون اصلاح قانون جلوگیری از تصرف عدوانی مصـــوب۱۳۵۲، ۹ تصرف غیرقانونی و عدوانی اراضی را جرم و قابل مجازات دانسته‌است.
در ماده ۶۹۰ قانون مجازات اسلامی، دعوای ممانعت از حق، عبارت است از تقاضای کســـی بر رفع ممانعت از حق ارتفاق و انتفاع خود در ملک دیگری، به موجب دعوای مزاحمت، متصرف مال غیرمنقول، درخواســـت جلوگیری از مزاحمت کســـی را می‌کند که نســـبت به متصرفات او مزاحم اســـت، بدون ایـــن که مال را از تصرف متصرف خارج کرده باشد.
قید «در مواردمذکور» در قســـمت اخیر این ماده، نشـــان می‌دهد که تصرف عدوانی و مزاحمت و ممانعت از حق نسبت به املاک متعلق به دولت یا اشخاص حقیقی یا حقوقی نیز جرم بوده و با شکایت مالک قابل تعقیب کیفری اســـت. در طرح دعوای تصرف عدوانی، به استناد قانون اصلاح جلوگیری از تصرف عدوانی، اثبات سبق تصرف شاکی و لحوق تصرف مشتکی عنه و عدوانی بودن تصرف او ضروری است، اما در صورت اقامه دعوای کیفری به استناد ماده ۶۹۰ قانون مجازات اسلامی، دادگاه پس از احراز من غیر حق بودن تصرف فعلی، می‌تواند حکم محکومیت کیفری صادر کند

سفره‌های عشق و ارادت همدان برای زائران گسترده است

فقط چند قدم دیگر تا اربعین حسینی

» سمانه جهانگیری‌عرش

روزهای تقویم تاریخ قمری نشان از آن دارد که تا ۴ روز دیگر اربعین حســـینی فرا خواهد رسید. این روزها راه کربلا پر است از عاشقانی که کوله‌بارشان عشق به اباعبدا... است و بار سفر را بسته‌اند تا به عشق برسند.
در ایـــن راه با همه امکانـــات هم که عازم باشـــی، ۲۰ کیلومتری کربلا باید نعلین‌های امکاناتت را بکنی، ماشین را رها کنی و پیاده راه بیفتی.
مـــردم عراق هم از بصـــره، ۴۰۰ کیلومتر را راه می‌آینـــد. پیاده از موصل و یا از کرکوک می‌آیند! از همین نجف که در ۸۰ کیلومتری کربلا است می‌آیند؛ آنقدر که جاده این دیار ۳ شب و ۳ روز به هم متصل می‌شوند!
از ماشـــین که پیاده می‌شوی غبار صحرا که به چشمانت عادت می‌کند، مقابل را تا افق، هیبت‌هـــای تیره‌ای می‌بینی که باد قبا، عبا و چادرشـــان را به بازی گرفته اســـت. سر به عقب که برمی‌گردانی، تا چشم کار می‌کند، صورت درهم رفته و آفتاب خورده اما آرام زائران حسین(ع) است و لب‌هایی که مدام تکان می‌خورند.
چه چابک باشـــی چه ضعیـــف یک روزی را پیـــاده‌ای اما چه قیامتی اســـت این یک روز. پیرمردی عصا می‌زند و می‌ترســـد که نرسد. مادری بچه ۳ ساله‌اش را سوار جعبه نوشابه‌ای کرده و با تسمه‌ای می‌کشد و بچه در تکان‌هـــای جعبه غرق شـــادی و لذت است؛ دسته‌ای دیوانگی می‌کنند انگار.
چند جوانی هســـتند یکی دوربین به دست که هی لحظه‌ها را شـــکار می‌کند گویی نذر این کار را داشـــته است این را تا شب هزار بار دیگر تکرار می‌کند. صداها همه گمند، از بس همهمه است این ۱۲ میلیون را.
چقـــدر معلول، جانباز، بی پا، علیل و ناتوان می‌بینی که خود را می‌کشند تا نکند نرسند فردا... و بعضی شـــان یک ماهی زودتر راه می‌افتند!
تجمع ۱۲ میلیون زائر شـــیعه! آنهم در یک نقطه از کشـــوری که دشمن آن را تصاحب کرده اســـت، باورش دیگر ســـخت نیست؛ چراکه چند سالی می‌شود که این گردهمایی بزرگ تداوم یافته و در حال ثبت شـــدن در تاریخ و تقویم جهان اسلام است. عاشقانی که ســـختی‌های این ســـفر رت بـــه جان خریده‌اند همه و همه در ۲ شبانه‌روز! شب اربعین را سعی می‌کنند در کربلا باشند؛ روز اربعین محشر به پا می‌شود.
۱۲ میلیـــون زائر، بـــی هیـــچ امکاناتی، با لباس‌های خاکی، شـــب و روز را در شـــهر ســـپری می‌کنند. نه هتلی هست نه اگر هم مسافرخانه‌ای هست، این ظرفیت را دارد که انبوه زائران حسین(ع) را جای دهد.
کربلا در این چند شـــب و روز، شب و روز ندارد؛ نیمه‌های شبش از میانه روز صحرای عراق گرم‌تر است؛ از حرارت تن‌ها.
این سال‌ها هیچ گزارشی نشده که کسی در فشار جمعیت زائران اربعین قالب تهی کند؛ وارثان همان دشـــمنان که هزار و ۴۰۰ سال پیش امام مظلوم ما را با شمشیر به شهادت رســـاندند امروز بمب می‌گذارنـــد؛ زنان و کودکان معصوم را می‌کشند، اما کسی از این همه ظلم واهمه ندارد. این جا مدیریت آل سعود نیســـت که جان، بهایی نداشته باشد. این جا مدیر، حسین(ع) است پس جان اگر شـــرف یابد، به بهایی بی‌نهایت خریداری می‌شود، به بهای شهادت.
گم می‌کنی هزار بـــار، نه راه را، که خود را. هزار بار از خودت منصرف می‌شوی وقتی می‌بینی همه از خودشـــان منصرف شده‌اند وقتی پا در راه گذاشـــته‌اند. ذوب می‌شوی در توده ملت! ناگهان برمی‌گردی! این‌ها از یک ملت نیســـتند. این‌ها امتند. امت واحده اسلام. شعار نمی‌دهم! این را به عینه می‌بینی. می‌بینی که قطره‌ای هســـتی در دریای امت اسلام. از خودت منصرف می‌شوی.
خیلی پیش‌تر از سراســـر ســـرزمین عراق هیأت‌های عـــزاداری -موکب- بـــار و بنه می‌بندنـــد و می‌آیند در حاشـــیه اتوبان‌ها و جاده‌های منتهی به کربلا، بساط می‌گسترانند و تا چند روز بعـــد اربعین هم می‌مانند. آن قدر که ۱۰، ۱۲ کیلومتر پایانی اتوبـــان منتهی به شهر را مانند شهر می‌کنند از بس در کنارهم موکب می‌زنند و تو دیگر حتی صحرا را نمی‌بینی.
همیـــن موکب‌هـــا مدام چـــای و غـــذا و قهوه و نذری می‌دهند و با زور می‌دهنـــد و اگر نخوری اخـــم می‌کننـــد و تو که همین موکب قبلی ناهار خورده‌ای برای دل داری برادرت مجبوری دوباره و چندباره ناهار بخوری و چون دیگر نمی‌توانی راه بـــروی، باید چرتی بزنی و همین که می‌خواهی چرتی بزنی، با روی گشاده و اخلاق نیمه تند عربی می‌آید سروقتت و به‌زور هم که شده ماساژ و مشت و مالت می‌دهد!
و انگشـــت به حیرت می‌گزی و می‌مانی که او در قبیله خودش کسی ست برای خودش و حـــالا دارد تو را مشـــت و مال می‌دهد و خادمی می‌کند و احتـــرام می‌گذارد و تو را زائرالحســـین(ع) خطاب می‌کنـــد... عربی، عجمی را مشـــت و مال می‌دهد و خادمی می‌کند! مرده ســـت تمام سنت‌های جاهلی قدیم و جدیـــد اینجا... نه صحبت از نژاد و خون است آن طور که در جهان کهن بود- و نه حرف از مال و منصب و جای گاه آنگونه که در جهان امروز هســـت. مرده است تمام سنت‌های جاهلی قدیم و جدید این جا.ای کاش بمانم.
از موکب اعرابی که بیرون می‌آیی تا چشـــم کار می‌کند چشم ست و سر و دست ست و پا. می‌روی و می‌روی تا خورشید شرم کند غروب آخرش را و برود توانش را جمع کند تا فردا بر ظهر اربعین بتابد.

پیرمردی عصا می‌زند و می‌ترسد که نرسد. مادری بچه ۳ ساله‌اش را سوار جعبه نوشابه‌ای کرده و با تسمه‌ای می‌کشد و بچه در تکان‌های جعبه غرق شادی و لذت است؛ دسته‌ای دیوانگی می‌کنند انگار

لباس خدمت بـــه زائران بر تن مردم همدان

همه این توصیف‌ها در حالی اســـت که در این ســـوی مرزها در دیـــار تاریخی چون همـــدان به عنـــوان دروازه ورود به کربلای معلی که میزبان یک میلیون زائر حســـینی خواهد بود برای نخســـتین‌بار در کشـــور و به شـــکل خودجوش "ستاد مردمی اربعین" تشکیل شده اســـت تا خدمات ارزنده‌ای از سوی مردم برای مســـافران حرم امام سوم شیعیان انجام شود.
استان همدان با اســـتقرار در مسیر کربلای معلی این روزها حال‌وهـــوای جالبی دارد، ایســـتگاه‌های صلواتی در ورودی‌های شهر برپا شـــده و روزانه هزاران نفر از مسافران کربلا از ایـــن موکب‌ها خدمات صلواتی دریافت می‌کنند.
کفاش‌های موکب‌ها آماده واکس کفش‌های زائران هســـتند و نانواها نیز نان داغ و تازه را به صورت رایگان در اختیار زائران قرار می‌دهند.
عاشـــقان و ارادتمنـــدان امام حســـین(ع) نیز در حســـینیه‌ها و مســـاجد سفره‌های عشق و ارادت خود بـــرای زائران کربلا را گسترده‌اند و با عرضه غذای گـــرم آنها را راهی سرزمین عشق می‌کنند.
گفته شده است که از همدان تاکنون ۳۰ هزار نفر برای این سفر معنوی ثبت‌نام کردند.
۸۵ خادم حسینی این استان از بیستم آبان‌ماه بـــا راه‌اندازی ۲ موکب در نجف اشـــرف و کربلای معلـــی به زائران اربعین حســـینی خدمت‌رسانی می‌کنند.
تشکیل ۲۳ ایســـتگاه صلواتی از ۲۰ آبان تا ۱۰ آذرماه در ســـطح اســـتان که مسئولیت هر ایســـتگاه به عهده یک هیأت و یا تشکل مردمـــی خواهد بود از اقداماتی اســـت که خدمتگزاران اربعین حســـینی در این سوی مرزها در حال انجام هستند.
بنا بر پیش‌بینی‌های انجام شـــده امسال ۱۰۰ هزار زائر در ایســـتگاه‌های صلواتی اسکان داده می‌شوند.
دبیر ایســـتگاه‌های مردمی اربعین حسینی در همـــدان با بیان اینکه امســـال با کمک مردم صفر تـــا صد نیاز زائران در این ایســـتگاه‌ها مهیا است اظهار کرد: در این ایستگاه‌ها ارائه خدمات پزشکی، تعمیری خوراکی و اسکان و اســـتراحت فراهم است تا زائران با خیالی آسوده در این گردهمایی بزرگ شرکت کنند.
صادق نظـــری با بیان اینکه تـــا قبل از این و در ســـال‌های گذشـــته اداره موکب‌ها به صورت دولتی بـــود ادامه داد: مردم و بویژه معتمدان این اســـتان در حرکتی خودجوش اقدام به تشکیل ستاد مردمی اربعین کردند تا مدیریت این امر را عهده‌دار شوند.
نظـــری بیان کرد: مردم بـــا کمک‌های خود این ایســـتگاه‌ها را یاری می‌رسانند اما با این وجود نیاز به کمک‌های بیشـــتری داریم تا استان همدان میزبان شایسته‌ای برای زائران حسینی باشد.
دبیر ایستگاه مردمی اربعین حسینی در اسدآباد نیز با بیان اینکه به لحاظ حساسیت مکانی، این شهرســـتان منطقه مهمی در خدمت‌رسانی به زائران اربعین حسینی است، افزود: خوشبختانه نمردم این شهرستان با اهدای هدایای نقدی و غیرنقدی کمک شایانی به ایستگاه‌های اربعین حسینی داشتند.
مصیب عظیمی اظهار کرد: در این شهرستان ۳ ایســـتگاه برای خدمت‌رســـانی به زائران تشـــکیل شده که تاکنون اســـتقبال زائران و نیز خدمات ارائه شده از این محل‌ها خوب بوده است.
مسئول موکب قمر بنی‌هاشم(ع) واقع در شهر ماماهان نیز با بیان اینکه سال گذشته به خاطر برودت هوا قریب به ۲ هزار نفر اســـکان داده شـــدند، اظهار کرد: غذای گرم نیز در اختیار زائران اربعین حسینی قرار می‌گیرد.
با اشاره به اینکه شب گذشته در روز افتتاح این موکب، ۵۰۰ مسافر کربلا اطعام شدند، بیان کرد: امروز هم قرار اســـت در ۲ وعده ناهار و شام در اختیار زوار قرار گیرد.
وی از ارائه خدمات این موکب تا ۲ روز پس از اربعین حسینی خبر داد و گفت: علاوه بر توزیع میان وعده، اسکان نیز به زائران داده می‌شود. مسئول موکب قمر بنی‌هاشم(ع) از ارائه خدماتی چون آپاراتی، تعویض روغنی و کارواش به صورت رایگان در این موکب اشـــاره کرد و گفت: تمام هزینه‌های موکب نذورات مردمی اســـت و از هیچ نهاد دولتی کمکی نشده است.

نیش و نوش

تسنیم: یادش به خیر برف می‌آمد تعطیل می‌شدیم
الان هم گردوغبار میاد تعطیل می‌شیم!!
همدان‌پیام: عجایب رانندگی در همدان
خیلی زیادی به گفتن نیست مخصوصاً عجایبی داره این نیسان آبی و موتور قرمز که نگو!!
ایرنا: ویروس باج‌گیری در کمین کاربران ایرانی
امان از دست این همه ویروس واکسن نداره!!
همدان‌پیام: تار عنکبوت روی پروژه‌های ورزشی همدان
وقتـــی کلنگش رو زدن فکر افتتاحـــش نبودن تا اینکه عنکبوت روش لونه کرد!!
مهر: ۶۰ درصد زنان ایرانی مطالعه نمی‌کنند
پس می‌گن ۶۰ درصد دانشگاها رو دخترا گرفتن!!
ایسنا: عینک بهترین وسیله اصلاح دید چشم
به این می‌گن چشم بسته غیب گفتن نمی‌دونستیم که!!
خبرآنلاین: امروز اختیار بازار مسکن در دست خریدار است
خدا رو شکر دست خریداره اگه دست فروشنده بود که همه باید مستأجر بودن!!
بیتوته: ربات‌ها جایگزین غواص‌ها می‌شوند
خلاصه این ربات‌ها می‌خوان زندگی رو از ما بگیرن!!
ایرنا: تدابیر طب سنتی برای آلودگی هوا
مسئولامون هیچ کاری نکردن تا اینکه طب سوزنی وارد کار شد!!
سلامت نیوز: قوز شست پا با کفش نامناسب می‌آید
پس انتظار داشتی چی بیاد!!
خبر آنلاین: فضای مجازی بلای جان روزنامه‌ها
بدون شرح
تسنیم: ۲۴ هزار روستا اینترنتی شدند
پس چرا میان حاشیه شهرها، حلبی‌آباد می‌سازن
تابناک: نویسندگان کشور با مشکل فروش کتاب مواجه هستند
نه اینکه سایر مشاغل ما مشکل فروش ندارن!!

حوادث

سانحه رانندگی زائران اربعین در نهاوند یک کشته برجا گذاشت

بر اثر برخورد ۲ دستگاه سواری پژو پارس و پراید در ورودی شـــهر نهاوند به ســـمت جاده ملایر ۸ نفر مجروح شـــدند که یک نفر آنها قبل از رسیدن به بیمارستان جان باخت.
مســـئول فوریت‌های پزشکی نهاوند گفت: این ســـانحه رانندگی شـــب دوشنبه در ورودی شهر نهاوند مقابل ترمینال این شـــهر به علت انحراف به چپ سواری پژو پارس رخ داد که در اثر آن یک نفر از مســـافران ســـواری پژو که از ساکنان شهر قم بوده و قصد عزیمت به کشـــور عراق را داشت به شدت مجروح شد که قبل از رسیدن به بیمارستان فوت کرد.
احمـــد کیانی در گفت‌وگـــو با ایرنا افزود: همچنیـــن ۷ نفر دیگر از سرنشـــینان هر دو خودرو مجروح شـــدند که توسط آمبولانس‌های فوریت‌های پزشکی به بیمارستان علیمرادیان نهاوند منتقل و بستری شدند.
شهرستان نهاوند به علت قرار گرفتن در مسیر ارتباطی غرب به مرکز کشور یکی از پرترددترین محورهای ارتباطی استان همدان است که سالانه به علت حجم بالای ترافیک بویژه در ایام اربعین حسینی شاهد تصادف‌های خونباری است.
سوانح جاده‌ای در اربعین حسینی سال گذشته نسبت به سال ماقبل از آن بیش از ۵۵ درصد کاهش داشته است.
در ۵ ماهه نخست امسال ۱۳۷ فقره تصادف با ۱۶۲ نفر فوتی در استان همدان رخ داده است.

کشف یک تن ماهی غیربهداشتی از دوره‌گرد در اسدآباد

یک تن ماهی از یک فروشنده دوره‌گرد که در شرایط غیربهداشتی به عرضه در سطح شهر مشغول بود، کشف شد.
رئیس دامپزشـــکی اســـدآباد در گفت‌وگو با ایسنا گفت: این محموله بـــدون گواهـــی حمل بهداشـــتی دامپزشـــکی و به صـــورت فله و غیربهداشتی توسط یک دســـتگاه وانت‌نیسان بدون یخچال از استان البرز حمل شده است.
عادل بصیـــری بیان کرد: خودروی مذکور با همکاری نیروی انتظامی توقیـــف و آزمایش‌های لازم برای اثبـــات آلوده بودن این محموله در حال انجام است.
رئیس دامپزشـــکی اســـدآباد با بیان اینکه نگهداری و عرضه ماهی منجمد بدون یخچال موجب فســـاد این فراورده پروتئینی خواهد شـــد، افزود: ماهی منجمد باید در دمای منفی ۱۸ درجه نگهداری شود.
بصیری به تشـــدید نظارت بر عرضه فرآورده‌های خام دامی تأکید کرد و گفت: اکیپ‌های دامپزشـــکی در تمام ســـطح شـــهر فعالیت داشـــته و از ورود محموله‌های غیرمجاز به فروشگاه‌های عرضه و حتی رستوران‌ها جلوگیری می‌کند.
رئیس دامپزشـــکی اسدآباد یادآور شد: شهروندان برای حفظ سلامت خود و خانواده از خرید ماهی منجمد و سایر فرآورده‌های خام دامی از دوره‌گردها خودداری کنند.

دانشگاه

بیکاری فارغ‌التحصیلان به پدیده فروش پایان‌نامه دامن زده است

بیـــکاری فارغ‌التحصیلان به پدیـــده فروش پایان‌نامه دامن زده اســـت که این ناشی از توسعه کمی دانشگاه‌ها و پذیرش بیش از اندازه دانشـــجو در مقاطع تحصیلات تکمیلی است. علی امینی یک کارشناس پژوهش در گفت‌وگو با ایسنا، با بیان اینکه ۲ سال پیش پایان‌نامه‌ای در مقطع دکتری با نمره ۲۰ دفاع شد که همین پایان‌نامه در سال‌های گذشته در مقطع کارشناسی ارشد با نمره ۱۷ دفاع شده بود، اظهار کرد: اگر از مسیر چهارراه ولیعصر تا میدان انقلاب تردد کنیم با مؤسساتی مواجه می‌شویم که با صدای بلند و آزادانه در حال انجام تبلیغات گسترده فروش مقاله و پایانامه هستند به‌گونه‌ای که یک دانشـــجو در این مسیر می‌تواند رزومه پژوهشی خود را تکمیل و پایان‌نامه کارشناسی ارشد و دکتری را نیز اخذ کند!

نکته

اضافه وزن ریسک سرطان را تا ۵۰ درصد افزایش می‌دهد

به گفته محققان، چاقی موجب می‌شود فرد در معرض ریسک بالای مشکلاتی نظیر بیماری قلبی، سکته و دیابت نوع ۲ قرار گیرد.
به گزارش سلامت نیوز، مطالعه جدید محققان دانشگاه منچستر نشان می‌دهد اضافه وزن قابل توجه در بزرگسالی ریسک سرطان را تا ۵۰ درصد افزایش می‌دهد.
محققان در این مطالعه، شـــاخص توده بدنی ۳۰۰ هزار زن و مرد از آمریکا را بررســـی کردند. تیم تحقیق تغییر در شاخص توده بدنی بین سنین ۱۸ تا ۶۵ سال را بررسی کرد و سپس وضعیت افراد را از نظر ابتلا به سرطان‌های مرتبط با چاقی تا ۱۵ سال تحت نظر داشت. تا سن ۶۵ سالگی، ۹ هزار و ۴۰۰ زن و ۵ هزار و ۵۰۰ مرد حاضر در مطالعه مبتلا به یک سرطان مرتبط با چاقی تشخیص داده شدند.

بهداشت

تمام استان‌های کشور به شبکه آزمایشگاهی پیوستند

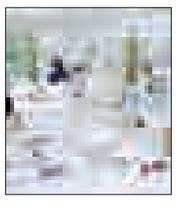

تمام استان‌های کشور به شبکه آزمایشگاهی پیوستند و در حال حاضر بیش از ۶ هزار و ۵۰۰ آزمایشـــگاه در شبکه به اشتراک گذاشته شده است.
مدیر شبکه آزمایشگاهی فناوری‌های راهبردی معاونت علمی و فناوری در گفت‌وگو با مهر بیان کرد: شـــبکه آزمایشگاهی فناوری‌های راهبردی، مجموعه‌ای از آزمایشگاه‌های فعـــال در حوزه فناوری‌های راهبردی کشـــور اســـت کـــه برنامه تقویت و توســـعه زیرساخت‌های خدمات مطلوب آزمایشگاهی را در این حوزه بر عهده دارد.
رضا اســـدی فرد گفت: این شبکه از نظر پوشـــش جغرافیایی، موضوعی و سازمانی به تمام معنا یک شـــبکه ملی است که با هدف همکاری میان آزمایشگاه‌ها و شناخت بهینه فرصت‌ها به منظور تعامل و همکاری بین شبکه‌ای ایجاد شده است.

پیام تاریخ، تمدن و فرهنگ مادستان
The Message Of Madestan's History & Civilization & Culture
روزنامه همدان پیام
۶
چهارشنبه ● ۲۶ آبان‌ماه ۱۳۹۵ ● شماره ۲۷۸۲
اقتصاد
eghtesad@hamedanpayam.com

پیشنهاد افزایش مزد کارگران در نیمه دوم سال

دبیرکل کانون عالی انجمن‌های صنفی کارگران پیشنهاد کرد: افزایش مزد کارگران در نیمه دوم سال نیز مورد بررسی و بازبینی قرار بگیرد یا سبد کالا برای خانوارهای ضعیف کارگری که قدرت معیشت آنها همچنان پایین است، در نظر گرفته شود.

هادی ابوی در گفت‌وگو با ایلنا، با اشاره به برگزاری جلسات مزد از اواخر آذرماه گفت: تشکیل کارگروه‌ها و مذاکرات مزدی کمی دیر شده ولی کارگران معوقات و مطالبات از قبل مانده‌ای دارند مثل حق مسکن که باید تکلیف آنها روشن شود.

دبیرکل کانون عالی انجمن‌های صنفی کارگران گفت: اگرچه مرکز آمار ایران و بانک مرکزی متولی رسمی اعلام نرخ تورم هستند ولی این مراجع دولتی هستند و نرخ تورم را سر جمع گرفته و طوری محاسبه می‌کنند که در انتهای سال معمولاً خود را پایین‌تر نشان می‌دهد در حالی که این کاهش برای خانوارهای کارگری محسوس نیست.

ابوی ادامه داد: رقم دستمزد در حالی در روزهای پایانی سال تعیین می‌شود که در ماه‌های آغازین سال بعد با رشد قیمت حامل‌های انرژی و بسیاری از اقلام خوراکی مواجه می‌شویم و افزایش دستمزدها تنها تا ۱۰ روز اول ماه جواب می‌دهد.

دبیرکل کانون عالی انجمن‌های صنفی کارگران می‌گوید: جامعه کارگری امیدوار بود که با اجرای برجام چرخ کارخانه‌ها می‌چرخد و اشتغال رونق می‌گیرد ولی نه‌تنها این اتفاق نیفتاد و کام کارگران شیرین نشد بلکه رنگ و لعاب هم از سفره کارگران رفت.

وی در پایان گفت: جامعه کارگری به شعارهای حمایتی دولت یازدهم امید بسته و منتظر بود تا با تحقق وعده‌های دولت سفره کارگران رنگین شود ولی به تدریج رنگ و لعابی هم که داشت از بین رفت و بسیاری از مطالبات کارگران بی‌نتیجه باقی ماند.

یادداشت

«سرمایه‌گذاری» ظرفیت‌های بالقوه یا ظرفیت‌های بالفعل؟!

«سرمایه‌گذاران، از استان ناراضی‌اند»؛ «همدان، ظرفیت جذب سالانه ۲۰ میلیارد دلار سرمایه‌گذاری دارد».

این سخنان که تقریباً هیچ تناسبی با یکدیگر ندارند، تیترهایی است که در شماره‌های اول و دوم آبان‌ماه جاری، به ترتیب از سوی یکی از فعالان اقتصادی همدان و رئیس سازمان برنامه و بودجه همدان در روزنامه «همدان پیام» درج شده است.

حکایت «سرمایه‌گذاری و سرمایه‌گذاران» در همدان، حکایت قدیمی و غم‌انگیزی است که درباره آن، بسیار سخن‌ها گفته شده و مطالب زیادی در مورد آن، منتشر شده است و متأسفانه حکایت، همچنان باقی است.

واقعیت آن است هر فردی که کمترین آشنایی با فضای اقتصادی و اجتماعی همدان را دارد و با تولیدکنندگان و فعالان اقتصادی در استان، اندکی حشر و نشر داشته، وقتی سخنی درباره ظرفیت جذب سرمایه‌گذاری ۲۰ میلیارد دلاری در سال در استان را می‌شوند، ناخودآگاه لبخندی تلخ بر چهره‌اش نقش می‌بندد؛ چراکه هنگامی که مسئولی در یک سازمان تخصصی این سخن را مطرح می‌کند، انتظار می‌رود فقط جهت اظهارنظر و وزین کردن سخنرانی خود، چنین مطالبی را مطرح نکند و به اقتضائات و الزامات آن توجه داشته باشد.

به عبارتی نمی‌توان فقط از یک «ظرفیت بالقوه» سخن گفت و اصلاً به زیرساخت‌ها و شرایط مورد زیاد توجه نداشت. هنگامی که اندک کارخانه‌ها و معدود تولیدهای استان که سال‌هاست درگیر مشکلات گوناگون هستند و بعضاً به رکود و تعطیلی کشیده شده یا با کمترین ظرفیت، فعالیت می‌کنند، چگونه می‌توان از ظرفیت جذب سرمایه‌گذاری ۲۰ میلیاردی سخن گفت؟ پرواضح است هر سرمایه‌گذار جدیدی که احیاناً بخواهد استان همدان را برای فعالیت خود انتخاب کند، در نخستین قدم به بررسی وضعیت سرمایه‌گذاران قبلی و کارخانه‌ها و تولیدی‌ها و واحدهای صنعتیِ فعال و مستقر در استان مبادرت خواهد کرد و شرایط و تسهیلات و موقعیت فعلی و موجود را ملاک انتخاب و تصمیم‌گیری خود قرار خواهد داد. با این وصف، آیا فقط با سخن گفتن از ظرفیت‌های بالقوه، می‌توان سرمایه‌گذاران را به استان همدان کشاند؟

نگارنده قصد ایجاد ناامیدی یا تخطئه مسئولان را ندارد و نیات و اهداف و اقدامات آنها را زیر سؤال نمی‌برد اما بدیهی است اگر می‌خواهیم سرمایه‌گذاری ۲۰ میلیارد دلاری و حتی بیشتر در سال در سطح استان داشته باشیم، ابتدا و قبل از هر چیز باید مشکلات و موانعی که فعالان اقتصادی و تولیدکنندگان استان، در حال حاضر با آنها گریبانگیر هستند، برطرف نماییم.

فقط در این صورت می‌توانیم اطمینان حاصل کنیم حتی بدون کوچکترین تبلیغ مستقیمی، سرمایه‌گذاران زیادی، همدان را به عنوان مقصد و محل فعالیت‌های خود انتخاب خواهند نمود. بنابراین لازم است «ظرفیت‌های بالقوه» استان را با ایجاد شرایط و زیرساخت‌های لازم، به «ظرفیت‌های بالفعل» مبدل کنیم که همین امر، بهترین مشوق و مبلغ جهت جذب سرمایه‌ها در همدان خواهد بود.

نگاه

پیش‌بینی درباره کاهش رشد اقتصادی

ایرنا: نایب‌رئیس اتاق بازرگانی ایران معتقد است زمینه‌ها برای رسیدن به رشد اقتصادی پایدار فراهم نیست و سال آینده رشد اقتصادی پایین‌تری خواهیم داشت.

پدرام سلطانی، گفت: طبیعتاً سال آینده در این بخش چنین جهشی امسال داشته‌ایم را نخواهیم داشت و باید ببینیم که کدام یک از بخش‌های اقتصادی دیگر می‌تواند رشد قابل توجهی داشته باشد.

۲۰۶ ارزان شد

تسنیم: رئیس اتحادیه نمایشگاه داران با اشاره به کاهش قیمت خودروهای داخلی در سطح بازار گفت: بیشترین حجم کاهش قیمت این هفته به گروه خودروهای ۲۰۶ اختصاص دارد.

سعید معتمدنیا با اشاره به اینکه این هفته قیمت انواع خودروهای داخلی با کاهش روبه‌رو بوده است، اظهار داشت: کاهش بین ۸۰۰ تا ۹۰۰ هزار تومان بوده است.

تشنج در بازار جو!

مهر: علیرضا ولی مدیرعامل شرکت پشتیبانی امور دام گفت: عده‌ای دلال و واسطه قصد متشنج کردن بازار جو و بالا بردن قیمت این محصول را دارند اما ما به مصرف‌کنندگان اطمینان می‌دهیم که ذخایر جو کشور بسیار مطلوب و مناسب است.

وی تأکید کرد: ذخایر گوشت قرمز، مرغ و نهاده‌هایی مانند جو، گندم و ذرت در بهترین وضعیت قرار دارد.

یارانه آبان امشب واریز می‌شود

مهر: یارانه نقدی ماه جاری ساعت ۲۴ امشب همزمان با ۲۶ آبان‌ماه به حساب سرپرستان خانوار واریز می‌شود.

پرداخت یارانه آبان‌ماه، شصت‌ونهمین مرحله از توزیع یارانه‌های نقدی از سال ۱۳۸۹ تاکنون را رقم خواهد زد. در این مرحله نیز به روال ۶ سال گذشته به ازای هر نفر ۴۵ هزار و ۵۰۰ تومان به حساب سرپرستان خانوار واریز می‌شود.

کارآفرینی را معادل کارمندی می‌دانند

روحیه کارآفرینی غالب بر فرهنگ کارآفرینی

به زبان ساده، "کارآفرینی" همان فرآیند تأسیس یک کسب‌وکار (شرکت) بر مبنای یک فکر و ایده نو است. یک یا گروهی از افراد که به آنها "کارآفرین" می‌گوییم، فرصتی نوین را کشف کرده و یا خلق می‌کنند و بر پایه آن شرکت یا مؤسسه‌ای خصوصی را بنیان نهاده و دل را به دریا زده و وارد عرصه بازار و رقابت می‌شوند.

کارآفرینی نیازمند وجود فرهنگ خاصی است. هر فردی نه توانایی و نه تمایل به کارآفرینی دارد. به همین علت و با توجه به اهمیت کلیدی کارآفرینی در اقتصادهای نوین (ایجاد شرکت‌های کوچک و متوسط)، کشورهای مختلف مصممانه برنامه‌های مفصلی را برای بسط چنین فرهنگی در جامعه خود تدارک دیده‌اند تا بتوانند همچنان مسیر رشد و پویایی‌شان را ادامه دهند. موفق‌ترین کشور در این زمینه، آمریکا است.

متأسفانه در کشور ما, افراد بیشتر روحیه "کارمندی" دارند تا کارآفرینی و ریسک‌پذیری. امیدواریم مدیران کشور بکوشند برمبنای یک برنامه‌ریزی جدی، به ارتقای فرهنگ کارآفرینی در کشور نایل آیند.

به لحاظ اینکه در روز شمار هفته کارآفرینی یک روز به عنوان فرهنگ و کارآفرینی نام نهاده شده است در این نوشتار به این موضوع مهم می‌پردازیم.

فرهنگ کارآفرینی

ارتباط میان کارآفرینی و فرهنگ، از دو سو قابل بحث است. از یکسو نتایج کارآفرینی است که بر جامعه تأثیر می‌گذارد و از سوی دیگر، خود فرآیند کارآفرینی و فرهنگ حاکم بر آن است که هم متأثر از مبانی فرهنگ جامعه است و هم می‌تواند در آن تحولات اساسی ایجاد کند.

از یکسو، کارآفرینی با ایجاد فرصت‌های شغلی و تولید ثروت و بهبود شرایط اقتصادی، پیش‌زمینه‌ای اساسی برای ارتقای سطح فرهنگی جامعه است. با برآورده‌شدن نیازهای اولیه معیشتی، زمینه برای بروز نیازهای عالی‌تر انسانی فراهم می‌شود که اگر در مسیری درست هدایت شود، به شکوفایی و تعالی انسان‌ها و جامعه می‌انجامد.

علاوه بر این نوآوری که از مشخصه‌های اساسی کارآفرینی است, منجر به تولید محصولات جدیدتر و ارایه خدمات جدیدتر و متنوع‌تر شده و به این ترتیب قدرت انتخاب مردم افزایش یافته و زندگی ساده‌تر می‌شود. با بالارفتن سطح رفاه و آسایش و افزایش اوقات فراغت, فرصت‌های بیشتری برای فعالیت‌های فرهنگی ایجاد می‌شود. این امر در درازمدت موجب تشکیل و گسترش تشکل‌های مردمی می‌شود که با هدایت مناسب آنها می‌توان گام‌های بلندی در جهت ارتقای فرهنگی جامعه برداشت.

از سوی دیگر، نحوه شکل‌گیری و ثمربخشی کارآفرینی، روش‌ها و شیوه‌های خاصی را می‌طلبد که بر پایه باورها و ارزش‌های ویژه‌ای استوار شده است. مجموعه این روش‌ها و باورها را می‌توان یک فرهنگ تلقی نمود. در واقع فرآیند کارآفرینی در بطن خود فرهنگ خاصی را نهفته دارد. این فرهنگ را می‌توان همان فرهنگ حاکم بر شرکت‌های کارآفرینی کوچک دانست: مفهوم مشترکی است که اعضای شرکت پذیرفته‌اند و ارزش‌ها، باورها و روش‌های مشترکی است که بر فعالیت شرکت حاکم است. ویژگی‌های این فرهنگ را به طور خلاصه می‌توان در چند عنوان کلی بیان کرد:

کارآفرینی، فرهنگ درک تغییر و کشف فرصت

کارآفرینان و شرکت‌های کارآفرین همگام با تغییرات گام برمی‌دارند و می‌کوشند فرصت‌های ایجادشده در جریان این تغییرات را کشف و از آن‌ها بهره‌برداری کنند. همگامی با تغییرات مستلزم بستری فرهنگی است که به تغییر بها می‌دهد و به استقبال آن می‌رود. بستری که می‌تواند در صورت لزوم، رهیافت‌ها و عملکردهای سنتی و قدیمی را کنار گذاشته و رهیافت‌های نوینی را برگزیند.

در عمیق‌ترین لایه‌های فرهنگ کارآفرینی یک باور اساسی نهفته است و آن اینکه:

"نمی‌توان در امواج سهمگین تحولات, جزیره‌ای کوچک و باثبات ساخت و با قراردادن حصارهای به ظاهر مستحکم, جامعه را از تبعات مثبت و منفی تحولات مصون نگاه داشت"

این باور اساسی در جوامعی که به تعمیق و گسترش مبانی فرهنگی خود اهتمام ویژه‌ای دارند, باوری ارزشمند و سرنوشت‌ساز است. دنیا به سوی جهان‌شدن پیش می‌رود. با گسترش سیستم‌های اطلاعاتی و ارتباطی، مرزهای فرهنگی میان ملت‌ها روزبه‌روز کمرنگ‌تر می‌شود. فرهنگ‌ها در دنیای آینده تعاملی نزدیک و گسترده دارند. فرهنگ کشورهای پیشرفته و ارزش‌های حاکم بر آنها، چه درست و چه نادرست، همچون سیل عظیمی موجودیت فرهنگی سایر ملت‌ها را به خطر خواهد افکند. بنای یک سد عظیم، راه رویارویی با این سیل نیست. بلکه شناخت مسیر و پی‌ریزی آب‌راه‌های مناسب بر سر راه آن است که می‌تواند آن را به سمت و سویی مناسب رهنمون شود. اگر می‌خواهیم در مسیر تحولات فرهنگی جهان آینده نقشی فعال و مثبت ایفا کنیم، باید این تحولات را بشناسیم، موجودیت آنها را بپذیریم و فرصت‌های موجود در آنها را تشخیص دهیم و به موقع از این فرصت‌ها بهره‌برداری کنیم.

کارآفرینی، فرهنگ مشارکت

در مسیر کارآفرینی، افراد باید بتوانند در سایه مشارکت و در قالب کار گروهی، فعالیت‌ها را انجام دهند تا شرکت پا بگیرد. بعلاوه در شرکت‌های کوچک کارآفرین ساختار سازمانی ساده‌تری وجود دارد و سلسله مراتب، بسیار مختصر و مفید است. در حالی که در ساختارهای منسجم و گسترده سازمان‌های سنتی، سلسله مراتب گسترده‌ای حکمفرماست. در این سازمان‌ها فرهنگ "تضمین امنیت شغلی" در مقابل "اطاعت" شکل می‌گیرد. اما در کارآفرینی‌ها بیشتر ساختار شبکه‌ای وجود دارد و به‌جای فرآیندهای عمودی، فرآیندهای افقی در آنها جاری است. با کم‌شدن سلسله مراتب و برداشتن مرزها، روابط بیشتر بر مبنای مشارکت و درک متقابل شکل می‌گیرد و اطاعت سهم کمتری در این ساختار تشکیلاتی دارد. در شرکت‌های کوچک کارآفرین، کارکنان به تدریج می‌آموزند که چگونه در مواضع برابر با یکدیگر همکاری و مشارکت کنند و این همکاری را به سوی یک موقعیت برد-برد سوق دهند. بنای فرهنگ بر مفاهمه و گفت‌وگو استوار است.

کارآفرینی، فرهنگ خلاقیت

فرهنگ کارآفرینی بر بهادادن به خلاقیت و نوآوری استوار است. کارآفرینان افراد خلاقی هستند که ایده‌های نو تولید کرده و آن را در قالب یک شرکت به سرانجام می‌رسانند. بعلاوه در شرکت‌های کارآفرین، کارکنان می‌توانند به دنبال ناشناخته‌ها بروند و روش‌های جدید را به محک تجربه بگذارند. در این شرکت‌ها افراد به خلاقیت و ابتکار عمل تشویق می‌شوند. بها دادن به خلاقیت نه‌تنها در درازمدت باعث رشد و توسعه شرکت‌ها می‌شود، بلکه زمینه مناسبی را برای رشد و شکوفایی استعدادها و ظرفیت‌های انسانی فراهم می‌کند. و این شکوفایی خود بستر مناسبی برای رشد فضایل اخلاقی و معنوی در انسان‌هاست.

کارآفرینی، فرهنگ استقلال‌طلبی و قبول مسئولیت

کارآفرینان افرادی هستند که روحیه استقلال‌طلبی (روی پای خود ایستادن) را دارند و حاضرند مسئولیت کار و اشتغال خود (و حتی دیگران) را بر عهده گیرند. این افراد معتقدند باید برپایه توانایی‌ها، شایستگی‌ها و فکرهای خود، امرار معاش کنند و اساساً روحیه "کارمندی" ندارند. در ساختار سازمان‌های گسترده و سنتی "امنیت شغلی" بهایی بود که در مقابل "اطاعت" به کارکنان پرداخت می‌شد. اما در شرکت‌های کوچکِ کارآفرینی نه "امنیت شغلی" به معنای فراگیر آن وجود دارد و نه "اطاعت" در چنین شرکتی کارکنان، خودگردان، خطرپذیر و مسئولیت‌پذیرند و همه خود را در برابر منافع خود و شرکت و جلب رضایت مشتری مسئول و پاسخگو می‌دانند. افراد در حیطه کاری خود تصمیم می‌گیرند و مسئولیت تصمیمات خود را بر دوش مدیران خود نمی‌گذارند.

کارآفرینی، فرهنگ مخاطره‌پذیری

کارآفرینان باید مخاطره‌پذیر (ریسک‌پذیر) باشند یعنی بتوانند نسبت به موقعیت، شرایط، امکانات و در یک کلام آینده خود ریسک کرده و برای کسب "موفقیتی محتمل" مبارزه نمایند.

این یک بعد قضیه است. بعد دیگر آن، مخاطره‌پذیری پشتیبانان و حمایت‌کنندگان است. همواره کارآفرینان قادر به تأمین تمامی سرمایه و امکانات مورد نیاز کسب‌وکار جدید خود نیستند. به این علت، باید دولت یا دیگر حامیان مستقل، حاضر به پذیرش ریسک موردنیاز کارآفرین بوده، "سرمایه مخاطره‌پذیر" برایش فراهم نموده و او را در مراحل مختلف کارآفرینی همراهی کنند. افرادی که دارای روحیه محافظه‌کاری و یا کارمندی هستند، اساساً کارآفرینان موفقی نخواهند بود.

علاوه براین ویژگی‌ها، تعمیق و گسترش فرهنگ کارآفرینی، بستری مناسب برای بسط عدالت در جامعه است. در یک جامعه کارآفرین، همه انسان‌ها فرصت‌های یکسانی پیش روی خود دارند.

تأمین اجتماعی مهمترین ابزار عدالت اجتماعی

مدیرکل تعاون، کار و رفاه اجتماعی استان همدان در این دیدار گفت: ترویج و نهادینه کردن فرهنگ استفاده از بیمه‌های اجتماعی روستاییان و عشایر لازم و ضروری است و صندوق بیمه اجتماعی کشاورزان، روستاییان و عشایر که در زمینه ایجاد بسترهای لازم برای خدمات‌رسانی به مردم روستاها فعالیت می‌کند بسترساز افزایش انگیزه روستاییان برای ماندگاری در روستاها می‌شود.

احمد توصیفیان در دیدار با معاون اقتصادی صندوق بیمه اجتماعی کشاورزان، روستاییان و عشایر با بیان اینکه در دنیای امروز تأمین اجتماعی به عنوان یکی از مهمترین ابزار برای رسیدن به عدالت اجتماعی است، تصریح کرد: بر این اساس تمام افراد جامعه با هر موقعیت و شرایطی می‌توانند از مزایای تأمین اجتماعی برخوردار و از حداقل سطح زندگی آبرومندانه در آن جامعه برخوردار شوند.

مدیرکل تعاون؛ کار و رفاه اجتماعی استان همدان با بیان اینکه بررسی راهکارهای فرهنگ‌سازی ترغیب و تشویق جامعه هدف به سمت بیمه‌ها از مباحث مورد نیازی است که نیاز به مشارکت همه دستگاه‌ها و متولیان امر دارد، افزود: بیمه اجتماعی کشاورزان، روستاییان و عشایر با توجه به سیاست‌های دولت تدبیروامید در راستای ایجاد رفاه بیشتر برای قشر روستایی می‌تواند، ظرفیت بسیار مناسبی باشد که باید از آن به نحو احسن استفاده کرد.

توصیفیان خاطرنشان ساخت: تأمین اجتماعی از مناسب‌ترین و مهمترین ابزار برای دستیابی به عدالت اجتماعی است روستاییان و عشایر مولدترین، شریف‌ترین و زحمتکش‌ترین اقشار جامعه هستند.

معاون اقتصادی صندوق بیمه اجتماعی کشاورزان، روستاییان و عشایر نیز در این دیدار بر اهمیت اقتصاد مقاومتی در سیاستگذاری صندوق تأکید کرد.

یاور میرعباسی با اشاره به وضعیت سرمایه‌گذاری و بنگاه‌های اقتصادی صندوق با تأکید بر اهمیت سیاست‌های ابلاغی اقتصاد مقاومتی و سیاستگذاری صندوق در مدیریت ذخایر با توجه به این سیاست‌ها اعلام کرد: ۶ بند از بندهای این سیاست‌ها به طور مستقیم بر فعالیت‌های این حوزه مرتبط است.

میرعباسی در ادامه با تشریح منابع ورودی صندوق در ۲ سال اخیر به نتایج مطالعات اقتصادی و ارزیابی‌های صورت گرفته در مجموعه صندوق اشاره کرد و گفت: سرمایه‌گذاری‌های صندوق عمدتاً به صورت سرمایه‌گذاری در دارایی بدون ریسک و با بازده ثابت صورت گرفته است که همین امر علی‌رغم شرایط نامناسب اقتصادی کشور و کاهش سود بنگاه‌های اقتصادی سرمایه‌پذیر در مجموع منجر به افزایش درآمد حاصل از سرمایه‌گذاری‌های صندوق شده است.

بورس

محدودیتی برای ورود تعاون به بورس نداریم

محدودیتی از جانب بازار سرمایه برای ورود به بخش تعاون وجود ندارد و در حال حاضر تابلویی در فرابورس مشغول انجام امورات تعاونی‌هاست.

شاپور محمدی رئیس سازمان بورس در گفت‌وگو با تسنیم، درباره آخرین وضعیت بورس تعاونی‌ها گفت: ما هیچ مشکلی برای پذیرش شرکت‌های تعاونی نداریم. در فرابورس تابلویی در حال انجام امورات تعاونی‌ها است، ما مشکلی نداریم؛ وزارت تعاون باید پیگیری‌هایی را انجام دهد.

وی با بیان اینکه امروزه تعاونی‌های زیادی در حوزه‌های مختلف عهده‌دار مسائل اقتصادی هستند گفت: در گذشته محدودیت‌هایی به لحاظ شکلی وجود داشت که امکان ورود تعاونی‌ها را به بورس محدود می‌کرد. اما در آیین‌نامه و اساسنامه جدید به شرکت‌های حقوقی در تعاونی اجازه سهامداری در بورس داده شده است و همین موضوع تا حدودی در این زمینه امکان مالکیت داشته باشند. بر همین اساس شرکت‌های تعاونی با تطبیق این اساسنامه جدید امکان ورود به بازار سهام و تأمین مالی همانند سایر شرکت‌های سهامی عام را خواهند داشت.

بازار

سقوط واردات برنج و افزایش ۳ برابری قیمت!

طی ۷ ماهه نخست امسال بیش از ۲۷۹ هزار تن برنج به کشور وارد شده است که گرچه از نظر وزنی بیش از ۴۰۰ درصد کاهش یافته است اما قیمت هر کیلوگرم از این محصول به طور میانگین از کیلویی ۸۵۸ تومان تا ۲ هزار و ۵۰۰ تومان حدود ۲۰۰ درصد گران‌تر شده است.

به گزارش ایسنا، طی ۷ ماهه نخست امسال ۲۷۹ هزار و ۵۸۵ تن برنج به ارزش ۲۳۴ میلیون و ۵۶ هزار و ۱۱۸ دلار از کشورهای هند، پاکستان، امارات و سایر کشورهای خارجی به ایران وارد شده است که از نظر وزنی با کاهش بیش از ۴۳۴ درصدی و از نظر ارزشی با کاهش ۸۹/۳۱ درصدی مواجه شده است.

اما نگاهی دقیق‌تر به این آمار منتشر شده نشان می‌دهد که قیمت برنج‌های خارجی در ۷ ماهه سال گذشته به صورت میانگین ۸۵۸ تا ۲ هزار و ۵۶۷ تومان افزایش یافته است.

تحلیل

چرا دولت تبصره‌های قانون مبارزه با قاچاق را اجرا نمی‌کند؟

بیش از یکسال از تصویب اصلاحیه قانون مبارزه با قاچاق کالا و ارز می‌گذرد ولی هنوز دولت هیچ اقدامی برای تدوین آیین‌نامه اجرایی یکی از مهمترین تبصره‌های آن نکرده است و این خود به نوعی قانون‌شکنی است.

به گزارش تسنیم، برخی از قوانین نیاز به توضیح، شفافیت و بیان جزئیات دارد. نیاز دارد که گام‌های اجرایی آن شفاف و صریح گفته و مسئول اجرای هر بخش از قانون به تفکیک مشخص شود تا تعارض مسئولیت پیش نیاید. به این فرایند تدوین آیین‌نامه اجرایی می‌گویند.

حال سؤال پیش می‌آید که تدوین آیین‌نامه اجرایی قوانین به عهده چه کسی است؟ همه می‌دانیم که بزرگترین مجری قانون قوه مجریه یا همان دولت است. به همین علت قانون دست دولت و دولتمردان را باز گذاشته تا نحوه اجرای قوانین (آیین‌نامه اجرایی) را مشخص کنند و بر طبق آن مورد سؤال واقع شوند.

اگر کالاهای قاچاق حمل، خریدوفروش شوند در این مرحله مانند گذشته دولت می تواند آنها را ضبط و قاچاقچی را جریمه کند؛ اما نکته برجسته این تبصره پرداختن به نگهداری کالای قاچاق است. به عبارت دیگر بر اساس این تبصره اگر قاچاقچی، کالای قاچاق خود را نگهداری هم کند و دولت از هر طریقی به آن دست یابد می‌تواند آن را ضبط و علاوه بر آن متخلف را نیز جریمه نقدی کند.

در قسمت دیگری از این تبصره می‌گوید «دولت مکلف است ظرف مدت ۲ ماه از تاریخ لازم‌الاجرا شدن این قانون دستورالعمل مورد نیاز را تصویب کند.» این تبصره در اصلاحیه قانون مبارزه با قاچاق کالا و ارز در مهرماه ۹۴ در مجلس شورای اسلامی تصویب شد. طبق قانون آیین‌نامه اجرایی آن باید نهایتاً تا آذرماه سال ۹۴ تدوین و ابلاغ می‌شد.

هم‌اکنون بیش از یکسال و ۲ ماه است که این تبصره حیاتی و بسیار مهم معطل دولتی‌ها است تا شاید آیین‌نامه اجرایی آن از پیچ و خم هیأت وزیران خارج شود و آثار آن را مردم جمهوری اسلامی ببینند.

مقوله مبارزه با قاچاق، مسأله بسیار مهمی است که بیش از هر مسأله دیگر توان اجرایی حاکمیت را می‌طلبد و معطل ماندن آیین‌نامه اجرایی یکی از مهمترین تبصره‌های این قانون به منزله عدم توجه لازم به این مسأله تلقی می‌شود. از سویی اذهان عمومی منتظرند تا مجلسی‌ها پاسخ بدهند که چرا هیچگونه مطالبه‌ای از دولت نمی‌کنند تا این تبصره به مرحله اجرا برسد.

آیا دولت عمداً بحث تدوین آیین‌نامه اجرایی این تبصره را مطرح نمی‌کند و آیا افرادی هستند که از مطرح نشدن آن سود می‌برند؟

پیام تاریخ، تمدن و فرهنگ مادستان
The Message Of Madestan's History & Civilization & Culture
روزنامه همدان پیام
۷
چهارشنبه ● ۲۶ آبان‌ماه ۱۳۹۵ ● شماره ۲۷۸۲
ورزشی
varzesh@hamedanpayam.com

شیرین‌سو نماینده شایسته کبدی استان

تیم شهرداری شیرین‌سو از توابع شهرستان کبودراهنگ با ترکیب بومی به مرحله نیمه‌نهایی لیگ برتر کبدی کشور اعزام شد.
به گزارش خبرنگار ما، محمود کوثری رئیس هیأت کبدی همدان در این خصوص گفت: مرحله نیمه‌نهایی یازدهمین دوره لیگ برتر کبدی آقایان باشگاه‌های کشور از امروز به مدت ۲ روز در شهر دولت‌آباد اصفهان برگزار می‌شود.
وی اضافه کرد: ۶ تیم رعد پدافند هوایی گلستان، نیروی زمینی ارتش، دولت آباد اصفهان، شهرداری شیرین‌سو کبودراهنگ، ساری و البرز در منطقه یک در شهر دولت‌آباد اصفهان با هم به رقابت می‌پردازند.
کوثری بیان کرد: سعید غفاری، امین همتی، حمید میرزایی‌نادر، اسماعیل میرزایی، رسول زارعی، سالار مهاجرانی، امین نجاری، سجاد مهاجرانی، پوریا سالم، محمدرضا کریمی، امین اسماعیلی، محمدرضا کریمی، سید احمد جعفری و جعفر فرهادی در این دوره از رقابت‌ها حضور دارند.
وی خاطرنشان کرد: تیم شیرین‌سو کبودراهنگ متشکل از بازیکنان جوان و نوجوان به مربیگری وحید خراقانی به رقابت‌های لیگ برتر کبدی کشور اعزام شده است.
کوثری یادآور شد: رقابت‌های مرحله نیمه نهایی لیگ برتر کشور به صورت دوره‌ای برگزار می‌شود و ۳ تیم برتر هر منطقه به جمع ۶ تیم نهایی لیگ راه خواهند یافت.

انتقاد شدید معاون همدانی وزیر ورزش از عملکرد فدراسیون همگانی

من، جدی‌ترین منتقد هستم!

معاون توسعه ورزش همگانی وزیر ورزش‌وجوانان با انتقاد شدید از عملکرد مسئولان فدراسیون ورزش‌های همگانی و بی‌توجهی آنها به نظرات متخصصان دانشگاهی گفت: جدی‌ترین منتقد عملکرد مسئولان این فدراسیون خود من هستم.
غلامرضا شعبانی‌بهار با انتقاد از عملکرد و نگاه غیرکارشناسانه مسئولان فدراسیون ورزش‌های همگانی اظهار کرد: مسئولان فدراسیون ورزش‌های همگانی با توجه به جایگاه و اهمیت رشد و توسعه ورزش همگانی در سراسر کشور باید رویکرد خود را متناسب با رویکرد وزارت ورزش‌وجوانان تغییر دهند و با استفاده از نظرات علمی کارشناسان در جهت همگانی کردن ورزش در کشور گام بردارند نه اینکه صرفاً بخواهند اجرای برنامه‌های نمایشی را در دستور کار خود قرار دهند.
معاون توسعه ورزش‌های همگانی وزارت ورزش‌وجوانان با بیان اینکه مسئولان فدراسیون ورزش‌های همگانی باید هماهنگی بیشتری با برنامه‌های وزارت ورزش‌وجوانان داشته باشند، گفت: نافی فعالیت‌های این فدراسیون نیستیم اما رویکرد اصلی مسئولان فدراسیون همگانی باید بر اساس بالابردن آمار ورزش همگانی در میان آحاد جامعه و مشارکت بیش از پیش مردم در فعالیت‌های منظم ورزشی باشد.
وی با اشاره به نظرات کارشناسان در قبال عملکرد ضعیف فدراسیون ورزش‌های همگانی خاطرنشان کرد: بسیاری از کارشناسان دانشگاهی و متخصصان امر معتقدند فعالیت‌های این فدراسیون عمدتاً بر روی تشکیل کلاس‌های مختلف داوری، مربیگری و... در جهت درآمدزایی هرچه بیشتر متمرکز شده و برنامه‌های فدراسیون در بحث ورزش همگانی نیز نمایشی است. ما نیز انتقادات کارشناسان را بی‌پایه و اصل نمی‌دانیم. معتقدیم مسئولان فدراسیون ورزش همگانی باید توجه بیشتری به این اظهارنظرهای صادقانه داشته باشند و برنامه‌های خود را همسو با نظرات تخصصی، کارشناسانه و نگاه حاکمیتی در ورزش همگانی قرار دهند.
شعبانی‌بهار با بیان اینکه مقدمات حضور متخصصان دانشگاهی همچون دکتر هنری را در هیأت‌رئیسه فدراسیون ورزش‌های همگانی فراهم کرده است، گفت: با این حال نقش اصلی در این فدراسیون بر عهده رئیس آن است که باید رویکرد خود را با نظرات کارشناسان و اهل فن همراه کند. مشارکت مردم در ورزش همگانی و داشتن جامعه‌ای شاداب و سرحال از برنامه‌های اصلی دولت تدبیروامید است و مسئولان خواهان مشارکت جدی مردم در فعالیت‌های ورزشی به صورت منظم هستند.

پای پراید دوباره در میان است

وی در ادامه با انتقاد شدید از اهدای جایزه پراید برای کشاندن مردم به همایش‌های پیاده‌روی گفت: با دادن جایزه پراید صد درصد مخالفم اما متأسفانه این روش کاملاً غلط کماکان ادامه دارد. ۲ هفته پیش در شهر خودمان نیز مسئولان فدراسیون می‌خواستند جایزه پراید را برای شرکت‌کنندگان در همایش پیاده‌روی قرار دهند که به صورت جدی با آن مخالفت کردم و جلویش را گرفتم اما متأسفانه جمعه گذشته در بخشی از کرمان نیز باز هم شاهد دادن جایزه پراید برای کشاندن مردم به این همایش‌های نمایشی بودیم.
معاون وزیر ورزش‌وجوانان افزود: تمامی کارشناسان با این موضوع مخالفند؛ چراکه خودرو خود باعث آلودگی هوا، سستی و تنبلی می‌شود و به طور کامل با شعار ورزش و تندرستی در تضاد است. ضمن اینکه کشاندن مردم آن هم در شرایطی که لباس یا کفش ورزشی ندارند نه‌تنها به سلامتی آنها کمک نمی‌کند بلکه برای سلامتی آنها نیز مضر است.
به گفته معاون وزیر، باید به جای پراید به مردم جوایز ورزشی، بن خرید لباس و لوازم ورزشی و... اهدا کنند. ما خواهان اجرای برنامه‌های علمی، مدون و با نظر کارشناسان دانشگاهی باشد تا بتوانیم به رشد ورزش در جامعه کمک کنیم نه اینکه مسئولان فدراسیون صرفاً به برنامه‌های نمایشی پیاده‌روی و پخش زنده آن از تلویزیون اقدام کنند.
شعبانی بهار تأکید کرد: مهمترین منتقد عملکرد مسئولان فدراسیون ورزش‌های همگانی خود من هستم و صد بار در جلسات اعلام کردم آقا این جایزه پراید را جمع کنید! در بحث سیاست‌ها و برنامه‌ها نیز همواره انتقاد کرده‌ام اما همچنان به اجرای برنامه‌های غلط و غیرعلمی ادامه می‌دهند.
وی تصریح کرد: به فدراسیون ورزش‌های همگانی بابت تغییرات رویه‌هایش تذکراتی دادیم.
شعبانی‌بهار گفت: یکی از برنامه‌های ما در توسعه ورزش‌های همگانی، همایش پیاده‌روی است. من بارها به فدراسیون ورزش‌های همگانی گفتم که رویکردتان را اصلاح کنید و متناسب با شرایط روز و منطبق با استانداردها و نیز همفکری با کارشناسان این حوزه برنامه‌ریزی کنید. افراد زیادی به این پیاده‌روی جمعه‌ها انتقاد می‌کنند که انتقادشان هم بجاست.
وی در پاسخ به این سؤال که با این اوصاف چه نمره‌ای به عملکرد علی مجدآرا رئیس فدراسیون ورزش‌های همگانی می‌دهد؟، گفت: نمره‌ای ندهم بهتر است!

سرنوشت ورزشکاران سرنوشت وزارتخانه است

معاون توسعه ورزش همگانی وزارت ورزش‌وجوانان در ادامه این گفت‌وگو افزود: وزارت ورزش‌وجوانان، خانه ورزشکاران و سرنوشت ورزشکاران سرنوشت وزارتخانه است.
وی با تبریک قهرمانی تیم ملی کیک بوکسینگ و او اسپرت در مسابقات جهانی و همچنین تبریک به قهرمانان بیچ‌گیمز افزود: فدراسیون ورزش‌های رزمی جزو فدراسیون‌های پرجمعیت کشور است و مسئولیت سنگینی بر عهده دارد و من در اینجا از آقای رشیدی برای تمامی زحماتی که می‌کشند تشکر می‌کنم چون از زمان حضور ایشان شاهد سروسامان گرفتن فدراسیون هستیم.
شعبانی بهار گفت: وزارتخانه در این مدت در حد توان از برنامه‌های فدراسیون حمایت کرده است. خوشبختانه آمار و اطلاعات نیز بیانگر حرکت صحیح و رو به رشد فدراسیون ورزش‌های رزمی است.
بر اساس اطلاعات و با تلاش رؤسای هیأت‌های استانی و مربیان، آمار ورزشکاران سازمان یافته این فدراسیون در ۲ سال روندی صعودی داشته است.

قهرمانی بانوان ملایر در مسابقات کیک‌بوکسینگ کشور

بانوان کیک‌بوکسینگ کار ملایری با درخشش در مسابقات کشوری برسکوی قهرمانی قرار گرفتند.
به گزارش خبرنگار ما، بانوان کیک‌بوکسینگ کار ملایری در مسابقات قهرمانی کشور در رشته سوپرکنتاکت کیک‌بوکسینگ شرکت و مقام اول تیمی را کسب کردند.
این تکرار قهرمانی برای سومین سال پیاپی بود و بانوان سوپرکنتاکت ملایری در کشور از نظر عملکرد، قهرمان و بهترین تیم معرفی شدند.
تیم کیک بوکسینگ ملایر در این رقابت‌ها ۵ مقام اولی و ۸ مقام دومی کسب کرد. کیانا همتی، فاطمه عباسی، رضوان یاری، زهرا کرمیان و پرنیان جوکار عناوین اول این مسابقات را کسب کردند. همچنین رضوان حاتمی، نسترن ولیخانی، ریحانه مرادی، مریم پورنقی، نگین صباغ، هما فقیهی و فاطمه بداغی مقام دوم را کسب کردند.

خبر

تساوی ایران برابر سوریه در باتلاق

AFC دو امتیاز ایران را گرفت!

تیم ملی فوتبال ایران در پنجمین دیدار خود در مرحله انتخابی جام جهانی برابر سوریه متوقف شد تا با تصمیم اشتباه کنفدراسیون فوتبال آسیا دو امتیاز حساس را در زمینی باتلاقی از دست بدهد.
دیدار تیم های ملی فوتبال ایران و سوریه در مرحله نهایی انتخابی جام جهانی ۲۰۱۸ روسیه عصر امروز سه شنبه در ورزشگاه عبدالرحمن شهر سرمبان برگزار شد که در پایان دو تیم به تساوی بدون گل دست پیدا کردند.
شاگردان کارلوس کی روش با این تساوی ۱۱ امتیازی شد و در صدر جدول قرار گرفت. تیم های کره جنوبی و ازبکستان هم با ۱۰ امتیاز در رده های دوم و سوم قرار گرفتند.
تیم ملی فوتبال ایران در این دیدار با ترکیب سوشا مکانی، سیدجلال حسینی، مرتضی پورعلی‌گنجی، میلاد محمدی، امید ابراهیمی، کریم انصاری‌فرد، مهدی طارمی(۶۰ رضا قوچان نژاد)، رامین رضائیان، سعید عزت‌الهی(۷۸ عزت الله پورقاز)، اشکان دژاگه(۶۵ وحید امیری) و علیرضا جهانبخش به میدان رفت.
سرمربی تیم ملی فوتبال ایران که از تساوی برابر سوریه در زمین باتلاقی و گل آلود ورزشگاه عبدالرحمن ناراحت و عصبانی بود، گفت: درباره بازی با تیم ملی فوتبال سوریه صحبتی ندارم.
به گزارش مهر، کارلوس کی‌روش بعد از تساوی بدون گل تیم ملی فوتبال ایران مقابل تیم سوریه در مرحله نهایی انتخابی جام جهانی ۲۰۱۸، گفت: به جز افتخار کردن به عملکرد بازیکنانم مقابل سوریه، در خصوص این مسابقه صحبتی ندارم.
وی در خصوص وقت کشی بازیکنان تیم ملی سوریه هم تاکید کرد که حرفی برای گفتن ندارد.
سرمربی تیم ملی که از نتیجه به دست آمده راضی نبود، درباره گل رضا قوچان نژاد که داور آن را به خاطر آفساید بودن قبول نکرد، باز هم همان جواب‌های قبلی را تکرار کرد و گفت: صحبتی در این خصوص ندارم.
کی‌روش افزود: مرکز AFC در کشور مالزی است. مسئولان کنفدراسیون فوتبال آسیا به خوبی می‌دانستند که الان در مالزی بارش باران شدید است و هیچ فوتبالی در مالزی برگزار نمی‌شود.
وی تصریح کرد: می‌دانستم از این مسابقه فوتبال در نخواهد آمد. برای همین از من درباره این مسائل سئوال نکنید. AFC باید پاسخگوی برگزاری بازی در چنین شرایطی باشد.
کی‌روش یادآور شد: اگر شرایط بازی امروز مناسب بود، پیروز می شدیم. ما از مدتها قبل خواسته بودیم امکانات ورزشگاه و میزبانی این شهر را ببینیم. حتی اعلام کردیم که شرایط میزبانی مناسب نیست ولی بازی را در شهر سرمبان برگزار کردند که اصلا وضعیت مناسبی نداشت.

بانوان همدان بر سکوی دوم قایقرانی کشور

در پایان مسابقات روئینگ قهرمانی کشور بانوان تیم همدان در بخش بزرگسالان عنوان نایب‌قهرمانی را به دست آورد.
به گزارش ایسنا، مسابقات روئینگ قهرمانی کشور که در دریاچه آزادی آغاز برگزار شد، با برگزاری رقابت‌های فینال ادامه پیدا کرد. این رقابت‌ها با حضور بیش از ۵۰ پاروزن از ۱۰ استان در مسافت هزار متر برگزار شد.
ابتدا رقابت‌های فینال B انجام شد. در فینال B روئینگ تک‌نفره جوانان مبینا قاسمی از اصفهان، مهتا حقیقی از گیلان و سارا نبی‌نیا از آذربایجان‌غربی اول تا سوم شدند.
در فینال B روئینگ تک‌نفره سنگین وزن بزرگسالان مبینا موسوی، مهسا توکلی و مژگان دامن‌زن سوم شدند. در فینال B روئینگ تک‌نفره سبک وزن بزرگسالان فاطمه موسوی از مازندران اول شد و سیده فاطمه موسوی از قزوین در رده دوم قرار گرفت.
اما در ادامه رقابت‌های فینال A به منظور مشخص شدن نفرات برتر برگزار شد. در روئینگ تک‌نفره جوانان زینب نوروزی از زنجان مقام اول، اسرا جوانمردی از تهران مقام دوم و هانیه بیداد از کرمانشاه مقام سوم را کسب کردند.
در روئینگ تک‌نفره سنگین وزن بزرگسالان پریسا احمدی از زنجان مدال طلا، مریم کرمی مدال نقره و شیما جباری از مازندران مدال برنز کسب کردند. در روئینگ تک‌نفره سبک وزن بزرگسالان نازنین رحمانی از کرمانشاه، شکیبا وقوفی از تهران و مریم امیدی‌پارسا از همدان مقام‌های اول تا سوم را به دست آوردند.
در پایان رقابت‌ها و در بخش جوانان تیم زنجان با ۱۰ امتیاز مقام قهرمانی را کسب کرد، تهران با ۸ امتیاز دوم شد و کرمانشاه با ۷ امتیاز مقام سوم را از آن خود کرد. در بخش بزرگسالان زنجان با ۱۲ امتیاز عنوان قهرمانی را به دست آورد، همدان با ۱۱ امتیاز در رده دوم قرار گرفت و کرمانشاه با ۹ امتیاز جایگاه سوم را از آن خود کرد.

قهرمانی تیم بانوان کبودراهنگ در مسابقات هنرهای فردی کشور

در پایان مسابقات هنرهای فردی قهرمانی بانوان کشور (سوپرکنتاکت بین‌المللی)، تیم کبودراهنگ به نمایندگی از استان همدان در جایگاه نخست قرار گرفت.
به گزارش روابط عمومی اداره کل ورزش‌وجوانان استان همدان، تیم هنرهای فردی شهرستان کبودراهنگ که به نمایندگی از استان همدان در مسابقات قهرمانی کشور بانوان (سوپرکنتاکت بین‌المللی) شرکت کرده بود توانست در مجموع تیمی قهرمانی این دوره از رقابت‌ها را از آن خود کند.
این دوره از رقابت‌ها با حضور ۲۰۰ رزمی کار خانم از ۱۲ استان کشور به میزبانی استان تهران برگزار شد که در نهایت تیم کبودراهنگ از استان همدان با ۱۷ رزمی کار موفق به کسب مقام قهرمانی شد و تیم‌های گلستان و مازندران به ترتیب در جایگاه‌های دوم و سوم تیمی قرار گرفتند.

پیشخوان

۱

فیبا بسکتبال برزیل را تعلیق کرد

فدراسیون جهانی بسکتبال فیبا، بسکتبال برزیل را به حالت تعلق درآورد.
به گزارش ایسنا، فدراسیون جهانی بسکتبال در جلسه کمیته اجرایی خود، فدراسیون بسکتبال برزیل را به دلایلی به حالت تعلیق درآورد.
در واقع چندین تخلفی که فدراسیون بسکتبال برزیل در چند ماه اخیر داشته است، سرانجام سران فدراسیون جهانی را متقاعد به گرفتن این تصمیم کرد.
شرکت نکردن برزیل در رقابت‌های قاره‌ای در رده جوانان، پرداخت نکردن بدهی‌ها به فدراسیون جهانی بسکتبال، ناتوانی در برگزاری یک تورنمنت در ریودوژانیرو و دخالت‌ها در برنامه‌های تیم ملی کشور، از جمله دلایلی بوده است که فدراسیون بسکتبال برزیل تعلیق شده است. این فدراسیون از این پس حق هیچگونه فعالیت رسمی ندارد.
فدراسیون جهانی بسکتبال قرار است در جلسه بعدی خود نسبت به تمدید این محرومیت یا برداشتن تعلیق بسکتبال برزیل جلسه‌ای برگزار کند.

۲

جراحی رضا یزدانی توسط پزشک رونالدو

کاپیتان تیم ملی کشتی آزاد ایران و دارنده ۲ مدال طلای جهان بزودی برای انجام عمل جراحی بر روی آشیل پایش به خارج از کشور خواهد رفت.
به گزارش ورزش ۳، رضا یزدانی درباره آخرین وضعیت خود برای انجام عمل جراحی بر روی آشیل پایش و اینکه سرانجام قرار است در کدام کشور جراحی کند، اظهار کرد: با پیگیری فدراسیون کشتی و همکاری مسئولان این فدراسیون، قرار است بزودی به خارج از کشور بروم و پس از معاینه دقیق نسبت به انجام عمل جراحی اقدام کنم.

خبر

برگزاری یادواره شهدای ورزشکار ملایر

رئیس اداره ورزش‌وجوانان ملایر گفت: اداره ورزش شهرستان ملایر یادواره شهدای ورزشکار این شهرستان را برگزار می‌کند.
به گزارش مهر، غلامحسن اکبری با اشاره به برنامه‌ریزی برای برگزاری یادواره شهدای ورزشکار ملایر اظهار کرد: ملایر شهری شهیدپرور و از شهرستان‌های اول کشور در تعداد شهدا محسوب می‌شود.
وی افزود: به مناسبت گرامیداشت یاد و خاطره شهدای ورزشکار ملایر، یادواره‌ای در آذرماه برگزار خواهد شد.
رئیس اداره ورزش‌وجوانان ملایر با اشاره به جمع‌آوری اطلاعات شهدای ورزشکار گفت: اداره ورزش‌وجوانان ملایر ۳۷ تن از هزار و ۱۰۰ شهید ملایر را که دارای حکم‌های قهرمانی در ورزش هستند شناسایی کرده که به‌عنوان شهدای ورزشکار شهرستان معرفی‌شده‌اند.
اکبری عنوان کرد: طی تفاهمی با بسیج ورزشکاران و متولیان ورزش شهرستان ۱۹ آذرماه مراسم بزرگ یادواره شهدای ورزشکار با همکاری سپاه و بنیاد شهید و به همت اداره ورزش‌وجوانان ملایر برگزار خواهد شد.
وی با بیان اینکه مردم میهن اسلامی همگی خود را مدیون شهدا می‌دانند، بیان کرد: شهدا از عزیزترین‌ها گذشتند تا امنیت ما را ضمانت کنند و شهدای ورزشکار اسوه اخلاق و مرام پهلوانی هستند.

قهرمانی تیم‌های ملی وزنه‌برداری در آسیا

تیم‌های ملی وزنه‌برداری نوجوانان و جوانان کشورمان در رقابت‌های آسیایی موفق به کسب عنوان قهرمانی شدند.
به گزارش فارس، در پایان رقابت‌های وزنه‌برداری نوجوانان و جوانان قهرمانی آسیا که در سالن آرنای توکیو برگزار شد، تیم‌های ملی کشورمان موفق به کسب عنوان قهرمانی شدند.
تیم ملی وزنه برداری جوانان ایران با ۵۹۹ امتیاز بر سکوی قهرمانی ایستاد و تیم‌های ژاپن با ۴۹۷ و ازبکستان با ۴۸۵ امتیاز دوم و سوم شدند.
در رده سنی نوجوانان هم ایران با ۶۱۶ قهرمان شد و ژاپن با ۵۲۵ و چین تایپه با ۵۰۳ امتیاز به ترتیب دوم و سوم شدند.

روزنامه اجتماعی، سیاسی، فرهنگی، اقتصادی

The Message Of Madestan's History & Civilization & Culture

روزنامه همدان پیام

www.HamedanPayam.com

پیام تاریخ، تمدن و فرهنگ مادستان

روزنامه صبح استان

صاحب امتیاز و مدیر مسئول: نصرت ا... طاقتی احسن
سردبیر: یدا... طاقتی احسن
نشانی: همدان، ابتدای خیابان مهدیه، روبروی دبیرستان شریعتی
ساختمان پیام
صندوق پستی: ۶۶۶ - ۶۵۱۵۵
تلفن: ۳۸۲۶۴۴۳۳ (ویژه) نمابر: ۳۸۲۷۹۰۱۳
سردبیر: ۰۹۱۸۳۱۵۱۴۳۷ آگهی: ۳۸۲۶۴۴۳۳
لیتوگرافی و چاپ: پیام رسانه (۳۸۲۷۴۰۸۲ - ۰۸۱)

پایگاه اینترنتی.....www.Hamedanpayam.com
ارتباط با روزنامه.....۱۰۰۰۶۰۶۶
ارتباط با روزنامه.....info@Hamedanpayam.com
Hamedanpeyam@yahoo.com
ارتباط با مدیرمسئول.....modir@Hamedanpayam.com
ارتباط با سردبیر.....sardabir@Hamedanpayam.com
سرویس آگهی.....agahi@hamedanpayam.com
سرویس اشتراک.....eshterak@hamedanpayam.com
چاپخانه پیام رسانه.....litohoma@yahoo.com

چهارشنبه ● ۲۶ آبان‌ماه ۱۳۹۵ ● ۱۶ صفر ۱۴۳۸ ● ۱۶ نوامبر ۲۰۱۶ ● شماره ۲۷۸۲

▪ اوقات شرعی

اذان صبح	۰۵:۲۶
طلوع خورشید	۰۶:۵۲
اذان ظهر	۱۲:۰۱
غروب خورشید	۱۷:۱۰
اذان مغرب	۱۷:۲۹
نیمه شب شرعی	۲۳:۱۸

» منبع: موسسه ژئوفیزیک تهران

▪ آب و هوا

پیش‌بینی وضع هوا:

صاف تا کمی ابری

شهرستان	همدان	ملایر	تویسرکان	نهاوند	کبودرآهنگ	رزن	فامنین	فهلیان	اسدآباد	بهار
▲	۲۱	۲۱	۱۹	۲۱	۲۱	۱۹	۲۰	۲۰	۲۱	-
	۲	۳	۵	۳	۰	۲	۰	۰	۰	-
	۳۵	۳۵	۴۰	۴۰	۳۵	۳۵	۳۵	۳۵	۴۵	-

▪ حدیث:

امام جواد(ع):

هرکس کار زشتی را نیک شمارد، در آن کار شریک باشد.

کشف الغمّة: ۳/۱۳۹؛ میزان الحکمه: ج۷، ص۳۴۰

▪ دوبیتی باباطاهر

نهالی کان سر از باغی در آرد — به بارش هر کسی دستی در آرد
ببایَد کندنش از بیخ و از بن — اگر بر جای میوه گوهر ارد

تـــازه‌ها

"عفریت" روسیه ساخته شد!

شرکت روسی "انرگو ماش" اعلام کرد، برنامه‌های ساخت موتورهای احتراق انفجاری روسیه موسوم به "عفریت" آغاز شده است.
به گزارش ایسنا، این موتور پیشران موشک با سوخت مایع اکسیژن- نفت سفید و با استفاده از سیستم گردش احتراق انفجاری کار می‌کند. آزمایش‌های عملیاتی این موتور احتراق انفجاری سوخت مایع با سوخت پاک در تابستان امسال با موفقیت انجام شده است. به گفته مخترعان این موتور موشک، اصل کار این نوع موتور جدید بر اساس انفجاری است که حاصل از احتراق سوخت متراکم به وجود می‌آید. براساس اساطیر عرب و مسلمان، "عفریت" نام شیطان آتش است که به نوعی از جن‌های جهنم محسوب می‌شود و این شیطان به قدرت و حیله‌گری معروف است. روسیه موتور جدید موشک خود را "عفریت" نامگذاری کرده است.

یک لپ‌تاپ برای هک سرورهای بزرگ کافی است

محققان دانمارکی می‌گویند تنها با در اختیار داشتن یک لپ‌تاپ و یک خط اینترنت می‌توان سرورهای اینترنتی را دچار هرج و مرج کرد.
به گزارش ایسنا، محققان مرکز عملیات امنیتی TDC در دانمارک یک روش ساده را کشف کرده‌اند که هکرها تنها با منابع محدود می‌توانند سرورهای بزرگی را که با فایروال‌های خاص ساخته شده توسط سیستم‌های سیسکو و سایر سازندگان محافظت شده‌اند، از کار بیندازند. تکنیک جدید می‌تواند تنها با یک رایانه و پهنای باند حداقل ۱۵ مگابیت بر ثانیه سرورهای بزرگ را از پا دربیاورد. در این روش به جای بمباران کردن یک سرور با ترافیک، بسته‌های خاص پروتکل کنترل پیام‌های اینترنتی (آی‌سی‌ام‌پی) به سرور ارسال می‌شود .

این سوزن نانویی درد کمتری ایجاد می‌کند

یک تیم تحقیقاتی در کره جنوبی سوزن‌های حاوی نانوحفره جهت استفاده در طب سوزنی تولید کرده است. استفاده از این سوزن‌ها نسبت به سوزن‌های رایج درد کمتری دارد.
به گزارش مهر، «سو آی‌این» از دپارتمان مهندسی سامانه‌های انرژی، سوزن متخلخلی ساخته است که می‌توان از آن در بخش درمانی استفاده کرد. محققان دانشگاه داگو هانی از کره جنوبی با همکاری مؤسسه علوم و فناوری داگو روی این پروژه کار کردند.
آنها در این همکاری مشترک به دنبال همگرایی فناوری نانو و طب سوزنی بودند تا در نهایت این سوزن را تولید کنند. این گروه با بهره‌گیری از روش نانوالکتروشیمیایی، سوزنی با حفره‌های نانومقیاس تولید کردند. این سوزن با آندایز کردن ساخته می‌شود.

پارچه‌ای که انرژی خورشید را ذخیره می‌کند

محققان دانشگاه فلوریدای آمریکا نوعی پارچه هوشمند ساختند که قادر است انرژی خورشید را درون خود ذخیره کند.
به گزارش ایرنا، ظهور فناوری‌های موبایل، موجب افزایش نیاز کاربران به منابع قابل حمل انرژی شده است و ظاهراً ساده‌ترین راهکار این است که منبع انرژی مورد نیاز به عنوان بخشی از لباس‌های روزمره، توسط کاربران پوشیده شود. تولید فناوری مناسب برای انجام این کار مستلزم پیشرفت‌های جدید در زمینه تجهیزات الکترونیکی انعطاف‌پذیری است که هم قابلیت جذب انرژی و هم قابلیت ذخیره آن را در اختیار بگذارند. محققان دانشگاه فلوریدای مرکزی برای این منظور نوعی پارچه هوشمند تولید کردند که در آن رشته‌های نازک و انعطاف‌پذیری از جنس مس در میان تاروپود پارچه قرار دارد و قادر است نقش سلول خورشیدی و باتری را بر عهده بگیرد.

آموزش مغز برای مبارزه با زوال عقل

محققان در دانشگاه سیدنی نشان داده‌اند که آموزش مبتنی بر رایانه مغز می‌تواند باعث بهبود حافظه در افرادی با اختلال شناختی خفیف شود.
به گزارش ایسنا، این تیم متشکل از محققان مرکز مغز و ذهن به بررسی بیش از ۲۰ سال تحقیق و پژوهش پرداخته و نشان دادند که آموزش مغز می‌تواند به بهبود شناخت، حافظه، یادگیری و توجه و همچنین عملکرد روانی در افراد مبتلا به اختلال شناختی خفیف منجر شود. اختلال شناختی خفیف شامل کاهش حافظه و سایر مهارت‌های تفکر بوده و یکی از قوی‌ترین عوامل خطر زوال عقل است. در میان افراد مبتلا به اختلال شناختی خفیف از هر ۱۰ نفر یک نفر در معرض خطر ابتلا به زوال عقل هستند. این خطر به طور قابل توجهی در میان کسانی که مبتلا به افسردگی هستند بالاتر است.

خبر

نماینده مردم ملایر در مجلس :

در دولت تدبیروامید فضای آرام بر مطبوعات حاکم است

سیده ساجده شوبیری: نماینده مردم ملایر در مجلس شورای اسلامی در آخرین روز از نمایشگاه مطبوعات میهمان غرفه همدان‌پیام بود، وی در این دیدار رسانه‌ها را زبان گویای مردم دانست که در انتقال مطالب، انعکاس خواست‌ها و انعکاس اخبار در تلاش هستند.
محمد کاظمی با اشاره به اینکه نحوه برخورد با مطبوعات بعد از پیروزی انقلاب افت‌وخیزهای متفاوتی داشته و متفاوت بوده افزود: در مقطعی با مطبوعات به سختی برخورد شده و در مقطعی این برخوردها ملایم‌تر بوده است.
وی در ادامه با اشاره به اینکه در دولت تدبیروامید فضای آرام بر مطبوعات حاکم بوده و اگر مشکلی پیش آمده خیلی محکم برخورد نشده افزود: نحوه درست همین است، این شیوه و روش کاملاً پسندیده است.
نماینده ملایر در خانه ملت معتقد است اگر در درون صنف مطبوعات تخلفی صورت گیرد معتقد هستم خود اصحاب مطبوعات و هیأت منصفه‌ای که منتصب و منتخب خود مطبوعات باشند باید به آن رسیدگی کنند.
وی افزود: در مسائل صنفی غیر از مطبوعات وقتی تخلف صنفی داریم اتاق اصناف برخورد می‌کند.
کاظمی با اشاره به اینکه در سال‌های اخیر و در دوران تصدی آیت‌ا... آملی لاریجانی سیاست قضازدایی حاکم شده است، افزود: این سیاست به این معناست که قوه قضاییه در تلاش است تا آنجا که امکان‌پذیر است رسیدگی‌ها را به اصناف و تشکل‌ها محول کند.
وی در ادامه گفت: امیدوارم روزی تخلفات صنفی مطبوعات در هیأت منصفه مطبوعات رسیدگی شود و اگر هیأت منصفه تشخیص داد که این تخلف از حالت تخلف خارج شده و ماهیت جرم پیدا کرده آنوقت به قوه قضاییه ارجاع داده شود.
کاظمی معتقد است اگر بتوانیم این مرحله را برای رسیدگی به تخلفات مطبوعاتی در قانون لحاظ کنیم، قوه قضاییه فارغ‌البال می‌شود و رسیدگی به تخلفات مطبوعات در جای که غفلتی رخ داده، امکان برخورد توأم با اغماض وجود دارد.
وی همچنین تأکید کرد که هیأت منصفه‌ای که در دادگاه مطبوعات حضور پیدا می‌کند عملاً باید منتخب خود مطبوعات و خانه مطبوعات باشد، به گفته کاظمی قبل از اینکه موضوع به دادگاه و حضور در محاکم برسد باید در اتاق اصناف رسیدگی بشود البته این موضوع فعلاً ایده‌ایست که نیاز به اصلاح قانون و بررسی دارد.
نماینده مردم ملایر در مجلس شورای اسلامی در پایان همدان‌پیام را فعال‌ترین نشریه استان معرفی کرد و ضمن قدردانی از فعالان این نشریه ابراز امیدواری کرد که این روزنامه روزبه‌روز پویاتر، غنی‌تر و با مطالب بهتر و قابل ارائه‌تری همراه باشد.

سینـما

≡ سینما

▪ قدس۱ .....سیانور
▪ قدس۲.....فرشنده
▪ فلسطین۱.....آس‌و پاس
▪ فلسطین ۲.....نیمه شب اتفاق افتاد
▪ سینما کانون.... دزد و پری - خشکسالی و دروغ
▪ بهمن ملایر..... ناردون
▪ آزادی تویسرکان.....فرشنده

اینترنت و تلویزیون جایی برای کتاب نگذاشته‌اند

"متهمان همیشگی"

» حسین پارسا

همانقدر که تئوری‌های کلاسیک اقتصاد، بازار را مبتنی بر چرخه عرضه و تقاضا می‌دانند و رسیدن کالا به مخاطب را نشانه درستیِ این پروسه می‌پندارند، همانقدر هم در فرهنگ محصول باید به دست مخاطب برسد و مورد استفاده قرار گیرد تا صحبت درباره آن و تأثیراتش منطقی باشد.
قبل‌ترها محصول فرهنگی آنطور که امروز از آن صحبت می‌شود تعریف نمی‌شد. حالا اما مدتی است که صحبت از محصول فرهنگی زمانی قابل طرح است که آن به جامعه هدف برسد و فرتر از آن، الگوهای زیستی و رفتاری مخاطب را تحت تأثیر قرار دهد.
به طور خاص اگر کتاب را نماد شریف‌ترین محصول فرهنگی در نظر بگیریم، که واقعاً اینطور هم هست، زمانی می‌توان از تأثیرات آن بر فرد و در نتیجه جامعه حرف زد که کتاب خریده و خوانده شود.
در طول سال‌هایی که این دغدغه در بین کسانی که به جز نگرانی‌های مربوط به قیمت گوشت و مسکن و هزینه‌های زندگی، به فکر میزان کتابخوانی مردم هم هستند به وجود آمده، آمارهای متفاوتی از این موضوع شنیده شده است.
اینکه آمار واقعی مطالعه کتاب در ایران چقدر است چندان مشخص نیست و اصولاً این پارادایم را نمی‌توان با روش‌های آماری مرسوم در علوم انسانی سنجید؛ زیرا کتاب اگر خوانده شود بر فرهنگ عمومی جامعه تأثیر می‌گذارد و نیاز به توضیح اضافی هم نیست که فرهنگ در چه جایگاهی قرار دارد. ولی اگر کتاب خواندن را از نتایج آن تحلیل کنیم ناگزیر هستیم از افسوس و آه برای محصولی که نماد فرهنگ و اندیشه است. مجال البته برای آن نیست که توصیه کنیم که کتاب خوب است و نخواندنش بد که اگر توضیه اثر داشت وضعیت امروز دگرگونه بود. اما می‌توان درباره رقبای بی‌رحم کتاب حرف زد که چند سالی است نفسِ فرهنگ را بریده است.
سال‌هاست عوامل مختلفی هستند که دست بر گلوی کتاب گذاشته و جانش را می‌ستانند اما در این همه عامل باید از تلویزیون و اینترنت یاد کنیم. ۴، ۵ دهه پیش وقتی جعبه جادویی پا به خانواده ایرانی گذاشت کسی باور نمی‌کرد سال‌ها بعد چنان قدرت بیابد که بتواند اندیشه را تعطیل کند و تحت تأثیر بگذارد. تلویزیون بر خلاف رادیو که هنوز رسانه‌ای شریف است، جسم و روح بیننده را همزمان در گیر می‌کند و بدیهی است وقتی تلویزیون منبع آگاهی باشد جایی برای کتاب نیست. این موضوع از زمانی که خانواده ایرانی ماهواره را هم شناخت وخیم‌تر شد.
انواع و اقسام شبکه‌های فارسی زبان حالا چنان اهمیتی در زندگی مردم پیدا کرده‌اند که کتاب و روزنامه در برابر آنها به شوخی‌هایی قدیمی می‌مانند. رقیب دوم کتاب اما وضعیت پیچیده‌تری برای فرد و جامعه خلق کرده‌اند که برای تحلیل آن بهتر است کمی به تاریخ "خواندن" توجه کنیم.
بازار کتاب در ایران از بدو شکل‌گیری به طور سنتی مقید به الگوهای شناخته شده‌ای بود. کتاب‌ها یا به صورت رسمی در کتابفروشی‌ها به فروش می‌رسیدند یا به دلایل اغلب سیاسی و اجتماعی به صورت غیررسمی تکثیر و توسط کتابفروشی‌های زیرزمینی یا، دستفروش‌ها به دست مخاطبان می‌رسیدند. در این چرخه همواره ۴ گروه به صورت خریدار حضور دارند. گروه نخست خریداران دائمی کتاب هستند. مانند تحصیلکردگان و بزرگسالانی که وقت و پول کافی دارند و مطالعه جزیی از برنامه زندگی آنهاست.
گروه دوم افرادی هستند که به طور اتفاقی کتاب می‌خرند. دسته دیگر کسانی هستند که به دلایل مختلفی همچون نداشتن وقت و انگیزه برای کتابخوانی یا گرانی کتاب اصلاً کتاب نمی‌خرند و تنها زمانی به سمت کتابفروشی می‌روند که مجبور به خریدن آن باشند (اغلب کتاب‌های دانشگاهی).
دسته چهارم هم افرادی هستند که برای کودکان خود کتاب می‌خرند. این ۴ گروه همگی فارغ از انگیزه‌های مختلف برای خرید کتاب در ساختار بازار عمل یکسانی انجام می‌دهند: به کتابفروشی رفته، قفسه‌ها را نگاه می‌کنند، کتاب خود را انتخاب و با پرداخت مستقیم به فروشنده کتاب را خریداری می‌کنند.
با درگیر شدن بیش از گذشته مفهوم اندیشه، دانش و علم با پارامترهای اقتصادی "با افزایش اهمیت پدیده‌ای به نام نشر کتاب و تأثیر آن در اقتصاد" بازاریابی برای کتاب و به تناسب آن روش‌های جدید عرضه کتاب به مخاطب هم شکل گرفته است.
در ایران بسیاری از افراد انتشارات امیرکبیر را نقطه عطفی در صنعت و بازار نشر کتاب می‌دانند. این انتشارات در سال ۱۳۲۷ شمسی توسط عبدالرحیم جعفری تأسیس شد و شیوه‌های جدیدی به لحاظ مدیریتی برای ارائه کتاب به کار برد.
انتشارات امیرکبیر دارای بخش‌های گوناگونی همچون روابط عمومی و روابط فرهنگی ناشر با پدیدآورنده بود و زمانی به عنوان مهمترین انتشارات خاورمیانه شناخته می‌شد. بجز امیرکبیر انتشارات دیگری هم بودند که برای ترویج کتابخوانی و رونق بازار خود دست به ابتکارهایی هم می‌زدند.
مثلاً در دهه ۴۰ انتشارات معرفت لاتاری کتاب راه انداخته بود. این انتشارات کتاب‌های مختلفی را به قیمت‌های متفاوت درون پاکت قرار می‌داد و با قرعه‌کشی به قیمت ۲۰ ریال می‌فروخت. یا انتشارات گوتنبرگ در همان زمان طرح فروش کیلویی کتاب را پیاده می‌کرد. همه این کارها نوآوری‌هایی بود که بازار کتاب را رونق می‌داد. در همان سال‌ها راه‌های دیگری هم به بازار کتاب ایران وارد شد.

یکی از مهمترین آنها برگزاری نمایشگاه کتاب بود. نخستین نمایشگاه رسمی کتاب ایران سال ۱۳۳۶ برگزار شد. پس از پیروزی انقلاب نخستین نمایشگاه کتاب در سال ۱۳۶۶ آغاز به کار کرد و تا امسال هر ساله ادامه دارد. بسیاری از کتابفروشان اما نگاه منفی به کارکرد نمایشگاه‌هایی اینچنینی دارند. از نظر آنها نمایشگاه به دلیل ایجاد فروش کاذب و مقطعی، موجب تضعیف کتابفروشی‌های دائمی و خرده‌فروش‌های محلی می‌شود و در درازمدت به چرخه اقتصاد نشر ضرر و زیان می‌رساند.
با رشد تکنولوژی اما روش‌های سنتی فروش کتاب نیز تغییر کرده است. ابزارها و رسانه‌های جدید الکترونیکی در شئون مختلف نفوذ و شکل‌های قدیمیِ بازار را هم عوض کرده‌اند. اکنون دیگر چندان لازم نیست برای خریدن کتاب حتماً شال و کلاه کرد و به کتابفروشی رفت. اینترنت دنیا را تغییر داده است و بازار بزرگترین بهره را از آن برده است. بسیاری از ناشران هنوز از فرصت‌های اینترنت برای معرفی، عرضه و فروش آثار خود بهره نگرفته‌اند.
آمازون یکی از موفق‌ترین فروشندگان کتاب الکترونیکی در سطح جهان است. این سایت اگر چه بجز کتاب وسایل دیگری هم می‌فروشد اما عمده شهرتش را مدیون فروش کتاب است.
آمازون کتاب‌های خریداری شده را حدود دو روز پس از خرید به خریدار تحویل می‌دهد. در سال ۲۰۰۵ این سایت ۵۰ میلیون نفر در سراسر جهان مشتری داشته که نشان‌دهنده قدرت این سبک از فروش کتاب در جهان است.
در سال‌های اخیر این پدیده در سطح جهان به شدت رونق گرفته است. مشتری به راحتی کتاب خود را انتخاب کرده، هزینه آن را اینترنتی پرداخت می‌کند و تنها چند روز بعد آن را در منزل خود تحویل می‌گیرد. چند سالی هم هست برخی ناشران بزرگ با شرکت گوگل مذاکراتی کرده و بخش‌هایی از کتاب‌های خود را بر روی گوگل قرار داده‌اند. این کار موجب می‌شود خریدار پیش از خریدن کتاب آن را ورق زده و کمی از آن را هم بخواند.

در ایران چند سالی است که کتابفروشی اینترنتی رونق گرفته است. در حال حاضر بیش از ۱۰ سایت اینترنتی رسماً به این کار مشغول هستند. با اینکه در بسیاری از نقاط جهان کتابفروشی اینترنتی امری عادی شده اما این کار در ایران همچنان جایگاه خود را به دست نیاورده است

در ایران چند سالی است که کتابفروشی اینترنتی رونق گرفته است. در حال حاضر بیش از ۱۰ سایت اینترنتی رسماً به این کار مشغول هستند. با اینکه در بسیاری از نقاط جهان کتابفروشی اینترنتی امری عادی شده اما این کار در ایران همچنان جایگاه خود را به دست نیاورده است.
اتفاقی که نشان‌دهنده ضعف در نفوذ کتاب و فرهنگ کتابخوانی در مردم است و غریبگی و اعتماد نداشتن به دنیای مجازی! در این وضعیت باید بین تلویزیون و اینترنت تفاوت‌هایی حاصل شد. اینترنت ۲ جنبه دارد که یکی سایت‌هایی هستند که می‌توان برای خواندن روی آنها حساب باز کرد.
اما جنبه دیگر که هولناک است و تأسف‌برانگیز هجوم شبکه‌های اجتماعی موبایلی است که در برابر کتاب که منبع دانش و آگاهی است، نماد میان مایگی است. در دنیای میان مایگی به جای تحلیل که ریشه در اندیشه و آگاهی دارد خبر و آگاهی از تلگرام تأمین می‌شود! اتفاقی که وضعیت کتابخوانی را از قبل وخیم‌تر کرده است.

عکس روز

بازدید مدیران متوسطه - دوره دوم شهرستان صحنه کرمانشاه و معاون آموزشی این شهرستان از دبیرستان استعدادهای درخشان علامه حلی ۱ (دوره دوم)

جشنواره

«سِرناد» در جشنواره تئاتر کودک و نوجوان

نمایش «سِرناد» کاری از گروه نمایشی «چهره‌نما» همدان در بیست‌وسومین جشنواره بین‌المللی تئاتر کودک و نوجوان به روی صحنه خواهد رفت.
نمایش «سِرناد» کاری از گروه نمایشی «چهره‌نما» همدان به سرپرستی و کارگردانی رضا روان، به عنوان یکی از نمایش‌های بخش مسابقه تئاتر نوجوان بیست‌وسومین دوره جشنواره بین‌المللی تئاتر کودک و نوجوان معرفی شده و در این جشنواره به روی صحنه خواهد رفت. سرپرست گروه نمایشی «چهره‌نما» گفت: کلمه «سرناد» به معنای آواز شبانه عشاق و دارای پیام‌هایی برای مخاطب است، ولی در عین حال در این نمایش به مخاطب اجازه برداشت آزاد نیز داده می‌شود.
کارگردان نمایش «سرناد» اظهارکرد: نمایش‌نامه این کار در ژانر نوجوان، حاوی نکات و مسائل آموزشی و بیان برخی از معضلات جامعه امروز بوده که با زبان حیوانات بیان شده است.
رضا روان بیان کرد: این نمایش در واقع یکی از نمایشنامه‌های کوتاه اسلاومیر مروژک نویسنده لهستانی است که به زبانی ساده، نمادین و با طنزی تلخ به نقد جامعه امروز می‌پردازد.
وی ادامه داد: موضوع نمایش نوایی عاشقانه و داستان روباهی است که با حمله به یک مرغداری درصدد شکار مرغ‌ها برآمده که با واکنش و دخالت‌های خروس مرغداری مواجه می‌شود. کارگردان نمایش «سرناد» با بیان اینکه نمایش «سِرناد» از معدود نمایشنامه‌هایی است که برای نوجوانان نوشته شده است، گفت: «سِرناد» از نظر تحلیل متن و از لحاظ نوشتاری و حرکاتی، بومی‌سازی شده، اما نوع کار از نظر تکنیک نمایش به آن شکلی اجرا می‌شود که نویسنده این نمایش در نظر داشته است.
وی خاطرنشان کرد: کلمه «سرناد» به معنای آواز شبانه عشاق و دارای پیام‌هایی برای مخاطب است ولی در عین حال در این نمایش به مخاطب اجازه برداشت آزاد نیز داده می‌شود.

سینما

تحقق شکوفایی شهری به یاری صنعت گردشگری

معاون گردشگری سازمان میراث فرهنگی، صنایع دستی و گردشگری گفت: صنعت گردشگری همسوترین و مهمترین ابزار برای تحقق طرح شکوفایی شهری به شمار می‌آید.
به گزارش مرکز روابط عمومی و اطلاع‌رسانی سازمان میراث فرهنگی، صنایع دستی و گردشگری، مرتضی رحمانی موحد با حضور در کنفرانس ملی «مدیریت کلان‌شهرها با رویکرد محیط زیست» گفت: هیچ بخش، صنعت و مفهومی مانند گردشگری به آرمان‌های شکوفایی شهری نزدیک و همسو نیست و این صنعت به صورت مستقیم و غیرمستقیم با تمامی عوامل و شاخص‌های آن پیوند خورده است.
وی با بیان اینکه امروزه موضوع شکوفایی شهری (City Prosperity Initiative (CPI- به عنوان طرحی بین‌المللی از سوی سازمان ملل متحد مطرح شده است؛ افزود: مفهوم شکوفایی شهری شامل ۶ عامل توسعه «زیرساخت‌ها»، «کیفیت زندگی»، «انسجام اجتماعی و برابری»، «پایداری محیط زیست»، «حکمروایی شهری» و «قانونگذاری» می‌شود و در واقع پایش اهداف و آرمان‌های توسعه پایدار در سطح شهرها به شمار می‌آید و به دنبال احقاق حقوق انسان در فرآیند شهرسازی است.
معاون گردشگری با اشاره به اینکه طبق توافق اخیر صورت گرفته، جمهوری اسلامی ایران نیز نسبت به اجرای این طرح اعلام آمادگی نموده است؛ تصریح کرد: در این نگاه، تمامی الزامات یک شهرنشین مدنظر قرار می‌گیرند و مسکن، بهداشت و آب در کنار تمامی حقوق شهری، سیاسی، اجتماعی، فرهنگی و اقتصادی سنجیده می‌شوند.