پیام تاریخ، تمدن و فرهنگ ماندستان
|ISNN: 2322-4665|

روزنامه همدان پیام

ولادت حضرت عیسی مسیح(ع) مبارک باد

www.HamedanPayam.com

دوشنبه ● ۴ دی‌ماه ۱۳۹۶ ● ۶ ربیع‌الثانی ۱۴۳۹ ● ۲۵ دسامبر ۲۰۱۷
سال سیزدهم ● شماره ۳۰۹۱ ● ۱۲ صفحه روزنامه + نیازمندی‌ها ● ۱۰۰۰ تومان

کانال خبری همدان پیام در تلگرام | t.me/hamedanpayam
کانال نیازمندی‌های روزنامه در تلگرام telegram.me/bazarehamedan

ایران

تغییرات و جابه‌جایی فرمانداران تا پایان بهمن‌ماه ۴

خبر

باید به خودزنی‌ها پایان دهیم ۲

اقتصاد
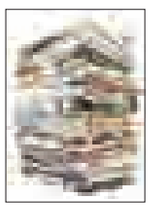
از بین رفتن اشتغال با تعطیلی رسانه‌ها ۶

ورزش

کشتی‌گیری که به جای مسابقات اوپن رفت پیش خدا! ۷

قحط رجال در مدیریت همدان

۲

با هدف حفظ تاریخ ۷هزار ساله انجام می‌شود

ایجاد پارک نواری در تپه پیسا

- شهردار: استقبال می‌کنیم
- کارشناسان: ورودی پایتخت سفال همدان سر و سامان گیرد

پیشنهاد استاندار مبنی بر تبدیل محوطه تپه پیسا به پارک برای بر هم زدن پاتوق معتادان و نجات از این معضل شهری که ارگان‌های اداری، شهری و انتظامی و... را درگیر خود کرده است موضوعی بود که توجه برخی کارشناسان مسائل شهری و میراث فرهنگی را به خود جلب کرد.تپه پیسا یکی از محوطه‌های باستانی استان همدان است که اگر مهمتر از سایت هگمتانه نباشد کمتر از آن نیست.کارشناسان می‌گویند از ۹۰ سال پیش که کار شناسایی این تپه توسط فرانسوی‌ها انجام شد۲۹ لایه تاریخی در این تپه شناسایی شده است.با این توصیف و با وجود کشف بسیاری از آثار قدیمی که این تپه را یکی از مناطق باستانی همدان کرده است.

۵

اخبار تاریخی گرداگرد میدان مرکزی شهر همدان می‌چرخد

کشف جدید بدون اشیاء فرهنگی

۸

یادداشت روز

تپه پیسا موضوع جدید کاوش‌ها

اظهارنظرهای کارشناسی و غیرکارشناسی اما ضدونقیض پیرامون آثار باستانی کشف شده در مرکز پیاده‌راه در حال احداث میدان امام پیرامون ادامه کاوش یا توقف آن برای همیشه کم نبود که موضوع تپه «پیسا»ی واقع در محدوده بلوار آیت‌ا... نجفی همدان در روزهای اخیر به آن اضافه شده است.تپه پیسا از جمله نقاط باستانی در محدوده‌ای از شمال غرب همدان در اواسط شهرک فرهنگیان و اسلامشهر است که شنیده می‌شود...

۲

نگاه

کمترین رشد اعتبارات برای همدان است

دولت در حالی لایحه بودجه پیش نهادی کل کشور برای سال آینده را روانه مجلس شورای اسلامی کرده است که سهم هر ایرانی از هزینه‌های بودجه ۴۰۸ هزار تومان برآورد می‌شود.لایحه بودجه ۱۳۹۷ کل کشور که ۱۹ آذرماه تقدیم مجلس شورای اسلامی شد، نخستین بودجه عملیاتی دولت به شمار می‌رود که بودجه دستگاه‌های مختلف مبتنی بر عملکرد آنها تعیین شده است.به گزارش ایرنا، در این لایحه مصارف بودجه عمومی سال آینده ۳۹۴ هزار میلیارد تومان است...

۶

بیدار باش به مدیریت بحران نهاوند

۳

این ریزش علاج ندارد؟

شیب کاهش جمعیت تندتر شد

۲

تبریک و تهنیت

جناب آقای مهندس

عباس صوفی

شهردار محترم همدان

انتخاب شایسته حضرتعالی را صمیمانه تبریک و تهنیت عرض نموده امید است در سایه الطاف الهی پیروز و سربلند باشید.

رخشانی - رمضانی

مدیران محترم ادارات و روابط عمومی‌های گرامی

الوو پیام...

تلفن: ۳۸۲۷۹۰۴۰ - ۰۸۱ پیامک: ۱۰۰۰۶۰۶۶
E-mail: mardomi@hamedanpayam.com

ستونی برای پاسخ به‌خواسته شهروندان است

رسانه دیجیتال روزنامه همدان پیام

با اینستاگرام # همدان‌پیام همراه شوید

hamedanpayam

اخبار را با فوتوتیترها و تصاویر جذاب پیگیری کنید

پیام تاریخ، تمدن و فرهنگ مادستان
The Message Of Madestan's History & Civilization & Culture
روزنامه همدان پیام
۲
دوشنبه ● ۴ دی‌ماه ۱۳۹۶ ● شماره ۳۰۹۱
خبر
khabar@hamedanpayam.com

خبر

انسداد چاه‌ها به ۲۶۰۰ رسید

سرپرست شرکت آب منطقه‌ای همدان از انسداد ۲ هزار و ٦٣٨ حلقه چاه غیرمجاز در همدان خبر داد و گفت: انسداد این تعداد چاه غیرمجاز سبب صرفه‌جویی ۲۱۵ میلیون مترمکعبی در مصرف آب شد.منصور ستوده در گفت‌وگو با فارس اظهار کرد: از ابتدای سال ۹۳ تاکنون ۲ هزار و ٦٣٨ حلقه چاه غیرمجاز در استان همدان مسدود شده که سبب صرفه‌جویی ۲۱۵ میلیون و ۱۲۱ هزار و ۳۰۳ مترمکعبی در مصرف آب‌های زیرزمینی شده است.وی عمق انسداد چاه‌های غیرمجاز را ۹۱ کیلومتر اعلام کرد و گفت: بیشترین چاه‌های غیرمجاز در کبودراهنگ با ۷۸۰ حلقه، رزن با ٤٦٨ حلقه و همدان با ۳۲۹ حلقه مسدود شده است.وی با بیان اینکه وضعیت منابع آبی استان همدان رضایتبخش نبوده و باید حفاظت جدی از منابع موجود صورت گیرد، گفت: نیاز است تا تمامی مردم نسبت به حفظ منابع آبی موجود احساس تکلیف کنند.

خبر

سیب‌زمینی همدان به ترکمنستان رسید

مدیرکل گمرک استان همدان گفت: ۸ ماهه امسال ٤ میلیون و ۸۳٦ هزار و ۹۵۸ دلار سیب‌زمینی از گمرک استان همدان به سایر کشورها صادر شده است.

به گزارش باشگاه خبرنگاران جوان جمال خشوعی با بیان اینکه صادرات سیب‌زمینی از گمرک همدان به سایر کشورها ٤ درصد افزایش داشته است، گفت: سیب‌زمینی ۵ درصد از کل صادرات استان همدان را به خود اختصاص داده که به کشورهای ترکمنستان، عراق و افغانستان صادر شده است.

وی تصریح کرد: سال ۹٤ یک میلیون تن سیب‌زمینی در استان همدان با مصرف بخش قابل توجهی از منابع آبی استان همدان تولید شد تا برخی کشاورزان ثابت کنند در مصرف آب هنوز بی‌محابا عمل می‌کنند و کسی نیست تا از کشت و تولید این محصول غیراستراتژیک جلوگیری کند.

خبر

کمترین و باسوادترین شهرهای استان

معاون نهضت سواد آموزی همدان گفته که شهر همدان با سوادترین شهر در استان بوده و کبودراهنگ نیز کمترین میزان باسوادی را دارد.

به گزارش تسنیم پورداوود با بیان اینکه خوشبختانه موضوع سوادآموزی در سند تحویل بنیادین نیز مورد توجه قرار گرفته است عنوان کرد: از جمعیت بیش از یک میلیون نفری ۱۰تا ٤۹سال تحت پوشش ما در استان همدان تنها ٤۸۹۱٦نفر بی‌سواد هستند.وی با اشاره به اینکه بیش از ۹۷ درصد جامعه تحت پوشش ما با سواد هستند و این بالاتر از میانگین کشوری است ابراز کرد: امسال ۵۸۰۰ نفر سهمیه برای استان در نظر گرفته شده که به صورت صد درصدی محقق شده است.وی از فعالیت ۱۲ موسسه و ٤۰۰ آموزشگاه در استان خبر داد و افزود: در حال حاضر شهر همدان با سوادترین شهر در استان بوده و کبودراهنگ نیز کمترین باسواد را دارد.

یادداشت روز

تپه پیسا موضوع جدید کاوش‌ها

» مهدی ناصرنژاد

اظهارنظرهای کارشناسی و غیرکارشناسی اما ضدونقیض پیرامون آثار باستانی کشف شده در مرکز پیاده‌راه در حال احداث میدان امام پیرامون ادامه کاوش یا توقف آن برای همیشه کم نبود که موضوع تپه «پیسا»ی واقع در محدوده بلوار آیت‌ا... نجفی همدان در روزهای اخیر به آن اضافه شده است.

تپه پیسا از جمله نقاط باستانی در محدوده‌ای از شمال غرب همدان در اواسط شهرک فرهنگیان و اسلامشهر است که شنیده می‌شود شهرداری قصد دارد برای سروسامان دادن به این مکان رها شده، یک پارک تفریحی احداث کند. تپه پیسا تا سال گذشته به محلی برای تجمع و زندگی معتادان کارتن‌خواب و متجاهر تبدیل شده بود و به عنوان نقطه سیاهی در پیشانی چهره اجتماعی شهر از آن یاد می‌شد که با اقدام مسئولان به قائله پایان داده شد.

اینک که بحث تبدیل تپه پیسا به پارک تفریحی برای ساکنان شهرک‌های آن قسمت از شهر بزرگ همدان (قرار شده فعلاً ننویسیم کلان‌شهر) به میان آمد، گروهی از شخصیت‌ها و نهادهای حقیقی و حقوقی ساز مخالف کوک کرده‌اند که حریم و تیپ باستانی این مکان منحصربه‌فرد باید برای تحقیق و کاوش‌های باستان‌شناسی در سال‌های آینده حفظ شود.

امروزه دنیا پذیرفته است که استان همدان با بیش از هزار و ۸۰۰ اثر تاریخی شناخته شده که اکثر این ابنیه‌های تاریخی در فهرست آثار ملی کشورمان به ثبت رسیده و تعدادی از آن نیز در فهرست آثار تاریخی جهان قرار دارد، یکی از قطب‌های اصلی صنعت گردشگری جهان می‌باشد. بدون شک جایگاه شاخص همدان در صنعت گردشگری جهان باعث شده که هم‌اینک بحث ثبت همدان به عنوان پایتخت تاریخی آسیا در محافل بین‌المللی مطرح باشد و این موضوع مهم از جنبه‌های گوناگون برای کشورمان و بخصوص مردم همدان موجب مباهات و امید به تحرک اقتصادی و فرهنگی بیشتر و مؤثرتر بوده و هست.

از سویی دیگر این واقعیت را هم باید بپذیریم که در حال حاضر با توجه به شرایط اقتصادی و وضعیت بودجه‌ای، نگهداری و احیای آثار باستانی نه‌تنها برای همدان به عنوان قدیمی‌ترین شهر آسیا و جهان، بلکه در سطح کشورمان و فراتر از آن در جهان، امری بسیار دشوار و هزینه‌بر و گسترده است که این مهم حداقل در مقطع فعلی برای سازمان‌های مسئول در همدان اگر غیرممکن نباشد، بسیار دور و دشوار می‌باشد. چنانچه قرار باشد همدان به عنوان مهمترین و اصلی‌ترین قطب گردشگری و تاریخی (با توجه به اسناد و شواهد موجود) کشورمان به صورت مستمر و ادامه‌دار زیر پوشش کاوش‌های باستانی قرار بگیرد، نه‌تنها ارقام بودجه‌ای فعلی در ردیف‌های استانی و ملی جوابگوی یک‌هزارم آن نیست، بلکه بودجه یکسال سازمان‌های میراث فرهنگی کشور هم پاسخگوی آن نخواهد بود.

بر اساس شواهد موجود و نشانه‌هایی که از کاوش‌های به عمل آمده مشهود می‌باشد، دامنه‌های همین تپه هگمتانه در سطح وسیعی از شهر همدان گسترده است و یا به‌گونه‌ای با آن مرتبط می‌باشد و بعید نیست همین آثار مربوطه و کشف شده در وسط میدان امام و قبل‌تر از آن آثاری که در محوطه مسجد جامع مشاهده شد، ادامه بنای هگمتانه باشد و البته دستیابی به نتایج مشخص و روشن در این ارتباط منوط به کاوش‌های کامل و ادامه‌دار در تپه هگمتانه خواهد بود. حال با توجه به شرایط موجود یا باید دورتادور شهر بزرگ همدان را حصار کشیده و با استقرار چندین گروه باستان‌شناسی از ایران و جهان آن را به یک کارگاه باستان‌شناسی تبدیل کنیم.

حال به عهده خودمان است که وضعیت کنونی شهر را برای ادامه کاوش‌های بعدی حفظ کنیم یا فرصت و امکانی فراهم سازیم تا مردم از آن استفاده کنند و شهر هم چهره‌ای زیبا و تمیز به خود بگیرد.

که در آن صورت کل مردم همدان نیز باید با امکانات کامل وارد صنعت گردشگری شوند و یا اینکه قبول کنیم این مسأله یک رؤیا و شاید سرابی بیش نیست؛ چون تحقق آن حداقل صد سال زمان و بودجه صد سال کشور را می‌طلبد تا تکلیف نقاط باستانی بیرون و درون خاک تاریخی همدان بر همگان و جهانیان روشن گردد.

تأکید عضو شورا بر حمایت از پروژه‌های همدان

هزینه گزاف پل‌سازی از نرسیدن به کنار گذر بود

رئیس کمیسیون فنی عمرانی شورای‌شهر همدان با بیان اینکه پروژه تقاطع غیرهمسطح سرلشگر شهید همدانی نسبت به زمان‌بندی خیلی عقب است، گفت: این پروژه هم‌اکنون باید بالای ۵۰ درصد پیشرفت داشت ولی حدود ۳٤ الی ۳۵ درصد پیشرفت دارد.علی رحیمی‌فر در گفت‌وگو با تسنیم اظهار داشت: در زمان شروع کار و انعقاد قرارداد پروژه تقاطع غیرهمسطح سرلشگر شهید همدانی مدت زمان اتمام پروژه ۳۰ ماه مشخص شده بود و اکنون ۲٦ ماه از زمان کلنگ‌زنی پروژه می‌گذرد.

او با بیان اینکه صورت وضعیت ارائه شده توسط پیمانکار برای این پروژه تاکنون حدود ۱٦میلیارد تومان است، گفت: برآورد اولیه هزینه‌های پروژه ٤۵ میلیارد تومان بوده است که به طور قطع افزایش می‌یابد.

وی با اشاره به اینکه برای تکمیل این تقاطع باید دولت همانگونه که در زمان کلنگ‌زنی پروژه قول حمایت داد به وعده خود عمل کند، تصریح کرد: امروز مدیریت شهری در همدان در بخش‌هایی هزینه می‌کند که اگر سایر نهادها به وظیفه خود به خوبی عمل می‌کردند اینگونه نمی‌شد.

رحیمی‌فر افزود: به عنوان مثال اگر کنارگذر غربی و شرقی احداث می‌شد دیگر نیاز به احداث تقاطع‌های شهید قهاری، شهید همدانی و حتی پل غدیر نبود و نتیجه عدم اجرای ۲ کنارگذر غربی و شرقی سبب کلافگی و اذیت شدن مردم می‌شود.

این ریزش علاج ندارد؟

شیب کاهش جمعیت تندتر شد

همدان شبیه آلمان سال‌های گذشته شده است؛ این شباهت در داشته‌های مثبت نیست؛ در اروپا آلمان به کمبود نیروی انسانی و رو به پیری رفتن جمعیتش نشان شده است. حالا در ایران همدان جلوتر از دیگر استان‌ها در سرازیری کاهش جمعیت می‌تازد. امسال هم در آماری همدان با ٤/۹ درصد کاهش جمعیت همچنان رتبه اول در کشور را دارد. این کاهش جمعیت در حالی است که همدان در میزان وفات‌ها هم از میانگین کشوری بالاتر رفته و این هشداری جدی بحساب می‌آید. این نگرانی البته مربوط به امروز نیست؛ از سال گذشته در جلسات مختلف نسبت به کاهش بارز جمعیت همدان خبر داده شده اما آنچه که همچنان در جلسات دیده می‌شود تکرار آمارهای نگران‌کننده و بسنده به چند تأکید است. این در حالی است که رشد جمعیت و زاد و ولد اگر چه تابع عوامل مختلفی بوده اما خبری از برنامه‌ریزی کلان برای پرداخت به این موضوع حیاتی در استان دیده نمی‌شود.

به گفته مدیرکل ثبت‌احوال استان همدان از کاهش نرخ رشد جمعیت این استان خبر داد و گفت: نرخ رشد جمعیت استان همدان در ۹ ماهه امسال به منفی ۰/۲۳ درصد رسیده است.

به گزارش ایسنا، محمد علیپور در شورای راهبردی جمعیت و شورای هماهنگی ثبت وقایع حیاتی استان همدان، با بیان اینکه جمعیت استان در سرشماری سال ۹۵، بیش از یک میلیون و ۷۳۸ هزار نفر بوده است، اظهار کرد: استان همدان با منفی ۰/۲۳ درصد، رتبه نخست در کاهش نرخ رشد جمعیت در کشور را داراست.

وی با اشاره به اینکه ۷٤ درصد جمعیت کشور شهری و ۲٦ درصد روستایی است، تصریح کرد: در استان همدان ٦۳/۱ درصد جمعیت شهری و ۳۷ درصد روستایی است به طوری که جمعیت شهری این استان با یک میلیون و ۹۷ هزار نفر، ۱۱ درصد کمتر از میانگین کشوری است.

علیپور با تأکید بر اینکه متوسط رشد سالانه جمعیت کشور تا سال ٦۵ رشد مثبت بوده است، افزود: از سال ٦۵ به بعد رشد سالانه جمعیت رشد منفی پیدا کرده و در سال ۹۵ به ۱/۲٤ رسیده است.

وی با بیان اینکه بعد خانوار کشور در حال کاهش است، خاطرنشان کرد: بعد خانوار در سال گذشته به ۳/۲ درصد رسیده است به طوری که روند کاهشی را از سال ٦۵ در کشور شاهد هستیم.

مدیرکل ثبت احوال استان همدان با بیان اینکه روند کاهش نرخ جمعیت در سال ۹۵ روند قابل ملاحظه‌ای بوده است، یادآور شد: بجز شهر همدان و ملایر که به ترتیب ۰/۷۳ درصد و ۰/۰۵ درصد رشد داشته، بقیه شهرستان‌ها رشد جمعیت کاهش داشته است.

وی از ثبت ۲٤ هزار و ۱۹٦ واقعه ولادت در ۹ ماهه امسال در استان خبر داد و گفت: آمار ولادت در سالجاری نسبت به مدت مشابه سال گذشته ٤/۹ درصد کاهش یافته است.

علیپور یادآور شد: جمعیت شهری استان همدان در ۹ ماهه امسال ۱/۷ درصد و جمعیت روستایی ۱۱/۱ درصد کاهش یافته که کاهش ولادت در روستاها با سرعت بیشتری در حال وقوع است.

وی اظهار کرد: نرخ خام ولادت در استان همدان ۱۸/۸ در هزار است که کمترین ولادت در تویسرکان و بیشترین در رزن صورت گرفته است.

مدیرکل ثبت احوال استان همدان اضافه کرد: در ۹ ماهه امسال واقعه وفات در استان همدان ۲/٤ درصد کاهش داشته است به طوری که در این مدت ۱۳۹ مرد و ۱۰۰ زن فوت کرده‌اند.

وی نرخ خام وفات را ۵/۷ در هزار دانست و افزود: استان همدان یکی از نرخ‌های بالا را در وفات دارد و دومین استان کشور در این موضوع است؛ چراکه میانگین کشوری در نرخ خام وفات ۵/۷ در هزار است.

علیپور از ثبت ۱۱ هزار و ۹۵۵ واقعه ازدواج در ۹ ماهه امسال در استان خبر داد و تصریح کرد: ازدواج در ۹ ماهه امسال نسبت به مدت مشابه سال گذشته ۸/٦ درصد کاهش داشته است.

وی یادآور شد: در ۹ ماهه امسال ۲ هزار و ۸۹۸ واقعه طلاق در استان همدان به ثبت رسیده که نسبت به مدت مشابه سال گذشته ۱/٦ درصد کاهش یافته است.

مدیرکل ثبت احوال استان همدان نسبت ازدواج به طلاق استان همدان را ٤/۱ دانست و ادامه داد: این در حالیست که در ۹ ماهه سال گذشته این رقم ٤/٤ بوده است.

در ازدواج هم کاهش داشته‌ایم

وی با تأکید بر اجرای طرح مطالعاتی علل کاهش نرخ جمعیت در استان همدان، بیان کرد: از سال ۹۱ شاهد کاهش روند ازدواج در استان هستیم و آمار طلاق نیز از سال ۹۵ روند کاهشی یافته است.

این آمار موجب شد تا معاون سیاسی و امنیتی استانداری همدان که ۲ ماهی بیشتر از مسئولیتش نگذشته از این وضعیت ابراز نگرانی کند.

سعید شاهرخی تأکید کرد: همدان در کنار یک استان دیگر نرخ رشد منفی جمعیت را دارد و باید در این خصوص مطالعه، برنامه‌ریزی و اقداماتی انجام شود.

وی با بیان اینکه همدان نخستین استان با نرخ پایین جمعیت در کشور است، یادآور شد: اگرچه در ازدواج و کاهش طلاق، همدان آمار بهتری نسبت به میانگین کشوری دارد اما باید در خصوص افزایش نرخ رشد جمعیت برنامه‌ریزی و اقداماتی انجام شود.

شاهرخی با اشاره به اینکه طرح بررسی علل تغییر نرخ جمعیت اقدام خوبی است، گفت: این طرح مطالعه و بررسی خواهد شد و اگر شک و شبهه‌ای نداشته باشد به شورای برنامه‌ریزی ارائه می‌شود تا بتوان در تصمیم‌گیری‌ها از آن استفاده کرد.

دریافت اخطاریه‌ها الکترونیکی می‌شود

در ادامه معاون قضایی رئیس کل دادگستری استان همدان نیز گفت: با اجرای سامانه ابلاغ الکترونیک قضایی، تمام اخطاریه‌ها و احضاریه‌ها به صورت الکترونیکی به اشخاص حقیقی و حقوقی اطلاع داده خواهد شد.

حسن خانجانی به اهمیت ثبت‌نام در سامانه ثنا اشاره کرد و افزود: قوه قضاییه مکلف شد برای تبدیل دادرسی عادی به الکترونیکی، زیرساخت‌ها را آماده کند و تمام مردم باید در سامانه مورد ثبت‌نام کنند.

وی ادامه داد: پس از ثبت‌نام تمام اشخاص حقیقی و حقوقی در این سامانه، از این پس تمام اوراق قضایی به طور الکترونیکی ابلاغ می‌شود و دیگر هیچ مأمور نیروی انتظامی به درب خانه مردم مراجعه نخواهد کرد.

خانجانی تأکید کرد: شناسه الکترونیکی مختص هر شخصی است و به محض صدور تمام اخطاریه‌ها و احضاریه‌ها، پیامک به افراد ارسال می‌شود تا به سامانه مراجعه کنند.

وی با بیان اینکه هرچه ظرفیت ثبت‌نام بالا برود کیفیت خدمات‌رسانی افزایش خواهد یافت، اظهار داشت: استان وضعیت مناسبی در ثبت‌نام ندارد و باید تمام دستگاه‌ها در این زمینه با دادگستری کمک کنند.

معاون قضایی رئیس کل دادگستری استان همدان گفت: انتظار می‌رود اداره کل ثبت احوال ارائه خدمات خود را منوط به همراه داشتن برگه ثبت‌نام الکترونیکی در ثنا کند.

تأکید معاون استاندار بر وحدت مردم و مسئولان:

باید به خودزنی‌ها پایان دهیم

معاون هماهنگی امور اقتصادی و توسعه مدیریت و منابع استانداری همدان با تأکید بر همراهی مردم و مسئولان گفته که باید به خودزنی‌ها پایان داد.

به گزارش روابط عمومی اداره کل امور اقتصادی و دارایی استان همدان، رضا قیاسی در جلسه کمیته پایش محیط کسب‌وکار استان همدان گفت: پاشنه آشیل ما مسائل اقتصادی است. آهنگ نواخته شده اقتصاد امروز ما متناسب با نیاز کشور نیست. ما چند سال است که در بحران اقتصادی بسر می‌بریم اما همواره نشان داده‌ایم که می‌توانیم از بحران‌ها عبور کنیم.

وی افزود: در حوزه بهبود فضای کسب‌وکار به صورت جدی ورود پیدا کنید و با شناسایی قوانین مخل سرمایه‌گذاری و اعلام آن به اداره کل امور اقتصادی و دارایی استان، در ارتقای بهبود فضای کسب‌وکار همکاری مؤثر داشته باشید.

قیاسی در حوزه سرمایه‌گذاری به دستگاه‌های اجرایی استان، به دستگاه‌ها تأکید کرد که مقررات را نادیده نگیرند اما سختگیری بی‌مورد هم نکنند و مدیران، کارشناسان مرتبط را در این حوزه توجیه کنند.وی افزود: برای نجات اقتصاد و اجرای اقتصاد مقاومتی باید سر از پا نشناخت و تمام تلاش خود را به کار برد. ما با پدیده نامیمونی به نام مشکل اقتصادی روبه‌رو هستیم که باید حل کنیم و این کار قطعاً کار بزرگی است و کار بزرگ هم بر عهده مردان بزرگ است و خوشبختانه این توانایی در نیروهای خدوم این نظام وجود دارد و مطمئن باشید از این بحران نیز عبور خواهیم کرد، همانگونه که در سال‌های جنگ تحمیلی فرزندان این مرز و بوم هستی خود را کف دست گرفته و وارد میدان شدند و عاشقانه و صادقانه از کیان اسلام و کشور دفاع کردند.

قیاسی افزود: راه حل مشکل اقتصادی غیر از اینکه زمینه را برای حضور سرمایه‌گذار فراهم کنیم، نیست. نگران نباشید مشکلات اقتصادی حل خواهد شد.

قیاسی با ابراز تأسف از سرمایه‌گذاری نکردن همدانی‌ها در استان خود گفت: متاسفانه سرمایه‌گذاران بزرگ همدانی در استان خودشان سرمایه‌گذاری نمی‌کنند و دلیل آنها هم این است که فضای همدان برای این کار مناسب نیست. اما من به آنها می‌گویم که شرایط بسیار متفاوت شده و ضمن فراهم بودن زیرساخت‌ها حمایت از سرمایه‌گذار بسیار مطلوب است، پس بهتر است به جای نا امیدی، امید ایجاد کنیم.

وی با اشاره به اینکه باید اختلاف نظرها و خودزنی‌ها را در تمامی حوزه‌ها کنار بگذاریم، تصریح کرد: کسی که امروز در عرصه مشکل اقتصاد کشور میدان داری می‌کند به صورت قطع در سال‌های آینده به این داشته‌اش افتخار خواهد کرد.

دستگاه‌ها در اقدام جدی باشند

نماینده وزیر و مدیرکل امور اقتصادی و دارایی استان همدان نیز بر جدی بودن دستگاه‌های اجرایی در شناسایی قوانین و مقررات مخل سرمایه‌گذاری تأکید کرد.

ناصرمحمودی گفت: طبق مأموریتی که وزارت امور اقتصادی و دارایی بر عهده دارد باید مستندسازی فرایندها و شناسایی قوانین و مقررات مخل محیط کسب‌وکار در استان‌ها صورت گیرد که در این راستا تمامی دستگاه‌های اجرایی باید ورود جدی داشته باشند.

وی افزود: مأموریت مااحصای فرایندهای کسب‌وکار است که در این زمینه اگر اطلاعات مورد نیاز به درستی شناسایی نشود و دستگاه‌ها جدی ورود پیدا نکنند، استان در بهبود فضای کسب‌وکار آسیب خواهد دید. لذا در این ارتباط تمامی بخش‌ها باید موقعیت بالقوه خود را به بالفعل تبدیل کنند تا منجر به سرمایه‌گذاری داخلی و خارجی در استان شود؛ چراکه راه نجات اقتصاد ما سرمایه‌گذاری است.

محمودی اهداف اصلی تشکیل کمیته پایش محیط کسب‌وکار استان را احصاء فرآیندهای مرتبط با کسب‌وکار از دستگاه‌های اجرایی، تهیه کتاب راهنمای جامع سرمایه‌گذاری، شناسایی قوانین و مقررات معارض و مخل کسب‌وکار، ارسال قوانین و مقررات دست‌وپاگیر شناسایی شده به مقامات ارشد استان، تربیت مشاوران سرمایه‌گذاری و ایجاد شاخص‌هایی برای ارزیابی عملکرد دستگاه‌های اجرایی عنوان کرد.

اما مدیرکل امور اقتصادی و دارایی استان همدان حضور نداشتن برخی از کارشناسان معرفی شده دستگاه‌های اجرایی در جلسات کمیته پایش کسب‌وکار و اطلاعات ناکافی آنها را از مشکلات موجود در اجرای پروژه عنوان کرد و افزود: متأسفانه برخی از کارشناسان ادارت کوتاهی می‌کنند و در دادن اطلاعات تأخیر دارند و علی‌رغم پیگیری‌های متعدد و مکرر از دستگاه‌ها، همکاری لازم صورت نگرفته و گاهی مشاهده می‌شود که کارشناسان معرفی شده به دلیل مشغله زیاد کاری از انجام به موقع امور محوله، سر باز می‌زنند و باعث کندی روند انجام امور می‌شوند.

وی افزود: خوشبختانه استان همدان در امر سرمایه‌گذاری از استان‌های پیش رو است و امید داریم در حوزه پایش محیط کسب‌وکار نیز بتوانیم ورود جدی داشته و شاهد ارتقای رتبه استان در کشور باشیم.

shenide@hamedanpayam.com

شنیده‌ها

۱- پرونده تغییر استانداران بسته نشده است. گفته می‌شود تکلیف استانداران استان‌های باقی مانده بزودی مشخص می‌شود. گویا تغییرات در این استان‌ها در مرحله نهایی شدن است. گفتنی است از ابتدای آغاز به کار دولت دوازدهم تاکنون ۲۳ استاندار تغییر یافته‌اند و برخی استان‌ها نیز جا مانده‌اند که همدان نیز در زمره آنهاست.

۲- مجلس موضوع قاچاق از مبادی رسمی را پیگیری می‌کند. گویا به دنبال گزارش نماینده همدان و فامنین از خجسته خواسته شده که مستندات خود در خصوص قاچاق کالا از مبادی رسمی کشور به هیأت‌رئیسه ارائه شود. گفتنی است گمرک ادعاهای رئیس فراکسیون مبارزه با مفاسد اقتصادی را رد کرده است.

۳- نرخ بنزین در تهران ۱٦۵۰ تومان می شود. گویا طرحی در شورای شهر پایتخت در دست بررسی است که قیمت بنزین در تهران را به ۱٦۵۰ تومان می‌رساند. گویا توجیه طراحان افزایش هزینه‌های تردد در خیابان‌های تهران و کاهش آلودگی عنوان شده است. گفتنی است دولت در لایحه بودجه ۹۷ قیمت حامل‌های انرژی را با تطبیق قیمت جهانی افزایش داده است.

خبرویژه

برای محیط زیست هم سرپرست آمد

با رفتن محمدرضا محمدی مدیرکل حفاظت محیط زیست سابق استان روز گذشته عادل عربی به عنوان سرپرست این اداره کل منصوب شد. از سوی معاون توسعه مدیریت، حقوقی و امور مجلس سازمان حفاظت محیط زیست، سید عادل عربی به عنوان سرپرست اداره کل حفاظت محیط زیست استان همدان منصوب شد. عادل عربی معاون محیط زیست انسانی و فنی اداره کل حفاظت محیط زیست استان همدان و سرپرست اداره کل حفاظت محیط زیست استان همدان را در کارنامه کارخود دارد. انتصاب سرپرست برای این اداره کل در حالی است که پرونده دستگاه‌های بلاتکلیف در استان روز به روز بیشتر می‌شود. انتصاب سرپرست برای ادارات کل در استان در حالی است که برخی از دستگاه‌ها علی‌رغم باز نشستگی رؤسای خود هنوز تکلیف مشخصی نداشته‌اند.

خبر

قحط رجال در مدیریت همدان

اداره دو معاونت آموزش‌وپرورش با یک مدیر

با حکم مدیرکل آموزش‌وپرورش استان عباس احمدی مقیم، معاون متوسطه استان با حفظ سمت، سرپرستی معاونت آموزش ابتدایی آموزش‌وپرورش استان را بر عهده گرفت.

به گزارش پانا در جلسه شورای معاونان استان ضمن قدردانی از زحمات بهرامی‌نوید که به افتخار بازنشستگی نائل آمده است، عباس احمدی‌مقیم به عنوان سرپرست معاونت ابتدایی معرفی شد.

اداره ۲ معاونت با اهمیت به دست یک مدیر در حالی است که به عنوان مجموعه آموزش‌وپرورش استان دست خالی در نیروهای با ظرفیت ندارد اما بلاتکلیفی مدیریت این اداره به معاونت‌ها نیز سرایت کرده است.

طرح محلات تعیین‌تکلیف شود

رئیس کمیسیون فرهنگی اجتماعی شورای شهر همدان تأکید کرد: اجرای طرح شورای اجتماعی محلات همدان هر چه سریع‌تر تعیین‌تکلیف شود.

به گزارش مهر، رضوان سلماسی در جلسه کمیسیون فرهنگی اجتماعی شورای شهر همدان افزود: طرح شورای اجتماعی محلات از مصوبات دوره چهارم شوراست که بخشی از اقدامات آن انجام شده و باید به نتیجه برسد.سلماسی با اشاره به اینکه شهرداری تاکنون برای شورای اجتماعی محلات زحمات فراوانی متقبل شده است، اضافه کرد: باید از فرصت‌سوزی پرهیز کرده و پیگیر اجرایی شدن طرح بود؛ چراکه این طرح می‌تواند بازوی کمکی مدیریت شهری در اداره امور شهری باشد.

وی همچنین به طرح شورای اجتماعی محلات در دیگر شهرهای کشور از جمله مشهد مقدس اشاره کرد و یادآور شد: باید برای شناسایی آسیب‌ها و فرصت‌های این طرح از تجربیات دیگر استان‌ها نیز بهره گرفت.

وی ادامه داد: همچنین می‌توان ضمن بازدید از استان‌های موفق در اجرای طرح شورای اجتماعی محلات از طریق ویدیو کنفرانس با این استان‌ها به تبادل اندیشه و کسب اطلاعات در این زمینه پرداخت.

رضوان سلماسی به فعالیت فرهنگسراها نیز اشاره کرد و افزود: فرهنگسراها بازوی اجرایی شورای اجتماعی محلات هستند و نحوه مدیریت این فرهنگسراها هم باید مشق شود.

رئیس کمیسیون نظارت حقوقی و اداری شورای اسلامی شهر همدان نیز گفت: در مباحث فرهنگی باید از تجربیات دیگر استان‌ها و شهرها بهره گرفت.سید مسعود عسگریان اضافه کرد: در مباحث فرهنگی اگر الگوی بارز و مشخصی وجود داشته باشد بهتر می‌توان آسیب‌ها را شناخت و کاهش داد.او یادآورشد: می‌توان با الگوگیری از برنامه‌های فرهنگی دیگر استان‌ها آنها را بومی‌سازی کرد.

پیام تاریخ، تمدن و فرهنگ مادستان
The Message Of Madestan's History & Civilization & Culture
روزنامه همدان پیام
۳
دوشنبه ● ۴ دی‌ماه ۱۳۹۶ ● شماره ۳۰۹۱
مادستان
madestan@hamedanpayam.com

مردم به متکدیان کمک مالی نکنند

نهاوند- خبرنگار همدان‌پیام: سرپرست شهرداری نهاوند گفت: شهرداری و بهزیستی با هماهنگی فرمانداری پایان هفته گذشته طرح ضربتی جمع‌آوری متکدیان را اجرا کردند.
به گزارش روابط عمومی شهرداری نهاوند، علی محمد زمانیان افزود: با توجه به تقاضاهای متعدد مردمی به شهرداری برای جمع‌آوری متکدیان به خاطر ایجاد مزاحمت‌های مکرر برای شهروندان، طرح جمع‌آوری متکدیان طی یک روز در ۲ نوبت صبح و عصر اجرایی شد.
زمانیان خاطرنشان کرد: پدیده تکدی‌گری از مسائل امروز جوامع است که بی‌توجهی به آن می‌تواند آسیب‌های فراوانی به اجتماع وارد کند و اگر در این زمینه بی‌تفاوت باشیم باید هزینه‌های زیادی متقبل شویم.
وی افزود: پس از جمع‌آوری، متکدیان نیازمند به مراجع حمایتی معرفی و متکدیانی که با استفاده از شیوه ها و ابزارهای فریبکارانه قصد فریب و تشویش اذهان عمومی را داشته‌اند، به مراجع قضایی معرفی خواهند شد.

بهار کمترین آمار زن سرپرست خانوار را دارد

معاون امور اجتماعی بهزیستی استان همدان اعلام کرد: فقر قابلیتی در مناطق حاشیه‌ای استان شناسایی خواهد شد و به منظور توانمندی اجتماعی از خود افراد برای حل مشکلاتشان استفاده می‌شود.
جمشید شیران با بیان اینکه ۳۸۶۰ زن سرپرست خانوار تحت پوشش بهزیستی هستند که بخشی از این زنان تحت پوشش بهزیستی و بخشی تحت پوشش دیگر دستگاه‌ها از جمله کمیته امداد قرار دارند، اظهار کرد: شهرستان همدان دارای بیشترین آمار زن سرپرست خانوار و بهار دارای کمترین تعداد است. وی درباره دلایل سرپرست خانوار شدن این زنان گفت: بی‌سرپرست شدن این زنان به علت فوت همسر یا مطلقه شدن، زندانی یا متواری بودن سرپرست یا ازکارافتادگی همسر (٦٦ درصد ازکارافتادگی) به علت بیماری یا بیماری‌هایی که توسط پزشک معتمد سازمان ازکارافتاده بودن یا عدم توانایی فعالیت و اشتغال او را تأیید کند. شیران درباره موضوع کارآفرینی این زنان تصریح کرد: این گروه پس از داشتن مدرک فنی‌وحرفه‌ای می‌توانند وام اشتغال دریافت کنند همچنین پرداخت وام سرمایه کار بلاعوض اشتغال تا سقف ۲ تا ۳ میلیون تومان به زنان سرپرست خانوار اختصاص می‌گیرد.

نگاه

کویری شدن در کمین دشت اسدآباد

فرماندار اسدآباد گفت: چالش ناشی از آب اسدآباد را تهدید می‌کند و در صورت این روند ظرف ۱۵ سال آینده احتمال کویری شدن دشت این منطقه وجود دارد.
حسین افشاری در نشست هم‌اندیشی ٦۰ نفر از معتمدان این شهرستان گفت: با توجه به قرار گرفتن اسدآباد در بالادست سرچشمه حوضه آب رود کرخه، در بلندمدت منابع آب آن پاسخگوی آبیاری نمی‌باشد.
وی با اشاره به وجود ٦۳٦ حلقه چاه عمیق کشاورزی قانونی در اسدآباد، تصریح کرد: سالانه از این تعداد چاه قانونی منطقه ۲۲۸ میلیون مترمکعب آب استحصال می‌شود که این میزان برداشت، ۸ برابر سد اکباتان همدان بوده و با چنین روندی تا ۱۵ سال آینده احتمال کویری شدن دشت اسدآباد وجود دارد.
افشاری با بیان اینکه باید برنامه‌ریزان در صنعتی شدن این شهرستان تلاش و کوشش کنند، افزود: استفاده از محصولات کم‌آب‌بر، ایجاد صنایع تبدیلی، استفاده از آبیاری نوین در راستای استفاده بهینه از سفره‌های زیرزمینی نهایت ۵ سال کویری شدن دشت اسدآباد را به تأخیر انداخته و این زمان را از ۱۵ به ۲۵ سال افزایش دهد، که باید با راهکاری اساسی سیاست‌ها را به سمت شغل‌های جایگزین هدایت کرد؛ چراکه دیگر کلان شهرها نیز آماده پذیرش جمعیت مهاجر را ندارد.
وی با بیان اینکه میزان مهاجرت اسدآباد از متوسط استانی کمتر بوده و اسدآباد در بحث کاهش جمعیت و مهاجرت رتبه ششم استان را داراست، تصریح کرد: در حال حاضر ٤۲ درصد جمعیت اسدآباد در سطح روستاها و ۵۸ درصد در شهر اسدآباد و آجین ساکن بوده و این شهرستان چهارمین شهرستان پرجمعیت استان همدان محسوب می‌شود.
فرماندار اسدآباد در ادامه از بازنگری نقشه جامع شهر اسدآباد خبر داد، و گفت: باید در لکه‌گذاری‌ها پارک‌ها، مراکز گردشگری جدید، محله‌های آموزشی جدید و... در نقشه جامع شهر در نظر گرفته شود، لذا هر پیشنهادی در راستای این طرح جامع شهر وجود دارد در این فرصت باید اقدام کرد در غیر این صورت دیگر تا ۱۰ سال آینده این امکان وجود نخواهد داشت و باید تا اجرای بازنگری طرح بعدی منتظر بود.
فرماندار اسدآباد گفت: در حال حاضر تا ٤ ماه آینده طرح بازنگری جامع شهر اسدآباد برای تصویب به شورای هماهنگی توسعه استان و پس از آن برای نهایی شدن به شورای عالی نهایی شهرسازی داده خواهد شد که این نقشه، نقشه راه ۱۰ ساله توسعه شهرستان است.
افشاری در ادامه با بیان اینکه در شهرستان اسدآباد اولویت‌های کاری خود را از نیازهای مردم می‌گیریم، اظهار داشت: ترکیب موجود معتمدان شهر اسدآباد نیز یکی از جمله اولویت‌ها بوده که بنابر نیاز مردم در این شهرستان از آرا و نظرات آنان در حل بسیاری از مشکلات شهر و منطقه با کمترین هزینه و بالاترین بهره‌وری به عنوان یک اتاق فکر استفاده می‌کنیم.
وی با تأکید بر اینکه معتمدان شاکله اصلی نخبگان شهرستان را تشکیل داده و به عنوان یک گروه مرجع محسوب می‌شوند، تصریح کرد: هر مجموعه‌ای که بخواهد راه توسعه همه‌جانبه را ادامه دهد نیازمند تلاش گروهی بوده و با اتکا به اندیشه فردی نمی‌توان راه را به درستی پیمود.
به گزارش تسنیم، افشاری با بیان اینکه می‌توان در شهرستان اسدآباد معجزه کرد افزود: این امر منوط بر آن خواهد بود که بلد باشیم چگونه کار کنیم؛ چراکه اگر نقصی وجود دارد از ناحیه مردم نبوده و از ناحیه مدیریت شهرستان است.
وی با اشاره به اینکه امنیت اجتماعی شهرستان بالاست، گفت: در یکسال گذشته تنها ۱/٤ درصد از جرایم استان مربوط به اسدآباد بوده و قتل، نزاع‌های فردی و دسته جمعی و جرایم ناموسی در این شهرستان در حداقل می‌باشد.
افشاری با اشاره به اینکه یکی از آیتم‌های بررسی وضعیت امنیت اجتماعی هر شهر تعداد قتل‌های اتفاق افتاده محسوب می‌شود خاطرنشان کرد: در ١٦ ماه گذشته تنها دو مورد قتل در این شهرستان رخ داده در حالی که در یکی از شهرستان‌های همجوار ۹ قتل وجود داشته که ٤ مورد از این موارد قاتل هنوز مشخص نشده است.
وی در ادامه با اشاره به طرح‌های عمرانی هفته دولت امسال، گفت: در هفته دولت امسال در اسدآباد ۲۰۱ میلیارد تومان طرح به بهره‌برداری رسید و این در حالی‌است که در مرکز استان ۱۳۵ میلیارد تومان و در ملایر ۵۹ میلیارد طرح به بهره‌برداری رسیده است.

کشتارگاه سنتی تویسرکان و استانداردهایی که رعایت نمی‌شود

کشتارگاه قدیمی تویسرکان به خاطر عدم برخورداری از استانداردهای لازم باید تعطیل شود اما گویا عناصری در پشت‌پرده مانع از این اقدام می‌شوند.
با پیش‌سرد کردن گوشت مخاطرات بسیاری از عوامل بیماری‌زا در گوشت قرمز به میزان بسیار چشمگیری کاهش پیدا می‌کند و این مهم می‌تواند سلامتی مردم را تضمین کند، مخصوصاً در مقابل بیماری‌هایی نظیر تب کریمه کنگو که امروزه بسیار از آن می‌شنویم.
موضوع تجهیز کشتارگاه‌ها به پیش‌سرد در سراسر کشور پیگیری می‌شود و کشتارگاه‌های قدیمی به دلیل نداشتن استانداردهای لازم رو به تعطیلی هستند که این مسأله از ۲ سال پیش نیز در استان همدان و با پیگیری اداره‌کل دامپزشکی استان همدان آغاز شده است.
در حال حاضر تقریباً تمام کشتارگاه‌های استان همدان مجهز به پیش‌سرد شده‌اند و تنها کشتارگاهی که نسبت به این مسأله مقاومت می‌کند، کشتارگاه تویسرکان است.
اداره دامپزشکی با پیگیری‌هایی که نسبت به تعطیلی این مرکز دارد گویا هنوز موفق به این امر نشده است در حالی که حتی ابلاغیه استانداری مبنی بر تعطیلی کشتارگاه تویسرکان وجود دارد.
صحبت‌هایی که چندین بار قبلاً با مدیرکل دامپزشکی استان همدان داشتیم، او پشت‌پرده‌هایی را نسبت به عدم تعطیلی کشتارگاه تویسرکان عنوان می‌کرد و می‌گفت مسئولان نسبت به این امر ملاحظاتی دارند، اما به وضوح نیز به این مسأله نمی‌پرداخت.
این مقام مسئول از پیگیری‌های اداره دامپزشکی مبنی بر تعطیلی کشتارگاه قدیمی و ایجاد کشتارگاه جدید یا انتقال کشتار دام شهرستان تویسرکان به شهرستان مجاور را گوشزد می‌کرد تا اینکه خود مردم تویسرکان نیز نسبت به بوی تعفن کشتارگاه اعتراضاتی کرده و خواستار رسیدگی به این وضعیت شده‌اند.
این روزها صدای تویسرکانی‌ها از همه بیشتر اهالی یک محله درآمده و برخی از آنها می‌گویند کشتارگاهی که کارشناسان بهداشت محیط و دامپزشکی تأکید بر تعطیل شدن آن دارند و حتی مصوبه کمیته ساماندهی کشتارگاه‌ها است باید تعطیل شود اما مسئولان اجرایی متولی از این کار امتناع می‌کنند. به گزارش فارس مردم شهرستان تویسرکان در حال حاضر معترضند و می‌گویند بیماری‌های پوستی، عفونی و میکروبی جان فرزندانمان را تهدید می‌کند و وجود سگ‌های ولگرد بسیار در اطراف کشتارگاه آن هم در منطقه‌ای مسکونی، امنیت ما را مختل کرده است.
این مسأله باعث شد که بار دیگر به سراغ مدیرکل دامپزشکی همدان برویم و نسبت به تکلیف این کشتارگاه سؤال کنیم.
محمودرضا رسولی با بیان اینکه کشتارگاه دام شهرستان تویسرکان از نظر دامپزشکی، بهداشت محیط و محیط زیست غیرقابل تأیید است و مشکلات فنی بسیاری دارد، اظهار کرد: حداقل ۳۰ مشکل از لحاظ دامپزشکی می‌توان برای این کشتارگاه برشمرد.
وی با اشاره به اینکه ۲ سال پیش موضوع آن در کمیته ساماندهی کشتارگاه استان مطرح شده و مصوبات لازم برای تعطیلی این کشتارگاه و انتقال آن به شهرستان‌های مجاور گرفته شده است، گفت: این مسأله چون منوط به موافقت فرمانداری تویسرکان بوده همچنان بلاتکلیف باقی مانده است.
مدیرکل دامپزشکی همدان افزود: کشتارگاه شهرستان رزن را به خاطر این مسائل طی ۲ ماه اخیر تعطیل کردیم و کشتارگاه تویسرکان نیز در دستور کار تعطیل است اما منتظر موافقت فرمانداری این شهرستان هستیم.

فرمانداری تویسرکان اجازه تعطیلی کشتارگاه را نمی‌دهد

وی در پاسخ به سؤالی مبنی بر اینکه گفته می‌شود مسئولان شهرستان تویسرکان موافق تعطیلی کشتارگاه نیستند، این موضوع چگونه باید حل شود؟، گفت: تنها موضوع به فرمانداری تویسرکان برمی‌گردد که بنا به ملاحظات اجتماعی، اشتغال و... موافق تعطیلی این مرکز نیستند.
رسولی با بیان اینکه معتقدم به خاطر اشتغال ۳۰ نفر بهداشت ۱۰۰ هزار نفر را نباید به خطر انداخت، خاطرنشان کرد: این کشتارگاه در بافت شهری قرار دارد و فاضلاب آن داخل فاضلاب شهری می‌شود که تصفیه‌خانه تویسرکان را نیز با مشکل مواجه کرده است.
وی با اشاره به وجود نداشتن پیش‌سرد در کشتارگاه تویسرکان، بیان کرد: تنها کشتارگاه فاقد پیش سرد در استان، کشتارگاه تویسرکان است و نبود امکانات بهداشتی در این مرکز نیز از دیگر مشکلات است.
مدیرکل دامپزشکی همدان با بیان اینکه قصد تعطیلی این مرکز را داریم اما منتظر موافقت فرماندار تویسرکان هستیم و موافقت او بلافاصله مرکز تعطیل خواهد شد، افزود: دام وقتی در کشتارگاه، کشتار و لاشه‌اش استحصال می‌شود باید ٢٤ ساعت در ۲ تا ٤ درجه بماند تا یکسری اقدامات فیزیولوژیک در داخل لاشه گوشت انجام شود، ph گوشت پایین آید و ویروس‌های اضافی از بین برود که با این اقدام گوشت سالم‌سازی می‌شود.
وی با تأکید به اینکه توجه نداشتن به پیش‌سرد بهداشت مردم را به خطر می‌اندازد، گفت: راه‌اندازی پیش‌سرد سایر کشتارگاه‌های استان از ۲ سال پیش آغاز شده و در حال حاضر تمام کشتارگاه‌ها جز کشتارگاه تویسرکان دارای پیش‌سرد هستند.

فعالیت کشتارگاه قدیمی به صلاح نیست

این‌بار به سراغ فرماندار شهرستان تویسرکان رفتیم تا نظر او را هم بشنویم که در این خصوص اظهار کرد: از آنجا که کشتارگاه تویسرکان قدیمی است، مشکلات بسیاری دارد و هیچ دفاعی نسبت به اینکه کشتارگاه خوب و استاندارد باشد، نداریم.
حبیب مومیوند با بیان اینکه ایجاد کشتارگاه‌ها جزو وظایف شهرداری‌هاست و چون این سازمان نیز نمی‌تواند چنین مراکزی را ایجاد کند، بخش خصوصی در این زمینه ورود می‌کند، افزود: در سایر شهرستان‌ها نیز به همین روال کشتارگاه جدید ایجاد شده است.
وی با اشاره به اینکه در شهرستان تویسرکان نیز یا باید سرمایه‌گذار وارد عمل شود یا شهرداری خود کشتارگاه ایجاد کند، گفت: بارها تقاضای ایجاد کشتارگاه جدید را کرده‌ایم اما چون تعداد کشتارهای این شهرستان بالا نیست از لحاظ اقتصادی ورود بخش خصوصی به صرف نبوده و تاکنون نیز اقدام نشده است.
فرماندار شهرستان تویسرکان با بیان اینکه قبل از اینکه فرماندار شهرستان تویسرکان شوم فردی تمایل به ایجاد کشتارگاه جدید در این شهرستان را داشته اما پس از بررسی متوجه شده بود که از لحاظ اقتصادی به صرفه نیست، افزود: بالطبع بخش خصوصی به دنبال سودآوری است.
وی با اشاره به اینکه شهرداری تویسرکان توان ایجاد کشتارگاه جدید مورد تأیید دامپزشکی را ندارد، افزود: با تعطیل شدن کشتارگاه تویسرکان حتما باید کشتار دام این شهرستان به یکی از شهرستان‌های مجاور منتقل شود اما ممکن است برای مردم مشکلاتی ایجاد کند.
مومیوند با بیان اینکه اصراری برای ادامه فعالیت کشتارگاه قدیمی نداریم، گفت: هر سرمایه‌گذاری در این زمینه ورود کند ما کمک خواهیم کرد و موافق انتقال کشتار دام تویسرکان به شهرستان مجاور نیز هستیم اما تصمیم‌گیری در این رابطه بر عهده شهرداری و شورای شهر است.
وی با اشاره به اینکه کشتارگاه قدیمی متعلق به شهرداری است و در این مرکز نیروهایی دارد و تعطیلی آن نیز به آنها برمی‌گردد، افزود: با توجه به این مسائل ما منتظر استحکام و مستقر شورای شهر جدید و حکم شهردار جدید یا فعلی هستیم تا تصمیم‌گیری‌ها صورت گیرد.

شورای شهر و شهرداری تویسرکان در خصوص کشتارگاه قدیمی تصمیم بگیرند

فرماندار شهرستان تویسرکان با بیان اینکه ما پشتیبانی و پشت صحنه‌ای از کشتارگاه موجود نداریم و بیش از همه منتقد هستیم، چرا باید پشتیبانی کنیم؟ چنین چیزی ممکن نیست، تصریح کرد: شورای شهر و شهرداری تصمیم خود را در رابطه با کشتارگاه قدیمی بگیرند.
وی با اشاره به اینکه در جلسات متعدد به جد منتقد کشتارگاه قدیمی تویسرکان بودم و ما معتقدیم سلامتی مردم از همه چیزی مهمتر است و باید تکلیفش مشخص شود، افزود: در حال حاضر کشتارگاه قدیمی در بافت مسکونی واقع شده که البته قبلاً نبوده و بعد مردم اقدام به ساخت‌وساز کرده‌اند.
مومیوند ادامه داد: این مرکز سنتی است و استانداردهای لازم را ندارد و به خاطر این مسائل به هیچ وجه صلاح نیست که کشتارگاه در مکان فعلی فعالیت کند.

ضرورت تعیین‌تکلیف هرچه سریع‌تر کشتارگاه قدیمی تویسرکان

وی در پاسخ به سؤالی مبنی بر اینکه گفته می‌شود به خاطر مسأله اشتغال افرادی در کشتارگاه قدیمی این مرکز تعطیل نمی‌شود نظر شما چیست؟، گفت: اعتقادی به این مسأله ندارم و تعداد محدودی از افراد در این مرکز مشغول به فعالیت هستند و اینها نیروهای شهرداری هستند و این سازمان می‌تواند آنها را در جای دیگر به کار گیرد.
فرماندار شهرستان تویسرکان خاطرنشان کرد: نامه‌ای در این خصوص معاونت عمرانی استانداری ارسال کرده و به شورای شهر جدید ارجاع داده‌ایم تا تصمیمات لازم را بگیرند اما کار شورای شهر جدید طول کشید در حال حاضر دیگر نوبت آن است که تصمیم‌گیری جدی گرفته شود؛ چراکه شورای شهر جدید مستقر شده است.
وی با تأکید به اینکه ما پیگیر خواهیم بود که کشتارگاه جدید ایجاد یا کشتار دام به شهرستان مجاور منتقل شود، افزود: در تمام کشور ساخت کشتارگاه مربوط به شهرداری و یا بخش خصوصی است.
مومیوند در پایان افزود: ما از این مسأله نمی‌گذریم و جلسات بعدی را با شهرداری و شورای شهر خواهیم داشت تا تکلیف آن مشخص شود؛ چراکه ادامه فعالیت کشتارگاه قدیمی به صلاح نیست.

الووو پیام

ایمیل ——— mardomi@hamedanpayam.com
پیامک ——— ۱۰۰۰۶۰۶۶
تلفن و پیام‌گیر ——— ۳۸۲۷۹۰۴۰ - ۰۸۱

زمان دریافت قبوض علاوه بر پرداخت هزینه خدمات مصرفی و آبونمان باید هزینه‌هایی مثل کارمزد فاضلاب، قانون بودجه، تبصره ۳ آب، عوارض و مالیات عوارض برق و گاز و بیمه پرداخت کنیم و هزینه‌های این موارد بسیار بیشتر از خدمت ارائه شده است گاه به گاه این هزینه‌ها تحت عنوان‌های جدیدی به قبض‌ها اضافه می شود اما باید بررسی شود که آیا خدمات دریافتی ما هم تغییر مثبتی کرده است؟ این هزینه‌های اضافی صرف چه چیزی می‌شود؟

■ رضایی

قیمت تخم‌مرغ به شدت افزایش پیدا کرده و تقریباً ۲ برابر شده است. قبلاً ۳ عدد تخم‌مرغ را در شهر ملایر به مبلغ هزار تومان خریداری می‌کردیم و الآن ۳ عدد را ۲ هزار تومان خریداری می‌کنیم چه تغییری در میزان تولید و عرضه تخم‌مرغ ایجاد شده که باید شاهد افزایش هر روزه قیمت‌ها باشیم؟ به تدریج قشر کم‌درآمد توانایی خرید تخم‌مرغ را هم از دست می‌دهد.

■ موسوی

شهرستان رزن سونوگرافی شخصی ندارد فقط در بیمارستان است، آنهم فقط بیماران اورژانسی را ویزیت می‌کند. نبود سونوگرافی شخصی در شهرستان رزن موجب شده تا مردم رزن مجبور شوند به کبودراهنگ و همدان مراجعه کرده و این مسأله برای شهروندان رزنی و بویژه روستاییان مشکل‌ساز شده است.

بیشتر شهرهای استان پروژه‌های زمین مانده بسیاری دارند که عمر مفید اسکلت و بناهایشان به اتمام رسیده یا اینکه چندان اعتباری برای آنها نمانده دولت فکری به حال این پروژه‌ها که اغلب هم اعتبارات میلیاردی برای آنها صرف شده و راکد مانده‌اند داشته باشد یا حداقل یاد بگیریم پروژه بدون برنامه کلنگ نزنیم که حالا بعد ۱۲ سال هنوز نتوانسته‌ایم تمامش کنیم.

■ جمالی

خبر

مرد ۴۳ ساله نهاوندی به چند بیمار نیازمند جان دوباره بخشید

نهاوند- خبرنگار همدان‌پیام: مدیر شبکه بهداشت و درمان شهرستان نهاوند گفت: خانواده داغدار مرحوم آیتا... فریادرس روستای کوهانی از توابع بخش مرکزی نهاوند با اهدای عضو بدن مرد ٤۳ ساله خود به تعدادی بیمار زندگی دوباره بخشید تا طپش‌های قلب فرزند خود را در سینه دیگران احساس کنند.
مؤمنعلی دارابی افزود: مرحوم آیتا... فریادرس مرد ٤۳ ساله ساکن روستای کوهانی از توابع شهرستان نهاوند چند روز پیش پزشکان مرگ مغزی او را تأیید کردند که با اعلام مرگ مغزی این جوان، پزشکان با خانواده داغدار این مرد ناکام صحبت و در این شرایط از خانواده بیمار درخواست انجام کاری بزرگ و باقیات‌صالحاتی برای بیمار شد که خانواده آن مرحوم با اهدای عضو فرزندشان موافقت کردند.
مدیر شبکه بهداشت و درمان شهرستان نهاوند با بیان اینکه هر بیمار مرگ مغزی یک تا ۸ نفر را از مرگ حتمی نجات می‌دهد، گفت: خانواده مرحوم آیتا... فریادرس با اهداء اعضای بدن مرد ٤۳ ساله خود به تعدادی بیمار زندگی دوباره‌ای بخشیدند تا طپش‌های قلب فرزند خود را در سینه دیگران احساس کنند.
دارابی اهدای عضو نماد فداکاری و ایثار خانواده‌ها را برای نجات بیماران دانست که این ایثار نیاز به فرهنگ‌سازی و اطلاع‌رسانی هربیشتر و بهتر به مردم است.
وی با اشاره به مراحل اهدای عضو خاطرنشان کرد: پس از تشخیص مرگ مغزی توسط متخصصان بیمارستان‌ها و تأیید پزشک قانونی به عنوان نماینده قوه قضاییه و رضایت‌نامه کتبی خانواده بیمار، مقدمات کار اهدای عضو آغاز می‌شود.

بیدار باش به مدیریت بحران نهاوند

نهاوند- معصومه کمالوند- خبرنگار همدان‌پیام: زلزله ۵ ریشتری هفته گذشته در پایتخت مدیریت بحران را فعال کرده و حالا این زلزله به مشابه یک مانور طولانی برای این ستاد در تهران تبدیل شده است و از شب زلزله مدیران در حال تدبیر و برنامه‌ریزی برای تقویت و آمادگی مقابله با بحران در زمان زلزله و بررسی کم‌وکاست و نیازهای این کلان‌شهر هستند تا زمان زلزله آمار خسارت و یا در حالت واقعی کشته‌ها و تلفات این زلزله را در صورت احتمال به حداقل برسانند.
اما در همین نهاوند که بیشترین آمار زلزله را در استان به خود اختصاص داده است و شهر روی ٤ گسل زلزله از جمله زاگرس قرار گرفته است و مدیریت بحران آن هم در سیل اردیبهشت ۹۲ آزمون ناموفق خود را نتوانست پس بدهد، اما چندان توجهی به شرایط نمی‌شود و در صورت بروز زلزله این شهر به تلی از خاکستری تبدیل خواهد شد که در پس کوچه‌های قدیمی و تنگ شهر و بافت فرسوده آن پرنده‌ای هم زنده نخواهد ماند و این بر همه روشن است.
اما اینکه چرا بیخیال و بی‌توجه شده‌اند، جای سؤال است!!!
اگر سری به کوچه‌های قدیمی شهر نهاوند مثل حاج خدارحم، خیابان فاطمی، خیابان گلشن و مسیرهای منتهی به خیابان سعدی و حتی همین خیابان زده باشیم، از لابه‌لای خودروهای به صف پارک شده و مسیر تنگ و خانه‌های فرسوده و دیوارهای کج‌ومعوج که به باران نیمه‌شبی بند است، به عمق فاجعه خواهیم رسید. زلزله کرمانشاه و آواره شدن مردم مناطق زلزله‌زده در این استان باید عبرت و زنگ خطری برای مدیریت بحران نهاوند باشد تا به خود بیایند و کم‌وکاستی‌ها را بررسی کنند تا حداقل جلوی فاجعه را از هر جا بشود، بگیرند.
از طرفی آموزش‌هایی برای شهروندان برای نوع رفتار شان در زمان بحران هم بی‌اعتنا مانده که حداقل شهروندان خودشان به فکر باشند و در زمان بحران آگاهانه رفتار کنند تا شاید از مسیرها و خیابان‌هایی که در حالت عادی قفل شده است، بتوانند جان سالم به در ببرند.
مدیریت بحران نهاوند خوب می‌داند که اوضاع امکانات و تجهیزات ستاد بحرانش شرایط خوبی ندارد و زمان بحران حرفی برای گفتن ندارد، ستادی باید به امداد خودش بیاید. شهری که سال ۱۳۳۷ زلزله مرگباری روستاها و شهرهای آن را در نوردید و هنوز آثار آن به جا است چرا مدیریت بحران دست روی دست گذاشته تا زمان زلزله کارش به کشیدن اجساد از زیر آوارهای دوخواهران و بافت مرکزی شهر ختم شود. با توجه به اینکه پیش‌بینی برای زمان زلزله یک کار غیرممکن است اما تدبیر و چاره‌اندیشی برای زمان بحران یک ضرورت اجتناب‌ناپذیر است در شهری که حالت عادی آن مشکل دارد چگونه می‌شود زمان بحران آن هم با این مدیریت و ستاد بحران که حتی یک بیل هم از خود ندارد!! نبایدبرای نجات جان شهر حرکتی را انتظار داشت؟ آیا مدیریت بحران نهاوند برای بعد از زلزله چاره‌ای اندیشیده؟ یا اینکه مکانی برای ساماندهی بازماندگان این بحران در نظر گرفته است؟ آیا امکانات آن در حدی هست که بازماندگان زلزله بتوانند یک هفته را زنده بمانند؟!

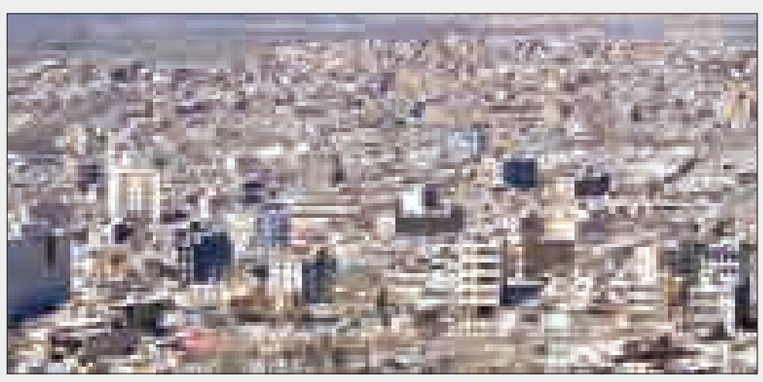

بی‌تعارف شرایط را بسنجیم و حساب مان را با خودمان روشن کنیم شرایط نهاوند از نظر ساخت‌وساز و فیزیکی طوری نیست که بتواند حائل و ناجی جان حتی پرنده‌ای در زمان بحران شود، پس این فاجعه و شرایط را درک کنیم برای کاهش و به حدقل رساندن تلفات کاری کنیم. لازم است سری به خرابه‌ها و بیغوله‌های شهر در بافت مرکزی بزنیم تا چهاردیواری‌هایی که بعد از سال‌ها نسل به نسل دست به دست می‌شود و هنوز عده‌ای در آنها سکونت دارند را ببینیم و برای ساخت‌وسازهایی که نفس و راه فرار شهر را در زمان بحران گرفته‌اند، فکری کنیم. با زلزله کرمانشاه و حالا هم تهران و پس‌لرزه‌های مدام در سایر مراکز استان‌ها زنگ بیدار باش را برای ستاد مدیریت بحران نهاوند به صدا در بیاوریم تا بلکه قبل از بیدار شدن گسل‌هایی که شهر را محاصره کرده است، به خود بیایند.

پیام تاریخ، تمدن و فرهنگ مادستان
The Message Of Madestan's History & Civilization & Culture
روزنامه همدان پیام
۴
دوشنبه ● ۴ دی‌ماه ۱۳۹۶ ● شماره ۳۰۹۱
ایران و جهان
siasat@hamedanpayam.com

خبر

بررسی لایحه نهاد ملی حقوق‌بشر در کمیسیون لوایح دولت

دستیار ویژه رئیس‌جمهور در امور حقوق شهروندی تأکید کرد: لایحه تشکیل نهاد ملی حقوق بشر تدوین شده و در کمیسیون لوایح هیأت دولت در دست بررسی است. شهیندخت مولاوردی در گفت‌وگو با ایلنا، در خصوص تأسیس نهاد ملی حقوق بشر درباره سازوکار نهاد ملی حقوق بشر اظهار داشت: نهاد ملی حقوق بشر، نهادی مستقل در عرصه حقوق بشر و حقوق شهروندی است که در آن دولتی‌ها هم حضور دارند ولی دولتی نیست. دستیار ویژه رئیس‌جمهور در امور حقوق شهروندی درخصوص آخرین وضعیت استعلام‌ها درباره وضعیت بهاییان تصریح کرد: ما پیگیر این موضوع هستیم. البته این پیگیری و استعلام به معنای مصطلح آن نیست، بلکه درخواست کردیم وضعیت این افراد مورد بررسی قرار گیرد و ببینیم چه راهکاری می‌توان برای آنها یافت.

خبر

نگاه آموزشی باید با نگاه اقتصادی توأم باشد

عضو مجمع تشخیص مصلحت نظام گفت: نگاه آموزشی باید با نگاه اقتصادی توأم باشد و آموزش‌وپرورش و اقتصاد به صورت منظومه و مجموعه دیده شود.

به گزارش ایسنا، حداد عادل این شهرستان بیان کرد: اقتصاد باید به کمک آموزش‌وپرورش بیاید تا از این طریق زمینه رشد اقتصادی در کشور فراهم شود. وی با تأکید بر اینکه بدون شک مؤثرترین دستگاه کشور در راستای توسعه همه جانبه، جامعه آموزش‌وپرورش است، گفت: اگر تربیت صحیح و آرمانی در مدارس نهادینه و دنبال شود، خروجی آن عناصری تأثیرگذار و ماندگار خواهند بود. حدادعادل در ادامه گفت: بدون شک مؤثرترین دستگاه کشور در راستای توسعه همه‌جانبه، جامعه آموزش‌وپرورش است.

مجلس

فرصت‌های جدید همکاری ایران و پاکستان فراهم شده است

رئیس مجلس شورای اسلامی با تأکید بر لزوم اقدام عملی برای گسترش روابط همه‌جانبه با پاکستان، گفت: فرصت‌های جدید همکاری ۲ کشور در همه زمینه‌ها فراهم شده است. به گزارش ایرنا علی لاریجانی در سفر به اسلام‌آباد در جمع کارکنان سفارت جمهوری اسلامی ایران در پاکستان با بیان اینکه روابط تهران – اسلام‌آباد در مقاطع مختلف زمانی از فرازونشیب‌هایی برخوردار بوده است، گفت:با همه فرازوفرودها، روابط دو کشور همیشه برادرانه و دوستانه بوده است. وی مشترکات فرهنگی و تاریخی فراوان دو کشور را عامل مؤثر گسترش روابط دوجانبه بیان کرد و افزود: دو کشور از پیوستگی‌های تاریخی و فرهنگی برخوردارند و باید با بهره‌گیری از فرصت‌های موجود در راستای گسترش همه‌جانبه روابط استفاده کرد.

رأی مثبت نمایندگان مجلس به دو فوریت طرح بیت‌المقدس

نمایندگان مجلس شورای اسلامی به دو فوریت طرح الحاق یک تبصره به ماده یک قانون حمایت از انقلاب اسلامی مردم فلسطین رأی مثبت دادند که در صورت تصویب نهایی آن بیت‌المقدس پایتخت همیشگی کشور فلسطین خواهد بود.

به گزارش ایرنا، نمایندگان در ادامه جلسه علنی روز گذشته مجلس به بررسی دو فوریت طرح الحاق یک تبصره به ماده یک قانون حمایت از انقلاب اسلامی مردم فلسطین پرداخت و ۲ فوریت آن را با ۱۸۷ رأی موافق، ۱۵ رأی مخالف و ۹ رأی ممتنع از مجموع ۲۳۳ نماینده حاضر تصویب کردند.

در مقدمه این طرح که به امضای ٦٣ نفر از نمایندگان مجلس شورای اسلامی رسیده آمده است: بیت‌المقدس به عنوان قبله اول مسلمانان از جایگاه مهمی در بین مسلمانان برخوردار است. متأسفانه رئیس‌جمهوری آمریکا اخیراً در اقدامی غیرقانونی و با زیر پا گذاشتن قواعد حقوق بین‌الملل و نادیده گرفتن جایگاه حقوق سازمان ملل و در حمایت از رژیم جعلی و اشغالگر اسرائیل به صورت یک جانبه بیت‌المقدس را به عنوان پایتخت رژیم غاصب صهیونیستی معرفی کرد در حالی که سازمان ملل با توجه به آخرین معاهده صلح میان رژیم صهیونیستی و فلسطین (معهده ۱۹۹۳ اسلو) بخش شرقی و حتی بخش‌های غربی بیت‌المقدس را جزو اراضی اشغالی و متعلق به کشور فلسطین می‌داند. در صورت تصویب نهایی این طرح ماده واحده‌ای به عنوان تبصره به ماده یک قانون حمایت از انقلاب اسلامی مردم فلسطین مصوب ۱۹ اردیبهشت‌ماه ۱۳٦۹ الحاق می‌شود. بر اساس این تبصره بیت‌المقدس پایتخت همیشگی کشور فلسطین خواهد بود.

بررسی جزییات این طرح دو فوریتی در جلسه آینده مجلس در دستور کار نمایندگان قرار می‌گیرد. به گزارش ایرنا، دونالد ترامپ رئیس‌جمهوری آمریکا در چند هفته گذشته اعلام کرد که بیت‌المقدس را به عنوان پایتخت رژیم صهیونیستی به رسمیت می‌شناسد. ترامپ در این سخنان از وزارت خارجه این کشور خواست که آماده شود تا انتقال سفارت آمریکا را از تل آویو به بیت‌المقدس آغاز کند و سپس فرمان اجرایی شناسایی بیت‌المقدس به عنوان پایتخت رژیم صهیونیستی را امضا کرد.

پس از اعلام ترامپ، سردمداران و مردم کشورهای مختلف جهان این اقدام ترامپ را محکوم کردند. مجمع عمومی سازمان ملل متحد پنجشنبه گذشته و در جلسه اضطراری پیش‌نویس قطعنامه مربوط به وضعیت قدس را با ۱۲۸ رأی موافق، ۹ رأی مخالف و ۳۵ رأی ممتنع را به تصویب رساند.

بر اساس قطعنامه مجمع عمومی سازمان ملل هر تصمیمی که به تغییر در هویت، وضعیت یا ترکیب جمعیتی بیت‌المقدس منجر شود، ملغی محسوب می‌شود و کشورهای عضو سازمان ملل باید مطابق قطعنامه‌های شورای امنیت رفتار کرده و از گشایش نمایندگی‌های دیپلماتیک در این شهر خودداری کنند.

خبر

وزیر کشور:

بی‌انصافی است که بگویند ستاد بحران خودش دچار بحران شد

وزیر کشور با اشاره به اینکه امدادرسانی در کوتاه‌ترین زمان ممکن اولویت ماست، گفت: بی‌انصافی است که بگویند ستاد بحران خودش دچار بحران شد. مشکل کلی برق، آب و گاز در مناطق زلزله‌زده کرمانشاه وجود ندارد.

عبدالرضا رحمانی فضلی در گفت‌وگو با شبکه یک سیما با اشاره به زلزله در کوهبنان کرمان که موجب خرابی بیش از ۳۰۰ واحد با تخریب ۲۰ تا ۱۰۰ درصد شده است، افزود: دغدغه اصلی ما در حوادث و بلایای طبیعی کاهش تلفات و جلوگیری از گسترش خسارات احتمالی است. وی اظهار کرد: اولین نگرانی‌هایی که پس از وقوع یک زمین‌لرزه پدیدار می‌شود ترکیدن لوله‌های گاز و شعله‌ور شدن آنها و برق‌گرفتگی است که در زلزله‌های اخیر کرمانشاه، کرمان و تهران از مهمترین نگرانی‌های مسئولان بود. رحمانی‌فضلی با بیان اینکه در زمین لرزه‌های اخیر با مدیریت توانستیم دامنه تلفات و خسارات احتمالی را کنترل کنیم، تصریح کرد: زمین‌لرزه غرب کشور با وجود اینکه ۷ شهر و حدود هزار و ۹۰۰ روستا آسیب جدی رساند، نهادهایی همچون ارتش، سپاه، هلال‌احمر و مدیریت بحران کمتر از ۳۰ دقیقه پس از وقوع زمین‌لرزه به حالت آماده‌باش درآمدند و صبح روز بعد از اولین زمین‌لرزه، حدود ٥٤ هواپیما برای امدادرسانی از سوی سازمان هواپیمایی کشور در فرودگاه آماده بودند. وی حجم چادرهای توزیع شده در کرمانشاه را ۳ برابر نیاز برآورد شده آن منطقه اعلام کرد و یادآور شد: وجود مدیریت واحد و هماهنگی دقیق میان دستگاه‌ها و نهادهای یاری رسان در کرمانشاه از دیگر موارد قابل ملاحظه است و کسی نمی‌تواند بگوید چرا سپاه در شهرهای اصلی استان کرمانشاه حضور نداشته، برای اینکه بر اساس تقسیم وظایف امدادرسانی، ارتش در شهرها و سپاه در روستاها استقرار پیدا کرد. وزیر کشور با بیان اینکه بزرگترین مشکل کنونی مردم حادثه دیده کرمانشاه، اسکان موقت است، اظهار کرد: پیش‌بینی شده بین ۱۰ تا ۱۲ هزار واحد اسکان موقت یا کانکس باید در محل استقرار یابد، طبق توافق انجام شده با دستگاه‌های متولی قرار است ظرف ٤٥ روز پس از وقوع زلزله، کانکس‌های مورد نیاز تحویل داده شود.

خبر

تغییرات و جابه‌جایی فرمانداران تا پایان بهمن‌ماه

سخنگوی وزارت کشور از تغییرات و یا جابه‌جایی فرمانداران تا پایان بهمن‌ماه خبر داد.سلمان سامانی گفت: بر اساس دستور وزیر کشور و در جلسه شورای معاونین، مقرر شد تغییرات فرمانداران در دولت دوازدهم، حداکثر تا پایان بهمن‌ماه سال‌جاری انجام شده و در اسفندماه همایش فرمانداران سراسر کشور به منظور تبیین سیاست‌ها و برنامه‌های دولت برگزار شود. به گزارش ایرنا سخنگوی وزارت کشور، جوانگرایی، شایسته‌سالاری و مشی اعتدالی را رویکردهای اصلی در انتخاب فرمانداران دولت دوازدهم دانست و افزود: ارزیابی جامعی از عملکرد فرمانداران کنونی انجام شده است و مبتنی بر سیاست‌های دولت، تصمیم‌گیری درخصوص فرمانداری‌ها در دستور کار وزارت کشور قرار دارد.

بازداشت ۳۷ کارچاق‌کن و ۳ قاضی متخلف

سخنگوی قوه قضاییه با اشاره به رفع تصرفات از سوی قوه قضاییه گفت: در ۸ ماهه گذشته حدود ۲۸ هزار هکتار رفع تصرف داشته‌ایم که کمک قابل توجهی به مردم، بیت‌المال و دولت است.به گزارش فارس، حجت‌الاسلام غلامحسین محسنی اژه‌ای نشست خبری روز گذشته در خصوص موادمخدر نیز گفت: همیشه ٤٠ درصد زندانیان ما مربوط به موادمخدر هستند، یعنی به طور مستقیم به موادمخدر مربوط می‌شوند. در طول ۸ ماهه امسال ۲٤۸ تن انواع موادمخدر کشف شده که در یک مورد ۸ تن مواد در جاسک کشف شد.سخنگوی قوه قضاییه تصریح کرد: در آذرماه ٦٠ نفر دستگیری داشتیم که اینها یا کارچاق کن، قاضی متخلف، وکیل و یا کارمند متخلف بوده‌اند.وی با بیان اینکه ۳۷ نفر از این افراد کارچاق کن بوده‌اند، گفت: ۸ وکیل و ۳ قاضی هم در میان آنها بوده‌اند.

معاون اول قوه قضاییه درخصوص برخورد با برخی از افرادی که از بیت‌المال سوء استفاده می‌کنند، گفت: ما تا جایی که توانسته‌ایم با همه کسانی که از بیت‌المال سوء استفاده کرده‌اند، برخورد کرده‌ایم و حتی با آنهایی که موسوم به حقوق‌های نجومی هم بودند تا آنجایی که جرمی مرتکب شده بودند برخورد کردیم.

آگهی مناقصه

شهرداری نهاوند در نظر دارد در اجرای ماده ۱۳ آئین نامه مالی شهرداری ها و رعایت قوانین و مقررات مربوطه پروژه های عمرانی از طریق آگهی مناقصه به شرکت های پیمانکاری واجد صلاحیت مورد تایید سازمان برنامه و بودجه که در سامانه ساجار صلاحیت آنها تایید شده است را با شرایط ذیل واگذار نماید:

ردیف	شرح (پروژه عمرانی)	قیمت پایه (کارشناسی)	سپرده شرکت در مناقصه
1	تهیه طرح مطالعاتی مسیل	۱/۰۰۰/۰۰۰/۰۰۰ ریال	۵۰/۰۰۰/۰۰۰ ریال

شرح موضوع عملیاتی که پیمانکاران واجد صلاحیت می بایست با هماهنگی واحد عمران شهرداری انجام دهند به شرح ذیل می باشد:

۱-نشانه گذاری (رپر گذاری) حد بستر و حریم رودخانه
۲- نقشه برداری وضع موجود به صورت زمینی یا فتوگرامتری و تحویل نقشه (کاداستر) با مقیاس
۳- مطالعات مرحله اول و دوم مسیل و تهیه نقشه های اجرائی و برآورد ریالی بر اساس فهرست بها و رعایت نشریه ۱۹۲ الزامی می باشد.

- متقاضیان جهت شرکت در مناقصه می بایست به شهرداری (امور قراردادها) مراجعه و اسناد شرکت در مناقصه را اخذ نموده و جهت اطلاعات بیشتر به شماره تلفن ۷-۳۳۲۳۷۴۴۵ تماس حاصل نمایند.
- پیمانکاران جهت شرکت در مناقصه می بایست تأیدیه صلاحیت خود را از سایت سامانه اطلاعات نظام فنی و اجرایی کشور (ساجار) به همراه اسناد مزایده تحویل شهرداری نمایند.
- متقاضیان شرکت در مناقصه می بایست دارای شرکت مشاور پایه (گرید) آب و مورد تائید سازمان برنامه و بودجه و ثبت اطلاعات در سامانه ساجار باشند.
- متقاضیان می بایست مبلغ سپرده شرکت در مناقصه را به صورت وجه نقد به حساب ۰۱۰۴۸۶۸۴۶۶۰۰۳ بنام حساب سپرده شهرداری نهاوند در بانک ملی شعبه زاگرس شهرداری واریز و فیش واریزی را در پاکت الف قرار دهند و یا اینکه بجای وجه نقد از ضمانتنامه بانکی و یا اسناد خزانه که اعتبار آن از تاریخ ارائه پیشنهاد حداقل سه ماه باشد استفاده نمایند.و درب پاکت را ممهور به مهر و امضاء نماید.
- شهرداری در رد یا قبول هر یک ازپیشنهادها مختار است.
- به پیشنهادهای مخدوش،مشروط و فاقد سپرده ترتیب اثر داده نخواهد شد.
- متقاضیان می بایست پیشنهاد قیمت خود را در فرم پیشنهاد قیمت درج نموده و داخل پاکت ج قرار دهند و درب پاکت را ممهور به مهر و امضاء شرکت نمایند.
- متقاضیان می بایست کلیه اسناد شرکت در مناقصه را مهر و امضاء نموده و همچنین آخرین تغییرات اساسنامه شرکت خود را که در روزنامه رسمی قید شده است را به همراه فتوکپی شناسنامه،کارت ملی ،مدیرعامل،رئیس هیات مدیره و همچنین تاییدیه صلاحیت از سامانه ساجار و رزومه کاری خود را در داخل پاکت ب قرار داده و درب پاکت را ممهور به مهر و امضاء نمایند. در مورد تهیه طرح مطالعاتی مسیل.
- متقاضیان می بایستی هر سه پاکت الف،ب و ج را در داخل پاکت دیگری قرار داده و درب پاکت را ممهور به مهر و امضاء و مشخصات کامل ، آدرس دقیق،کدپستی ،تلفن همراه و مربوط به کدام مناقصه و یا مناقصه ها می باشد را قید نمایند و تا پایان وقت اداری مورخ ۹۶/۱۰/۲۳ تحویل دبیرخانه شهرداری نموده و رسید دریافت نمایند.
- اعتبارات پروژه ها از محل اعتبارات داخلی می باشد.
- قیمت پیشنهادی بدون تعدیل می باشد.
- هزینه چاپ آگهی مناقصه و دیگر هزینه ها بر عهده برنده مناقصه می باشد.
- چنانچه برنده مناقصه ظرف مدت هفت روز از تاریخ ابلاغ اعلام کمیسیون به وی حاضر به انعقاد قرارداد نشود سپرده وی به نفع شهرداری ضبط و با نفر دوم قرارداد منعقد می گردد و تا نفر سوم به همین روال می باشد.
- کمیسیون عالی معاملات ساعت ۱۲ مورخ ۹۶/۱۰/۲۴ در محل شهرداری تشکیل و پیشنهادهای رسیده در صورتی که تعداد آنها نه یا بیشتر باشد مفتوح و ظرف مدت هفت روز برنده را اعلام و به وی ابلاغ می گردد.

چاپ آگهی نوبت اول : ۹۶/۱۰/۰۴ **چاپ آگهی نوبت دوم: ۹۶/۱۰/۱۲**

زمانیان - سرپرست شهرداری نهاوند

مجمع عمومی سالیانه آگهی تشکیل مجمع عمومی عادی سالیانه کانون زنان بازرگان استان همدان

بدینوسیله از کلیه اعضای تشکل زنان بازرگان دعوت به عمل می آید تا به همراه داشتن کارت بازرگانی یا عضویت اتاق بازرگانی، صنایع، معادن و کشاورزی در مجمع عمومی سالیانه در روز چهارشنبه مورخ ۹۶/۱۰/۲۰ رأس ساعت ۸ الی ۹ در محل اتاق بازرگانی، صنایع، معادن و کشاورزی استان همدان واقع در خیابان شهرداری(جهان نمای سابق) بالاتر از سازمان صنعت، معدن و تجارت برگزار می گردد شرکت نمایند.

دستور جلسه:
۱- استماع گزارش عملکرد مالی و اجرایی هیأت مدیره
۲- استماع گزارش بازرس
۳- تصویب گزارش عملکرد اجرای، مالی، و ترازنامه سالیانه کانون بازرگان

مجمع عمومی عادی سالیانه کانون زنان بازرگان استان همدان

آگهی تشکیل مجمع عمومی موسسین انجمن آزمایشگاه همکار آزمون و کالیبراسیون استان همدان

به اطلاع میرساند در اجرای موافقت اصولی شماره ۴۳/۸۳۰۹/ص در مورخ ۱۳۹۶/۹/۸ اتاق بازرگانی، صنایع، معادن و کشاورزی ایران، مجمع عمومی موسسین انجمن آزمایشگاه همکارآزمون وکالیبراسیون استان همدان روزچهارشنبه ساعت ۱۳-۱۱:۳۰مورخ ۱۳۹۶/۱۰/۲۰ در محل اتاق بازرگانی، صنایع،معادن و کشاورزی همدان برگزار میگردد. بدینوسیله از کلیه فعالان اقتصادی در این حوزه دعوت به عمل می آید که برای عضویت در این انجمن با داشتن مدارک شناسایی لازم حضور بعمل رسانند. ضمناً نماینده شرکت متبوع باید مدیرعامل یا عضوهیئت مدیره شرکت باشد و اشخاص حقیقی باید شخصاً درمجمع حضور داشته باشند.

شرایط عضویت:
۱-داشتن تابعیت ایرانی
۲-دارا بودن کارت عضویت یا کارت بازرگانی معتبر از اتاق
۳-پذیرش و رعایت مفاد اساسنامه
۴-داشتن مجوزات لازم

دستور جلسه:
۱-تصویب اساسنامه
۲-انتخاب اعضای اصلی و علی البدل هیئت مدیره وبازرس
۳-تعیین روزنامه کثیرالانتشار
۴-تعیین میزان حق عضویت سالیانه و ورودیه
۵-سایرموارد

مجمع عمومی موسسین انجمن آزمایشگاه همکار آزمون و کالیبراسیون استان همدان

آگهی تشکیل مجمع عمومی موسسین تولیدکنندگان و صادر کنندگان گردو استان همدان

به اطلاع میرساند در اجرای موافقت اصولی شماره ۴۳/۸۳۰۱/ص در مورخ ۱۳۹۶/۹/۸ اتاق بازرگانی، صنایع، معادن و کشاورزی ایران، مجمع عمومی موسسین تولیدکنندگان و صادرکنندگان گردو استان همدان روز چهارشنبه مورخ ۹۶/۱۰/۲۰ساعت ۱۷:۰۰-۱۵:۰۰در محلاتاق اصناف شهرستان تویسرکان برگزار میگردد. بدینوسیله از کلیه فعالان اقتصادی تولیدکنندگان و صادرکنندگان گردو دعوت به عمل می آید که برای عضویت در این انجمن با داشتن مدارک شناسایی لازم حضور بعمل رسانند. ضمنانماینده شرکت متبوع بایدمدیرعامل یاعضوهیئت مدیره شرکت باشد واشخاص حقیقی بایدشخصاًدرمجمع حضور داشته باشند.

شرایط عضویت:
۱-داشتن تابعیت ایرانی
۲-دارابودن کارت عضویت یاکارت بازرگانی معتبر ازاتاق
۳-پذیرش ورعایت مفاداساسنامه
۴-داشتن مجوزات لازم

دستور جلسه:
۱-تصویب اساسنامه
۲-انتخاب اعضای اصلی وعلی البدل هیئت مدیره وبازرس
۳-تعیین روزنامه کثیرالانتشار
۴-تعیین میزان حق عضویت سالیانه و ورودیه
۵-سایرموارد

مجمع عمومی موسسین تولیدکنندگان و صادر کنندگان گردو استان همدان

آگهی تشکیل مجمع عمومی موسسین انجمن صنعت گلخانه استان همدان

به اطلاع میرساند در اجرای موافقت اصولی شماره ۴۳/۸۳۲۷/ص در مورخ ۱۳۹۶/۹/۱۱ اتاق بازرگانی، صنایع، معادن و کشاورزی ایران، مجمع عمومی موسسین انجمن صنعت گلخانه استان همدان روز چهارشنبه ساعت ۱۱-۹:۳۰ مورخ ۹۶/۱۰/۲۰ در محل اتاق بازرگانی، صنایع، معادن و کشاورزی همدان برگزار میگردد. بدینوسیله از کلیه فعالان اقتصادی صنعت گلخانه دعوت به عمل می آید که برای عضویت در این انجمن با داشتن مدارک شناسایی لازم حضور بعمل رسانند. ضمناً نماینده شرکت متبوع باید مدیرعامل یا عضوهیئت مدیره شرکت باشد و اشخاص حقیقی باید شخصاً درمجمع حضور داشته باشند.

شرایط عضویت:
۱-داشتن تابعیت ایرانی
۲-دارا بودن کارت عضویت یا کارت بازرگانی معتبر از اتاق
۳-پذیرش و رعایت مفاد اساسنامه
۴-داشتن مجوزات لازم

دستور جلسه:
۱-تصویب اساسنامه
۲-انتخاب اعضای اصلی وعلی البدل هیئت مدیره و بازرس
۳-تعیین روزنامه کثیرالانتشار
۴-تعیین میزان حق عضویت سالیانه و ورودیه
۵-سایرموارد

مجمع عمومی موسسین انجمن صنعت گلخانه استان همدان

آگهی حصر وراثت

خانم بهاره سلیمانی دارای شماره شناسنامه ۴۰۱۱۴۰۸۰۳۴ به شرح دادخواست کلاسه ۱۱۴/۹۶۰۴۳۴ح از این حوزه درخواست گواهی حصروراثت نموده و چنین توضیح داده که شادروان محمد معینی فخر به شماره شناسنامه ۲۸۹ در تاریخ ۹۶/۹/۱۶ در اقامتگاه دائمی خود بدرود زندگی گفته ورثه حین‌الفوت آن متوفی/متوفیه منحصر است به: ۱-بهاره سلیمانی فرزند خدابخش به شماره شناسنامه ۵۹ همسر متوفی ۲- شمسی نعمتی رستگار فرزند رمضان به شماره شناسنامه ۸۵ مادر متوفی ۳- ابوالفضل معینی فخر فرزند محمد به شماره شناسنامه ۴۰۰۰۴۸۳۲۰۱ پسر متوفی ۴- امیر معینی فخر فرزند محمد به شماره شناسنامه ۴۰۰۰۳۳۸۷۹۱ پسر متوفی اینک با انجام تشریفات مقدماتی درخواست مزبور را در یک نوبت آگهی می‌نماید تا هر کسی اعتراضی دارد و یا وصیتنامه از متوفی نزد او باشد از تاریخ نشر نخستین آگهی ظرف یک ماه تقدیم دارد والا گواهی صادر خواهد شد. (م‌الف ۱۸۷۲)

قاضی حوزه شماره ۱۱۴ شورای حل اختلاف اسدآباد

آگهی حصر وراثت

آقای محمدعلی فضلی دارای شماره شناسنامه ۳۱۷۹ به شرح دادخواست کلاسه ۱۱۴/۹۶۰۴۱۶ح از این حوزه درخواست گواهی حصروراثت نموده و چنین توضیح داده که شادروان مروارید مهرابی محب به شماره شناسنامه ۴۳۱۹ در تاریخ ۹۶/۹/۳ در اقامتگاه دائمی خود بدرود زندگی گفته ورثه حین‌الفوت آن متوفی/ متوفیه منحصر است به: ۱-هدایت فضلی فرزند رسول به شماره شناسنامه۳۱۸۰ پسر متوفی ۲-محمدعلی فضلی فرزند رسول به شماره شناسنامه۳۱۷۹ پسر متوفی ۳-صغری فضلی فرزند رسول به شماره شناسنامه۳۱۸۳ دختر متوفی ولاغیر اینک با انجام تشریفات مقدماتی درخواست مزبور را در یک نوبت آگهی می‌نماید تا هر کسی اعتراضی دارد و یا وصیتنامه از متوفی نزد او باشد از تاریخ نشر نخستین آگهی ظرف یک ماه تقدیم دارد والا گواهی صادر خواهد شد. (م‌الف ۱۸۴۵)

رئیس حوزه شماره ۱۱۴ شورای حل اختلاف اسدآباد

ریاست محترم فرهنگ و ارشاد اسلامی استان همدان

احتراماً بدینوسیله آقای حمید جمشیدی حسین‌آبادی که فعلاً مجهول‌المکان می‌باشد ابلاغ می‌گردد که آقای عزیزه بهرام‌آبادی دادخواستی به خواسته مطالبه وجه به طرفیت شما تقدیم که به کلاسه ۹۶۷۰۴ ثبت و برای روز دوشنبه ۹۶/۱۱/۹ ساعت ۸:۳۰ وقت رسیدگی تعیین گردیده، لذا مراتب جهت تقاضای خواهان در اجرای مقررات ماده ۷۳ قانون آئین دادرسی مدنی دادگاه‌های عمومی و انقلاب یک نوبت در یکی از روزنامه‌های کثیرالانتشار محلی همدان درج می‌گردد خوانده می‌تواند ظرف یک ماه از تاریخ انتشار آگهی برای دریافت نسخه ثانی دادخواست و ضمائم به حوزه ۱۱۹ واقع در انتهای کوچه مشکی مراجعه و در روز و ساعت مقرر فوق در جلسه رسیدگی حاضر و هر گونه دفاعی دارد به عمل آورد والا شوراً غیاباً رسیدگی و تصمیم مقتضی صادر خواهد نمود و چنانچه من‌بعد آگهی لازم شود یک نوبت به مدت آن ده روز خواهد بود.(م‌الف ۴۲۶۵)

رئیس دبیرخانه حوزه ۱۱۹ شورای حل اختلاف شهرستان همدان

آگهی حصر وراثت

خانم زهرا طالبی‌مقدم فرزند محمدعلی دارای شماره شناسنامه ۱۰۷۰۲۸ مورخ ۱۳۴۶/۱۰/۱ به شرح دادخواست کلاسه ۹۶۰۷۱۲ح۱۲۷ مورخ ۱۳۹۶/۹/۱۸ از این حوزه درخواست گواهی حصروراثت نموده و چنین توضیح داده که شادروان اصغر اسماعیلی فرزند صفی‌ا... به شماره شناسنامه ۲۷۰ متولد ۱۳۳۰/۱/۴ در تاریخ ۱۳۹۵/۱۰/۹ در اقامتگاه دائمی خود بدرود زندگی گفته ورثه حین‌الفوت آن متوفی/متوفیه منحصر است به: سه خواهرزاده و ۴ برادر زاده به اسامی ۱-محمدحسین طالبی مقدم فرزند محمدعلی به شماره شناسنامه ۴۱۳ متولد۱۳۳۶/۱/۷ صادره از حوزه مرکزی همدان ۲-فاطمه طالبی مقدم فرزند محمدعلی به شماره شناسنامه ۱۰۵۴۱۷ متولد۱۳۴۳/۱۱/۱۱ صادره از حوزه مرکزی همدان ۳-زهرا طالبی مقدم فرزند محمدعلی به شماره شناسنامه ۱۰۷۰۲۸ متولد۱۳۴۶/۱۰/۱ صادره از حوزه ۱ همدان ۴- عباس ندیبی‌بینا فرزند احسان به شماره شناسنامه ۷۲۹۱ متولد۱۳۵۸/۱۱/۲۷ صادره از حوزه زنجان ۵-معصومه ندیبی‌بینا فرزند احسان به شماره شناسنامه ۱۸۱۷ متولد۱۳۶۲/۶/۲۷ صادره از حوزه یک همدان ۶-مرضیه ندیبی‌بینا فرزند احسان به شماره شناسنامه ۱۰۳۸۶ متولد۱۳۶۶/۹/۶ صادره از حوزه یک همدان ۷-مهدی ندیبی‌بینا فرزند احسان به شماره شناسنامه ۳۱۸۳ متولد۱۳۶۳/۱۰/۲۶ صادره از حوزه مرکزی همدان ارزش ماترک متوفی اصغر اسماعیلی نیک‌نام بیش از سی میلیون ریال می‌باشد. اینک با انجام تشریفات مقدماتی درخواست مزبور را در یک نوبت آگهی می‌نماید تا هر کسی اعتراضی دارد و یا وصیتنامه از متوفی نزد او باشد از تاریخ نشر نخستین آگهی ظرف یک ماه تقدیم دارد والا گواهی صادر خواهد شد. (م‌الف ۴۲۷۷)

رئیس حوزه شماره ۱۲۷ شورای حل اختلاف همدان

آگهی حصر وراثت

خانم صغری صادقی‌فر دارای شماره شناسنامه ۳۳۷۱ به شرح دادخواست کلاسه ۱۱۴/۹۶۰۴۳۵ح از این حوزه درخواست گواهی حصروراثت نموده و چنین توضیح داده که شادروان علی قاسمپور به شماره شناسنامه ۶۸ در تاریخ ۹۵/۴/۲۲ در اقامتگاه دائمی خود بدرود زندگی گفته ورثه حین‌الفوت آن متوفی/متوفیه منحصر است به:۱- باران قاسمپور فرزند علی به شماره شناسنامه ۴۰۰۰۵۸۵۲۹۰ دختر متوفی ۲- محترم حیدری فرزند صفدر به شماره شناسنامه ۴۷ مادر متوفی ۳- صغری صادقی‌فر فرزند فتح‌الله به شماره شناسنامه ۳۳۷۱ همسر متوفی ولاغیر اینک با انجام تشریفات مقدماتی درخواست مزبور را در یک نوبت آگهی می‌نماید تا هر کسی اعتراضی دارد و یا وصیتنامه از متوفی نزد او باشد از تاریخ نشر نخستین آگهی ظرف یک ماه تقدیم دارد والا گواهی صادر خواهد شد. (م‌الف ۱۸۷۰)

رئیس حوزه شماره ۱۱۴ شورای حل اختلاف اسدآباد

پیام تاریخ، تمدن و فرهنگ مادستان
The Message Of Madestan's History & Civilization & Culture
روزنامه همدان پیام
۵
دوشنبه ● ۴ دی‌ماه ۱۳۹۶ ● شماره ۳۰۹۱
جامعه
ejtemaei@hamedanpayam.com

برنامه‌های مشارکتی عنصر کلیدی حقوق شهروندی است

برنامه‌های مشارکتی عنصر کلیدی حقوق شهروندی است و در حقوق شهروندی حقوق همه اقشار در کنار هم دیده شده است.
به گزارش ایرنا، دستیار ویژه رئیس‌جمهوری در حقوق شهروندی با بیان این مطلب اظهار کرد: با اینکه موضوع توان یابان (معلولان) در برنامه‌های توسعه پایدار ۲۰۳۰ به رسمیت شناخته شده است، اما هنوز این افراد از طراحی و سیاست‌هایی که در زندگی آنها تأثیر دارد، محرومند.
شهیندخت مولاوردی افزود: منشور حقوق شهروندی افراد دارای معلولیت را در برمی‌گیرد، شهروندان صاحبان حقند و باید حقوق آنها رعایت شود.

گفتاردرمانی و کاردرمانی در بسته‌های حمایتی بیمه جایگاهی ندارند

متأسفانه درمان‌های توانبخشی از جمله گفتار درمانی و کاردرمانی در بسته حمایتی بیمه جایگاهی ندارند.رئیس سازمان بهزیستی کشور گفت: برغم تسهیلات و شرایطی که برای معلولان فراهم شده، اما باز هم جامعه معلولان با کمبودهایی مواجه است.به گزارش ایرنا، انوشیروان محسنی بندپی با اظهار امیدواری برای افزایش مطالبه‌گری در جامعه معلولان، گفت: لایحه حمایت از حقوق معلولان که در حال حاضر از طرف دولت به مجلس شورای اسلامی فرستاده شده، زمین تا آسمان با قانونی که در سال ۸۳ در مجلس تصویب شد متفاوت است.محسنی بندپی افزود: برقراری حداقل حقوق کار، تشکیل شورای عالی معلولان و مشوق‌هایی که برای کارفرمایان در نظر گرفته شده از جمله موارد این لایحه است.

ضرورت افزایش اعتبارات نوسازی مدارس در کشور

رئیس سازمان نوسازی، توسعه و تجهیز مدارس، گفت: دایره اعتبارات نوسازی مدارس باید در سطح کشور افزایش داده شود.به گزارش ایلنا، محمدتقی نظرپور افزود: خوشبختانه ساختمان مدارسی که در ۲ دهه اخیر ساخته شده‌اند از کیفت و مقاومت بهتری برخوردارند و در زلزله کرمانشاه علی‌رغم خرابی فراوان بسیاری از منازل مسکونی شاهد مقاومت مدارس نوساز بودیم.وی وضعیت مدارس استان یزد را مطلوب ارزیابی کرد و اظهار داشت: طبق بررسی‌های انجام شده درصدی از مدارس نیاز جدی به مقاوم‌سازی دارند.رئیس سازمان نوسازی، توسعه و تجهیز مدارس تأکید کرد: ما باید دایره اعتبارات نوسازی را افزایش دهیم تا از کمک تمام کسانی که قصد مشارکت در زمینه توسعه فضای آموزشی دارند استفاده کنیم.

با هدف حفظ تاریخ ۷هزار ساله انجام می‌شود

ایجاد پارک نواری در تپه پیسا

- شهردار: استقبال می‌کنیم
- کارشناسان: ورودی پایتخت سفال همدان سر و سامان گیرد

» سمانه جهانگیری‌عرش

پیشنهاد استاندار مبنی بر تبدیل محوطه تپه پیسا به پارک برای بر هم زدن پاتوق معتادان و نجات از این معضل شهری که ارگان‌های اداری، شهری و انتظامی و... را درگیر خود کرده است موضوعی بود که توجه برخی کارشناسان مسائل شهری و میراث فرهنگی را به خود جلب کرد.
تپه پیسا یکی از محوطه‌های باستانی استان همدان است که اگر مهمتر از سایت هگمتانه نباشد کمتر از آن نیست.
کارشناسان می‌گویند از ۹۰ سال پیش که کار شناسایی این تپه توسط فرانسوی‌ها انجام شد۲۹ لایه تاریخی در این تپه شناسایی شده است.
با این توصیف و با وجود کشف بسیاری از آثار قدیمی که این تپه را یکی از مناطق باستانی همدان کرده است سال‌هاست تهدیدهایی این تپه باستانی را مواجه می‌کند اما مسئولان هر بار که رسانه‌ها آن را گوشزد می‌کنند از کنار آن می‌گذرند چنانچه اگر عکس اولیه این تپه را با حال حاضر آن مقایسه کنیم تفاوت‌های بسیاری را خواهیم دید.
شاید اگر طرح این موضوع از سوی یک مقام انتظامی با دغدغه افزایش دستگیری معتادان ساکن در این تپه نبود هم اینک همچون سال‌های گذشته هیچ طرحی برای حفظ آن از سوی میراث فرهنگی وجود نداشت.
تهدیدهایی از جمله اینکه آن تپه پاتوق معتادان و نیز محل خریدوفروش و مصرف موادمخدر شده است باعث شد که در شورای موادمخدر استان همدان برای ساماندهی این بخش پیشنهاد پارک شدن این تپه از سوی استاندار اعلام شود.
گفته می‌شود در این تپه قدیمی‌ترین سفال منطقه غرب کشور که مربوط به ۷ هزار سال پیش است پیدا شده است اما مباحثی چون تپه‌خواری، مسطح کردن زمین توسط کشاورزان برای افزایش متراژ اراضیشان، استفاده از خاک بکر این تپه و نیز ورود فاضلاب به رودخانه موجود در آن، باعث شده که تپه تخریب و به نوعی از بین برود. همچنین به نقل از یک منبع آگاه در فصل کوچ با ورود عشایر به تپه پیسا و اسکان آنها در این منطقه متأسفانه برخی از آنان اقدام به حفاری تپه کرده و بعد از جمع‌آوری چادرها شاهد حفاری‌های غیرمجازی می‌شویم که سال بعد هم در فصل ییلاق تکرار می‌شود و نظارتی بر آن نیست.
اما با توجه به اینکه هم‌اینک بحث معتادان و پاتوق بودن این تپه باستانی ۲ چالش مهم شهری و اجتماعی شده و تپه به منطقه‌ای امن برای عده‌ای خرابکار تبدیل شده است پارک شدن این منطقه می‌تواند کمک حال سلامت شهری و شهروندان و حتی زیبایی شهری باشد.

یک کارشناسان حوزه میراث فرهنگی با اشاره به اینکه این تپه در اطراف خود اماکن گردشگری و مجوزهایی برای ساخت پارک آبی و سایر پروژه‌های شهری دارد گفت: هم‌اینک با ایجاد یک سایت بزرگ گردشگری به صورت فضای سبز می‌توان با نظارت‌های لازم این تپه را از بسیاری از آسیب‌ها حفظ کرد.
وی با اشاره به اینکه بخشی از اراضی این منطقه متعلق به مردم است، گفت: کشاورزان که در این اراضی زراعی کار می‌کنند برخی‌ها سند نداشته و اراضی منطقه را تصاحب کرده‌اند که با تبدیل شدن آن به پارک سازوکار قانونی برای مالکیت افراد مشخص خواهد شد.
این کارشناس تأکید کرد: این منطقه در ورودی شهر سفال همدان قرار دارد و با توجه به اینکه خاستگاه سفال ۷ هزار ساله همدان می‌باشد و می‌توان گفت سفالگری لالجین به عنوان پایتخت سفال جهان از این بخش شروع شده است لذا جا دارد با ایجاد "موزه سفال" در این ورودی و در پارک پیشنهادی منطقه‌ای را برای جذب گردشگر ایجاد و به اقتصاد شهر کمک کرد.
وی ادامه داد: تپه پیسا دربر گیرنده بخشی از مردم ساکن نقطه شمالی شهر است که می‌تواند فضای سبز مورد نیاز آنان را تأمین کند ضمن اینکه یک فرصت برای ورودی شهر و جذب گردشگر به سمت شهر سفال نیز می‌باشد.

باید کمترین دخل و تصرف را به تپه داشت

یک کارشناس اداره کل میراث فرهنگی و صنایع دستی استان همدان نیز در این ارتباط گفت: باید با راهکارهای لازم این پیشنهاد به‌گونه‌ای به عمل برسد که کمترین دخل و تصرف در تپه پیسا صورت گیرد.
محمدرحیم رنجبران با اشاره به اینکه در صورت ساخت پارک قطعاً از ساخت‌وسازهای بی‌رویه اطراف تپه پیسا و نیز تخریب آن توسط معتادان جلوگیری خواهد شد، افزود: ساخت پارک در این قسمت از شهر منظر زیبایی را در ورودی شهر ایجاد خواهد کرد. ضمن اینکه به حفظ حریم تپه پیسا به عنوان یک اثر باستانی هم کمک می‌شود.
رنجبران با بیان اینکه این منطقه خارج از طرح تفصیلی شهر نیست، گفت: اراضی موجود در اطراف این تپه باستانی، کاربری زراعی دارد و باید با کمک شهرداری تغییر کاربری پیدا کند.
وی ادامه داد: این نقطه شهری به لحاظ موقعیت و با توجه به اینکه ورودی شهر سفال و ورودی شهر همدان می‌باشد، می‌تواند به یک جاده توریستی تبدیل شده و آثار باستانی همدان را در آن معرفی کرد.
وی ادامه داد: این تپه معرف آثاری از ٤ الی ٥ هزار سال قبل از میلاد تا دوره اشکانیان است که کاوش‌هایی در آن انجام و آثار ارزشمندی شناسایی شده است که برای معرفی آن، ایجاد پارک و فضای سبز شهری یک فرصت و یک غنیمت است و به شخصه به عنوان یک کارشناس از آن استقبال می‌کنم.

از پیشنهاد ایجاد پارک در تپه پیسا حمایت می‌کنم

اما عضو شورای شهر همدان در این ارتباط گفت: با توجه به اهمیت آثار باستانی قرار نیست هر جای این منطقه میراثی را کشف کردند به حال خود رها کنیم.
حمید بادامی‌نجات اظهار داشت: از پیشنهاد استاندار مبنی بر تبدیل محوطه اطراف تپه پیسا به پارک حمایت می‌کنیم و امیدواریم طبق وعده‌هایی که داده است در توسعه شهری ما را یاری کند.
وی با اشاره به اینکه معضلات شهری این منطقه برای شهرداری بسیار است، گفت: با تبدیل آن به پارک می‌توان قسمتی از مشکلات شهری را حل کرد همچنین ایجاد پارک می‌تواند تردد مردم در ایام تعطیلات را به سایر نقاط و ایجاد ترافیک کم کند.
این عضو شورای شهر همدان ادامه داد: قطعاً این مطالبه ما از شهردار همدان خواهد بود منتهی برای تملک زمین و ارائه طرح پیشنهادی مدت زمان بسیاری لازم است که امیدواریم در شورای این دور تحقق یابد.
بادامی از میراث فرهنگی خواست در این زمینه با شهرداری و شورای شهر همکاری لازم را داشته باشند؛ چراکه منافع میراث برای حفظ تپه پیسا در این است که آن منطقه به پارک تبدیل شود.
این عضو شورای شهر همدان با اشاره به اینکه از همان ابتدای شروع به کار پیگیر مشکلات مردم در نقاط حاشیه شهر بودیم، گفت: از طرح‌هایی که به توسعه شهری این مناطق کمک کند و بتواند به عنوان بسته اقتصادی در خدمت مردم مناطق حاشیه شهر قرار بگیرد حمایت خواهیم کرد.

شهرداری به دنبال ایجاد محیط شهری سالم

شهردار همدان نیز با اشاره به اینکه ۱۰۰ درصد با پیشنهاد استاندار موافق هستم گفت: یکی از محلاتی که بیشترین بزه اجتماعی را در بر گرفته است و ارگان‌ها و نهادهای بسیاری را درگیر خود کرده تپه پیسای همدان است که باید با سالم‌سازی آن محیط و تبدیل به احسن کردن آن بتوانیم محیط شهری سالمی را ایجاد کنیم.
عباس صوفی ایجاد محیط شهری سالم را یکی از وظایف مدیریت شهری دانست و گفت: برای ایجاد پارک باید مصوبات قانونی را اخذ کنیم تا آسیبی به اثر باستانی موجود در آن نزنیم.
صوفی گفت: توسعه فضای سبز شهری در طرح تفصیلی شهر نیز دیده شده و این منطقه خارج از طرح تفصیلی نیست.

منافع خیلی‌ها ایجاب می‌کند که بگویند زمینه حذف کنکور فراهم نیست

سخنگوی کمیسیون آموزش مجلس با بیان این که شرایط برای حذف کنکور فراهم است، تأکید کرد: به نظر می‌رسد منافع خیلی‌ها ایجاب می‌کند تا بگویند زمینه برای حذف کنکور فراهم نیست.
سید حمایت میرزاده در گفت‌وگو با ایسنا با اشاره به مباحث اخیر مربوط به حذف کنکور و اظهارات مسئولان مربوطه در این زمینه اظهار کرد: باید در نظر داشته باشیم در زمینه حذف کنکور هر اتفاقی هم که بیفتد، شامل افرادی که سال ۹۷ کنکور می‌دهند، نمی‌شود؛ زیرا تا این پروسه طی و به یک جمع‌بندی برسد، زمان می‌برد.وی افزود: واقعیت این است هر زمانی هم که شروع کنیم ٤ سال بعد یا حتی ٤٠ سال بعد تفاوتی نمی‌کند این بحث‌ها وجود دارد و دلایل مختلفی مانند این که زیرساخت‌ها فراهم نیست مطرح می‌شود. اما به نظر می‌رسد اعتقادی به حذف کنکور توسط خیلی‌ها وجود ندارد، منافع خیلی‌ها ایجاب می‌کند کنکور باشد، شاهد هستیم صدا و سیما حتی در نیمه شب هم در آگهی بازرگانی چه میزان ساعت راجع به کلاس‌های کنکور و تست‌زنی تبلیغ می‌کند.
سخنگوی کمیسیون آموزش مجلس همچنین بیان کرد: آموزشگاه‌های علمی آزاد و کلاس‌های خصوصی هم که ایجاد شده‌اند و حتی شرکت تعاونی کارکنان سازمان سنجش هم ۲۰ سال است در کشور فعالیت می‌کند، هر پنجشنبه و جمعه کنکور آزمایشی برگزار می‌کند، منافع‌شان ایجاب می‌کند تا هر جایی که لازم است بروند و نگذارند کنکور حذف شود.

خبر

دفترچه‌های بیمه باید سقف پرداخت داشته باشند

دفترچه‌های بیمه درمانی مانند چک سفید امضا در دست مردم هست و هر کس هر چقدر خواست می‌تواند برای بیمه هزینه ایجاد کند، پیشنهاد وزارت بهداشت که به شورای عالی بیمه ارائه شده، این است که این دفترچه‌ها سقف پرداخت سالانه داشته باشند.
وزیر بهداشت، درمان و آموزش پزشکی در گفت‌وگو با سلامت نیوز در پاسخ به این پرسش که با توجه به مشکلات مالی بیمه‌ها و ضعف آنها در پرداخت مطالبات مراکز درمانی آیا قرار است، تغییرات و اصلاحاتی در این زمینه صورت گیرد، گفت: در این مورد، کار کارشناسی شروع شده و به احتمال زیاد تغییراتی باید انجام شود.
سید حسن هاشمی درباره تغییرات مورد نظر وزارت بهداشت توضیح داد: بجز برخی بیماری‌ها مانند بیماران خاص و صعب‌العلاج که باید حمایت ویژه‌ای شوند، در بقیه موارد سازمان‌های بیمه باید بتوانند حداکثر هزینه‌ای را که در طول سال به آنها تحمیل می‌شود، پیش‌بینی کنند.
هاشمی گفت: الان دفترچه بیمه مثل یک چک سفید امضا در اختیار مردم است و هرکس می‌تواند هر چقدر خواست هزینه ایجاد کند، در اینکه باید سقف بگذارند، شکی نیست اما اینکه چگونه و چه میزان باشد باید بررسی شود و در شورای عالی بیمه تصمیم گرفته شود.
وزیر بهداشت درباره محتوای پیشنهاد وزارت بهداشت به شورای عالی بیمه گفت: پیشنهاد وزارت بهداشت و سازمان بیمه سلامت این است که برای دفترچه‌های بیمه سقف گذاشته شود، اما اینکه واقعاً این اتفاق بیفتد، نیاز به اجماع و نظر بقیه اعضای شورای عالی بیمه دارد. اینکه سقف دفترچه‌های بیمه چقدر گذاشته شود و چه بیمارانی مستثنی شوند، مستلزم کار کارشناسی است.

تازه‌ترین خبرها درباره استخدام نهضتی‌ها و پرداخت حق‌الزحمه آموزش‌دهندگان

رئیس سازمان نهضت سوادآموزی تازه‌ترین خبرها درباره استخدام نهضتی‌ها، پرداخت حق‌الزحمه آموزش‌دهندگان و برخورد با تخلفات سوادآموزان را مطرح کرد.
به گزارش ایلنا، علی باقرزاده، رئیس سازمان نهضت سوادآموزی و معاون وزیر آموزش‌وپرورش با اشاره به آخرین وضعیت استخدام آموزش‌دهندگان نهضت سوادآموزی که در حال حاضر طرح آن در مجلس در حال بررسی است، اظهار داشت: در سال ۹۵ قانون اصلاح تعیین تکلیف آموزش‌دهندگان نهضت سوادآموزی مصوب شد که براساس آن آموزش‌وپرورش را مجاز می‌کرد که نیروی انسانی مورد نیاز خود را از میان مربیان پیش‌دبستانی، نیروهای خرید خدمات، آموزش‌دهندگان نهضت سوادآموزی و حق‌التدریسی‌های غیرمستمر تأمین کند.
وی با اشاره به اینکه اما پس از آن طرح دیگری مطرح شد که اگر این نیروها تغییر وضعیت شوند باید استخدام هم شوند، گفت: البته این طرح هم‌اکنون مورد مخالفت کمیسیون آموزش مجلس قرار گرفته و این طرح از صحن برای بررسی‌های بیشتر به کمیسیون برگشته و در حال حاضر پیش‌نویسی درباره طرح و مدل استخدام آموزش‌دهندگان نهضت سوادآموزی تهیه شده است. ما به عنوان سازمان سوادآموزی حق و حقوق نهضتی‌ها را کاملاً به رسمیت می‌شناسیم و شخصاً بارها و بارها جلسات مستمری را با آموزش‌دهندگان داشتم به طوری که این موضوع انتقادهایی را نسبت به من وارد کرده است.
باقرزاده با بیان این مطلب که ما هیچگاه از استخدام شانه خالی نکردیم چون اصلاً ما مسئول استخدام نیستیم، ادامه داد: گفته شده که به دلیل تجمع، کلاس آموزش‌دهندگانی که در آن حضور یافته بودند را منحل کردیم که اصلاً چنین چیزی نیست و اگر موردی وجود دارد معرفی شود تا ما آن را بررسی کنیم. تعداد آموزش‌دهندگان بلاتکلیف، بر اساس قانون از سال‌های ۷۹ تا ۹۱ حدود ۳٦ هزار نفر هستند.

آغاز طرح استفاده از کارت ملی هوشمند

طرح آزمایشی استفاده از کارت ملی هوشمند در هفته آینده آغاز و اجرایی می‌شود.به گزارش ایرنا، معاون فناوری اطلاعات و آمار جمعیت سازمان ثبت احوال یکی از ویژگی‌های کارت ملی هوشمند را تصدیق هویت افراد در فضای مجازی و واقعی بیان کرد و گفت: با صدور کارت ملی هوشمند، دسترسی به اطلاعات هویتی و شناسایی افراد تسهیل می‌شود و این مهم، تأثیر بسزایی در کاهش فرآیند ارائه خدمات به مردم دارد.
حمید پارسایی، افزود: دولت الکترونیک زمانی به مرحله اجرا در می‌آید که بدون حضور فیزیکی افراد، هویت آنها بوسیله فناوری‌های الکترونیک و فضای مجازی قابل تشخیص باشد.

نیش و نوش

ایرنا: سارقان طلافروشی‌های ۱۰ شهر کشور در جم بوشهر دستگیر شدند
احتمالاً گردهمایی داشتن!!
مهر: ورزشگاه‌های عربستان آماده استقبال از خانواده‌ها
به به عجب تحولی!!
تابناک: دستگیری زن ۸۰ ساله ونزوئلایی به اتهام قاچاق ۳۰ کیلو کوکائین
سر پیری و معرکه‌گیری!!
مهر: رسانه‌ها بیشتر از مردم از زلزله ترسیده‌اند
بدون شرح!!
برترین‌ها: تولید نانوذرات سرامیکی از دندان‌های کشیده شده
دندان‌های پوسیده خود را دور نریزید!!
خبرآنلاین: ۲۵ میلیارد تومان حقوق نجومی به بیت‌المال برگشت
احتمالاً نجومی بگیرا نیت خیر داشتن خواستن برای مواقع ضروری برای خزانه پس‌انداز کنند!!
مهر: عثمانی: افزایش قیمت حامل‌های انرژی موجب فشار بر مردم می‌شود
کار از فشار گذشته انگار فشار قبر رو کامل اینجا بهمون وارد کردن!!
تابناک: معلوم نیست چرا با فساد مقابله نمی‌شود؟
بدون شرح!!
ایلنا: رحمانی‌فضلی: برای زلزله‌های بالای ٦ ریشتر برنامه فوق‌العاده پیش‌بینی شده است
لابد می‌خواین جلوش رو بگیرین!!
شرق: احضار ۱۸ شایعه‌ساز زلزله تهران توسط پلیس فتا
مواظب باشین اگه شایعه بسازین آب خنک هم روش می‌خورین!!
فرادید: آنهایی که می‌گویند مفسدان را می‌شناسند، چرا با آن برخورد نمی‌کنند؟
آخه از آشناها هستن خوبیت نداره برخورد کنن!!
فارس: سال آینده فقط ۵ دهک درآمدی یارانه دریافت خواهند کرد
هر دم از این باغ بری می‌رسد!!

خبر

مرکز دیابت در همدان راه‌اندازی شد

مرکز دیابت در محل مرکز آموزشی درمانی بعثت شهر همدان با حضور جمعی از مسئولان دانشگاه علوم پزشکی با هدف بهبود دسترسی بیماران دیابتی به خدمات سطح ۳ بیمارستانی راه‌اندازی شد.
مدیرعامل انجمن دیابت همدان اظهار کرد: خدمات تخصصی و فوق‌تخصصی توسط متخصصان و کارشناسان در این مرکز ارائه می‌شود همچنین کارهای تحقیقاتی در حوزه دیابت نیز با معرفی هر یک از مراکز دانشگاهی استان صورت می‌گیرد.
ناهید کوثری‌فرد هدف از تشکیل این مرکز را کنترل مطلوب دیابت، پیشگیری از بروز عوارض آن، شناساندن دیابت به جامعه و ارتقای سطح آگاهی مردم عنوان کرد.
وی فعالیت‌های مرکز دیابت را شامل پذیرش، پذیرش تمامی بیماران دیابتی تیپ یک، پذیرش و ویزیت بیماران دیابتی تیپ ۲ سطح ۲ و ۳ که از قبل در این مرکز پرونده دارند دانست.
مدیرعامل انجمن دیابت همدان گفت: بیماران دیابتی تیپ ۲ سطح ۲ و ۳ که پیشتر سطح یک بودند و از مراکز بهداشتی درمانی یا مطب خصوصی و یا بیمارستان به این مرکز ارجاع داده شده‌اند در این مرکز پذیرش شده و برای آنها پرونده تشکیل داده می‌شود.
کوثری فرد افزود: درمان بیمارانی که برای آموزش، رژیم درمانی و یا معاینات دوره‌ای تخصصی به این مرکز ارجاع داده شده‌اند نیز انجام می‌شود.
به گزارش ایرنا وی بیان کرد: پزشکان متخصص داخلی برای ویزیت بیماران دیابتی ۳ روز در هفته در این مرکز حضور دارند.
وی گفت: فعالیت‌های درمانی برای بیمارانی که از قبل پرونده دارند برحسب مورد شامل ویزیت، درخواست آزمایش، تنظیم داروهای خوراکی و انسولین، آموزش بر حسب نیاز و ارجاع به متخصص در صورت نیاز است.
وی با تأکید بر اهمیت آموزش چهره به چهره توسط پزشک، پرستار و کارشناس تغذیه، کنترل فشار خون، قد و وزن و چارت در پرونده، درخواست آزمایش‌های تکمیلی و ارجاع به متخصص در صورت نیاز را از دیگر اقدامات عنوان کرد.
۵ تا ٦ درصد جمعیت شهری و ۳ درصد جامعه روستایی شهرستان همدان دیابت دارند و طبق آمار سال گذشته ۱۰ هزار فرد مبتلا به دیابت در روستاهای شهرستان همدان شناسایی شده است.

دانشگاه

هیچ دانشجویی نباید از تحصیل محروم شود

رئیس دانشگاه علامه طباطبایی، گفت: تحقق حقوق شهروندی در دانشگاه‌ها نیازمند هماهنگی از نهادهای عمومی تأثیرگذار در فضاهای عمومی سیاسی و امنیتی است و هیچ دانشجویی نباید از تحصیل محروم شود.
حسین سلیمی در گفت‌وگو با ایسنا، تصریح کرد: در قانون اساسی آموزش عالی رایگان فقط در حد نیاز کشور الزامی است و آموزش عالی همانند آموزش‌وپرورش نیست که همه افراد حق استفاده کامل و رایگان از تحصیل را داشته باشند و به نظر می‌رسد در شرایط کنونی، حق آموزش رایگان در آموزش عالی برای استعدادهای برتر وجود دارد که این افراد بتوانند در مراحل مختلف آموزش به حقوق خود دست یابند.
رئیس دانشگاه علامه طباطبایی بیان کرد: مهمترین حق شهروندی برای تحصیل‌کنندگان کشور این است که بتوانند در مقام استاد و در شرایط بالاتر قرار گرفته و کسانی که صلاحیت علمی بالا و فعالیت‌های پژوهشی افزون‌تری دارند بتوانند در خدمت نظام آموزش عالی کشور قرار بگیرند.

نکته

جلوگیری از بروز مسمومیت در فصل سرد سال با بخاری

برای جلوگیری از بروز مسمومیت با گاز منواکسیدکربن راه کارهایی سفارش شده است که در زیر می‌خوانید:
در زمان بروز باد، باران و یا بارش برف شدید امکان آسیب دیدن کلاهک دودکش وجود دارد، همچنین برخی از پرنده‌ها به دلیل گرم بودن این مکان برروی آن آشیانه درست می‌کنند که می‌تواند سبب مسدود شدن دودکش و بروز مسمومیت در افراد شود.
بررسی تمام وسایل گرمایشی به طور روزانه و اطمینان از سالم بودن سوپاپ، لوله، اتصالات و تعمیر سریع هرنوع آسیب و نقص تا خطر مسمومیت به حداقل برسد.
بررسی دودکش و محل تهویه هوای منزل و محل کار، استفاده از کلاهک دودکش مناسب، دست زدن به بدنه دودکش (درصورتی که بخاری گاز روشن باشد و بدنه دودکش سرد باشد نشان‌دهنده مسدود بودن دودکش و خطر بروز مسمومیت است)، در صورت امکان خاموش کردن وسایل گرمایشی گازی در زمان استراحت شبانه، برخی از راهکارهای پیشگیری از مسمومیت با کربن مونوکسید است.

بهداشت

مصرف موادغذایی ناسالم؛ زمینه‌ساز ابتلا به سرطان در سال‌های آینده

مصرف موادغذایی ناسالم می‌تواند زمینه‌ساز بروز سرطان در افراد ۲۰ سال پس از مصرف این مواد باشد.
عضو هیأت علمی و دانشیار دانشگاه علوم پزشکی شهید بهشتی با توصیه نسبت به رعایت مصرف مواد غذایی سالم گفت: در زمینه سلامت مواد غذایی به عنوان یکی از عوامل بروز سرطان با مشکلات زیادی در کشور مواجه هستیم؛ البته همه مشکلات را نمی‌توان متوجه دستگاه‌های اجرایی، نظارتی و دولتی دانست و هر یک از افراد جامعه باید نسبت به مصرف موادغذایی سالم حساسیت‌های لازم را داشته باشند.
احمد مافی در گفت‌وگو با خبرنگار علمی ایرنا اظهارکرد: سموم کشاورزی و فلزات سنگین که در غذا و آب وجود دارند به تدریج می‌توانند سبب بروز سرطان شوند و اثرات سرطانزایی این آلودگی‌ها علاوه بر اینکه سبب بروز سرطان در افراد مصرف‌کننده می‌شود، به نسل‌های بعدی نیز انتقال می‌یابد.

پیام تاریخ، تمدن و فرهنگ مادستان
The Message Of Madestan's History & Civilization & Culture
روزنامه همدان پیام
۶
دوشنبه ● ۴ دی‌ماه ۱۳۹۶ ● شماره ۳۰۹۱
اقتصاد
eghtesad@hamedanpayam.com

قیمت لبنیات گران نشد؛ بلکه واقعی شد

دبیر انجمن صنایع لبنی با بیان اینکه قیمت فرآورده‌های لبنی در بازار گران نشده بلکه به نرخ‌های واقعی خود نزدیک شده، گفت: این گران کردن نیست؛ قیمت‌های جدید، قیمت‌های منطبق بر اسناد و مدارک و بهای تمام شده تولید این محصولات هستند.
رضا باکری افزود: تورم عادی سالانه کشور را اگر ۹ درصد هم در نظر بگیریم، به هر حال ازسال ۹۳ تا ۹۶ این تغییرات تورمی، در قیمت تمام شده محصولات لبنی هم تأثیرگذار بوده است. دبیر انجمن صنایع لبنی کشور به مهر گفت: در حالی که دولت برای کارخانجات، ۱۷ درصد سود قانونی لحاظ می‌کند اما در بررسی‌هایی که انجام شد حتی یک کارخانه را نتوانستند پیدا کنند که ۵ درصد سود برده باشد و اکثر شرکت‌های کوچک همه زیان‌ده هستند؛ کارخانه‌های بزرگ و متوسط هم در این مدت توانسته‌اند با میانگین سود ۱/۸ درصدی، خود را سرپا نگهدارند. باکری در بخش دیگری از سخنان خود با بیان اینکه هنوز قیمت‌های جدید محصولات لبنی از سوی ستاد تنظیم بازار ابلاغ نشده است، بیان کرد: گویا دامداران نیز معتقدند قیمت شیرخام باید افزایش یابد و اسناد و مدارک لازم را برای سازمان حمایت جهت بررسی ارسال کرده‌اند، ستاد تنظیم بازار نیز منتظر نتیجه بررسی سازمان حمایت است تا همزمان درباره این دو موضوع تصمیم بگیرد.

مدیریت سهام عدالت به بخش خصوصی واگذار شود

دبیر کل اتاق بازرگانی ایران خواستار واگذاری مدیریت سهام عدالت به بخش خصوصی شد.
علیرضا اشرف با اشاره به اینکه نفوذ خصولتی‌ها در اقتصاد و شرکت‌های واگذار شده گاه به قدری پیچیده و با واسطه‌های متعدد انجام می‌شود که تشخیص آن در ابتدای امر سخت به نظر می‌رسد، به مهر گفت: برای کاهش تصدی‌گری دولت بر اقتصاد و همچنین کاهش نفوذ خصولتی‌ها، باید بر روی واگذاری وکالت سهام عدالت به بخش خصوصی و ۳ اتاق تمرکز شود. وی با تأکید بر اینکه پاشنه آشیل سهام عدالت، واگذاری‌های اصل ٤٤ بوده و قرار گرفتن کرسی‌های مدیریتی سهام عدالت به دست دولتی‌ها، تمرکز قدرت ایجاد کرده است، افزود: چنانچه قرار باشد اصلاحی در طرح نمایندگان انجام شود باید بندی به آن اضافه کنیم که مدیریت سهام عدالت به وکالت از دارندگان این سهام به بخش خصوصی واگذار شود در این صورت نفوذ دولتی‌ها در این شرکت‌ها کاهش می‌یابد و با خلع ید دولت از سهام عدالت، راه ورود آنها به این شرکت‌ها کم می‌شود.

نگاه

سهم ۴۰۸ هزار تومانی هر ایرانی از بودجه ۹۷

کمترین رشد اعتبارات برای همدان است

دولت در حالی لایحه بودجه پیش نهادی کل کشور برای سال آینده را روانه مجلس شورای اسلامی کرده است که سهم هر ایرانی از هزینه‌های بودجه ٤٠٨ هزار تومان برآورد می‌شود.
لایحه بودجه ۱۳۹۷ کل کشور که ۱۹ آذرماه تقدیم مجلس شورای اسلامی شد، نخستین بودجه عملیاتی دولت به شمار می‌رود که بودجه دستگاه‌های مختلف مبتنی بر عملکرد آنها تعیین شده است.
به گزارش ایرنا، در این لایحه مصارف بودجه عمومی سال آینده ۳۹٤ هزار میلیارد تومان است که حوزه وسیعی از هزینه‌های کشور از امنیت و امور دفاعی گرفته تا آموزش، بهداشت، رفاه و درمان، آب، محیط زیست، خرید تضمینی محصولات کشاورزی و امور عمرانی را در بر می‌گیرد.
بر اساس ارقامی که مرکز پژوهش‌های مجلس محاسبه کرده است، هر ایرانی به طور متوسط در سال حدود یک میلیون و ۵۹۸ هزار تومان مالیات می‌دهد و در قبال آن سالیانه نزدیک ٤ میلیون و ۹۰۰ هزار تومان خدمات دریافت می‌کند.

سهم هر استان از بودجه دولت

حدود ۲۵ درصد از منابع بودجه عمومی لایحه بودجه منابع استانی است؛ در طرف مصارف از کل اعتبارات (معادل ۳٦۸ هزار میلیارد تومان) حدود ۱۸ درصد اعتبارات یعنی ٦٦ هزار میلیارد تومان استانی است. این رقم به این معنا نیست که بقیه بودجه مربوط به استان تهران است بلکه به این معنی است که این قسمت از بودجه در اختیار شورای برنامه‌ریزی توسعه استان قرار می‌گیرد و این شورا درباره هزینه‌کرد آن تصمیم می‌گیرد؛ البته باید توجه داشت که بخشی از بودجه غیراستانی نیز که به صورت متمرکز تصمیم گرفته می‌شود، در استان‌ها هزینه می‌شود.
اعتبارات استانی در لایحه بودجه سال آینده نسبت به قانون امسال افزایش قابل توجهی داشته و از رقم ۲۳ هزار میلیارد تومان به ٦٦ هزار میلیارد تومان رشد کرده که معادل ۱۷۹ درصد رشد است؛ دلیل افزایش شدید اعتبارات استانی در لایحه بودجه، انتقال ردیف ۳ دستگاه آموزش‌وپرورش، بنیاد شهید و سازمان برنامه و بودجه استان‌ها از جدول بودجه دستگاه‌های ملی به بودجه استانی و همچنین استانی شدن ۳ ردیف متفرقه است.
بنابراین از رقم ٦٦ هزار میلیارد تومان اعتبارات استانی ۳۳ هزار میلیارد تومان آن مربوط به آموزش‌وپرورش، ۱۱ هزار میلیارد تومان به بنیاد شهید و ۲۹۰ میلیارد تومان مربوط به سازمان‌های برنامه و بودجه استانی است و در مجموع ٦۸ درصد اعتبارات استانی به خاطر این انتقال است.
اگر این اعتبارات از مجموع اعتبارات استانی کسر شود، فقط ۲۱۱ هزار میلیارد ریال برای استان‌ها می‌ماند که به معنی کاهش ۱۱ درصدی اعتبارات استانی است که اعتبارات تملک دارایی‌های سرمایه‌ای (عمرانی) استانی نیز با کاهش ۳۱ درصدی همراه بوده است.
بر اساس محاسبات انجام شده از نظر درآمد (درآمدهای مالیاتی) استان‌های تهران، اصفهان، خوزستان و خراسان رضوی حدود ٦۷ درصد از بار مالی دولت در این بخش را به دوش می‌کشند.
به گزارش مرکز پژوهش‌های مجلس شورای اسلامی، سهم استان تهران از درآمدهای استانی به تنهایی بالغ ۵۱ درصد بوده و استان‌های اصفهان ۷/۳ درصد، خوزستان ۵ درصد خراسان رضوی ٤ درصد در رتبه‌های دوم تا چهارم قرار گرفته‌اند.
نسبت مجموع اعتبارات استان‌ها (جاری و عمرانی) به درآمدهای استانی که ضریب بازگشت نامیده می‌شود، در لایحه بودجه سال ۱۳۹۷ برای ۲۳ استان بیش از ۱۰۰ بوده که به معنای برخورداری بیش از ۱۰۰ درصدی استان از درآمدهایش است؛ این نسبت برای ۸ استان تهران، اصفهان، هرمزگان، بوشهر، البرز، یزد، قزوین و مرکزی کمتر از ۱۰۰ است.
رشد اعتبارات هزینه‌ای استانی به طور متوسط برای استان‌ها حدود ۹ درصد بوده است؛ این نرخ برای برخی استان‌ها بیشتر و برای برخی استان‌ها کمتر بوده است.
بیشترین رشد مربوط به استان البرز، سمنان و مرکزی با ۱۳/۵ درصد، ۱۱/٦ درصد و ۱۱/۵ درصد بوده و کمترین رشد مربوط به استان همدان، خراسان جنوبی و چهارمحال و بختیاری با ۷ درصد، ۷/۵ و ۷/۸ درصد بوده است.
متوسط رشد اعتبارات عمرانی برای استان‌ها برابر با منفی ۳۱ درصد بوده است و در این بین استان خوزستان با ۱۰ درصد رشد همراه بوده و سایر استان‌ها رشد منفی داشته‌اند.
سرانه اعتبارات هزینه‌ای استانی (یعنی بودجه هزینه‌ای استانی تقسیم بر تعداد ساکنین استان) حدود ۷۰۰ هزارتومان است و سرانه اعتبارات تملک دارایی سرمایه‌ای (عمرانی) استانی برابر با حدود ۱۳۰ هزار تومان است؛ از نظر توزیع استانی، بیشترین سرانه اعتبارات هزینه‌ای برای استان‌های ایلام ۱/٤ میلیون تومان، کهگیلویه و بویراحمد ۱/۲ میلیون تومان و خراسان جنوبی یک میلیون تومان است.
کمترین سرانه اعتبارات هزینه‌ای استانی مربوط به استان‌های تهران ٤٤۰ هزار تومان، البرز ٤٦۰ هزار تومان و آذربایجان شرقی ٦۰۰ هزارتومان است.
از نظر اعتبارات تملک دارایی سرمایه‌ای (عمرانی) بیشترین سرانه اعتبارات عمرانی مربوط به استان‌های کهگیلویه و بویراحمد ۵۰۰ هزار تومان، بوشهر ٤۸۰ هزار تومان و ایلام ٤۰۰ هزار تومان است.
کمترین سرانه اعتبارات تملک دارایی سرمایه‌ای (عمرانی) نیز مربوط به استان‌های تهران حدود ۲۰ هزار تومان، البرز حدود ٤۰ هزار تومان و اصفهان حدود ٦۰ هزارتومان است.

از بین رفتن اشتغال با تعطیلی رسانه‌ها

- مدیرمسئول سیمره: اگر دولت حمایت نکندباید فاتحه رسانه‌ها را خواند
- مدیرمسئول فرهنگ ملایر: اگر کاغذ ارزان نشود افت فرهنگی در راه است

» اعظم اسلامی‌خواه

اخبار حاکی از آن است که تعدادی از تجار دست به احتکار کاغذ زده و دلالان فعال شده‌اند که نتیجه آن، کاهش تعداد صفحات، تیراژ و تعداد چاپ‌های روزنامه‌ها و نشریات بوده است.
برخی روزنامه‌های قدرتمند مانند «شرق» ٤ صفحه، «هفت صبح» ۸ صفحه و برخی روزنامه‌ها نیز تیراژ خود را کاهش داده‌اند. حتی برخی روزنامه‌ها مانند «سینما» چند روز بر روی کیوسک نرفتند. تأثیر ۲ برابر شدن قیمت کاغذ بر نشریات محلی کمی متفاوت بوده و بسیاری از هفته‌نامه‌ها در شرایط به وجود آمده به صورت ماهنامه یا دوهفته‌نامه چاپ می‌شوند. از اینها بگذریم برخی مدیران مسئول به نقطه ناامیدی رسیده و می‌گویند تا یک زمان محدودی می‌توانیم ایستادگی کنیم و ممکن است بسیاری از نشریات محلی تعطیل شوند.
زنگ خطر تعطیلی مطبوعات کاغذی با حذف کاغذ از کالاهای مشمول ارزی و به دنبال آن ۲ برابر شدن قیمت و کم شدن آن در بازار، به صدا درآمده است.
مدیرمسئول روزنامه «شرق» حتی اعلام کرده اگر شرایط با همین منوال پیش برود، این روزنامه به سمت ٤ صفحه شدن می‌رود.
مهدی رحمانیان دلیل این امر را کمیاب شدن کاغذ در بازار عنوان کرده و گفته این روزنامه به خاطر نبود کاغذ با شرایط بدی دست‌وپنجه نرم می‌کند و در شرایط نبود کاغذ به عنوان کالای استراتژیک هیچ نهاد دولتی‌ای پاسخگوی این شرایط نیست در صورتی که اگر مدیریت زنده و پویا عمل می‌کرد، سریع از طریق هواپیمایی‌ها کاغذ وارد می‌کرد.
این شرایط برای محلی‌ها به‌گونه‌ای رقم خورده که آنها را به سمت ناامیدی کشانده است به طوری که غلامرضا نوری علا، مدیرمسئول روزنامه «نقد حال» (کرمانشاه) به همدان‌پیام گفت که تیراژ و صفحات روزنامه ما آنقدر کم است که گرانی هیچ تأثیری در کمتر شدن آن نگذاشته و چون ۱۵ سال است که از جیب هزینه می‌کنیم، نگران هم نیستیم با این کار دلمان را رنجاندند و اما ممکن است روزی تصمیم بگیرم که دیگر این روزنامه را درنیاوریم. وی گفت: اقلامی مانند کاغذ، نان و آب از ارکان هستند و ارکان هیچگاه نباید به دست دلالان بیفتند، ضمن اینکه هیچ چیز یک شبه رخ نمی‌دهد اما برداشتن ارز کاغذ و گران شدن آن در ۲ شب اتفاق افتاد که نشان می‌دهد پای دلالان درمیان است. مراد طاهرنیا، مدیرمسئول هفته‌نامه «فرهنگ ملایر» هم گفت که با گران کردن کاغذ نفس‌های مطبوعات به شمارش افتاده که این برای فرهنگ و آینده کشورمان بسیار بد است. طاهرنیا ادامه داد: مجوز فرهنگ ملایر، دوهفته‌نامه بود که همیشه تلاشم این بود که حتماً هفته‌نامه چاپ شود، اما در ابتدای گرانی به ۱۰روز نامه تبدیل شد و چند هفته است که به سختی می‌توانم ۲ هفته‌نامه دربیاورم و در حال تعطیل شدن هستیم. خبر دارم که بسیاری از هفته‌نامه‌ها هم به ۲ یا ۳هفته‌نامه تبدیل شده‌اند و مثل ما نمی‌توانند هزینه چاپ و کاغذ آن را تأمین کنند. هزینه‌های نیروی انسانی، اجاره و انرژی هم که جای خود دارد.
وی بیان کرد: مطبوعات محلی و شهرهای کوچکتر بیشترین ضرر را می‌کنند و نشریه‌ای که تعطیل شود احتمال فعال شدن مجدد آن بسیار کم است. طاهرنیا پیش‌بینی کرد به دنبال گرانی کاغذ و به تبع آن تعطیلی یا کاهش رسانه‌های مکتوب یک افت فرهنگی رخ می‌دهد؛ زیرا تمام مسائل کشور از فرهنگ نشأت می‌گیرد.
علیرضا آرام، مدیرمسئول هفته‌نامه «آوای سبز» (اراک) هم گفت: در ۲ ماه گذشته هفته‌نامه ما به ماهنامه تبدیل شده و اگر همینطور پیش برود و کاغذ نباشد، مطبوعات فلج می‌شوند و آسیب جدی به فرهنگ می‌خورد.
مدیرمسئول هفته‌نامه سیمره (لرستان) هم گفت: تا قبل از گرانی کاغذ چرخ نشریات کاغذی به سختی می‌گذشت اما با روند فعلی و گران شدن یکباره کاغذ مرگ مطبوعات کاغذی حتمی است و چاره دیگری جز تعطیلی نداریم.
کیانوش رستمی ادامه داد: از ابتدای کار تا امروز مرتب به صورت هفتگی نشریه‌ام را منتشر کرده‌ام اما چند هفته اخیر با مشکلات زیادی مواجه شده‌ام. هرچند که چاپخانه همکاری زیادی با ما می‌کند اما این اواخر گاهی پیش آمده که حتی نشریه به اندازه ۵۰ هزار تومان پول حمل از چاپخانه تا لرستان درآمد نداشته است. مگر من تا چه زمانی می‌توانم از حقوق بازنشستگی و سهم خانواده‌ام هزینه نشریه کنم؟ به چه امید و دلیلی این کار را انجام بدهم؟
دبیر کمیته پژوهش خانه مطبوعات کشور گفت: به خاطر وجود دلالان مطبوعاتی و بالا رفتن تعداد نشریات قیمت آگهی‌ها پایین آمده، بسیاری از اداره‌ها و شرکت‌ها همکاری مناسبی با مطبوعات ندارند، امکان تک‌فروشی روی دکه‌ها بسیار کم است زیرا مردم کمتر روزنامه می‌خوانند؛ بنابراین همه اینها دلایل محکمی شده تا نشریات درآمد بسیار کمی داشته باشند و به سختی ادامه کار بدهند که با گرانی ۲ برابری کاغذ دیگر امید زیادی به ادامه کار نداریم. نتیجه این روند هم تعطیلی فرهنگ و بیکار شدن تعداد زیادی خبرنگار و شغل‌های وابسته خواهد بود و اگر دولت دخالت نکند باید فاتحه مباحث فرهنگی را بخوانیم.
گرانی ۲ برابری قیمت اخیر در حالی صورت گرفته که تا پیش از این هم روزنامه‌ها و نشریات به سختی امورات خود را می‌گذراندند و در حال حاضر اگر همانطور که استاندار بارها و مخصوصاً در ۲ ماه اخیر چندین‌بار در جلسات متعدد به مدیران تأکید کرده که اقدامات خود را اطلاع‌رسانی کنند، اگرمدیران و مسئولان این دستور را اجرایی کنند، ممکن است جلوی تعطیلی برخی از نشریات کاغذی گرفته شود.
تعطیلی رسانه‌های کاغذی علاوه بر تأثیرگذاری منفی بر فرهنگ، بر اشتغال چند صد نفری استان همدان تأثیر مستقیم خواهد گذاشت؛ زیرا با تعطیلی رسانه‌ها قطعاً تعداد زیادی خبرنگار و شغل‌های وابسته بیکار خواهند شد.

اشتغال

اشتغال ۱۵ جوان بی‌سرپرست در یک واحد تولید شوریجات در همدان

مدیر جهاد کشاورزی شهرستان همدان گفت: یک واحد مشاغل خانگی تولید شوریجات در همدان با ظرفیت ۵۰ هزار تن در سال ۱۵ جوان بی‌سرپرست را مشغول به کار کرده است.
جواد رشیدی با بیان اینکه متولیان این واحد تولیدی جوانان بی‌سرپرست که محلی برای زندگی نداشتند را مشغول به کار کردند، ادامه داد: برای این جوانان مسکن تهیه شده و بخشی از حقوق نیروهای این واحد تولید در اختیار آنها قرار می‌گیرد و بخشی برای آنها پس‌انداز می‌شود.
مدیر جهادکشاورزی شهرستان همدان با بیان اینکه ظرفیت کار این واحد تولیدی در حال بیشتر شدن است، به فارس گفت: پیش‌بینی شده به زودی متولیان این واحد تولیدی مجبور شوند که مجوز مشاغل خانگی را تغییر داده و فضای بزرگتری برای کار تهیه کنند.
وی ادامه داد: کار تولید شوریجات و ترشیجات وابسته را به کارهای کشاورزی است و در فصول مختلف تعداد نیروهای این واحد تولیدی شوریجات تغییر می‌کند به نحوی که در فصل اوج کار ۱۵ نفر و در زمان‌های دیگر هشت نفر مشغول به کار هستند.
رشیدی با بیان اینکه به این واحد تولیدی شوریجات ۵۰ میلیون تومان تسهیلات پرداخت شده است، افزود: طرح‌های مشاغل خانگی طرح‌های کوچک و اقتصاد خودگردان هستند.
رشیدی با بیان اینکه دو طرح مشاغل خانگی در شهرستان همدان رشد خوبی داشتند، تصریح کرد: طرح پرورش قارچ در همدان پیشرفت خوبی داشته است.
وی با اشاره به اینکه یک واحد پرورش بلدرچین در همدان راه‌اندازی شد و پیشرفت خوبی هم داشت، ادامه داد: این واحد پرورش بلدرچین به دلیل نبود کشتارگاه بلدرچین با مشکل تولید مواجه شد؛ چراکه سود این واحد کاهش پیدا می‌کرد.
وی در ادامه با بیان اینکه ۸ مجوز مشاغل خانگی در زمینه تولید قارچ، گلخانه و صنایع تبدیلی در شهرستان همدان صادر شده است، افزود: امسال تسهیلات خوبی برای ایجاد مشاغل روستایی در نظر گرفته شده است.

نوبت اول

آگهی مزایده عمومی منازل سازمانی در مالکیت اداره امور اقتصادی و دارایی استان همدان

اداره کل امور اقتصادی و دارایی استان همدان در نظر دارد در اجرای ضوابط و مقررات مربوط به ماده ۸ قانون ساماندهی و حمایت از تولید و عرضه مسکن تعداد ۱۱ واحد خانه سازمانی در شهرهمدان و یکباب انباری در شهر نهاوند به شرح مشخصات ذیل را که در مالکیت دولت قرار دارد به صورت مزایده عمومی و با رعایت قوانین و مقررات با شرایط نقدی به فروش برساند. لذا متقاضیان محترم می توانند جهت بازدید از واحدها و اخذ فرم شرایط شرکت در مزایده تا پایان وقت اداری مورخ ۹۶/۱۰/۱۲ به نشانی همدان، خیابان بوعلی – روبروی شهرداری مرکزی- اداره کل امور اقتصادی و دارایی به نشانی رایانه ای http://ha.mefa.ir مراجعه نمایند.
شرایط مزایده : پیشنهاد دهنده باید پنج درصد مبلغ پایه را برای شرکت در مزایده به عنوان سپرده به یکی از روش های زیر در وجه اداره کل امور اقتصادی و دارایی استان همدان واریز و فیش آن را ارائه نماید.
الف) واریز وجه به حساب شماره ۲۱۷۰۱۶۵۶۰۱۰۰۹ تمرکز وجوه سپرده نزد بانک ملی حساب سیبا و ارائه اصل رسید پرداخت وجه در پاکت مربوطه
ب) ضمانتنامه بانکی شرکت در مزایده در وجه اداره کل امور اقتصادی و دارایی همدان
محل، زمان و مهلت تحویل اسناد مزایده : متقاضیان شرکت در مزایده پس از دریافت اسناد مزایده و مطالعه آن باید قیمت پیشنهادی خود را به ترتیبی که در اسناد مزایده مقرر شده است در پاکتهای سربسته لاک و مهر شده تا پایان وقت اداری مورخ ۹۶/۱۰/۲۱ به دبیرخانه اداره کل امور اقتصادی و دارایی استان همدان تحویل نمایند.
زمان بازگشایی پاکات : کمیسیون مزایده راس ساعت ۹ صبح مورخ ۹۶/۱۰/۲۴ در محل این اداره کل تشکیل می گردد.
سایر شرایط :
۴-۱- تخلیه واحدهایی که دارای ساکن می باشند ۴ ماه بعد از منتخب شدن برنده مزایده توسط مزایده گزار انجام خواهد شد.
۴-۳- اداره کل امور اقتصادی و دارایی استان همدان در رد یا قبول هریک از پیشنهادات به دلایل قانونی مختار می باشد.

ردیف	مشخصات	پلاک ثبتی	مساحت متر مربع اعیان	کاربری	قیمت پایه کارشناسی	آدرس	وضعیت سکونت
۱	واحد آپارتمانی	۱۹/۵۲۷۴	۹۳/۵	مسکونی	۶۷۰/۰۰۰/۰۰۰	شهرک مدنی، بلوار نبوت ، بلوک ۱۳، طبقه ۳ شرقی	خالی از سکنه
۲	واحد آپارتمانی	۱۹/۵۲۷۵	۹۳/۵	مسکونی	۶۷۰/۰۰۰/۰۰۰	شهرک مدنی، بلوار نبوت ، بلوک ۱۳، طبقه ۳ غربی	خالی از سکنه
۳	واحد آپارتمانی	۱۹/۵۲۷۶	۹۳/۵	مسکونی	۷۱۵/۴۲۵/۰۰۰	شهرک مدنی، بلوار نبوت ، بلوک ۱۳، طبقه ۲ شرقی	خالی از سکنه
۴	واحد آپارتمانی	۱۹/۵۲۷۸	۷۷/۳۱	مسکونی	۵۴۳/۵۲۴/۰۰۰	شهرک مدنی، بلوار نبوت ، بلوک ۱۳، طبقه ۱ شرقی	خالی از سکنه
۵	ویلایی	۱/۲۹۶۱	۱۶۰	مسکونی	۱/۳۴۰/۰۰۰/۰۰۰	شهرک فرهنگیان ، فاز ۲ ، خیابان سعدی کوچه نسترن پلاک ۲۱	دارای سکنه
۶	واحد آپارتمانی	۳۴/۱۵	۶۶/۱	مسکونی	۵۹۴/۰۹۰/۰۰۰	هنرستان، بلوک ۱۷ طبقه چهارم	خالی از سکنه
۷	واحد آپارتمانی	۳/۳۷۳۰/۵۷	۱۵۳	مسکونی	۱/۳۷۷/۰۰۰/۰۰۰	بلوار کاشانی بلوک ۱۱ طبقه ۳	دارای سکنه
۸	واحد آپارتمانی	۳/۳۷۳۰/۵۸	۱۵۳	مسکونی	۱/۳۷۷/۰۰۰/۰۰۰	بلوار کاشانی بلوک ۱۱ طبقه ۳	خالی از سکنه
۹	واحد آپارتمانی	۳/۳۷۳۰/۵۹	۱۵۳	مسکونی	۱/۳۰۰/۵۰۰/۰۰۰	بلوار کاشانی بلوک ۱۱ طبقه ۴	خالی از سکنه
۱۰	واحد آپارتمانی	۱۹/۵۲۷۷	۹۳/۵	مسکونی	۷۱۵/۴۲۵/۰۰۰	شهرک مدنی، بلوار نبوت ، بلوک ۱۳، طبقه ۲ غربی	دارای سکنه
۱۱	واحد آپارتمانی	۱۹/۵۲۷۹	۸۷/۳۱	مسکونی	۶۱۱/۵۲۴/۰۰۰	شهرک مدنی، بلوار نبوت ، بلوک ۱۳، طبقه ۱ غربی	دارای سکنه
۱۲	انباری	۴۵۰/۲	۴۷/۵۴	انباری	۸۵۵/۷۲۰/۰۰۰	شهرستان نهاوند ، خیابان ازادگان	تخلیه

۴۲۶۸ م.الف
روابط عمومی اداره کل امور اقتصادی و دارایی استان همدان

آگهی تشکیل مجمع عمومی موسسین انجمن سیب زمینی استان همدان

به اطلاع میرساند در اجرای موافقت اصولی شماره ۴۳/۸۳۰۷/ص در مورخ ۱۳۹۶/۹/۸ اتاق بازرگانی، صنایع، معادن و کشاورزی ایران، مجمع عمومی موسسین انجمن سیب زمینی استان همدان روز سه شنبه ساعت ۱۳-۱۱ مورخ ۹۶/۱۰/۱۹ در محل اتاق بازرگانی، صنایع، معادن و کشاورزی همدان برگزار میگردد. بدینوسیله از کلیه فعالان اقتصادی تولیدکنندگان و صادر کنندگان سیب زمینی دعوت به عمل می آید که برای عضویت در این انجمن با داشتن مدارک شناسایی لازم حضور بعمل رسانند.
ضمنا نماینده شرکت متبوع باید مدیر عامل یا عضو هیأت مدیره شرکت باشد و اشخاص حقیقی باید شخصاً در مجمع حضور داشته باشند.

شرایط عضویت:
۱-داشتن تابعیت ایرانی
۲-دارابودن کارت عضویت یاکارت بازرگانی معتبرازاتاق
۳-پذیرش ورعایت مفاد اساسنامه
۴-داشتن مجوزات لازم

دستور جلسه:
۱-تصویب اساسنامه
۲-انتخاب اعضای اصلی و علی البدل هیأت مدیره و بازرس
۳-تعیین روزنامه کثیرالانتشار
۴-تعیین میزان حق عضویت سالیانه و ورودیه
۵-سایر موارد

مجمع عمومی موسسین انجمن سیب زمینی استان همدان

مفقودی

کارت دانشجویی نرگس غلامی فرزند رحمت اله به شماره ملی ۳۱۱۱۴۶۰۵۸ رشته مهندسی فناوری اطلاعات دانشگاه بوعلی به شماره دانشجویی ۹۵۱۳۱۸۴۰۰۵ مفقود گردیده و از درجه اعتبار ساقط می‌باشد.

مفقودی

کارت دانشجویی سید احمد عباسی فرزند سید محمد به شماره شناسنامه ۰ رشته مهندسی کامپیوتر دانشگاه بوعلی به شماره دانشجویی ۹۵۱۲۵۰۷۰۳۶ مفقود گردیده و از درجه اعتبار ساقط می‌باشد.

پیام تاریخ، تمدن و فرهنگ مادستان
The Message Of Madestan's History & Civilization & Culture
روزنامه همدان پیام
۷
دوشنبه ● ۴ دی‌ماه ۱۳۹۶ ● شماره ۳۰۹۱
ورزشی
varzesh@hamedanpayam.com

دعوت از ۲ بانوی همدانی به اردوی تیم ملی قایقرانی

۲ بانوی همدانی به منظور حضور در رقابت‌های آسیایی به اردوی آماده‌سازی تیم ملی قایقرانی کشور دعوت شدند.

دبیر هیأت قایقرانی همدان گفت: نهمین مرحله اردوی تدارکاتی تیم ملی آب‌های آرام بانوان با حضور ٤ قایقران از روز یکشنبه سوم دی‌ماه به میزبانی بندرترکمن برگزار می‌شود.

مهدی صمدی در گفت‌وگو با ایرنا اظهار کرد: در این اردوی آماده‌سازی، آرزو حکیمی پرافتخارترین قایقران استان همدان حضور می‌یابد.

وی بیان کرد: قایقرانان در این مرحله، از یکشنبه، سوم دی‌ماه به آب می‌زنند و تا ۲۳ دی‌ماه تمرینات خود را ادامه می‌دهند.

صمدی خاطرنشان کرد: همچنین مریم امیدی پارسا، دیگر بانوی قایقران استان به اردوی تیم ملی دعوت شده است.

وی افزود: این اردو به منظور شرکت در مسابقات بازی‌های آسیایی ۲۰۱۸ جاکارتا است که از سوم دی‌ماه به میزبانی تهران برگزار می‌شود.

وی یادآور شد: این اردو از دیروز به مدت ۳ هفته در دریاچه آزادی برگزار می‌شود و ملی‌پوشان بعد از اتمام این اردو به مسابقات آسیایی جاکارتا اعزام خواهند شد.

همدان دارای ۱۲۰ قایقران مدال‌آور و قهرمان است که همواره فعالیت مستمر در رقابت‌های مختلف دارند.

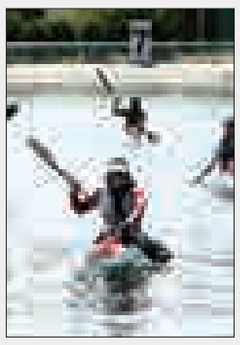

تداوم شکست‌های پاس همدان در لیگ دسته یک جوانان کشور

پاسی‌ها، عصر شنبه دوم دی‌ماه در هفته نهم لیگ دسته اول فوتبال جوانان کشور، با قبول شکست ۲ بر یک برابر تیم قعرنشین گهر درود، به انتهای جدول سقوط کردند.

اوضاع نامطلوب مالی تیم پاس همدان سبب شد تا این تیم امروز با ۱۲ بازیکن رهسپار "درود" شود و در حالیکه یک بر یک بازی با تساوی سپری می‌شد، در نهایت ۲ بر یک شکست بخورد.

به گزارش ایرنا، شاگردان سعید باقر به دلیل مشکلات مالی عدیده، با بحران مواجه شدند و این هفته نیز تنها با ۲ جلسه تمرین به مصاف گهر درود رفتند.

اغلب بازیکنان این تیم حاضر به ادامه فعالیت در پاس نشدند و گلایه‌های آنها نسبت به بی‌توجهی مسئولان است.

سعید باقر، سرمربی جوانان پاس در گفت‌وگو با ایرنا اظهار کرد که تیمش حتی هزینه بازگشت به همدان را ندارد.

تیم جوانان پاس امسال با ترکیب مهران رحمانی، مهرداد قلی‌زاده، امیرحسین یادگاری، علی حیرانی، محمدرضا فدایی، محمدرضا چراغی، محمدرضا صفایی، پارسا سبزیان، رضا پرورش‌نیا، مهدی قربانی، مهدی قاجار، ارین مهری، مهدی عالیشاه، حسین گودرزی، سجاد حکمی، اشکان سرخوش، محمدحسین حسن‌زاده، رضا مقدم، حامد رسولی، امیرحسین افشار، امیرحسین معظمی، علیرضا آزادی و رضا استرکی گام به این رقابت‌ها گذاشته است.

همچنین سعید باقر به عنوان سرمربی، مهدی عبدل مربی، محسن سماوات مربی دروازه‌بانان و صادق ترابی نیز سرپرستی این تیم را بر عهده دارند.

پاسی‌ها در گروه یک لیگ دسته اول جوانان کشور با تیم‌های استقلال اهواز، بهمن دزفول، گهر زاگرس درود، ملی حفاری اهواز، آب منطقه‌ای کرمانشاه، نفت امیدیه، نفت آبادان و پتروشیمی ماهشهر هم گروه هستند.

تیم پاس هم اینک با ۵ امتیاز در رتبه آخر جدول گروه یک قرار دارد.

جام قهرمانی لیگ برتر فوتبال به نهاوند رسید

تیم فوتبال گرین کشاورز قهرمان لیگ برتر فوتبال استان همدان شد.

رئیس هیأت فوتبال نهاوند با اعلام این خبرگفت: بعد از ٤ ماه رقابت بین ۱۰ تیم فوتبال از سراسر استان تیم گرین کشاورز نهاوند بدون شکست توانست عنوان قهرمانی را به خود اختصاص دهد و جشن قهرمانی بگیرد.

شهریار شمس موفقیت فوتبال نهاوند را حاصل تلاش مربیان دانست و بیان کرد: با تلاش و کوششی که مربیان خوب شهرستان در این چند ساله انجام داده‌اند فوتبال نهاوند رشد خوبی داشته و در سال ۹٦ حاصل زحمات این مربیان کسب عنوان سومی تیم نوجوانان یاران کورش در لیگ استان کسب عنوان دومی یاران کورش در لیگ جوانان کسب عنوان سومی ملی‌پوشان در بزرگسالان و کسب عنوان قهرمانی گرین کشاورز در لیگ برتر فوتبال استان بود که این یک کارنامه قابل قبولی برای فوتبال نهاوند است.

وی حمایت اداره ورزش از فوتبال نهاوند را خوب می‌داند و در این خصوص اظهار داشت: واقعاً امسال مدیریت اداره ورزش باشگاه‌های فوتبال نهاوند را به خوبی حمایت کرد و تیم‌های فوتبال ما امسال با وجود مینی‌بوس اداره ورزش مشکل اعزام نداشتند به عنوان نمایند فوتبالیست‌ها از محرم روزبه ریاست اداره ورزش تشکر می‌کنم که این مشکل را برای باشگاه‌ها برطرف کرد.

رئیس هیأت فوتبال نهاوند در پایان گفت: در حال حاضر ۲ تیم یاران کورش و گرین کشاورز جواز حضور در لیگ کشور را کسب کرده‌اند و از مسئولان شهرستان و استان تقاضا دارم که این ۲ تیم را برای شرکت در لیگ کشور حمایت کنند.

مدیر روابط عمومی هیأت کشتی استان همدان:

داور کشتی همدان به جمع داوران المپیکی ایران اضافه شد

با اعلام اتحادیه جهانی کشتی، داور کشتی اسدآبادی کشورمان المپیکی شد.

مدیر روابط عمومی هیأت کشتی استان همدان گفت: مزدک گیتی رئیس کمیته داوران هیأت کشتی استان و داور درجه یک بین‌المللی که چندی پیش در مسابقات کشتی قهرمانی جوانان جهان در فنلاند قضاوت کرده بود، پس از کسب درجه ارتقا از درجه یک بین‌المللی به درجه S1 بین‌المللی شد و سهمیه قضاوت در المپیک را هم گرفت.

محمد حسامی در گفت‌وگو با فارس، اظهار کرد: اتحادیه جهانی کشتی روز گذشته لیست داوران المپیکی را اعلام کرد که در آن مزدک گیتی داور کشتی اسدآبادی به درجه یک S1 (المپیکی) ارتقا یافت و به این ترتیب به جمع داوران المپیکی ایران اضافه شد. مدیر روابط عمومی هیأت کشتی استان همدان با بیان اینکه بر اساس اتحادیه جهانی کشتی، ۷ داور درجه ۳ هم به درجه ۲ بین‌المللی ارتقا یافتند، تصریح کرد: پیش از این محمدابراهیم امامی، اردوان صاحب و محمد مصلایی‌پور داوران المپیکی کشورمان بودند.

خبر

نمایندگان بسکتبال همدان بر روی نوار ناکامی

هیأت بسکتبال همدان و اسدآباد ۲ نماینده این استان در لیگ دسته ۲ کشور هستند که هر ۲ تاکنون نتوانستند نتایج درخشانی را کسب کنند.

هفته نخست از دور برگشت مسابقات لیگ دسته ۲ بسکتبال کشور در حالی شامگاه جمعه برگزار شد که هر ۲ نماینده استان همدان برابر حریفان خود شکست خوردند.

اسدآبادی‌ها در خانه با امتیاز نزدیک ٦۰ بر ۵۹ برابر خلیج فارس قم تن به شکست دادند و هیأت همدان نیز در شاهرود ۸٤ بر ۵۲ برابر نسل طلایی این شهر بازی را واگذار کرد.

با این شرایط امکان صعود نمایندگان بسکتبال همدان به دور دوم بسیار سخت است و در صورت شکست در هر یک از ۳ بازی باقی مانده نمی‌توانند به این مرحله راه یابند.رئیس هیأت بسکتبال همدان هدف از حضور در این رقابت‌ها را تجربه‌اندوزی دانست و گفت: بسکتبال همدان برای درخشش در مسابقات لیگ کشور نیاز به حمایت مالی دارد.پرویز ریحانی به ایرنا افزود: هدف ما از شرکت در مسابقات این بود که اعلام کنیم بسکتبال همدان می‌تواند در لیگ شرکت کند منتهی نیاز به حمایت داریم.وی ادامه داد: هیچ یک از هیأت‌های ورزشی مسئول حمایت مالی در ورزش حرفه‌ای نیستند و می‌طلبد خیرین ورزش دوست در حوزه تیمداری ورود پیدا کنند.

ریحانی خاطرنشان کرد: بسکتبال استان همدان سرشار از استعداد است و می‌توان با تیمداری در لیگ، شاهد شکوفایی آنها بود.

تیم همدان در گروه ٤ این رقابت‌ها با تیم‌های، یس آل گرگان، نسل طلایی شاهرود و مهتاب قم همگروه است.

همچنین تیم هیأت بسکتبال اسدآباد در گروه دوم بازی‌ها با تیم‌های پدافند هوایی آبادان، خلیج فارس قم، هیأت بسکتبال زنجان و هیأت بسکتبال قزوین رقابت دارد.لیگ دسته دوم بسکتبال کشور در ٤ گروه برگزار می‌شود.دور گروهی و مقدماتی این پیکارها به صورت رفت و برگشت و مراحل بعدی به صورت متمرکز برگزار می‌شود.

از دور مقدماتی این پیکارها ۲ تیم برتر هر گروه به مرحله بعدی صعود می‌کنند.

خداحافظی با گوش‌شکسته تویسرکانی

کشتی‌گیری که به جای مسابقات اوپن رفت پیش خدا!

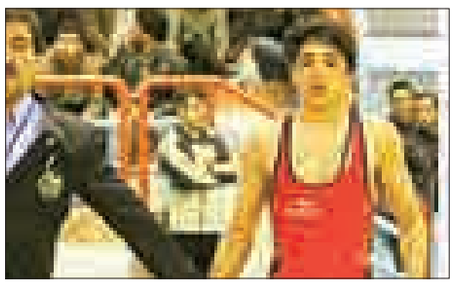

روز شنبه خبر درگذشت ناگهانی یکی از کشتی‌گیران تویسرکانی شوک عجیبی به ورزش اول استان وارد کرد.

به گزارش فارس، خبر درگذشت ناگهانی ابوالفضل چهاردولی کشتی‌گیر جوان تویسرکانی در فضای مجازی دست به دست و موجب شد ورزش اول استان با شوک مواجه شود.

ابوالفضل چهاردولی، جوان رعنای تویسرکانی چند وقت پیش در مسابقات استانی روی تشک رفت و شاید هیچکس فکر نمی‌کرد که آن رویداد، آخرین محک جدی‌اش روی دایره طلایی خواهد بود. پسر جویای نامی که در وزن ٦۵ کیلوگرم استانی عنوان دومی را به دست آورد و می‌خواست هفته آینده در رقابت‌های اوپن کشوری رؤیاهای خود را جست‌وجو کند، اما یکباره به جای اینکه چمدان مسابقات ببندد، بار سفر ابدی را بست و مستقیم رفت پیش خدا!

نفر سوم نوجوانان کشور، سومی جوانان کشور، چندین دوره حضور در اردوهای تیم ملی نوجوانان، سومی مسابقات کلان‌شهرها و دومی مسابقات استانی از جمله افتخارات این کشتی‌گیر تویسرکانی بوده است.در لیست اعزامی کشتی‌گیران استان به مسابقات اوپن که قرار است هفته آینده در تهران برگزار شود نام چهاردولی هم دیده می‌شد اما حالا به طرزی باورنکردنی او از این مسابقات جا می‌ماند و دیگر کنار ما نخواهد بود.

هفته دوم لیگ استانی تیراندازی با کمان برگزار شد

هفته دوم لیگ استانی تیراندازی با کمان در سایت اختصاصی شهید شمسی‌پور همدان برگزار شد.

به گزارش روابط عمومی اداره کل ورزش‌وجوانان استان، هفته دوم لیگ استانی تیراندازی با کمان با حضور بیش از ۱۱ تیم از همدان، فامنین و بهار در سایت اختصاصی ورزشگاه تیراندازی با کمان شهید شمسی‌پور همدان برگزار گردید. در ریکرو آقایان زرین کمانداران ماد با نتیجه ۵ بر صفر از سد فرزندان آرش گذشت و دیاکو ۳ بر ۲ راد را شکست داد و در کامپوند آقایان دیاکو ۵ بر صفر فرزندان آرش را مغلوب کرد. در ریکرو بانوان نیز فرزندان آرش ٤ بر یک مغلوب زرین کمانداران ماد شد و تیم راد ٤ بر یک دیاکو را از پیش رو برداشت.

در جدول رده‌بندی این رقابت‌ها تا هفته دوم ریکرو آقایان تیم دیاکو با ۸ امتیاز صدرنشین است و تیم‌های راد با ۷ امتیاز و زرین کمانداران ماد با ۵ امتیاز به ترتیب دوم و سوم هستند.

در کامپوند آقایان زرین کمانداران ماد و دیاکو با ۵ امتیاز مشترکا در صدر جدول قرار گرفته‌اند.در ریکرو بانوان نیز زرین کمانداران ماد با ۸ امتیاز صدرنشین است و تیم‌های راد و فرزندان آرش با پنج امتیاز مشترکاً در رده دوم قرار گرفته‌اند.

پیشخوان

۱

تیم والیبال نشسته استان در مسابقات لیگ باشگاهی

تیم والیبال نشسته استان برای حضور در مسابقات لیگ باشگاهی اعزام می‌شود.

به گزارش روابط عمومی اداره کل ورزش‌وجوانان استان، این مسابقات از امروز به مدت ۳ روز به لاهیجان اعزام خواهد شد. محمدرضا چلبی، مرتضی دارایی، حسین یاری، سید مهدی حسن‌پور شیرازی، حاجی کریمی، سید حسین حسینی، مجید شوندی، عباس نوری، جعفر حیدری، مصطفی عیوضی‌نسب، مهدی میرزایی و مهدی رستمی به مربیگری و سرپرستی منصور انتظاری در این مسابقات حاضر می‌شوند.

۲

اسناد مالی را رسانه‌ای نمی‌کنیم

باشگاه پرسپولیس با صدور اطلاعیه‌ای اعلام کرد نمی‌خواهد اسناد مالی را در اختیار رسانه‌ها قرار داده تا با حاشیه جدید روبه‌رو شود.

به گزارش مهر، باشگاه پرسپولیس با صدور اطلاعیه‌ای اعلام کرد حاضر نیست درباره مسائل مالی گذشته باشگاه، نشست خبری برگزار کند. در این اطلاعیه آمده است:

این باشگاه نیز همانند دیگر شرکت‌های دولتی همواره اسناد مالی خود را در اختیار نهادهای نظارتی قرار داده است. بر این اساس، با توجه به این که برگزاری کنفرانس خبری و طرح موضوعات مالی در مطبوعات و رسانه‌های خبری از سوی باشگاه، موجب تشدید تنش‌ها و بروز حاشیه‌های جدید خواهد شد و تکدر خاطر هواداران محبوبمان را در پی خواهد داشت، تصمیم باشگاه بر این است که هرگونه رفع ابهام طبق ضوابط قانونی صرفاً از سوی مراجع ذی‌صلاح و قانونی صورت پذیرد.

خبر

مدیرکل ورزش‌وجوانان استان:

کانکس‌های اهدایی دستگاه ورزش همدان به کرمانشاه ارسال شد

کانکس‌های اهدایی اداره کل ورزش‌وجوانان استان همدان برای اسکان موقت زلزله‌زدگان کرمانشاه به این مناطق ارسال شد.

مدیرکل ورزش‌وجوانان استان همدان گفت: پس از زلزله مخرب کرمانشاه جامعه ورزش استان همدان برای کمک به هموطنان خود وارد عمل شدند و با برپایی مراسم گلریزان کمک‌های نقدی و غیرنقدی خود را برای زلزله‌زدگان جمع‌آوری کردند و مقرر شد کمک‌های نقدی صرف خرید کانکس برای زلزله‌زدگان شود.

رسول منعم اظهار کرد: با کمک‌های نقدی، تعدادی کانکس خریداری شد و این کانکس‌ها به مناطق زلزله‌زده ارسال و در اختیار زلزله‌زدگان قرار گرفت.

مدیرکل ورزش‌وجوانان استان همدان عنوان کرد: جامعه ورزش استان از همان ابتدای حادثه کمک‌های نقدی و غیرنقدی را به مناطق زلزله‌زده استان کرمانشاه ارسال کرده است.

وی بیان کرد: این کمک‌های نقدی و غیرنقدی توسط اداره ورزش‌وجوانان و نیز برخی از هیأت‌های ورزشی استان همدان جمع‌آوری و در قالب محموله به مناطق غرب کشور ارسال شده است.

منعم افزود: آب معدنی، پتو، چادر، انواع موادغذایی و وسایل گرمایشی مهمترین اقلام ارسالی از سوی جامعه ورزش استان به مناطق زلزله‌زده بوده است.

وی در پایان خاطرنشان کرد: همچنین در این مدت اسکان و پذیرایی ۷۵ تن از همراهان مصدومان زلزله غرب کشور در مهمانسرای مجموعه سنگ‌نوردی همدان و نیز ایجاد ایستگاه‌های جمع‌آوری هدایای مردمی در ۱۰ فضای ورزشی نقاط مختلف شهر همدان از اقدامات صورت گرفته در راستای کمک به آسیب‌دیدگان این حادثه غم‌انگیز بوده است.

روزنامه اجتماعی، سیاسی، فرهنگی، اقتصادی

The Message Of Madestan's History & Civilization & Culture

روزنامه همدان پیام

www.HamedanPayam.com

پیام تاریخ، تمدن و فرهنگ مادستان

روزنامه صبح استان

صاحب امتیاز و مدیر مسئول: نصرت ا... طاقتی احسن

سردبیر: یدا... طاقتی احسن

مدیراجرائی:سیده ثریا جلالی

نشانی: همدان، ابتدای خیابان مهدیه، روبروی دبیرستان شریعتی ساختمان پیام

صندوق پستی: ۶۶۶ - ۶۵۱۵۵

تلفن:۳۸۲۶۴۴۳۳ (ویژه) نمابر: ۳۸۲۷۹۰۱۳

سردبیر: ۰۹۱۸۳۱۵۱۴۳۷ آگهی: ۳۸۲۶۴۴۳۳

لیتوگرافی و چاپ: پیام رسانه (۳۸۲۷۴۰۸۲ - ۰۸۱)

پایگاه اینترنتی.....www.Hamedanpayam.com

ارتباط با روزنامه.....۱۰۰۰۶۰۶۶

ارتباط با روزنامه.....info@Hamedanpayam.com

Hamedanpeyam@yahoo.com

ارتباط با مدیرمسئول.....modir@Hamedanpayam.com

ارتباط با سردبیر.....sardabir@Hamedanpayam.com

سرویس آگهی.....agahi@hamedanpayam.com

سرویس اشتراک.....eshterak@hamedanpayam.com

چاپخانه پیام رسانه.....litohoma@yahoo.com

دوشنبه ● ۴ دی‌ماه ۱۳۹۶ ● ۶ ربیع الثانی ۱۴۳۹ ● ۲۵ دسامبر ۲۰۱۷ ● شماره ۳۰۹۱

اوقات شرعی

اذان صبح	۰۵:۵۲
طلوع خورشید	۰۷:۲۱
اذان ظهر	۱۲:۱۶
غروب خورشید	۱۷:۱۰
اذان مغرب	۱۷:۳۰
نیمه شب شرعی	۲۳:۳۱

» منبع: موسسه ژئوفیزیک تهران

آب و هوا

پیش‌بینی وضع هوا:

صاف تا کمی ابری، وزش باد

شهرستان	همدان	ملایر	تویسرکان	نهاوند	کبودراهنگ	زرین	فامنین	فهلیان	اسدآباد	بهار	گل‌تپه
▲	۱۴	۱۴	۱۳	۱۳	۱۵	۱۳	۱۵	۱۴	۱۵	۱۴	۱۱
	۶	۶	۱۳	۶	۲	۱	۲	۳	۲	۵	۲
	۶۵	۶۰	۷۰	۷۰	۷۰	۷۰	۶۵	۶۵	۷۰	۶۵	۷۰

حدیث:

امام صادق(ع):

دوستان من، در حقیقت کسانی هستند که در برابر فرمان ما (اهل بیت)، گردن نهادند، و از سنّت ما پیروی کردند و در همه کارهای ما به ما اقتدا نمودند.

دانشنامه قرآن و حدیث ج۴، ص۲۰۰

دوبیتی باباطاهر

بشم واشم که تا یاری گره دل — به بختم گریه و زاری گره دل

بگردی و نجوئی یار دیگر — که از جان و دلت یاری گره دل

تـــازه‌ها

برای توریست‌ها؛روسیه هتل فضایی می‌سازد

سازمان فضایی روسیه قصد دارد یک هتل فضایی بسازد و با دریافت هزینه‌ای ۴۰ تا ۶۰ میلیون دلاری توریست‌ها را به فضا ببرد.

به گزارش مهر، سازمان فضایی روسیه تصمیم دارد یک هتل ماژولی لوکس جدید برای ایستگاه فضایی بین‌المللی بسازد. هدف از ساخت آن اقامت توریست‌های فضایی برای بازدید از ماهواره است.

جزییات پیشنهاد تجاری Roscosmos State Corporation نشان می‌دهد این ماژول لوکس حاوی ٤ خوابگاه و هزینه‌ای معادل ۴۰ تا ۶۰ میلیون دلار به ازای هر سفر است. همچنین توریست‌ها می‌توانند تا یکماه در این هتل بمانند.آنها همچنین می‌توانند همراه فضانوردان حرفه‌ای در فضا پیاده‌روی کنند و به تجهیزات ورزشی، وای‌فای و تجهیزات شستشو دسترسی خواهند داشت.

اسپیس ایکس ۱۰ ماهواره به فضا فرستاد

اسپیس ایکس ۱۰ ماهواره مخابراتی همراه یک موشک فالکون ۹ به فضا فرستاد.

به گزارش خبرآنلاین، شرکت اسپیس ایکس یک موشک فالکون ۹ استفاده شده را از مقر نیروی هوایی وندربرگ در کالیفرنیا به فضا فرستاد.

این موشک حامل ۱۰ ماهواره مخابراتی Iridium Next است که به بقیه ماهواره‌های ایریدیوم در فضا افزوده می‌شود.

جالب آنکه این موشک در ماه ژوئن نیز ۱۰ماهواره به آسمان برده بود. بنابراین این دومین بار است که موشک مذکور همراه ماهواره‌های ایریدیوم به آسمان می‌رود. اسپیس ایکس تاکنون ۴۰ ماهواره ایریدیوم را در ٤ مأموریت جداگانه در سالجاری به فضا برده است.

رایانه غیرقابل هک ساخته می‌شود

سازمان دارپا قصد دارد رایانه‌ای غیرقابل هک بسازد که در آن اطلاعات با سرعت و به طور تصادفی انتقال می‌یابند و از بین می‌روند.

به گزارش ایرنا، سازمان DARPA مشغول ساخت رایانه‌ای مجهز به ویژگی‌های امنیتی جدید است که آن را غیرقابل هک می‌کند.

در همین راستا این سازمان بودجه‌ای ٦/٣ میلیون دلاری برای پروژه Morpheus در نظر گرفته است. این پروژه در حقیقت مدارهای رایانه را به یک پازل غیرقابل حل تبدیل می‌کند سیستم مورفوس، با روش‌های امنیتی فعلی که روی تولید وصله‌های نرم‌افزاری برای برطرف کردن ضعف‌ها تکیه می‌کند، متفاوت است به عبارت دیگر در سیستم جدید اطلاعات به سرعت و به طور تصادفی انتقال می‌یابند و از بین می‌روند.

کاهش درد موضعی با "روغن میخک"

درد، نشانه‌ای هشداردهنده از وجود مشکلات احتمالی در بدن است که باید به آنها پاسخ درمانی مناسبی داده شود. اما تحمل این نشانه آزاردهنده، کار بسیار سختی است و لذا برای تخفیف آن، اغلب از دارو استفاده می‌شود. در این راستا، محققان کشورمان، استفاده از روغن میخک را برای دردهای موضعی آزموده و به نتایج مفیدی دست یافته‌اند.به گزارش ایسنا، درد غالباً به صورت درد «فیزیولوژیک» یا حاد و درد «پاتولوژیک» یا مزمن شناخته می‌شود. درد مزمن خود شامل دو نوع درد موسوم به «درد التهابی» و درد «نوروپاتیک» یا عصبی است.دردهای حاد می‌توانند اعصاب سمپاتیک دستگاه عصبی خودمختار را فعال کرده و منجر به افزایش فشارخون، تورم بافتی، رنگ‌پریدگی چهره، گشاد شدن مردمک چشم و... شوند.

مردم آمریکا فالکون ۹ را با یوفوها اشتباه گرفتند

پرتاب موشک فالکون ۹ توسط شرکت "اسپیس ایکس" در کالیفرنیا خبرساز شد.به گزارش ایسنا، پس از افشای برنامه وزارت دفاع آمریکا (پنتاگون) برای رهگیری اشیا پرنده ناشناس (یوفوها) در هفته گذشته، پرتاب فالکون ۹ توسط شرکت "اسپیس ایکس" در جمعه شب خبرساز شد و همه جا صحبت از بیگانگان بود!اما در حقیقت، این دنباله و رد دود از پرتاب فالکون ۹ که "شرکت اسپیس ایکس از پایگاه هوایی "وندنبرگ" (Vandenberg Air Force Base) در کالیفرنیا پرتاب کرد، به جا مانده بود.فالکون ۹ حامل ۱۰ ماهواره مخابراتی شرکت "ایریدیوم" است که به دیگر ماهواره‌های ایریدیوم در فضا ملحق خواهند شد.

مناسبت

۲۰۱۷ سال از ولادت مسیح گذشت

با فرا رسیدن روزهای پایانی سال میلادی، روزهای جشن کریسمس و آغاز سال نو نزدیک می شود و مسیحیان جهان خود را برای این دو جشن بزرگ آماده می کنند.

کریسمس سالروز تولد حضرت عیسی مسیح (ع) است که در سراسر جهان جشن گرفته می شود.اما پیشینه این جشن مربوط به حدود چهار هزار سال پیش است. قبل از ظهور حضرت عیسی (ع) آغاز زمستان در گوشه و کنار جهان مانند ایتالیا، فرانسه، تبت، پاکستان، اتیوپی، انگلستان و بسیاری کشورهای دیگر جشن گرفته می شد اما هیچ کدام از این جشن ها جشن های مذهبی نبودند.

در سال های اول آمدن مسیحیت، عید مهم مسیحیان عید پاک به شمار می رفت و تولد حضرت عیسی (ع) جشن گرفته نمی شد. در قرن چهارم میلادی (سال ۳۳۷ پس از میلاد مسیح) مقامات کلیسا تصمیم گرفتند روز تولد حضرت عیسی را نیز به عنوان یکی از اعیاد مسیحیت جشن بگیرند.

با توجه به روایات مختلفی که در این زمینه وجود داشت، پاپ ژولیوس اول، روز بیست و پنجم دسامبر (چهارم آذر) را به این مناسبت اعلام کرد. اگر چه این جشن هر ساله برگزار می شد، اما مسیحیت و بویژه جشن تولد پیامبر مسیحیت، از سال های قرون وسطی تقریبا در سراسر دنیا پذیرفته شده و جشن گرفته می شود. البته آداب و رسوم و نحوه برگزاری این جشن در کشورهای مختلف متفاوت است.

درخت کریسمس

سنت درخت کریسمس، به آلمان قرن شانزدهم میلادی و زمانی که مسیحیان، درختان تزیین شده را به خانه های خود آوردند، برمی گردد. همچنین در آن زمان عده ای هرم هایی از چوب می ساختند و آن را با شاخه های درختان همیشه سبز و شمع تزیین می کردند.

به تدریج رسم استفاده از درخت کریسمس در بخش های دیگر اروپا نیز طرفدارانی پیدا کرد و بسیاری از آمریکایی های قرن نوزدهم، درخت کریسمس را چیزی غریب می دانستند و اولین درخت کریسمس در آمریکا، مربوط به سال ۱۸۳۰ است که آن هم توسط ساکنان آلمانی پنسیلوانیا به نمایش گذاشته و این درخت برای جلب کمک های مردمی برای کلیسای محلی برپا شده بود.

در سال ۱۸۵۱، چنین درختی در محوطه خارجی یک کلیسا برپا شد اما وجود آن برای ساکنان این قصبه بسیار توهین آمیز و نوعی بازگشت به بت پرستی به شمار می آمد و آنها خواستار جمع کردن تزیینات شدند.

در حدود سال های ۱۸۹۰، لوازم تزیینی کریسمس از آلمان وارد می شد و درخت کریسمس به تدریج در ایالات متحده محبوبیت یافت و در اوایل قرن بیستم، آمریکایی ها درخت های کریسمس را بیشتر با لوازم تزیینی دست ساز خود تزیین می کردند اما بخش های آلمانی – آمریکایی همچنان به استفاده از سیب، بلوط، گردو و شیرینی های کوچک بادامی مبادرت می کردند.

سازمان حج تأکید کرد

ازسرگیریِ سفر زیارتی سوریه فعلا در برنامه نیست

سازمان حج و زیارت اعلام کرد: تحقق سفر به سوریه منوط به تأمین شرایط و مقتضیات است.

به گزارش ایسنا، در پی اعلام مدیرکل عتبات سازمان حج و زیارت درباره برقراری سفر زیارتی سوریه با پایان درگیری‌ها در این کشور، روابط عمومی سازمان حج و زیارت در توضیحاتی اصلاح کرد: این سازمان، امکان‌سنجی برای اعزام زائران به سوریه را در ۲ سال اخیر پیگیری کرده و نتیجه اینکه هرگونه اعزام زائر به این کشور مستلزم آماده بودن شرایط، علی‌الخصوص پیوست‌های امنیتی و مهیا شدن بسترهای خدماتی مناسب و اطمینان‌بخش است.

وحید اسکندری، سرپرست جدید اداره کل حوزه ریاست، روابط عمومی و امور بین‌الملل سازمان حج و زیارت تأکید کرد: قطعا این موضوع نیازمند بررسی جدی است و تا روشن شدن نتایج مذاکرات و حصول اطمینان از وجود امنیت کامل و تأمین زیرساخت‌های خدماتی لازم، فعلاً برنامه‌ای در این زمینه در دست اجرا نخواهد بود.

سفر زائران ایرانی به سوریه با آغاز جنگ داخلی در این کشور، از حدود ٦ سال پیش متوقف شده است. با پایان درگیری ها در برخی شهرهای سوریه از جمله دمشق، دولت این کشور درخواست از سرگیری سفر زائران ایرانی را بارها مطرح کرد که سازمان حج و زیارت کشورمان به عنوان یکی از متولیان، شرط از سرگیری تعاملات زیارتی را به ارائه طرح امنیتی از سوی دولت سوریه منوط کرده است.

گزارش

اخبار تاریخی گرداگرد میدان مرکزی شهر همدان می‌چرخد

کشف جدید بدون اشیاء فرهنگی

خبرهای مربوط به میدان امام از زمانی با حساسیت‌های بیشتر دنبال شد که عملیات عمرانی در این منطقه با کشف آثاری تاریخی در هم آمیخت و پای کار باستان شناسان را به پروژه باز کرد.

میدان امام خمینی(ره) به واسطه معماری خاصی که جغرافیای مدور همدان را ترسیم می‌کند؛ از جمله فضاهای شهری است که به طراحی شهر همدان هویت خاصی می‌بخشد؛ که با وجود حساسیت‌های موجود در طراحی المان و نماد آن بارها از بی‌تدبیری‌ها زخمی شده است، با این حال زمانی که تصمیم گرفته شد عملیات پیاده‌راه‌سازی در این منطقه ادامه پیدا کند در حین گودبرداری‌ها نشانه‌هایی از تاریخ گذشتگان این سرزمین در آن یافت شد که با ورود رسانه‌ها، کاوش‌های بیشتری در میدان ادامه یافت این اتفاق در حالی بود که مسئولان سعی داشتند با مرتبط کردن قدمت این آثار مکشوفه آنها را به عصر حاضر نسبت دهند و شاید به واسطه آن عملیات گمانه‌زنی‌ها و باز شدن ترانشه‌ها را کوتاه کنند اما با ورود مردم و رسانه‌ها نه‌تنها این مدت‌زمان تمدید شد، بلکه شاهد هستیم که در ۲ روز گذشته کاوش‌های جدیدی در منطقه شناسایی شده است.

کماکان هر دو عملیات به قوت خود باقی مانده و در مراحل اولیه کاوش‌ها ختم به کشف ۲ سرستون و ۲ تابوت گردید پس از آن بود که با پیشرفت هرچه بیشتر کاوش‌ها یافته‌های قابل قبول بیشتری در میدان کشف شد از سرپیکان‌های سپری شکل مربوط به عصر آهن و سفال‌های زورقی شکل با دسته‌های افقی مربوط به دوران ماد تا تدفین قدیمی مربوط به ۲ هزار و ۸۰۰ سال قبل که باعث شد عملیات کاوش نه‌تنها خواست مسئولان و رسانه‌ها، بلکه مطالبه‌گری مردم همدان باشد؛ چراکه به باور اغلب آنها میدان مرکزی شهر هویت و نماد این شهر محسوب می‌شود و برای نمادین کردن آن خواستار تدبیر و چاره‌اندیشی از مسئولان اجرایی هستند.

کشف یک تدفین چمباتمه‌ای در میدان

بر اساس اخبار منتشره از جانب روابط عمومی میراث فرهنگی همدان در ۲ روزه گذشته در ضلع شمالی ترانشه کاوش میدان امام خمینی(ره) و در انتهایی‌ترین منطقه گودبرداری شده تدفین دیگری به دست آمده که طبق اعلام نتیجه مطالعات اولیه باستان‌شناسان مربوط به تاریخی است که در فاصله کمی از تابوت‌های سفالی دوران اشکانی دفن شده و به شکل چمباتمه‌ای می‌باشد.

در امتداد اتفاقاتی که موضوعات مربوط به میدان امام همدان را دربر می‌گیرد، در روزهای نخستین کاوش‌ها طی بازدیدی که استاندار از منطقه داشت، از اعتبار ۵۰۰ میلیون تومانی ساخت سایت تاریخی و حتی موزه در این منطقه خبر داده شد که در نخستین نشست ستادی ۲۰۱۸ در استان یعنی پنجشنبه گذشته خبر جدید دیگری در این خصوص مبنی بر پرداخت این تعهد مالی به میراث فرهنگی اعلام گردید.

طبق آخرین پیگیری‌های خبرنگار ما از جانب مسئولان میراث فرهنگی این مبلغ به صورت اوراق بهادار خزانه مصوبه گرفته و قرار است به پیمانکار پروژه تحویل داده شود تا در سررسید موعد مبلغ را از خزانه دریافت کند.

کاوش‌هایی که حالا بیش از ٤٠ روز از عمر آن می‌گذرد، همچنان در مرکزی‌ترین نقطه شهر در حال انجام است تا ریشه‌های تاریخی این شهر را با حساسیت بیشتری دنبال کند. این موضع که آثار تاریخی یافته شده در میدان مرکزی همدان کشف شد، پیام خاموشی را در دل خود پنهان دارد که به نظر می‌رسد باید مورد توجه جدی کارشناسان در حوزه‌های مختلف از جمله باستان‌شناسی و طراحی شهری واقع شود.

تدفینی عاری از اموال فرهنگی

در این زمینه معاون میراث فرهنگی اداره‌کل میراث فرهنگی، صنایع دستی و گردشگری استان همدان با بیان اینکه کارشناسان باستان‌شناس در ادامه کاوش‌ها در میدان امام به یک تدفین دیگر دست یافتند، افزود: این تدفین در ضلع شمالی ترانشه موجود در میدان امام(ره) کشف شده است و بر اساس مطالعات و بررسی‌های اولیه صورت گرفته این اثر تاریخی مربوط به دوران تاریخی که یکی از ٤ دوران ماد، هخامنشی، اشکانی و ساسانی است، مربوط می‌شود.

احمد ترابی در گفت‌وگو با ایسنا نیز عنوان کرده است: این تدفین کشف شده به فاصله کمی از تابوت سفالی احتمالی اشکانی دفن شده بود همچنین در کنار این تدفین هیچگونه اموال فرهنگی به دست نیامده است.

وی درباره احتمال کشف قبرستان قدیمی در این محوطه گفت: با کشف این آثار تاریخی از تدفین‌ها، احتمال کشف قبرستان باستانی در میدان امام وجود دارد اما تا به اتمام نرسیدن مطالعات نمی‌توان درباره آن اظهارنظر قطعی کرد.

ترابی یادآور شد: کاوش‌ها همچنان برای کشف آثار تاریخی احتمالی دیگر ادامه دارد و تا اتمام کاوش‌ها نمی‌توان درباره احداث سایت‌موزه در این محوطه اظهارنظر قطعی کرد.همچنین سرپرست هیأت کاوش باستان‌شناسی میدان امام خمینی(ره) شهر همدان ۲٦ آذرماه در گفت‌وگو با رسانه‌ها از ادامه کاوش‌ها تا یک ماه آینده خبر داد و گفت: در روزهای گذشته ۲ تدفین مربوط به دوره عصر آهن در میدان امام کشف شد. محمد شعبانی اظهار کرد: در طول کاوش‌های انجام گرفته در روزهای اخیر یکی از قدیمی‌ترین تدفین‌هایی که تا کنون از شهر همدان به دست آمده است، کشف شد که این تدفین مربوط به عصر آهن بوده که البته مطالعات بر روی آنها ادامه دارد.

وی با بیان اینکه این تدفین مربوط به کودکی در حدود ۱۰ ساله است، اضافه کرد: تدفین کودک ۱۰ ساله به صورت طاق‌باز و همراه با سفال خاکستری بوده که مربوط به عصر آهن است، علاوه بر این، تدفین دیگری در یکی از بخش‌های کارگاه به دست آمده است که مطالعات تخصصی بر روی آن ادامه دارد.

کاوش با ۱۲ کارشناس دانشگاهی ادامه دارد

شعبانی با اشاره به اینکه از ابتدای کاوش‌های میدان امام ۲ تابوت سفالی مربوط به دوران اشکانی و تدفین‌هایی از این دوره کشف شده است، افزود: کاوش‌ها ادامه یافت و یک پایه ستون مربوط به دوران تاریخی (احتمالا سلوکی) و یک سنگ آسیاب روغن‌گیری و خمره ذخیره روغن در کنار آن کشف شده است .

وی درباره توقف کاوش‌ها در میدان امام خمینی(ره)، خاطرنشان کرد: بیش از ٤٠ روز است که در میدان امام خمینی(ره) کاوش باستان‌شناسی انجام شده و تا حداکثر یکماه آینده احتمال دارد ادامه یابد اما در بخش زیادی از فضای گودبرداری شده کاوش صورت گرفته است .

سرپرست هیأت کاوش باستان‌شناسی میدان امام خمینی(ره) شهر همدان با بیان اینکه ۱۲ کارشناس از دانشکده هنر و معماری دانشگاه بوعلی‌سینای همدان در این کاوش‌ها کار می‌کنند، اظهار کرد: احتمال می‌دهیم یکماه دیگر نیاز است تا کاوش ادامه یابد.

وی درباره ایجاد سایت‌موزه در میدان امام، یادآور شد: به عنوان یک باستان‌شناس دوست دارم در مرکز شهر سایت موزه ایجاد شود تا تاریخ و تمدن همدان در مرکز شهر نمایش داده شود.

به هر ترتیب، میدان‌ها از جمله فضاهای شهری هستند که می‌توانند دارای کارکردهای اقتصادی، سیاسی، تاریخی و توریستی باشند و بر اساس دسترس بودن تأثیرگذاری متنوع‌تری نسبت به دیگر فضاهای شهری داشته باشند بر این اساس و با اتکا بر این مسأله که توسعه همدان بر محور گردشگری گره خورده به نظر می‌رسد چاره‌اندیشی برای نمادسازی منطقه میدان امام نیازمند تمرکز و دقت بیشتری است که با مطالعات پژوهشی و پیوند با بدنه کارشناسی شهر دنبال شود؛ چراکه یک نماد علاوه بر آنکه در محدوده ملی یک سرزمین شناخته می‌شود، در سطح جهان نیز قابل شناسایی و عاملی است برای تفکیک از سایر فرهنگ‌ها، با توجه به اینکه نماد به عنوان نشانه‌ای از یک سرزمین با فرهنگ خاص به همگان معرفی می‌شود به عنوان مثال امروزه برج ایفل در فرانسه، بیگ بن انگلستان و اهرام ثلاثه مصر همگی نشانه‌ها و نمادهایی هستند که در پس نشانه‌های فیزیکی و عینی «ذهن آدمی» به تاریخ، هویت، فرهنگ و ایدئولوژی هدایت شده‌اند که سبب شده فراتر از یک نشانه عمل کرده و در ذهن نسل به نسل مردم جهان ماندگار شوند بنابراین میدان مرکزی در تاریخی‌ترین شهر ایران‌زمین هم به تبع اگر قرار باشد نمادی برای معرفی هویت و مدنیت این خطه از کشور عزیزمان باشد، با توجه به سبقه تاریخی و مکشوفات اعلام شده که تا مرز تاریخ مادها هم پیشروی داشته، به نظر می‌رسد باید به شکلی برای ادامه حیات آن تصمیم‌گیری شود که «همدان» را در کنار برند اولین پایتخت تاریخ چند هزار ساله به یک برند برای معرفی هویت و فرهنگ ایرانی تبدیل کند.

بر این اساس طراحی‌ها و معماری پیشنهادی برای این پروژه که این روزها از اهمیت ویژه‌ای برخوردار شده، از مؤلفه‌های مهمی است که نیازمند بررسی و کار کارشناسی شده بیشتری می‌باشد و امید می‌رود در کنار حمایت‌های معنوی، بار اعتبارات اختصاص یافته به این پروژه نیز هر روز نسبت به روز پیش سنگین‌تر شود؛ چراکه قرار است «میدان امام خمینی(ره)» همدان در ذهن و خاطره مردم ماندگار و از نسلی به نسل دیگر منتقل شود.

نمایش «قرار» در همدان اجرا می‌شود

نمایش «قرار» نوشته مهرداد کورش‌نیا به کارگردانی اکبر مرادی کامیاب کاری از گروه آریا در همدان روی صحنه می‌رود.نمایش قرار داستان انتظار و خاطرات پدری برای بازگشت فرزندش از سفری ۳۰ ساله را روایت می‌کند. این نمایش متکی به روایت‌های شرقی و بازخوانی اساطیری در موضوع است و داستان خود را با تکنیک جریان سیال ذهن روایت می‌کند.یاسر محمدی قادر، رها اسکندری، هادی لایقی، محمد طالبی، حمیدرضا یاری‌منش در این نمایش ایفای نقش می‌کنند نمایش "قرار" از ۱ تا ۱۵ دی‌ماه ساعت ۱۷:۳۰ در پلاتو تئاتر شهر همدان به صحنه می‌رود.

گشایش نمایشگاه نقاشی در ملایر

مدیر اداره فرهنگ و ارشاد اسلامی ملایر از گشایش نمایشگاه نقاشی هنرمند ناشنوای ملایر در اداره فرهنگ و ارشاد اسلامی این شهرستان خبر داد. غلامرضا جمالی‌زاده در آیین گشایش نمایشگاه نقاشی هنرمند ملایری اظهار کرد: امروز نمایشگاه آثار نقاشی مژگان عبدالمالکی هنرمند ناشنوا و توانمند ملایری در مجتمع فرهنگی و هنری افتتاح شد.وی گفت: این نمایشگاه نشانه تلاش، پشتکار و ذوق هنری این هنرمند است که می‌تواند الگوی ارزشمندی برای سایر جوانان باشد.

جمالی زاده افزود: در این نمایشگاه، تعداد ۲۹ اثر از این هنرمند در موضوعات مختلفی مانند طبیعت، حیوانات و انسان با استفاده از تکنیک رنگ روغن و سبک رئالیسم بر روی بوم و کاغذ به معرض نمایش گذاشته است.

وی بیان کرد: پرداختن به کارهای هنری توسط افراد معلول در رشته‌های متفاوت، قدم مثبت و مهمی است که آنها ضمن بروز و ظهور خلاقیت خود، می‌توانند توانایی و استعدادهای خود را به دیگران نشان دهند.جمالی‌زاده با دعوت از همه همشهریان برای بازدید از این نمایشگاه گفت: استقبال و حمایت اقشار مختلف مردم از آثار و اجراهای هنری معلولان، نقش بسزایی در پویایی و ترغیب و ایجاد انگیزه بیشتر در بین آنها خواهد داشت.

وی خاطرنشان کرد: علاقمندان به هنر نقاشی می‌توانند برای بازدید از این نمایشگاه تا ٦ دی ماه ، صبح‌ها از ساعت ۸ تا ١٤ به مجتمع فرهنگی و هنری ملایر واقع در شهرک ولیعصر(عج)، میدان قائم(عج) مراجعه کنند.

عکس روز

خدمت به خلق شب وروز – جشن وعزا–یلدا و نوروز نمی‌شناسه، همیشه کسانی هستندکه مردم را دوست دارند و برای مردم تلاش می‌کنند/جشن یلدا وکارکنان بخش دیالیز بیمارستان بعثت