پیام تاریخ، تمدن و فرهنگ مادستان
|ISNN: 2322-4665|

# روزنامه همدان پیام

www.HamedanPayam.com

شنبه ● ۱۰ بهمن ماه ۱۳۹۴ ● ۱۸ ربیع‌الثانی ۱۴۳۷ ● ۳۰ ژانویه ۲۰۱۶
سال یازدهم ● شماره ۲۵۵۹ ● ۱۲ صفحه روزنامه + نیازمندی‌ها ● ۵۰۰ تومان

ایران

به پیروزی بر خشونت اطمینان دارم ۴

گردشگری

برنامه‌های گردشگری نهاوند در حد حرف است ۵

ورزش
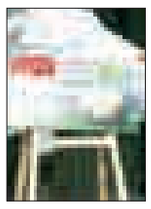
کارت هواداری پاس برای «همدان‌پیام» ۱۱

اقتصاد
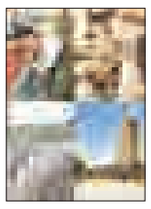
فرهنگ صنعتی شدن برای همدان اولویت دارد ۷

لیست اصولگرایان تا هفته آینده نهایی می‌شود ۴

از ۱۷ بهمن فرایند نهایی شدن لیست انتخاباتی اصلاح‌طلبان آغاز می‌شود ۴

کانال خبری همدان پیام در تلگرام
https://telegram.me/hamedapayam

## استاندار: مسائل تنش‌زا در انتخابات خبرگان مطرح نشود

▪ نامزدهای خبرگان برای معرفی خود از فرصت برابر در صداوسیمای همدان برخوردار می‌شوند

۳

پای صحبت معاون فرهنگی اداره‌کل فرهنگ و ارشاد

## موسیقی از واسطه‌های برگزاری کنسرت ضربه می‌خورد

بخش خصوصی و ورود آنها به بخش‌های مختلف در کشور همیشه مورد توجه و استقبال قرار گرفته است. ورود سرمایه‌گذار خصوصی به حوزه فرهنگ و هنر هم از جمله خبرهای خوبی بوده که در سال‌های اخیر شنیده و موجب شد تا حدودی چراغ هنر را روشن نگه دارد تا کورسوی امید را برای این قشر بدون حامی زنده نگه دارد. یکی از حوزه‌هایی که در استان مورد توجه شرکت‌ها و مؤسسات خصوصی قرار گرفته برگزاری کنسرت‌ها در سال‌های اخیر بوده که...

۶

## برای دیواره‌سازی رودخانه صالح‌آباد ۴ میلیارد تومان نیاز است

۱۰

۱۲ سالگی "همدان پیام" با طعم انتخابات برگزار شد

# جشن تولدی به احترام قلم

عکس: پوریا پاکیزه

▪ رئیس ستاد انتخابات: موانع حضور گسترده مردم را برطرف کنیم

▪ سخنگوی هیات نظارت: تلاش برای حضور حداکثری و انتخاب اصلح به اقتدار نظام کمک می کند

معاون سیاسی امنیتی استاندار، معاون توسعه مدیریت و منابع انسانی استاندار، حجت الاسلام موسوی امام جمعه موقت همدان ، سخنگوی هیات نظارت شورای نگهبان ، فرماندار فامنین ، شهردار همدان ، علی رضایی عضو شورای شهر همدان ، معاون دادستان استان ، رییس دفتر نماینده ولی فقیه در استان و مدیران کل ادارات اقتصاد و دارایی ، صنعت معدن و تجارت، فرهنگ و ارشاد اسلامی، بنیاد شهید و امور ایثارگران، امور مالیاتی ، مدیر کل روابط عمومی استانداری ومشاور استاندار، مدیرعامل شرکت سیاحتی علیصدر، مدیر عامل باشگاه پاس همدان، هیات مدیره خانه مطبوعات ، اصحاب رسانه و مطبوعات و جمعی از اعضای کانون کار آفرینی و اساتید صاحب نام دانشگاهها و کارشناسان استان در جشن روزنامه حضور داشتند.

۲

یادداشت روز

### راه دشوار روزنامه‌نگاری برای مردم

همدان‌پیام: ۱۱ سال انتشار روزنامه با توجه به مشقات پیدا و پنهان آن، تبریک و احسنت‌گویی دارد. به‌ویژه در شهر و استان همدان با همه راهبندها و سنگ‌پراکنی‌ها و بالاتر از آن با جیب شخصی نه از پول و امکانات دولتی. هفته‌نامه‌ها و ماهنامه‌های دیگری هم در حال انتشارند و به لطف پایداری مسئولانشان، همچنان پس از ۱۰ یا ۲۰ سال سرپا مانده‌اند. اما "همدان‌پیام" به مدد همت بنیادگذاران و همکاران کم‌توقعش راهی نو در نشر روزنامه در این استان گشوده است. برای این...

۲

یادداشت

### نگذاریم چراغ کنسرت‌ها خاموش شود

حوزه‌های مختلفی در هنر وجود دارد که می‌توان درباره آنها نوشت و شرایط حاکم بر آنها را موشکافی کرد. اما چرا مدتی است که موسیقی و به طور خاص وضعیت کنسرت‌ها و برگزاری آنها در همدان را زیر ذره‌بین قرار داده‌ایم؟ دلایل زیادی دارد. اما پیش از اینکه از این دلایل درونی حرف بزنیم بهتر است کمی درباره کارکرد و تأثیر موسیقی در فرهنگ مردم تأمل کنیم. موسیقی بنابر خاصیت ذاتی خود بیش از هر هنر دیگر رابطه‌ای ساده و مستقیم با مخاطب دارد. برای...

۶

## حبس در منزل و حبس الکترونیکی جایگزین زندان می شود

رئیس سازمان زندانها گفته: حبس الکترونیکی و حبس در منزل از جمله طرح هایی است که اقدامات مطالعاتی و همچنین اجرای آزمایشی آن انجام به زودی اجرا می شود.

به گزارش مهر، اصغر جهانگیر با اشاره به طرح کاهش جمعیت زندانیان گفت: با توجه به تاکید مقام معظم رهبری و تدابیر ریاست قوه قضاییه طرح کاهش جمعیت زندانیان به طور جدی در دستور کار است.

وی افزود: حبس الکترونیکی و حبس در منزل از جمله این طرح هاست که اقدامات مطالعاتی و همچنین اجرای آزمایشی آن انجام و به زودی مورد اجرا قرار خواهد گرفت. در طرح کاهش جمعیت زندانیان برای حبس های کوتاه مدت، جرایم مالی و سبک نیز طرح

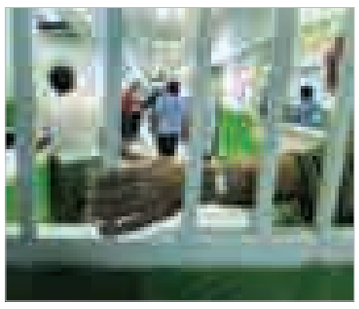

های مختلفی پیش بینی شده است که به زودی اجرا خواهد شد.

رئیس سازمان زندان ها و اقدامات تامینی و تربیتی کشور به طرح خروج زندان ها از شهرها نیز اشاره کرد و گفت: خروج زندان ها از شهر مستلزم تامین اعتبارات لازم است که امیدواریم در برنامه ششم توسعه اعتبار خروج زندان ها از حریم شهرها پیش بینی شود.

جهانگیر با اشاره به فعالیت های گسترده اصلاحی و تربیتی در زندان ها گفت: هدف این برنامه ها بازاجتماعی کردن زندانیان است و ما تلاش می کنیم با اصلاح شخصیت زندانیان با ارائه آموزش های شغلی زمینه را برای ورود آنان به چرخه اشتغال در جامعه فراهم کنیم.بر اساس آماری در سال ۹۳ تعداد کل زندانیان کشور نزد یک به ۲۲۰ هزار نفر بوده است.

### تعداد دفترچه‌های بیمه بیشتر از جمعیت کشور

معاون وزیر تعاون، کار و رفاه اجتماعی گفت: در حال حاضر ۷ میلیون نفر در کشور وجود دارند که دارای دو دفترچه بیمه هستند و در ۱۰ سال اخیر همواره مسئولان بیمه‌ای نیز این موضع را مطرح کرده‌اند که چرا تعداد دفترچه‌های درمانی از جمعیت کشور بیشتر است.

به گزارش تسنیم، احمد میدری با بیان اینکه صنعت داروسازی صنعت دانش‌بنیانی است، بیان کرد: نباید انتظارات ما پس از تحریم مانند انتظارات پس از دوران جنگ باشد چراکه در آن مقطع انتظارات بالا سبب اعمال سیاست‌های انبساطی و افزایش تورم شد.

## دیدار وزیر کشور با مراجع عظام تقلید

وزیر کشور با حضور در شهر مقدس قم با شماری از مراجع و علما به صورت خصوصی دیدار و گفت وگو کرد.

به گزارش ایسنا وزیر کشور با حضور در شهر مقدس قم با مراجع عظام تقلید دیدار و به تشریح آخرین شرایط امنیتی، اقتصادی، تحولات منطقه ای و روند برگزاری انتخابات مجلس خبرگان رهبری و مجلس شورای اسلامی پرداخت.

رحمانی فضلی وزیر کشور که روز پنج شنبه وارد شهر مقدس قم

شده بود، با حضرات آیات صافی گلپایگانی، موسوی اردبیلی، نوری همدانی، وحید خراسانی، جعفر سبحانی و علوی گرگانی دیدار و گفت وگو کرد.

تشریح آخرین وضعیت و شرایط امنیتی، شرایط اقتصادی پیش روی کشور، پس از برجام و لغو تحریم ها، آخرین تحولات منطقه، ارائه گزارش از روند اقدامات وزارت کشور در جهت برگزاری دو انتخابات مجلس خبرگان رهبری و مجلس شورای اسلامی و درخواست از مراجع عظام جهت دعوت از اقشار مختلف مردم برای حضور گسترده و با شکوه در انتخابات های پیش رو، از جمله مهمترین محورهای سخنان وزیر کشور در این دیدارها بود.

## تجهیز ۲۴۰۰ حلقه چاه به کنتور برقی

معاون حفاظت و بهره‌برداری آب منطقه‌ای همدان گفت: دو هزار و ۴۰۰ حلقه چاه آب در استان همدان به کنتور برقی مجهز شدند.

به گزارش مهر، منصور ستوده در کارگروه تخصصی امور اقتصادی استان همدان با بیان اینکه ۱۶ هزار چاه کشاورزی، صنعتی و شرب در استان همدان وجود دارد، اظهار کرد: ۱۰ درصد از این چاه‌ها متروکه و خشک هستند.

وی با بیان اینکه مابقی چاه‌ها نیز نیمی دیزلی و نیمی چاه برقی هستند، بیان کرد: از ۱۴ هزار چاه فعال در استان همدان ۲ هزار و ۴۰۰ چاه مجهز به کنتور هوشمند برقی شدند.

مدیرکل هواشناسی استان همدان نیز در این جلسه با بیان اینکه طبق پیش‌بینی‌ها از ۱۵ مرداد تا اسفندماه باید کاهش بارش و افزایش دما را داشته باشیم، اظهار کرد: کره زمین در سال ۲۰۱۵ گرم‌ترین سال را داشت و این مسأله می‌طلبد که برنامه‌ریزی خاصی برای مقابله با اثرات تغییر دما داشته باشیم.

سید مهرداد حسینی با تأکید بر اینکه بارندگی‌های استان همدان نسبت به درازمدت و سال گذشته مثبت است اما در قسمت‌های شمالی استان تقریباً به صفر نزدیک می‌شود، گفت: میزان بارندگی امسال در همدان ۱۴۶میلیمتر و سال گذشته ۸۴/۳ میلی‌متر بوده که نسبت به میانگین سال گذشته ۱۳۴ درصد و بلندمدت ۸ درصد افزایش داشته است.

همدان پیام
ارتباط و همراهی شما با ما

کانال خبری همدان پیام در تلگرام
(https://telegram.me/hamedapayam)

کاندیداهای انتخاباتی
تبلیغات خود را به ما بسپارید
با ما تماس بگیرید

▪ ملایر
۰۹۳۶۵۶۶۶۱۳۳ (خانم شوبیری)

▪ نهاوند
۰۹۱۸۷۱۰۱۸۶۱ (خانم کمالوند)

▪ تویسرکان
۰۹۱۸۴۲۸۹۰۴۱ (خانم سوری)

▪ کبودرآهنگ
۰۹۱۸۳۱۹۳۴۹۸ (خانم حمیدی)

▪ رزن
۰۹۱۸۴۴۱۸۵۱۵ (آقای هوشمندی)

▪ بهار ولالجین
۰۹۱۸۹۰۸۵۵۱۴ (آقای رجبی راغب)

▪ فامنین
۰۹۳۹۰۸۲۰۱۹۰ (آقای ملکی)

▪ سردرود
۰۹۱۸۹۱۲۰۷۹۴ (خانم کوکبی)

▪ شیرین سو
۰۹۱۸۳۱۴۱۹۸۹ (آقای طاقتی)

ایمیل
(info@hamedanpayam.com)

سایت اینترنتی روزنامه همدان پیام
(www.hamedanpayam.com)

صندوق پستی
(۶۵۱۵۵-۶۶۶)

سامانه پیامکی (۱۰۰۰۶۰۶۶)
پیام‌گیر (۰۸۱-۳۸۲۷۹۰۴۰)

دفتر مرکزی همدان: ۰۸۱-۳۸۲۶۴۴۳۳
پیام مردمی (mardomi@hamedanpayam.com)

نیازمندی‌ها (۰۸۱-۳۸۲۶۴۴۰۰) - فکس (۰۸۱-۳۸۲۷۹۰۱۳)
ارتباط در فضای مجازی تلگرام (۰۹۱۸۳۱۵۱۴۳۷)

پیام تاریخ، تمدن و فرهنگ مادستان
The Message Of Madestan's History & Civilization & Culture
روزنامه همدان پیام
۲
شنبه ● ۱۰ بهمن ماه ۱۳۹۴ ● شماره ۲۵۵۹
خبر
khabar@hamedanpayam.com

## برخی مدیران به همدان تعصب ندارند

رئیس شورای اسلامی شهر همدان با اشاره به اینکه برخی مدیران به همدان تعصب ندارند، گفت: نوسازی و بهسازی نقاط تاریخی و بازار موجب رونق گردشگری می‌شود.

علی‌اکبر نظری در جلسه کمیسیون اقتصاد، سرمایه‌گذاری و گردشگری که پیرامون مباحث بافت فرسوده برگزار شد، گفت: به منظور بررسی وضعیت بهسازی و توانمندسازی محلات و بافت فرسوده جلسه‌ای با حضور معاون عمرانی استاندار و مدیریت راه و شهرسازی برگزار شود.

به گزارش فارس، وی با اشاره به اینکه همدان در بحث احیای بافت فرسوده ظرفیت و پتانسیل قابل توجهی دارد، بیان کرد: بازسازی محلات و بافت فرسوده نیازمند پیگیری است و برخی مدیران نسبت به همدان تعصب ندارند. رئیس شورای اسلامی شهر همدان با بیان اینکه شهرداری مجموعه‌ای برای بازسازی محلات تشکیل دهد، خاطرنشان کرد: فردی به عنوان هماهنگ‌کننده و پیگیر این مباحث معرفی شود. وی با تأکید بر اینکه با بازسازی و احیای بافت فرسوده می‌توان زمینه رشد و توسعه شهری را فراهم کرد، افزود: با بازسازی کاروانسراها و نقاط فرسوده اشتغالزایی ایجاد می‌شود. نظری همچنین بیان کرد: نوسازی و بهسازی نقاط تاریخی و بازار موجب رونق گردشگری می‌شود که باید این موضوع نیز مدنظر باشد.

عضو شورای اسلامی شهر همدان نیز در این جلسه گفت: اکنون به دلیل نبود ساخت‌وساز رکودی وجود دارد و این رکود با بازسازی بافت فرسوده به نسبت رفع می‌شود. محمدعلی پرزاد با بیان اینکه شهرداری به راحتی از مقوله بهسازی بافت فرسوده عبور نکند، اظهار کرد: مجوز بازسازی ۱۰۰ هزار واحد فرسوده در استان اخذ شده و این اقدام خوبی است. وی افزود: بهسازی بافت فرسوده برای همدان توسعه و شکوفایی اقتصاد و اشتغالزایی را به همراه دارد. شهردار همدان نیز با بیان اینکه بازسازی و توسعه بافت فرسوده مورد توجه دولت است، گفت: اداره کل راه‌وشهرسازی برای بازسازی و نوسازی منطقه جولان ۱/۵ میلیارد تومان قرارداد دارد.

### ۱۲ سالگی "همدان پیام" با طعم انتخابات برگزار شد

# جشن تولدی به احترام قلم

- رئیس ستاد انتخابات: موانع حضور گسترده مردم را برطرف کنیم
- سخنگوی هیات نظارت: تلاش برای حضور حداکثری و انتخاب اصلح به اقتدار نظام کمک می کند

» سعید زارع‌صفا

جشن تولد با شمع انتخابات؛ همانقدری که عمومی برگزار کردن سالروز تولد یک رسانه بی‌سابقه بوده انتخاباتی شدنش هم در نوع خود بی‌نظیر بوده تا همدان‌پیام با ابتکار و ایده‌ای نو به دوازدهمین سال انتشار ورود کند. ۱۲ سالگی رسانه را می‌شد در موی سپید برخی از پیشگامان روزنامه و آمدن نسل سومی‌های کارکنانش دید؛ ازصندلی‌هایی که پر شده بودند و نظمی که در برپایی مراسم دیده می‌شد.

اما فصل مشترک را انتخابات رقم زده بود؛ انتخاباتی که همدان پیام جای پای درشت و عمیقی از خود در آن بجا گذاشته است. شاید این راه بلدی بود که موجب شد تولدش را با انتخابات پیش رو جشن بگیرد. جشنی به بهانه تولد اما برای وفاق بیشتر با مردم و مسئولان در راه آنچه نفع و خیر عموم در آنست. جشنی برای گفتن از امیدواری‌ها؛ از اینکه به اعتراف حتی دشمنان ایران تا سال ۲۰۲۰ یکی از ابرقدرت‌های دنیا می‌شود و این نگران‌شان کرده است و برای همین روی انتخابات پیش رو حساب ویژه‌ای باز کرده‌اند و از آن مهمتر روی رسانه‌ها و نفوذ فرهنگی. اما تفکر همگرایی و وفاق را در این همایش‌ها می‌توان دید که چگونه مسئولان همراه با رسانه‌ای‌ها بر مشارکت حداکثری و جذب مردم به آمدن پای صندوق‌های رأی تأکید دارند و حرفشان یکی است. نه حرف بلکه در عمل هم رسانه‌ها نشان داده‌اند پیشگام توسعه و دست‌یازی به منافع ملی در مقاطع گذشته بوده‌اند.

این را آمدن مدیران سیاسی و امنیتی و انتخاباتی و دیگر مدیران اداری استان در همایش همدان‌پیام و انتخابات نشان می‌داد و نوع نگاه‌ها و تشویق و تأییدهایشان.

همایش را سخنان مدیر مسئول کلید زد که از پدیداری ۳ نسل در همدان‌پیام و اینکه در طول این ۱۲ سال این رسانه ۳ دوره را رقم زده است. دوره‌ای تشکیل، دوره تثبیت و حالا دوره پیشرفت تا آستانه یک تراست رسانه‌ای که ۱۰ فاز با آن تعریف شده است. نصرت‌ا... طاقتی‌احسن از ابتکارات و ایده‌های خود گفت و اینکه که در تازه‌ترین دور عملی شدن این ایده‌ها فاز ۴ چاپخانه که برای لیبل و بسته‌بندی است بزودی افتتاح می‌شود و ۶ فاز دیگر هم در آینده و با سازوکاری که قانون جمهوری اسلامی ایران اجازه می‌دهد توسعه خواهد یافت. اوگفت که یکی از موارد توسعه‌ای ایجاد شبکه‌های ماهواره‌ای، رادیویی و تلویزیونی خواهد بود.

دبیر کارآفرینان از توسعه‌یافتگی گفت و اینکه توسعه اصلی به دست بخش خصوصی اتفاق می‌افتد و دولت فقط باید نقش تسهیل‌گری را ایفا کند. مدیرمسئول روزنامه اینها را گفت تا تأکید کرده باشد که اگر فضا و فرصت فراهم باشد رسانه‌ها بیشتر از این می‌توانند چرخ فرهنگ بلکه اقتصاد استان را بچرخانند و در منطقه حرف برای گفتن داشته باشند. از انتخابات چیزی نگفت تا مجال را به مدعوین مسئول در امر انتخابات بدهد. محمدابراهیم الهی‌تبار رئیس ستاد انتخابات استان و نباتی سخنگوی هیأت نظارت در استان اهل رجوع در موضوع انتخابات بودند.

### انتظار در انتخابات از همدان‌پیام بالنده

نخست سخنگوی هیأت نظارت در استان پشت تریبون رفت تا در تولد همدان‌پیام از نشدنی‌هایی بگوید که با انقلاب سال ۵۷ شدنی شد و از قدرت امروز کشور در منطقه و تأثیر در معادلات جهانی. چه اصطلاح و تشبیه دقیقی از تنگه هرمز می‌کرد که به مثابه آئورت منطقه می‌ماند و هر لحظه ایران اراده کند شریان انتقال انرژی به توسعه‌یافتگان قطع می‌شود و نفس اقتصاد بند می‌آید. نباتی گفت: «امروز دشمنان چه بخواهند و چه نخواهند ما به خاورمیانه مسلطیم. چنانکه وقتی یک هفته پیش آمریکایی‌ها بدون مجوز وارد مرز ایران شدند سرسختانه با آنها برخورد کردیم. نکته دیگر این است که وقتی رهبر معظم انقلاب به جوانان غربی پیام می‌دهد یعنی انقلاب ما بالنده شده و در جهان فراگام پیش می‌رود. خوشا به حال کسی که سهمی در اقتدار این نظام داشته باشد».

سخنگوی هیأت نظارت از انتخابات هم گفت و اینکه «یکی از عرصه‌هایی که می‌توانیم به انقلاب اسلامی کمک کنیم عرصه انتخابات است. در این میان کسانی که عرصه را برای حضور حداکثری و انتخابات اصلح آماده کنند به اقتدار نظام کمک کرده‌اند. بنابراین فرصت به وجود آمده، وقت آزمون برای همه است».

او امیدوار بودکه همه فرایند انتخابات به بالا رفتن ضریب امنیت و اقتدار نظام در بین مردم بیانجامد چراکه عقیده دارد «باید تلاش کنیم که به بدنه نظام دشنه نزنیم چون نظام به اندازه کافی از بیگانگان زخم خورده است».

سخنگوی هیأت نظارت از همدان‌پیام هم با عنوان رسانه تأثیرگذار و بالنده یاد کرد و ابراز امیدواری کرد که در تبیین و روشنگری مردم موفق‌تر از پیش عمل شود.

### افتخار به درخشیدن همدان پیام در سطح ملی

رئیس ستاد انتخابات در استان ،دیگر سخنران انتخاباتی بود که البته ابتدا از دوستی دیرینه خود با خانواده طاقتی‌ها پیش از تأسیس همدان‌پیام سخن گفت و از درخشیدن روزنامه در سطح ملی با افتخار یاد کرد.

معاون سیاسی امنیتی استاندار پس از آن از انقلاب حرف زد و اینکه مردم، رهبری و مبانی اعتقادی با هم عجین شدند تا انقلاب ۵۷ رخ دهد.

از خاطرات خود در آن ایام سخن گفت و اینکه هنگام شنیدن صدای شهید محلاتی در رادیو که اعلام می کرد «این صدای انقلاب ملت ایران است».

الهی‌تبار اما بر نقش مردم در تشکیل و اداره نظام تأکید کرد و اینکه «وقتی امام مانیفست حکومتی برای جمهوری اسلامی ایران تعریف می‌کرد، می‌گفت که جمهوری اسلامی نه یک کلمه بلکه برگرفته از شعار "استقلال، آزادی، جمهوری اسلامی" مردم است». او برگزاری ۳۰ انتخابات در دوران انقلاب اسلامی را نشانه تکیه نظام به رأی مردم دانست و بر این تأکید کرد که «انتخابات نماد حضور مردم در تعیین سرنوشت است بنابراین وظیفه ما است تا آنجا که می‌توانیم هم اسلامیت نظام را پاس بداریم و هم جمهوریت آن را و موانع حضور گسترده مردم را از سر مسیر برداریم و موجبات انتخابات درست را فراهم کنیم».

الهی‌تبار رسالت رسانه‌ها در انتخابات را هم بزرگ عنوان کرد و اینکه «آنها با روشنگری‌ها جایگاه مجلس شورای اسلامی و خبرگان و نقش مردم در انتخابات را روشن کنند». الهی‌تبار هم بر تلاش رسانه برای حضور حداکثری مردم پای صندوق‌های رأی تأکید کرد.

### از اتاق کوچک تا چاپخانه بزرگ

این پایان مراسم نبود و در فواصل این همایش هم از پیشکسوتان همدان‌پیام تجلیل شد که در بین آنها نام فاضل همدانی از نخستین یاران طاقتی‌ها در راه‌اندازی روزنامه درخشش بیشتری داشت. او یک هفته پیش بازنشسته شد هرچند که دوربین همیشگی در دستش نشان از بازنشستگی نمی‌داد. فاضل در هنگام تجلیل از خود لحظاتی سخن گفت. سخنانی که برای قدیمی‌های همدان‌پیام حکم خاطره بازی را داشت. از روزهایی گفت که دفتر در یک اتاق کوچک در ذوالریاستین بود و با یک مانیتور کار می‌کرد: «همدان‌پیام از روزی که آغاز به کار کرد فشار زیادی را تحمل کرد به طوری که همه اعضای خانواده حقوقشان را برای آن صرف می‌کردند. روز اول من معتقد بودم که همدان‌پیام باید به من افتخار کند ولی حالا من به همدان‌پیام افتخار می‌کنم. این روزنامه در ابتدا کارش را در یک اتاق کوچک آغاز کرد که با پارتیشن فضاهایی را از هم جدا کرده بودند، تنها یک مانیتور داشت و مجبور بودیم ایستاده مطالب را بخوانیم و نوشتن را تکمیل کنیم. اما امروز چاپخانه همه حاصل کار و دوام روزنامه و طاقتی بود که طاقتی‌ها از خود نشان دادند. از روزهای آغازین کار، توصیه‌ام به این خانواده که حجم مشکلات و گرفتاری‌های روزنامه به سمت آنها هجوم آورده بود که به معنی اسمتان طاقت بیاورید چون موفق خواهید شد». در میانه مراسم از کارشناسان و چند تن از اعضای کانون کارآفرینان استان تجلیل به عمل آمد و در این میان از ثریا جلالی، همسر مدیرمسئول همدان‌پیام به عنوان پشتیبان مالی و یار روزهای سخت روزنامه تجلیل ویژه‌ای شد.

پایان بخش همایش اما برش کیک تولد ۱۲ سالگی همدان‌پیامی بود که نسل سومی‌ها شمع آن را فوت کردند. نسل سومی‌هایی که به گفته مجری برنامه با مدیریت فرزندان طاقتی‌ها قرار است راه این بنای ۱۲ ساله و گسترش یافته را حفظ کنند.

## حاشیه نگاری جشن ۱۲ سالگی / مدیرانی که به احترام قلم آمده بودند

سازمانی منسجم در استان از جنس رسانه روز پنجشنبه هفته گذشته، همایشی تحت عنوان انتخابات و همدان‌پیام را برپا کردند و به نظر می‌رسد به نقطه‌ای از توسعه دست یافته‌اند که خودجوش این چنین برنامه‌هایی را تدارک می‌بینند تا مسئولان و رسانه‌ای را دور هم جمع کنند.

این برنامه همه مدیران و رسانه‌ای را بر آن داشت تا برای کنجکاوی هم که شده در گردهمایی بزرگ همدان‌پیامی حضور یابند. تعجب، خشنودی و کنجکاوی حالت‌هایی بودند که از چشمان و چهره‌های حاضران موج می‌زد.

البته می‌خواهم بگویم که ریشه فعالیت رسانه‌ای در همدان‌پیام به سال‌های ۵۲، به حضور اسدا... طاقتی‌احسن، عموی همدان‌پیام در رادیو فرهنگ برمی‌گردد که از سنت‌های شیرین‌سو می‌گفت.

برخی مدیران چون رئیس سازمان صنعت، معدن و تجارت استان خوش‌وقت‌ترین مدیر بود که پیش از همه بر روی صندلی‌های سالن مجتمع شهید آوینی نشسته بود که پس از آنها معاونان استاندار همدان، الهی‌تبار و قیاسی در سالن حاضر شدند.

برنامه همدان‌پیامی‌ها هم طبق رسوم همیشگی مدیران و برنامه‌ها با تأخیر ۲۰ دقیقه‌ای برگزار شد. برنامه به گفته مجری یا همان دبیر سرویس گردشگری همدان‌پیام، نشست توجیهی- آموزشی در حوزه انتخابات و به بهانه آغاز دوازدهمین سال فعالیت مؤسسه رسانه‌ای همدان‌پیام بود.

نخستین سخنران که بر روی سن رفت، نصرت‌ا... طاقتی‌احسن بود که با خنده‌هایش بر لب، انرژی مثبت را انتقال می‌داد.

وی علاوه بر مدیرمسئولی روزنامه و چاپخانه، رئیس کانون کارآفرینان استان همدان است، طاقتی‌احسن از کم‌وکیف کارها گفت و اینکه این مؤسسه رسانه‌ای ۱۰ فاز توسعه‌ای برای خود تعریف کرده است که بزودی فاز چهارم خود را کلید خواهد زد.

اما پس از مدت‌ها بالأخره در این همایش، کلیپ جدید همدان‌پیام که معرف کارهای روز اوست هم رونمایی شد و ما شاهد پخش آن در سالن بودیم.

صدای خردسالان یا همان نسل سومی‌های همدان‌پیام هم فضای شور و هیجان دیگر بخشیده بود.

اما پس از کلیپ، نباتی سخنگوی شورای نگهبان سخنرانی کرد.

شاد و اکتیو بودن همه مشهود و حضور قدیمی‌های همدان‌پیام در سالن و استقبال گرم پرسنل و روبوسی‌ها مرسوم هم در نوع خودش جالب بود. اما شوق دیدار در چشمان همه آنهایی که زمانی بودند و حال شرایطی ایجاد شده که همکار همدان پیام نباشند، موج می‌زد. مدیران هم یک به یک می‌آمدند؛ از پارک علم وفناوری، شهردار همدان، محمودی اقتصاد دارایی و... البته حضور پررنگ اهالی رسانه و پیشکسوتان هنر و ادبیات هم به چشم می‌خورد.

هرازگاهی هم بین سخنرانی‌ها زمزمه‌های کودکانه به گوش می‌رسید. بیشتر همکاران همدان پیام با خانواده‌هایشان حضور داشتند و برنامه روتین پیش می‌رفت.

برنامه بعدی اجرای موسیقی زنده توسط حسینی خواننده محبوب همدانی بود. الهی‌تبار سخنران بعدی بود که تا بر روی سن رفت، از آشنایی دیرینه‌اش با طاقتی‌احسن‌ها پیش از آغاز به کار همدان‌پیام گفت. در همین بین صحنه‌ای دیگر در گوشه‌ای از سالن، نگاهم را به آن سمت برد؛ ابراز عشق مادر به فرزندش و بوسه‌های مدیرمسئول بر چهره مادرش و برق افتخار در چشمان مادر و پدر. مادر طاقتی‌احسن با افتخار کنار فرزندش نشست. پس از سخنرانی، تقریباً ۱۰ و ۲۵ دقیقه بود که تعدادی از مسئولان چون شهردار، قیاسی، الهی‌تبار، نباتی و طاقتی‌احسن بر روی سن رفتند تا از نخستین بازنشسته همدان‌پیام و پیشکسوت رسانه تجلیل کنند. پس از آن ثریا جلالی، بانوی رسانه‌ای استان و ناصرنژاد، اسدا.... طاقتی‌احسن و منصور بهرامی به عنوان پیشکسوتان هم تجلیل شدند. پس از آن کلیپی از منویات رهبری و صحبت‌های سردبیر روزنامه همدان پیام پخش شد وی از حضور ۷ دوره با برگزاری ۱۰ دوره انتخابات گفت. جنب‌وجوش‌های کودکانه در بین اجرای برنامه‌ها بر برنامه هیجان می‌بخشید؛ البته لحظاتی هم برای کنترل جو حاکم به بیرون از سالن هدایت شدند. پرچم‌های لوگو همدان‌پیام توسط همین نسل سومی‌ها توزیع می‌شد و خود آنها را حرکت می‌دادند.

همه همکاران همدان‌پیام از توزیع تا تحریریه، فنی و چاپ بودند. پس از سخنرانی معاون اطلاعات، بخش بعدی هم تجلیل از کارشناسان همراه و مدیران همدان‌پیام بود. زمانی که از رحمت‌ا... طاقتی‌احسن، پدر همدان‌پیام دعوت شد تا برای تجلیل از وی به عنوان مدیر چاپخانه پیام‌رسانه به روی سن برود، همسر وی هم او را همراهی می‌کرد؛ در این میان استقبال مدیرمسئول همدان‌پیام از پدر و مادرش و بوسه برچهره آنها، خالق صحنه‌ای دیگر بود. پس از آغاز نسل دوم همدان‌پیام شاهد تکاپوی نسل سوم هستیم که برنامه ویژه‌ای هم برای آنها تدارک دیده شده بود. آنها با در دست داشتن پرچم‌های همدان‌پیام و حرکت آنها بر روی سن رفتند و لحظاتی را آن بالا روی سن به جشن و سرور پرداختند که پس از دریافت هدایایی، پایین آمدند.

حسینی خواننده همدانی برنامه بعدی خود را اجرا کرد و پس از آن رونمایی از کارت هواداران پاس و اهدای آن به همدان‌پیام بود. تجلیل از همدان‌پیام و برش کیک ۱۲ سالگیش پایان بخش این همایش بود.

### یادداشت روز

## راه دشوار روزنامه‌نگاری برای مردم

» توکل دارائی

همدان‌پیام: ۱۱ سال انتشار روزنامه با توجه به مشقات پیدا و پنهان آن، تبریک و احسنت‌گویی دارد. به‌ویژه در شهر و استان همدان با همه راهبندها و سنگ‌پراکنی‌ها و بالاتر از آن با جیب شخصی نه از پول و امکانات دولتی. هفته‌نامه‌ها و ماهنامه‌های دیگری هم در حال انتشارند و به لطف پایداری مسئولانشان، همچنان پس از ۱۰ یا ۲۰ سال سرپا مانده‌اند. اما "همدان‌پیام" به مدد همت بنیادگذاران و همکاران کم‌توقعش راهی نو در نشر روزنامه در این استان گشوده است. برای این ایستادگی و عبور از میادین مینِ سیاست و اقتصاد و حسادت، به همه خانواده این قشر فرهنگی تبریک و شادباش می‌گویم.

**دیگر اینکه گستره فعالیت این نشریه** و حضور سریع در شهر و روستاهای دوردست و انعکاس نظر و خواست و سخن و گلایه هم‌استانی‌ها از شمال تا جنوب، امری مبارک و قابل تحسین است.

**همه‌گیری و دربرگیری وسعتی بیش از مرکز استان** شاخصه مهمی برای رسانه است. بی‌اغراق "همدان‌پیام" حتی از صداوسیمای همدان هم در این زمینه جلوتر ایستاده است. نگاهی به اخبار و اطلاعات منتشره در تلویزیون همدان، گواهی بر این مدعاست.

از خط و نشان کشیدن مدیران، سیاست‌بازان، ناظران و میزنشینان که هر یک به عللی خواسته‌اند فراخور میلشان عمل شود، کمابیش مطلعم. و البته می‌دانم که برخی از آنها بدشان نمی‌آمده و نمی‌آید که این رسانه را تریبون "قد و قامت رسای" خود ببینند و اگر تمکین نکند کله پایش کنند و سرنگون. موقع انتخابات یا انتصابات هم که می‌شود، اهمیت "همدان‌پیام" دوچندان و بیشتر هم می‌شود. آن یکی می‌خواهد استاندار شود و خودش را به لطایف‌الحیل به عنوان نامزد این پست بقبولاند و دیگری می‌خواهد سیمای اتوکشیده‌ای از خود به نمایش بگذارد تا دوباره از مردم رأی بگیرد و بشود وکیل مجلسشان.

قصد ارزش‌گذاری اخلاقی ندارم؛ فقط خواستم اشاره‌ای بکنم به خواسته‌ها و نقشه‌ها و احیاناً حسادت‌ها و مرض‌های برخی اندک‌شمار که حاضرند به خاطر مطامع و هوس‌های شخصی و اداری خود، این رسانه مستقل را به بلندگویی مثل آن یکی‌ها و یا به نشریه‌ای خنثی تبدیل کنند. البته لطف خدای متعال و همت بلند بانیان و همکاران نگذاشته این نهال به بار نشسته؛ در برابر مشکلات سر خم کند.

همین امروز داشتم ویژه‌نامه شماره ۳ روزنامه اطلاعات به مناسبت ۹۰ سالگیش را مطالعه می‌کردم. بر خود بالیدم که روزنامه‌ای چنین وزین و عمیق با مدیریتی لایق و دانش‌مدار توانسته است هم مؤثر باشد و هم دوام بیاورد.

امیدوارم روزی بیاید که "همدان‌پیام" ۹۰ ساله شود و صد ساله و بیشتر از آن.

نیز آرزومندم از بچه‌ها و نوه‌های این مجموعه و همکاران، مسئولیت چنین روزنامه‌ای را در دهه‌هایی دیگر بر عهده داشته باشند و همپا با نامِ تاریخ و تمدن مادستان، این بنیاد فرهنگی به ماندگاری و عمریِ دراز دست یابد.

گرچه نمی‌دانم در آن سال‌ها شیوه نشر اطلاعات، کاغذی یا مجازی خواهد بود یا تلفیقی از آن؛ ولی مهم این است که این شهر و دیار احتیاج دارد به برندهای فرهنگی اثرگذار و با طول عمر بیشتر؛ که هم مردمی باشند و هم پیشرو و با اشک و لبخندهای مردم همراه.

نه‌تنها به این روزنامه که به ده‌ها نشریه و فکر و ایده و عمل ماندگار و پویا در سایر موضوعات فرهنگی و اجتماعی نیازمندیم، که هر یک بتوانند جایگاه خاص خود را در بین همکاران و رقیبان پیدا کرده باشند و از قِبَل منافع آنها مردم سرزمینمان بهره‌مند شوند.

برای رسیدن به چند ده سالگی؛ به دوستان و همکاران و بانیان توصیه می‌کنم به: "آهسته و پیوسته پیمودن" و به ناقدان و کنار گودنشینان که: "کمی انصاف و جوانمردی". همین.

shenide@hamedanpayam.com

### شنیده‌ها

۱- یکی از کاندیداهای انتخابات مجلس خبرگان انصراف خواهد داد. گویا وی به نفع یکی از کاندیداهای مورد حمایت جامعه مدرسین قم این انصراف را اعلام می‌کند. گفتنی است فعلاً این انصراف در مرحله اما و اگر است.

۲- حضور برخی از اعضای هیأت رئیسه اتاق بازرگانی استان در نهاوند به تلاش برای ایجاد اتحاد بین اصلاح‌طلبان تعبیر شده است. گویا در این حضور نشستی نیز با کاندیداهای اصلاح‌طلب برگزار شده است. گفتنی است احتمال حمایت تمام کاندیداهای اصلاح‌طلب حاضر و رد صلاحیت شده نهاوند از یک کاندیدا با مقبولیت و رای بالاتر بیشتر شده است.

۳- پیمانکاران استان تا پایان سال، مطالبات خود را از دولت دریافت می‌کنند. گویا بودجه تسویه‌حساب پیمانکاران در نظر گرفته شده است. گفتنی است بدهی دولت به پیمانکاران یکی از دلایل رکود اقتصادی در سال‌های اخیر بوده است.

۴- یکی از اعضای شورای اصولگرایان به همدان سفر می‌کند. گویا این سفر برای ایجاد وحدت و اعلام نفرات نهایی لیست ائتلاف اصولگرایان خواهد بود. اصولگرایان استان با تعدد داوطلب و احتمال نپذیرفتن نظر ائتلاف از سوی آنها مواجه هستند.

۵- مراکز درمانی استان آمبولانس‌های جدید تحویل می‌گیرند. گویا این آمبولانس‌ها از نوع بنز اسپرینتر ۳۱۴ خواهد بود. گفتنی است این بنزها توسط ایران‌خودرو دیزل از آلمان وارد و تجهیز خواهند شد.

### یادداشت

## نشست انتخاباتی همدان‌پیام بازخوانی نقش رسانه‌ها در توسعه

برگزاری نشست انتخاباتی روزنامه همدان‌پیام که به نوعی جشن آغاز دوازدهمین سال فعالیت این روزنامه پرمخاطب نیز بود، فرصت مناسبی را فراهم کرد تا بار دیگر نقش مهم رسانه در جامعه و عرصه‌های گوناگون از جمله انتخابات بازخوانی شود.

در نگاه کلی آنچه بیش از هر چیزی اهمیت دارد نقش کلیدی و بی‌بدیل رسانه‌ها و مطبوعات در توسعه همه‌جانبه است. این نقش به‌گونه‌ای تعریف شده که توسعه بدون حضور و مشارکت رسانه‌ها و مطبوعات امکان‌پذیر نیست.

اتفاقاً روزنامه همدان‌پیام که از همان آغاز بنای خود را بر ایجاد تحول در فضای رسانه‌ای استان گذاشت، هم دغدغه‌اش و هم به نوعی هدف اصلی‌اش توسعه استان بوده است. موضوعی که در نشست روز پنجشنبه نیز مورد تأکید قرار گرفت.

بدون تردید نقش‌آفرین رسانه‌ها در فرایند توسعه که ضرورتی اجتناب‌ناپذیر به حساب می‌آید، امری مستمر است که نه‌تنها هیچگاه نباید متوقف شود، بلکه رشد، پویایی و بالندگی رسانه‌ها باعث تقویت و پررنگ‌تر شدن آن خواهد شد.

موضوع مهمی که اتفاقاً با جایگاه روزنامه‌ای چون همدان‌پیام در استان مرتبط است، نقش بخش خصوصی در توسعه است که به تبع آن مطبوعاتی که در زمره رسانه‌های خصوصی و غیردولتی قرار می‌گیرند، از جایگاه ممتازی از این لحاظ برخوردارند.

فراموش نکنیم که بر اساس شاخص‌ها و معیارهای توسعه‌یافتگی و طبق آنچه تجربیات جوامع توسعه‌یافته نشان می‌دهد، بخش خصوصی بیشترین نقش را در تولید، اشتغال و به تبع آن بهبود فضای کسب‌وکار و در نگاه کلی توسعه دارد. از طرفی رسانه‌هایی که به بخش خصوصی تعلق دارند و خارج از محدوده رسانه‌های دولتی و عمومی هستند، بیشترین آمار رسانه‌های دنیا را به خود اختصاص داده و البته در جامعه ما نیز تقریباً وضعیت اینگونه است، با این تفاوت که رسانه‌های خصوصی ما هنوز نتوانسته‌اند به جایگاه اصلی و واقعی خود دست یافته و نقش خود را در روند توسعه آنطور که باید و شاید ایفا نمایند.

عمده دلیل این وضعیت نیز غفلت از ظرفیت‌های بخش خصوصی و جلوگیری از آزادسازی اقتصاد و واگذاری فعالیت‌ها به این بخش بوده است که خود موانع ریز و درشتی را در مسیر توسعه ایجاد کرده است.روزنامه همدان‌پیام به عنوان یک روزنامه مستقل که کاملاً به بخش خصوصی تعلق دارد، گام‌های بزرگ و مهمی را در جهت تقویت این بخش و نقش‌آفرینی در توسعه استان برداشته است و با توجه به اهداف و برنامه‌های پیش روی این روزنامه، چشم‌انداز روشنی را می‌توان برای آینده ترسیم نمود. مشروط بر آنکه زمینه‌های حضور و نقش‌آفرینی بیش از پیش این رسانه و تمام رسانه‌هایی که به نوعی دغدغه توسعه استان را دارند، در عرصه‌های مختلف به خوبی فراهم گردد. نکته دیگری که در شرایط کنونی از اهمیت خاصی برخوردار است و به نوعی با منافع ملی و آینده نظام ارتباط دارد، بحث انتخابات است که این روزها فضای سیاسی کشور را تحت شعاع قرار داده است.

نقش رسانه‌ها و مطبوعات در انتخابات بر کسی پوشیده نیست و همگان بر این امر مهم واقفند که مطبوعات و رسانه‌ها در ابعاد مختلف از جمله زمینه‌سازی برای مشارکت حداکثری و انتخاب آگاهانه و دقیق نقش مهمی دارند. نکته قابل توجه در این زمینه حضور پررنگ و مسئولان رسانه‌ها در عرصه انتخابات از یکسو و تلاش فعالان این عرصه برای استفاده حداکثری از ظرفیت رسانه‌هاست که چنانچه به معنای واقعی محقق گردد، نه‌تنها روند برگزاری انتخابات را آسان‌تر می‌کند، بلکه به لحاظ نقش و تأثیرگذاری رسانه‌ها در ابعاد مختلف انتخابات، می‌توان به برگزاری انتخاباتی پرشور، حماسی و در عین حال سالم و قانونمند امیدوار شد.

به هر حال آنچه در نشست انتخاباتی روزنامه همدان‌پیام مطرح شد و به نوعی در سخنرانی‌ها و اظهارات مسئولان استان مورد تأکید قرار گرفت، نقش کلیدی رسانه‌ها در عرصه‌های مختلف و به طور کلی روند توسعه است. در این میان با توجه به اهمیت بحث انتخابات، نشست مذکور فرصتی را فراهم آورد تا این نقش‌آفرینی و تأثیرگذاری در عرصه انتخابات از زوایای مختلف بازخوانی شود.

پیام تاریخ، تمدن و فرهنگ مادستان
The Message Of Madestan's History & Civilization & Culture
روزنامه همدان پیام
۳
شنبه ● ۱۰ بهمن ماه ۱۳۹۴ ● شماره ۲۵۵۹
خبر
khabar@hamedanpayam.com

## بررسی حمل و نقل خیابان‌های بوعلی و اکباتان در کمیسیون خدمات شهری

رئیس کمیسیون خدمات شـــهری و حمل‌ونقل و ترافیک شورای شهر همدان با بیان اینکه هرچه قوانین ســـخت‌تر می‌شـــود، رعایت قانون بیشتر است، گفت: با بالا رفتن نرخ جرایم رانندگی شاهد کاهش تخلفات رانندگی خواهیم بود.

به گزارش فارس، کامران گردان در جلســـه کمیســـیون خدمات شـــهری شورای اسلامی شـــهر همدان با موضوع بررسی موضوع اتاق فکر سازمان تاکســـیرانی و سیستم حمل‌ونقل خیابان‌های بوعلی و اکباتان با بیان اینکه به دنبال کوچک‌سازی شهرداری هستیم، اظهار کرد: سال گذشته برای آموزش شـــهروندی بودجه جداگانه‌ای برای سازمان‌های زیر نظر شهرداری در نظر گرفته شد.

وی با بیان اینکه نرخ‌گذاری تاکســـی‌ها با مشـــارکت ۹۰ نفر از تاکسیرانان همدان انجام شـــد، افزود: ۸۶ درصد تخلفات تاکسیرانی در همدان کاهش یافته است که این عملکرد جای قدردانی دارد.

رئیس کمیسیون خدمات شهری و حمل‌ونقل و ترافیک شورای شهر همدان گفت: هر چه قانون سخت‌تر باشد رعایت قانون بیشتر است و اکنون نیز با بالا رفتن نرخ جرایم رانندگی شاهد کاهش تخلفات رانندگی خواهیم بود.

وی با بیان اینکه دولت برای بیمه تاکسیرانان ورود پیدا کرده است، خاطرنشان کرد: تاکســـی‌داران همدانی استقبال خوبی از خودرو از نوع «سمند» ندارند و این راســـتا برای نوسازی ناوگان تاکسی اختصاص تسهیلات بانکی برای تاکسی‌داران در دست پیگیری است.

گردان با اشـــاره به ضرورت تشکیل اتاق فکر در سازمان تاکسیرانی همدان بیان کرد: وظیفه این اتاق فکر انتقال مشکلات رانندگان تاکسی است.

وی افزود: اتاق فکر به عنوان یک اهرم مشـــاوره‌ای و مشورتی می‌تواند کمک حال ســـازمان تاکسیرانی باشـــد اما نمی‌تواند در صدور نامه‌های اجرایی اقدام کند.

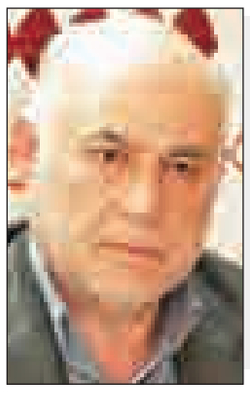

# استاندار: مسائل تنش‌زا در انتخابات خبرگان مطرح نشود

**▪ نامزدهای خبرگان برای معرفی خود از فرصت برابر در صداوسیمای همدان برخوردار می‌شوند**

استاندار همدان خواستار لحاظ شدن مصالح نظـــام و دوری از طرح مســـائل تنش‌زا و ناامیدکننده از ســـوی داوطلبان در تبلیغات انتخابات مجلس خبرگان شد.

به گـــزارش کمیته اطلاع‌رســـانی ســـتاد انتخابـــات اســـتان همـــدان، محمدناصر نیکبخت صبح روز پنجشـــنبه در نخستین جلســـه کمیســـیون بازرســـی تبلیغـــات انتخابـــات خبـــرگان اســـتان، گفـــت: از داوطلبـــان انتخابـــات مجلـــس خبرگان انتظـــارات برای رعایـــت قانون و مصالح نظام بیشتر است و در استان، داوطلبان به این انتظارات پاسخ داده‌اند.

وی افزود: با داوطلبان انتخابات خبرگان اســـتان جلسه خواهم داشت و مواردی را با آنها مطرح خواهم کرد.

اســـتاندار تصریح کرد: زیبنده نیست که در آســـتانه دهه مبارک فجر و ســـالروز انتخابات که مردم به دلگرمی، شـــادابی و امید بیشـــتری نیاز دارند، فردی به استان بیاید و هرچه می‌خواهد به دولت و ملت بگوید و برود.

نیکبخت گفت: بر اســـاس قانون، افرادی کـــه اســـامی آنـــان در آگهی بـــه عنوان واجدین شـــرایط نهایی منتشـــر می‌شود، مجاز خواهند بود با اســـتفاده از امکانات صداوســـیما و ســـایر فرصت‌های قانونی که برای آنان پیش‌بینی شـــده است در ۲ هفتـــه به معرفی خـــود و تبلیغات لازم به منظور شناخت افکار عمومی از ویژگی‌ها و صلاحیت‌هایشان اقدام کنند.

وی ادامـــه داد: مطابق مـــاده ۱۹ آیین‌نامه اجرایـــی قانون انتخابات مجلس خبرگان، به منظـــور تضمین برخورداری یکســـان نامزدهای خبـــرگان از امکانات دولتی و بازرســـی و کنترل نحوه تبلیغات نامزدها، در هر استان کمیســـیونی به نام کمیسیون بازرســـی تبلیغات انتخابـــات خبرگان در محل اســـتانداری و بنا به دعوت استاندار تشکیل می‌گردد.

اســـتاندار بیان کرد: با توجه به قانون، این کمیسیون از استاندار، بالاترین مقام قضایی اســـتان، رئیس ناظران شورای نگهبان در اســـتان و مدیرکل صداوســـیمای استان، تشـــکیل شده تا نحوه انجام تبلیغات را به استناد ماده ۱۹ آیین‌نامه تبلیغات انتخابات مجلس خبرگان رهبـــری، هماهنگ و به آگاهی داوطلبان نهایی شده برساند.

نیکبخت تأکید کرد: تمامی موارد تبلیغاتی که مقرر است از طریق نامزدهای پنجمین دوره مجلـــس خبرگان رهبـــری به انجام برســـد بایـــد از طریق این کمیســـیون به تصویب رسیده و به آنها ابلاغ شود.

رئیـــس کمیســـیون بازرســـی تبلیغـــات انتخابـــات مجلس خبـــرگان رهبری در استان، گفت: مســـئولان این کمیسیون در یـــک برنامه زمان‌بندی مشـــخص در ایام برگزاری انتخابات نســـبت بـــه برگزاری جلســـات مربوطه و اخذ تصمیمات مورد نیاز اقدامـــات و برنامه‌ریزی‌های لازم را صورت دهند.

نیکبخت بایدهـــا و نبایدهـــای تبلیغاتی کاندیداهـــای مجلـــس خبـــرگان رهبری در اســـتان را یادآوری کـــرد و افزود: این موارد بایـــد در این کمیســـیون مطرح و پس از تصویب برای اجرا به دستگاه‌های مســـئول و ذی‌ربط ارائه شـــود تا با ایجاد یک وحدت رویه، امکانـــات تبلیغاتی به صورت عادلانـــه بـــرای کاندیداها مورد استفاده قرار گیرد.

اســـتاندار اظهار کرد: بر اســـاس ماده ۲۱ آیین‌نامه اجرایـــی قانون انتخابات مجلس خبـــرگان، برنامه‌هـــای تبلیغاتـــی رادیو، تلویزیونی نامزدهـــای انتخابات خبرگان باید قبل از پخش، ضبط شـــود و از نظر کمیسیون بازرسی تبلیغات بگذرد.

نیکبخت گفت: مطابق ماده ۲۴، نامزدهای خبرگان، با هر ســـمتی که داشته باشند به طور یکسان مشـــمول این مقررات بوده و نباید تحت هیچ عنـــوان، بیش از آنچه توسط کمیســـیون بازرسی تبلیغات تعیین شـــده، از صداوسیمای جمهوری اسلامی ایران اســـتفاده کنند. صداوسیما نیز نباید از هنگام انتشـــار پذیرش نامزدی تا تعیین نتیجه برنامه‌های دیگر آنها را پخش کند.

وی در بیان ماده ۲۵ آیین‌نامه اجرایی قانون انتخابات مجلس خبرگان گفت: استفاده از وسایل، کارکنان و سایر امکانات دولتی و مؤسسات و شرکت‌های وابسته به دولت، نهادهـــای انقلاب اســـلامی، جایگاه‌های خطابه نماز جمعه، تمامی دانشـــگاه‌ها و شـــهرداری‌ها و همه دســـتگاه‌هایی که از بودجه عمومی کشور به هر مقدار استفاده می‌نمایند برای تبلیغات تمامی نامزدهای خبرگان اکیداً ممنوع است.

اســـتاندار با یادآوری مـــوارد دیگری از آیین‌نامه اجرایـــی قانون انتخابات مجلس خبـــرگان، تأکیـــد کـــرد: قانـــون، محور فعالیت‌هـــای انتخابات اســـت و تمامی مواردی که در این کمیســـیون مطرح و به تصویب خواهد رسید باید منطبق بر قانون و بر محور مقررات جاری انتخابات باشد.

دوخته‌لب

## چالش‌ها و شانس‌های جناح سیاسی کشور در انتخابات آینده (۲)

در قســـمت اول این مطلب، درباره چالش‌های پیش روی هر یک از دو جناح اصلی در سپهر سیاسی کشـــور سخن گفته شد و ذکر گردید اصولگرایان، اگرچه نگران حضور و احتمال شـــایان توجه موفقیت افراد همراه هاشـــمی، روحانی و حسن خمینی در انتخابات خبرگان رهبری هستند اما نیم‌نگاهی نیز به احتمال تأیید نشدن صلاحیت یا انصراف اجباری برخی از این افراد دارند و در مجموع، بعید می‌دانند که اصلاح‌طلبان بتوانند حضور و موفقیت پررنگی در این عرصه داشـــته باشند. در دیگر سو نیز اصلاح‌طلبان ضمن تلاش برای پیروزی هر تعداد کاندیدای خود که موفق به اخذ تأیید صلاحیت شوند، برآنند با حمایت از نامزدهای معتدل، اعتدال و میانه‌روی را در مجلس خبرگان، تقویت نمایند و حتی اقلیتی قدرتمند را در مجلس خبرگان تشکیل دهند.

در قســـمت دوم این نوشتار، به چالش‌های مهم پیش روی جناح‌های سیاسی کشور در انتخابات مجلس دهم پرداخته شده است. از همین روزها که به تازگی زمان ثبت‌نام نامزدها پایان یافته و درصد بسیار زیادی از آنان توانسته‌اند تأییدیه هیأت‌های اجرایی انتخابات را اخذ نمایند، می‌توان پیش‌بینی کرد که رقابت پرشور و حساس و سرنوشت‌سازی در راه است.

در این زمینـــه هر دو جناح اصلی اصولگرا و اصلاح‌طلب با چالش‌های جدی در زمینه وحدت و ائتلافی فراگیر مواجه هستند. البته این چالش‌ها در میان اصولگرایان که اکثریت مجالس هفتم تا نهم را در اختیار داشـــته و دولت نهم و دهم نیز عمدتاً مورد حمایت آنها بوده، جدی‌تر اســـت و تقابلی سخت و سرنوشت‌ساز در بین طیف‌های تندرو و معتدل این جناح درگرفته است و گرچه تاکنون شاهد گرد آمدن طیف‌های سنتی این جناح نظیر مؤتلفه و مجموعه احزاب و گروه‌های پیروان امام(ره) و رهبری در کنار طیف تندرو این جریان نظیر جبهه پایداری هستیم، اما همراهی نکردن علی لاریجانی و یارانش با ائتلاف اصولگرایان و تصمیم به حضور مستقل در عرصه انتخابات، شاید اصلی‌ترین چالش اصولگرا در جریان انتخابات مجلس دهم باشد. افتراق اصولگرایان به قدری جدی و مهم است که حتی شاید منجر به حذف یکی از طیف‌های اصلی در درون اصولگرایان شود که در هر صورت، به صلاح آینده این جریان سیاسی نیست.

...ادامه دارد

الووو پیام

ایمیل ——— mardomi@hamedanpayam.com
پیامک ——— ۱۰۰۰۶۰۶۶
تلفن و پیام‌گیر ——— ۳۸۲۷۹۰۴۰ - ۰۸۱

**تشکر از مطلب «آنچه زنان از مجلس می‌خواهند»**

**در مورد مطلـــب «آنچه زنان از مجلس می‌خواهند»؛ خواســـتم بگویم که زنان اســـتان یک دوره خانمی را به مجلس فرستادند اما از انتظاراتشـــان برآورده نشد از آن به بعد دیگر تحرکی برای رأی‌آوری خانم‌هـــا در انتخابات مجلس دیده نشـــد باید خود جمعیت زنان استان اراده و همت کنند تا این اتفاق باردیگر بیفتد و با یک گل هیچ وقت بهار نمی‌شـــود. اصلاً داشتن یک نماینده زن از اســـتان باید دیگر ثابت بماند تا زنان کسب تجربه کنند و با اطلاعات و تخصص وارد مجلس شوند. اگر زنان اتحاد داشته باشند این امر شدنی است.**

رضایی خانم خانه‌دار از همدان

**مردم استان نباید به نمایندگان فعلی دیگر رأی بدهند. مگر برای ما چه کردند؟ ۴ ســـال پیش وعده‌هـــای فراوانی به مردم دادند کـــه چه می‌کنیم و چه می‌آوریم. البتـــه بعضی تلاش کردند اما عده‌ای فقط دنبال کارهای سیاسی و جناحی افتادند و منافع استان یادشـــان رفت. در دوره‌های قبل نمایندگانی بودند که با وجود سیاسی بودن کارهای فراوانی برای استان کردند. مثلاً زمان مهدی سنایی نهاوند پیشرفت و توســـعه پیدا کرد اما در ملایر یا دیگر جاها چه؟**

۹۳۶***۳۶۵۴

**تشـــکر می‌کنم از درج مطلب خواسته‌های زنان از مجلس آینده؛ این نشـــانه اهمیت و پیگیری روزنامه به مباحث و روشـــنفکری کارکنان اســـت. واقعاً اگر همتی بشود می‌توانیم یک نماینده زن را به مجلس بفرســـتیم. این اصلاً سخت نیست همت و جدیت زنـــان جامعه را می‌خواهد. این موضـــوع را رها نکنید و دوباره به آن بپردازید.**

یک شهروند از همدان

پیام تاریخ، تمدن و فرهنگ مادستان
The Message Of Madestan's History & Civilization & Culture
روزنامه همدان پیام
۴
شنبه ● ۱۰ بهمن ماه ۱۳۹۴ ● شماره ۲۵۵۹
ایران و جهان
siasat@hamedanpayam.com

مجلس

## همگرایی در مقابله با تروریسم

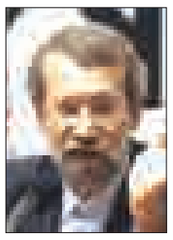

رئیس مجلس شورای اسلامی پس از بازگشت از اجلاس رؤسای مجالس کشورهای اسلامی از بغداد گفت: برگزاری چنین اجلاس‌هایی می‌تواند به همگرایی کشورهای اسلامی در مقابله با پدیده‌هایی مانند تروریسم کمک کند.
به گزارش ایرنا، علی لاریجانی افزود: کشورهای اسلامی در این زمان برای مبارزه با تروریسم بیشتر به اقدامات عملی نیاز دارند اما به هر حال برگزاری چنین اجلاس‌هایی هم می‌تواند به همگرایی بین کشورها کمک کند. رئیس مجلس شورای اسلامی اظهار کرد: در حاشیه این اجلاس مذاکرات خوبی با برخی کشورهای منطقه و اسلامی نظیر ترکیه، پاکستان، سوریه و مالی انجام شد.

خبر

## دادستان‌ها مطالبه‌گر کاهش آسیب‌ها باشند

دادستان کل کشور گفت: دادستان‌های کشور نسبت به پیشگیری و کاهش آسیب‌های اجتماعی و اقتصادی استان خود از مسئولان ستادی و اجرایی استان مطالبه‌گر باشند. به گزارش مهر، حجت‌الاسلام سید ابراهیم رئیسی تأکید کرد: دستگاه قضا در صف اول مبارزه با آسیب‌های اجتماعی و اقتصادی جامعه و دادستان‌های کشور موظف هستند نسبت به پیشگیری و کاهش آسیب‌های اجتماعی و اقتصادی از مسئولان و دست‌اندرکاران استانی مطالبه‌گر باشند. دادستان کل کشور افزود: تبعات آسیب‌های اجتماعی در جامعه فقر، بیکاری، تکدی‌گری، حاشیه‌نشینی شهرها و مشکلات ولگردی است.

بین الملل

## ادامه حمایت‌های ایران و روسیه از سوریه

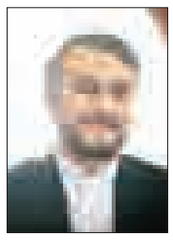

معاون وزیر خارجه کشورمان گفت که ایران به حمایت از سوریه برای غلبه بر تهدیدات پیش روی این کشور ادامه خواهد داد.
به گزارش ایسنا، حسین امیر عبداللهیان اظهار کرد: ما حمایت‌هایمان را در چندین بعد ادامه خواهیم داد. ایران و روسیه از سوریه در برابر تهدیدات پیش روی این کشور حمایت می‌کنند.وی با بیان اینکه «ایران هنوز دعوتنامه‌ای برای حضور در نشست سوریه دریافت نکرده است» ادامه داد: این نشست احتمالاً در ۱۱ فوریه برگزار می‌شود. وی خاطرنشان کرد که این گفت‌وگوها می‌تواند اقدامی رو به جلو برای راه حل صلح‌آمیز این جنگ شود.

### روحانی در جمع اندیشمندان مؤسسه ایفری

# به پیروزی بر خشونت اطمینان دارم

استقبال رسمی اولاند رئیس‌جمهور فرانسه از حسن روحانی

رییس‌جمهور اراده و همکاری همه کشورها برای مبارزه جدی و عملی با تروریسم را ضروری دانست و تاکید کرد که «نباید برای کسب منافع زودگذر، در برابر کسانی که به داعش و دیگر گروه‌های تروریستی کمک می‌کنند، سکوت کرد».
به گزارش ایسنا حسن روحانی روز پنج‌شنبه و در جریان دومین روز از سفر به فرانسه، در جمع اندیشمندان و محققان سیاسی و بین‌المللی مؤسسه امور بین‌الملل ایفری، گفت: مشخص است که چه کسانی نفت داعش را خریداری می‌کنند و این نفت به کدام پالایشگاه‌ها منتقل می‌شود و یا چه کسانی تسلیحات پیشرفته را در اختیار داعش قرار می‌دهند. اما سوال این است که چرا در مقابل اینگونه اقدامات سکوت شده و مبارزه جدی برای ریشه‌کنی تروریسم آغاز نمی‌شود.
وی با تاکید بر این‌که «درک این موضوع که تروریست‌ها از کجا آمده‌اند و گروه‌های تروریستی چگونه شکل گرفته‌اند، دشوار نیست»، اظهار کرد: متأسفانه در آغاز برخی کشورها و سازمان‌های اطلاعاتی تصور می‌کردند که تروریست‌ها می‌توانند ابزار کار آنها برای پیشبرد اهداف‌شان باشند، اما امروز برای همین سازمان ها و کشورها آشکار شده که این ابزار بسیار خطرناک و همانند نارنجکی بدون ضامن است.
وی با اشاره به این‌که « ۱۷ هزار ایرانی تاکنون قربانی اقدامات تروریست‌ها شده‌اند»، گفت: مردم ایران هم از حادثه تروریستی دردناک اخیر در پاریس بسیار متأثر شدند و ما تاکید داریم چنان‌چه با تروریسم به عنوان یک معضل بزرگ برخورد جدی نشود، می‌تواند دامن همه کشورهای جهان را فرا بگیرد.
رییس‌جمهور جهل، نادانی و فقر را عامل اصلی خشونت و افراط‌گرایی دانست و با تاکید بر این‌که «ماجرای تروریسم طی چند هفته و یا چند ماه و با راهکارهای نظامی حل نخواهد شد»، گفت: امروز همه باید توان فرهنگی خود را برای مقابله با این معضلات بکار بگیرند تا زمینه جذب سرباز برای گروه‌های تروریستی را مسدود کنند.
وی تصریح کرد: مطمئن هستم که جامعه امروز در برابر خشونت پیروز خواهد شد و در نهایت خشونت از بین خواهد رفت، اما بدون شک اگر به آن‌ها فرصت بیشتری داده شود، خسارت‌ها و هزینه برخورد با تروریست‌ها افزایش پیدا خواهد کرد.
از این‌رو اتخاذ تصمیمات فوری، قاطع و رایزنی‌های گسترده و همکاری‌های فراگیر برای داشتن جهانی آرام و باثبات ضرورت دارد.
وی در بخش دیگری از سخنان خود از «تحقیر ملت‌ها »، «تشدید فاصله میان کشورهای توسعه یافته صنعتی با کشورهای در حال توسعه و فقیر» ،«عدم مفاهمه، درک نادرست و قضاوت عجولانه» به عنوان بخشی از عوامل بروز مشکل در روابط میان کشورها نام برد و گفت: در منطقه خاورمیانه قومیت‌ها و مردمانی هستند که مدت‌هاست مورد تحقیر قرار گرفته اند و بیش از ۶۰ سال است نوعی شرایط عرب‌ستیزی در منطقه خاورمیانه حاکم است و مردمان این منطقه آوارگی، تحقیر و استعمار را تجربه کرده‌اند و این‌گونه تحقیرها می‌تواند از زمینه‌های بروز دشمنی باشد.
رییس‌جمهور در توضیح عدم مفاهمه و درک نادرست و قضاوت عجولانه، گفت: بدون تردید نمی‌توان از دریچه خشونت گروه کوچکی که به دروغ خود را مسلمان می‌نامند دین و تمدن بزرگی به نام اسلام را مورد قضاوت قرار داد. کدام کشور است که مدیون اسلام و علم و دانش مسلمانان در عرصه‌های مختلف نباشد و مگر می‌شود که درباره یک میلیارد و ۳۰۰ میلیون مسلمان از دریچه چند ده هزار نفر تروریست افراط‌گرا قضاوت کرد.
وی با اشاره به این‌که «کشورهای مختلف منطقه خاورمیانه دچار خشونت و افراط‌گرایی شده‌اند»، گفت: امروز متاسفانه جوامعی که با قومیت‌ها و مذاهب گوناگون قرن‌ها با هم به صورت مسالمت‌آمیز زندگی می‌کردند، اعم از مسیحی، مسلمان، ایزدی، سنی و شیعه، دچار مشکل شده و بین آن‌ها فاصله و اختلاف ایجاد شده است و در چنین شرایطی مراکز دینی و آثار تمدنی، تخریب شده و مردم آواره شدند.
وی تصریح کرد: جامعه‌ای که دچار مشکل خشونت و افراط‌گرایی می‌شود، بی‌تردید این مشکل در جغرافیای آن جامعه منحصر نخواهد ماند و در سایر جوامع اشاعه پیدا خواهد کرد.
روحانی با اشاره به مشکل آوارگان و مهاجرین در جهان، اظهار کرد: در ایران با این‌که از امکانات محدودی برخوردار است، ۳ میلیون آواره افغانستانی در کنار مردم ما زندگی می‌کنند. و زمانی که اروپای بزرگ با امکانات اقتصادی بالا در مقابل چند صد هزار آواره اظهار نگرانی و ناراحتی کرد، می‌توان درک کرد که ملت ایران چه بار سنگینی را در سال‌های گذشته تحمل کرده‌اند.
اولاند در کاخ الیزه از روحانی استقبال کرد همچنین در سفر روحانی به فرانسه ، رئیس‌جمهور فرانسه در کاخ الیزه رسماً از رئیس‌جمهور کشورمان استقبال کرد. فرانسوا اولاند رئیس‌جمهور فرانسه طی مراسم رسمی در کاخ الیزه از حجت‌الاسلام حسن روحانی رئیس‌جمهور کشورمان استقبال کرد.

## عارف: به نتیجه رایزنی‌ها امیدواریم

رئیس شورای سیاستگذاری انتخاباتی اصلاح‌طلبان با تأکید بر لزوم حضور حداکثری اصلاح‌طلبان در انتخابات گفت که امیدواریم ۱۶ بهمن اخبار خوشحال‌کننده‌ای از حضور کاندیداهای ارزشمند اصلاح‌طلبان بشنویم و تلاش می‌کنیم تا ۱۸ بهمن لیست نهایی را ارائه کنیم.
به گزارش ایسنا، محمدرضا عارف در چهارمین کنگره حزب مردم‌سالاری در مورد آخرین نتایج معرفی نامزدهای نهایی اصلاح‌طلبان اظهار کرد: تقریبا تمام دوستان در شورای‌عالی و افراد مؤثر به طور جدی پیگیری می‌کنند تا کاندیداها برگردند. در این راه شورای‌عالی وظیفه خود می‌داند که در فضای صمیمی و با تعامل و رایزنی کار را به پیش ببرد چون معتقدیم می‌توانیم در درون خانواده حاکمیت و بر اساس قانون مسأله را حل کنیم. در همین رابطه نیز کارگروهی تشکیل شده تا این موارد را به طور جدی دنبال کند. وی افزود: امیدواریم در ۱۶ بهمن یعنی زمان اعلام نامزدهای تأیید صلاحیت شده خوشحال شویم که کاندیداهای ارزشمند و تأثیرگذار و متدین انقلابی برگشته‌اند. ان‌شاءا... بعد از آن بتوانیم در ۱۷ و یا ۱۸ بهمن لیست‌ها را ببندیم. انتظار داریم که همه حوزه‌های انتخابیه تا ۱۰ روز آینده به کاندیدای نهایی بر اساس میثاق تصویب شده در شورای اصلاح‌طلبان برسند. وی تأکید کرد: باید همه حضور حداکثری داشته باشیم. هیچ بهانه‌ای از هیچ کسی برای نداشتن حضور حداکثری پذیرفته نیست. اینکه کاندیداهای رد صلاحیت شده و یا انصرافی بگویند انگیزه‌ای ندارند قابل قبول نیست که این رویکرد در کمترین حالت کم‌لطفی جدی به جبهه اصلاحات است، چون بنای‌مان یک فرد نیست بلکه گفتمان و منافع ملی است.
رئیس شورای سیاستگذاری انتخاباتی اصلاح‌طلبان توضیح داد: مثلاً اگر در حوزه انتخابیه‌ای از جمع سه شخصیت برجسته و کاندیدا قرار بر حضور یک نفر برای حضور در مجلس باشد انتظار می‌رود که دو نفر با هر مکانیزمی به نفع نفر سوم کنار روند. البته ما شاخصه‌ای تعیین کرده‌ایم و این شاخصه‌ها را در آینده نزدیک ابلاغ می‌کنیم تا افراد اگر بر اساس مکانیزم‌های منطقه‌ای نتوانستند تصمیم‌گیری کنند این شاخص‌ها برای آنها ملاک تصمیم‌گیری قرار گیرد چون انتظار ما این است که در انتخابات رقابت بین اصلاح‌طلبان نباشد و همه به هم برای رسیدن به موفقیت کمک کنیم.
وی با تأکید بر لزوم فعالیت منسجم و جدی در چارچوب قانون گفت: با وجودی که تبلیغات باید در موعد قانونی انجام شود انتظار می‌رود که در برهه کنونی بسترسازی برای آماده شدن فضا انجام شود؛ چراکه بر این باوریم باید همگان بخصوص جوانان در یک ماه باقی مانده به انتخابات خود را برای رقابتی سالم و اخلاق‌مدار با رقبا در انتخابات آماده کنند.
وی ادامه داد: اعتقاد بر این است که رقابت باید در چارچوب قانون و مبنای اخلاق و گفتمان اصلاحات و رعایت ارزش‌ها انجام شود. البته از منافع، ارزش‌ها و معیارها نیز کوتاه نیامده و عدول نمی‌کنیم.
رئیس شورای سیاستگذاری اصلاح‌طلبان همچنین با بیان اینکه «گزارش از استان‌ها حکایت از فعالیت خوب جوانان دارد» گفت: هدف ما تشکیل مجلسی است که در توفیقات دولت شریک باشد البته باید اهرم‌های قانونی و نظارتی برای پیشرفت عموم استفاده شود. تمامی این موارد در قالب برنامه راهبردی اصلاحات تهیه شده که در جلسه اخیر به تصویب رسید و تا هفته آینده ابلاغ می‌شود. انتظار می‌رود کاندیداهای جبهه اصلاحات با اطلاع از این سند در چارچوب آن به مردم وعده دهند. این سند ضمن اعتقاد بر همکاری با دولت، به رغم مشکلات معیشتی مردم تأکید دارد که بر اساس سند چشم‌انداز، اقتصاد مقاومتی، اصل ۴۴، حوزه علم و فناوری و محیط زیست تهیه شده است. وی در عین حال گفت: ما به هر تصمیمی که مردم بگیرند تمکین می‌کنیم و آن را خیر و صلاح می‌دانیم. تمامی تلاش را به کار می‌گیریم تا مجلسی مقتدر و در راس امور تشکیل شود تا بتواند امور را پیش ببرد. وی در بیان توصیه‌ای به جوانان نیز گفت: اهمیت حضور حداکثری و استفاده از تمامی توان برای برگزاری انتخاباتی باشکوه را تمامی بزرگان درک می‌کنند. از این رو مهمترین توصیه‌ام به جوانان آن است که با استفاده از تمامی امکانات و توانایی، حضوری حداکثری در انتخابات اسفندماه داشته باشند و نشان دهند جریان اصلاحات زنده و شاداب است و نه خودمان مأیوس می‌شویم و نه اجازه می‌دهیم کسی مردم را ناامید کند. مردم باید به آینده‌ای روشن امیدوار باشند.
عارف افزود: ما تمام تلاش خود را می‌کنیم تا به عهدی که با مردم بسته‌ایم وفادار بمانیم. با مردم عهد بستیم که ماموریت سال ۹۲ را در اسفند ۹۴ تکمیل کنیم. مهمترین رمز موفقیت در انتخابات خرداد ۹۲ وحدت در جبهه اصلاحات بود که این موضوع را می‌توان در زمان ثبت نام کاندیداهای مجلس به وضوح دید که هیچ کسی قهر نکرد و کنار نکشید. وی خاطرنشان کرد: انتظار این است که جوانان این نگاه را به انتخابات اسفندماه داشته باشند تا بتوانیم در همان پایگاه و مسیر حرکت کنیم ما توجه به مسائل علمی را سرلوحه کار خود قرار داده‌ایم. جریان اصلاحات نشان داد که در سختی‌ها و مشکلات مصالح ملی را در اولویت قرار می‌دهد که این را می‌توان از سکوت‌ها و حرف زدن و یا نزدن‌ها به خوبی مشاهده کرد، کما اینکه اگر می‌خواستید بر اساس منافع جناحی و بخشی رفتار کنید شاید باید در برخی از موارد رفتار دیگری از خود نشان می‌دادیم، حال اینکه اصل برای ما ترجیح منافع ملی بر منافع جناحی است.
وی حفظ انسجام و وحدت را به عنوان رمز موفقیت استمرار حیات جبهه اصلاحات برشمرد و گفت: بعد از انتخابات مجلس باید مقدمات کار را برای انتخابات خرداد ۹۶ آماده کنیم که پیروزی در آن نیز منوط به حفظ انسجام و وحدت است.

## بروجردی: تصمیم واحدی برای تنها نگذاشتن صندوق‌های رأی گرفته‌ایم

یک عضو مجمع زنان اصلاح‌طلب گفت: می‌خواهیم صندوق‌های رأی را تنها نگذاریم و با حضور در پای صندوق‌ها سهم و دین خود را ادا کنیم.
به گزارش ایلنا، اشرف بروجردی در چهاردهمین کنگره حزب مردم‌سالاری اظهار کرد: علی‌رغم رد صلاحیت‌ها تصمیم یکسان و واحدی اتخاذ کرده‌ایم تا با حضور در پای صندوق‌های رأی سهم و دین خود را ادا کرده و به جهانیان اثبات کنیم که ملت ایران همواره در مقاطعی که احساس خطر می‌کند وظیفه و تکلیف برای حضور را می‌بیند و منسجم، مؤثر و یکپارچه گام بر می‌دارد.
وی با ابراز امیدواری از اینکه «از خلال کار جمعی و برخورداری از خرد و اندیشه جمعی امور با تصمیم قاطع پیش برود» گفت: طبیعتاً با این روند می‌توان به نقاط قوتی برای بهبود شرایط اجتماعی مردم رسید و آنها از این فرایند بتوانند سهم خود را نسبت به ائتلاف ادا کنند.
وی خطاب به مسئولان حزب مردم‌سالاری نیز گفت: امیدواریم این ظرفیت و توانایی را در اختیار همه قرار گیرد تا با مشارکت و همراهی آنها بتواند وضعیت را به‌گونه‌ای شکل داد که در نهایت شاهد حضور نمایندگان شایسته و آشنا به درد مردم در مجلس باشیم. نمایندگانی که تمام هم و غم‌شان رفع مشکلات جامعه و بهبود وضعیت کشور باشد.
این عضو مجمع زنان اصلاح طلب با تأکید بر اینکه «وجود احزاب و تشکل‌ها می‌تواند نقطه عطفی در جامعه باشد» به شکل‌گیری حزب جمهوری اسلامی بعد از انقلاب اشاره و اظهار کرد: بنده در آن زمان مسئول شاخه خواهران حزب بودم. این حزب تا قبل از فاجعه ۷ تیر امور را به خوبی پیش می‌برد اما بعد از آن و به دلیل به شهادت رسیدن عده‌ای از افراد حزب نهایتا تشکیلات نتوانست دوام اولیه را حفظ کند. اکنون و در برهه کنونی به حزبی نیاز داریم که علاوه بر کادرسازی بتواند از قابلیت‌های علمی و توانایی اجرایی و برخورداری از خرد جمعی استفاده کند.

تا انتخابات

## دیدار ۵۰ نماینده فعلی مجلس با عضو حقوقدان شورای نگهبان

عضو حقوقدان شورای نگهبان گفت: در برابر حق‌الناس مسئول هستیم.
محسن اسماعیلی در گفت‌وگو با ایسنا، درباره دیدار با تعدادی از نمایندگان فعلی مجلس که برای حضور در انتخابات پیش رو از سوی هیأت‌های نظارت تأیید صلاحیت نشده‌اند، گفت: در برابر حق‌الناس مسئول هستیم و به خود اجازه نمی‌دهیم که در روند بررسی صلاحیت کاندیداهای مجلس، اجحافی در حق داوطلبان صورت گیرد.
عضو حقوقدان شورای نگهبان افزود: اما این را هم باید در نظر داشته باشیم که اگر فردی که صلاحیت قانونی ورود به مجلس را نداشته باشد، در اثر بی‌دقتی یا اغماض ما، وارد مجلس بشود، ضد حق‌الناس عمل کرده‌ایم؛ همانگونه که رهبر معظم انقلاب نیز در این‌باره یادآوری کرده‌اند.
حدود ۵۰ نفر از نمایندگان فعلی مجلس شورای اسلامی که نتوانسته‌اند برای شرکت در انتخابات اسفند ماه از فیلتر هیات‌های نظارت بر انتخابات مجلس عبور کنند، با محسن اسماعیلی عضو حقوقدان شورای نگهبان دیدار و گفت‌وگو کردند. این دیدار در محل تالار مشروطه مجلس برگزار شده است.

## برای تحول در سیاست خارجی و معیشت، خانه‌تکانی در مجلس لازم است

دبیرکل حزب مردم‌سالاری گفت: برای تحول در عرصه سیاست خارجی و روابط بین‌الملل و معیشت باید در مجلس خانه‌تکانی شود.
به گزارش ایسنا، مصطفی کواکبیان در چهاردهمین کنگره حزب مردم‌سالاری با تأکید بر اینکه «رد صلاحیت‌ها نباید مانع از حضور در انتخابات شود» ادامه داد: ما سخن رهبری را دنبال می‌کنیم که فرمودند حتی مخالفان نظام در انتخابات شرکت کنند تا مشارکت حداکثری باشد.
از این رو حتی اگر نتوانیم رده‌های اول‌مان را در لیست قراردهیم تا رده‌های چهارم و یا پنجم را در لیست قرار می‌دهیم و ساکت نمی‌نشینیم.
وی تأکید کرد: اگر می‌خواستیم خاموش بمانیم در طول این چند سال ساکت می‌ماندیم. امیدواریم تا ۱۶ بهمن وضعیت بهتر شود و دوستان نیز قول‌هایی دادند. باز هم اگر وضعیت به همین منوال باشد لیست ۲۹۰ نفره‌ای را برای سراسر کشور ارائه خواهیم داد.
وی با بیان اینکه «ما برای اصلاح نابسامانی‌ها و بهبود وضعیت اقتصادی و کارآمدی کشور تلاش می‌کنیم» گفت: با جودی که در پسا برجام باید وضعیت معیشتی بهبود یابد اما معتقدیم که شرایط فعلی ثمره‌ای است که از گذشته برای ما گذاشته‌اند. از این رو شاید به زودی پسابرجام جوابگوی بهبود شرایط نباشد، اما قطعاً مجلس دهم می‌تواند ریل‌گذار خوبی برای بهبود شرایط باشد. چون همین مجلس قرار است در زمان برنامه ششم نظارت‌های کافی را اعمال کند.
دبیرکل حزب مردم‌سالاری تأکید کرد: اگر می‌خواهیم در سال ۱۴۰۴ کشور اول منطقه و کشور دهم جهان و سرآمد دنیا باشیم باید پای صندوق‌ها بیاییم. ما دنبال مجلسی بدون آلودگی هستیم. مجلس با آلودگی نمی‌تواند مقابل فساد بایستد. باید اکثریت مجلس طوری باشد که بفرموده امام عصاره فضایل ملت باشد. اگر نمی‌خواهید برخی پدیده‌ها تکرار شود پای صندوق‌های رأی حاضر شوید.
وی با انتقاد از رد صلاحیت‌ها گفت: تا زمانی که اکثریت نخواهند قانون اصلاح شود کاری پیش نمی‌رود.

## لیست اصولگرایان تا هفته آینده نهایی می‌شود

سخنگوی ائتلاف اصولگرایان از نهایی شدن لیست این جریان سیاسی برای انتخابات مجلس تا هفته آینده خبر داد.
به گزارش ایسنا، غلامعلی حداد عادل در نشست کانون اعضا و طرفداران حزب موتلفه اسلامی با اشاره به سوابق حزب مؤتلفه در جریان انقلاب و از سال‌های دهه ۴۰ به بعد اظهار کرد: جمعیت مؤتلفه از همان آغاز مبارزات امام خمینی در کنار امام قرار داشت و امروز با سابقه‌ای بیش از ۵۰ سال همچنان فعال است.
وی افزود: انتخابات فصل رویش و تحرک ملی است و فرصتی است تا ملت، ملت بودن خود را درک کند و نسبت به آن خودآگاهی یابد.
سخنگوی شورای ائتلاف اصولگرایان با بیان این که جمهوری اسلامی و مردم‌سالاری دینی باعث بی آبرویی غرب در منطقه شده است، اظهار کرد: جمهوری اسلامی بهترین نمونه مردم‌سالاری را در ۴۰ سال اخیر در منطقه به نمایش گذاشته است و غرب نیز در برابر آن بی‌آبرو و خلع سلاح شده و از کشورهایی حمایت می‌کند که در آنها دموکراسی حاکم نیست. حداد عادل با بیان این که حضور در انتخابات یک وظیفه انقلابی و ملی است، اظهار کرد: ما معتقدیم هر چه انتخابات بهتر برگزار شود، پایه‌های انقلاب محکم‌تر می‌شود و امیدواریم انتخابات هفتم اسفند یک انتخابات پرشکوه، سالم و منطبق بر اخلاق و البته رقابتی باشد.
وی با اشاره به تشکیل شورای ائتلاف اصولگرایان در ماه‌های اخیر اظهار کرد: اصولگرایان در چند سال اخیر به علل گوناگون به شاخه‌ها و اسامی مختلفی تقسیم شده‌اند و مجموعه این علل و عوامل ما را به این نتیجه رساند که صداقت ایجاد می‌کند تا در کنار هم قرار گیریم و فهرست نهایی اصولگرایان را برای انتخابات آماده کنیم.
حداد عادل افزود: در هر جلسه‌ای که از شورای ائتلاف اصولگرایان برگزار می‌شود نسبت به قبل شاهد وحدت بیشتری هستیم و تاکنون نیز هیچ حزب و تشکل و گروهی به دنبال سهم‌خواهی نبوده و در پی وحدت و شایسته‌گرایی هستیم.سخنگوی شورای ائتلاف اصولگرایان با طرح این پرسش که اصولگرایان در انتخابات به دنبال چه چیزی هستند اظهار کرد: انگیزه اصلی ورود ما به انتخابات در یک جمله خلاصه می‌شود و آن هم این است که انگیزه ما انگیزه کسانی است که در نهم دی به خیابان‌ها آمدند.

تا انتخابات

## از ۱۷ بهمن فرایند نهایی شدن لیست انتخاباتی اصلاح‌طلبان آغاز می‌شود

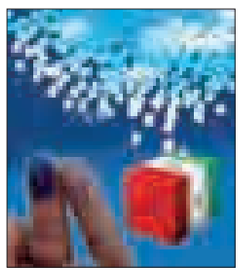

عضو شورای سیاستگذاری انتخاباتی اصلاح‌طلبان گفت: از بعد از روز ۱۶ بهمن که نتایج رد صلاحیت‌ها توسط شورای نگهبان نهایی می‌شود، شورای سیاستگذاری فرایند نهایی شدن لیست انتخاباتی را آغاز می‌کند.
مهدی نادمی با اعلام این خبر به ایلنا، اظهار کرد: در آخرین جلسه شورای عالی سیاستگذاری انتخاباتی اصلاح‌طلبان مصوب شد تا بعد از ۱۶ بهمن که نتایج نهایی رد صلاحیت‌ها منتشر می‌شود، فرایند نهایی شدن لیست اصلاح‌طلبان آغاز شود.
وی ادامه داد: راهبردهای مقدماتی برای انتخاب افراد جهت حضور در لیست انتخابات تعیین شده است. شاخص‌هایی که بر اساس آن معیارهای اصلاح‌طلبی مشخص می‌شوند، توسط شورای عالی سیاستگذاری تصویب شده است. سازوکار ارزیابی آن هم توسط کارگروهی که از سوی هیأت رئیسه انتخاب شده طراحی شده است. پس از نهایی شدن تأیید یا رد صلاحیت‌ها بلافاصله این کار گروه کار خود را برای نهایی کردن لیست آغاز می‌کند.
این عضو شورای سیاستگذاری انتخاباتی اصلاح‌طلبان در پاسخ به این پرسش که آیا اصلاح‌طلبان برای نهایی کردن لیست انتخاباتی با گروه‌های دیگر ائتلاف می‌کنند یا خیر، گفت: در مورد این موضوع مصوبه‌ای در شورا نداریم، اما مجموع نظرات اعضای شورا به سمت ارائه لیستی اصلاح طلبانه بوده است.

### عضو جامعه مدرسین:

## حضور حداکثری در انتخابات بیانگر بلوغ سیاسی ملت است

یک عضو جامعه مدرسین حوزه علمیه قم گفت: برگزاری انتخاباتی پرشور با حضور حداکثری بیانگر بلوغ سیاسی ملت و حمایت قاطع آنها از حریم ولایت و ارزش‌های نظام است.
آیت‌ا... سیدمحمد غروی در گفت‌وگو با ایسنا، با تأکید بر ضرورت حضور حداکثری مردم در انتخابات اظهار کرد: ملت ایران به اصل نظام و انقلاب رأی داده‌اند از این رو حضور در عرصه انتخابات به منزله انتخاب سرنوشت نظام اهمیت زیادی دارد.
وی با بیان اینکه «پشتوانه نظام و انقلاب اسلامی مشارکت و حضور حداکثری مردم در انتخابات است»، تصریح کرد: این نظام برگرفته از ایمان، ولایتمداری، حماسه و ایثار ملت ایران است و حفظ این نظام و انقلاب اسلامی امری شرعی و وظیفه‌ای مهم است.
وی خاطرنشان کرد: انتخاب افراد اصلح و شایسته اهمیت زیادی دارد و بر حفظ نظام جمهوری اسلامی اثرگذار است. وظیفه هر یک از مردم نیز انتخاب کاندیداها بر اساس شایستگی و ولایتمداری است.
این عضو جامعه مدرسین گفت: حضور پررنگ مردم در انتخابات زمینه ناامیدی و بی‌اثر شدن توطئه‌های دشمن را فراهم می‌کند؛ همانگونه که در طول انقلاب این ملت با ولایتمداری و شناخت وظایف خود در قبال انقلاب این توطئه‌ها را بی‌اثر کرده‌اند، حضور میلیونی مردم پای صندوق‌های رأی بیانگر قدرت نظام و اقتدار ملت و شناخت ملت از شرایط زمان است. وی خاطرنشان کرد: ولایت و انقلاب امانت بزرگی است و حضور حداکثری مردم در انتخابات به معنای حفظ امانت ولایت و انقلاب است. قدرت مردمی نظام جمهوری اسلامی به حضور مردم در صحنه‌های انقلابی و سیاسی وابسته است از این رو وظیفه ما حفظ این امانات است.

## مطهری: در هرصورت مردم در انتخابات شرکت کنند

نماینده مردم تهران در مجلس شورای اسلامی گفت: با وجود رد صلاحیت‌هایی که انجام شده است هنوز هم کاندیداهایی هستند که اگر مردم همت کنند و در انتخابات شرکت کنند مجلس بهتری را با برگزیدن آنها شکل خواهند داد.
به گزارش ایسنا، علی مطهری طی سخنانی در چهاردهمین کنگره حزب مردم‌سالاری با تأکید بر «ضرورت مشارکت بالای مردم در انتخابات هفتم اسفندماه» ادامه داد: تجربه مجلس نهم به ما می‌گوید که عدم حضور اصلاح‌طلبان در آن مجلس، منجر به شکل‌گیری مجلسی شد که با ایده‌آل‌ها فاصله دارد. من که تجربه نمایندگی در مجالس هشتم و نهم را داشته‌ام وقتی این دو مجلس را با هم مقایسه می‌کنم، مجلس هشتم را قوی‌تر و دارای نمایندگانی خوشفکرتر می‌بینیم.
وی با اشاره به اینکه اگر در نهایت نیز صلاحیتش برای انتخابات مجلس تأیید نشود مردم را به شرکت در انتخابات دعوت می‌کند، اظهار کرد: باید به تعبیر شهید مطهری جامعه را آزاد گذاشت تا با انجام بارها و بارها اشتباه در نهایت انتخاب درست را انجام دهد. برای حل کردن مشکلات و خطاهایی که در مسیر انقلاب ما حادث شده و با قانون اساسی نیز منافات دارد باید از راه خودش وارد شد و نباید به بیراهه رفت.

در صفحه ۹ بخوانید
متهم ردیف اول هدررفت آب با کشاورزی
9 NEXT PAGE

پیام تاریخ، تمدن و فرهنگ مادستان
The Message Of Madestan's History & Civilization & Culture
روزنامه همدان پیام
۵
شنبه ● ۱۰ بهمن ماه ۱۳۹۴ ● شماره ۲۵۵۹
گردشگری و میراث
gardesh@hamedanpayam.com

## اتباع پاکستانی بزودی با شناورهای تندرو به ایران سفر می‌کنند

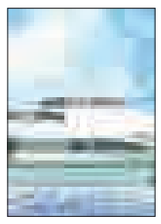

وزیر بنادر و کشتیرانی پاکستان اعلام کرد که براساس دستور شخص نخست وزیر، این کشور بزودی طرح شناورهای مسافربری تندرو را برای انتقال مسافران و زائران پاکستانی به ایران راه‌اندازی می‌کند.

"کامران مایکل"با اعلام این خبر که شناورهای مسافربری تندرو از بنادر کراچی و گوادر پاکستان به بندر چابهار ایران کمتر از دو ماه دیگر راه‌اندازی می‌شود، گفت که محمد نواز شریف نخست وزیر پاکستان دستور اجرای سریع این طرح را صادر کرده است.

این وزیر پاکستانی گفته است که راه‌اندازی این شناورهای تندرو، سفر اتباع پاکستانی به ویژه زائران به ایران و عراق را تا حد قابل توجهی تسهیل خواهد کرد و امنیت مسافران نیز افزایش خواهد یافت.

## اتخاذ تدابیر مناسب برای افزایش سفر ایرانیان به سامرا

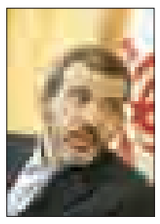

سفیر ایران در بغداد از اتخاذ تدابیر مناسب برای افزایش سفر مشتاقان زیارت حرمین عسگریین (ع) به سامراء در آینده‌ای نزدیک خبر داد.

حسن دانایی‌فر گفت: خوشبختانه بازسازی و توسعه حرم امام هادی (ع) و امام حسن عسگری (ع) در سامراء با اهتمام ویژه‌ای از سوی عموم ایرانیان و جمهوری اسلامی ایران روبه‌رو بوده است.به گزارش ایرنا،وی تصریح کرد: از ناحیه تبرکات ارسال شده توسط مردم ایران بیش از ۶۰ درصد طرح نوسازی و توسعه حرمین شریفین عسگریین (ع) در سامراء انجام گرفت.

دانایی‌فر افزود: کل طراحی‌های بازسازی و توسعه مضجع این بزرگان به اتمام رسیده و ان‌شاءا...باقی‌مانده این پروژه بزودی به پایان خواهد رسید.

## نمایشگاه صنایع دستی ایران در پاریس برگزار می‌شود

معاون صنایع دستی کشور از برگزاری هفته فرهنگی ایران در پاریس همزمان با سفر رئیس‌جمهور و افتتاح نمایشگاه صنایع دستی ایران در شهرداری این شهر خبر داد.به گزارش میراث آریا بهمن نامورمطلق به برنامه‌های هفته فرهنگی ایران در فرانسه اشاره کرد وگفت: قرار است همزمان با سفر رئیس‌جمهور به فرانسه، سازمان میراث فرهنگی با همکاری رایزنی و سفارت ایران در فرانسه، برنامه‌هایی را در قالب هفته فرهنگی ایران به اجرا درآورد و این نخستین‌بار است که یک سفر سیاسی و دولتی با فرهنگ گره می‌خورد. وی افزود: ما یک کشور فرهنگی هستیم، بنابراین رفتار سیاسی‌مان هم باید متفاوت باشد. از این‌رو قرار است یک سلسله برنامه‌های فرهنگی در شهر پاریس برگزار شود که یکی از آنها برگزاری نمایشگاهی شامل ۱۵۰ قلم از صنایع دستی نفیس در شهرداری پاریس است.

# برنامه‌های گردشگری نهاوند در حد حرف است

» معصومه کمالوند

مدتی می‌شود که گردشگری نهاوند اندر خم وعده‌ها و مصوبات در حسرت اجرا مانده است پیشنهادهایی که در قالب مصوبه تصویب شدند اما خبری از اجرایی شدن آنها نیست.

هر ساله وقتی به فصل گردشگری و اوج ورود مسافران به این منطقه می‌شویم تازه یادمان می‌آید که چه کم و کاست‌هایی در حوزه گردشگری داریم و تا به خودمان می‌آییم با ورود چند هزار گردشگر مواجه می‌شویم که نه جای ماندن دارند و نه برنامه جدیدی برای حفظ حتی یک شب این گردشگران، آن وقت می‌خواهیم سرمایه‌گذاری گردشگری کنیم و اشتغال پایدار هم در این حوزه ایجاد کنیم.

اگر دقت کنیم حوزه گردشگری نهاوند با توجه به این همه شرایط و پتانسیلی که نسبت به بسیاری از مراکز و مناطق استان و حتی کشور برتری دارد و دارای امتیاز بیشتری است مغول مانده است در حالی که در مناطق دیگر کشور از یک فرصت اندک در حوزه گردشگری چنان بهره‌برداری شده است که حالا علاوه بر اشتغال پایدار، سرمایه‌گذاری گردشگری آن منطقه را هم توسعه داده است.

برخی از گردشگرانی که در فصول مختلف سال به این شهرستان سفر دارند وقتی به دنبال آوازه این منطقه به مکان‌های گردشگری آن ورود پیدا می‌کنند به ناامیدی برخورد می‌کنند، زیرا این شرایط و امتیازها با آنچه تصور می‌رود کاملاً متفاوت است.

از سال گذشته تا کنون مصوبات و پیشنهادهای متعددی در حوزه گردشگری نهاوند اعلام شده است اما اینکه تا چه حدود به این فرصت‌ها رخت اجرایی پوشانده‌ایم مهم است که البته در پاسخ تنها بی‌اعتباری و خزانه خالی اعتبارات را می‌شنویم که مانع اجرایی شدن آن شده است.

مصوباتی از قبیل ایجاد شرکت سیاحتی گردشگری در نهاوند، تبدیل نهاوند به منطقه گردشگری توریستی، سرمایه‌گذاری و جذب سرمایه و ایجاد اشتغال در حوزه گردشگری نهاوند که در سفر اخیر ریاست‌جمهوری به استان همدان برای نهاوند مطرح شد و از طرفی هم تعیین تکلیف لائودیسه که خبر از دوران اشکانی و ساسانی می‌دهد و از سال ۱۳۳۲ تاکنون یعنی هفتاد سال است که این پروژه بلاتکلیف است و هر ۱۰تا ۱۵ سال یک دوره آن لنگ لنگان اجرا می‌شود و آن هم در میانه راه نبود اعتبارات درست در جایی که منتظر نتیجه هستیم بلاتکلیفش می‌گذارد.

بلاتکلیفی و اجرایی نشدن مصوبات گردشگری در نهاوند نه تنها این حوزه و اهداف مورد نظر آن را نگذاشته که خوب پیش برود، بلکه در حوزه مسکونی و زندگی عادی مردم و امنیت آنها نیز اختلال ایجاد کرده است همین لائودیسه که گمانه زنی‌ها خبر از وجود معبد لائودیسه در منطقه دوخواهران می‌دهد و از طرفی این منطقه به لحاظ قدیمی بودن بافت ساختمانی و فرسودگی آن و از طرفی قرار گرفتن نهاوند روی گسل ۸۵ کیلومتری زلزله این ضرورت را می‌رساند که خانه‌های فرسوده محله دوخواهران بازسازی شود این در حالی است که ساخت وساز به دلیل بلاتکلیفی لائودیسه و نبود اعتبارات برای تعیین تکلیف آن، ممنوع اعلام شده است که این شرایط با زندگی و ایجاد آرامش برای مردم منطقه همخوانی ندارد.

پس از سفر هیأت دولت به نهاوند قرار شد که بزودی یک شرکت سیاحتی و گردشگری در نهاوند ایجاد شود تا در آن به ساماندهی سراب‌ها با هدف خدمات‌رسانی بیشتر به گردشگران توجه خاص شود.

این شرایط با توجه به اینکه صنعت گردشگری به عنوان یکی از راه‌های درآمدزا در دنیا محسوب می‌شود مطرح شد تا بر اساس آن از صنعت گردشگری آن برای ایجاد اشتغال پایدار بهره ببریم.

طبق آمار کارگروه گردشگری شهرستان در اوایل سالجاری (۹۴)، ورود هر پنج نفر گردشگر به شهرستان زمینه‌ساز ایجاد اشتغال برای یک نفر بوده است، این در شرایطی بود که در تعطیلات عید فطر امسال بیش از ۹۰ هزار گردشگر و مسافر از سراب‌های تفریحی نهاوند و دیگر مناطق گردشگری این شهرستان بازدید کردند. بنابراین تنها از این تعداد بیش از ۷ هزار نفر اقامت داشته و شب را در محل سراب و یا میهمانپذیرها و هتل‌های نهاوند گذراندند و همین نشان از کمبود ظرفیت برای ماندگاری مسافران و حفظ آنها در شهرستان را دارد.

تا زمانی که بتوانیم در تأمین زیرساخت‌های گردشگری شهرستان موفق عمل کنیم، و میزان اقامت گردشگران را در شهرستان بیشتر کنیم به بخشی از اهداف خود در حوزه گردشگری دست یافته‌ایم.

حفظ بافت قدیمی پاریس را دو طبقه کرده است

# حفظ معماری قدیمی اهمیت بسزایی دارد

اهمیت حفظ بافت و بناهای قدیمی و تاریخی در کشورهای اروپایی را می‌شود به وضوح احساس کرد. شهر پاریس از آن دست شهرهایی است که مملو از آثار تاریخی و بافت‌های قدیمی است. برنامه‌ریزان و طراحان شهری پاریس از سالیان قبل برای حفظ آثار به جا مانده از گذشتگان و ایجاد بافت‌های جدید شهری گویا پاریس را به دو طبقه تقسیم کرده‌اند.

در واقع می‌توان گفت پاریس شهر دو طبقه است، در این شهر برای حفظ همه معابر و ساختمان‌های قدیمی که قدمتی چند صدساله دارند به زیر شهر رفته و با ایجاد خطوط مترو پارکینگ‌های زیرزمینی و مراکز خرید در واقع یک پاریس زیرزمینی ایجاد کرده‌اند.

این موضوع به قدری متداول است که حتی شامل موزه مهمی چون لوور هم می‌شود. وقتی بازدیدکننده می‌خواهد وارد لوور شود، ابتدا باید به یک میدان در طبقه منفی یک برود و از آنجا مسیر بازدید خود را انتخاب کند. جالب‌تر اینکه فضای زیرزمینی پاریس با حداقل دخل و تصرف در ساختمان‌ها یا خیابان‌های بالایی ایجاد شده است و آنچه نشانگر وجود فضای زیرین است دریچه‌های متعدد هواست که برای تهویه از آنها استفاده می‌شود.

مترو پاریس با قدمتی بیش از صد سال، تمام سطح شهر و حومه پاریس را پوشش می‌دهد.امروز یکی از مباحث بحث برانگیز در فضای معماری ایران و شهرسازی احیاء، حفظ و یا محو کردن خانه‌ها و بافت‌های قدیمی است.

تب ساخت وسازها و بزرگتر شدن فضاهای شهری امروز بلایی بر سر بافت‌های قدیمی و واجد ارزش معماری آورده است که باعث تغییرات متعدد در شهر شده است.

برخلاف سادگی تصمیم برای تخریب خانه‌ها و بافت‌های قدیمی در ایران در کشورهای خارجی این بافت‌ها در صورتی که در مراکز شهرهایشان باشد حفظ می‌شود این نکته را به راحتی می‌توان در خیابان‌های اصلی و فرعی شهر پاریس دید. آنها اگر هم دست به ساخت بنای جدید بزنند نمای آن بنا را مطابق نمای قدیمی بناهای قدیمی حفظ می‌کنند. و با مرمت نمای قدیمی سازه‌های تاریخی سازه جدید را هم با همان نما ایجاد می‌کنند این اتفاقات بیانگر آن است که می‌توان در فضاهای شهری امروز از این موارد ایده‌های خلاقانه گرفت.

به عنوان مثال به ساخته شدن بانک ملی و نمای نامتعارف آن در میدان مرکزی شهر همدان اشاره می‌کنیم در نظر بگیرید با یک ایده خلاقانه برنامه‌ریزان شهری می‌توانستند به راحتی با ایجاد سازه‌ای در بیرونی‌ترین نمای ساختمان صورت این بنا را نیز مانند بناهای دیگر که گرداگرد میدان امام‌خمینی شهر همدان را محصور کرده است طراحی کنند. کشورهای اروپایی در روند بازسازی مراحل متفاوتی را مطالعه، بررسی و تجربه کرده‌اند که این مراحل از تفکرات محافظه‌کارانه حفاظت صرف تا مراحل دخالت برای ساماندهی و بازسازی و نوسازی را شامل می‌شود.

به هر ترتیب اهمیت حفظ بافت و بناهای قدیمی به عنوان میراث غنی بیش از آنچه برای شهرهای مختلف ایران با چندین هزار سال قدمت تاریخی اهمیت داشته باشد به نظر می‌رسد برای اروپایی‌ها با ارزش است و این نکته را می‌توان با نگاهی گذرا به کوچه و خیابان‌های شهرهای تاریخی اروپایی دریافت.

امید آنکه مسئولان شهری و برنامه‌ریزان در این زمینه در استان همدان با ارائه طرح‌های خلاقانه این سیاست را بیش از پیش دنبال کنند که حفظ بناهای قدیمی از جایگاه ویژه‌ای برخوردار است.

حفظ معماری و بناهای قدیمی نه تنها حفظ میراث گذشتگان برای نسل‌های آینده است، بلکه در کشورهای اروپایی از همین بناهای تاریخی به بهانه‌ای برای ثبت تصاویر گردشگران استفاده می‌شود. به راحتی بر اساس عکس گرفتن با نمای یک ساختمان قدیمی به عنوان یک جاذبه توریستی بلیت به فروش می‌رفت و هم درآمدزایی در آنجا رقم می‌خورد و هم میراث گذشتگان و شکل و سیمای شهری استان را به زیباترین شکل حفظ کرده بودند.

و هر یک از این موارد یکی پس از دیگری تجربه‌ای ماندگار بود برای گردشگران و ایده‌های که سفر برای ما به یادگار می‌گذارد.

شناسه

مراسم روز سن سباستین در اسپانیا

روستاهای مناطق مختلف اسپانیا همه ساله روز سن سباستین را با پرتاب شلغم به سمت نماد شیطان جشن می گیرند.
عکس: Reuters

خبر

## اشتغال بالای زنان در صنعت گردشگری

آمارهایی که در گزارش جهانی درباره سهم زنان در صنعت گردشگری از سوی سازمان بین‌المللی کار انتشار یافته است، نشان می‌دهد که سهم زنان در اچ.سی.تی (HCT= Hotels, Catering and Tourism) بیش از ۵۵ درصد است و در برخی از مناطق تا ۷۰ درصد زنان در مشاغل هتل‌ها، پذیرایی‌ها و توریسم مشارکت دارند.

نتایج این بررسی نشان می‌دهد زنان در کشور چین ۵۲/۳درصد در بخش پذیرایی‌ها، ۷۰/۴درصد در بخش میهمانپذیری هتل‌ها و ۳۳درصد در حمل ونقل حضور دارند.

همچنین بر پایه همان گزارش، این نسبت در کشور هنگ کنگ در بخش پذیرایی هتل‌ها ۵۹/۳درصد و در کشور کره جنوبی ۷۰/۹ درصد است.

این اعداد، سهم بالای اشتغال زنان در بخش گردشگری را نشان می‌دهد آن هم در حالی که ما نیروی انسانی توانمند و جاذبه گردشگری داریم اما بدون توجه به این فرصت‌ها، برنامه‌ریزی‌های اجتماعی و اقتصادی کشور سال‌هاست به این بخش بی‌توجه بوده است.

به گزارش ایرنا، تردیدی نیست، آماده‌سازی زیرساخت‌ها برای جذب گردشگر خود می‌تواند اشتغال وسیعی را در کشور ایجاد کند. هنوز در ایران زیرساخت‌های مناسب برای پذیرش گردشگر از هتل گرفته تا حمل و نقل مناسب و حتی سرویس‌های بهداشتی مناسب ایجاد نشده است.

توسعه صنعت گردشگری نه تنها به لحاظ درآمدی برای ایران مطلوب است، بلکه می‌توان با توجه به دیگر مزایای این صنعت در کشور تحولی بی‌همتا ایجاد کرد.

آمارها نشان می‌دهد که به ازای هر ۶ گردشگر خارجی، یک شغل در کشور ایجاد می‌شود. البته در این میان باید از حضور گردشگران خارجی در ایران به عنوان یک تبلیغ برای جذب گردشگران بیشتر استفاده کرد، زیرا تجربه نشان داده وقتی گردشگری از ایران دیدن می‌کند، پس از بازگشت به وطن، به خوبی به تفاوت تبلیغات منفی علیه ایران و واقعیت‌هایی که دیده، پی برده و به شیوه‌های مختلف، دیگران را برای سفر به ایران، ترغیب می‌کنند.

چمدان

## رم، بزرگترین موزه بدون سقف دنیا

رم، پایتخت هزار ساله ایتالیا، به عنوان مقر امپراتوری روم و اقامتگاه سنتی پاپ، برای سده‌های پیاپی از مراکز سیاسی و مذهبی تمدن غرب بوده است.

به گزارش ایسنا، رم با ۲/۷ میلیون نفر جمعیت به عنوان چهارمین شهر پر جمعیت اروپا، در کنار رودخانه زیبای "تورە" و نزدیک دریای مدیترانه قرار گرفته و یکی از نخستین مقاصد گردشگران در اروپا و شهر مجسمه‌ها و کلیساهاست؛ شهر میکل‌آنژ و داوینچی.

«پرویز اسماعیلی»، معاون ارتباطات دفتر رئیس‌جمهور در حاشیه سفر روحانی رئیس جمهور به ایتالیا نوشت: رم به عبارتی بزرگترین موزه بی‌سقف دنیاست و برای دیدن بناهای باستانی یا بی‌نظیرترین مجسمه‌ها و نقاشی‌های تاریخی، نیازی به موزه رفتن نیست.

کافی است در خیابان‌ها قدم بزنید. ایتالیا "چکمه" اروپاست. شبه جزیره‌ای در جنوب قاره سبز که شکل چکمه دارد و از دو جزیره سیسیل و ساردنی در دریای مدیترانه تشکیل شده است. در همسایگی با فرانسه، اتریش، سوییس و اسلوونی. ایتالیا یک‌پنجم ایران مساحت دارد.

از ۶۰ میلیون نفر جمعیت این کشور، حدود ۹۲ درصد مسیحی هستند. و مسلمانان با یک میلیون نفر جمعیت، بزرگترین اقلیت مذهبی را تشکیل داده‌اند. ایتالیا پنجمین کشور پر جمعیت اروپا و بیست وسومین در جهان است.

دو کشور مستقل و بسیار کوچک به نام‌های واتیکان و "سان مارینو" در داخل خاک ایتالیا قرار دارد؛ ضمن اینکه تکه‌ای از خاک ایتالیا به نام "کامپیونه دیتالیا" نیز در خاک سوییس قرار دارد.

کشور واتیکان در بخشی از رم پایتخت ایتالیا واقع شده است و محل استقرار پاپ و مرکز دینی مسیحیان، تربیت و تایید مُبلغان مسیحی محسوب می‌شود.

جهان

## وای‌فای رایگان و اینترنت پرسرعت دو مزیت رقابتی نو درصنعت هتلداری

با توجه به سرعت نفوذ فناوری‌های نو در زندگی روزمره و صنایع مسافرتی، ارائه وای‌فای رایگان و اینترنت پر سرعت مزیت رقابتی درصنعت هتلداری و گردشگری جهان شده که در ایران هنوز نادیده مانده است.

در راستای تلاش‌های رقابت‌آمیز جهانی در جلب رضایت مشتریان، یک هتل در ابوظبی مدعی شد که سریع‌ترین اینترنت پرسرعت را در تمام هتل‌های جهان ارائه داده است.

این در حالی است که در ایران حتی در برخی هتل‌های ۴ ستاره نیز امکان دسترسی به خدمات وای‌فای در اتاق‌ها وجود ندارد و مسافران تنها در لابی هتل اگر اتصال به شبکه برقرار باشد، مجاز به استفاده از خدمات اینترنت هستند.

هتل برج‌السراب در ابوظبی ادعا کرده است که سریع‌ترین سرعت اینترنت را در مقایسه با همه هتل‌های جهان به مسافران خود عرضه می‌کند.

به گزارش میراث فرهنگی، مدیران هتل برج‌السراب می‌گویند که به تازگی با ارتقای سیستم خدمات Wi-Fi به ۱/۲ ( Gbps) گیگابایت در هر دقیقه به میهمانان خود امکان می‌دهد که از هر هتل دیگری درجهان سریع‌تر به اینترنت و سایت‌های آنلاین دسترسی داشته باشند.

این هتل به کاربران امکان داده است نرخ سرعت اینترنت این هتل را از طریق سایت hotelwifitest.com ارزیابی کنند که نرخ سرعت اینترنت در دسترس در هتل‌ها را در سراسر جهان آزمایش و اعلام می‌کند.طبق مندرجات این وب‌سایت هیچ هتلی در سطح ملی یا بین‌المللی از نظر دسترسی به اینترنت پرسرعت به برج السراب نمی‌رسد. پیش از به روزرسانی خدمات اینترنت پرسرعت در این هتل ۲۷۰ مگابایت در هر دقیقه (Mbps)بود که حتی این سرعت نیز از میانگین جهانی سرعت اینترنت که ۱۰۰-۲۵۰ Mbp است، بیشتر محسوب می‌شود.

درحال حاضر بالاترین سرعت اینترنت که هتل السراب در ابوظبی مدعی آن شده ۲۴۰ -Mbps است در حالی که در دبی این رقم ۴۸ مگابایت در ثانیه ثبت شده است. رقم ثبت شده در رکورد سرعت اینترنت و خدمات وای فای خبر بسیار مهمی برای گردشگران به ویژه مسافران بخش کسب و کار و تجارت است که امکان بررسی ۳۱۸ اتاق را در این هتل لوکس دارند که اخیار افتتاح شده است.

صاحبان و گردانندگان این هتل ارائه این خدمات اینترنتی را مهمترین و ویژگی منحصر بفرد این هتل می‌دانند که اینترنتی با بالاترین سرعت و کاملاً رایگان به میهمانان خود می‌دهد.

دسترسی به اینترنت آن هم با سرعت بالا و با حداقل هزینه، از خواسته‌های مهم گردشگران و مسافران در هتل‌ها و تقریباً تمامی مراکز مهم مسافرتی و گردشگری جهان است.

این موضوع به حدی اهمیت دارد که اکنون ارائه خدمات رایگان و تسهیلات ابتکاری در این زمینه به یک مزیت رقابتی در میان شرکت‌های مسافرتی و گردشگری جهان مبدل شده است.

خبر

## یادداشت گردشگر فرانسوی از ایران

مشاهده نوشتار یک گردشگر فرانسوی در صفحه اینستاگرامش درباره سفر به ایران، تأکید بر این موضوع است که گردشگری نه تنها به رونق اقتصادی منجر می‌شود، بلکه ایران را آن گونه که شایسته مردم است به جهان معرفی می‌کند.

وی نوشته است: «از هر سفر که بر می‌گردم از شدت دلتنگی کشوری که پذیرای من بود اشک می‌ریزم. مانند همیشه کلمات کافی و محکمی نمی‌یابم که بتواند برایم بخشی از احساسات و عواطف که در سفر به ایران مرا همراهی می‌کرد، باشم.

به گزارش دنیای اقتصاد، پیش از آنکه تصمیم به سفر به ایران بگیرم همه مرا از اینکه ایران کشوری بسته، خشک و خطرناک است می‌ترساندند اما ایران خلاف این گفته‌ها را به من نشان داد.

تاکنون در هیچ کشوری اینگونه که در ایران مورد استقبال قرار گرفتم، از من پذیرایی نشده بود. ایرانی‌ها را مردمی محترم، شاد و شوخ‌طبع و دارای روحی بزرگ یافتم.

در ایران منظره‌هایی مبهوت‌کننده و معماری‌هایی شگفت‌آور و تحسین‌برانگیز دیدم. در ایران، ایرانی‌ها واقعاً ما را خجالت زده کردند از اینکه دست دوستی به ما دادند و به ما اعتماد کردند.

این مردم ایران بودند که سبب شدند به ما یادآوری شود که هنوز انسانیت در بین انسان‌ها وجود دارد. اکنون بهتر است که دست از بی‌اعتمادی و ترس را برداریم و یادمان باشد که فقط یک‌بار قرار است زندگی کنیم. در پایان صلح و عشق را برای مردم ایران خواستارم.»

در صفحه ۸ بخوانید
کلاهبرداری با شارژهای شگفت‌انگیز
8 NEXT PAGE

پیام تاریخ، تمدن و فرهنگ مادستان
The Message Of Madestan's History & Civilization & Culture
روزنامه همدان پیام
۶
شنبه ● ۱۰ بهمن ماه ۱۳۹۴ ● شماره ۲۵۵۹
فرهنگ و هنر
farhang@hamedanpayam.com

## برگزاری شعر انقلاب در کبودراهنگ

رئیس فرهنگ و ارشاد اسلامی شهرستان کبودراهنگ از برگزاری جشنواره شعر انقلاب ۱۲ بهمن‌ماه در کبودراهنگ خبر داد.

سید حسن جعفری گفت: این برنامه ۱۲ بهمن ماه با حضور شاعر برجسته کشوری برگزار می‌شود.

وی افزود: در این جشنواره از هر شهرستان سه نفر از شعرای مطرح حوزه شعر انقلابی شرکت می‌کنند و از یک نفر به عنوان شاعرنمونه تقدیر می‌شود.

رئیس فرهنگ و ارشاد اسلامی شهرستان کبودراهنگ بیان کرد: در ایام‌ا... دهه فجر ۳۰۰ برنامه فرهنگی ـ هنری در کبودراهنگ پیش‌بینی شده است که با حضور اقشار مختلف مردم برگزار می‌شود.

وی در ادامه از برگزاری نمایشگاه روزنگار انقلاب خبر داد و گفت: نمایشگاه عکس و نشست انجمن‌های ادبی در حوزه انقلاب نیز از دیگر برنامه‌هایی است که در این ایام تدارک دیده شده است.

جعفری از اجرای برنامه در ۲۰ کانون فرهنگی ـ هنری خبر داد و افزود: اهدای کتاب به مراکز فرهنگی ـ هنری از دیگر برنامه‌هایی است که در این ایام پیگیری می‌شود.

وی به برگزاری مسابقه کتبی با موضوع دهه فجر اشاره کرد و گفت: نمایشگاه هنرهای تجسمی هنرمندان شهرستان کبودراهنگ نیز ۱۲ تا ۲۲ بهمن‌ماه در محل دائمی نمایشگاه واقع در اداره ارشاد این شهرستان برگزار می‌شود.

به گزارش فارس، رئیس فرهنگ و ارشاد اسلامی شهرستان کبودراهنگ با بیان اینکه در این ایام کتابخانه‌های عمومی نیز نقد کتاب با موضوع انقلاب اسلامی را برگزار می‌کنند، بیان کرد: ویژه‌برنامه‌های ایام‌ا... دهه فجر همه اقشار سنی را دربرداشته و جوانان و نوجوانان بهره بیشتری می‌برند.

### یادداشت

## نگذاریم چراغ کنسرت‌ها خاموش شود

» فرهاد شکیبا

حوزه‌های مختلفی در هنر وجود دارد که می‌توان درباره آنها نوشت و شرایط حاکم بر آنها را موشکافی کرد. اما چرا مدتی است که موسیقی و به طور خاص وضعیت کنسرت‌ها و برگزاری آنها در همدان را زیر ذره‌بین قرار داده‌ایم؟ دلایل زیادی دارد. اما پیش از اینکه از این دلایل درونی حرف بزنیم بهتر است کمی درباره کارکرد و تأثیر موسیقی در فرهنگ مردم تأمل کنیم.

موسیقی بنابر خاصیت ذاتی خود بیش از هر هنر دیگر رابطه‌ای ساده و مستقیم با مخاطب دارد. برای گوش دادن به آن لازم نیست هزینه آنچنانی شود یا شرایط خاصی به وجود آید. در ساده‌ترین وضعیت ممکن فقط کافی است پیچ رادیو را باز کنیم تا از انواع شبکه‌ها موسیقی بشنویم. اینکه این موسیقی‌ها چه کیفیتی دارند بحثی دیگر است اما آنچه قطعی است سهل‌الوصول بودن موسیقی در دنیای امروز است. علاوه بر این ویژگی موسیقی تأثیری بسیار سریع‌تر و ساده‌تر بر شنونده دارد.

با یک قطعه موسیقی سه چهار دقیقه‌ای می‌توان شاد یا غمگین شد، به آرامش رسید یا عصبی شد!

بنابراین وقتی قرار باشد این هنر به صورت زنده با نام کنسرت برای جماعتی برگزار شود، عطش شنیدن بیشتر شده و به همان نسبت اهمیت موضوع هم افزایش می‌یابد.

اینها اما همه دلایل تمرکز بر موضوع برگزاری کنسرت در همدان نبوده و نیستند. در سطحی متفاوت از دلایل تخصصی، باید نگاهی به دقیقاً آنچه که علاقمندان به موسیقی در استان روی آن حرف دارند بپردازیم. همدان شهری است که به تمدن و فرهنگ شهره است و بدیهی است این ادعا تنها با حرف به دست نیامده است. تاریخ این استان از ادبا و بزرگان در حوزه‌های مختلف هنر و فرهنگ پر است. پس وقتی الان می‌گوییم استانی فرهنگی داریم باید برای اثبات ادعای خود از اتفاقات فرهنگی در شهر نام ببریم.

یکی از مهمترین این اتفاقات برگزاری کنسرت است. در هر کنسرت هنرمندانی روی صحنه می‌روند و جمعیت زیادی هم به تماشا و شنیدن آثار آنها می‌پردازند. اما در همین حین و قبل و بعد از آن جریانات اقتصادی و مالی مهمی هم در حال رخ دادن است.

سالنی با دویست سیصد نفر جمعیت را فقط در یک سانس، در مبلغی به طور متوسط حدود هفتاد هشتاد هزارتومان ضرب کنیم تا ببینیم چه مبالغی در برگزاری یک کنسرت وجود دارد.

اما این موضوع هم به آن معنا نیست که نباید درباره جزییات این چرخه اقتصادی سؤالاتی را مطرح کرد. این سؤالات از آنجایی ناشی می‌شود که بسیاری از علاقمندان از بعضی شرایط راضی نیستند. ولی در این راه همچنان و بیش از پیش خواهیم کوشید و از همه دلسوزان موسیقی به خصوص مسئولان اداره فرهنگ و ارشاد همدان و هنرمندان استان یاری می‌طلبیم تا اول اینکه چراغ کنسرت خاموش نشود و دوم اینکه چرخه‌ها شفاف‌تر شود تا شاید کمی از گلایه‌های مردم کمتر شود.

### چند خط خبر

■ شورای صدور پروانه ساخت سازمان سینمایی با ساخت ۳ فیلمنامه موافقت کرد.بر همین اساس فیلمنامه‌های «فصل تنهایی» به تهیه‌کنندگی و کارگردانی محمدرضا عرب و نویسندگی امیرمسعود آقابابائیان با موضوع ربا و عواقب آن در جامعه، «دخمه شیطان» به تهیه‌کنندگی مشترک فتح ا... جعفری جوزانی و مسعود جعفری جوزانی و کارگردانی مسعود جعفری جوزانی و نویسندگی فتح ا... جعفری جوزانی با موضوع تخیلی در ژانر وحشت و فیلمنامه «هجوم» به تهیه‌کنندگی سپهر سیفی و کارگردانی شهرام مکری و نویسندگی مشترک شهرام مکری و نسیم احمدپور با موضوع پرونده قتل موافقت شورای ساخت سازمان سینمایی را اخذ کردند.

■ سرپرست ارکستر موسیقی «وزیری» از حضور ۲ خواننده جدید در کنسرت پیش روی این مجموعه موسیقایی در سی و یکمین جشنواره موسیقی فجر خبر داد.کیوان ساکت گفت: پس از حذف برنامه سالار عقیلی از جدول سی ویکمین جشنواره موسیقی فجر، تصمیمات دیگری اتخاذ کرده‌ایم و مخاطبان با اجرای جذاب و متفاوتی رو به‌رو می‌شوند. در صورت حضور سالار عقیلی در این کنسرت قصد داشتیم مخاطبان را سورپرایز کنیم اما حالا که نام وی از جدول جشنواره حذف شده رپرتوار دیگری به تماشاگران ارائه می‌شود.

### سینما

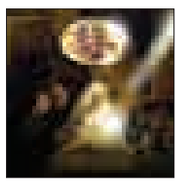

سینما

- قدس ۱: .....این سیب هم برای تو
- قدس ۲: ..... شیفت‌شب
- فلسطین ۱-۲.....بوفالو و محمد رسول ا...(ص)
- سینما کانون..... بچگیتو فراموش نکن
- بهمن ملایر..... این سیب هم برای تو
- فرهنگ کبودراهنگ.....شاهزاده روم
- آزادی تویسرکان..... شاهزاده روم

### حرف‌های معاون فرهنگی اداره ارشاد همدان از نقش مخرب بعضی افراد در موسیقی استان

# موسیقی از واسطه‌های برگزاری کنسرت ضربه می‌خورد

*بخش خصوصی و ورود آنها به بخش‌های مختلف در کشور همیشه مورد توجه و استقبال قرار گرفته است.*

*ورود سرمایه‌گذار خصوصی به حوزه فرهنگ و هنر هم از جمله خبرهای خوبی بوده که در سال‌های اخیر شنیده و موجب شد تا حدودی چراغ هنر را روشن نگه دارد تا کورسوی امید را برای این قشر بدون حامی زنده نگه دارد. یکی از حوزه‌هایی که در استان مورد توجه شرکت‌ها و مؤسسات خصوصی قرار گرفته برگزاری کنسرت‌ها در سال‌های اخیر بوده که سبب رواج ورود خوانندگان کشوری به استان شده است.*

*این مؤسسات و شرکت‌ها با کسب مجوز از اداره ارشاد وارد این حوزه شدند اما نکته‌ای که شاید در این زمینه مورد غفلت قرار گرفته نبود نظارت کافی بر فعالیت برخی از آنها بوده است. در این وضعیت بعضی از واسطه‌های برگزاری کنسرت از فرصت استفاده کرده و با استفاده از علایق مردم توانسته‌اند نه فقط به بهانه ارزشمندی هنر و کمک به آموزش هنر، بلکه به امید تجارت و سود با قیمت‌های گزاف برگزاری کنسرت را در استان به دست بگیرند.*

*این واسطه‌ها چند سالی است در استان فعالیت می‌کنند و حالا خبرهایی در زمینه دست داشتن آنها با مؤسسات مجوزدار و لغو مجوز این مؤسسات به گوش می‌رسد. اینکه چرا در طی این چند سال از فعالیت آنها ممانعت نشده و چرا آنها توانسته‌اند هر روز بیشتر و بیشتر شوند سؤال‌هایی است که با معاون فرهنگی اداره فرهنگ و ارشاد استان در میان گذاشتیم.*

*مجید فروتن در گفت وگو با همدان پیام می‌گوید: اداره ارشاد به شدت با واسطه‌های غیرقانونی در برگزاری کنسرت‌ها برخورد کرده و می‌کند.*

**چند شرکت مجوزدار برای برگزاری کنسرت در استان فعالیت دارند؟**

این شرکت‌ها در قالب بخش خصوصی می‌باشند و مؤسسات یا شرکت‌های تولید و تکثیر آثار صوتی مجاز به برگزاری کنسرت نیز هستند.

**چه تعداد؟**

از مؤسساتی که فقط در صنف اجرای موسیقی هستند چهار مؤسسه به همراه یک شرکت در استان مجوز دارند. به علاوه کسانی هم که مجوز کشوری دارند، هم در استان می‌توانند اقدام کنند.

**در حال حاضر چند نفر بدون مجوز در استان در حال فعالیت هستند؟**

قانون اشاره کرده است اگر کسی در قالب این مؤسسات نباشد مجوز برای آنها صادر نمی‌شود.

اینها اکثراً واسطه و فقط به دنبال درآمد و کسب پول در موسیقی هستند نه برای مردم و هنر و ارتقای موسیقی و فرهنگ استان. در حقیقت واسطه‌ای هستند که فقط هدفشان پول هست.

**راهکار مقابله با واسطه‌ها را چه می‌دانید؟**

اداره ارشاد مجوز نمی‌دهد و اینها نمی‌توانند کنسرت اجرا کنند.

**اما شاهد برگزاری کنسرت توسط این افراد در سال‌های اخیر هستیم!؟**

معمولاً واسطه‌ای انجام می‌شود. آنها از یک مؤسسه مجوز و درخواست می‌گیرند و خودشان به عنوان واسطه کارش را انجام می‌دهند. اداره ارشاد ابلاغیه و نامه به مؤسسات ارسال کرده است که به هیچ مرکز و مؤسسه‌ای با واسطه مجوز نمی‌دهد و فقط بدون واسطه، مدیرمسئول مؤسسه می‌تواند درخواست بدهد و پیگیر کارها باشد.

**این نامه چه زمانی ابلاغ شده است؟**

حدود دو ماه است.

**یعنی در این دوماه هیچکدام فعالیت یا برگزاری کنسرت نداشتند؟**

خیر. اکثر برگزارکنندگان در این دو ماه مؤسسات تهرانی یا همدانی بودند.

**اداره ارشاد به مافیای برگزارکننده کنسرت اعتقاد دارد؟**

این مافیا کیست که شما آن را بیان می‌کنید!

**به نظر شما دست‌هایی وجود دارد که اجازه برگزاری این کنسرت‌ها داده می‌شود؟ به حضور واسطه‌ها اشاره کردید.**

اداره ارشاد هم از ورود این واسطه‌ها جلوگیری می‌کند تا موسیقی برای خود موسیقی و برای مردم اجرا شود و بیشتر هدف ارتقای فرهنگ و هنر استان باشد تا درآمدزایی.

**چه مدت است واسطه‌ها در استان فعالیت‌می‌کنند؟**

از زمانی که مجوز کنسرت در کشور صادر شده آنها هم آغاز به فعالیت کردند تا به امروز و در استان هم هرسال که کنسرت برگزار شده این مشکلات و موارد بوده است.

**پس مدت زیادی است فعالیت می‌کنند! چرا با اخطارهایی که شما داده‌اید از فعالیت آنها جلوگیری نشده است؟**

افرادی وارد این کار شده‌اند که این کاره نبوده‌اند و تخصصی ندارند... اگرحتی واسطه‌ها با هدف تلاش در حوزه موسیقی بودند خوب بود اما نیت آنها فقط پول است.

**پس از ابتدا برای ممانعت از کار کردن آنها وارد شده‌اید و تذکر داده‌اید؟**

بله اما بیشتر شده‌اند در حالیکه نگاه واسطه‌ها به موسیقی فقط ابزار برای پول درآوردن شده است.

**چرا اقدامات شما در این زمینه بازدارنده نبوده؟**

بازدارنده بوده است و دوماه است که برگزار نشده است.

**حضور این واسطه‌ها چه آسیبی به موسیقی ما می‌زنند؟**

این واسطه‌ها مجوز ارائه می‌دهند. از مؤسسات دارای مجوز، مجوز می‌گیرند و حتی به آنها هم پول می‌دهند در ازای اینکه اجرای موسیقی کنند و مجوز داشته باشند. این موضوع آسیب و مشکل اصلی است.

**شما چه میزان مؤسسات را توجیه کردید نگذارند پای واسطه‌ها به میان بیاید؟**

صد درصد و شاید مجوز چند مؤسسه هم باطل شود.

**به دلیل سرپیچی از قانون؟**

به دلیل اینکه نباید مجوز را در اختیار هر کس بگذارند. نیت ایجاد این مراکز فعالیت در حوزه تخصصی خودشان بوده است حال اینکه واسطه شوند و مجوز را در قبال دریافت پول در اختیار کسی قرار دهند تا برنامه‌ای انجام شود و واسطه در این میان سودی ببرد، مورد قبول ارشاد نیستند. موسیقی ما چه در سنتی و چه در پاپ از این واسطه‌ها ضربه می‌خورد.

**یکی از این واسطه‌ها حدود چند سال است در استان فعالیت می‌کند شما چه اقدامی انجام داده‌اید؟**

واسطه‌ها با مجوز مؤسسات جلو می‌آیند و به عنوان نماینده معرفی می‌شوند. می‌گویند این آخرین کنسرتی است که برگزار می‌کنند و با کلی التماس مجوز می‌گیرند.

**یعنی شما در این سال‌ها با آنها کنار آمده‌اید؟**

ما با مؤسسه راه آمده‌ایم نه با شخص واسطه و هر خطایی بوده به اسم مؤسسه انجام شده است و باید پاسخگو باشند.

**اداره ارشاد چه برنامه‌ای در این خصوص دارد؟**

اولویت ما این است که کنسرت‌های سنتی در استان شکل بگیرد به خصوص هنرمندان و جوانان استان همدان. حال نه تنها در سنتی، بلکه در پاپ نیز به هنرمندان بومی توجه شود. تا میدانی برای آنها ایجاد شود تا به شهرت برسند و مردم استقبال کنند متأسفانه مردم از موسیقی سنتی استان استقبال نمی‌کنند.

**چرا؟**

متأسفانه این یک نگاه است.نگاهی که چون ابزار تبلیغی وسیع و سابقه بیشتری دارند مردم از کنسرت‌های خارج از استان استقبال بیشتری می‌کنند درحالی که هنرمندان بومی شاید از لحاظ محتوا حرفی برای گفتن داشته باشند اما زمان می‌برد و فرصت نیاز دارند.

**حمایت ارشاد در این زمینه چقدر است؟**

حمایت را در ارائه سالن و میزان کرایه سالن از آنها انجام می‌دهیم و کارها را برای آنها راحت‌تر پیش می‌بریم. هدف این است که موسیقی سالم را حمایت کنیم و بیشتر دنبال این هستیم که موسیقی در ارتقا و تکامل خود رشته موسیقی و هنر باشد نه اینکه به ابزاری برای درآمدزایی تبدیل شود.

**قیمت بلیت‌ها در همدان چرا بالاست؟**

تعرفه‌ها برحسب آیتم‌هایی مانند سالن، هزینه‌کرد، فروش و خواننده و تراز آن به دست می‌آید.

**به نظرتان بلیت ۸۰ هزار تومان برای خوانندگان سطح متوسط مناسب است؟**

تعرفه‌ها فرقی ندارد در هر صورت باید برای هر خواننده هزینه‌ها انجام شود ضمن اینکه این مردم هستند که باید تشخیص دهند به کدام کنسرت بروند و هزینه کنند.

**پس ارشاد در این قیمت نقشی ندارد؟**

چرا تعرفه را اداره ارشاد می‌دهد.

**چرا با این قیمت‌ها موافقت می‌کنید؟**

چون هزینه‌ها برای همه کنسرت‌ها وجود دارد و باید جبران شود. پس به نظرتان واسطه چه کار می‌خواهد کند می‌خواهد این هزینه‌ها را جبران کند.

**پس باز هم پای واسطه‌ها در قیمت بلیت در میان است؟**

بله.

**دغدغه‌ای برای مؤسسات در این خصوص دارید؟**

در اولویت فعالیت‌های انجمن موسیقی است اگر خود انجمن موسیقی به واقع فعال باشد و خود متولی کار باشد و سیاستگذاری موسیقی در استان را انجام دهد و چیزهایی که اولویت و نیاز موسیقی استان و مردم است بیاورد این مشکلات کم می‌شود. یک مقدار کم‌کاری از انجمن موسیقی ماست.

### طرح روز

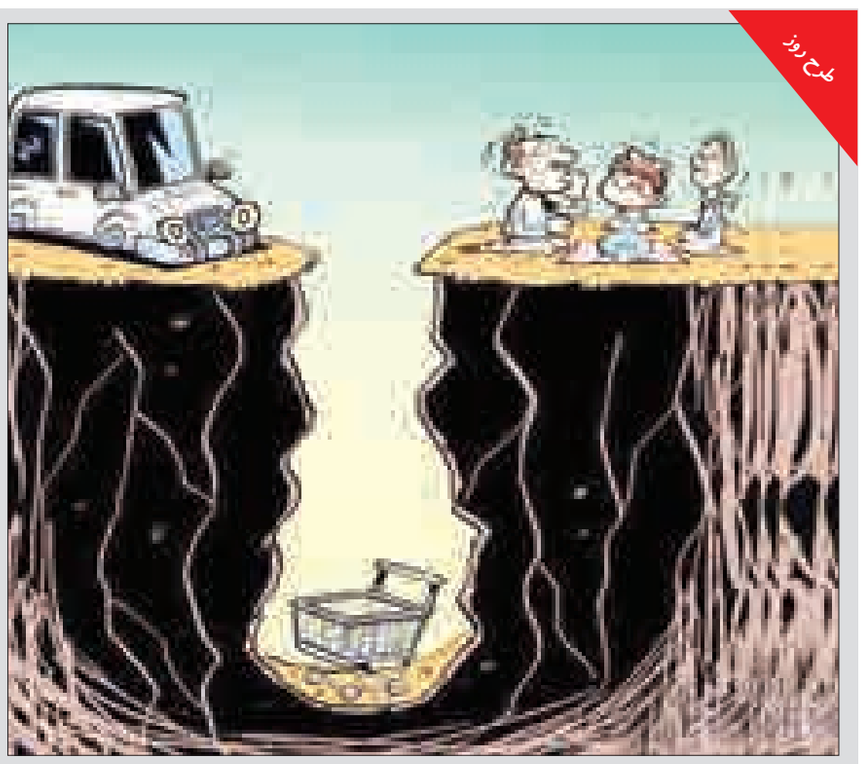

فروشی!

طرح: ۵۵آنلاین

### کاریکلماتور

**پیکان را با وام به پراید تبدیل کرده بودند. وقتی عصرهای جمعه پدر و مادرش را راضی کرده بود که سه نفری با پرایدِ عزیزتر از جانشان بلوار ارم را بالا و پایین کنند خبر نداشت که نوجوان هم که باشی و توی پراید رویایِ زندگیِ بهتر داشته باشی، باز هم بالا و پایین‌های زندگی تمام شدنی نیست. وام‌ها را نشد پرداخت کنند. یک شب پدر، پیاده به خانه آمد. داشت از بغض می‌ترکید ولی به روی خودش نیاورد. حالا نه پراید داشتند و نه همان پیکان قدیمی را. نان مهمتر از پیکان و پراید بود. تلویزیون داشت کسی را نشان می‌داد که صعود بورس تهران در اثر برداشتن تحریم‌ها را تحلیل می‌کرد. هزار واحد در یک روز.**

### دکه

## یک شب

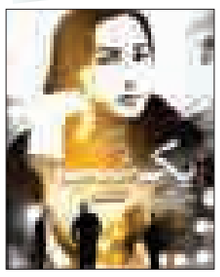

یک شب نخستین فیلم سینمایی نیکی کریمی پس از ده سال در گروه هنر و تجربه اکران شد و پس از مدتی وارد شبکه نمایش خانگی شد.

این فیلم در جشنواره‌های فیلم کن، مونیخ، تورنتو، تسالونیکی و... حضور داشت و توانست جایزه جشنواره Bastone Bianco تورین را دریافت کند.

فیلم یک شب همچنین در بیست وچهارمین جشنواره فیلم فجر حضور داشت.

داستان یک شب درباره دختری به نام نگار است که یک شب را در خیابان‌های تهران می‌گذراند و در این شب با سه مرد برخورد می‌کند که هر کدام داستان‌هایی از زندگی خود برای دختر می‌گویند.

برای ساخت فیلم یک شب نیکی کریمی به همراه دوستش به مدت چهار ماه در خیابان‌های تهران می‌رفت و با مردم به گفت وگو می‌پرداخت.

وی درباره سیاه‌نمایی در فیلم یک شب گفت: گفت:"یک شب اعتقاد من بود و می‌خواستم زوایای تاریک جامعه و مشکلات آن را به نمایش بگذارم و احتمال می‌دادم شاید برای تماشاچی دیدن یک فیلم در طول شب سخت باشد اما می‌خواستم درباره این مسائل صحبت بکنم.

## کاشتن رعد

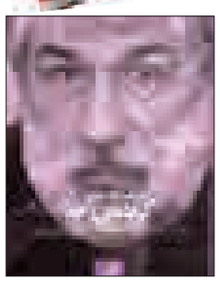

کتاب «کاشتن رعد» دومین کتاب از مجموعه شعر معاصر کُرد است که از دفتری با همین عنوان از عبدا... پشیو، شاعر معاصر کُرد، توسط نیروان رضایی، گزینش و برگردان و به صورت دو زبانه (کُردی-فارسی) توسط نشر کتاب کوله‌پشتی منتشر شده است.

نیروان رضایی در یادداشت خود بر مقدمه این کتاب نوشته است: همچون کتاب نخست این مجموعه «پنجره‌هایی رو به سپیده‌دم» شیرکو بی‌کس، در گزینش سروده‌ها ضعف و قوت آنها چه از نظر فرم و چه محتوا لحاظ نشده، بلکه سعی شده بیشترین تعداد سروده‌ها برگردان شود تا مخاطب بتواند ضعف و قوت‌ها و ابعاد مختلف شعر شاعر را در این دفتر نظاره‌گر باشد. در واقع سعی شده آیینه تمام نمایی از فضای شعری پشیو در این دفتر به مخاطب نشان داده شود.

در سال ۲۰۰۰ مجموعه شعر «کاشتن رعد» را در استکهلم سوئد و در پی آن در سال ۲۰۰۱ مجموعه شعر «در آستان شامگاه» و مجموعه شعر «در آستان شامگاه» و مجموعه شعر «کوله‌بار یک عاشق مادرزاد» را در سال ۲۰۰۶ در اربیل منتشر کرد.



## چی چکا

آلبوم موسیقی «چی چکا» با ترانه‌ها واشعار زنده‌یاد ابراهیم منصفی و آهنگسازی و خوانندگی ناصر منتظری توسط مؤسسه فرهنگی هنری «نغمه حصار» به مدیریت افشین معصومی وارد بازار موسیقی شد.

در این آلبوم که با حضور هنرمندان و میهمانان ویژه‌ای چون سهیل نفیسی، رامین صدیقی، بابک چمن‌آرا، اردوان جعفریان، رضا مهدوی، علی صمدپور و امید نعمتی رونمایی شد، قطعه‌های «سرپیری»، «شهرک»، «شَروندِغریبُن»، «تشِ جاودونه»، «گپ شادی»، «دل دیوُنه»، «خُوِ غفلت»، «اَمُن از بد گُمُنی» به آهنگسازی و خوانندگی ناصر منتظری به علاقمندان ارائه شد.

ماهان میرعرب گیتار و عود، حسین کمانی گیتار، آرین کشیشی گیتار باس، محمدرضا اصغری پیانو و ناصر منتظری تنظیم آواز و گیتار گروه اجرای این آلبوم موسیقایی را تشکیل می‌دهند. ناصر منتظری در توضیح این آلبوم آورده است: «اردیبهشت ماه سال ۷۶ بود که آخرین بار دیدمش، دو ماه پیش از رفتنش. هیچگاه اندوه و غریب چهره‌اش از ذهنم پاک نمی‌شود.

دیداری شیرین و خاطره‌انگیز برای من. ترانه‌های این آلبوم هم از ناخوانده‌های منصفی است. ترانه‌هایی به غایت زیبا و تکرار نشدنی.»

در صفحه ۵ بخوانید
فرهنگ صنعتی شدن برای همدان اولویت دارد
5 NEXT PAGE

پیام تاریخ، تمدن و فرهنگ مادستان
The Message Of Madestan's History & Civilization & Culture
روزنامه همدان پیام
۷
شنبه ● ۱۰ بهمن ماه ۱۳۹۴ ● شماره ۲۵۵۹
اقتصاد
eghtesad@hamedanpayam.com

## بانک جهانی پیش‌بینی قیمت نفت را ۱۴ دلار کاهش داد!

بانک جهانی پیش‌بینی خود در خصوص قیمت نفت خام را در سال ۲۰۱۶ با ۱۴ دلار کاهش به متوسط ۳۷ دلار در هر بشکه تنزل داد.
در دوران عرضه روزافزون نفت خام و چشم‌انداز ضعیف تقاضا از سوی بازارهـــای نوظهور بانک جهانی پیش‌بینی خود در خصوص قیمت نفت خام در ســـال ۲۰۱۶ را ۱۴ دلار کاهش داد و به متوســـط ۳۷ دلار در هر بشـــکه رساند. بانک جهانی در گزارش سالانه خود موسوم به چشم‌انداز بـــازار کالاها پیش‌بینی خود درباره قیمت ۳۷ کالا از ۴۶ قلم کالا از جمله نفت را تنزل داد و گفت: تقاضای ضعیف از ســـوی اقتصادهای نوظهور احتمالاً ادامه خواهد داشت.
اقتصاددان‌های بانک جهانی اعلام کردند که تقاضای ضعیف در شرایطی که عرضه نفت با از سرگیری صادرات ایران، تداوم تولید آمریکا و زمستان معتدل در نیمکره شمالی رشد خواهد کرد، ادامه پیدا می‌کند.
براســـاس این گزارش، قیمت نفت در ســـال ۲۰۱۶ پـــس از کاهش ۴۷ درصدی در سال گذشته میلادی ۲۷ درصد دیگر کاهش خواهد یافت.
جان بافس اقتصاددان ارشـــد و نویســـنده اصلی گـــزارش بانک جهانی می‌گوید: قیمت پایین نفت و دیگر کالاها احتمالاً برای مدتی ادامه خواهد داشت.
اقتصادهای بانک جهانی گفتند انتظار دارند که در طول سال ۲۰۱۶ قیمت نفت به‌طور تدریجی بهبود پیدا کند، اما این افزایش قیمت کمتر از افزایش قیمت پس از رکود سال‌های ۲۰۰۸، ۱۹۹۸ و ۱۹۸۶ خواهد بود.
نتایج یک نظرســـنجی از ســـوی رویترز در ماه ژانویه نشان داد که قیمت نفت به دلیل تقاضای پایین و عرضه روزافزون بعید است در سال ۲۰۱۶ جهش داشته باشد، اگرچه عرضه نفت تولیدکنندگان بیرون اوپک انتظار می‌رود تعدیل شود.

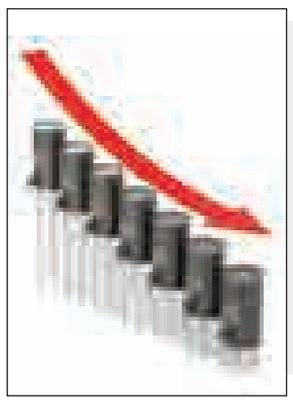

خبـر

## تولید ۱۸ تن انگور در هر هکتار زمین زراعی استان همدان

رئیس جهاد کشـــاورزی اســـتان همدان از تولید ۱۸ تن انگور در هر هکتار زمین کشاورزی همدان خبر داد و گفت: میزان تولید انگور در هر هکتار در کشـــور ۱۱ تن، در استان ۱۸تن و در شهرستان ملایر ۲۲ تن است.
منصور رضوانی‌جلال با بیان اینکه میزان تولید انگور در کشور سالانه ۲ میلیون و ۷۰۰ هزار تن اســـت، افزود: این میزان در استان ۳۷۰ هزار تن و در شهرستان ملایر ۲۲۰ تن است.
رئیس جهاد کشاورزی استان همدان گفت: انگور تولیدی ملایر از نظر کمی و کیفی مقام نخست استان را داراست و جایگاه بسیار خوبی در کشور و جهان دارد.
وی بیان کرد: برای به دست آوردن موفقیت در تولید و افزایش محصول بایـــد از پژوهش‌های علمی برای بالا بردن کیفیت و قدرت نگهداری بیشتر محصول بهره‌مند شد که در این زمینه نیازمند همکاری‌های بیشتر دانشگاه با جهاد کشاورزی هستیم.
رئیس جهاد کشـــاورزی استان همدان گفت: با توجه به رفع تحریم‌ها و بهتر شدن فضای صادرات و رقابت بیشتر با بازارهای جهانی باید با تولید محصولات باکیفیت، مطلوب بازارهای جهانی را تصاحب کنیم.
رضوانـــی جلال افزود: بـــرای به دســـت آوردن جایگاه‌های برتر در بازارهای جهانی باید از روش‌هایی اســـتفاده شود که میزان ضایعات را به حداقل رســـانده و قدرت ذخیره‌سازی و نگهداری محصولات را بالا ببریم.

## مصوبه افزایش قیمت بلیت قطار قانونی است

مدیرعامل شرکت راه‌آهن اعلام کرد که براساس اختیارات قانونی، راه‌آهن تعیین نرخ بلیت قطار را به شرکت‌های ریلی سپرده و سازمان حمایت می‌تواند اعتراض خود نســـبت به ایـــن موضوع را از طریق قانون پیگیری کند.
محسن پورسید آقایی به ایسنا گفت: مصوبه‌ای که راه‌آهن برای افزایش هشت درصدی قیمت بلیت قطار نهایی کرده براساس اختیارات قانونی بوده که طبق آن شـــرکت‌های ریلی را مجاز به تعیین نرخ بلیت کرده است. وی بیان کرد: این مصوبه براساس نص صریح قانون و اختیاراتی اســـت که شرکت راه‌آهن داشـــته و قطعاً این موضوع برای اجرا هیچ مشکلی نخواهد داشت.
مدیرعامل شرکت راه‌آهن در پاسخ به این سؤال که آیا اعتراض سازمان حمایت به این مصوبه امکان ایجاد تغییر در آن را خواهد داشت، گفت: کار ما قانونی بوده و سازمان حمایت نیز اگر با این مصوبه مشکلی دارد می‌تواند آن را در قالب پیگیری‌های قانونی دنبال کند.

## آغاز واگذاری‌های بزرگ سازمان خصوصی‌سازی

سازمان خصوصی‌سازی قصد دارد در بهمن ماه سهام شرکت‌های پالایشـــگاه نفت کرمانشـــاه، توســـعه خدمات بازرگانی نورد ایران، پتروشـــیمی دماوند، مس شـــهر بابک، جایگاه‌های ســـوخت، پیست سوارکاری و ســـهام بانک‌های ملت، صادرات و تجارت را مجموعاً به ارزش ۳هـــزار و ۳۰۰ میلیارد تومان از طریـــق بورس، فرابورس و مزایده واگذار کند.
مشـــاور رئیس کل سازمان خصوصی‌ســـازی- از آغاز واگذاری‌های بزرگ سازمان خصوصی‌سازی خبر داد و به ایسنا گفت: قرار است در روزهای آینـــده واگذاری‌های بزرگی از لحاظ ارزش ریالی و اهمیت شرکت‌های قابل واگذاری صورت بگیرد.
ســـید جعفر ســـبحانی افزود: بـــه این ترتیب قرار اســـت ســـهام شـــرکت‌های پتروشیمی دماوند به ارزش هزار و ۷۰۰ میلیارد تومان، پالایشـــگاه نفت کرمانشـــاه به ارزش ۵۸۰ میلیارد تومان، مس شهر بابک به ارزش ۹۲ میلیارد تومان و توســـعه خدمات بازرگانی نورد ایـــران به ارزش ۸۲ میلیارد تومان و مجموعاً به ارزش ۲هزار و ۵۰۰ میلیـــارد تومان در روز ۱۸ و ۲۵ بهمن ماه واگذار شـــود که در این میان سهام پالایشگاه کرمانشاه از طریق فرابورس و مابقی شرکت‌ها از طریق مزایده واگذار می‌شوند.

گفت و گوی همدان پیام با کارشناسان

# فرهنگ صنعتی شدن برای همدان اولویت دارد

» اعظم اسلامی‌خواه

برای جذب سرمایه‌گذار و حفظ آن، رونق بخشـــیدن به صنایعی همچون گردشگری، تبدیلی، مادر، معدن، بالادستی و پایین‌دستی و کشاورزی و توسعه استان و ایجاد اشتغال، باید ایجـــاد فرهنگ مناســـب در همدان در اولویـــت قرار گیرد، کـــه در غیراین صورت هر بخش یا صنعتی را اولویت توسعه تعیین کنیم به طور قطع با شکست مواجه خواهیم شد و در میانه راه موضوع «تعیین غلط محور توسعه استان» مطرح می‌شود.
برای توسعه گردشگری زیرساخت و فرهنگ مناسب در استان وجود دارد. نبود هتل‌ها و استراحتگاه‌های کافی و مناسب گردشگری، سروسامان نداشتن مراکز گردشگری، نبودن رســـتوران مطابق با استانداردهای لازم برای جذب گردشـــگر، رفتارهای دافعه‌دار نسبت به گردشگر، نبود خدمات مناسب در مراکز خدماتی و فروشگاه‌ها و مقاومت مردم این اســـتان در مقابل ایجاد تغییراتـــی در نحوه خدمات دهی آنها به مردم و گردشـــگران از جمله مشکلاتی است که مانع شده تا همدان به عنوان اســـتانی گردشگری رشد و توسعه داشته باشد.
به طوری که حسین حاجی‌آقا علیزاده عضو هیأت علمی دانشـــگاه بوعلی‌ســـینا گفت: تـــا زمانی که به عنوان مثال در رســـتوران‌ها پلاســـتیک روی میز بیندازند و بهداشت را رعایت نکننـــد و یا در شیرینی‌فروشـــی‌ها و بســـیاری از مراکز دیگر، تا نخواهند نوع بســـته‌بندی و عرصه کالا را در شـــأن یک توریســـت ارائه دهند و رفتـــاری جاذبه‌دار داشـــته باشـــند ایـــن اســـتان نمی‌تواند از گردشـــگری نان بخورد. بنابراین ذهنیت‌ها باید تغییر کند و تا وقتی فرهنگ مناسب در جذب گردشـــگر وجود ندارد نمی‌توانیم در این بخش توسعه بیابیم.
برای جذب سرمایه‌گذار نیز با همین مشکل و مشکلات زیرساختی مواجه هستیم.
به گفتـــه علیـــزاده، در نخســـتین مرحله، سرمایه‌گذاران با گران بودن قیمت ملک در همدان مواجه می‌شوند، پولدارهای تبریزی، اصفهانی و تهرانی یا استان‌های دیگر هیچگاه تمایل ندارند پولشان را به ملک بدهند. بلکه آنهـــا می‌خواهند وقتی می‌آیند به اســـتان و کاری را آغاز کنند بتوانند سرمایه‌شان را در چرخه اقتصاد بچرخانند.
حاجی آقاعلیزاده در ادامه ســـخنانش گفت که فرهنگ اســـتفاده از پول هنـــوز در بین همدانی‌ها ایجاد نشـــده و همین امر موجب شده تا خانه و زمین در این استان گران باشد. البته در جذب سرمایه‌گذار به موانعی چون نبود هتل و نقص در سیســـتم حمل و نقل هوایی برمی‌خوریم. تا زمانی که این نیازهای زیربنایی حل نشـــوند کمتر سرمایه‌گذاری تمایل به همدان را پیدا می‌کند. زیرا به گفته اشتری، تولید کننده ماده «مالت» در نهاوند، ســـرمایه‌گذاران وقتی می‌خواهند به استانی بروند جوانـــب زیادی از جملـــه هتل‌ها و فـــرودگاه را در نظر می‌گیرند، زیرا همه آنها میهمانـــان و کارشناســـان داخلی و خارجی دارند کـــه گاهی باید آنهـــا را دعوت کنند.
وقتی در بررسی‌ها متوجه شوند که در استانی این امکانـــات وجود ندارد ســـعی می‌کنند سرمایه‌گذاری خود را به جای دیگری ببرند. البته برخی دیگر از اولویت قرار دادن صنعت معدن در استان صحبت می‌کنند و برخی بر توســـعه استان با کشاورزی و صنایع تبدیلی پافشاری می‌کنند.
اما حقیقت این است که معدن‌کاران نیز با ۴ مشکل اساسی فرهنگ و مسائل محلی افراد بومـــی منطقه‌ای که در آن معدن وجود دارد، مســـائل زیســـت محیطی و وجود روستا و دشت‌های فراوان در استان و در نزدیکی‌های معدن‌ها، جذب نشدن سرمایه‌گذاران داخلی و خارجی به دلیل وجود مشکلات فرهنگی و نبود چشم‌انداز مناسب برای سرمایه‌گذاران در همدان و قوانین دست و پاگیر اداری در این استان، مواجه هستند.
روســـتاییان اجازه نمی‌دهند معدن کاری در اطراف آنها شکل بگیرد و در مواقع بسیاری با برخوردهای نامناســـب مانـــع کار قانونی معدن‌کاران می‌شـــوند که بـــا توجه به اینکه ۴۰ درصد از تنوع سنگ‌ها در استان همدان وجود دارد اما به دلیل مشکلاتی از این دست تاکنون نتوانسته‌ایم در این بخش هم به اندازه کافی توسعه داشته باشیم.
محدودیت‌های آب و خاک موجود در استان نیز موجب شـــده تا کارشناسان بر این باور باشـــند که کشاورزی نیز دیگر نباید اولویت نخســـت توسعه اســـتان قرار گیرد ولی باید با اســـتفاده از نظرات کارشناســـی دقیق این مشکلات را حل کرد و فقط با افزایش سطح تولید و کیفیت محصولات، بخش کشاورزی را کنترل شده پیش برد.
واقعیت این است که اولویت قرار دادن یکی از بخش‌ها به عنوان محور توســـعه موجب می‌شـــود تا در رشد به مشـــکل بربخوریم به اعتقاد بســـیاری از کارشناســـان و فعالان اقتصادی برای توســـعه اســـتان باید به همه پتانســـیل‌های آن توجه کرد و در هر کدام به اندازه خود سرمایه‌گذاری کرد.
یعنی توسط کارشناسانی که پیش از ذی‌نفع بـــودن به فکر منافع اســـتان، توســـعه آن و اقتصاد مردم باشد، مطالعاتی انجام شود. که در بخش‌های مختلف صنعت (گردشگری، صنایع تبدیلی، فلزی، پتروشـــیمی، نفتی و کانی‌های غیرفلزی و معدنی)، کشاورزی به چقدر سرمایه‌گذاری نیاز است تا به هر کدام به اندازه خود توجه شود.
اما پـــس از آزمون و خطـــا در ایجاد اولویت در توســـعه اســـتان قطع به یقین به این نتیجه رسیده‌ایم که نخستین مانع در مسیر توسعه‌ای استان نبود فرهنگ مناسب است و دومین مانع اولویت‌بندی مسیر توسعه‌ای استان بدون کار کارشناســـی و تحقیق است. بنابراین تا زمانی که این فرهنـــگ در بین مدیـــران، کارمندان، کارشناسان و مردم ایجاد نشود که نجات استان، خانواده‌ها، رشـــد اقتصادی و رفاه به دســـت مولدان اقتصادی، ســـرمایه‌گذاران و توریست ایجاد می‌شود و باید بر روی تمام پتانسیل‌های استان به اندازه خودشان سرمایه‌گذاری کرد، به جایی نخواهیم رسید.

**ســـرمایه‌گذاران وقتـــی می‌خواهنـــد به اســـتانی برونـــد جوانب زیـــادی از جمله هتل‌هـــا و فرودگاه را در نظر می‌گیرند، وقتی در بررسی‌ها متوجه شوند که در اســـتانی این امکانات وجود ندارد سعی می‌کنند ســـرمایه‌گذاری خود را به جای دیگری ببرند**

## منابع بودجه از محل فرار مالیاتی تأمین شود

به گفته یک تحلیلگر اقتصادی، "با سیستم مالیات‌ســـتانی ســـنتی نمی‌توان اقتصادی صنعتی را اداره کرد."
مهدی پازوکی، با تأکید بر اینکه کمبود منابع بودجه را می‌توان از طریق درآمدهای مالیاتی تامین کرد، گفت: «در حال حاضر ۲۵ درصد بودجه کشور به نفت وابسته است. حاکمیت که مجموعه‌ای از سه قوه است اگر تصمیم بگیرد، می‌تواننـــد منبع اصلی بودجه دولت را با مالیات تامین کند. به طور مثال نسبت مالیات به تولیـــد ناخالصی داخلی در ایران حدود ۷/۳ درصد است.»
وی با بیـــان اینکه متأســـفانه در ایران با بیشـــترین فرار مالیاتی روبه‌رو هســـتیم، افزود:« عســـکری رئیس ســـابق سازمان مالیاتی، زمانی گفته بود که ۲۰ درصد فرار مالیاتی در کشور وجود دارد؛ اگر GDP کشـــور به طور مثال هـــزار میلیارد تومان باشـــد، ۲۰درصد یعنی ۲۰۰ میلیارد تومان فرار مالیاتی داریم. حال آنکه منابع بودجه عمومی دولت در ســـال آینـــده رقمی در حدود ۱۹۷ میلیارد تومان است، که دولت می‌تواند با بستن راه‌های فرار مالیاتی این منابع را تامین کند.»
این استاد دانشـــگاه با اشاره به حجم بالای معافیت‌های مالیاتی نیز به خبرآنلاین گفت: «این مشکل را می‌توان با ارائه راه حل های کارشناسی و انضباط بیشتر مالی حل کرد.»
به گفته وی در کشورهای پیشرفته دنیا وقتی فردی درآمدشـــان از حدی بالاتر می‌رود، افزایـــش پرداخـــت مالیات الزامی اســـت.
این کارشـــناس اقتصادی با اشاره به اینکه تمـــام نهادهای نظامی و عمومـــی نیز باید مالیات بدهند، بیان کرد:«حال آنکه می‌بینیم گروه‌هایی که درآمدهای خوبی در کشـــور دارند، علاوه بر اینکه مالیات نمی‌دهند یارانه هم دریافت می‌کنند.»
پازوکی بیان کرد: با استفاده از نرم‌افزارهای جدید ICT و طراحی سیستم مالیاتی دقیق می‌توان جلوی فرار مالیاتی را گرفت.چون روش روشـــن مالیات‌گیری ما هنوز سنتی است و با مدیریت سنتی نمی‌توانیم جامعه صنعتـــی را اداره کنیم. باید از اصول علمی استفاده کنیم، تا موفق می‌شویم.»

بازار

## جهش ۵۰ برابری دلار در ۳ دهه

وعده یکسان‌ســـازی نرخ ارز در شش ماه پیش رو در حالی بارها از ســـوی بانک مرکزی مورد تأکید قرار گرفته که حوزه ارزی کشور با چالش‌هایی همچون جهش ۵۰ برابری دلار در ۳۰ ســـال گذشـــته، ارزهای ســـه نرخـــی و دو نرخی، رانت‌های ارزی بـــرای گروه‌های خاص و نوسان‌های دوره‌ای و گاهاً شدید مواجه بوده که البته همواره تحریم‌ها از دلایل اصلی آن اعلام شده است؛ بهانه‌ای که دیگر وجود ندارد.
در حالی با توجه به اثرگذاری گســـترده نوســـان نـــرخ ارز بر فضای اقتصادی کشور، مدیریت و سیاســـت‌گذاری در این زمینه از اهمیت ویژه‌ای برخوردار است که در ســـال‌های گذشته با تشدید تحریم‌ها و محدود شـــدن شـــبکه بانکی در حوزه بین‌الملل این موضوع نمود بیشتری داشـــت. با این حال پس از تجربه یکسان‌سازی نرخ ارز در اوایـــل دهه ۱۳۸۰ به مرور با ورود به تحریم‌ها که نقل و انتقال ارز و همچنین روابط کارگزاری بانک‌ها را با مشکل مواجه کرد و در سویی دیگر بازار داخلـــی خاصه در اوایل دهه ۱۳۹۰ با اختلال و نوســـان شدیدی مواجه شد این سیاســـت کنار رفت و ارز از تک نرخ به سه نرخ رسید. نرخی در بازار، مرکز مبادلات ارزی و همچنین هزار و۲۲۶ برای واردات خاص.
به گزارش ایسنا، با وجود تاثیرپذیری شدید فعالیت‌های اقتصادی از ارز، نوسان نرخ آن در سال‌های گذشته قابل توجه است. مروری بر تغییرات قیمتی دلار در ۳۰ ســـال گذشته نشان می‌دهد که دلار از متوسط قیمت حـــدود ۷۴ هزار تومان در ســـال ۱۳۶۵ به ۳ هزار و ۶۰۰ تومان در حال حاضر افزایش قیمت داشته که حاکی از رشد نزدیک به ۵۰ برابری نرخ این ارز در این سال‌هاســـت. این تحولات در شرایطی است که عمده افزایش نرخ دلار به جهش ناگهانی آن از سال ۱۳۹۰ به بعد بر می‌گردد به طوری که نرخ دلار از ۷۴ تومان سال ۱۳۶۵ در ۲۰ سال به هزار و۴۴ تومان در سال ۱۳۸۹ می‌رسد و حدود ۱۵ برابر می‌شود ولی از این سال تا به امروز یعنی در چهار سال گذشته با رشد حدود ۳/۵ برابری همراه بوده و از هزار و۴۴ تومان به بیش از ۳هزار و ۶۰۰ تومان رســـیده که در مجموع بیانگر افزایش حدود ۵۰ برابری است.
اگرچه نوسان نرخ ارز در سال‌های اخیر تشدید و تحت تأثیر تحریم‌ها نقل و انتقال آن با مانع همراه شـــد و تا حدودی گستره پاسخگویی به تقاضای بازار و عرضه آن را در دوره‌هایی تحت‌الشعاع قرار داد ولی با لغو تحریم‌ها و به دنبال آن ایجاد شرایطی برای فعالیت بازتر بانک‌ها و به ویژه بانک مرکزی در حوزه بین‌الملل، آنطور که مقامات بانک مرکزی بر آن تأکید دارد دیگر مســـائل و موانع قبلی وجود نخواهد داشت و با ایجاد زمینه‌های لازم، بانک مرکزی بزودی و حداکثر در شش ماه پیش رو به یکسان‌ســـازی نرخ ارز وارد خواهد شـــد. این در حالی است که بانک مرکزی تا پیش از این تأکید داشت که نمی‌تواند تا زمانی که مشکل روابط کارگزاری بانک‌ها در عرصه بین‌الملل رفع نشده و نقل و انتقال ارز تســـهیل نشده به طوری جدی به یکسان‌سازی وارد شود چراکه تا زمینه‌های لازم وجود نداشته باشد با موفقیت همراه نخواهد شد.
هـــر چند بانک مرکـــزی تا کنـــون جزئیاتی از سیاســـت خود برای یکسان‌سازی نرخ ارز و نحوه آن اعلام نکرده ولی از اظهارات جسته و گریخته مسئولان این گونه بر می‌آید که این بانک نرخی بین بازار آزاد و مرکز مبادلات ارزی به عنوان تک نرخ ارز تعیین خواهد کرد که البته این نرخ شـــناور بوده و با توجه به شرایط حاکم بر اقتصاد قابل تغییر است. این در حالی است که سیف-رئیس‌کل بانک مرکزی - با تاکید بر ضرورت ساماندهی بازار ارز و استفاده بهینه از منابع محدود ارزی اعلام کرده اســـت که " ما از نرخـــی در بازار ارز حمایت می‌کنیم که بتواند حامی تولید، افزاینده اشتغال و عامل افزایش و توسعه صادرات باشـــد. در عین حال که بتواند به بازار ثبات بخشـــیده و در نتیجه آن اقتصاد نیز بهره‌مند شود."

خبـر

## قیمت مسکن حداکثر ۵ تا ۱۰ درصد گران می‌شود

یک کارشناس مسکن پیش‌بینی کرد: تقاضا برای ارز در ســـال آینده منجر به افزایش تورم می‌شود و احتمالاً بخش مسکن در شـــرایط رکود با افزایش ناچیز ۵ تا ۱۰ درصدی قیمت همراه خواهد شد.
مســـعود نجفی به ایسنا گفت که در حال حاضر الـ‌سی‌ها باز شـــده و به دلیل تقاضا برای دلار، قیمت این ارز در روزهای اخیر بالا رفت و باید منتظر افزایش بســـیار بیشتر آن در طی ماه‌های پیش رو بـــود. دولت هم نمی‌تواند آن را کنترل کند و طبیعتاً تـــورم افزایش می‌یابد. این مســـأله به بورس‌بازی دامـــن می‌زند و نقدینگی از بخش‌هایی مثل ارز و طلا ســـر درمی‌آورد و بخش مسکن از آن بی‌نصیب خواهد ماند.
وی افزود: به تبع این مسائل دولت نمی‌تواند تسهیلات وعده داده شده به بخش مسکن را محقق کند. این یعنی ادامه رکود مسکن در سال آینده که اگر نگوییم رکود این بخش عمیق‌تر می‌شـــود می‌توان گفت به همین شـــکل خواهد ماند. با این حال اگر تورم افزایش یابد با وجود کسادی خرید و فروش، مسکن بین ۵ تا ۱۰ درصد گران می‌شود.
بـــه گفته نجفی، با توجه به کاهش شـــدید ارز و درآمدهای دولتی، راه‌اندازی بانک‌های خارجی و باز شـــدن الـ‌سی‌ها، تســـهیل در واردات بسیاری از کالاهای غیرضرور، ارز به آن ســـمت می‌رود و تقاضای ارز بـــالا خواهد رفت. به تبع این مسأله اجناس گران می‌شود و مردم آن را به همه چیز تعمیم می‌دهند. این گرانی به عنـــوان گرانی در فرایند کلی اقتصاد دیده می‌شـــود که قطعا بخش مســـکن را هم در بر خواهد گرفت اما این افزایش آنقدر نیست که نگران‌کننده باشد.
وی ادامه داد: مســـکن به عنوان یک فاکتور اقتصادی بسیار مهم در کشور ما از یک ســـو تکلیف بسیاری از بخش‌های اقتصادی را تعیین می‌کند و از سوی دیگر مبادلات اقتصادی بر روی بازار مســـکن تأثیر می‌گذارند، در واقع نوعی تبادل دوسویه بین مسکن و اقتصاد وجود دارد.
این کارشناس مسکن خاطرنشان کرد: مسکن در بسیاری از کشـــورهای توسعه یافته مانند کشور ما نیست که در اقتصاد خانوارها سرنوشت‌ســـاز باشد، بلکه کالایی مصرفی است و نوسانات آن طبیعتاً تاثیر چندانی در اقتصاد کلان نمی‌گذارد.

عکس و متن

### یخبندان در دریاچه میشیگان

**فانوس های دریایی دو قلوی سنت جوزف در دریاچه میشیگان بر اثر ســـرمای شـــدید هوا با قندیل‌های یخ پوشیده شدند.**
**عکس:Barcroft Media**

پیام تاریخ، تمدن و فرهنگ مادستان
The Message Of Madestan's History & Civilization & Culture
روزنامه همدان پیام
۸
شنبه ● ۱۰ بهمن ماه ۱۳۹۴ ● شماره ۲۵۵۹
حادثه
hadese@hamedanpayam.com

## تشدید برخورد با تخلفات رانندگی مخاطره‌آمیز

تلاش پلیس پیشـــگیری از وقوع سوانح رانندگی است و با افرادی که جان و مال مردم را به خطر می‌اندازند، برخورد می شود.

به گزارش همدان‌پیام، رئیس پلیس راهور استان همدان با اعلام این خبر گفت: با توجه بـــه ورود تجهیزات الکترونیکی در حوزه کنترل ترددها و برخورد با تخلفات رانندگی، علاوه بر استفاده از دوربین‌های ثبت تخلف که به صورت مکانیزه، اقدام به ثبت تخلفات رانندگی می‌کنند، از ظرفیت دوربین‌های نظارتی نیز استفاده‌های مختلفی می‌شود.

حســـین طلائی عمده استفاده از این دوربین‌ها را رصد و پایش تصویری ترافیک در سطح معابر اعلام کرد و گفت: برخورد با تخلفات ساکن نیز از جمله استفاده‌ها از این دوربین‌هاست و نظر به اینکه تقریباً تمامی میادین، تقاطع‌ها و بلوارهای حســـاس و پر ترافیک همدان مجهز به دوربین‌های نظارتی هستند، تخلفات ســـاکن در این محل‌ها شامل؛ توقف غیر مجاز، توقف دوبله و ســـد معبر بـــوده که با دوربین‌هـــای نظارتی اعمال قانون می‌شـــود. وی همچنین از توقیف بیش از ۲۰دســـتگاه خودروی متخلف خبر داد و افزود: کاربران مرکز مانیتورینگ راهور با اســـتعلام خودروهای دارای تخلف در صورتی که وسایل نقلیه مذکور دارای شکایت در سیستم راهور باشـــد، با اعزام تیم‌های گشتی نســـبت به توقیف این وسایل نقلیه اقدام می‌کنند. طلائی بیان کرد: اواخر هفته گذشـــته یک دستگاه سواری پراید متخلف با اســـتعلام از سامانه راهور مشخص شد دارای ۱۴میلیون ریال خلافی معوقه و دارای شکایت در سیستم است که برای سیر مراحل قانونی به پارکینگ منتقل شـــد. رئیس پلیس راهنمایی و رانندگی همدان در پایـــان گفت: تلاش پلیس برای برخورد با متخلفان در حوزه راهنمایی و رانندگی، برای پیشـــگیری از وقوع ســـوانح و تلفات ناشی از حوادث رانندگی است و پلیس قاطعانه و بر اساس قانون با متخلفان و افرادی که جان و مال مردم را به خطر می‌اندازند، برخورد می‌کند.

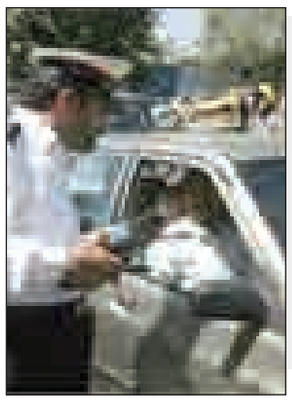

# کلاهبرداری با شارژهای شگفت‌انگیز

مجرمان حرفـــه‌ای فضای ســـایبر این روزها تورها و دام‌های خود را در شبکه‌های اجتماعی مثل تلگرام، اینســـتاگرام و... پهن کرده‌اند.

سرپرست اداره پیشگیری از جرائم سایبری پلیس فتا ناجا با بیان اینکه شاهد بارگذاری لینک‌های ســـایت‌های تقلبی فروش شارژ تلفـــن همراه در شـــبکه‌های اجتماعی مثل تلگـــرام، اینســـتاگرام و... هســـتیم، گفت: این مجرمان با ترفندهای ســـاده مثل شارژ شـــگفت‌انگیز یا ارزان به راحتی کاربران را برای ورود به این لینک‌ها تشویق می‌کنند.

علیرضـــا آذردرخـــش افـــزود: در پی باز کردن اینگونه لینک‌ها، کاربران با صفحاتی روبه‌رو می‌شـــوند که ادعا دارند شارژهای شگفت‌انگیز و ارزان تلفن همراه می‌فروشند و کاربر مثلاً با خرید مبلغ مشخصی می‌تواند بـــه صورت نامحدود یک هفته یا یک ماه با تلفـــن همراه خود صحبت کـــرده و پیامک ارسال کنند.

وی گفت: بیشـــتر این لینک‌ها کاربران را به صفحات فیشینگ ارجاع می‌دهند و کاربران در هنـــگام خرید به راحتی اطلاعات بانکی خود را در اختیار فیشرها می‌گذارند.

آذردرخش با توصیه به کاربران برای خرید شارژ تلفن همراه افزود: کاربران برای خرید شارژ تلفن همراه از هر کدام از اپراتورهای تلفن همراه به ســـایت همـــان اپراتور و یا بانکی که در آن حساب دارند مراجعه کنند چرا که در سایت اپراتورها انواع شارژها از نظر قیمت و کیفیت موجود اســـت و کاربر به راحتی می‌تواند شـــارژ مورد نظر خود را خریداری کند.

وی گفـــت: البته بـــرای ورود به ســـایت اپراتورهای تلفن همراه‌هـــای موجود بهتر است به جای جســـت وجو در موتورهای جســـت وجو مثل yahoo و google کاربر شخصاً آدرس سایت را در منوبار وارد کند. بنابراین حفظ آدرس سایت‌ها برای به دام نیفتادن در تله فیشرها امری ضروری و واجب اســـت. آذردرخش افزود: متاسفانه هنوز کاربـــران به راحتی فریـــب تبلیغات دروغین فیشرها مثل شارژ شگفت‌انگیز در فضـــای مجازی و شـــبکه‌های اجتماعی را خورده و با آنها همراه می‌شوند.

سرپرســـت اداره پیشـــگیری از جرائـــم ســـایبری پلیس فتا ناجا با بیان اینکه یکی از بهتریـــن راهکارها بـــرای جلوگیری از دســـتیابی به اطلاعات بانکی ما تغییر رمز کارت‌های بانکی به صورت دوره‌ای است گفـــت: حتی هنگامی که بـــرای خرید در فضـــای مجازی اقدام می‌کننـــد و احتمال می‌دهند کـــه در دام فیشـــرها افتاده‌اند به سرعت رمز عبور اول و دوم کارت بانکی خود را تغییر دهند.

آذردرخش همچنیـــن در خصوص راه‌های به دام نیفتادن در صفحات فیشـــینگ بانکی افزود: یک راه تشخیص سایت‌های فیشینگ در قسمت URL سایت کاملاً واضح است و کاربـــران باید حتماً دقت کنند که در کنار آدرس ســـایت، عبارت https ذکر شـــده باشد.

وی گفت: وجود علامت قفل مانند، در کنار صفحات آدرس اینترنتی ضرورت دارد.

سرپرست اداره پیشگیری از جرائم سایبری پلیس فتا ناجا در پایان با اشـــاره به آدرس ســـایت و ایمیـــل پلیس فتـــا آن را دریچه ارتباطـــی با شـــهروندان خوانـــد و افزود: پلیس فتا از هموطنان درخواســـت می‌کند در صـــورت مواجهـــه با موارد مشـــکوک آن را از طریق ســـایت پلیـــس فتا به آدرس Cyberpolice.ir بخـــش ارتباطـــات مردمی گزارش کنند.

## خوش‌شانس‌هایی که نَمُردند!

**گاهـــی طبیعـــت ســـخت‌ترین و عجیب‌ترین بلاها را می‌تواند برای مردم ایجـــاد کند و جان خیلی‌ها را بگیرد، اما در این میان هستند کسانی‌که جان سالم به در بردند! در این موضوع شکی نیست که طبیعت علاوه بر اینکه می‌تواند بهترین دوست آدمی باشـــد، می‌تواند بدترین دشمنش هم باشد، به خصوص زمانی که عصبی هم باشد و باعث به وجود آمدن حوادثی در سراسر جهان شود!**

**بعضی از این خوش‌شانســـی‌ها به زمانی مربوط می‌شـــود که آدم‌هـــا مورد حمله وحشیانه برخی از خطرناک‌ترین حیوانات کره زمیـــن مانند کوســـه‌ها و گاوهای خشمگین قرار می‌گیرند و بر اساس قوانینی که در طبیعت وجود دارد، باید زندگی‌شان به پایان می‌رسید اما این‌طور نبوده است. دیگر داستان‌های جذاب به افرادی مربوط می‌شـــود که در جریان حوادث خطرناک طبیعت بوده‌اند، شـــرایطی مانند برف و سرمای سخت، طوفان و... که البته در میان هستند کسانی‌که زنده ماندند.**

**در اینجا با برخی از این خوش‌شانس‌ها آشـــنا می‌شـــوید، همان‌هایی که خشم طبیعت آنها را از بین نبرده و به زندگی ادامه داده‌اند.**

### خولیو آپاریسیو

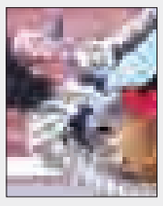

وی در ســـال ۲۰۱۰ در جریان یـــک نمایـــش گاوبـــازی با گاو بسیار خشمگینی روبه‌رو شـــد و تا بتواند خودش را جابه‌جا و جای پایش را روی زمین محکم کند، گاو با شاخش به او ضربه‌ای زد که تصویری دلخراش ثبت شد. شاخ از زیر گلو وارد و پس از سوراخ کردن فک پایینی از دهانش خارج شده بود. با این‌حال او زنده ماند و ۱۰ هفته بعد به میادین گاوبازی برگشت.

### کالبی کومبس

در ســـال ۱۹۹۲ کالبـــی کومبـــس وقتی به خودش آمد، متوجه شـــد زیر بهمن بزرگی دفن شده اســـت! وی در سال ۱۹۹۲ وقتی از کوهی در آلاسکا بالا می‌رفت، زیر بهمن مـــی‌رود و در این حادثه با شـــانه، مچ پا و دو مهـــره گـــردن شکسته پس از ۶ روز خودش را به کمپ اصلی رساند و هرگز دســـت از صعود کـــردن به کوه‌ها برنداشت.

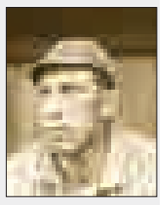

### تامی اولدهام

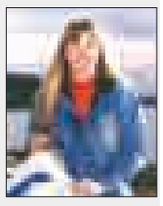

تامی در یک قایق بـــود کـــه درگیر طوفان شد و پس از واژگون شـــدن قایقـــش در دریا بیهوش شـــد، وی پس از ۴۱ روز به طرز معجزه آسایی زنده پیدا شد.

### بیتنی همیلتون

بیتنی به موج‌سواری علاقه زیادی داشت، در ســـال ۲۰۳ در حالی‌که تنها ۱۳ سال داشت، در یکی از گشت‌وگذارهایش در دریا توسط یک کوســـه مورد حمله قرار گرفت و کوسه هم دست چپ او را به طور کامل قطـــع کرد. با این حال بیتنی دست از رؤیایش نکشـــید و همچنان با یک دســـت به موج سواری ادامه می‌دهد.

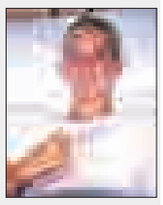

### کیسون استول

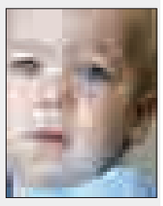

کیســـون کـــه حتی یک ســـال هم نداشـــت، از گردبادی در سال ۲۰۰۸ جان سالم به در می‌برد. وی را پس از گردباد در میـــان گل ولای پیدا کردند که تنها چند خراش کوچک برداشـــته بود، اما او در این حادثه مادرش را از دست داد.

### جیمز مارو

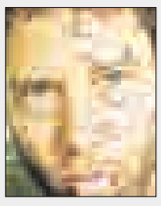

در حالی که جیمز در آب‌های فلوریدا غواصـــی می‌کرد، تمساحی به طرفش می‌آید و برای بیش از نیم دقیقه او را در هم می‌کوبد! دندان تمساح در این حادثه علاوه بر پاره کردن سینه‌اش یکی از ریه‌هایش را هم سوراخ کرده بود.

### کوتو شاو

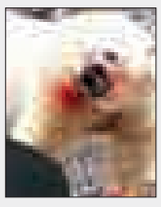

کوتـــو برای ســـفر شـــکار بیرون رفته بود که توســـط یک خـــرس قطبـــی به طرز وحشیانه مورد حمله قرار گرفت، چنگال‌های خرس تا گردن او رسیده بودند، اما کوتو همچنان زنده ماند و تقریباً ۳۰۰ بخیه روی پوست سرش خورد!

## حادثه در جهان

### عشق پیرمرد۹۴ساله آمریکایی به زن۷۳ساله، دردسرساز شد

پیرمرد آمریکایی که در ســـال‌های پیری قصد تصاحب عشـــق جوانی‌اش را داشـــت، به اتهام خشونت و شکنجه یک زن سالخورده دستگیر شد.

این پیرمرد ۹۴ ســـاله که در دنور کلرادو زندگی می‌کرد سال‌ها برای جلب محبت زن ۷۳ ســـاله تلاش کـــرده بود اما این زن توجهی به او نداشت، بنابراین مرد عاشق با ورود غیرمجاز به خانه این زن با استفاده از تنهایـــی او به ســـراغش رفت و با وجود مقاومـــت وی او را مورد آزار قرار داد.

در حال حاضر پرونده این مرد ۹۴ ســـاله در دادگاه دنور در دســـت بررسی است و قاضی با وثیقه ۵۰ هزار دلاری او را آزاد کرده است.

جلســـه دوم رسیدگی به این ماجرای عشـــقی یک هفته دیگر برگزار می‌شود.

### جزئیات انفجار در پایتخت سوئد

در نزدیکی یک مرکز خرید در اســـتکهلم پایتخت ســـوئد انفجاری مهیب رخ داد.

بـــه گزارش ایســـنا بـــه نقل از راشـــاتودی، این انفجار حدود ساعت ۱۷:۳۰ به وقت گرینویچ (۲۱ به وقت تهـــران) گزارش شد.

پلیس سوئد اندکی پس از این انفجار با انتشـــار بیانیه‌ای در پایگاه اینترنتی خود اعلام کرد که علت وقوع آن منفجر شـــدن مواد آتش‌بازی بوده است. « سخنگوی پلیس استکهلم با تأیید وقوع این حادثه می‌گوید که بخشی از نمای ساختمان مرکز خرید و شیشـــه‌های چند خودرو آســـیب دیده‌اند اما از تلفات احتمالی هنوز اطلاعی ندارد.

«کارینا اسکاگرلیند» می‌گوید که به نظرش خسارت عمده‌ای بر اثر این انفجار وارد نشده است.

رســـانه‌های محلی گزارش می‌دهند که منشـــأ این انفجار، خودرویی بمب‌گذاری‌شده در یک تونل حوالی مرکز خرید استکهلم بوده است.

پلیس در حال تحقیق درباره این حادثه است و به همین دلیل اطراف مرکز خرید و تونل را به محاصره درآورده است.

پیتر لارسون ۳۳ ساله که مقابل این مرکز خرید کار می‌کند، درباره این انفجار می‌گوید: صدای بلندی را شـــنیدم. پنجره‌ها به شدت لرزید. از روی صندلی خود بلند شـــدم و دیدم که موجی از وحشت در خیابان است و هر کس به سمتی می‌دود.

هلن آلدور ۲۳ ساله نیز که شاهد این انفجار بوده است، می‌گوید: تمام مرکـــز خرید می‌لرزید. می‌دیدم که مردم چطـــور می‌دوند. من هم به سمت بیرون فرار کردم.

یک ویدئو از محل حادثه نشان می‌دهد که پلیس با استفاده از سگ‌های بمب‌یاب در حال بررسی منطقه، به‌ویژه زیر خودروهاست.

بر اساس این گزارش، پلیس امنیت سوئد از زمان اقدامات تروریستی ماه نوامبر سال گذشته میلادی در پاریس که بر اثر آن صدها تن کشته و زخمی شدند، سطح هشدار در برابر تهدید را افزایش داده است.

### تیراندازی در سیاتل آمریکا قربانی گرفت

در پی تیراندازی در جنوب شـــهر «سیاتل» آمریکا دست‌کم پنج تن کشته شدند.

در این حادثه که نزدیکی یک آزادراه در جنوب شهر سیاتل اتفاق افتاد، پنج تن به ضرب گلوله کشته شدند.

بنا بر اعلام پلیس آمریکا، این تیراندازی در نزدیکی کمپ بی‌خانمان‌ها رخ داده اســـت. همچنین در پی وقوع این حادثه خیابان‌های اطراف محل تیراندازی مسدود یا رفت و آمد محدود شد.

به گزارش ایســـنا، منابـــع پلیس آمریکا تأیید کردنـــد: پنج تن در پی تیراندازی کشته شده و دو مظنون حادثه متواری هستند.

## حادثه در ایران

### فردی که قصد همکاری با پلیس را داشت، قاچاقچی شیشه از آب درآمد

قاچاقچـــی موادمخدر با هدف ایجاد فضای امنیتی و رســـیدن به منافع خود به پلیس مراجعه و اظهار کرد که قصد همکاری با پلیس را دارد، اما در نهایت با ۲ کیلوگرم شیشه به دام افتاد.

فرمانده انتظامی اســـتان همدان با بیان اینکه از این متهم ۲ کیلو و ۲۰ گرم شیشـــه کشف شـــد، گفت: فردی به پلیس مبارزه با مواد مخدر همدان مراجعه و اظهار می‌کنـــد قصد همکاری با پلیس را دارد، این فرد که بـــا هدف ایجاد فضای امنیتی و رســـیدن به منافع خود قصد قاچاق مواد مخدر (روانگردان) را داشت با هوشمندی و تیزبینی پلیس دستگیر شد.

حاجی محمد مهدیان‌نسب افزود: مأموران پلیس مبارزه با مواد مخدر بـــا درایت و هوشـــمندی و تیزبینی پس از انجـــام تحقیقات ویژه و بررسی‌های محسوس و غیر محسوس از طریق منابع و مخبرین متهم را که قصد جابه‌جایی یک محموله مواد مخدر از نوع شیشه به همدان را داشت، شناسایی و دستگیر کردند.

به گفته مهدیان‌نســـب، متهم در شهرســـتان ملایر دستگیر و مقدار دو کیلوگرم شیشه از وی کشف شد.

### اقدام به خودکشی یک کارگر به دلیل اختلاف با کارفرما

رئیس اورژانس اجتماعی کشـــور از اقدام به خودکشـــی یکی از کارگـــران کارخانه ذوب فولاد یزد به دلیل اختـــلاف با کارفرما خبر داد. حسین اسدبیگی با بیان اینکه در شهرستان یزد یک مورد اقدام به خودکشـــی گزارش شد، گفت: فرد اقدام کننده به خودکشی با حدود ۵۰ ســـال سن به پشت بام کارخانه رفته و به دلیل اختلاف با کارفرما تهدید کرد که خود را به پایین پرت می‌کند.

وی افزود: پس از تماس با همکاران ما در اورژانس اجتماعی، آنها به محل اعزام شـــدند و با فرد اقدام‌کننده گفت‌وگو کردند که در نهایت پس از چند ساعت همکاران اورژانس اجتماعی موفق شدند، وی را از اقدام به خودکشی منصرف کرده و سپس فرد مذکور را به بیمارستان روانپزشکی یزد اعزام کنند.

### راز قتل یک مرد و مادرش پس از ۸سال فاش شد

در دی ماه ســـال ۸۷ چند مرد مسلح وارد خانه‌ای واقع در شهرک گلستان شیراز شده و با کلاش اقدام به قتل مردی به همراه مادرش و زخمی کردن زن دیگری کرده و سپس متواری شدند.

رئیس پلیس اســـتان فارس گفت: مأموران سه عامل این جنایت را که به انگیزه انتقام‌جویی از خانواده مرد جوان اقدام به چنین عملی کرده بودند را شناسایی کردند.

به گزارش خبرآنلاین، احمدعلـــی گودرزی اظهار کرد: مأموران ابتدا آدرس‌هایی از محل اختفای قاتلان فراری در شهرهای شیراز، گناوه، بوشهر، بندرعباس، کرج و هشتگرد به دست آوردند و تحقیقات خود را برای شناسایی قاتلان فراری در این مکان‌ها آغاز کردند.

وی افـــزود: با توجه به اینکه عاملان جنایت در امر قاچاق موادمخدر به صورت کلان فعالیت داشـــتند، محل اختفای خـــود را دائماً تغییر می‌دادند.

گودرزی بیان کرد: با انجام اقدامات اطلاعاتی و پیگیری‌های مســـتمر مأموران، یکی از عاملان جنایـــت که با نام جعلی در بندرعباس یک واحد آپارتمان اجاره کرده بود شناسایی و دستگیر شد.

فرمانده انتظامی استان فارس افزود: از وی ۱۰ تلفن همراه و ۲۰ خط تلفن کشف و این مرد در تحقیقات به قتل مادر و پسر با همکاری دو همدست دیگرش با تفنگ کلاشینکف اقرار کرد.

گودرزی اظهار کرد: این قاتل انگیزه خود را انتقام‌جویی از قتل دو نفر از دایی‌های خود که در ســـال ۸۷ توسط دو نفر در منطقه چهل‌چشمه دشت ارژن به قتل رسیده بودند عنوان کرد.

وی گفت: با تلاش مأموران دو همدســـت دیگر قاتل نیز دستگیر و متهمان پس از معرفی به مقام قضایی، از آن طریق روانه زندان شدند.

## سودوکو ۲۵۵۹

| | | | | | | | | |
|---|---|---|---|---|---|---|---|---|
| 7 | 1 | | | 5 | | 2 | | |
| | | | | 8 | | | | 9 |
| | | 6 | | | | | 3 | |
| | 3 | | | | | | | 5 |
| 5 | | | | | 4 | 3 | | |
| 4 | | | 6 | | | | 1 | |
| 9 | | 2 | | 7 | | 8 | | |
| | | 8 | | | | | | 1 |
| | | | 5 | | | | 2 | |

## پاسخ‌های شماره قبل

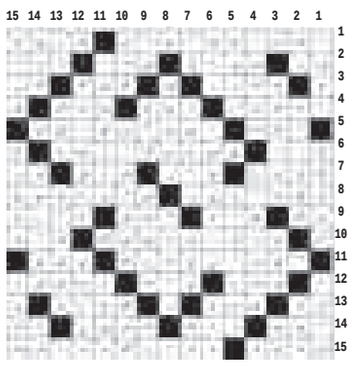

| | | | | | | | | |
|---|---|---|---|---|---|---|---|---|
| ۱ | ۲ | ۹ | ۸ | ۵ | ۶ | ۳ | ۷ | ۴ |
| ۷ | ۶ | ۳ | ۱ | ۹ | ۴ | ۸ | ۵ | ۲ |
| ۴ | ۵ | ۸ | ۳ | ۲ | ۷ | ۹ | ۶ | ۱ |
| ۸ | ۱ | ۷ | ۹ | ۵ | ۶ | ۲ | ۴ | ۳ |
| ۲ | ۳ | ۶ | ۴ | ۱ | ۸ | ۵ | ۹ | ۷ |
| ۹ | ۴ | ۵ | ۲ | ۷ | ۳ | ۱ | ۸ | ۶ |
| ۵ | ۹ | ۱ | ۷ | ۴ | ۲ | ۶ | ۳ | ۸ |
| ۶ | ۸ | ۴ | ۵ | ۳ | ۱ | ۷ | ۲ | ۹ |
| ۳ | ۷ | ۲ | ۶ | ۸ | ۹ | ۴ | ۱ | ۵ |

## جدول ۲۵۵۹

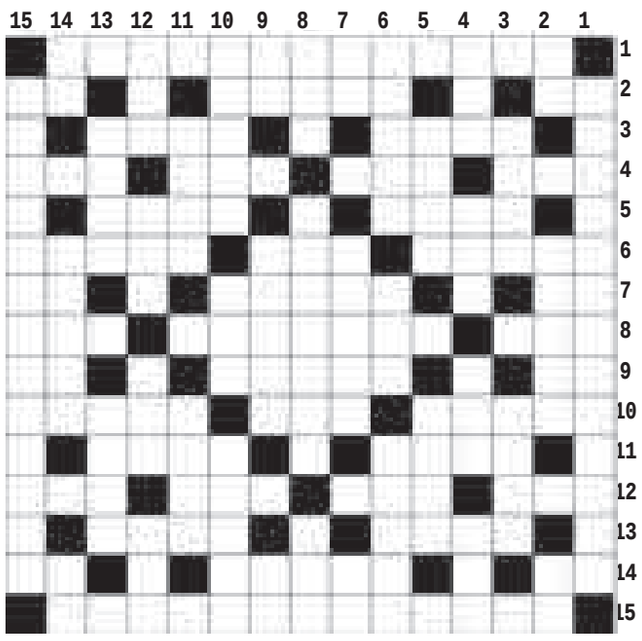

### افقی

۱- راحروح ۲- دور دهان - ســـیمان - لحظه کوتاه ۳- دیکته - رهبر ۴- جای وزیدن باد - به جا آوردن - در مقابل - آنچه اصل نباشـــد ۵- نوعی شـــیرینی - دلهـــره ۶- پـــس انداز و اندوخته - آغوز - از شـــهرهای اصفهان ۷- پایتخت ایتالیـــا - لعنت - ترنجبین ۸- درخت لرزان - اهلی، رام - نمک متبلور ۹- نام آذری - سبز ترکی - دل آزار کهنه ۱۰- حواری خائن - ام البشر - از شهرهای خوزستان ۱۱- سیب آذری است و نیز فیلمی از اکبر صادقی - عضو بدن ۱۲- شایســـته - درخت ســـدر - رفوزگی - رنگ دریا ۱۳- رب النوع یونانی - آحاد ۱۴- زمین ترکی - کلنگ - عدد منفی ۱۵- رجب

### عمودی

۱- اد ۲- درخـــت مورد - دوتا - طریق کوتاه ۳- هوای گرفته - بلند مرتبه ۴- کوچکترین ذره - خار بیابان - جانشین - اریکه ۵- گل شهیدان - زنهار و پناه ۶- رشـــک - فراموشی - نام ها ۷- دویار هم قد - کلید - پول ژاپن ۸- پرستار - چتر نجات - ظلم ۹- شامه نواز - اکسیر - حرف انتخاب ۱۰- رخصت - برق منفی - جمعه ۱۱- آهنگ نظامی - انباز ۱۲- ظاهر ســـاختمان - تهم - جایز - واحـــد مقاومت ۱۳- تفســـیر کننده - چوپان ۱۴- حـــرف تردید - بر عهده گرفتن - ساز مولانا ۱۵- شاهانی

پیام تاریخ، تمدن و فرهنگ مادستان
The Message Of Madestan's History & Civilization & Culture
روزنامه همدان پیام
۹
شنبه ● ۱۰ بهمن ماه ۱۳۹۴ ● شماره ۲۵۵۹
جامعه
ejtemaei@hamedanpayam.com

## خانواده‌ها استحاله فرهنگی را جدی بگیرند

عضو هیأت علمی دفتر مطالعات زنان گفت: دشمن‌شناسی و زمان‌شناسی مانع از تهاجم فرهنگی می‌شود اگر این دو عنصر را مورد توجه قرار بدهیم دشمن شکست می‌خورد.

به گزارش ایسنا، مریم معین‌الاسلام افزود: دشمن به آرامی استحاله فرهنگی را پیش می‌برد که یکی از این سیاست‌های غرب در استحاله‌های فرهنگی و از میان بردن فرهنگ اسلامی و از بین بردن حجاب و عفاف است. وی گفت: متاسفانه در جامعه ما یکی از استحاله‌های فرهنگی بی‌ارزش کردن امر به معروف است تا همچون مردگان از کنار هم بی‌تفاوت رد شویم.

## رشد ۵۸ درصدی هزینه‌های درمانی در سالجاری

معاون بیمه خدمات سلامت سازمان بیمه سلامت ایران با بیان اینکه در سالجاری رشد ۵۸ درصدی هزینه‌های درمانی را شاهد بودیم؛ گفت: ما با اتخاذ شیوه‌های جدید و مناسب باید به سمت تحلیل اسناد پزشکی پیش برویم.

به گزارش ایسنا، کوروش اعتماد افزود: هزینه‌های درمانی در سال ۹۳ نسبت به سال ۹۲، ۹۸ درصد رشد داشته‌اند، این در حالی است که در سالجاری نسبت به سال گذشته ما رشد ۵۸ درصدی هزینه‌ها را شاهد بودیم. وی گفت: در رابطه با مداخلات طرح تحول سلامت تمامی تکالیف به ادارات کل بیمه سلامت استان‌ها واگذار می‌شود.

## حدود ۱۵ میلیون پرونده در دستگاه قضایی داریم

قوه قضاییه با حجم بالایی از دعاوی و پرونده قضایی در حوزه ثبت و سند مواجه است. به گزارش ایسنا، آیت‌ا... صادق آملی‌لاریجانی با اشاره به اینکه انقلاب اسلامی در حقیقت انفجار نور بود و فهم این انقلاب در بستر زمان بیشتر آشکار می‌شود گفت: اکنون وضعیت کشور در منطقه و جهان نوید پیشرفت و سربلندی را می‌دهد. وی با اشاره به اینکه قوه قضاییه با حجم بالایی از دعاوی و پرونده قضایی در حوزه ثبت و سند مواجه است، تصریح کرد: امروز حدود ۱۵ میلیون پرونده در دستگاه قضایی وجود دارد که با این کثرت پرونده هر کاری را برای کاهش پرونده‌های قضایی انجام دهیم خوب است.

### شبکه‌های برخی شهرها ۵۰ساله است

# متهم ردیف اول هدررفت آب با کشاورزی

با تمام شدن تابستان و آغاز فصل بارش‌ها، این تصور که مشکل کم‌آبی و خشکسالی تمام شده باعث می‌شود همه هشدارها در مورد مصرف بهینه به فراموشی سپرده شود.

در چند سال اخیر و با گرم شدن کره زمین و کم شدن بارش‌ها در مناطق گرم و خشک، که کشور ما هم از جمله آن مناطق است، نگرانی‌ها در مورد آب شدت گرفته است. بسیاری از کشورها که با این مشکل روبه‌رو هستند به فکر چاره افتادند و با روش‌های مختلف سعی در ذخیره کردن آب و استفاده بهینه از این مایع حیات داشته‌اند.

کشور ما هم با توجه به موقعیت جغرافیایی‌اش و کم بارش بودنش، همواره با مشکل کم‌آبی و خشکسالی روبه‌رو بوده که مدیریت نداشتن منابع آبی و بعضاً بی‌توجهی مسئولان هم بر بدتر شدن وضعیت تأثیر گذاشته است.هشدار در مورد کمبود آب بسیار داده شده است.

وزیر نیرو وضعیت آب را بحرانی دانست و گفت: در صنعت آب و برق با دو مسأله جدی مواجه هستیم که نخستین و مهمترین آن این است که کشور ما به دلیل خشکسالی و وقوع تغییر اقلیم کره زمین با مسائل جدی در خصوص آب روبه‌رو است. در سال‌های گذشته ۱۳۰میلیارد مترمکعب منابع آب تجدیدشونده داشتیم که در حال حاضر این رقم به ۸۰میلیارد مترمکعب رسیده است.

حمید چیت چیان افزود: در واقع بیش از ۴۰میلیارد مترمکعب منابع آب کاهش یافته اما در حوزه مصرف و نیاز مردم به آب شرب شاهد افزایش آن هستیم. به‌ازای هر مترمکعب آب هزار تومان هزینه می‌شود که تنها ۴۰۰ تومان آن را از مردم دریافت می‌کنیم، در واقع ۴۰ درصد هزینه‌ای که در این حوزه داریم به‌عنوان درآمد حاصل می‌شود.

وزیر نیرو با اعلام "هزینه‌های ما رو به افزایش است" گفت: زمانی در تهران قنات‌ها جوابگوی نیاز مردم بود اما اکنون ۵ سد ساخته شده و از راه‌های دور آب مورد نیاز مردم تهران را تأمین می‌کنیم. در واقع با رشد شهرنشینی مجبوریم از راه‌های دور به تأمین آب مردم روی بیاوریم.

### کاهش بارش‌ها در سال آبی ۹۴-۹۳

آمارها نشان می‌دهد که بارندگی در سال ۹۳- ۹۴ نسبت به سال آبی گذشته، ۸ درصد کاهش داشته است.

رئیس مرکز ملی خشکسالی و مدیریت بحران سازمان هواشناسی کشور در این‌باره گفت: سال گذشته سال زراعی خوب و پربارشی را سپری نکردیم، عمده مناطق کشور با کاهش بارندگی مواجه بوده‌اند و مشکلات منابع آبی کشور کماکان پابرجاست.

فاتح با اشاره به اینکه سال آبی از اول مهر هر سال آغاز و تا پایان شهریور ماه سال آینده ادامه دارد، افزود: در حال حاضر با اتمام ماه شهریورماه سال آبی ۹۴-۹۳ به پایان رسیده است. در این سال آبی میانگین بارش کل کشور ۲۰۱/۴ میلی‌متر بوده است. این در حالیست که انتظار داشتیم بر اساس آمارهای بلندمدت مقدار بارش برای یک سال زراعی ۲۳۹ میلی‌متر باشد. بنابراین کل کشور نسبت به بلندمدت حدود ۱۶ درصد کاهش بارندگی داشته است.

وی گفت: در سال گذشته کشور ۲۱۹/۲میلی‌متر بارش داشته است. بنابراین در سال آبی ۹۴-۹۳ نسبت به سال گذشته شاهد کاهش ۸/۱ درصدی بارندگی در کل کشور بوده‌ایم. بدین ترتیب در سال آبی اخیر نسبت به بلندمدت و نسبت به سال گذشته از آن کمبود بارش داشته‌ایم.اما در کنار کم شدن بارش‌ها، مدیریت نداشتن منابع فعلی آبی هم مشکل‌ساز است.

### متهم ردیف اول هدررفت آب: کشاورزی

آمارها نشان می‌دهد که میزان هدررفت آب بخش کشاورزی در ایران ۷۰درصد است. یعنی از ۸۶ میلیارد مترمکعب آب مختص این بخش،حدوداً ۶۰ میلیارد مترمکعب آن هدر می‌رود و ۸۰درصد اتلاف منابع آبی کشاورزی به علت استفاده نکردن از تکنولوژی‌های پیشرفته آبیاری است.

از طرف دیگر در ایران هیچ قانونی برای کشت وکار وجود ندارد که به کشاورز بگوید در چه منطقه‌ای چه بکارد. این تناسب نداشتن اقلیم با کشت وکار باعث می‌شود در بسیاری از موارد هدررفت آب را شاهد باشیم. آبیاری‌های سنتی و غیراصولی هم از عواملی است که کشاورزی را به متهم اصلی هدررفت آب تبدیل کرده است.

### فرسودگی شبکه آب، عامل دوم

برای مشکل هدررفت آب، مقصران بسیاری پیدا شده‌اند. یکی از این تقصیرها بر گردن فرسودگی شبکه آب است. وزیر نیرو در ادامه هشدارهایش درباره کمبود آب به فرسودگی این شبکه اشاره کرد و گفت: فرسودگی شبکه‌های آب نیز یکی دیگر از مشکلات این حوزه است چرا که در برخی از شهرها حدود ۵۰ سال از عمر یک شبکه آب می‌گذرد.

پیش از این هم مسئولان مربوط در مورد این فرسودگی هشدارهایی داده بودند. مدیرکل روابط عمومی و امور بین‌المللی شرکت مهندسی آب و فاضلاب عامل هدررفت ۱۳ درصد از منابع آب آشامیدنی شهری را فرسودگی شبکه آب می‌داند برنامه شرکت مهندسی آب و فاضلاب در این بخش مرمت سالانه یک درصد از لوله‌های فرسوده آب است که حداقل چهار هزار میلیارد ریال اعتبار نیاز دارد.

طرح مرمت شبکه‌های قدیمی و فرسوده در سال‌های گذشته به دلایلی از جمله ثابت ماندن تعرفه آب، به دلیل هدفمندی یارانه‌ها، پیشرفتی نداشته و برای اجرای طرح در شرایط فعلی نیازمند اعتبار کلانی است.

### مردم رعایت نمی‌کنند

تابستان هر سال و با اوج گرفتن گرما، هم تبلیغات در مورد کمبود آب از رسانه‌ها بیشتر می‌شود و هم کمپین‌های مردمی با این موضوع راه می‌افتد که معمولاً دوام چندانی ندارند و معمولاً تاثیر آن چنانی هم بر مصرف نمی‌گذارند.

طبق اعلام شرکت مهندسی آبفای کشور، ۲۰درصد از مشترکان در زمره پرمصرف‌ها قرار دارند به طوری که ۳۵ درصد از آب آشامیدنی تولیدی را مصرف می‌کنند. بنابر این گزارش میانگین مصرف هر خانوار طبق الگوی مصرف حدود ۵۰ متر مکعب در ماه و سرانه مصرف آب در کشور ۲۳۰ لیتر است.

این ارقام نشان می‌دهد که سرانه مصرف آب در ایران به نسبت کشورهای توسعه یافته برای هر نفر حدود ۷۰ تا ۸۰ لیتر بیشتر از میانگین جهانی است.

با اینکه برخی اقلیم‌شناسان معتقدند که ترسالی آغاز شده و کشور از روزهای خشکسالی فاصله می‌گیرد اما با این وضع مدیریت منابع آب، نمی‌شود انتظار بهتر شدن اوضاع و از بین رفتن بحران کم آبی و مصرف زیاد داشته باشیم.

### افزایش تقاضا برای آب

همه اینها درحالی است که وزیر نیرو از افزایش تقاضا و افزایش هزینه‌های آب حرف زده است. چیت‌چیان در بیست‌وچهارمین جلسه علنی شورای عالی استان‌ها گفت: هزینه‌های ما رو به افزایش است. زمانی در تهران قنات‌ها جوابگوی نیاز مردم بود اما اکنون ۵ سد ساخته شده و از راه‌های دور آب مورد نیاز مردم تهران را تأمین می‌کنیم. در واقع با رشد شهرنشینی مجبوریم از راه‌های دور به تأمین آب مردم روی بیاوریم.

وی افزود: همچنین به دلیل گسترش شهرنشینی در حوزه فاضلاب صنعتی و زه‌آب‌های کشاورزی با مشکل مواجه هستیم و برخی منابع آبی با نیترات و فلزات سنگین مواجه هستند که برای سلامت مضر محسوب می‌شوند. فرسودگی شبکه‌های آب نیز یکی دیگر از مشکلات این حوزه است چرا که در برخی از شهرها حدود ۵۰ سال از عمر یک شبکه آب می‌گذرد.

وزیر نیرو گفت: در گذشته از طریق چاه‌های جذبی فاضلاب تصفیه می‌شد ولی در حال حاضر در شهرهای کوچک چند میلیون جمعیت وجود دارد و منابع آب در نبود شبکه فاضلاب آلوده می‌شوند. در حال حاضر باید برای ۶۰ درصد مردم شبکه فاضلاب اجرایی شود.

چیت‌چیان با ابراز "هزینه‌های ما روز به روز در حال افزایش و درآمدهای دولت رو به کاهش است" گفت: باید مشارکت مردم را در تأمین هزینه‌ها افزایش دهیم چرا که چاره‌ای جز این نیست. همچنین بازسازی شبکه‌های آب نیز باید در دستور کار قرار گیرد اما گاهی میزان هزینه‌هایی که شهرداری‌ها از ما برای این امر مطالبه می‌کنند بیشتر از هزینه کل طرحی است که انجام می‌شود و این هزینه‌ها برای شرکت‌های زیانده ما کمرشکن است.

وی از اعضای شورا خواست در توسعه عمودی و افقی شهر مسائل مربوط به آب و برق را مورد توجه قرار دهند و افزود: می‌توان برای آبیاری فضاهای سبز از پساب فاضلاب استفاده کرد ولی در حال حاضر در همه شهرها و مناطق برای فضای سبز آب مورد نیاز را از منابع متناسب تأمین می‌کنیم، اما شوراها نیز باید بر این موضوع نظارت کافی داشته باشند تا در این خصوص هزینه‌هایمان افزایش نیابد.

وزیر نیرو همچنین گفت: رعایت مبحث ۱۶ و ۱۹ در احداث ساختمان‌ها بسیار ضروری است چرا که امری اساسی و جدی در این حوزه به شمار می‌آید، بنابراین باید در صدور پروانه ساخت به آنها توجه شود.

**۲۰درصد از مشترکان در زمره پرمصرف‌ها قرار دارند به طوری که ۳۵ درصد از آب آشامیدنی تولیدی را مصرف می‌کنند. بنابر این گزارش میانگین مصرف هر خانوار طبق الگوی مصرف حدود ۵۰ متر مکعب در ماه و سرانه مصرف آب در کشور ۲۳۰ لیتر است**

## نظام ارزیابی و رتبه‌بندی روابط عمومی‌های کشور تدوین شد

مدیرکل دفتر سخنگوی دولت با اعلام خبر اتمام تدوین نظام ارزیابی و رتبه‌بندی روابط عمومی‌های کشور، گفت: دستورالعمل این نظام ارزیابی بزودی به تمامی دستگاه‌های دولتی ابلاغ می‌شود. به گزارش ایلنا، مهدی قمصریان با با بیان اینکه نخستین انتظار دولت از مجموعه روابط عمومی‌های دستگاه‌های مختلف، پاسخگویی جامع و صادقانه به مردم و شهروندان به عنوان کارفرمایان دولت است، افزود: برای دستیابی به این مهم، اتخاذ رویکرد تعاملی و جامع‌محور در حوزه رسانه از اصلی‌ترین شیوه‌هاست.

وی با تاکید بر ضرورت گسترش اقدامات اقناعی و صادقانه، تصریح کرد: ساختارشکنی مثبت و پرهیز از آسیب روزمرگی منجر به دستیابی به بخشی از این هدف کلیدی خواهد شد. عضو دبیرخانه شورای اطلاع‌رسانی دولت با اشاره به ظرفیت عظیم محیط زیست برای تزریق امید و نشاط به جامعه، گفت: همین ظرفیت مسئولیت روابط عمومی‌ها حوزه محیط زیست را بیشتر می‌کند.

### نگاه

## راهکارهای پرورش خلاقیت در کودکان

بی‌شک یکی از زیباترین ویژگی‌های انسان، قدرت آفرینندگی و خلاقیت اوست. به کمک همین ویژگی است که انسان می‌تواند اهداف آرمانگرایانه خود را تحقق بخشد و توانایی‌های خود را شکوفا سازد.

برخی از افراد می‌پندارند که خلاقیت، خصوصیت ذاتی شمار معدودی از انسان‌هاست که با این توانایی متولد می‌شوند. در صورتی که ثابت شده است این استعداد در نوع بشر به اندازه حافظه عمومیت دارد و می‌توان آن را با کاربرد اصول و روش‌های معین، پرورش داد.

به گفته اندرسن، خلاقیت در کودکان امری همگانی است در حالی که در بین بزرگسالان تقریباً وجود ندارد. خود به خود این سؤال پیش می‌آید که چه بر سر این توانایی عظیم آمده است؟ (آلن بودو، ۱۳۵۸) اگر رفتار کودکان خردسال را مورد مشاهده قرار دهیم، درمی‌یابیم که از امور و اتفاقات در شگفت می‌شوند و تلاش می‌کنند تا به ویژگی‌های امر پی ببرند و سؤالات پی در پی می‌پرسند. این کودکان آنهایی هستند که هنوز تحت تأثیر تعلیم و تربیت متعارف قرار نگرفته‌اند و به نحو ویژه‌ای خلاق و کاوشگرند. اما چه باید کرد که خلاقیت در کودکان و نوجوانان محدود نگردد، بلکه زمینه رشد و گسترش آن فراهم شود؟

**راهکار:**

۱- به او کمک کنید تا راه‌های متعددی برای حل یک مسأله پیدا کند و هنگام روبه‌رو شدن با یک مسأله یک راه حل نداشته باشد یعنی سؤال یکی، ولی پاسخ آن متعدد و متنوع باشد.

۲- حس کنجکاوی را در کودکان پرورش دهید. برای این کار هیچ چیز مثل پاسخ‌های صحیح و مناسب به پرسش‌های او مؤثر نیست. سؤال در واقع انعکاس ذهن تشنه‌ای است که می‌خواهد با دریافت جواب از فردی که بهتر از اوست خود را سیراب کند.

۳- به فرزندانتان یاد بدهید که اشتباه کردن مهم نیست بلکه بررسی و شناخت اشتباه مهم است. بنابراین به او کمک کنیدتا علل اشتباه‌ها و جواب‌های نادرست خود را در امتحانات بررسی کند.

۴- بازی، عنصر بسیار مهمی در زندگی کودکان است؛ زیرا به آنان در رشد و کسب مهارت‌های زندگی، خلاقیت و پرورش قوه تخیل و ایجاد تصویر مناسب ذهنی از خویش کمک می‌کند. برای درک کودک باید آنها را هنگام بازی مشاهده کرد؛ چراکه تنها از طریق بازی احساسات و ناکامی‌ها و اضطراب‌های خود را نمایان می‌سازد.

۵- محبت بیش از حد و مراقبت و حمایت بیش از اندازه مانع رشد خلاقیت است.

۶- یکی از راه‌های تبلور خلاقیت در کودکان و نوجوانان ایجاد فضای ایمن و امن در خانه، مدرسه و جامعه است.

**نتیجه گیری:**

- آنکس که گفته است زندگی تکرار تکرار است، خطا گفته است. زندگی خلاقانه، هیچگاه تکراری نیست.
- هر روز زندگی، تازگی خود را دارد و دارای جلوه‌ای خاص و منحصربه‌فرد است.
- زندگی را باید با خلاقیت کشف کرد، با خلاقیت آغاز کرد و با خلاقیت ادامه داد.
- شما باید خلاقانه کاشف جهان هستی و دنیای درون وجود خود باشید.

**گردآوری: مرضیه عبدی**
**کارشناس ارشد روانشناسی و مشاور مدارس ناحیه ۲همدان**

**منابع:**
**حسینی، علی‌اکبر (۱۳۴۸) تفکر خلاق، هدف نمایی تعلیم و تربیت، انتشارات دانشگاه شیراز**
**دافی، برنادت (۱۳۸۳) تشویق خلاقیت و تخیل در کودکان، ترجمه مهشید یاسایی**
**ریاحی، ابوالقاسم (۱۳۸۰) نقش بازی در ایجاد خلاقیت و پرورش کودکان، تهران**

### نیش و نوش

ایسنا:رتبه ایران در شاخص ادراک فساد ۶ پله صعود کرد
**خوبه حالا سقوط نکرده!**
مهر:میوه‌های قاچاق میهمان ناخوانده بازار شب عید
**ناخوانده رو خوب اومدین!**
تابناک:اعطای "وام زیارت" به دانشجویان
**وام زیارت خوبه لطفاً وام ازدواج رو هم اعطا فرمایید!**
مهر:یک مربی بهداشت به ازای هر ۲۵۰ دانش‌آموز استثنایی
**این نشون می‌ده ما چقدر حساب شده کار می‌کنیم!**
ایسنا:رفیق‌کشی به بهانه ترک اعتیاد
**این هم تاوان اعتیاد و رفیق نابابه!**
مهر: ۹۰ هزار تاکسی جدید وارد ناوگان حمل ونقل شهرهای کشور می‌شود
**لطفاً تاکسی‌های فرسوده رو هم ساماندهی کنید با این اوضاع محدود ترافیک!**
ایسنا:احداث ۱۹ مجتمع آبرسانی اولویت‌دار در روستاهای همدان
**خسته نباشد واقعاً لازم بود!**
تابناک: برآورد خسارت ۲۷ میلیاردی خشکسالی به مراتع همدان
**یعنی مراتع ما قراره آباد بشن!**
ایرنا:بازآفرینی محلات قدیمی شهر همدان در اولویت قرار دارد
**فقط مراقب باشید درست بازآفرینی بشن!**
مهر:وزیر نیرو: منابع آب ۴۰ میلیارد مترمکعب کاهش یافت
**بدون شرح!**
تابناک:کاهش آمار کوه‌خواری، زمین‌خواری و دریاخواری
**نشون می‌ده مسئولان رسیدگی کردن!**
ایسنا:دستگیری سربازان فراری در سراسر کشور
**حالا اگه می‌تونید متواری بشید!**
تسنیم:عضو کمیسیون اجتماعی مجلس: "افزایش جرایم رانندگی" راه حل پرکردن خزانه نیست
**واقعاً یعنی اینطوریه!**

### خبر

## زنان حاشیه‌نشین قربانی توسعه نامتوازن در کشور

معاون رئیس‌جمهور در امور زنان وخانواده با اشاره به اینکه توسعه نامتوازن در کشور سبب بروز مشکل حاشیه‌نشینی شده است، بیان کرد: پرداختن به حاشیه‌نشینی و زنان حاشیه‌نشین در برنامه ششم مورد توجه قرار گرفته است.

شهیندخت مولاوردی در گفت‌وگو با ایلنا، گفت: عوامل و دلایلی که منجر به این مهاجرت‌ها و آسیب‌ها شده برای زنان و مردان یکسان است؛ توسعه نامتوازنی که در کشور وجود دارد و ما وارث آن هستیم، همچنین توازن نداشتن در مناطق مختلف کشور و موضوعات مختلف سبب پدید آمدن این گونه مسائل شده است و برای رفع آنها باید به توسعه متوازن دست پیدا کنیم. وی ادامه داد: این توسعه نامتوازن و مهاجرت‌ها همچنین سبب توسعه حاشیه‌نشینی نیز شده است و ما اکنون بالای ۱۰ میلیون حاشیه‌نشین در کشور داریم که یک زنگ خطر است.

## یک مربی بهداشت به ازای هر ۲۵۰ دانش‌آموز استثنایی

رئیس سازمان آموزش و پرورش کودکان استثنایی کشور با تأکید بر اینکه به دنبال آن هستیم تا تمام مدارس استثنایی دارای مربی بهداشت باشند، گفت: اکنون به ازای هر ۲۵۰ دانش‌آموز استثنایی یک مربی بهداشت داریم.

به گزارش فارس، مجید قدمی در پاسخ به این پرسش که «آیا فوت سه دانش‌آموز استثنایی تهران مربوط به آلودگی هوا بود؟»، افزود: نمی‌شود اینطور گفت، زیرا مراجع ذی‌صلاح باید در این خصوص نظر دهند.

وی با بیان اینکه دانش‌آموزان چند معلولیتی در معرض مشکلات زیادی هستند، گفت: حتی در فصل تابستان آن دسته از دانش‌آموزانی که مشکلات قلبی دارند در معرض خطراتی هستند و این موضوعات در مناطق مختلف، شرایط متفاوتی دارد.

**تبریک و تقدیر**

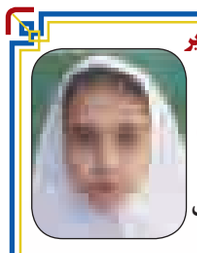

ضمن تبریک موفقیت فرزند دلبندمان (حدیثه) در امتحان نوبت اول پایه پنجم با معدل خیلی خوب از زحمات ارزشمند پرسنل محترم آموزشگاه فرزانه شهرک فرهنگیان رزن معلم محترم (خانم محمدی)،مدیریت(سرکار خانم رضایی)،معاونت(سرکار خانم عبدالهی)،و پرورشی(خانم عزیزی)،قدردانی می‌نماییم.

**خانواده یونسی دانشگر**

**آگهی مزایده عمومی**

شرکت تعاونی دهیاران بخش مرکزی شهرستان فامنین در نظر دارد تعدادی از ماشین‌آلات دهیاری‌های شهرستان را از طریق مزایده عمومی به شرح ذیل به فروش برساند:

۱-بیل بکهو
۲-خودروی کمپرسی آمیکو
۳-خودرو نیسان زباله‌کش
۴-خودرو نیسان
۵-تراکتور و تریلی

متقاضیان جهت دریافت اسناد شرکت در مزایده حداکثر تا پایان وقت اداری ۹۴/۱۱/۱۷ به آدرس فامنین خیابان امام خمینی، سه راهی مسجد اعظم، روبروی فروشگاه تهران مد، شرکت تعاونی خدماتی و عمرانی دهیاران بخش مرکزی مراجعه نمایند.

شماره تماس: ۰۸۱۳۶۸۲۷۱۳۷ (وقت اداری)

شرکت تعاونی دهیاران بخش مرکزی شهرستان فامنین

**آگهی موضوع ماده ۳ قانون و ماده ۱۳ آیین‌نامه قانون تعیین تکلیف وضعیت ثبتی اراضی و ساختمان‌های فاقد سند رسمی**

برابر رأی شماره ۱۳۹۴۶۰۳۲۶۰۰۷۰۰۲۶۴۵ مورخه ۱۳۹۴/۱۰/۱۶ هیأت اول موضوع قانون تعیین تکلیف وضعیت ثبتی اراضی و ساختمان‌های فاقد سند رسمی مستقر در واحد ثبتی حوزه ثبت ملک بهار تصرفات مالکانه و بلامعارض متقاضی خانم ظریفه صادقی فرزند علی به شماره شناسنامه ۹ صادره از قروه در اعیانی دو دانگ مشاع از شش دانگ یک باب خانه به مساحت ۱۶۴/۸۹ مترمربع قسمتی از پلاک ۲۲۲۵ فرعی از ۱۳۹ اصلی واقع در بهار بخش چهار همدان خریداری با قولنامه عادی از آقای علی صادقی محرز گردیده است. لذا به منظور اطلاع عموم مراتب در دو نوبت به فاصله ۱۵ روز آگهی می‌شود، در صورتی که اشخاص نسبت به صدور سند مالکیت متقاضی اعتراضی داشته باشند می‌توانند از تاریخ انتشار اولین آگهی به مدت دو ماه اعتراض خود را به این اداره تسلیم و پس از اخذ رسید، ظرف مدت یک ماه از تاریخ تسلیم اعتراض، دادخواست خود را به مرجع قضایی تقدیم نمایند. بدیهی است در صورت انقضای مدت مذکور و عدم وصول اعتراض طبق مقررات سند مالکیت صادر خواهد شد. (م‌الف ۶۴۷۸)

تاریخ انتشار نوبت اول: ۱۳۹۴/۱۱/۱۰
تاریخ انتشار نوبت دوم: ۱۳۹۴/۱۱/۲۵

**هادی یونسی‌عطوف، رئیس ثبت اسناد و املاک بهار**

**آگهی موضوع ماده ۳ قانون و ماده ۱۳ آیین‌نامه قانون تعیین تکلیف وضعیت ثبتی اراضی و ساختمان‌های فاقد سند رسمی**

برابر رأی شماره ۱۳۹۴۶۰۳۲۶۰۰۷۰۰۲۶۴۶ مورخه ۱۳۹۴/۱۰/۱۶ هیأت موضوع قانون تعیین تکلیف وضعیت ثبتی اراضی و ساختمان‌های فاقد سند رسمی مستقر در واحد ثبتی حوزه ثبت ملک بهار تصرفات مالکانه و بلامعارض متقاضی آقای رضا طیبی کمال‌پور فرزند الهمراد به شماره شناسنامه ۱۸۶۸۶ صادره از بهار در اعیانی شش دانگ یک باب خانه به مساحت ۱۲۰/۲۸ مترمربع قسمتی از پلاک ۲۳۶۴ فرعی از ۱۳۹ اصلی واقع در بهار بخش چهار همدان خریداری مع‌الواسطه از مالک رسمی آقای عبداله روشن محرز گردیده است. لذا به منظور اطلاع عموم مراتب در دو نوبت به فاصله ۱۵ روز آگهی می‌شود، در صورتی که اشخاص نسبت به صدور سند مالکیت متقاضی اعتراضی داشته باشند می‌توانند از تاریخ انتشار اولین آگهی به مدت دو ماه اعتراض خود را به این اداره تسلیم و پس از اخذ رسید، ظرف مدت یک ماه از تاریخ تسلیم اعتراض، دادخواست خود را به مرجع قضایی تقدیم نمایند. بدیهی است در صورت انقضای مدت مذکور و عدم وصول اعتراض طبق مقررات سند مالکیت صادر خواهد شد. (م‌الف ۶۵۱۶)

تاریخ انتشار نوبت اول: ۱۳۹۴/۱۱/۱۰
تاریخ انتشار نوبت دوم: ۱۳۹۴/۱۱/۲۵

**هادی یونسی‌عطوف، رئیس ثبت اسناد و املاک بهار**

**آگهی موضوع ماده ۳ قانون و ماده ۱۳ آیین‌نامه قانون تعیین تکلیف وضعیت ثبتی اراضی و ساختمان‌های فاقد سند رسمی**

برابر رأی شماره ۱۳۹۴۶۰۳۲۶۰۰۷۰۰۲۶۵۵ مورخه ۱۳۹۴/۱۰/۱۶ هیأت موضوع قانون تعیین تکلیف وضعیت ثبتی اراضی و ساختمان‌های فاقد سند رسمی مستقر در واحد ثبتی حوزه ثبت ملک بهار تصرفات مالکانه و بلامعارض متقاضی آقای یعقوب اصلانی فرزند یوسف به شماره شناسنامه ۱۴۶۷۴ صادره از بهار در اعیانی شش دانگ یک باب خانه به مساحت ۳۱۷/۲۳ مترمربع قسمتی از پلاک ۳۳۴۶ فرعی از ۱۳۹ اصلی واقع در بهار بخش چهار همدان خریداری مع‌الواسطه از مالک رسمی آقای سیدابوالقاسم سادات محرز گردیده است. لذا به منظور اطلاع عموم مراتب در دو نوبت به فاصله ۱۵ روز آگهی می‌شود، در صورتی که اشخاص نسبت به صدور سند مالکیت متقاضی اعتراضی داشته باشند می‌توانند از تاریخ انتشار اولین آگهی به مدت دو ماه اعتراض خود را به این اداره تسلیم و پس از اخذ رسید، ظرف مدت یک ماه از تاریخ تسلیم اعتراض، دادخواست خود را به مرجع قضایی تقدیم نمایند. بدیهی است در صورت انقضای مدت مذکور و عدم وصول اعتراض طبق مقررات سند مالکیت صادر خواهد شد. (م‌الف ۶۵۸۹)

تاریخ انتشار نوبت اول: ۱۳۹۴/۱۱/۱۰
تاریخ انتشار نوبت دوم: ۱۳۹۴/۱۱/۲۵

**هادی یونسی‌عطوف، رئیس ثبت اسناد و املاک بهار**

پیام تاریخ، تمدن و فرهنگ مادستان
The Message Of Madestan's History & Civilization & Culture
روزنامه همدان پیام
۱۰
شنبه ● ۱۰ بهمن ماه ۱۳۹۴ ● شماره ۲۵۵۹
مادستان
madestan@hamedanpayam.com

فرماندار تویسرکان تأکید کرد

## تلاش برای برگزاری انتخابات حداکثری در تویسرکان

برای برگزاری انتخابات پرشـــور با حضور حداکثـــری مردم همه باید تلاش کنیم، زیرا موجب ناامیدی دشمنان و خوشحالی دوستان می‌شود.
فرماندار تویســـرکان در آیین تجلیل از ســـتارگان و رتبه‌های برتر کنکور با اشاره به اینکه هفتم اســـفندماه انتخابات خبرگان رهبری و مجلس شورای اسلامی برگزار می‌شـــود، گفت: برای برگزاری انتخابات پرشور با حضور حداکثری مردم، باید اهتمام داشته باشیم زیرا با این حضور دشمنان ما ناامید شده و دوستان خوشحال می‌شوند.
به گزارش فارس، حبیب مومیوند با تأکید بر رعایت اصل بی‌طرفی و اخلاق اسلامی در انتخابات، افزود: دولت بدون طرفداری از هیچ حزب یا جناحی انتخابات را برگزار خواهد کرد.
وی، تلاش دانش‌آموزان و فعالان عرصه آموزش و پرورش تویســـرکان را در کســـب رتبه‌های برتر کنکور قابل قدردانی دانست و ابراز امیدواری کرد ســـال‌های آینده دانش‌آموزان ما در عرصه علمی موفقیت بیشتری را کسب کنند. مومیوند با اشاره به اینکه پیشرفت و توسعه کشور نتیجه فعالیت همه اقشـــار یک جامعه اســـت، تاثیرگذاری نخبگان و عالمان را بیشتر خواند و افزود: اگر امـــروز ما در دنیا حرفی برای گفتن داریم، نتیجه تلاش نخبگان و پژوهشـــگران عرصه علم و دانش اســـت. وی با اشـــاره به اقدامات خیر نیک‌اندیش تویسرکان محمد ذوالفقاری، خاطرنشان کرد: تکمیل و ساخت دبیرستان دخترانه مریم، دانشکده فنی با پیشرفت ۵۳ درصد، پرداخت هدیه به رتبه‌های برتر کنکور، همایش دیدار توسط این خیر نیک‌اندیش صورت گرفته است. مومیوند با اشـــاره به اینکه امیدواریم دیگر افراد دارای تمکن مالی نیز ما را در توسعه تویسرکان یاری کنند، افزود: همه باید برای پیشرفت روزافزون تویسرکان گام برداریم.

خبـر

## ۳۳ پروژه ۱۰۹ میلیاردی فجرانه بخش مرکزی فامنین

فامنین- خبرنگار همدان‌پیام: دهه فجر امسال ۳۳ پروژه با اعتباری بالـــغ بر ۱۰۹ میلیارد ریال از محل اعتبارات دولتی و بخش خصوصی با حضور اســـتاندار و معاونان وی در مراسم‌های جداگانه افتتاح و یا کلنگ‌زنی خواهد شد.
بخشدار مرکزی فامنین در جلسه هماهنگی برگزاری مراسم دهه فجر با بیان اینکه انقلاب اســـلامی حق شهروندی و حاکمیت ملی را برای مردم ایران تثبیت کرد، گفت: باید به یاد داشـــته باشـــیم که ۱۲ بهمن یادآور این نکته مهم و تاریخی است که هیچگاه نباید به سکون روی آوریم.
به گفته دزفولیان، رویکرد ما به بزرگداشـــت سالروز پیروزی انقلاب صرفاً گرامیداشـــت یک واقعـــه تاریخی که موجبـــات غرور ملی را فراهم آورده نیســـت، بلکه افزون بر آن فرایندی اجتماعی برای ایجاد یکپارچگی ملی به منظور سرعت بخشیدن به حرکت چرخ‌های توسعه ملی ایران اسلامی است.
وی در جمع شـــوراهای اســـلامی و دهیاران در ادامه در خصوص برنامه‌هـــای دهه فجر در بخش مرکزی اظهار کرد: هر روز در یک یا ۲ روستا جشن‌های مردمی با حضور اقشار مختلف برگزار می‌گردد و در شـــهر فامنین نیز در شـــب ۱۵ بهمن در مسجد امام حسین(ع) جشـــن اصناف و در شـــب ۲۲ بهمن در تمامی مساجد این جشن برگزار می‌شود.

# برای دیواره‌سازی رودخانه صالح آباد ۴ میلیارد تومان نیاز است

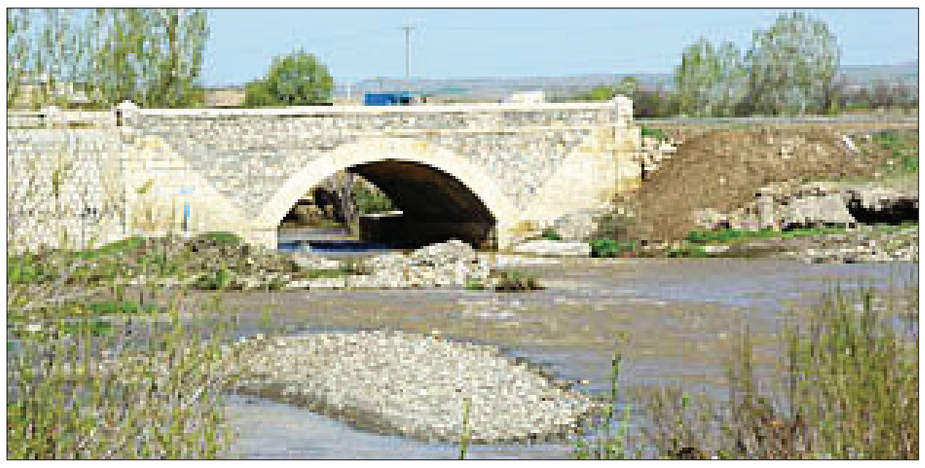

اهمیـــت رودخانه شـــهر صالح آباد که قسمتی از این رودخانه از داخل شهر عبور می‌کند موجب شـــد تا اعضای شورای این شـــهر به همراه برخی از کارشناسان محیط زیست و ادرات آب و فاضلاب این شهر به بررســـی عوامل ایجاد کننده آلودگی زیست محیطی رودخانه و رفع این مشـــکل اقدام کنند.
با توجه بـــه حیاتی بودن موضوع رودخانه شـــهر صالح‌آبـــاد از نظر زیســـت محیطی، دســـتگاه‌های مربوطه دستور العمل بررسی ساماندهی فضاهای موجود در منطقه را در دستور کار خود قرار دادند.
همچنین بـــه منظور بررســـی آلودگی‌های زیســـت‌محیطی و حفظ و ساماندهی بستر رودخانه به دعوت رئیس شـــورای اسلامی شـــهر صالح‌آبـــاد، متولیـــان امـــر از جمله کارشناســـان امور آب استان و شهرستان و محیط‌زیســـت از نزدیک بررسی‌های اولیه در خصوص ســـاماندهی منطقه را به انجام رساندند.
رئیس شورای اسلامی شهر صالح‌آباد در این بازدید گفت: با توجه به اینکه چاه‌های آب شرب شـــهر و کشاورزی منطقه در پیرامون ایـــن رودخانه قـــرار دارد، انتقـــال و دپوی زباله‌های خشک و تر، نخاله‌های ساختمانی و فضـــولات حیوانـــی به شـــدت موجب برهم زدن محیط‌زیست و آلودگی آب‌های سطحی و زیرزمینی شده است.
محمدهادی درخشـــان افـــزود: همین امر موجب بروز امراض مختلف واگیر و حتی سرطانی می‌شود که باید برای این موضوع چاره‌ای اندیشیده شود تا علاوه بر جلوگیری از اپیدمی بیماری‌ها در آینده، محیط‌زیست و رودخانه صالح‌آباد را احیا و از تخریب و نابودی آن هم جلوگیری کرد.
وی بیان کـــرد: ورود فاضلاب‌های خانگی برخی از شهروندان به رودخانه داخل شهر، وجود موجودات و حشرات موذی از جمله سالک، مار، عقرب و... را در داخل رودخانه را بـــه دنبال دارد کـــه این موضوع در فصل تابستان بسیار مشهود است.
درخشـــان از دیگـــر مخاطـــرات رودخانه این شهر را افت ســـطح آب‌های زیرزمینی برشمرد و افزود: این امر موجب ورود عنصر ازت به داخل آب شرب می‌شود که سلامتی شهروندان را به مخاطره می‌اندازد.
رئیس شـــورای اســـلامی شـــهر، مقابله با آلودگی‌های زیســـت‌محیطی انسان‌ســـاز را نیازمنـــد همـــکاری و مشـــارکت نهادهای مختلـــف دانســـت و افـــزود: شـــهرداری، محیط‌زیســـت، امـــور آب و آب‌وفاضلاب با همکاری دســـتگاه‌های مرتبط می‌توانند آلودگی محیط‌زیست را به حداقل برسانند و یا از آن جلوگیری کنند. درخشـــان اظهار کرد: همچنین اســـتفاده بی‌رویه کشاورزان از آب‌های ذخیره پشـــت ســـدها، ســـطح آب‌های موجود منطقه را به شـــدت کاهش داده که بعضاً کشاورزان برای سیراب کردن زمین‌های زراعی خویش، آب سدها را کاملاً تخلیه می‌کنند و یا برای منافع و سودجویی خویش حریـــم رودخانه را بـــه زمین‌های زراعی خود می‌افزایند. وی‌افزود: کشـــت برخی محصـــولات آب بر ازجمله هندوانه و سیب‌زمینی موجب آسیب به زمین، آب، خاک و محیط زیســـت شـــده که باید برای جلوگیری از هدررفت آب با توجه به افت شـــدید مدیریت کرد و همچنین برای حفظ وحراســـت از محیط زیســـت نهاد مردمی تشکیل شود که به حفظ محیط زیست کمک کند. رئیس شورای اسلامی شهر صالح آباد: ســـاماندهی رودخانه وبازگشـــایی راه آب وجلوگیری از تخلیه نخاله‌های ســـاختمانی ، فضـــولات حیوانـــی وزباله‌هـــای خانگی وصنعتی و... در رودخانه، بســـتر وحاشـــیه آن را لازم دانســـت. درخشـــان همچنین گفـــت: کمیتـــه‌ای فنی متشـــکل از ادارات ذیربط در این خصوص تشـــکیل شده تا با توجه به حساســـیت این رودخانه با جدیت پیگیر مسائل ومشـــکلات و رفع آن باشند.
کارشناس امور آب استان همدان نیز با بیان اینکه امور آب بارها با شـــهرداری بهار در خصوص تخلیه نخاله‌ها وزباله‌ها در حاشیه وبســـتر رودخانه مکاتبه کرده وخواســـتار رفع این مشکل شـــده اما تاکنون اقدامی در این زمینه انجام نشـــده است. اسدی افزود: ســـاماندهی راه آب نیز در دســـتور کار این اداره است وبه منظور توزیع آب‌های سطحی نیاز است تعاونی آب بران تشکیل شود تا به صورت عادلانه آب بین کشـــاورزان تقسیم شود. قاسمی، کارشناس امور آب و رودخانه استان همدان نیز اظهار کرد: حفظ وحراست از منابع آبی کشـــور در دستور کار وزارت نیرو بوده که در این خصوص کار مطالعه فاز نخســـت رودخانه به طول ۱۰کیلومتر انجام شـــده ومطالعات فاز دوم نیز در حال اجرا است وبا وجود حساسیت خاص رودخانه صالح آباد واحتمال بروز سیل وپیگیری‌های فراوان در سال ۹۴هیچگونه اعتبارات استانی یا شهرســـتانی به ساماندهی رودخانه صالح آباد اختصاص نیافت این در حالیســـت که برای مانـــده دیواره ســـازی رودخانـــه ۴میلیارد تومـــان اعتبار نیاز اســـت. زرین کارشناس محیط زیست شهرستان بهار نیز گفت: نخاله‌های ساختمانی علاوه بر آلودگی منظر، اکوسیستم منطقه را نیز برهم می‌زند.
وی از گزارش بیماری سالک در شهرستان بهار خبر داد که عمدتا از نخاله‌ها، فضولات حیوانی وزباله‌ها به وجود می‌آید که همین موضوع حساسیت موضوع را بیشترآشکار می‌کند. وی اعمال قانون وبرخورد با برهم زنندگان نظـــم طبیعت را راهـــکاری برای جلوگیری از آلودگی زیست محیطی دانست وگفت : در صورتی کـــه برخورد جدی با تخلیه کنندگان زباله‌ها و نخاله‌ها و فضولات حیوانی در طبیعت انجام نشـــود ، آلودگی زیست محیطی گریبانگیر کل منطقه می‌شود.
گفتنی اســـت، تشکیل کمیته‌ای فنی متشکل از محیـــط زیســـت، شـــهرداری، امورآب، آب وفاضـــلاب، فرمانـــداری، نیـــروی انتظامی،بهداشـــت ودرمـــان ودیگر مراجع ذیربط برای حفظ وحراست از محیط زیست و رودخانـــه صالح آباد با پیگیری شـــورای اســـلامی این شـــهر تشکیل شـــد و شرکت تعاونی آب بران با پیگیری امورآب شهرستان به منظور توزیع عادلانه آب بین کشـــاورزان، برخورد جدی‌تر کارشناســـان محیط زیست با تخلیه کنندگان نخاله‌های ســـاختمانی و... در حاشیه وبســـتر رودخانه،پیگیری شورای اســـلامی شـــهر صالح آباد برای اختصاص اعتبـــارات لازم به دیواره ســـازی ، لایروبی رودخانه و... از طریق مراجع ذیربط و پیشنهاد انجام تحقیق وپژوهش‌های لازم با هماهنگی مراکز دانشگاهی از وضعیت رودخانه صالح آبـــاد با توجه به اهمیـــت وحیاتی بودن این رودخانه از مهمترین عناوین این بازدید بود.

**وجـــود حساســـیت خاص رودخانه صالح آباد واحتمال بـــروز ســـیل وپیگیری‌های فراوان در سال ۹۴هیچگونه اعتبـــارات اســـتانی یـــا شهرستانی به ســـاماندهی رودخانه صالح آباد اختصاص نیافت این در حالیســـت که بـــرای باقی مانـــده دیواره ســـازی رودخانـــه ۴میلیارد تومان اعتبار نیاز است**

## انجام ۱۳ هزار مورد بازرسی صنفی در ملایر

۱۳ هـــزار و ۵۷۰ مـــورد بازرســـی در سالجاری توسط بازرسان صنعت، معدن و تجارت ملایر انجام شد.
رئیس صنعت، معـــدن و تجارت ملایر در گفت‌وگو با فارس با اشـــاره بـــه اقدامات انجام‌شـــده اداره صنعت، معدن و تجارت ملایر اظهـــار کرد: کار نظارت و بازرســـی از واحدهـــای صنفـــی، خدماتـــی و دیگر بخش‌های مرتبط توســـط این اداره در طول سال در حال انجام است.
داریوش صفـــاری از انجام ۱۳ هزار و ۵۷۰ مورد بازرســـی در ســـالجاری توسط اداره صنعت، معدن و تجارت این شهرستان خبر داد و افزود: از این تعداد بازرســـی ۳ هزار و ۵۶۸ مـــورد بازرســـی خدماتی، ۵ هزار و ۹۰۷ مورد بازرسی از خرده‌فروشی‌ها و ۱۸۴ مورد از عمده‌فروشـــی‌های شهرستان ملایر بوده است.
وی تعداد واحدهای صنفی بازرسی‌شده را نیز ۳ هزار و ۸۶ مورد دانست و گفت: از این تعداد ۱۶۱ مورد صنعتی بوده است.
رئیس اداره صنعت، معدن و تجارت ملایر در ادامه بیان کـــرد: از کل تعداد واحدهای بازرسی‌شده توســـط این اداره در سالجاری هـــزار و ۷۳۳ مورد تخلف کشـــف و ضبط شده است.
صفـــاری گفـــت: عمده‌تریـــن تخلفـــات کشف‌شـــده بـــا ۴۳۵ مـــورد مربـــوط به گران‌فروشی، ۳۶۱ مورد درج نشدن قیمت و ۳۴۴ مورد کم‌فروشی و تقلب بوده است.
رئیس اداره صنعت، معدن و تجارت ملایر ارزش ریالی تخلفات کشف‌شده را نیز ۳۶۵ میلیون تومان دانست و خاطرنشان کرد: این بازرسی‌ها تا پایان سال ادامه دارد.

۱۲+۲
به جای یک سال ۱۴ ماه مشترک شوید
هم استانـــی های عزیـــز روزنامه همدان پیـــام
را با تمامی ضمائم از جمله نیازمندی‌های روزانه
از امروز تـــا پایان ســـال ۹۵
با تعـــرفه سال ۹۴ دریـــافت نمایید
تماس از شما اعزام پیک رایگان از ما
آدرس دفتر مرکزی:همدان-ابتدای خیابان مهدیه-روبه روی دبیرستان شریعتی-ساختمان پیام
ایمیل اشتراک:eshterak@hamedanpayam.com
تلفن تماس واحد اشتراک:۰۸۱-۳۸۲۵۳۵۱۰
شماره‌های تلگرامی: ۰۹۱۸۸۱۷۴۱۲۴/۰۹۳۳۶۸۶۰۱۴۵
تلفن دفتر مرکزی:۰۸۱-۳۸۲۶۴۴۳۳
نمابر: ۰۸۱-۳۸۲۷۹۰۱۳
سامانه پیامک: ۱۰۰۰۶۰۶۶

خبـر

## اتاق بازرگانی نهاوند تشکیل می‌شود

با توجه به اینکـــه در حال حاضر بین ۲۰ تا ۲۵ کارت فعال بازرگانـــی در نهاوند وجود دارد، از تأســـیس اتاق بازرگانی در شهرستان نهاوند خبر داده شد.
رئیس اتاق بازرگانی اســـتان همدان در نشست فعالان اقتصادی شهرســـتان نهاوند گفت: شهرستان نهاوند با وجود منابع سرشار معدنی، آب، خاک، کشاورزی و صنایع‌تبدیلی و سایر امکانات به جایگاه واقعی خود نرسیده است؛ به طوری‌که در حال حاضر بین ۲۰ تا ۲۵ کارت فعال بازرگانی در نهاوند وجود دارد.
علی‌اصغـــر زبردســـت افـــزود: پس از آغـــاز فعالیـــت در اتاق بازرگانی استان، ۸ کمیســـیون در این اتاق تشکیل شد که شامل کمیسیون‌های صادرات، گردشگری، صنایع تبدیلی و ماشین‌آلات کشاورزی، عمرانی و خدمات فنی و مهندسی و کمیته تخصصی آب، خاک و محیط‌زیست، حمل‌ونقل جاده‌ای، حقوقی و قضایی از مهمترین کمیته‌های تشـــکیل شده در اتاق همدان است که تا رســـیدن به ۱۳ کمیته و کمیســـیون مانند اتاق تهران، ۵ ظرفیت دیگر وجود دارد.
به گفتـــه وی، همدان بـــه جایگاه واقعی خـــود در صادرات نرســـیده است و باید برای فعال شـــدن در این بخش، حداقل ۱۵ کرســـی صاحب نظر در مجلس اتاق بازرگانی ایران داشته باشـــیم تا بتوانیم از حقوق تولیدکنندگان بخش خصوصی دفاع کنیم.
رئیس اتاق بازرگانی اســـتان اظهار کرد: فعالان اقتصادی ســـال گذشـــته در استان همدان بیش از ۶۵۰ میلیون دلار کالا از گمرک همدان و ســـایر گمرک‌های کشور صادر کردند که با فعال کردن سایر شهرســـتان‌ها مانند نهاوند می‌توان میزان تولید و صادرات را بیشتر کرد.
زبردســـت از لزوم آموزش به فعالان تجـــاری و اقتصادی برای تولید و صـــادرات خبر داد و گفت: مرکز آموزش اتاق بازرگانی همدان راه‌اندازی شده است و برای سهولت کار در شهرستان‌ها و راحتی آنها، اگر تعداد فعالان به حدنصاب برســـد برای آنها در شهرستان‌ها کلاس برگزار می‌شود.
مهمترین مشـــکلات فعالان بخش خصوصـــی در نهاوند که در این جلســـه مطرح شـــد، بدهی به بانک‌ها، نبود استمهال وام‌ها، نبود نماینده گمرک و اتاق بازرگانی در شهرســـتان، ورشکستگی تعـــدادی از واحدهای تولیدی، پرداخت حـــق بیمه و مالیات و رکود بازار بود که زبردســـت قول داد به زودی این مشکلات با پیگیرها در استان و کشور حل شود.

## جشن ازدواج ۳۸ زوج دانشجوی دانشگاه آزاد ملایر برگزار شد

مراســـم جشن ازدواج ۳۸ زوج دانشجوی دانشگاه آزاد ملایر با حضور جمعی از مسئولان دانشگاه، دانشجویان و خانواده‌های زوج‌های دانشجو در دانشـــگاه آزاد اسلامی واحد ملایر برگزار شد.
رئیس دانشگاه آزاد اسلامی ملایر در این مراسم با اشاره به سنت حسنه ازدواج در دین مبین اسلام گفت: ازدواج امر مهمی است که موجب تکامل انســـان و ســـلامت آرامش روح و روان زن و مرد می‌شود.
داریـــوش جاوید با بیان اینکه برگزاری ازدواج‌های دانشـــجویی برنامه‌ای بســـیار مهم بـــا محوریت نهاد مقـــام معظم رهبری در دانشـــگاه‌ها اســـت، افزود: این برنامه فرهنگی سال‌هاست که در دانشگاه‌های مختلف کشور برگزار شده و با استقبال دانشجویان همراه بوده است.
وی خطاب به زوج‌های دانشـــجو گفت: برگزاری مراسم ازدواج آسان موجب دوام بیشتر زندگی شده و شما باید در همه مراحل زندگی امید و توکل خود را به خدا از دست ندهید.
رئیس دانشگاه آزاد اســـلامی واحد ملایر با بیان اینکه مشکلات زندگـــی برای همه وجـــود دارد، تصریح کـــرد: باید مراقب بود که مشـــکلات باعث ضعیف شـــدن ایمان و یاس و ناامیدی در زندگیتان نشود.
وی صداقت، وفاداری، تعامل و همکاری در همه مراحل زندگی را بـــرای یک زندگی موفق ضروری دانســـت و افزود: زوج‌های جوان سعی کنند در آغاز زندگی مشترک خود ماهواره را از خانه خود دور کنند.
جاوید با اشـــاره به آثار مخرب ماهواره بر بنیان خانواده تصریح کرد: تاکنون طبق آمارهای اعلام شـــده در کشور شاهد اتفاقات بســـیار تکان دهنـــده‌ای از آثـــار مخرب ماهواره‌هـــا در زندگی زوج‌های جوان بوده‌ایم.

## افتتاح ۳ پروژه راه‌وشهرسازی در اسدآباد

۳ پروژه راه‌وشهرســـازی در شهرســـتان اســـدآباد افتتاح می‌شود.
رئیس راه‌وشهرســـازی شهرستان اســـدآباد در گفت‌وگو با ایسنا گفت: این تعداد پروژه در دهه مبارک فجر با اعتبار ۲۹ میلیارد و ۲۳۶ میلیون ریال به بهره‌برداری خواهد رسید.
ساســـان رستمی با اشـــاره به روکش آســـفالت گردنه اسدآباد و بزرگراه به طول ۶ کیلومتر خاطرنشـــان کـــرد: این طرح یکی از طرح‌های قابل افتتاح در دهه فجر است.
رســـتمی با بیان اینکه طرح جداسازی لاین رفت‌وبرگشت محور اســـدآباد_جنت‌آباد و روســـتای پل‌شکســـته نیز در دهه فجر به بهره‌برداری می‌رسد، تصریح کرد: برای این پروژه بیش از هشت میلیارد و ۶۲۵ میلیون ریال هزینه شده است.

پیام تاریخ، تمدن و فرهنگ مادستان
The Message Of Madestan's History & Civilization & Culture
روزنامه همدان پیام
۱۱
شنبه ● ۱۰ بهمن ماه ۱۳۹۴ ● شماره ۲۵۵۹
ورزشی
varzesh@hamedanpayam.com

## سرمربی سابق پاس به نیمکت آلومینیوم تکیه زد

داوود مهابادی با عقد قرارداد رسمی به عنوان سرمربی تیم فوتبال آلومینیوم سازی اراک منصوب شد.
مهابـــادی که اوایل فصل جاری هدایت تیم پاس همدان را برعهده داشت، از این تیم استعفا داد و تا نیم فصل با وجود پیشنهادهای مختلف از جمله مس سرچشمه، استقلال اهواز و ... ترجیح داد استراحت کند.
مهابادی قرار اســـت تا پایان فصل آینـــده در تیم آلومینیوم سازی اراک حضور داشته باشد.
این مربی ســـال گذشته نیز پاس را تا آستانه صعود به لیگ برتر بالا آورد اما برخی اختلافات و مشکلات موجب شد پاس به پلی آف نرسد.
نویـــد گلبویی به عنـــوان مربی قرار اســـت مهابادی را در آلومینیوم ســـازی اراک همراهی کند. حســـن روحی دیگر مربـــی مورد اعتقاد مهابادی اســـت که احتمـــال فراوان در این تیم حضـــور یابد. داوود مهابـــادی در دوران بازی در تیم هایی چون ذوب آهن اصفهان و اســـتقلال تهران بازی کرده اســـت. همچنین در زمان مربی‌گری هدایت تیم هایی چون فجرشهیدسپاسی شیراز، گهر دورود، مس سرچشمه و استقلال اهواز را در کارنامه دارد.
تیم آلومینیـــوم اراک در حال حاضر بـــا واریز ۳۰ امتیاز از مجموع ۲۳ بازی به حساب خود در رده هشتم جدول رده بندی لیگ دسته اول قراردارد و به نظر می‌آید با تقویت تیم خود می تواند روزهای بهتری را در ادامه مسابقات فوتبال لیگ یک با مهابادی و همکاران مورد اعتمادش تجربه کند.

# کارت هواداری پاس برای «همدان‌پیام»

**▪ مدیرعامل پاس: رسانه‌ها در پیرغت های فوتبال موثرند**

مدیرعامل باشگاه پاس گفت: موسسه همدان پیام پایگاه فرهنگی رسانه ای کم نظیر در کشور است.
آئین دوازدهین ســـالگرد انتشار روزنامه همدان پیام با رونمایی از کارت هواداری باشگاه پاس همراه شد.
باشگاه فرهنگی ورزشی پاس همدان در اقدامی نمادیـــن و به پاس حمایت های موثر روزنامه همدان پیام، کارت هواداری برای این رسانه صادر کرد.
همدان پیام نخستین نشریه استان همدان اســـت که به جمع هواداران باشگاه پاس پیوســـت. باشـــگاه پاس همدان تاکنون کارت هـــواداری بـــرای محمدناصـــر نیکبخت استاندار همدان و رئیس هیات مدیره باشگاه پاس و محمدابراهیم الهی تبار معاون سیاســـی امنیتی اســـتانداری همدان صادر کرده است.
در آیین رونمایی از این کارت هواداری که در جریان مراسم دوازدهمین سالگرد انتشـــار روزنامه همدان پیـــام در مجتمع فرهنگی هنری شهید آوینی برگزار شد، مدیرکل بنیاد شـــهید و امور ایثارگران و مدیرکل فرهنگ و ارشـــاد اسلامی استان همدان به همراه حسن عزیزی مدیرعامل باشـــگاه پاس و نصرت‌ا... طاقتی احسن مدیرمسئول روزنامه همدان پیام حضور داشتند.
مدیرعامل باشـــگاه پاس همدان در این باره گفت: همدان پیام رســـانه تاثیرگذار در ورزش اســـتان همدان بخصوص تیم فوتبال پاس است. حسن عزیزی افزود: این روزنامه همواره در راســـتای رشد و تعالی ورزش اســـتان همدان گام برداشته و از نقدهـــا و دیدگاه های کارشناســـانه ورزشی نویســـان همدان پیام در راستای بهبودی شرایط تیم پاس همواره استقبال کرده‌ایم.
وی خاطرنشـــان کـــرد: با بیـــش از ۳۰ سال ســـابقه مدیریت ورزشی در استان های مختلف کشـــور، برداشتم این است که همـــدان از خبرنگاران زبـــده و قلم نویســـان باتجربه و متخصص در عرصه خبر برخوردار اســـت و همدان پیام نیز رســـانه‌ای موثر در تمامی زمینه‌هاســـت.

**پاس تنها نماینده فوتبال همدان در لیگ دســـته یک کشـــور است که به خاطر مسایل پیش آمده در نیم فصل اول، فرصت صعود به لیگ برتر را از دست داده و تمام تلاش ما بقای این تیم در لیگ دسته یک است**

عزیزی بیان کرد: همواره خواستار حضور مســـتمر رســـانه ها در امور باشگاه پاس هستیم تا اقدامات اعضای تیم، مدیران و دست اندرکاران باشگاه را انعکاس دهند و ضمن نقدهای منصفانه، از این باشگاه حمایت لازم را داشته باشند.
وی افـــزود: پـــاس تنها نماینـــده فوتبال همدان در لیگ دســـته یک کشور است که به دلیل مسایل پیش آمده در نیم فصل اول، فرصـــت صعود به لیـــگ برتر را از دست داده و تمام تلاش ما بقای این تیم در لیگ دسته یک است.
وی خواستار تعامل رسانه ها با مجموعه باشگاه پاس شـــد و افزود: رسانه ها در رشد و پیشـــرفت تیم پاس نقش کلیدی دارنـــد و صدور کارت هـــواداری برای رســـانه ها در واقع با این هدف است که باشگاه پاس آنها را عنصری کارساز، مفید و جدا نشدنی از تیم می‌داند.
مدیرعامل باشـــگاه پاس همدان یادآور شد: شفاف سازی یکی از مواردی است که همواره از رســـانه ها خواســـته‌ایم به این موضـــوع پیرامون مســـایل مختلف باشـــگاه بپردازند چراکه پاکی، استقامت و ســـرفرازی را ســـرلوحه عنوان پاس می دانیم. وی با تبریک ســـالگرد انتشار روزنامه همـــدان پیام، گفت: موسســـه همـــدان پیام با گســـتردگی فعالیت ها و نیروهـــای پرتعـــداد و متخصص، پایگاه فرهنگی رســـانه ای کم نظیر را در کشور ایجاد کرده است.

# دیسیپلین؛ شاه‌کلید موفقیت تیم ملی والیبال ایران

"رائول لوزانو" می‌تواند یک کپی خوب از ولاسکو و فردی باشـــد که والیبال ایران را با دانش و دیســـیپلین خود به تنها آرزوی باقیمانده‌اش برساند.
کارهـــای گروهی معمـــولا از جایی خراب می‌شـــود که ضوابط جای خود را به روابط می‌دهند یعنی چیزی که باید باشـــد تبدیل می‌شود به چیزی که اگر نباشد، بهتر است.
نخســـتین باری که تیم ملـــی والیبال از این قضیـــه ضربه خورد، حدود ۱۰ ســـال پیش و در مســـابقات غرب آسیا بود که شاگردان "پارک کـــی وون" ۳ بر یک به قطر باختند.
آن موقـــع، تیم ملـــی ایران تـــوان امروز و قدرت برابری با تیم‌های برتر قاره یعنی کره جنوبی، چین و ژاپن را نداشـــت ولی آنقدر هم ضعیف نبود کـــه به تیم ولو چند ملیتی مثل قطر ببازد.
به گزارش تســـنیم، شکســـت مقابل قطر، فاتحه‌ای بود برای حضور ســـرمربی کره‌ای در تیم ملی ایران. همان موقع گفته می‌شد که پیرمرد بداخلاق کره‌ای کمی بیش از حد به شاگردانش نزدیک شده و دیسیپلین گذشته را ندارد و ملی پوشان هم دیگر از او حساب نمی‌برند.
بازی و شکست مقابل قطر، نخستین جایی بود که بازیکنان تیم ملی ایران نشـــان دادند یک ســـرمربی قوی که البتـــه جذبه زیادی هم داشـــته باشـــد باید در رأس کادر فنی تیم ملی باشـــد. پارک در حالی که کارنامه قابل قبولی به همراه تیم ملی ایران و تجربه ســـال‌ها حضور در ایتالیا را داشت با همین یک شکست، جایگاه خود در تیم ملی را از دست داد تا محمدرضا یزدانی خرم، رئیس وقت فدراســـیون والیبال، "میلـــوراد کیاچ" صرب را جانشـــین او کند. کیاچ هم پس از ناکامی در بازی‌های آســـیایی ۲۰۰۶ قطر و مســـابقات قهرمانی جهان بدون هیچ گونه اظهار نظری به کشورش برگشت تا همچنان یکی از نقاط تاریک والیبال ایران باشد.
پس از ۱۰ ســـال و تغییر نســـل کامل تیم ملی والیبال ایران، اسلوبودان کواچ، قهرمان المپیک ۲۰۰۰ ســـیدنی، بهترین مربی ایتالیا و کســـی که سابقه بازی در تیم‌های پگاه و آذرپیام ارومیه را نیز داشـــت پس از خولیو ولاسکو افسانه‌ای، هدایت تیم ملی ایران بر عهده گرفت.
تیـــم ملی ایران با کواچ به مقام چهارم لیگ جهانی و ششم جهان در سال ۲۰۱۴ رسید کـــه در تاریخ والیبـــال و حتی ورزش‌های گروهی ایران بی ســـابقه بود. فدراســـیون والیبال امیدوار بـــود که با کواچ به المپیک برســـد و قرارداد او هم تا پایـــان المپیک ۲۰۱۶ بســـته شده بود ولی شاگردان او تنها از جام جهانی ۲۰۱۵ به المپیک نرســـیدند (انتظار زیـــادی هم نمی‌رفـــت که از جام جهانـــی، ســـهمیه المپیک بگیرنـــد) بلکه بازی‌های انتقاد آمیـــزی هم مقابل کانادا و استرالیا انجام دادند.
بـــاز هم شـــایعات اطراف تیـــم ملی حول این محور بود که ملی‌پوشـــان از سرمربی خود حســـاب نمی‌برند، البته این موضوع از ســـوی هر ۲ طرف تکذیب شد ولی در نهایت یکی از دلایل فسخ قرارداد کواچ از سوی فدراسیون، همین شایعات بود. رئیس فدراسیون والیبال هم در صحبت‌هایش به این نکته اشـــاره کرد که نمی‌خواهد با نگه داشـــتن کواچ برای رســـیدن به المپیک در حالی تیمش شـــرایط خوبی دارد، ریسک کند. پس از قطع همکاری توافقی با کواچ، گزینه‌های نام آشـــنای والیبال جهان توسط فدراســـیون مورد بررســـی قرار گرفتند تا در نهایت توافق نهایی بـــا "رائول لوزانو" مربی ۱۶۵ ســـانتی‌متری آرژانتینی به عمل آمـــد. "خوان مانوئل ســـیچلو" دیگر مربی آرژانتینی نیز به عنوان دستیار در کنار لوزانو قرار گرفت تا شـــاید دوران خوب حضور ولاسکو در ایران تکرار شود.
لوزانـــو، دوســـت صمیمی و همشـــهری ولاسکو، مدت زمان کوتاهی و برای بستن قراردادش در تهران بود ولی نحوه تمرینات و مهمتر از آن، رفتار و دیســـیپلین او حین تمرین با دقت توســـط دبیر فدراســـیون و سرپرست تیم ملی در لهستان رصد و تأیید شده است.
قطع بـــه یقین دلایل قطع همکاری با کواچ در شـــاخصه‌های جذب لوزانو مورد توجه خاص قرار گرفته اســـت. لوزانو می‌تواند یک کپی خوب از ولاسکو و کسی باشد که والیبال ایران را با دانش و دیسیپلین خود به تنها آرزوی باقیمانده‌اش برساند.

خبـــر

## نتیجه حکیمی با مربی خارجی و داخلی یکی بود!

نایب رئیس بانوان فدراسیون قایقرانی می‌گوید آرزو حکیمی رکوردهایش با مربی خارجی و داخلی یکسان بود.
به گزارش فارس، فرحناز امیرشـــقاقی درباره اینکه گفته اســـت آرزو حکیمی را به اردوی لهســـتان فرســـتاده، اما این ورزشکار با هزینه شـــخصی اعزام شـــده، اظهار کرد: ما فقط بلیت او را از لهســـتان به اندونزی گرفتیم و هزینه تمرینـــات را خودش داده اســـت. اما خودش از ما درخواست کرد که به لهستان برود و ما هم وقتی دیدیم او شرایط روحی بهتری دارد قبول کردیم.
وی در پاســـخ به این ســـوال کـــه بالاخره برنامه‌تـــان برای این ورزشـــکاران چیســـت، افزود: خودشان مجاز هســـتند انتخاب کنند. ما کـــه فاصله‌مان با قهرمانان جهان صدم ثانیه نیســـت که بگوییم برای کم کردن این فاصله بـــه مربی خارجی نیاز داریم. این ورزشکاران هنوز از فینال C بالاتر نرفته‌اند. زمانی ورزشکار ممکن اســـت با کمبود امکانات به بهترین نتایج برســـد و حالا وقتـــی می‌خواهیم او را به فینال A رقابت‌های جهانی برســـانیم مربی خارجی می‌گیریم در صورتی که سطح دختران ما از مربیان بیشتر نیست.
نایب‌رئیس بانوان فدراســـیون قایقرانی با اشـــاره به اینکه آرزو حکیمی ۷ سال با مربی خارجی کار کرده بود، گفت: او با همین مربی خارجی در بازی‌های آســـیایی اینچئون شـــرکت کرد، اما همان رکوردی را داشـــت که با ســـیما عروجی در پرتغال گرفته بود. این ورزشـــکاران می‌خواهند با این کارها کم‌کاری خودشان را بپوشـــانند. همیشـــه همین طور است ورزشـــکار وقتی نتیجه نمی‌گیـــرد نمی‌گوید با تمرین کردن رکـــوردم را بهتر کنم بلکه تقصیر را گردن دیگران می‌اندازد.

## دعوت از جودوکاران همدانی به اردوی تیم ملی

رئیس هیات جودو اســـتان همدان گفت: دو جودوکار استان همدان به اردوی آمادگی تیم ملی بزرگسالان اعزام شدند.
بـــه گزارش مهر، جلال نصرپور با اشـــاره به دعوت جودوکاران همدانی به اردوی تیم ملی اظهار کرد: میلاد بازافکن و محســـن هادئی ۲ جودوکار اســـتان به اردوی آمادگی تیم ملی بزرگسالان اعزام شدند.
وی افزود: اردوی آمادگی تیم ملی در رده ســـنی بزرگســـالان به مدت ۱۰ روز به میزبانی تهران در حال برگزای است.
رئیس هیات جودو اســـتان همدان با اشاره به بحث مربیگری و داوری نیز گفت: حدود ۵۰ نفر در بحث داوری و ۹۰ نفر نیز در بحث مربیگری در رشته جودو در استان همدان فعالیت می‌کنند.
نصرپور با بیان اینکه خوشبختانه در بحث داوری و مربیگری در رشته جودو مشـــکلی وجود ندارد و حتی استان همدان داور و مربی ممتاز نیز در این رشته دارد، یادآور شد: در آینده‌ای نزدیک اعزام داور بین‌المللی به مســـابقات برون‌مرزی مدنظر اســـت که افتخاری برای ورزش جودو استان همدان خواهد بود.
وی بابیان اینکه اولویت هیات جودو اســـتان همدان توجه به امر استعدادیابی است، بیان کرد: برای آنکه در آینده در رشته جودو حرفی برای گفتن داشـــته باشـــیم باید از امروز حرکت و آینده سازی و پشتوانه سازی کنیم.
رئیس هیات جودو استان همدان عنوان کرد: یکی از اصلی‌ترین و مهمترین برنامه‌های هیات در ســـالجاری توجـــه ویژه به امر اســـتعدادیابی و توجه به ســـنین پایه بوده و نفراتی که از استان همدان در اردوهای تیم ملی حضور دارند از رده سنی نوجوانان هستند که نشـــان از موفق بودن امر استعدادیابی در هیات جودو استان دارد.

## عملکرد هیات‌های ورزشی استان زیر ذره‌بین ارزیابی خواهد رفت

مدیرکل ورزش و جوانان اســـتان همدان با اشاره به ارزیابی دقیـــق عملکرد هیات‌های ورزشـــی گفت: نظـــارت بر عملکرد هیات‌های ورزشی بیشتر می شود.
بـــه گزارش خبرنگار ما، رســـول منعم در نشســـت تخصصی با هیات‌های ورزشی استان همدان با بیان اینکه هیات‌های ورزشی ۳ تکلیـــف مهم دارند که سیاســـت‌گذاری، حمایت و نظارت از جمله آن اســـت، گفت: در هیات نباید تمام امور متکی به رئیس باشد بلکه چینش هیات نیز مهم است.
وی بـــا بیان اینکه ورزش اســـتان همدان همـــواره از برترین اســـتان‌های کشور بوده و ورزشـــکاران همدان سهم به سزایی در افتخارآفرینی‌های ملـــی، بین‌المللی و جهانی دارند، افزود: امکانات موجود جوابگوی همه نیازهای ورزشـــکاران نیست بنابراین هیات‌های ورزشـــی باید با درایت و مدیریت صحیح ضمن رفع این مشـــکلات موجب رشـــد بیش‌ازپیش ورزش استان شوند.
مدیرکل ورزش و جوانان اســـتان همدان با بیان اینکه مهم‌ترین وظایف هیات‌های ورزشی توجه به رده‌های سنی پایه و پرورش استعدادهای رشته‌های مربوطه اســـت، گفت: همه باید با جدی گرفتن ایـــن مقوله و برنامه‌ریزی برای آن آینده‌ای درخشـــان را برای ورزش همدان رقم بزنیم.

پیشخوان

**۱**

## ایران قهرمان مسابقات آسیایی کونگ‌فو "توآی" در بخش بانوان شد

تیم ایران قهرمان نخســـتین دوره مســـابقات آسیایی کونگ فو توآی در بخش بانوان شـــد. به گزارش ایسنا، در ایـــن رقابت‌ها کـــه در ۳ وزن و با حضـــور ۳۰ بانوی ورزشـــکار از ۱۱ کشور آســـیایی برگزار شد، تیم ایران به مقام قهرمانی رســـید. در پایان این مســـابقات در وزن منفی ۵۱ کیلوگرم النـــاز نریمانـــی، در وزن منفـــی ۵۸ کیلوگرم زهرا دهقان و در وزن منفی ۶۶ کیلوگرم ســـمیه زنداقطایی هر ۳ از ایران عنوان قهرمانی مســـابقات را کسب کردند.

**۲**

## مدال طلای دانشور در دوچرخه‌سواری قهرمانی آسیا

ملی پوش دوچرخه‌سواری ایران در یک کیلومتر تایم‌تریل قهرمانی آسیا موفق به کسب مدال طلا شد.
بـــه گـــزارش فدراســـیون دوچرخه سواری، محمد دانشـــور در ماده یک کیلومتر تایم تریل مسابقات دوچرخه ســـواری قهرمانی آسیا توانست مدال طلا را بدســـت آورد. دانشور با کسب این مدال، دومین مـــدال طلای ایران را در مســـابقات قهرمانی آسیا بدست آورد. ایـــن رکابزن در ماده کایرین که برای کســـب ســـهمیه المپیک تلاش می‌کرد عملکرد خوبی از خود نشـــان نداد و هفدهم شد.

**۳**

## خواسته هواداران بارسلونا از نیمار

هواداران بارســـلونا با تکرار شعار "Neymar quédate" از ســـتاره برزیلی خود خواســـتند که به پیشنهاد رئال جواب منفی دهـــد و در نوکمپ باقـــی بماند. به گـــزارش ایرنا، در چند روز اخیر خبرهای زیادی درباره جدایی نیمار از آبی اناریها به گوش رسیده است. رسانه های اسپانیایی نوشته اند که باشگاه رئال مادرید حاضر است که رقم فسخ قرارداد نیمار که ۱۹۰ میلیون یوور است را پرداخت کنـــد. خبر احتمال جدایی نیمار از بارســـلونا، هواداران این تیم را نگران کرده اســـت. آنها دوست ندارند که این ســـتاره برزیلی تیم محبوب آنها را ترک کند.

**۴**

## بازی کردن در کنار ژاوی رویای من بود

ســـتاره ایرانی جدید الســـد قطر بازی کـــردن در کنار ژاوی را رویای بزرگ خود می داند که برآورده شد. او از پیوســـتن به این باشگاه قطری بسیار خوشحال است.
به گـــزارش مهر، مرتضـــی پورعلی گنجی، مدافع تیـــم ملی فوتبال ایران با باشگاه الســـد قطر به توافق نهایی رسید و رسما با این تیم قرارداد امضا کرد.
او گفـــت: وارد مرحلـــه ای جدید از زندگی شـــده‌ام و شوق بسیار زیادی دارم. خوشحالم که به السد پیوسته ام. السد تیم بزرگ و ریشه دار در فوتبال آسیا و قطر است.

**۵**

## واکنش سیمئونه پس از حذف شدن از کوپا دل ری

ســـرمربی اتلتیکـــو مادریـــد با وجود شکســـت برابر سلتاویگو و حذف شـــدن از جام حذفی اسپانیا از عملکـــرد شـــاگردانش راضی به نظر می رســـد و به ستایش از آنها پرداخت.
به گزارش تسنیم، سیمئونه سرمربی آرژانتینی اتلتیکو مادرید در نشست خبری پـــس از بازی گفت: فرصت های زیادی را روی دروازه حریف خلـــق کردیم. می‌توانـــم بگویم که بازی خوبی را به نمایش گذاشـــتیم و بـــد بـــازی نکردیم امـــا این تیم حریف بود که از فرصت های خود به خوبی استفاده کرد.

یادداشت

## ورزش بهترین راه برای توسعه اخلاق در جامعه

حضور در میادین ورزشـــی و انجام فعالیـــت های مختلف ورزشی بهترین راه برای به دست آوردن توانمندی های جسمی و همچنین اخلاقیات در افراد جامعه است.
همانگونه که ورزش و انجام فعالیت های ورزشـــی ســـلامتی و تندرستی جسم را به همراه دارد می تواند ارتقای سطح فرهنگی و اجتماعی افراد ورزشکار را نیز به دنبال داشته باشد .
حضور در میادین ورزشی و انجام فعالیت های مختلف ورزشی بهترین فرصت برای کســـب توانمندی های جسمی و همچنین اخلاقی در ورزشکاران است.
یک فرد ورزشـــکار نباید به واســـطه حضور خود در ورزش و کسب عناوین متعدد قهرمانی ، اخلاقیات و روحیه جوانمردانه را از یاد ببرد بلکه باید در این زمینه ها الگوی مناســـبی برای سایر افراد جامعه باشد.
یک ورزشـــکار زمانی می تواند بگوید به تمام اهداف ورزشـــی خود دســـت یافته است که به واسطه ورزش مهارت هایی چون نقش پذیری، احســـاس مسئولیت، ســـازگاری، تقسیم وظایف، قانون مداری و... را که همه از اهداف اصلی ورزش و حضور در جامعه ورزشی است تجربه و کسب کرده باشد.
ورزشـــکاران به واســـطه ورزش باید اخلاق و منش پهلوانی و جوانمردانه را در خود تقویت کرده تا جایی که این رفتار حسنه در ضمیر آنها نهادینه شود و از این طریق است که این روحیات به دیگر افراد جامعه منتقل می شود.
در ورزش افراد ورزشکار باید در حین حضور در میادین مختلف ورزشـــی خطوط قرمزی را برای رعایـــت موارد اخلاقی جدا از قوانین و مقرارت ورزشی ترسیم کنند و خود را ملزم به انجام آن خطوط قرمز بداننـــد و به این نکته توجه کنند که پیروزی و برد تا جایی ارزشمند است که هدف اصلی ورزش که همان تقویت فرهنگی جامعه است فراموش نشود.
کارشناسان ورزشی بیشـــترین علت بروز موارد غیر اخلاقی در ورزش را نبود ناآگاهی ورزشکاران در آن زمینه خاص می دانند مثلا ورزشکاری که دست به انجام دوپینگ ورزشی می زند قطع به یقین در حین انجام این حرکت غیر ورزشـــی به بازتاب آن در جامعه نگاه نمی کند.
در چنین مواردی مربیان و پیشکســـوتان جامعه ورزشی بهترین عامل و بهترین راهنما برای تربیت افراد ورزشـــکاری هستند که تازه پا در این عرصه فرهنگی و اجتماعی نهاده‌اند .
به نظر می رســـد هیات‌ها و ادارات ورزش به عنوان محل اصلی رشد و پرورش ورزشکاران و همچنین مربیان و پیشکسوتان به عنوان بهترین الگوهای اخلاقی و رفتاری ورزشـــکاران باید بیش از بیـــش در زمینه تربیت اخلاقی و بدنی ورزشـــکاران تلاش و در این راه با ارائه دوره های آموزشـــی و تربیتی متعدد سعی در تقویت روحیه جوانمردانه و اخلاق و رفتار پهلوانانه ورزشکاران داشته باشند.

خبـــر

## دروازه‌بان سابق پاس تراکتوری شد

مســـعود همامی دروازه بان باتجربه ســـابق سپاهان به عنوان بازیکن آزاد به تیم تراکتورسازی پیوست.
بـــه گزارش ورزش ســـه، همامی در نیم فصـــل اول دروازه بان تیم پاس همدان بود. او ســـابقه ســـابقه حضور در جام قهرمانی باشگاه‌های جهان به همراه تیم سپاهان را در کارنامه اش دارد.
تراکتورســـازی که با توجه به جدایی طهماسبی و حضور او در فـــولاد به دنبال دروازه بان بود در نهایـــت با این گلر باتجربه به توافق رسید و از این پس او در کنار محمدرضا اخباری به عنوان ۲ دروازه بان اول و دوم سرخپوشان تبریزی فعالیت خواهند کرد.

## در بیشتر بازی‌ها به ملی‌پوشان توهین می‌شود

والیبالیســـت پیکان معتقد است محرومیت‌های شدید موجب کاهش حواشی لیگ برتر والیبال می‌شود.
بـــه گـــزارش ایســـنا، ســـعید مصطفی‌ونـــد بـــا اشـــاره به بداخلاقی‌هـــای اخیـــر لیگ والیبـــال اظهار کرد: متأســـفانه هر جایی‌که می‌رویـــم به ملی‌پوش‌ها توهین می‌شـــود. این والیبالیســـت‌ها کسانی هستند که برای ســـربلندی کشورمان تـــلاش کرده و می‌کنند امـــا برخی تماشـــاگرنماها کارهایی می‌کنند که شایســـته ملی‌پوش‌ها نیست.
وی ادامه داد: این رفتارها موجب می‌شـــود که بازیکن‌ها کنترل خود را از دســـت بدهند و عکس‌العمل خوبی در قبال آن نداشته باشند.
مصطفی‌وند با بیان اینکه چند بازی حواشـــی خیلی بدی داشت، تأکید کرد: فدراسیون باید مدیریت کند و با اتخاذ محرومیت‌های شدید برای تماشـــاگرها، تیم‌ها و بازیکن‌ها این حواشی را کمتر کند.
این والیبالیســـت لرستانی افزود: شـــرایط لیگ الان خیلی سخت شـــده و بیشـــتر بازی‌ها مهم هســـتند و این انتظار از تماشاگرها می‌رود که احترام تیم حریف را داشته باشند.

روزنامه اجتماعی، سیاسی، فرهنگی، اقتصادی

The Message Of Madestan's History & Civilization & Culture

# روزنامه همدان پیام

www.HamedanPayam.com

پیام تاریخ، تمدن و فرهنگ مادستان

شنبه ● ۱۰ بهمن ماه ۱۳۹۴ ● ۱۹ ربیع‌الثانی ۱۴۳۷ ● ۳۰ ژانویه ۲۰۱۶ ● ۲۵۵۹

**روزنامه صبح استان**

صاحب امتیاز و مدیر مسئول: نصرت ا... طاقتی احسن

سردبیر: یدا... طاقتی احسن

نشانی: همدان، ابتدای خیابان مهدیه، روبروی دبیرستان شریعتی ساختمان پیام

صندوق پستی: ۶۶۶ - ۶۵۱۵۵

تلفن: ۳۸۲۶۴۴۳۳ (ویژه) نمابر: ۳۸۲۷۹۰۱۳

سردبیر: ۰۹۱۸۳۱۵۱۴۳۷ آگهی: ۳۸۲۶۴۴۳۳

لیتوگرافی و چاپ: پیام رسانه (۳۸۲۷۴۰۸۲ - ۰۸۱)

پایگاه اینترنتی.....www.Hamedanpayam.com

ارتباط با روزنامه.....۱۰۰۰۶۰۶۶

ارتباط با روزنامه.....info@Hamedanpayam.com

.....Hamedanpeyam@yahoo.com

ارتباط با مدیرمسئول.....modir@Hamedanpayam.com

ارتباط با سردبیر.....sardabir@Hamedanpayam.com

سرویس آگهی.....agahi@hamedanpayam.com

سرویس اشتراک.....eshterak@hamedanpayam.com

چاپخانه پیام رسانه.....litohoma@yahoo.com

**▪ اوقات شرعی**

| | |
|---|---|
| اذان ظهر | ۱۲:۲۸ |
| غروب خورشید | ۱۷:۳۶ |
| اذان مغرب | ۱۷:۵۵ |
| نیمه شب شرعی | ۲۳:۴۵ |
| اذان صبح فردا | ۰۵:۵۴ |
| طلوع خورشید فردا | ۰۷:۲۰ |

» منبع: موسسه ژئوفیزیک تهران

**▪ آب و هوا**

**پیش‌بینی وضع هوا:**

صاف تا کمی ابری، وزش باد، بارش پراکنده برف

| شهرستان | همدان | ملایر | تویسرکان | کبودراهنگ | نهاوند | فامنین | زرن | فیروزآباد | اسدآباد | بهار |
|---|---|---|---|---|---|---|---|---|---|---|
| ▲ | ۲ | ۳ | ۰ | ۴ | ۱ | ۳ | ۱ | ۳ | -۱ | ۲ |
| ▼ | -۹ | -۶ | -۹ | -۶ | -۷ | -۸ | -۱۱ | -۱۰ | -۱۰ | ۰ |
| | ۷۵ | ۷۵ | ۸۰ | ۷۰ | ۸۵ | ۷۵ | ۸۰ | ۷۰ | ۸۰ | ۷۵ |

**▪ حدیث:**

**امام هادی (ع):**

**هرگاه به برادرت اعتماد کردی، به جای مدح و ثنا [در ظاهر] نیّتت را [در باطن] نیکو کن.**

تفسیر امام حسن عسکری علیه‌السلام، ص ۳۴۹، ح ۲۳۲

**▪ دوبیتی باباطاهر**

یکی درد و یکی درمان پسندد — یکی وصل و یکی هجران پسندد

من از درمان و درد و وصل و هجران — پسندم آنچه را جانان پسندد
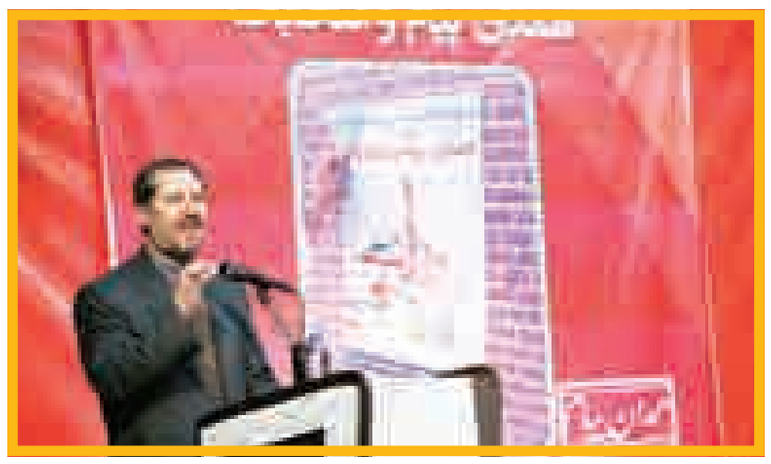
## ۱۲ سالگی «همدان‌پیام» از لنز دوربین