پیام تاریخ، تمدن و فرهنگ مادستان
|ISNN: 2322-4665|
روزنامه همدان پیام
www.HamedanPayam.com
چهارشنبه ● ۱۹ خردادماه ۱۳۹۵ ● ۲ رمضان ۱۴۳۷ ● ۸ ژوئن ۲۰۱۶ سال دوازدهم ● شماره ۲۶۵۳ ● ۸ صفحه روزنامه + نیازمندی‌ها ● ۵۰۰ تومان

ایران

بازداشت برادر رئیس‌جمهور دروغ محض است
آ۴

اقتصاد
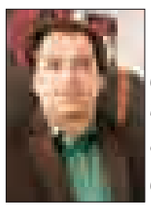
رعایت حقوق مصرف‌کننده اولویت «استار» است
آ۶

خبر

همدان نفس کشید
آ۲

گردشگری
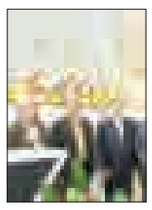
دفاتر مسافرتی موتور محرک گردشگری
آ۸

نباید به نـام اقتصاد مقاومتـی هر بـرنامه‌ای را تحمیل کرد

آ۲ همین صفحه

کانال خبری همدان پیام در تلگرام | telegram.me/hamedapayam
کانال نیازمندی‌های روزنامه در تلگرام telegram.me/bazarehamedan

در کارگروه سلامت و امنیت غذایی همدان مطرح شد

نگرانی از وبا و ادامه تلفات تب برفکی

آ۲

معاون وزیر صنعت در دومین همایش حمایت از حقوق مصرف‌کنندگان استان در تویسرکان:

ارائه تسهیلات ۱۰۰ میلیاردی به ۲۵ طرح اقتصادی همدان

آ۳

گام شورا به سوی پایان پر ماجرا

انتقاد صریح رئیس سابق از خودشیرین‌ها

حسنی‌حلم: مردم رأی ندادند که افراد حقیر در شورا باشند

آ۲

رئیس سابق کمیته داوران استان:

داوران همدان دوست نداشتند یک شهرستانی رئیس کمیته داوران باشد

آ۷

عکس: بهرام پاکیزه

آغاز خرید جو با قیمت تضمینی در همدان

خرید محصولات کشاورزی استراتژیک متفاوت شد

آ۶

یادداشت روز

رفع مشکلات اقتصادی در گروی همدلی نمایندگان و مدیران

تأکید مقام معظم رهبری بر دو مقوله مهم «اقتصاد» و «فرهنگ» به عنوان اولویت‌های جامعه در دیدار نمایندگان مجلس دهم با ایشان، بار دیگر اهمیت این دو موضوع و ضرورت‌های پیش روی مجلس شورای اسلامی در دوره جدید را نشان داد. رهبر معظم انقلاب اسلامی در این زمینه تأکید کردند که «اقتصاد یک موضوع اصلی است و نمایندگان مجلس، در خصوص عملی شدن اقتصاد مقاومتی بسیار تأثیرگذار هستند»...

آ۲

خبر

زندگی دوباره بیماران صعب‌العلاج با ذخیره‌سازی خون بند ناف

توسعه بیماری‌های صعب‌العلاج و خطرناکی که در قرن اخیر جان انسان‌ها را می‌گیرد و باعث پایان بخشیدن به زندگی بسیاری از افراد از کودکان گرفته تا کهنسالان می‌شود تدابیر نظام سلامت کشور را در راستای پیشگیری از این بیماری‌های مهلک چند برابر می‌کرد تا اینکه با باز شدن پنجره امید رو به سوی بیماران صعب‌العلاج و مردم، در سال ۱۳۸٤ به همت پژوهشگاه رویان جهاد دانشگاهی و با همکاری شرکت گسترش....

آ۵

رئیس سازمان مدیریت و برنامه‌ریزی در کارگروه امور اجتماعی متذکر شد

نباید به نـام اقتصاد مقاومتـی هر بـرنامه‌ای را تحمیل کرد

رئیس سازمان مدیریت و برنامه‌ریزی استان همدان در این نشست گفت: به نام اقتصاد مقاومتی می‌خواهیم هر بی‌برنامگی را به جامعه تحمیل کنیم که این موضوع خطرناک است. شهرام طهماسبی در کارگروه تخصصی امور اجتماعی و فرهنگی استان همدان با بیان اینکه شرایطی را در ۲ دوره ریاست‌جمهوری تجربه کردیم که منجر به رشد اقتصادی منفی ٦/۸ درصد و نرخ تورم به ۳۵ درصد شد، بیان کرد: رشد منفی اقتصاد و تورم توان‌فرسا برای نظام اقتصادی و آحاد جامعه بود.

وی با بیان اینکه زمانی وارد رشد منفی اقتصادی و تورم بالا شدیم که دلار به بالاترین مرز فروش خود رسیده بود، افزود: سالانه افزون بر ۷٦ میلیارد دلار درآمد نفتی داشتیم و با وجود این درآمد به منفی رشد اقتصادی رسیدیم، این نشان می‌دهد با درآمد بالا نتوانسته‌ایم حکمرانی درستی در کشور داشته باشیم.

رئیس سازمان مدیریت و برنامه‌ریزی استان همدان با اشاره به اینکه دولت نهم اعتقادی به بحث‌های برنامه‌ریزی نداشت به طوری که با شرایط خلأ برنامه‌ریزی مواجه بودیم، ادامه داد: نیازهای اولیه جامعه برای رشد همگانی همه سیستم‌هاست و باید برنامه و مسیر برای حرکت داشته باشیم.

به گزارش فارس، وی با اشاره به اینکه برنامه تهیه شده باید پیش‌روی دولتمردان و مدیران قرار گیرد و ارزیابی بیرونی نیز بر مبنای همین برنامه باشد، گفت: حرکت و تحولات اقتصادی محور همه تحرکات بعدی است که باید به عنوان سیاست کاری رقم بخورد.

طهماسبی با بیان اینکه شوک‌های نفتی نتوانستند به اقتصاد کشور کمک کند، افزود: ضریب جینی زمانی که برنامه چهارم تهیه شده بالای ٤۰ صدم درصد بود که آن را به حدود ۳٤ صدم درصد رساندیم.

وی با بیان اینکه ۷۰ درصد منابع در اختیار ٤ دهک جامعه و پرقدرت از نظر اقتصادی هستند، بیان کرد: نه تنها نتوانسته‌ایم رشد اقتصادی را توسعه دهیم بلکه در برنامه نیز دچار مشکل شده‌ایم.

رئیس سازمان مدیریت و برنامه‌ریزی همدان با بیان اینکه امروزه در دنیا از جمله مسائل دولت ایجاد زیرساخت‌های رفاهی برای جامعه است، افزود: دولت وظیفه دارد که زیرساخت‌های لازم را برای جامعه و فضای کسب‌وکار ایجاد کند که با توجه به این فضا به توانمندی در جامعه برسیم.

وی با تأکید بر اینکه اگر توانمندی ایجاد شد می‌توان عدالت اجتماعی را در فرهنگ و دین توسعه داد، افزود: تا زمانی که زیرساخت اقتصادی درست شکل نگرفته باشد وضعیت کشور به همین شکل باقی می‌ماند.

طهماسبی با تأکید بر اینکه اگر به برنامه‌ریزی توجه نشود و فهم درستی از مسائل اقتصاد مقاومتی نداشته باشیم همان نتیجه‌ای حاصل می‌شود که در گذشته حاصل شده بود، گفت: دیدگاه باید مبتنی بر نظام برنامه‌ریزی و دیدگاه سیستمی باشد.

وی با بیان اینکه به نام اقتصاد مقاومتی می‌خواهیم هر بی‌برنامگی را به جامعه تحمیل کنیم که این موضوع خطرناک است، ادامه داد: دخالت‌های سیاسی در مسائل برنامه‌ریزی شکل گرفته که باید این دست‌اندازی مسائل سیاسی در اقتصاد کنترل شود.

رئیس سازمان مدیریت و برنامه‌ریزی استان همدان با بیان اینکه دولت تمام تلاش خود را برای کنترل شرایط قبل به کار برده است، افزود: امنیت دادن به جامعه به خصوص بخش خصوصی برای رسیدن به کسب‌وکار بهتر حرکت ارزشمندی است که در این ۳ سال انجام شد.

تمامی برنامه‌ها وابسته به بودجه دولتی نباشد

معاون سیاسی امنیتی استاندار همدان هم در این کارگروه گفت: تمامی برنامه‌ها و طرح‌ها را نباید به بودجه دولتی وابسته کرد.

محمدابراهیم الهی‌تبار با اشاره به اینکه نامگذاری امسال به نام «اقتصاد مقاومتی، اقدام و عمل»، بیان کرد: سیاست‌های برنامه ششم توسعه تدوین و راهبردها مشخص می‌شود و سپس به برنامه و بعد به سمت پروژه حرکت می‌کنیم تا به هدف برسیم.

وی با بیان اینکه سال ۹۲ و سال ۹۳ در استان همدان ۱۹ کتابخانه روستایی در مناطق مختلف ایجاد شده که برای هر کتابخانه باید حداقل ۲۰۰ میلیون تومان هزینه کرد، گفت: برنامه‌ریزی شده بود که در روستاهای دارای جمعیت بالا کتابخانه ایجاد شود که در این راستا از ظرفیت‌های موجود استفاده شد.

معاون سیاسی امنیتی استاندار همدان با تأکید بر اینکه دانشگاه‌ها، نیروهای مسلح، آموزش‌وپرورش، شهرداری‌ها و... در بخش ورزش نقش‌آفرین هستند، افزود: باید ظرفیت‌ها در نظر گرفته و همه به سمت برنامه سوق داده شوند.

وی با بیان اینکه به راحتی می‌توان از ظرفیت‌های مردمی و عمومی برای اهداف برنامه ششم توسعه استفاده کنیم، گفت: تمامی برنامه‌ها و طرح‌ها را نباید به بودجه دولتی وابسته کرد. باید برش شهرستانی را نیز در کنار برش استانی داشته باشیم و نقش شهرستان‌ها در حوزه نرم‌افزاری و سخت‌افزاری را مشخص کنیم.

الهی‌تبار با بیان اینکه جامعه‌ای توسعه پیدا می‌کند که انسان سالم و بانشاط داشته باشد و ورزش چه بعد همگانی و چه در قهرمانی حایز اهمیت است، بیان کرد: مدیرکل ورزش‌وجوانان باید شورای ورزش را سریع‌تر تشکیل دهد.

وی افزود: در جلسه شورای ورزش شاخص‌ها ارائه می‌شود تا بر اساس شاخص‌ها برنامه استانی را کمی و کیفی و نقش نهادها تدوین شود.

معاون سیاسی امنیتی استاندار همدان با اشاره به اینکه چارچوب کاری برنامه ششم در حوزه جوانان را باید داشته باشیم، افزود: ماه رمضان فرصتی برای فعالیت‌های فرهنگی مؤثر است.

وی با بیان اینکه مردم، سخنرانان و فضاها در ماه رمضان آمادگی لازم را دارند که اقدامات فرهنگی مؤثر انجام شود، افزود: از فرصت ماه رمضان باید به نحو مطلوبی استفاده شود.

الهی‌تبار با بیان اینکه دستگاه‌های اجرایی در بحث برنامه‌های فرهنگی هر کمکی که می‌توانند را باید انجام دهند، افزود: دستگاه‌های اجرایی به برگزاری اعتکاف کمک کنند.

وی در ادامه با اشاره به احداث مرکز اسناد و کتابخانه‌های ملی منطقه غرب کشور در کنار باغ میوه همدان، گفت: این مرکز اسناد باید با استفاده از تأمین منابع ایجاد شود و مصوبه این جلسه به شورای برنامه‌ریزی و توسعه استان ارائه خواهد شد.

معاون سیاسی امنیتی استاندار همدان به یادمان شهید مدنی اشاره کرد و افزود: بنیاد شهید یادمان شهید مدنی را باید هرچه زودتر آماده کند چراکه بودجه نیز در اختیار دارد.

وی با تأکید بر اینکه باید نهادهای حمایتی فعالیت خود را در ماه رمضان گسترده‌تر کنند و پیگیر حمایت‌ها از اقشار شوند، بیان کرد: مسئولان از فرصت ماه رمضان برای دیدار با ایتام و خانواده‌های نیازمند استفاده کنند.

کمیته محیط‌زیست بنیاد مهر، جایزه ملی محیط‌زیست را به همدان آورد

نماینده کمیته محیط‌زیست بنیاد مهر همدان، جایزه ملی محیط‌زیست را از دستان رئیس سازمان حفاظت محیط زیست و معاون نخست رئیس‌جمهور گرفت.

به گزارش روابط عمومی اداره کل حفاظت محیط زیست استان، صبح دیروز مراسم اعطای جایزه ملی محیط زیست در نهاد ریاست‌جمهوری برگزار شد و در بخش سازمان‌های مردم‌نهاد، کمیته محیط زیست بنیاد مهر همدان، رتبه سوم را کسب کرد و جایزه خود را از دستان معاون نخست رئیس‌جمهور و رئیس سازمان حفاظت محیط زیست گرفت.

گفتنی است سازمان‌های مردم‌نهاد محیط زیستی استان همدان در ماه‌های اخیر موفق به ثبت افتخارات شاخصی برای استان شده‌اند.

حضور بابک مغازه‌ای از همدان به عنوان یکی از دو نماینده سازمان‌های مردم‌نهاد در تدوین بخش محیط زیست برنامه ششم توسعه، حضور حمید نوروزی از همدان به عنوان یکی از ۵ نماینده شورای هماهنگی شبکه ملی کشور و معرفی کانون محیط زیست دانشگاه بوعلی‌سینای همدان به عنوان کانون برتر محیط زیست دانشگاه‌های کشور از جمله این افتخارات است.

جهانگیری اذعان کرد

آمار بیکاری در کشور قابل توجه است

معاون اول رئیس‌جمهور گفت: به حرکت درآوردن تولید و راه‌اندازی سرمایه‌گذاری در کشور جزو مهمترین برنامه‌های دولت است؛ زیرا آمار بیکاری در کشور قابل توجه است و باید برای نسل جوان فرصت شغلی ایجاد کنیم.

به گزارش پایگاه اطلاع‌رسانی ریاست‌جمهوری، اسحاق جهانگیری در مراسم یازدهمین دوره جایزه ملی محیط زیست که همزمان با هفته ملی محیط زیست برگزار شد، اظهار داشت: امروز بر همگان روشن شده است که کشورها پیش از همه مسائل با بحران‌های زیست محیطی مواجه هستند و ضرورت پایبندی به اقتضائات توسعه پایدار نیز جزو موضوعاتی است که مورد توجه قرار گرفته است.

وی افزود: امروز همه به خوبی می دانند که اگر به مسائل زیست محیطی توجه نشود و بحران‌های محیط زیست مهار نگردد، با مشکلات پیچیده ای روبرو خواهیم شد که حل آنها کاری بسیار دشوار خواهد بود.

معاون اول رئیس‌جمهور خاطرنشان کرد: باور من این است که بدون پرداختن به موضوع طبیعت و مسائل محیط زیست نمی توان به توسعه و حل مسائل اقتصادی پرداخت.

جهانگیری با تأکید بر لزوم استمرار برنامه‌ها و تلاش‌ها در جهت حفاظت از محیط زیست و نیز مشارکت مردم در این زمینه گفت: آنجا که مردم به صحنه می آیند و مطالبه‌گر می‌شوند، دولت‌ها وادار می‌شوند که در مسیر خواست مردم حرکت نمایند.

وی با تأکید بر اینکه موضوع احترام به طبیعت و محیط زیست علاوه بر آنکه باید از طریق سازمان‌های مردم نهاد دنبال شود، باید از سوی گروه‌های مرجع و دارای نفوذ در جامعه نیز ترویج پیدا کند، گفت: خوشبختانه امروز در ایران برنامه‌هایی در راستای حفاظت از محیط زیست و احترام به طبیعت با مشارکت هنرمندان، ورزشکاران و افرادی که در میان افکار عمومی نفوذ دارند، دنبال می شود.

جهانگیری در ادامه سخنان خود با اشاره به اینکه موضوع اقتصاد یکی از مهمترین موضوعات و اولویت‌های کشور است، گفت: به حرکت درآوردن تولید و راه‌اندازی سرمایه‌گذاری در کشور جزو مهمترین برنامه‌های دولت است؛ چراکه آمار بیکاری در کشور قابل توجه است و باید برای نسل جوان فرصت شغلی ایجاد کنیم.

وی جمعیت جوان را یک فرصت برای هر کشور توصیف کرد و افزود: جوانان نیروهایی خلاق و تولیدکننده هستند و جامعه جوان ایران نیز فرصت بسیار مناسبی را در اختیار پیشرفت کشور قرار داده است و امروز ایجاد فرصت‌های شغلی برای جوانان به یک دغدغه در کشور تبدیل شده؛ چراکه اگر نتوانیم اشتغالزایی مناسب داشته باشیم همین فرصت می تواند به تهدید برای جامعه تبدیل شود.

اطلاعیه

صاحبان محترم مشاغل

آخرین مهلت ارائه الکترونیکی اظهار نامه مالیاتی از طریق سامانه WWW.TAX.GOV.IR حداکثر تا پایان خردادماه سال جاری می‌باشد.

روابط عمومی
اداره کل امور مالیاتی استان همدان

تبریک و تهنیت

اعضای محترم کمیته محیط‌زیست بنیاد مهر همدان

کسب مقام برتر سازمان‌های مردم‌نهاد در یازدهمین دوره جایزه ملی محیط‌زیست که گویای توانمندی‌های کم‌نظیر سازمان‌های مردم‌نهاد زیست‌محیطی استان همدان است را به شما و همه فعالان عرصه حفاظت از محیط‌زیست استان تبریک می‌گوییم.

اداره کل حفاظت محیط‌زیست استان همدان

پیام تاریخ، تمدن و فرهنگ مادستان
The Message Of Madestan's History & Civilization & Culture
روزنامه همدان پیام
۲
چهارشنبه ● ۱۹ خرداد ماه ۱۳۹۵ ● شماره ۲۶۵۳
خبر
khabar@hamedanpayam.com

با خروج موج گرد و غبار از استان

همدان نفس کشید

مدیرکل حفاظت محیط زیست استان همدان با بیان اینکه وضعیت هوای استان به حالت عادی برمی‌گردد، گفت: میزان آلودگی هوای استان همدان در روز دوشنبه ۳ برابر حد استاندارد بود به طوری که در بعدازظهر روز ۱۷ خردادماه وضعیت هوای استان در حالت بحران قرار گرفت.
محمدرضا محمدی در گفت‌وگو با ایسنا، وضعیت فعلی هوای استان را عادی دانست و بیان کرد: از عصر روز دوشنبه غلظت آلاینده‌های هوا در استان کاهش یافت و از ساعت ۸ صبح دیروز از وضعیت هشدار خارج شده است.
وی با اشاره به اینکه استان همدان در روز دوشنبه بدترین وضعیت آلودگی هوا را در سالجاری تجربه کرد، یادآور شد: در صبح این روز شهرستان‌های کبودراهنگ، نهاوند، ملایر و اسدآباد در حالت هشدار قرار داشتند به طوری که می‌توان گفت در ساعت ۱۵ بعدازظهر بیشتر نقاط استان در حالت هشدار قرار گرفته بود.
محمدی گفت: در حال حاضر نیز با کم شدن آلودگی‌ها در استان وضعیت هوای شهرستان‌های کبودراهنگ، ملایر، نهاوند و اسدآباد در مرز هشدار قرار دارد. وی با اشاره به اینکه از ابتدای سال ۹۵ تاکنون هوای استان حالت هشدار نداشته است، افزود: از ابتدای سال تاکنون تنها در روز گذشته هوای استان همدان بیشترین آلودگی را داشت.
مدیرکل حفاظت محیط زیست استان همدان بیان کرد: بیشترین غلظت آلودگی هوا در استان همدان مربوط به شهرستان اسدآباد بوده است.
وی منشأ آلودگی هوای استان را گردوغبار کشور عراق دانست و گفت: براساس تصاویر ماهواره‌ای منشأ تشکیل گردوغبار در استان کشور عراق بوده که به علت وجود رطوبت سطحی پایین در برخی مناطق غلظت آن افزایش یافته است.

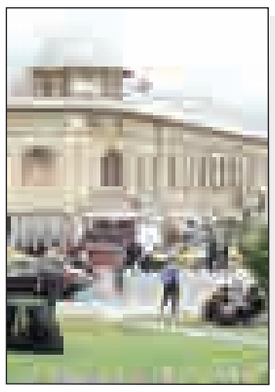

یادداشت روز

رفع مشکلات اقتصادی در گروی همدلی نمایندگان و مدیران

تأکید مقام معظم رهبری بر دو مقوله مهم «اقتصاد» و «فرهنگ» به عنوان اولویت‌های جامعه در دیدار نمایندگان مجلس دهم با ایشان، بار دیگر اهمیت این دو موضوع و ضرورت‌های پیش روی مجلس شورای اسلامی در دوره جدید را نشان داد.
رهبر معظم انقلاب اسلامی در این زمینه تأکید کردند که «اقتصاد یک موضوع اصلی است و نمایندگان مجلس، در خصوص عملی شدن اقتصاد مقاومتی بسیار تأثیرگذار هستند» و اینکه «مسأله اقتصاد، اولویت فوری و کنونی کشور است، اما فرهنگ در بلندمدت از اقتصاد نیز مهمتر است».
دهمین دوره مجلس شورای اسلامی در شرایطی کار خود را آغاز کرده که از جهات مختلف بویژه مسائل اقتصادی حساس به نظر می‌رسد. کما اینکه رهبر معظم انقلاب نیز در دیدار اخیر به صراحت گفتند که در شرایط حساسی هستیم.
اهمیت و حساسیت موضوع ایجاب می‌کند که خانه ملت در این دوره بسیار فعال‌تر و البته سنجیده‌تر از گذشته عمل کند و از تمام ظرفیت‌ها و فرصت‌هایی که در اختیار دارد، در جهت فراهم کردن زمینه‌های رفع مشکلات و کمک به بهبود و رونق اقتصادی استفاده نماید و در این راستا تک‌تک نمایندگان و وکلای ملت دارای مسئولیت‌های خطیر و مهمی هستند.
از طرفی با توجه به اولویت اقتصاد و معیشت برای دولت تدبیروامید و برنامه‌ها و اقدامات دولتمردان در این زمینه که بعضاً نتایج خوبی را نیز به دنبال داشته است، ایجاب می‌کند که روند تعاملی مجلس و دولت در دوره جدید بیش از پیش تقویت شده و با همکاری دولتمردان و نمایندگان شاهد حرکت‌های خوبی در جهت رفع مشکلات موجود و بهبود وضعیت اقتصادی کشور باشیم.
این موضوع در سطح و مقیاس استانی نیز به همان اندازه حایز اهمیت است و بر اساس آن انتظار می‌رود میان مجمع نمایندگان و مجموعه مدیریت اجرایی استان تعاملی سازنده و مفید در جهت رفع موانع رشد اقتصادی و بهبود وضعیت کار، تولید و اشتغال در استان صورت گیرد.
در شرایط حساس کنونی این همکاری و تعامل از اهمیت بسزایی برخوردار است و بنابراین هم مجمع نمایندگان باید آن را مورد توجه قرار دهند و هم دولتمردان در جهت تقویت چنین تعاملی تلاش کنند. استفاده از فرصت‌ها در استانی چون همدان فاکتور مهمی برای توسعه همه‌جانبه به شمار می‌رود که لازمه آن همکاری بیش از پیش میان نمایندگان استان در مجلس شورای اسلامی و مسئولان اجرایی است.
به هر حال با توجه به تأکید خاص مقام معظم رهبری بر اهمیت دادن به مسأله اقتصاد و همکاری مجلس و دولت در این زمینه از یکسو و شرایط و اقتضائات کنونی و اولویت‌های استان از سوی دیگر ایجاب می‌کند که همکاری و تعامل خوبی میان مجمع نمایندگان و دستگاه‌های دولتی در استان ایجاد شود تا مشکلات اقتصادی رفع و شرایط استان در زمینه‌های تولید، اشتغال و رونق اقتصادی بیش از پیش بهبود یابد.

راهکار خجسته برای رفع مطلومیت از برخی کمیسیون‌ها

نماینده همدان از تقاضای بازگرداندن بحث امنیت داخلی به کمیسیون شوراها برای ایجاد جذابیت میان نمایندگان خبر داد.
تقاضای بازگرداندن امیر خجسته در گفت‌وگو با باشگاه خبرنگاران جوان، با بیان اینکه نمایندگان تنها بر اساس تجربه، تخصص و سابقه باید کمیسیون خود را انتخاب کنند، گفت: شعب هم بنا بر درخواست نمایندگان و تخصص‌ها، آنها را تقسیم می‌کند.
وی در ادامه بیان کرد: کمیسیون‌های فرهنگی، شوراها و حقوقی مجلس به دلیل نداشتن سفرهای خارج از کشور و بودجه خاص مظلوم واقع شده و متقاضی زیادی ندارد.
خجسته با بیان اینکه شاید بیان این حرف‌ها برخی نمایندگان را ناراحت کند، گفت: زمانی که بسیاری از نمایندگان تقاضای حضور در ۵ کمیسیون مجلس را دارند برای بقیه سؤال پیش می‌آید.
نماینده همدان با اشاره به تأکید مقام معظم رهبری بر روی موضوع فرهنگ در دیدار با نمایندگان گفت: نمایندگان مجلس باید بدانند که اولویت نخست کشور مسائل فرهنگی در کنار اقتصادی است بنابراین باید علاقمندی خود را برای حضور در کمیسیون فرهنگی و شوراها نشان دهند.
رئیس کمیسیون شوراها در مجلس نهم با اشاره به اینکه نمایندگان نباید بحث فرهنگی را کمتر از اقتصادی بدانند، بیان کرد: لاریجانی که در مجلس نهم در کمیسیون شوراها حضور داشت اکنون بنا به درخواست خودش و تأکیدات مقام معظم رهبری به کمیسیون فرهنگی پیوسته است.
خجسته در ادامه افزود: تخصص، تجارب و سوابق نمایندگان کاملاً مشخص است و گاهی اوقات مشاهده می‌کنیم که ۵۰ تخصص برای حضور در یک کمیسیون وجود دارد اما هیچ کدام از آنها متقاضی حضور در آن کمیسیون نیستند.
وی با اشاره به اینکه بنده با لاریجانی صحبت کرده‌ام تا بحث امنیت داخلی را بار دیگر به کمیسیون شوراها بازگرداند، گفت: از ابتدا امنیت داخلی کشور مربوط به کمیسیون شوراها بود و اکنون نیز مقدمات و کارهای تخصصی آن انجام شده و تنها رضایت رئیس مجلس باقی مانده است.
نماینده همدان بیان کرد: با بازگشت موضوع بازگشت دوباره امنیت داخلی کشور به کمیسیون شوراها مسلماً برای حضور نمایندگان جذابیت‌های لازم را ایجاد خواهد کرد.

در کارگروه سلامت و امنیت غذایی همدان مطرح شد

نگرانی از وبا و ادامه تلفات تب برفکی

رئیس مرکز بهداشت شهرستان همدان گفت: به دلیل بیماری وبا در عراق امسال بیشتر نگران ورود این بیماری به همدان هستیم.
محمد خیراندیش در کارگروه سلامت و امنیت غذایی شهرستان همدان، با اشاره به لزوم جایگزینی سیستم گندزدایی آب استخرها، بیان کرد: در این خصوص به سازمان‌های مربوطه دستورالعمل ابلاغ شده است.
وی با بیان اینکه ضد عفونی آب استخرها به روش کلر انجام می‌شود که باید به الکترولیز نمک تغییر کند، گفت: ضد عفونی به روش کلر عوارضی دارد، بنابراین باید برای حفظ سلامت شهروندان ضد عفونی به روش الکترولیز نمک مورد توجه قرار گیرد.
خیراندیش با اشاره به احتمال شیوع بیماری «التور» به ویژه با ورود به فصل گرما، کنترل و پیشگیری از این بیماری روده‌ای را بسیار حایز اهمیت دانست و افزود: امسال در بحث بیماری التور بیشتر نگرانیم چراکه به دلیل وجود این بیماری در کشور عراق اگر مراقبت‌ها جدی گرفته نشود امکان انتقال به استان نیز وجود دارد.
وی با اهمیت به همکاری درون‌بخشی و برون‌بخشی در کنترل این بیماری گفت: اگر بیماری در مرحله نخست شناسایی نشود و به مرحله حاد برسد در ۲۴ ساعت فرد را از پای درمی‌آورد که باید همکاری‌ها صورت گیرد تا در صورت بروز اقدامات لازم صورت گیرد.
رئیس مرکز بهداشت شهرستان همدان اشاره به وضعیت نامناسب میدان هگمتانه به بیان کرد: از فروردین ماه امسال موارد مثبت بیماری در کشور عراق گزارش شده و احتمال ورود آن به استان از طریق مسافرت‌ها وجود دارد.
خیراندیش با بیان اینکه موردی از بیماری وبا در استان گزارش نشده و سال ۸۴ آخرین اپیدمی این بیماری در استان بوده است، افزود: در کنترل این بیماری در استان بسیار تلاش شده که بسیار قابل تقدیر است.
این مسئول با بیان اینکه یکی از راه‌های ورود بیماری از طریق مواد غذایی آلوده است، جمع‌آوری اغذیه‌فروشی‌های سیار سطح شهر را لازم دانست و گفت: در نیروی انتظامی باید یگان امداد در ساماندهی و برخورد این واحدها وارد عمل شود.
رئیس مرکز بهداشت شهرستان همدان با اشاره به وضعیت نامناسب میدان هگمتانه به دامداری‌ها وجود دارد و باید این موضوع ویژه در خصوص ذبح مرغ و ایجاد آلودگی در محیط، ساماندهی آنجا را در کنترل بروز بیماری آنفلوآنزای پرندگان لازم دانست.

تب برفکی هنوز کنترل نشده است

بخشدار بخش شراء نیز در این نشست با بیان اینکه متأسفانه تب برفکی در روستاها مهار نشده است و شیوع این بیماری روز به روز در حال گسترش است، بیان کرد: نه تنها در اثر این بیماری دام‌ها تلف می‌شوند بلکه بروز مشکلات تنفسی به دلیل نپاشیدن نمک در محیط دام وجود دارد.
ابراهیم مولایی‌نیا با تأکید به رعایت دفن اصولی لاشه‌های دام از سوی دامداران، گفت: انتقال بیماری تب برفکی از طریق خرید و فروش‌های بدون مجوز از سوی دامداران وجود دارد و باید این موضوع مورد توجه قرار گیرد.
وی بیان کرد: در روستای خیرآباد دامداری ۵۰ رأس دام خریداری کرده که از اداره دامپزشکی درخواست شده واکسیناسیون این دام‌ها را انجام دهد که متأسفانه هنوز کاری انجام نشده است.
بخشدار بخش شراء گفت: در ۲ روز گذشته در روستای مهاجرآباد و فیروزآباد ۵۰ رأس گوسفند به دلیل تب برفکی تلف شده است.
حسین خانجانی مدیر خدمات شهری شهرداری همدان نیز با اشاره به خطرات بیماری تب برفکی بیان کرد: گله‌های گوسفندان عشایر وارد حاشیه شهرها می‌شوند و در بافت مسکونی و معابر تردد می‌کنند و از طریق ریختن کود حیوانی باعث آلودگی محیط شده که نیاز به ایجاد حساسیت در این زمینه وجود دارد.
ابراز نگرانی از مهار نشدن تب برفکی در استان در حالی است که هفته گذشته مدیرکل دامپزشکی استان از کنترل این بیماری دامی خبر داده بود.
محمودرضا رسولی ۹ خردادماه به ایسنا گفته بود: یک کانون فعال تب برفکی در استان همدان و در شهرستان اسدآباد وجود داشته است و درحال حاضر این بیماری در وضعیت کنترل شده قرار دارد.
گفتنی است این بیماری دامی امسال شمار قابل توجهی از دام‌های روستاییان استان را تلف کرده که البته هنوز آمار دقیقی از سوی دامپزشکی در این‌باره اعلام نشده است.

گام شورا به سوی پایان پر ماجرا

انتقاد صریح رئیس سابق از خودشیرین‌ها

▪ حسنی‌حلم: مردم رأی ندادند که افراد حقیر در شورا باشند

رفته رفته با نزدیک شدن به پایان چهارمین دوره شورای شهر و فصل انتخابات، زوایایی از اختلاف و دوگویی در این پارلمان روی می‌نماید. اختلافاتی که در ۳ سال کمتر بروز و ظهور پیدا کرده است. اختلافاتی از نوع تریبونی که رسانه‌ها را با خود همراه می‌سازد و اذهان را فارغ از نقاط دیگر؛ شاید آخرین دوگویی واضح و پرسرو صدای شورای شهر همدان به داستان انتخاب رئیس شورا در سال گذشته برگردد که البته سکوت پس از آن نشان داد که قضیه ختم به خیر و وفاق شده است.اما این‌بار و در فاصله چند ماه مانده به انتخابات یکی از اعضای شورای شهر انتقادات صریحی را به همنشینان خود در ساختمان شکریه وارد کرد و گفته برخی از آنها برای خودشیرینی استقلال شورا را زیر سؤال می‌برند. موضوعی که پیش از این با محورهای دیگری در مورد شورای شهری‌ها مطرح بود که بیشتر شورای شهرداری هستند تا شورای شهر. اما این بار احمد حسنی‌حلم چهره‌ای که سابقه ریاست بر شورای شهر را داشته مجاب به واکنش در برابر رفتارهای به گفته او خودشیرینانه برخی از شورای شهری‌ها کرده است. او حتی واکنش را فراتر برده و گفته قصد مردم از انتخاب شورای شهر به کار گماردن افراد پست و حقیر نبوده است.
ماجرا از این قرار است که برخی اتفاقات درون شورا و جلسات از سوی اعضا به برخی نهادهای نظارتی حکومتی گزارش داده شده است. این در حالی است که حسنی‌حلم معتقد است شورای شهر در قبال مصوبات به سازمان بازرسی پاسخگو نیست و این خودشیرینی عده‌ای بوده که اتفاقات شورای شهر را به نهادهای نظارتی گزارش می‌دهند. آنچنان که تسنیم از صحن علنی شورای شهر همدان گزارش داده، این عضو شورای شهر اظهار داشته: به تازگی مدیر حراست شورای شهر همدان در جلسات صحن علنی حاضر می‌شود، حضور وی به دنبال این نیست که سخنان اعضای شورای شهر را ضبط کرده و آنها را گزارش دهد.
وی با بیان اینکه مدیر حراست شورای شهر همدان مسائل و ایرادات را برای خود اعضای شورای شهر مطرح می‌کند تا اصلاح شود، افزود: مردم به زعم خود ۱۵ نفر عضو لایق، کارآمد و متخصص به شورای شهر همدان فرستاده‌اند ولی آنها هرگز قصد انتخاب افراد حقیر و پست را نداشتند.
عضو شورای شهر همدان با اشاره به اینکه نباید کاری کرد که در نگاه مردم جایگاه پستی پیدا کنیم، بیان کرد: باید جایگاه خود را به درستی حفظ کرد، ولی وقتی اعضای شورای شهر با برخی اقدامات این جایگاه را پست و حقیر می‌کنند نباید انتظار احترام از سایرین به خود داشت.
وی با بیان اینکه برخی اعضای شورای شهر اعلام می‌کنند از معرفی خود به عنوان عضو شورای شهر خجالت می‌کشند، گفت: براساس قانون، کمیته انطباق می‌تواند در صورت نیاز خواستار تغییر و اصلاح مصوبات شورای شهر شود ولی این موضوع به نهادهایی همچون سازمان بازرسی ارتباطی ندارد. حسنی‌حلم بیان کرد: اگر شورای شهر و کمیته انطباق موفق به قانع کردن یکدیگر نشوند مشکل در هیأت اختلاف استان مطرح شده و درباره آن تصمیم‌گیری می‌کنند ولی در این بین نهادهایی همچون سازمان بازرسی و دادگستری اجازه دخالت قانونی ندارند و شورای شهر در برابر آنها پاسخگو نیست. اگر اعضای شورای شهر اختلاس کرده باشند سازمان بازرسی، حراست و دادگستری می‌توانند ورود پیدا کرده و برخورد قانونی لازم را در این زمینه با متخلفان داشته باشند.
این عضو شورای شهر همدان با اشاره به اینکه متأسفانه اعضای شورای شهر جایگاه شورا را دچار خدشه می‌کنند، گفت: متأسفانه برخی برای خودشیرینی گزارشاتی را به نهادهای نظارتی می‌دهند که این موضوعات ارزش ندارد.
باید دید این انتقادات صریح در داخل شورای شهر تا چه حد با پاسخ روبه‌رو خواهد شد. پاسخ‌هایی که رفته رفته با نزدیک شدن به انتخابات رنگ و بوی تبلیغاتی و مناظره‌ای به خود نیز خواهد گرفت. این به معنی پایان پرماجرا برای شورا شهر چهارم نیست؟!

دولت به خواب زمستانی واحدهای تولیدی پایان دهد

نماینده مردم بهار و کبودراهنگ در مجلس با بیان اینکه دولت در سال پایانی به خواب زمستانی واحدهای تولیدی پایان دهد، خواستار به سرانجام رسیدن طرح استانی شدن انتخابات شد.
به گزارش تسنیم، محمدعلی پورمختار در نشست علنی پارلمان در نطق میان دستور خود، گفت: مجلس نیازمند اصلاح ساختاری است تا بتواند کارآمدی خود را ارتقا دهد.
وی با بیان اینکه نمایندگان گرفتار مشکلات و مطالبات فردی و عمومی، برای رفع نیازهای عمرانی و خدماتی حوزه انتخابیه‌های خود هستند، بیان کرد: جا به جا شدن مسئولیت‌های نمایندگان با مسئولان اجرایی آنها را از پرداختن به مسائل اساسی و ریشه‌ای کشور بازداشته است.
نماینده مردم بهار و کبودراهنگ در مجلس دهم با تأکید بر اینکه در این دوره مجلس باید با هماهنگی دولت، طرح استانی شدن انتخابات به سامان برسد، گفت: باید جایگاه و شأن نمایندگی همچون موضوعی که مقام معظم رهبری به آن اشاره کردند، تعیین و تثبیت شود تا با صرف وقت کافی به قانون‌گذاری و اصلاح قوانین مزاحم و مضر به حال اقتصادی مقاومتی پرداخته شود.
پورمختار با بیان اینکه مجلس باید وضعیت پولی و مالی و به ویژه نظام بانکی و بانکداری کشور را سامان دهد، بیان کرد: در بعد نظارتی به ویژه در نحوه اجرای سیاست‌های اقتصاد مقاومتی مجلس باید تقویت شود.
این نماینده مردم در مجلس دهم با تأکید بر اینکه دولت در سال پایانی خود قرار دارد، افزود: انتظار است که به فوریت به مسائلی همچون خروج از رکود و پایان بخشیدن به خواب زمستانی واحدهای تولیدی که غرق در مشکلات و آثار رکود هستند، رسیدگی شود که حل مشکل اشتغال در گروی تحقق این امر مهم است.

باید آزادی نظارت به مطبوعات و رسانه‌ها داده شود

نماینده مردم ملایر در مجلس با تأکید بر اینکه مجلس دهم باید نگاه کلان ملی و منفعت عمومی را بر نگاه‌های منطقه‌ای و منافع شخصی ترجیح دهد، گفت: باید با رعایت نکات فنی قانون‌گذاری راه قانون گریزی را بر خود و دولت‌های آینده ببندیم.
به گزارش خانه ملت؛ محمد کاظمی در نشست علنی مجلس شورای اسلامی در نطق میان دستور خود، با بیان اینکه اکنون وقت آن رسیده که تعارفات را کنار گذاشته و در یک مسئولیت‌شناسی تاریخی، واقع‌گرایی را سرلوحه نقشه راه خویش قرار دهیم، گفت: در مجلس دهم بهترین زمان برای فاصله گرفتن از شعارزدگی، سیاسی‌کاری و ریاکاری فراهم شده؛ در مجلس پیش رو واقع‌گرایی ما نمایندگان بیش از هر چیز در دو امر تقویت قانون‌گرایی و شأن نظارتی مجلس ظهور و بروز خواهد داشت.
نماینده مردم ملایر در مجلس شورای اسلامی، با تأکید بر اینکه مجلس دهم باید نگاه کلان ملی و منفعت عمومی را بر نگاه‌های منطقه‌ای و منافع شخصی ترجیح دهد، افزود: باید با رعایت نکات فنی قانون‌گذاری راه قانون‌گریزی را بر خود و دولت‌های آینده ببندیم.
کاظمی گفت: اگر در جمهوری اسلامی دولتی ظهور می‌کند که کثرت تخلفاتش موجب به سخره گرفتن جایگاه قانونی می‌شود، نشانه آن است که قوانین مصوب به اندازه کافی کارشناسی و فنی نبوده و از طرف دیگر مجلس از ابزار نظارتی خود کاملاً استفاده نکرده است.
وی افزود: ضرورت دارد مطبوعات و رسانه‌های کشور آزادی لازم تفسیر شده در قانون اساسی را داشته باشند و حقوق و آزادی‌های بنیادین مورد پذیرش قرار گرفته در قانون اساسی در همه حوزه‌ها رعایت شود و در ابعاد سیاسی اختلافات جای خود را به گفت‌وگو بر محور عقلانیت و احترام متقابل دهد.

shenide@hamedanpayam.com

شنیده‌ها

۱- طرح تعطیلی شنبه‌ها با استقبال همدانی‌ها مواجه نشده است. گویا دلیل استقبال سرد از این طرح اتاق بازرگانی ایران اجرایی نشدن آن در استان است.
۲- دولت هم به تصمیم استاندار درباره مدیران مانع‌تراش در راه اقتصاد مقاومتی رسید. گویا معاون اول رئیس‌جمهور اعلام کرده است که مدیرانی که در احیای واحدهای نیمه‌فعال مشکل‌تراشی کنند، برکنار می‌شوند. گفتنی است پیش از این استاندار همدان این موضوع را به مدیران استان اعلام کرده بود.
۳- شرط مفاصا حساب تأمین اجتماعی از شروط دریافت وام واحدهای تولیدی حذف شده است. گویا این تصمیم در راستای اقتصاد مقاومتی از ۱۰ روز قبل در حال اجراست. گفتنی است بر اساس این تصمیم، سازمان تأمین اجتماعی پس از دریافت تسهیلات از سوی کارفرمایان، هیچگونه برداشتی به مدت یک سال نخواهد داشت تا کارگاه رونق بگیرد.
٤- نمایندگان مجلس دهم بیشترین اشتیاق را برای عضویت در کمیسیون امنیت ملی و کمیسیون اقتصادی بروز داده‌اند. گویا مشکلات اقتصادی کشور دلیل رویکرد به این کمیسیون است.گفتنی است یکی از نمایندگان گفته، در ارتباط بودن با بانک‌ها، وام‌ها، بیمه مرکزی و مناطق آزاد تجاری در اشتیاق به کمیسیون اقتصادی بی‌تأثیر نیست.
۵- فراکسیون اعتدال مجلس تشکیل می‌شود. گویا این سومین فراکسیون مجلس دهم خواهد بود. گفتنی است اعضای فراکسیون اعتدال، از اعضای دو فراکسیون ولایت و امید مجلس خواهند بود.

خبر

اجرای طرح «تلاوت نور» در ۸۰۰ مسجد استان همدان

رئیس دبیرخانه کانون‌های فرهنگی هنری مساجد استان همدان از اجرای طرح «تلاوت نور» در بیش از ۸۰۰ مسجد استان با قرائت یک جزء قرآن کریم در مساجد خبر داد.
هادی فیض‌منش در گفت‌وگو با فارس «تلاوت نور» را برنامه شاخص کانون‌های فرهنگی ـ هنری مساجد دانست و بیان کرد: در قالب این طرح تلاوت روزانه یک جزء قرآن کریم در کانون‌های فرهنگی ـ هنری مساجد صورت می‌گیرد.
وی افزود: قرائت قرآن کریم در طول سال هم به صورت یک صفحه بعد از نماز مغرب و عشاء در مساجد انجام می‌شود اما در ماه مبارک رمضان برخی از مساجد تلاوت را به قبل از نماز مغرب و عشاء منتقل کرده و یک جزء را قرائت می‌کنند. رئیس دبیرخانه کانون‌های فرهنگی ـ هنری مساجد استان همدان بیان کرد: «تلاوت نور»، طرح قرآنی فراگیری است که مبتکر این طرح کانون‌های فرهنگی ـ هنری مساجد هستند.
وی با بیان اینکه این طرح در بیش از ۸۰۰ مسجد در استان همدان برگزار می‌شود، گفت: ویژگی این طرح این است که یک جلسه قرآن عمومی است و علاوه بر آموزش قرآن، ترجمه آن نیز بیان می‌شود که باعث شده به ترجمه قرآن نیز توجه شود.
فیض‌منش بیان کرد: برگزاری مسابقات قرآنی، برگزاری کلاس‌های تخصصی قرآنی چون تجوید، صوت و لحن اهدای قرآن کریم به مساجد، تجلیل از قاریان و مربیان قرآنی در کانون‌ها و برگزاری مجالس سخنرانی توسط کانون‌ها از دیگر برنامه‌های کانون‌های مساجد است.
وی با بیان اینکه با توجه به تعطیلی مدارس و حضور نوجوانان و جوانان در مساجد برنامه‌هایی مختص آنها تدارک دیده شده است، گفت: جوانان و نوجوانان سعی کنند در ماه مبارک رمضان از برنامه‌های کانون‌های مساجد برای بهره‌مندی از برکات این ماه استفاده کنند.

اجرای پیاده‌روسازی ۳۰۰ میلیونی در سطح منطقه ۲

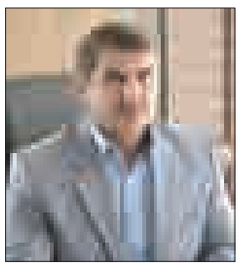

مدیر شهرداری منطقه۲ همدان گفت: مناسب‌سازی فضای شهری به ویژه پیاده‌رو یکی از مباحث اساسی است که از جهات مختلف اجتماعی و بهداشتی در زندگی شهروندان تأثیر عمده و نقش برجسته‌ای دارد.
به گزارش روابط عمومی منطقه ۲ شهرداری همدان، رضا ابرارخرم در خصوص نهضت پیاده‌روسازی و استانداردسازی پیاده‌روهای سطح منطقه بیان کرد: پیاده‌روهای استاندارد که قابلیت پیاده‌روی مطمئن برای شهروندان را داشته باشند می‌توانند باعث ایجاد بسیاری از تعاملات مثبت بین شهروندان شوند از آنجایی که تأمین امنیت شهروندان هنگام عبورومرور از معابر یکی از مهمترین وظایف شهرداری‌ها محسوب می‌شود در راستای بهسازی و استانداردسازی پیاده‌روها در حفظ امنیت و آرامش شهروندان تلاش می‌شود و به همین دلیل بازسازی و ساخت پیاده‌روها از جمله فعالیت‌های مستمر در دستور کار شهرداری منطقه ۲ است.
به گفته وی پیاده‌روسازی خیابان‌های عارف قزوینی، شیرسنگی، نواب صفوی و بلوار فاطمیه که با متراژ ۹ هزار مترمربع و اعتباری بالغ بر ۳ میلیارد و ۵۴۷ میلیون ریال در سال ۹۴ آغاز و هم‌اکنون در خیابان گلزار ادامه دارد. ابرارخرم در پایان ابراز امیدواری کرد: در سالجاری بتوانیم نسبت به بهسازی پیاده‌روهای سطح منطقه برای جلب رضایتمندی شهروندان اقدامات لازم را صورت دهیم.

پیام تاریخ، تمدن و فرهنگ مادستان
The Message Of Madestan's History & Civilization & Culture
روزنامه همدان پیام
۳
چهارشنبه ● ۱۹ خرداد ماه ۱۳۹۵ ● شماره ۲۶۵۳
مادستان
madestan@hamedanpayam.com

بارش باران در کبودراهنگ کافی نیست

کبودراهنگ- عمران مینایی- خبرنگار همدان‌پیام: سفره‌های آب زیرزمینی دشت کبودراهنگ با توجه به بارش نزولات جوی، تغییر چندانی نداشته است.

مدیر امور آب‌وفاضلاب شهری شهرستان کبودراهنگ در گفت‌وگو با همدان‌پیام گفت: با توجه به بارش باران و نزولات جوی، سفره‌های آب زیرزمینی دشت کبودراهنگ با توجه به شرایط ژئوتکنیکی و نوع خاک منطقه اشباع شده، تغییر چندانی نداشته است و امور آبفای شهرستان کبودراهنگ همچنان در شرایط مرزی برای تولید آب شهرهای کبودراهنگ، شیرین‌سو و گل‌تپه قرار دارد. امین شیخی‌زاده یادآور شد: میزان دبی تولیدی چاه‌های آب این امور نیز نسبت به سال گذشته تغییر محسوسی نداشته و این مهم، ضرورت ادامه روند صرفه‌جویی و مدیریت مصرف توسط شهروندان کبودراهنگی است. وی با اشاره به اینکه تصور می‌شود به وسیله بارش‌های اخیر مشکل بی‌آبی دشت کبودراهنگ حل شده است، بیان کرد: با برداشت‌های بی‌رویه و غیرمجاز از سفره‌های آب زیرزمینی در چندین سال گذشته، منابع آبی دشت کبودراهنگ دچار نابودی شده و بارش‌های اخیر نقش مسکن مقطعی و زودگذر را دارد و رفع آن نیاز به برنامه زمان‌بندی شده و بسیار طولانی دارد.

شیخی‌زاده با اشاره به اتمام موافقت‌نامه‌های اجرای شبکه و تأسیسات جدید فاضلاب در شهر کبودراهنگ از بودجه‌های عمرانی و ملی گفت: با حمایت‌های شرکت آب‌وفاضلاب استان همدان، نصب ۱۰۰ فقره انشعاب فاضلاب و اصلاح دو نقطه از شبکه فاضلاب شهر کبودراهنگ از بودجه جاری و با صرف هزینه بیش از یک میلیارد ریال صورت گرفته و نصب انشعابات فاضلاب نسبت به ۳ ماهه سال گذشته از رشد ۱۰۰ درصدی برخوردار است. وی در پایان به انباشت بدهی ۸ میلیارد ریالی حق انشعاب و آب‌بهای مشترکین شهرستان از سنوات گذشته اشاره کرد و یادآور شد: در صورت دریافت بدهی‌های عنوان شده خدمات‌رسانی به مردم شهرستان به سهولت و با سرعت بیشتری صورت خواهد گرفت.

معاون وزیر صنعت در دومین همایش حمایت از حقوق مصرف‌کنندگان استان در تویسرکان:

ارائه تسهیلات ۱۰۰ میلیاردی به ۲۵ طرح اقتصادی همدان

تویسرکان- خبرنگار همدان‌پیام: ۵۲ طرح اقتصادی بالای ۶۰ درصد پیشرفت فیزیکی در استان همدان، تسهیلاتی با مجموع اعتبار ۱۰۰ میلیارد ریال دریافت می‌کنند.

معاون وزیر صنعت، معدن و تجارت و مدیرعامل سازمان حمایت از حقوق مصرف‌کنندگان و تولیدکنندگان میهمان ویژه دومین همایش حمایت از حقوق مصرف‌کنندگان استان همدان در شهرستان تویسرکان بود؛ همایشی که با حضور مدیران ارشد وزارت صنعت، معدن و تجارت و اتاق اصناف کشور و استان در مجتمع فرهنگی و هنری فردوسی تویسرکان برپا شد.

محمود نوابی از اعطای تسهیلات به ۲۳۸ واحد تولیدی کوچک و ۲۶ واحد تولیدی متوسط در استان همدان با اعتبار ٤ هزار میلیارد و ۱۱۰ میلیون ریال خبر داد.

وی همچنین از برخی از سرفصل‌های عملکردی برخی بانک‌ها و بیمه‌ها انتقاد کرد و گفت: برخی بانک‌ها به جای آنکه از مشتری برای انتخاب خود قدردانی کنند، برای تمدید و صدور یک کارت اعتباری، وقت و هزینه از مردم گرفته می‌شود.

به گفته مدیرعامل سازمان حمایت از حقوق مصرف‌کنندگان و تولیدکنندگان، دستگاه‌ها و بنگاه‌های اقتصادی باید برای خدمت بیشتر و بهتر به مردم با یکدیگر مسابقه دهند و با شعار خدمت بی‌منت، سازمان پاسخگو را سرلوحه فعالیت‌های خود قرار دهند.

نوابی پیشنهاد کرد: اگر سازمان حمایت از حقوق مصرف‌کنندگان و تولیدکنندگان این توان مالی و کارشناسی را داشت، می‌توانست همه بنگاه‌های اقتصادی را مورد ارزیابی قرار داده و نتایج شفاف آن را در اختیار مردم بگذارد.

وی با تأکید بر اینکه ارائه خدمات پس از فروش تنها حداقل خدمات‌رسانی در بخش عرضه کالا محسوب می‌شود، ادامه داد: شرکت‌های تولیدکننده باید خدمات فروش را ارائه داده و حتی به اعطای خسارت اعتماد به مصرف‌کنندگان اقدام کنند.

نوابی حمایت از حقوق مصرف‌کنندگان و تولیدکنندگان کشور، استقبال و حمایت از سرمایه‌گذاران اقتصادی و تولیدی را یک رویکرد ضروری و هدفمند برای تحقق اقتصاد مقاومتی دانست.

معاش مردم را فراموش کرده‌ایم

نماینده ولی‌فقیه در استان و امام‌جمعه همدان هم گفت: حق مطلب حقوق مصرف‌کننده است، ولی متأسفانه معاش مردم را فراموش کرده‌ایم.

آیت‌ا... غیاث‌الدین طه‌محمدی افزود: ما برای حجاب و نماز خیز برداشته‌ایم، ولی فقر در بین مردم را از یاد برده‌ایم؛ زیرا مسلمانی که معاش نداشته باشد دین ندارد و ابتدا باید معاش و منبع درآمد مردم را تصحیح و ساماندهی کنیم، بعد به بقیه مسائل پرداخته شود.

وی همچنین با اشاره به اینکه الگوی درست مصرف کردن نه صرفه‌جویی به معنای خسیس بودن باید در بین مردم رواج پیدا کند و با این کار اقتصاد مقاومتی بین ملت فرهنگ‌سازی شود.

نماینده مردم تویسرکان در مجلس شورای اسلامی هم در این همایش گفت: دولت نسبت به ساماندهی حوزه اقتصاد وظایف سنگینی بر دوش دارد و اکنون فشار اقتصادی بر مردم بسیار بالاست که ما باید در مقطع زمانی کنونی برای حل مشکلات اقتصادی و رفع بیکاری، ساماندهی و برنامه‌ریزی دقیق و راهبردی با خروجی مناسب و کامل داشته باشیم.

محمدمهدی مفتح با اشاره به اینکه ممکن است اکنون نواقص قانونی بر سر مسیر فعالیت سازمان و تشکل‌های حمایت از حقوق مصرف‌کنندگان وجود داشته باشد، بیان کرد: برپایی چنین همایش‌هایی برای رفع بهتر مشکلات این بخش به مجلس و دولت کمک می‌کند.

آغاز ۳۰ طرح صنعتی با سرمایه‌گذاری ۱۰۰ میلیاردی

مدیرکل سازمان صنعت، معدن و تجارت استان همدان هم گفت: در ۳۰ ماهه اخیر مقطع مدیریتی دولت یازدهم، میزان درخواست برای سرمایه‌گذاری در استان همدان از ۲۹ هزار میلیارد و ۳۰۰ میلیون ریال در دولت قبل به ۸۰ هزار میلیارد و ۶۰۰ میلیون ریال رسیده است.

حمیدرضا متین افزود: همچنین با حمایت استاندار همدان، ۳۰ طرح صنعتی با سرمایه‌گذاری بالای ۱۰۰ میلیارد ریالی برای هر طرح در استان آغاز شده که امید می‌رود تا ۲ سال آینده به بهره‌برداری برسند.

وی از افتتاح نخستین واحد تولیدی بخاری گازی کم‌مصرف کشور در ۲۶ اسفندماه سال گذشته خبر داد.

برای شرکت‌های برتر تمهیدات خاصی از قبیل معافیت‌ها و بخشودگی‌های مالیاتی، ارائه تسهیلات با سود کم و... اعمال شود تا شرکت‌ها رغبت بیشتری برای رعایت حقوق مصرف‌کننده داشته باشند

صنعت مبل و منبت و فرش دستباف؛ محور اقتصادی تویسرکان

فرماندار تویسرکان در ادامه این همایش گفت: این شهرستان با وجود شهرک صنعتی آریکان، ناحیه صنعتی فرسفج و ۵۷ واحد صنعتی از ظرفیت‌های خوبی در حوزه زیرساخت‌های صنعتی برخوردار است.

حبیب مومیوند با توجه به اینکه تویسرکان می‌تواند با توجه به فعالیت‌های چشمگیر خود در عرصه تولید دارو به یکی از قطب‌های این حوزه در استان و کشور تبدیل شود، توجه ویژه به صنعت مبل و منبت و فرش دستباف را از محورهای رونق اقتصادی این شهرستان دانست.

وی بیان کرد: در حال حاضر حدود ٤ هزار کارگاه صنعت، مبل و منبت با بیش از ۷ هزار و ۲۰۰ صنعتگر در تویسرکان فعال هستند.

برای شرکت‌های برتر انگیزه ایجاد شود

برای شرکت‌های برتر تمهیدات خاصی از قبیل معافیت‌ها و بخشودگی‌های مالیاتی، ارائه تسهیلات با سود کم و... اعمال شود تا شرکت‌ها رغبت بیشتری برای رعایت حقوق مصرف‌کننده داشته باشند.

این موضوع خواسته رئیس انجمن حمایت از حقوق مصرف‌کنندگان در استان از انجمن حمایت از حقوق مصرف‌کنندگان بود تا در سالی که با تدبیر مقام معظم رهبری با نام «اقتصاد مقاومتی، اقدام و عمل» نامگذاری شده بتوانیم برای رشد و تعالی اقتصاد این مرز و بوم گام‌های مؤثری برداریم.

محمد شاهرخی معتقد است: رفاه پایدار برای مصرف‌کنندگان برای تشویق و تقویت تولید است، اگر تولید ما مناسب باشد در بلندمدت رفاه را به دنبال خواهد داشت و در سایه تقویت تولید است که می‌توان به رعایت بیشتر حق و حقوق مصرف‌کنندگان امیدوار بود.

به گفته وی، انجمن حمایت از مصرف‌کنندگان همدان با همکاری سازمان صنعت، معدن و تجارت استان برای دومین سال پیاپی به برگزاری همایش تجلیل از حامیان حقوق مصرف‌کنندگان اقدام کرد و واحدهای تولیدی و خدماتی استان در ٤ مؤلفه کیفیت، ارزیابی شدند که از بین ۸۰ واحد، ۱۶ واحد گواهینامه استانی دریافت کردند و نسبت به سال گذشته با رشد ۱۰۰ درصد شرکت‌کنندگان مواجه بوده‌ایم.

شاهرخی در ادامه گفت: تکریم ارباب‌رجوع در ماده ٦ قانون حمایت از حقوق مصرف‌کنندگان و آیین‌نامه و دستورالعمل اجرایی آن به طور نسبی مورد توجه واقع شده است؛ هرچند در حال حاضر دستورالعمل اجرایی آن از نظر انجمن با اشکالاتی روبه‌رو است و امیدواریم شاهد رفع نقص موجود باشیم.

در حاشیه این همایش معاون وزیر صنعت، معدن و تجارت از واحد تولیدی نانو پودر مس در دانشگاه آزاد اسلامی تویسرکان بازدید و دفتر حمایت از حقوق مصرف‌کنندگان در تویسرکان را افتتاح کرد.

همچنین نخستین همایش ادارات برتر شهرستان تویسرکان هم در قالب این همایش دیده شده بود که گواهینامه رعایت کننده حقوق ارباب رجوع به اداره راه‌وشهرسازی شهرستان تویسرکان اعطا شد.

کوتاه از شهرستان

فروش فوق‌العاده به مناسبت ماه رمضان در ملایر

ملایر- خبرنگار همدان‌پیام: هر ساله نمایشگاه ضیافت به مناسبت فرارسیدن ماه مبارک رمضان در شهرستان برگزار می‌شد و برخی کالاهای اساسی مردم با قیمت‌هایی پایین‌تر و تخفیفات بیشتر نسبت به سایر فروشگاه‌ها در اختیار همشهریان قرار می‌گرفت که البته با استقبال خوبی هم همراه بود.

اما حدود ۲ سال است که این نمایشگاه واحد در شهرستان برگزار نمی‌شود و اقلام امسال به صورت فروش فوق‌العاده در برخی فروشگاه‌های سطح شهر عرضه می‌شود.

به گفته رئیس صنعت، معدن و تجارت ملایر، امسال تعدادی از فروشگاه‌ها به صورت فروش فوق‌العاده با تخفیف اقلام را عرضه می‌کنند.

داریوش صفاری با اشاره به اینکه این فروشگاه‌ها با ۱۰ تا ۱۵ درصد تخفیف کالاهای اساسی را عرضه می‌کنند، افزود: فروشگاه فرهنگیان، ۳ شعبه فروشگاه‌های تعاونی روستایی در سطح شهر و فروشگاه آسایش مکان‌های عرضه اقلام برای دسترسی مردم هستند.

وی با بیان اینکه تلاش می‌شود این کالاها تا آغاز ماه رمضان در دسترس همشهریان قرار گیرد، گفت: اقلام مصرفی عرضه شده شامل شکر، برنج، مرغ و گوشت منجمد است.

تحویل ٦ دستگاه تراکتور به مددجویان تویسرکانی

تویسرکان- خبرنگار همدان‌پیام: بر اساس رویکرد اقتصاد مقاومتی و تحول در وضعیت اقتصاد خانواده‌های تحت حمایت، ٦ دستگاه تراکتور به مددجویان تحت پوشش کمیته امداد شهرستان تویسرکان تحویل داده شد.

رئیس کمیته امداد تویسرکان در این‌باره به همدان‌پیام گفت: پیرو تفاهم‌نامه منعقد شده با شرکت تراکتورسازی تبریز با هدف ایجاد اشتغال مولد و پایدار برای مددجویان تحت حمایت، کمیته امداد این شهرستان موفق به تحویل ٦ دستگاه تراکتور به تعداد ٦ خانواده از مددجویان تحت پوشش به ارزش ۲ میلیارد و ۱۰۰ میلیون ریال با وام قرض‌الحسنه شده است.

سعید حسینی با اشاره به اینکه اصلی‌ترین سیاست کمیته امداد توانمندسازی پایدار و مولد مددجویان است، افزود: با توجه به اینکه شهرستان تویسرکان از ظرفیت کشاورزی خوبی برخوردار است. بنابراین ٦ دستگاه تراکتور برای انجام عملیات کاشت و برداشت محصولات به مددجویان تحویل دادیم.

وی با توجه به اینکه واگذاری تراکتور به خانواده مددجویان تحت پوشش بر اساس نیازسنجی اقتصادی منطقه‌ای صورت می‌گیرد، بیان کرد: عمده تراکتورهای واگذار شده به مددجویان در روستاهاست که مستعد کشاورزی هستند و این تراکتورها با تخفیف ۱۰ درصدی تحویل مددجویان تحت پوشش قرار گرفته شد.

نمایشگاه علوم قرآنی، به مدت یک ماه در نهاوند برپاست

نهاوند- خبرنگار همدان‌پیام: به مناسبت فرارسیدن ماه مبارک رمضان، نمایشگاه علوم قرآنی به مدت یک ماه در مجتمع فرهنگی هنری امام خمینی(ره) نهاوند برپاست.

مسئول جامعه‌القرآن واحد برادران نهاوند با بیان اینکه این نمایشگاه با همکاری اداره فرهنگ و ارشاد اسلامی برگزار شده است، گفت: نمایشگاه مذکور با محوریت قرآن و علوم دینی شامل ۳ هزار و ۵۰۰ جلد کتاب در موضوعات مختلف دینی، تاریخی، علمی، آموزشی، پزشکی، روانشناسی و... برگزار شده است.

پیام بحیرایی افزود: هدف از برگزاری این نمایشگاه ترویج فرهنگ کتاب و کتابخوانی به‌ویژه در جامعه هدف کودک، نوجوان و جوانان است که با توجه به هجمه‌های فرهنگی دشمنان، آشنا کردن نسل نو با کتاب‌هایی با مضامین دینی و قرآنی می‌تواند مانع نفوذ هجمه‌های فرهنگی در بین جوانان و نوجوانان شود.

وی برگزاری محفل انس با قرآن، حضور قاریان و اساتید بین‌المللی و نیز برگزاری کلاس‌های حفظ، تجوید، صوت و لحن و... را از دیگر برنامه‌های ایام ماه مبارک رمضان جامعه‌القرآن واحد برادران نهاوند دانست.

کاهش کشت کلزا در اسدآباد

کشت کلزا در شهرستان اسدآباد کاهش یافته است.

مدیر جهادکشاورزی شهرستان اسدآباد در گفت‌وگو با ایسنا گفت: امسال تنها ۳۱ هکتار از اراضی کشاورزی شهرستان اسدآباد زیرکشت کلزا رفته است.

ناصر فتاحی، میزان زیرکشت کلزای این شهرستان را در سال گذشته ۷۰ هکتار اعلام کرد و افزود: این در حالیست که در سال ۸٦-۸۷ سطح زیرکشت این محصول در شهرستان حدود ٦۰۰ هکتار بوده است.

وی عملکرد ۳۱ هکتار سطح زیرکشت کلزای شهرستان را در سالجاری بیش از ٤ تن برشمرد و بیان کرد: در حال حاضر در شهرستان اسدآباد تنها ۹ نفر کلزاکار در رابطه با کشت کلزا فعالیت دارند که اکثریت این کلزاکاران در منطقه چهاردولی هستند.

فتاحی نوع بذر، نداشتن صرفه اقتصادی ، نبود قدرت رقابت کلزا با محصولات آبی، ریزش محصول و سرمازدگی را از دلایل کاهش رغبت کشاورزان اسدآبادی نسبت به کشت کلزا دانست و گفت:جهادکشاورزی شهرستان با برخی برنامه‌های ترویجی در تلاش است تا با روش‌های مختلف میزان تولید این محصول را ارتقا دهد.

الووو پیام

ایمیل ——— mardomi@hamedanpayam.com
پیامک ——— ۱۰۰۰۶۰۶۶
تلفن و پیام‌گیر ——— ۳۸۲۷۹۰۴۰ - ۰۸۱

آیا کسی نیست که به داد ما برسد. گاهاً شاهد برپایی عروسی‌هایی هستیم که تا پاسی از شب آرامش ما را سلب می‌کند. البته خدا رو شکر که ماه رمضان رسید و تا یک ماه از این قضیه خلاص شده‌ایم؛ اما خواهش می‌کنم که این رویه را ختم به خیر کنید. امیدوارم همه جوانان ما خوشبخت و عاقبت به خیر شوند، ولی برخی بیماری دارند و شرایط‌شان را باید درک کرد.

تماس تلفنی

پل هوایی اول خیابان جانبازان و همچنین پل هوایی روبه‌روی دانشکده بوعلی‌سینا برقی هستند، ولی برای ورودی آنها درب‌های کرکره گذاشته‌اند و استفاده از آنها غیرممکن است؛ پس این همه هزینه برای چیست؟ و کی و چه کسی قرار است از این پله‌ها استفاده شود...

مسلمی

برخی طرح‌ها در استان و به‌ویژه کبودراهنگ به درازا کشیده شده است و شاید هم ۹۹ سال طول کشید. ما باید منتظر باشیم... . لطفاً مسئولان پیگیری کنند.

تماس تلفنی

ما تعدادی از اعضای مسکن مهرکبودراهنگ هستیم که با وجود هزار مشکل ساختمان و چاله‌چوله‌های اطراف آن، این مساکن را ۲ سال پیش تحویل گرفتیم که همچنان سند آنها را صادر نکرده‌اند و هرساله هزینه آن بالا می‌رود و فقط وعده می‌شنویم.

۰۹۱۸*۸۰۸۸**

متأسفانه با بی‌تدبیری، فرودگاه تعطیل شده و پروازهای کیش و مشهد مقدس در اوج مسافرت مردم قطع شده است.

۰۹۱۸*۸۹۹۳**

"آگهی مزایده عمومی"

بانک صنعت و معدن شعبه همدان در نظر دارد ملک تملیکی خود واقع در استان همدان، شهرک صنعتی بوعلی، بلوار چهارم، جنب سینا کاشی، خیابان چهل و سوم را به صورت نقد و اقساط (۳۰ درصد نقد مابقی طی اقساط سه ساله با نرخ ۱۶ درصد) با مشخصات ذیل و با وضعیت موجود از طریق مزایده عمومی به فروش برساند:

موضوع مزایده	مشخصات	قیمت پایه ششدانگ به ریال	مبلغ تضمین شرکت در مزایده
۱. یک باب کارخانه به همراه ماشین آلات خط تولید سمباده	۱. عرصه شامل یک قطعه زمین به مساحت ۲۳۵۳ به پلاک فرعی ۲۸۸ از پلاک اصلی ۱۷ ۲. دو باب سوله به مساحت جمعاً ۱۳۲۰ متر مربع (هر باب ۶۶۰ متر مربع) با پوشش ورق موجدار گالوانیزه و تور مرغی و پشم شیشه، در سوله ضلع غربی پوشش سطوح کف بتن و پوشش سطوح دیوارها تا ارتفاع حدود ۲/۳ متر مربع سرامیک و الباقی پلاستر سیمان می‌باشند. سوله ضلع شرقی فاقد کف سازی و پوشش سطوح دیوارها پالاستر سیمانی (به جز قسمت انتهایی)- سالن فاقد درب ورودی و شیشه پنجره ها می‌باشد. نیم طبقه در انتهای سالن به مساحت حدود ۲۳۷ متر مربع احداث گردیده. همچنین جنب در ورودی نگهبانی و انباری در دو طبقه احداث گردیده است. زمین فاقد دیوار کشی است و محوطه سازی در حد سنگ کاری و تسطیح می‌باشد.	۵,۵۶۰,۹۰۰,۰۰۰	۶۳۶/۴۹۵/۰۰۰
	با تاسیسات: یک دستگاه کمپرسور هوای فشرده ساخت شرکت الکترو میلران دو سیلندر با الکترو موتور ۷KW به ظرفیت ۵۰۰ لیتر	۱۴,۰۰۰,۰۰۰	
	تابلو برق اصلی ساخت شرکت برق و صنعت ایران و کابل کشی های صنعتی	۱۸۰,۰۰۰,۰۰۰	
	حق الامتیاز برق به قدرت ۱۵KW، ۲۵A و ۳PH	۲۵,۰۰۰,۰۰۰	
	ماشین آلات خط تولید سمباده مجهز به قسمت های رول بازکن، چاپ پشت سمباده با غلطک به طول ۱,۴۰M، چسب‌زنی، سیستم افشان الکتریکی(الکترو استاتیک)، کوره با مشعل ایران رادیاتور ۲۶۰KW و تونل خشک کن، طول کلی خط تولید ۳۰ متر(۱۷متر مربوط به طول تونل خشک کن) تونل بر روی شاسی از پروفیل های فولادی مستقر گردیده است کلیه تجهیزات ساخت و مونتاژ ایران به غیر از قسمت افشان الکتریکی(الکترو استاتیک) که ساخت ۲۰۰۶ میلادی توسط شرکت ایتالیایی IM&T می‌باشد.	۶,۵۰۰,۰۰۰,۰۰۰	
	ارزش اخذ پروانه های بهره برداری و هزینه های نصب و راه اندازی و ماشین آلات و تاسیسات و تجهیزات	۴۵۰,۰۰۰,۰۰۰	
	جمع کل:	۱۲/۷۲۹/۹۰۰/۰۰۰	
۲. یک قطعه زمین	۱. عرصه شامل یک قطعه زمین به مساحت ۱۵۹۳ متر مربع به پلاک فرعی۲۸۷ از پلاک اصلی ۱۷ ۲. اعیانی شامل: یک باب سوله به ابعاد ۱۵*۳۶ و به مساحت۵۴۰ متر مربع در حد اجرای فونداسیون، نصب سوله و پرلین(بدون پوشش سقف و دیوارچینی)	۱,۹۲۲,۴۰۰,۰۰۰	۹۶,۱۲۰,۰۰۰

*** متقاضیان شرکت در مزایده می‌بایست وفق تصویب نامه هیات وزیران به شماره ۱۲۳۴۰۲/ت ۵۰۶۵۹ مورخ ۱۳۹۴/۰۹/۲۲ به میزان ۵ درصد قیمت پایه هر ملک به عنوان تضمین شرکت در مزایده(از جمله فیش واریز نقدی، اوراق مشارکت) با اعتبار حداقل سه ماهه را بصورت مجزا به همراه اسناد دیگر تحویل نمایند. در صورت واریز نقدی می‌بایست مبلغ به حساب شماره ۱۵۰۰۰۰۱۵۷۲۰۰۳ بانک صادرات ایران شعبه مرکزی همدان واریز و فیش آن ضمیمه اسناد گردد.**

لذا از کلیه متقاضیان دعوت به عمل می‌آید جهت آگاهی از شرایط و دریافت اسناد مزایده، حداکثر ظرف مدت ۱۰ روز از تاریخ انتشار این آگهی به نشانی ذیل یا پایگاه ملی اطلاع رسانی مناقصات کل کشور به نشانی HTTP://IETS.MPORG.IR مراجعه نمایند.

نشانی: همدان- خیابان مهدیه- نبش خیابان ۱۲ متری روحانی- کدپستی: ۶۵۱۶۷۱۷۰۱۱ - بانک صنعت و معدن با
تلفنهای: ۰۸۱۳۸۳۷۲۱۴۳ - ۰۸۱۳۸۳۷۲۱۴۴ - ۰۸۱۳۸۳۷۲۱۴۸ داخلی ۱۰۷
توضیح : آخرین مهلت دریافت اسناد: ۱۳۹۵/۰۳/۲۹
آخرین مهلت تحویل اسناد : ۱۳۹۵/۰۴/۰۸ ساعت ۱۳
تاریخ و زمان بازگشایی پاکات: ۱۳۹۵/۰۴/۱۲ ساعت ۱۰
محل تحویل اسناد و بازگشایی پاکات : بانک صنعت و معدن شعبه همدان به آدرس فوق الذکر می‌باشد.
مدت اعتبار پیشنهاد حداقل ۳ ماه می‌باشد. (م الف ۱۵۴۸)

بانک صنعت و معدن شعبه همدان

پیام تاریخ، تمدن و فرهنگ مادستان
The Message Of Madestan's History & Civilization & Culture
روزنامه همدان پیام
۴
چهارشنبه ● ۱۹ خرداد ماه ۱۳۹۵ ● شماره ۲۶۵۳
ایران و جهان
siasat@hamedanpayam.com

مجلس

تشکر ۲۵۵ نماینده از بیانات رهبر انقلاب

۲۵۵ نماینده مجلس بـا صدور بیانیه‌ای بیانات راهبـردی مقام معظم رهبری در دیـدار نمایندگان مجلس دهم را منسـجم و متقن و همراه با تذکرات اخلاقی دانسـتند و تأکید ایشان بر جایگاه مجلس و حفظ و اقتـدار و نقش نظارتی آن را موجب تلاش حداکثـری نمایندگان برای حفظ موقعیت و منزلت ایـن نهاد مقدس ارزیابی کردند.به گزارش ایسـنا، در متن این بیانیه آمده است: مطالب منسجم و متقن حضرتعالی، تذکـرات اخلاقی به نمایندگان و تأکید بر جایگاه مجلس و حفظ و اقتدار و نقش نظارتی مجلس شـورای اسـلامی موجـب تلاش حداکثری نمایندگان برای حفظ موقعیت و منزلت این نهاد مقدس خواهد شد.

خبر

اختصاص ۲۵۰۰ میلیارد تسهیلات برای صادرات کالاهای داخلی

۲ هزار و ۵۰۰ میلیارد تومان تسهیلات برای صادرات کالاهای ایرانی در جلسه هیأت امنای صندوق توسعه ملی اختصاص یافت.به گزارش تسـنیم، جلسه هیأت امنای صندوق توسـعه ملی به ریاسـت حجت‌الاسلام حسن روحانی رئیس‌جمهور تشکیل شد و مهمترین برنامه‌ها و اولویت‌های کاری این صندوق مورد بررسـی قرار گرفت.در این جلسه، صورت‌های مالی سـال‌های ۱۳۹۲ و ۱۳۹۳ و بودجه سـال ۱۳۹۵ این صندوق به تصویب رسید. همچنین با تصویب هیأت‌امنای صندوق توسـعه ملی، در سـالجاری ۲ هزار و ۵۰۰ میلیارد تومان تسـهیلات برای صادرات کالاهای ایرانی و ۳ هزار میلیارد تومان اعتبار برای سرمایه در گردش طرح‌های توسعه‌ای کشاورزی و صنعتی اختصاص یافت.

بین الملل

کلینتون نامزد نهایی حزب دموکرات شد

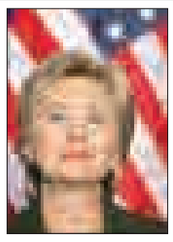

خبرگزاری آسوشـیتدپرس گزارش می‌دهد که هیلاری کلینتون حد نصاب کافی در زمینه شـمار نمایندگانی که در گردهمایی ملی حزب دموکرات از نامزدی او حمایت خواهند کرد را کسب کرده و در انتخابات ریاست‌جمهوری نامزد این حزب خواهد بود. بر اسـاس شمارش آسوشـیتدپرس کلینتون به رقم ۲ هزار و ۳۸۳ که حد نصاب لازم برای کسـب نامزدی است رسیده است. وی نخستین نامزد زن یک حزب عمده آمریکا در انتخابات خواهد بود.
سناتور برنی سندرز از ایالت ورمانت که رقیب اوست گفته که تا گردهمایی ماه ژوئیه از رقابت‌ها کناره‌گیری نخواهد کرد.

در نشست سخنگوی دولت با خبرنگاران مطرح شد

بازداشت برادر رئیس‌جمهور دروغ محض است

▪ بیشترین بودجه فرهنگی به دستگاه‌های غیردولتی می‌رود

سـخنگوی دولت بازداشـت حسـین فریدون برادر رئیس‌جمهـور را رد کرده و گفته این مطلب کذب و دروغ محض است.
به گزارش ایسـنا، محمدباقـر نوبخت در نشسـت خبری هفتگی خود با اشـاره به اینکه پیش از این ۳میلیـارد و ٤١٨ میلیون دلار برای ٤١ طرح سرمایه مستقیم خارجی جذب شـده بود، گفت: چهارشنبه گذشته هم قرارداد سرمایه‌گذاری مستقیم خارجی به مبلغ ٤/٢ میلیـارد دلار امضا و عملیات اجرایی آن هم آغاز شد.
وی در ادامه افزود: این سرمایه‌گذاری برای احداث ۵ هزار مـگاوات انرژی الکتریکی و احداث نیروگاه‌هایـی در اهواز، دهلران، زاهدان، سـاوه، صوفیان و بناب انجام شده است و دولت ایران در این سرمایه‌گذاری‌ها هیـچ تعهـد و تضمینـی نـدارد. یکی از کشـورهایی که در این طرح سرمایه‌گذاری کرد از کشـورهای اروپایی است که پایگاه شرکت این کشور در ترکیه قرار دارد.
سـخنگوی دولت با اعلام خبر رونق نسبی در بازار مسکن چه از جهت تعداد معاملات و چه از نظـر ارزش معاملات بیان کرد: در سـالجاری تعداد معاملات ۱۹ درصد و در اردیبهشت‌ماه ۰/۷ درصد رشد داشته است. همچنین ارزش معامـلات در فروردین‌ماه ٣٣/٤ درصد و در اردیبهشت ماه ۵/۱ درصد رشد داشـته و در مجموع برای واحدهای مسکونی آپارتمانی در ۲ ماهه نخست امسال ۱۲ درصد رشد داشتیم.
نوبخت در ادامه با اشـاره بـه اینکه علاوه بـر پرداخـت یارانه‌هـای نقـدی به همه خانواده‌های مشـمول، یارانه‌های غیرنقدی نیز به صورت سـبد غذایی به خانواده‌های نیازمند پرداخت می‌شـود، گفت: با دستور رئیس‌جمهور ۱۶۰ میلیـارد تومان برای ماه رمضان به وزارت تعاون پرداخت شد تا به صورت سبد غذایی در اختیار خانواده‌های نیازمنـد قرار بگیرد. البته هیچ فرد یا خانوار نیازمندی از لیست سبد غذایی حذف نشده است.

نارضایتی رهبـری از نهادهای فرهنگی غیردولتی است

وی همچنین با اشـاره بـه نارضایتی رهبر انقلاب در عرصه فرهنگ تأکید کرد: همه ما نسبت به رضایت نداشتن رهبری احساس مسـئولیت کرده و تلاش می‌کنیم که شاهد رشـد و ارتقای فرهنگی جامعه باشیم. در سال گذشـته بالغ بر ۵ هزار و ۳۰۰ میلیارد تومان اعتبارات فرهنگی از سوی دولت در نظر گرفته و ۷۵ درصد این مبلغ به نهادهای دولتی پرداخت شد که دولت بر این نهادها هیچ کنترلی ندارد. باید نسبت به آن نهادهای غیردولتی که از اعتبارات دولتی استفاده کرده و برون‌داد فعالیت‌های آن رضایت نداشتن رهبری را به همراه دارد توجه بیشتری کرد و نظارت دقیق‌تری بر آنها انجام شود. البته همه ما مخاطب بیانات رهبری هستیم و دولت به نوبه خود پیگیری لازم جهت ارتقای جایگاه فرهنگی جامعه را انجام خواهد داد.
سـخنگوی دولت در واکنـش به اظهارات یکی از مقامات آمریکایی درباره باقی‌ماندن تحریم‌های ایران گفت: تحریم‌های نفتی و بانکی مربوط به مسـائل هسته‌ای لغو شده اما باید با سـرعت بیشـتری اجرا شود. ما قبل از رفع تحریم یک میلیون بشکه بیشتر نمی‌توانستیم صادر کنیم اکنون صادرات ما به بیش از ۲ میلیون بشـکه رسـیده است. مذاکـرات مـا در مقوله هسـته‌ای بوده و تحریم‌های هسته‌ای نیز رفع شده است.
نوبخت درباره خرید ۱۱۸ هواپیمای ایرباس و آخرین وضعیت این قرارداد بیان کرد: این موضوع مسـیر خود را در حال طی کردن است و شورای اقتصاد آن را باید تأیید کند.
وی دربـاره مذاکره تجاری با روسـیه نیز گفت: روسـیه آمادگی خود را برای ایجاد خط اعتباری صادراتی اعلام کرده اسـت و برای استفاده از منابع آن کشور نیز ما اعلام آمادگی کرده‌ایم.
سـخنگوی دولـت درباره بخشـودگی معوقات بانکی نیز بیان کرد: در این زمینه بخشودگی وجود ندارد در بخشنامه بانک مرکزی تمهیداتی در نظر گرفته شـده که واحدهـای تولیدی بتوانند از تسـهیلات جدید اسـتفاده کنند. هیأت مدیره بانک‌ها اختیاراتی دارند که بر اساس آن می‌توانند چگونگی پرداخـت معوقات و یا جریمه آنهـا را تنظیم کنند اما قانون در این زمینه تغییـر نکرده و بخشـودگی وجود ندارد.
وی در ایـن نشسـت گفت: بازداشـت حسین فریدون برادر رئیس‌جمهور دروغ و کذب محض اسـت، نوبخت بیان کرد: نمی‌دانـم دیـدار فریدون بـا تاجزاده از جانب رئیس‌جمهور بود یا نه.
وی گفـت: فریدون قبلاً که به جلسـات دولت می‌آمد می‌گفت چرا می‌آید و الان که نیست می‌گوید چرا نمی‌آید.

خبر

درگیری در صحن علنی مجلس!

معاون وزیر یقه پاره کرد

معاون پارلمانی وزارت جهادکشـاورزی با نماینده آمل در صحن علنی درگیر شد.
به گزارش خبرآنلاین، در نخستین دقایقی که علی مطهری بر کرسی ریاسـت مجلس نشسـت و همزمان با نطق میان دستور محمدعلی پورمختار نماینده بهـار و کبودراهنگ صدای داد خلیل آقایی معاون پارلمانی وزیر جهادکشاورزی شنیده شد.
وی در دو ردیف اول صندلی‌های مجلس ایسـتاده بود و تعدادی از نمایندگان از جمله جهانبخش محبی‌نیا، جبار کوچکی‌نژاد و عزت‌... یوسـفیان ملا دور او جمع شده بودند. گویا یکباره میان او و یوسفیان ملا درگیری فیزیکی شـکل گرفت که منجر شد آقایی تعادلش را از دسـت بدهد و خم شـد. به‌گونه‌ای که نمایندگان کمکش کردند که بایسـتد. در این لحظه دیده شـد که دکمه‌های پیراهن او تا کمر باز شده است.
به گفته یکی از نمایندگان حاضر در صحنه، آقایی مدعی شده بود که یوسـفیان ملا نماینده آمل در مورد یک مسأله به او توهین کرده و از لفظ بدی علیه او استفاده کرده است. اما یوسفیان منکر این ماجراست. مجلس دقایقـی درگیر این تنش بود تا اینکـه مطهری از نمایندگان خواست تا آقایی را از مجلس به بیرون هدایت کنند.
گفتنی است قرار اسـت هیأت نظارت بر نمایندگان این موضوع را بررسی کند.
ایرنا هم در این‌باره گزارش داده: آقایی معاون وزیر کشاورزی شروع به فریاد زدن کرد و سپس با فریاد یقه پیراهن خود را پاره کرد که این موضوع سوژه عکاسان و خبرنگاران شد.
این دعوا تا جایی ادامه پیدا کرد که بسیاری از نمایندگان به دور معاون پارلمانی وزیر جهاد کشاورزی جمع شدند و یکی از نمایندگان دست خود را روی دهن وی گذاشت تا جلوی فریاد زدن وی را بگیرد.
یوسـفیان ملا در توضیح این اتفاق در مجلس به ایلنا گفت: درگیری صحن به دلیل نامه‌ای بود که نمایندگان مجلس خطاب به وزیر جهاد کشـاورزی برای جلوگیری از واردات برنـج تهیه کرده بودند. آقایی اقدام زشتی انجام داد که حتماً باید مورد بررسی قرار گیرد. حتی اگر هر حرفی هم زده شـود، این درسـت نیست که چنین رفتاری انجام دهند و پیراهنشان را پاره کنند.

لایحه نظام جامع رسانه‌ای بزودی به مجلس ارائه می‌شود

عضو هیأت‌رئیسـه مجلس شورای اسلامی از ارسال لایحه نظام جامع رسانه‌ای به مجلس از سـوی وزارت فرهنگ و ارشاد اسلامی خبر داد و گفت: این لایحه بزودی در خانه ملت بررسی می‌شود.
محمدعلی وکیلی در گفت‌وگو با ایرنا به جلسه هفته گذشته جمعی از نمایندگان مجلس با علی جنتی وزیر فرهنگ و ارشـاد اسلامی اشاره کرد و افزود: ما هفته گذشـته جلسه دوستانه با وزیر ارشاد داشتیم و در این راستا از وی تقاضا کردیم لایحه نظام جامع رسانه‌ای را هرچه سریع‌تر به مجلس ارسال کند.
وکیلی با بیان اینکه وزیر فرهنگ و ارشـاد اسـلامی از ارسـال این لایحه به مجلس اسـتقبال کرد، گفت: ما از جنتی خواسـتیم به دلیل آنکه جمعی از اهالی رسـانه به عنوان نماینده در این مجلس حضور دارند این لایحه را هرچه سـریع‌تر به مجلس ارائه کند. نماینده مردم تهران در مجلس شـورای اسلامی با تأکید بر اینکه لایحه نظام جامع رسانه‌ای که در اختیار وزارت ارشاد است لایحه مناسبی است، افزود: در این لایحه جایگاه و حقوق خبرنگاران، جایگاه مؤلفان و ناشـران مشخص شده است.
وی گفت: دولت قرار اسـت این لایحـه را زودتر به مجلس بدهد، لایحه آماده شـده است و ان‌شاءا... این لایحه جزو لوایح اولیه دولت در مجلس دهم خواهد بود.

خبر

آیت‌ا... نوری همدانی در دیدار حزب مؤتلفه:

حرف روی کاغذ پیشرفتی نمی‌کند

آیت‌ا... نوری همدانی از مراجع تقلید گفت: متأسـفانه مشکلات اقتصادی و تورم و رکود جدی اسـت و برای راهکارها باید به میدان آمد و حرف زد.
به گزارش فارس، این مرجع تقلید در دیدار با دبیرکل، اعضای شورای مرکزی، هیأت اجرایی و دبیران استانی حزب مؤتلفه اسلامی با اشاره به سـابقه این حزب و اعدام انقلابی حسنعلی منصور توسط اعضای این حزب گفت: کاری که مؤتلفه اسلامی کرد بسیار مهم و تأثیرگذار بود و در راه انقلاب نقش‌آفرینی کردید، مؤتلفه اسلامی با شجاعت و صلابت و درک اوضاع کشور به میدان آمد و کار مهمی کرد.
آیت‌ا... نوری همدانی بیان کرد: مؤتلفه اسلامی را بنیانگذار امور مهم سیاسـی و فرهنگی و جهادی می‌دانیم و با این دید به اعضای حزب مؤتلفه اسلامی نگاه می‌کنیم و باید این بینش و فرهنگ را نشان دهید که سرمشق دیگران باشید.
این مرجع تقلید افزود: امروز در کشـور دو اراده برای اداره کشـور وجود دارد، مقام معظم رهبری برای اینکه سـوژه‌ای دسـت دشمنان ندهند بسیاری از مسائل را به صراحت بیان نمی‌کنند. در هر جامعه‌ای باید حرف حق و یک فکر حاکم باشد. حق دوتا نیست، دو فکر بودن اخلال ایجاد می‌کند و باعث می‌شود دشمن نفوذ کرده و اعمال قدرت کند؛ اسلام می‌گوید برای حق باید جهاد کرد و در راه خدا خون داد، عزت اسلام به جهاد است، تا کادری به وجود نیاید و از جان و خون خود نگذریم پیشرفتی نیز صورت نمی‌گیرد.
وی در پاسخ دبیرکل حزب مؤتلفه اسلامی که گفت مؤتلفه اسلامی از ابتدای موضوع برجام و مذاکرات به صراحت اعلام موضع کرده بیان کرد: ما در موضوع برجام از شما در صداوسیما چیزی ندیدیم، از ابتدا باید روشنگری در این زمینه صورت می‌گرفت.
این مرجع تقلید شیعیان جهان تأکید کرد: باید به میدان بیاییم و حرف خـود را بزنیم و اگر حرف‌هایمان فقط در کاغذها باشـد پیشـرفتی نمی‌کنیم.
وی بیان کرد: متأسفانه مشکلات اقتصادی و تورم و رکود جدی است و بـرای راهکارها باید به میدان آمـد و حرف زد، چرا حزب مؤتلفه اسلامی با این فکر و اندیشه و با آن سابقه درخشان به میدان نمی‌آید؟
آیت‌ا... نوری همدانی گفت: همین مردم انقلاب را به ثمر رساندند و در جنگ تحمیلی دفاع کردند و خون دادند، این مردم راهنما و پشتیبان می‌خواهند و عاشق شهادت هسـتند، باید به میدان آمد و حرف زد. گفتن حق خجالت ندارد.
وی بیان کرد: مؤتلفه اسـلامی را می‌شناسـم و شما سابقه درخشانی داشته‌اید، باید با شجاعت به راه خود ادامه داده و جلو روید.

لاریجانی در صحن علنی مجلس:

جعل سند علیه امام(ره) برای قبح‌شکنی رابطه با آمریکا بود

رئیس مجلس شـورای اسـلامی گفت: شیطنت شبکه‌های بیگانه در جعل سند درباره نامه‌نگاری رئیس‌جمهوری آمریکا و امام راحل نشـان می‌دهد که آنها تا چه اندازه نیازمند شـرایطی هستند که ایران را دچار ساده‌انگاری دیپلماتیک کنند.
علی لاریجانی در نطق پیش از دستور خود در جلسه علنی دیروز مجلس با اشـاره به اقدام شیطنت‌آمیز شـبکه بی‌بی‌سی در ارائه سـند جعلی از نامه‌نگاری کارتر با امام خمینی(ره) گفت: اخیراً اقدام شیطنت‌آمیزی در رسانه‌های بیگانه انجام شد در مورد سندی جعلی از اسـناد آمریکا که منتشر شده و قصد از این کار این بود که به نحوی در اصالت مبـارزه با صلابت امام خمینی(ره) علیه آمریکا تردید ایجاد کنند.
بـه گزارش فـارس، وی افـزود: اگرچه این بـازی کودکانه و دستکاری در کار انتشار سند به صورت گزینشی خیلی زود برملا شـد به طوری که (گری سیک) عضو شورای امنیت ملی آمریکا در آن زمان در مقاله‌ای روشن و در چند بند غیرواقعی بودن این اقدام بی‌بی‌سـی را به صورت دقیق توضیح داد اما کسانی که از پیش از انقلاب با مشـی امام(ره) آشنا بودند و همچنین در دهه نخسـت پس از انقلاب با صراط ایشان آشنایی داشتند این اقدام بیگانگان را دور از واقعیت دانستند که نیازی به توضیح نداشت.
رئیس مجلس شورای اسلامی بیان کرد: البته بعضی از صاحبنظران در داخـل هم توضیحاتی در این موضوع ارائه کردند و شـگرد مکارانه این جریان بدوی را افشا کردند.
لاریجانی گفت: اما به نظر می‌رسـد کـه باید قصد اصلی آنها را فهم کنیم شـاید قصدشان از این اقدام قلابی این باشد که شوکی به افکار عمومی جامعه وارد کنند که قبح ارتباط با آمریکا ریخته شـود و اینگونه تلقی شـود که این ارتباط از گذشته و حتی در سخت‌ترین شرایط با آمریکا بوده است.
وی افزود: اگرچه این مکر و فسون به فضاحتی رسانه‌ای و سیاسی برای آنها بدل شـد اما نشان می‌دهد که آنها تا چه اندازه نیازمند شرایطی هستند که ایران را دچار ساده‌انگاری دیپلماتیک کنند و اینجاسـت که قدر و منزلت توصیه‌های اخیر رهبر معظم انقلاب در داشـتن روحیه انقلابی مشخص می‌شـود که دقیقاً موضعی سنجیده و قاطع باید نسبت به این اقدامات مکارانه داشته باشیم.
رئیس مجلس شـورای اسلامی با اشـاره به دیدار نمایندگان بـا مقام معظم رهبری افـزود: لازم می‌دانم از الطاف و مراحم رهبر معزز انقلاب اسـلامی نسبت به مجلس شورای اسلامی سپاسـگزاری کنم دیدار ایشـان در ابتـدای کار مجلس دهم در محیطی بسـیار صمیمانه صورت گرفـت و جایگاهی که حضرتشـان بـرای مجلس قائل شـدند در بالاترین سـطح تصمیم‌گیری در نظام بود.
لاریجانـی بیان کرد: باید همگی تـلاش کنیم تا با تصمیمات به موقع و سـنجیده و مواضع اصولی و محکم مخصوصاً در مقابل اسـتکبار و بحران‌آفرینی‌هـای منطقه این جایـگاه را که مظهر حکمت نظام است تثبیت کنیم.
وی افزود: خشـنودی رهبـر معظم انقـلاب از تخصص‌های گوناگون نماینـدگان و روحیه تازه همکاران ایجاب می‌کند تا با فعال کردن هرچه سریع‌تر کمیسیون‌ها به بررسی شرایط کشور و تصویب قوانین لازم به انتظار رهبری و ملت در حل مسائل اصلی و اساسی کشور جامه عمل بپوشانیم.

نوبت دوم

آگهی مزایده عمومی ۱-۹۵

سازمان جهاد کشاورزی استان همدان در نظر دارد

ملک زیر را با توجه به مجوز فروش شماره ۵۹۱۳۱/ت/۴۹۹۶۳ک مورخ ۹۳/۵/۲۸ صادره توسط هیات محترم وزیران از طریق برگزاری مزایده عمومی به فروش رساند .

لذا متقاضیان واجد شرایط خرید می توانند از تاریخ اولین انتشار آگهی مزایده جهت دریافت فرمهای شرایط شرکت در مزایده تا تاریخ ۹۵/۳/۲۵ از طریق پایگاه اطلاع رسانی مناقصات کشوربه نشانی WWW.IETS.MPORG.IR و یا مراجعه به امورپیمانهای سازمان نسبت به دریافت اسناد مزایده اقدام نمایند در ضمن در این مدت (۷ روز کاری بدون احتساب ایام تعطیلی) از ساعت ۸ الی ۱۴ به منظور اخذ اطلاعات بیشتر (عندالزوم بازدید از محل و ملک موصوف در شهرستان محل وقوع ملک) اقدام نموده و آخرین مهلت قبول پیشنهادات حداکثر تا پایان وقت اداری مورخ ۹۵/۴/۵ می باشد لذا متقاضیان می بایست کلیه اسناد مزایده و برگ پیشنهاد قیمت خود را به دبیرخانه سازمان به نشانی همدان – کوچه مشکی نبش خیابان عمران تحویل نمایند در ضمن پیشنهادات رسیده درساعت ۱۰ صبح مورخه ۹۵/۴/۶ قرائت و برنده مزایده مشخص خواهد شد. ضمنا نوع تضمین (۵ درصد مبلغ پیشنهادی)مورد قبول شرکت در مزایده(ضمانت نامه بانکی یا فیش واریزی به حساب خزانه دولت به شماره ۲۱۷۴۲۰۵۶۰۵۰۰۷ نزد بانک ملی ، می باشد)

ردیف	نام ملک	آدرس ملک	پلاک ثبتی	نوع کاربری	متراژ عرصه (مترمربع)	متراژ اعیان (مترمربع)	تضمین شرکت در مزایده	قیمت پایه به ریال	توضیحات
۱	زمین سابق مجتمع دامپروری سیراب	جاده (بزرگراه) همدان – تهران ۱۰کیلو متر مانده به شهرستان رزن سمت راست اراضی کشاورزی تکیه سیراب	۲۷فرعی از ۶۹ اصلی بخش ۵ اراضی تکیه سیراب	زمین کشاورزی دیم	۲۰۵۸۸۶	–	پنج درصد مبلغ پیشنهادی	۳/۰۸۸/۲۹۰/۰۰۰	دارای یک حلقه چاه گمانه دهانه گشاد که در حال حاضر دارای مجوز حفرچاه به شماره ۱۹۰۰۲/۶۰۰ می باشد

اداره امور پیمانهای سازمان جهاد کشاورزی استان همدان

فراخوان مناقصه عمومی

فراخوان مناقصه عمومی یک مرحله‌ای
حفاری دورانی دو حلقه چاه آب شرب شهرستان اسدآباد به شماره ع/۹۵/۱۲۶

شرکت آب و فاضلاب استان همدان (سهامی خاص) در نظر دارد با عنوان دستگاه مناقصه‌گزار به استناد قانون برگزاری مناقصات به شماره ۱۳۰۸۹۰ مورخ ۱۳۸۳/۱۱/۱۷ حفاری دورانی دو حلقه چاه آب شرب شهرستان اسدآباد با برآورد اولیه ۲،۷۳۱،۰۹۸،۱۳۶ ریال را بر اساس فهرست بهای رشته چاه سال ۹۵ به پیمانکاران واجد شرایط دارای حداقل رتبه ۵ اکتشافات زمینی با سابقه انجام حداقل یک پروژه مرتبط در ۵ سال گذشته به مبلغ اولیه ۲۵ درصد مبلغ برآوردی مناقصه و تحول موقت یا قطعی همان پروژه و نیز ارائه دو رضایت نامه از بالاترین مقام دستگاه اجرایی در کارهای پیشین طی ۵ سال گذشته باشند (جهت دارندگان رتبه۵)، واگذار نماید.
از کلیه پیمانکاران واجد شرایط که متقاضی شرکت در مناقصه هستند دعوت می‌شود با ارائه معرفی‌نامه کتبی و فیش واریزی به مبلغ ۲۵۰،۰۰۰ ریال به حساب سپهر بانک صادرات شماره ۰۱۰۱۳۹۶۱۹۷۰۰۱ بابت خرید اسناد مناقصه در ساعت اداری از ۱۳۹۵/۳/۱۸ لغایت ۱۳۹۵/۳/۲۴ به امور قراردادهای این شرکت به نشانی: همدان، میدان جهاد، ابتدای خیابان عارف قزوینی مراجعه و اسناد مناقصه را دریافت نمایند. مبلغ تضمین شرکت در فرآیند ارجاع کار ۱۳۶،۵۵۴،۹۰۷ ریال است که پیشنهاد دهنده می‌تواند این مبلغ را طبق بند الف ماده ۶ آیین‌نامه تضمین معاملات دولت به شماره ۱۲۳۴۰۲/ت۵۰۶۵۹ه مورخ ۱۳۹۴/۹/۲۲ ارائه نماید.
به پیشنهادهای فاقد سپرده، سپرده‌های مخدوش، سپرده‌های کمتر از میزان مقرر، چک شخصی و نظایر آن، فاقد امضاء، مشروط، مخدوش و پیشنهادای که بعد از انقضاء مدت مقرر در فراخوان واصل شود، مطلقاً ترتیب اثر داده نخواهد شد.
مدت اعتبار پیشنهادها ۳ ماه است مهلت عودت اسناد تکمیل شده مناقصه تا پایان وقت اداری مورخ ۱۳۹۵/۴/۳ و محل تحویل دبیرخانه شرکت آب و فاضلاب می باشد پاکات در ساعت ۹ صبح روز شنبه مورخ ۱۳۹۵/۴/۵ در کمیسیون مناقصه در دفتر امور قراردادهای شرکت بازگشایی خواهد شد.
محل دریافت اسناد، تحویل و گشایش پیشنهادها: همدان، میدان جهاد، ابتدای خیابان عارف قزوینی، شرکت آب و فاضلاب استان همدان این آگهی در پایگاه ملی مناقصات و سایت شرکت (WWW.HWW.IR) درج شده است.

مفقودی

کارت دانشجویی زهرا انصاری فرزند محمد به شماره ملی ۵۰۲۹۹۲۲۱۵۶ به شماره شناسنامه ۱۲ رشته ریاضی گرایش جبر-کارشناسی ارشد دانشگاه بوعلی سینا به شماره دانشجویی ۹۲۱۳۱۲۹۰۰۱ مفقود گردیده و از درجه اعتبار ساقط می‌باشد.

آگهی حصر وراثت

آقای میثم یاری‌جو دارای شناسنامه شماره ۴۰۴۰۲۶۴۳۵۵ به شرح دادخواست به کلاسه۱۱۲/۸۱/۹۵از این حوزه درخواست گواهی حصر وراثت نموده و چنین توضیح داده که شادروان مهرداد یاری‌جو به شناسنامه شماره ۵۲۳ در تاریخ ۱۳۹۵/۲/۳۱در اقامتگاه دائمی خود بدرود زندگی گفته ورثه آن مرحوم منحصر است به:۱- متقاضی گواهی حصر وراثت با مشخصات فوق پسر متوفی ۲-فاطمه یاری‌جو فرزند مهرداد به شماره شناسنامه۴۰۴۰۳۶۴۷۲۴۰ صادره از بهار متولد۱۳۷۹، دختر متوفی ۳-ملوک نصری‌راد فرزند فضل‌اله به شماره شناسنامه۲۰۷ صادره از حوزه ۲ بهار متولد۱۳۳۱، مادر متوفی ۴-نصرت‌اله یاری‌جو فرزند اسمعلی به شماره شناسنامه۳۷۶ صادره از حوزه یک مرکز بهار متولد۱۳۱۵، پدر متوفی ۵-خدیجه غفاری‌نژاد فرزند علی‌اله به شماره شناسنامه۱۸۴۴ صادره از حوزه ۲ بهار متولد۱۳۵۶، همسر متوفی متوفی ولاغیر اینک با انجام تشـریفات مقدماتی درخواست مزبور را در یک نوبت آگهی می‌نماید تا هر کسی اعتراضی دارد و یا وصیتنامه از متوفی نزد او باشد از تاریخ نشر نخستین آگهی ظرف یک ماه تقدیم دارد والا گواهی صادر خواهد شد.(م الف۱۵۹۱)
قاضی حوزه ۱۱۲ شورای حل اختلاف صالح‌آباد

پیام تاریخ، تمدن و فرهنگ مادستان
The Message Of Madestan's History & Civilization & Culture
روزنامه همدان پیام
۵
چهارشنبه ● ۱۹ خرداد ماه ۱۳۹۵ ● شماره ۲۶۵۳
جامعه
ejtemaei@hamedanpayam.com

حوزه زنان از نبود برخی تعادل‌ها رنج می‌برد

حوزه زنان از انواع تعادل نداشتن‌ها رنج می‌برد و در این حوزه هنوز از یک وضعیت متوازن برخوردار نیستیم.
به گزارش ایرنا، معاون امور زنان و خانواده ریاست‌جمهوری گفت: مجموعه بررسی‌ها نشان می‌دهد به رغم برنامه‌های توسعه‌ای هنوز کشور از یک توسعه متوازن، همه‌جانبه و پایدار برخوردار نیست.
شهیندخت مولاوردی با بیان اینکه این وضعیت در حوزه زنان نیز قابل تعمیم است، افزود: البته نمی‌توان زنان را از وضعیت کلی جامعه مستثنی کرد به همین منظور ما دو برنامه مهم تدوین اطلس زنان و نقشه آسیب‌های اجتماعی را به نتیجه رساندیم.

کنترل سرطان به کمک تست خون

نتایج به دست آمده در یک مطالعه جدید نشان می‌دهد با نمونه خون می‌توان سرطان را کنترل کرد تا پزشکان شیوه درمانی بهتری را تجویز کنند.
به گزارش ایسنا، در حال حاضر از روش بافت‌برداری تومور برای ارزیابی تغییرات DNA در مبتلایان به سرطان استفاده می‌شود و پیشرفت‌های جدید به محققان اجازه می‌دهد تا سرطان را از طریق جریان خون که سلول‌های سرطانی بخش‌های کوچک و قابل تشخیص DNA را در آن پخش می‌کند مورد مطالعه قرار دهند.

افزایش ٦ درصدی ازدواج در سال ٩٤

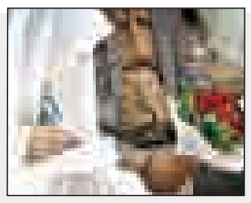

رئیس سازمان ثبت اسناد و املاک کشور رشد ازدواج و طلاق در کشور را به ترتیب ٦/١ درصد اعلام کرد.
به گزارش تسنیم، احمد تویسرکانی گفت: در سال گذشته ٦٧٣ هزار و ٢ ازدواج به ثبت رسیده که در مقایسه با سال ٩٣ این آمار ٦ درصد رشد داشته است.
همچنین در سال ٩٤ تعداد ١٦٤ هزار و ٩١٢ مورد طلاق به ثبت رسیده که در مقایسه با سال ٩٣ یک درصد افزایش داشته است.

جشنواره مخترعان غرب کشور به میزبانی همدان برگزار می‌شود

» سمانه جهانگیری‌عرش

جشنواره استعدادهای برتر مخترعان کشور با عنوان جشنواره رویش به میزبانی بنیاد نخبگان استان همدان برگزار می‌شود.
رئیس بنیاد نخبگان استان همدان با اعلام این خبر گفت: این جشنواره با حضور نخبگان استان‌های همدان، کردستان، لرستان، کرمانشاه و ایلام ٢٨ و ٢٩ مهرماه در همدان برگزار خواهد شد.
غلامحسین مجذوبی با اشاره به اینکه متقاضیان می‌توانند در ٧ گرایش شامل برق، الکترونیک و کامپیوتر، شیمی و مواد، کشاورزی و صنایع غذایی، مکانیک و ماشین‌های کشاورزی، مهندسی پزشکی و پزشکی، عمران و تأسیسات ساختمانی در استان برگزار می‌شود افزود: فقط اختراعاتی که تاریخ ثبت آنها سال ١٣٩٢ به بعد است، مجاز به نام‌نویسی در این جشنواره هستند.
وی بیان کرد: داوری این اختراعات در ٣ سطح برگزار و با توجه به سطح از جایزه نقدی تا حمایت‌های دولتی شامل تسهیلات دولتی، دریافت مجوز فعالیت و... برخوردار می‌شوند.
رئیس بنیاد نخبگان استان افزود: داوری آثار این جشنواره در ٢ مرحله و با حساسیت ویژه خواهد بود.
مجذوبی با بیان اینکه برای اختراعات در حوزه پزشکی و دارویی، اخذ تأییدیه از وزارت بهداشت و ارائه آن الزامی است، گفت: لازم است نام ارائه‌دهنده اختراع در جشنواره و نام‌نویسی‌کننده آن در گواهی ثبت اختراع وجود داشته باشد.
وی ادامه داد: محدودیتی برای شرکت مخترعان از استان‌های همکار در جشنواره وجود ندارد اما ٨٠ درصد طرح‌ها از استان‌های کردستان، لرستان، کرمانشاه، ایلام و همدان و ٢٠ درصد ظرفیت کل به شرکت‌کنندگان از سایر استان‌ها اختصاص یافته است.
رئیس بنیاد نخبگان استان با اشاره به اینکه سال گذشته که این جشنواره به میزبانی استان دیگری برگزار شد از ٢٠ طرح مخترعان همدان ٤ طرح برگزیده شد، افزود: پیش‌بینی می‌شود که ١٥٠ طرح از همدان برای این طرح ثبت‌نام کنند.
وی این جشنواره را با هدف شناسایی استعدادهای نهفته در عامه مردم بسیار مهم دانست و گفت: قطعاً مخترعان با شناسایی، ساماندهی و حمایت می‌توانند در توسعه استان بسیار اثرگذار باشند.
مجذوبی این جشنواره را با هدف شناسایی استعدادهای نهفته در عامه مردم بسیار مهم دانست و گفت: قطعاً مخترعان با شناسایی، ساماندهی و حمایت می‌توانند در توسعه استان بسیار اثرگذار باشند.
مجذوبی این مخاطبان جشنواره را بیشتر عامه مردم حتی آنان که تحصیلات آکادمیک ندارد، دانست و افزود: علاوه‌بر این استان جشنواره‌های مختلفی را برگزار کرده است تا از بین اساتید مطرح علوم و فنون و ادبیات، نخبگان را شناسایی و حمایت کند.
وی با اشاره به اینکه در طول سال حمایت‌های زیادی از دانشجویان، افراد مستعد و اساتید می‌شود گفت: مزایایی چون، حقوق، مسکن، بیمه و حمایت برای ثبت اثر تولید انبوه و...از جمله حمایت‌های بنیاد نخبگان است.
مجذوبی بیان کرد: سال گذشته ٣ هزار و ٧٠٠ نفر در کل کشور جایزه دانشجویی دریافت کردند که ٣ هزار نفر از تهران و ٧٠٠ نفر از سایر استان‌ها بود که سهم همدان از این رقم ٧ جایزه بود.
وی در پاسخ به سؤال خبرنگار ما مبنی بر اینکه چرا با وجود حمایت‌های بنیاد باز هم شاهد فرار مغزها و نارضایتی مخترعان هستیم گفت: طبق لیستی که ما از نخبگان و دارندگان استعدادهای ویژه داریم ٣٠٠ مخترع و نخبه همدانی هستند که از این تعداد ٢٧٠ نفر از همدان مهاجرت کردند و طبق آمار ١٥٠ نفر از این تعداد در تهران ساکن شدند و تنها ٣٠ نفر که عمدتاً استاد دانشگاه هستند در همدان مانده‌اند.
مجذوبی بیان کرد: زمینه کار و فعالیت نخبگان و مخترعان در همدان مهیا نیست. استعدادهای برتر میدان بازی برای کار می‌خواهند که این پتانسیل در همدان وجود ندارد که امیدواریم با حمایت‌های هر چه بیشتر بتوانیم فرار مغزها را به چرخش مغزها تبدیل کنیم و آمار ١٠ درصدی ماندگاری این گروه را به ٥٠ درصد افزایش دهیم.
وی از ضیافت افطاری نخبگان در روز چهارشنبه نهم ماه رمضان خبر داد.

خون بند ناف تضمینی برای زندگی سالم خانواده

زندگی دوباره بیماران صعب‌العلاج با ذخیره‌سازی خون بند ناف

سپیده شریفی- توسعه بیماری‌های صعب‌العلاج و خطرناکی که در قرن اخیر جان انسان‌ها را می‌گیرد و باعث پایان بخشیدن به زندگی بسیاری از افراد از کودکان گرفته تا کهنسالان می‌شود تدابیر نظام سلامت کشور را در راستای پیشگیری از این بیماری‌های مهلک چند برابر می‌کرد تا اینکه با باز شدن پنجره امید رو به سوی بیماران صعب‌العلاج و مردم، در سال ١٣٨٤ به همت پژوهشگاه رویان جهاد دانشگاهی و با همکاری شرکت گسترش صنعت علوم زیستی (لیدکو)، شرکت فناوری بن یاخته‌های رویان فعالیت خود را در ایران آغاز کرد و در سال ١٣٨٥ موفق به اخذ مجوز فعالیت از وزارت بهداشت، درمان و آموزش پزشکی شد و در حال حاضر بانک خون بند ناف این شرکت خدمات جمع‌آوری، جداسازی و ذخیره‌سازی سلول‌های بنیادی خون بند ناف را با توافق والدین عهده‌دار شده است.
اما اینکه این پنجره امید چه روزنه‌ای را برای بیماران باز کرده است باید گفت که سلول‌های بنیادی مسئول ترمیم بافت‌های آسیب‌دیده هستند که سلول‌های جدید را جایگزین سلول‌های پیر و فرسوده می‌کنند، درمان انواع سرطان خون از کاربردهای سلول‌های بنیادی است که امروزه توجه زیادی را به خود معطوف داشته است. در واقع سلول‌های بنیادی نقش بسیار مهمی در سلامتی و بهبود افراد ایفا می‌کنند و در صورتی که این سلول‌ها از همان ابتدای ورود نوزاد به این دنیا ازخون بند ناف وی به دست آید، می‌تواند تضمین‌کننده سلامت خانواده و افرادی که شاخص‌های خونی (ژنتیکی) آنان با آن مشابهت دارند باشد.
با این اقدام ارزشی در سطح کشور در سال ١٣٨٦ نمایندگی بانک خون بندناف در استان همدان فعالیت خود را آغاز کرد. به همین منظور با یک کارشناس ارشد فیزیولوژی و مسئول بانک خون بندناف رویان همدان، گفت‌وگویی داشتیم که عباس وکیلیان در خصوص ذخیره خون بندناف و اینکه به چه خانواده‌هایی توصیه می‌شود خون بند ناف را ذخیره کنند گفت: خانواده‌هایی با سابقه بیماری خاص از جمله بیماری‌هایی با منشأ خونی که از شانس درمان با سلول‌های بنیادی برخوردارند بیشتر مورد تأکید هستند.
وی بیان کرد: سلول‌های بنیادی نگهداری شده در بانک خصوصی از یک عضو خانواده می‌تواند در صورت همسانی HLA (شاخص‌های ژنتیکی سلول) برای دیگر اعضای خانواده و یا هر فرد دیگر مورد استفاده قرار گیرد، این در حالیست که دریافت سلول‌های بنیادی از یک خویشاوند احتمال بقای پیوند را افزایش می‌دهد.
وکیلیان در ارتباط با اینکه تا چند سال خون بند ناف قابل نگهداری است و برای چند نوبت قابل استفاده خواهد بود نیز گفت: طبق استاندارد بانک جهانی خون بندناف در حال حاضر نمونه ذخیره شده تا ٢٠ سال قابل نگهداری است که پیش‌بینی می‌شود این زمان نگهداری بیشتر از ٢٠ سال و یا حتی مادام‌العمر قابل نگهداری باشد؛ زیرا انجماد دمای منفی١٩٦ درجه مدت نگهداری را بسیار بالا می‌برد. به طور معمول هر ٦٠٠ میلیون تا یک میلیارد سلول موجود در خون بندناف در یک کیسه فریز می‌شود و هر کیسه برای یک نوبت قابل پیوند است. بنابراین اگر تعداد سلول استخراج شده بیش از این مقدار باشد فریز در دو یا چند کیسه انجام شده و با نظر پزشک پیوند برای چندین نوبت قابل استفاده خواهد بود.
وی با بیان اینکه این مجموعه هزار نفر عضو دارد، افزود: خوشبختانه در سال‌های فعالیت شاهد رشد تعداد اعضا بوده‌ایم.
این مسئول میزان حق عضویت را در دو بخش هزینه اولیه و هزینه سالانه چنین اعلام کرد: برای نگهداری خون بند ناف باید ٢ میلیون تومان هزینه اولیه و بعد تا ٢٠ سال ١١٦ هزار تومان هزینه سالانه پرداخت شود.
وی در ادامه گفت: بانک خون بندناف رویان در نظر دارد در صورتی که پزشکان متخصص برای پیوند اعلام آمادگی کنند، در امور تحقیقاتی و درمانی دوره پیوند و همچنین هزینه‌های مربوطه آنها را حمایت می‌کند.
وکیلیان با اعلام آمادگی در برگزاری کارگاه‌های آموزشی جهت فرهنگ‌سازی و اطلاع‌رسانی با مراکز بهداشتی، مطب‌ها و مراکز مشاوره استان بیان کرد: تمامی بیماری‌هایی که منشأ خونی و ژنتیکی دارند و یا نقص ایمنی-ژنتیکی محسوب می‌شوند. مانند: انواع لوسمی، تالاسمی و آنمی و بیماری CP یا فلج مغزی با خون بند ناف شانس درمان خواهند داشت.
وی با اشاره به آخرین نمونه از پیوند در سال ٩٤ که مربوط به نادرترین نوع پیوند بود گفت: "آنمی آپلاستیک" مربوط به پسر ٦ ساله به نام کارن در بیمارستان علی‌اصغر(ع) تهران انجام شده است که از خون فرد برای خودش استفاده شد (نوع پیوند اتولوگ نامیده می‌شود) این پیوند به بیمار مذکور یک زندگی دوباره بخشید. گفتنی است نخستین مورد آن در کشور آمریکا انجام شده است.

نگاه

اما و اگرهای مجازات روزه‌خواری در ماه رمضان

طبق ماده ٦٣٨ قانون مجازات اسلامی روزه‌خواری در ملأعام جرم است و از ١٠ روز تا ٢ ماه حبس و یا ٧٤ ضربه شلاق دارد.
به گزارش باشگاه خبرنگاران جوان؛ با حلول ماه مبارک رمضان عده‌ای به دلایل مختلف مانند بیماری و ناتوانی بدنی از نعمت روزه‌داری محروم می‌مانند اما در این بین افرادی هستند که به عمد اقدام به روزه‌خواری می‌کنند.
هر ساله با نزدیک شدن به ماه رمضان، نیروی انتظامی و قوه قضاییه بیانیه‌هایی در خصوص برخورد با روزه‌خواران در اماکن عمومی منتشر می‌کنند، امسال نیز نیروی انتظامی در بیانیه‌ای اعلام کرد که تمام رانندگان و سرنشینان وسایل نقلیه اعم از عمومی و شخصی مؤظف به رعایت حرمت ماه مبارک رمضان هستند و از هرگونه تظاهر به روزه‌خواری، ایجاد آلودگی صوتی و اعمال منافی شئونات مکتبی اجتناب کنند.
در این بیانیه آمده است؛ مراکز پذیرایی بدون مجوز از اذان صبح تا اذان مغرب اجازه فعالیت ندارند و در صورت مشاهده، برابر ضوابط و مقررات با متخلفان برخورد می‌شود.
همچنین عباس جعفری دولت‌آبادی دادستان عمومی و انقلاب تهران در نشستی که در شانزدهم خرداد ماه با سرپرستان دادسراها، مسئولان دوایر نظارت زندان‌های استان تهران و قضات ناظر دادسرای عمومی و انقلاب تهران برگزار شد، گفت: با توجه به در پیش بودن ماه مبارک رمضان، دادستانی تهران و پلیس آمادگی خود را در برخورد با روزه‌خواری در ملأعام اعلام کرده‌اند.

آیا روزه‌خواری در ملأعام جرم است؟

روزه‌خواری به تنهایی در هیچ یک از قواعد قانون مجازات، مورد جرم‌انگاری قرار نگرفته است. بنابراین هر چند که از منظر شرعی، روزه‌خواری بدون عذر شرعی حرام است؛ اما چنانچه یک فرد، چه با عذر شرعی و چه بدون عذر شرعی، روزه نگیرد، هیچگونه جرمی را از نظر قانون مجازات انجام نداده است اما تظاهر به روزه‌خواری در ملأعام از نظر قانون جرم قلمداد می‌شود.
«ماده ٦٣٨ قانون مجازات اسلامی می‌گوید: هر کس علناً در انظار عمومی و معابر تظاهر به عمل حرامی نماید، علاوه بر کیفر عمل به حبس از ١٠ روز تا ٢ ماه یا تا ٧٤ ضربه شلاق محکوم می‌گردد و در صورتی که مرتکب عملی شود که نفس آن عمل داری کیفر نمی‌باشد ولی عفت عمومی را جریحه‌دار نماید فقط به حبس از ١٠روز تا ٢ ماه یا ٧٤ ضربه شلاق محکوم خواهد شد.
روزه‌خواری نیز مصداق همین قانون است با روزه‌خواران در ملأعام برخورد می‌شود؛ کسانی که اقدام به روزه‌خواری در ملأعام می‌کنند به ١٠ روز تا ٢ ماه حبس و یا ٧٤ ضربه شلاق محکوم می‌شوند.

خبر

برنامه ترک دخانیات همزمان با ترک مواد مخدر اجرا شد

معاون مرکز پیشگیری و درمان اعتیاد سازمان بهزیستی کشور گفت: برای نخستین بار در کشور برنامه ترک دخانیات همزمان با ترک مواد مخدر و محرک برای معتادان اجرا شد.
محسن روشن‌پژوه در گفت و گو با ایرنا افزود: این برنامه به صورت پایلوت (آزمایشی) در مراکز درمانی و بازتوانی پنج استان تهران، خراسان رضوی، فارس، اصفهان و آذربایجان شرقی در حال اجراست.
وی اظهار کرد: اگر برنامه ترک دخانیات همزمان با ترک مواد مخدر و محرک موفقیت آمیز باشد در سراسر کشور اجرایی خواهد شد و این برنامه براساس الگوی مداخلات رفتاری و از سوی پزشک و روانشناس به مراجعه کنندگان ارائه می شود.
روشن پژوه تاکید کرد: از این به بعد، معتادانی که به صورت داوطلبانه به مراکز درمان اعتیاد مراجعه می کنند و سیگار و قلیان مصرف می کنند، پس از ارزیابی های اولیه ، کار درمانی ترک همزمان سیگار نیز برای آنان انجام می شود.
وی یادآور شد: در سال گذشته حدود ٦٠٠ هزار معتاد به مراکز درمانی و کاهش آسیب بهزیستی مراجعه کردند.
روشن پژوه ، اعتیاد به سیگار را دروازه ورود به اعتیاد به مواد مخدر دانست و گفت: مصرف انواع دخانیات از جمله سیگار و قلیان در کشور گسترش یافته است که این مساله بار بهداشتی و هزینه های زیادی به جامعه تحمیل می کند؛ ضمن اینکه بیشتر معتادان نیز سیگار می کشند.

نیش و نوش

ایرنا: مرکز فعال اهدای خون پایتخت در ماه رمضان
به خونایی که این ماه می‌گیرن می‌گن خون زلال!!
فرارو: روبات کتابدار ساخته شد
کم کم این روبات‌ها دارن ما رو از رو زمین حذف می‌کنن!
مهر: فروش تلگرامی سؤالات امتحانی
اینم یکی دیگه از مزیت‌های تلگرام
مهر: نرخ بسیار پایین مشارکت اقتصادی زنان و هزاران مانع
این زنا چی می‌خوان!!
تابناک:سهم زنان در مدیریت کشور چقدر است؟
فقط مونده رئیس‌جمهور بشن!!
تابناک: زوج‌های جوانی که از یارانه محروم می‌شوند
اول زندگی ببین چطور غافلگیرشون می‌کنن
ایسنا: سیاست ما همواره بر حفظ اصول همسایگی است
چه همسایه‌های خوبی!!
مهر: گرد و غبار در راه است
اینم تو راهی جدیدمون
همدان‌پیام: ستاد جوانان رزن جای درد دل نیست
اینم نتونست درد دل جوونا رو تاب بیاره
بیتوته: شرط فروش زولبیا و بامیه در نانوایی‌ها
پس به جای نان بگین دو تا زولوبیا لطفاً !!
تابناک: بخیه‌های میلیونی بر صورت آدرین کوچولو!
بره خدا رو شکر کنه که بخیه‌هاشو باز نکردن
ایرنا: فضاهای شهری برخی مناطق مورد دستبرد قرار می‌گیرند
بهتره برای این مناطق دزدگیر استفاده بشه!
تبیان: افطار با خرما، مانع خوردن بیش از حد می‌شود
بدون شرح
ایسنا: طرح ایستاده کردن باغات انگور ملایر آغاز شد
چه پروژه بزرگی!
همدان‌پیام: اشتغال بزرگترین دغدغه رزن است
نه اینکه دغدغه شهرهای دیگه نیست!

خبر

فرمانده انتظامی استان همدان مطرح کرد

کشف ٦٠٠ کیلوگرم موادمخدر در همدان

از ابتدای سال تاکنون ٦٠٠ کیلوگرم موادمخدر در استان همدان کشف شده است.
به گزارش ایسنا، فرمانده انتظامی استان همدان به بیان گزارشی در خصوص عملکرد نیروی انتظامی استان همدان پرداخت گفت: طی انجام ٤٥ عملیات پلیسی برای پاکسازی نقاط آلوده حجمی، ١٨ باند خرده فروش، هزار و٨٠٠ قاچاقچی و معتاد متجاهر برای مقابله با پدیده شوم موادمخدر دستگیر شده است.
حاجی‌محمد مهدیان‌نسب، با بیان اینکه در حوزه قاچاق کالا، استان میانی هستیم و حساسیت استان‌های مرزی را نداریم، بیان کرد: همدان در بین ١٢ استان هم‌ردیف در حوزه قاچاق کالا رتبه برتر را داشته چرا که کنترل جدی بر این موضوع وجود دارد به‌طوری که از ابتدای سال تاکنون ٢٨ باند قاچاق کالا منهدم شده و ٣ مانور و ٢ طرح منطقه‌ای و استانی در این موضوع برگزار کرده‌ایم.

افزایش ١١ درصدی مطالبات مردمی از فوریت‌های پلیس

وی با اشاره به افزایش ١١ درصدی مطالبات مردمی از فوریت‌های پلیس گفت: از ابتدای امسال ٩٤ هزار و ٤٤٠ تماس با مرکز فوریت‌های پلیس برقرار شده که ٦٠ درصد این تماس‌ها درخواست راهنمایی و مشاوره از پلیس بوده است.
مهدیان‌نسب از اجرای طرح برخورد با معتادان متجاهر و افراد سارق سخن گفت و افزود: استان همدان در موضوع اعتیاد با روند کاهشی روبه‌روست و در حال حاضر جزو ١٧ استان اول در این موضوع نیستیم و این نشان از عملکرد مثبت شورای هماهنگی، کمیته بهداشت، ناجا و دیگر دستگاه‌های مرتبط دارد. وی با بیان اینکه در پلیس راهور رتبه برتر کشور هستیم؛ گفت: در حوزه پلیس راهور، ٨ درصد کاهش تصادفات داشته‌ایم و تعداد کشته‌شدگان تصادفات، از ١٣ نفر به ١١ نفر رسیده و باید تلاش کنیم به سقف مورد نظر ناجا که ١٥ درصد کاهش عنوان شده برسیم.
این مقام مسئول بیان کرد: ٣٤٥ دستگاه خودروی مزاحم از ابتدای سال توقیف شده و با اعمال نظارت قوی بر بلوار ارم و تفرجگاه‌ها ٥٢ خودروی صرفاً مزاحم که با ویراژ دادن و حرکات نمایشی اسباب زحمت شهروندان بوده‌اند را توقیف کردیم که این روند نظارت و کنترل در فصل تابستان قوی‌تر از قبل ادامه خواهد یافت همچنین هماهنگی‌هایی با شهرداری در جهت کنترل سرعت خودروها با نصب کاهنده‌های سرعت و دوربین‌های کنترل سرعت صورت گرفته است.
وی با تأکید بر اینکه بخشی از تصادفات برون‌شهری استان به علت واژگونی خودروها صورت گرفته است، گفت: از آنجا که اغلب معابر استانی آزادراه هستند، بخشی از تصادفات به علت واژگونی اتفاق می‌افتد و تعداد افراد فوت شده در این سوانح، ٦٢ نفر بوده است.
طرح ارتقای امنیت اخلاقی در کوهستان الوند اجرا می‌شود.

دانشگاه

جزئیات ترم تابستانه دانشگاه آزاد اعلام شد

معاون آموزشی و تحصیلات تکمیلی دانشگاه آزاد اسلامی جزییات ترم تابستانه این دانشگاه را تشریح کرد و گفت: ثبت نام در ترم تابستانه دانشگاه آزاد یک هفته پس از اتمام امتحانات نیم سال دوم آغاز می‌شود.
فرهاد حسین‌زاده‌لطفی در گفت‌وگو با ایسنا، با بیان اینکه قالب ترم تابستانه سال ٩٥ دانشگاه آزاد اسلامی مشابه ترم تابستانه این دانشگاه در سال ٩٤ است، بیان کرد: دانشجویان مقاطع کاردانی و کارشناسی، علوم پایه و دامپزشکی می‌توانند تا سقف ١٠ واحد، انتخاب واحد کنند.دانشجویان مقطع کارشناسی ارشد می‌توانند یک درس که تعداد واحد آن مهم نیست، انتخاب کنند.
وی در مورد دانشجویان مقطع دکتری نیز گفت: دانشجویان مقطع دکتری مجاز به انتخاب درس اصلی نیستند اما می‌توانند دو درس جبرانی انتخاب کنند.

نکته

شرط روزه‌داری افرادی که سابقه سنگ کلیه دارند

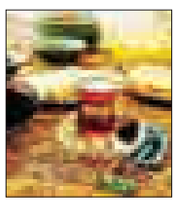

عضو کنگره بین‌المللی نفرولوژی و اورولوژی به افرادی که سابقه سنگ کلیه کوچک منفرد دارند، گفت: این افراد با نوشیدن مقادیر فراوان مایعات در فاصله افطار تا سحر(٨ لیوان مایعات) روزه بگیرند.
به گزارش سلامت‌نیوز، قیومی در آستانه فرا رسیدن ماه مبارک رمضان بیان کرد: در افرادی با سابقه سنگ کلیه عفونی و عفونت فعال کلیه، روزه‌داری توصیه نمی‌شود.
وی با تأکید بر ممنوعیت روزه‌داری برای کسانی با سابقه سنگ‌های «سیستئنی» افزود: کسانی که برای نخستین‌بار در روزهای اخیر به سنگ کلیه دچار شده‌اند ممنوعیتی برای گرفتن روزه ندارند.این متخصص کلیه و مجاری ادرار گفت: افرادی که در سابقه پزشکی خود یک‌بار به سنگ کلیه دچار شده‌اند و چندین سال است که دیگر سنگ کلیه نداشته‌اند، می‌توانند روزه بگیرند و باید از مایعات به وفور استفاده کنند.

بهداشت

استرس و کار چند شیفته در بروز بیماری‌های قلبی مؤثرند

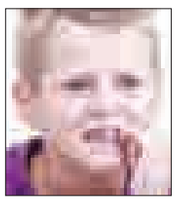

یک فوق تخصص بیماری‌های قلب و عروق، از زندگی ماشینی و فقر تحرکی ناشی از آن به عنوان یکی از مهمترین عوامل مؤثر در فراوانی مرگ‌ومیرهای ناشی از بیماری‌های قلبی -عروقی یاد کرد. به گزارش بیتوته، استاد دانشگاه علوم پزشکی شهید بهشتی با اشاره به تأثیر زندگی ماشینی بر سلامت، گفت: متأسفانه با ورود فرهنگ زندگی ماشینی به ایران بسیاری از عوارض زندگی ماشینی گریبانگیر مردم شد. کم‌تحرکی به عنوان یکی از عوارض زندگی ماشینی، مؤثر در ابتلا به بیماری‌های قلبی است. وجود استرس بالای روحی یکی دیگر از عوارض ناشی از زندگی ماشینی و از عوامل مؤثر در فراوانی بیماری‌های قلب و عروق است. مرتضی صافی‌گلپایگانی، بیان کرد: کار کردن در چند شیفت کاری، استراحت نداشتن کافی، بی‌تحرکی، مشکلات اقتصادی و... از مواردی است که به این استرس بالا در جامعه ایرانی دامن می‌زند.

پیام تاریخ، تمدن و فرهنگ مادستان
The Message Of Madestan's History & Civilization & Culture
روزنامه همدان پیام
۶
چهارشنبه ● ۱۹ خرداد ماه ۱۳۹۵ ● شماره ۲۶۵۳
اقتصاد
eghtesad@hamedanpayam.com

طلای جهانی عقب نشست

طلای جهانی در معاملات دیروز اندکی کاهش یافت اما همچنان نزدیک به بالاترین قیمت ۲ هفته گذشته قرار گرفت.
طلا روز جمعه پس از انتشـــار گزارش بسیار ضعیف اشتغال آمریکا صعود کـــرد و بیش از ۳۰ دلار یا ۲/۵ درصد جهش یافت و برای کل هفته حدود ۲/۲ درصد افزایش ثبت کرد.
به گزارش ایسنا، این فلز ارزشمند پس از کاهش بیش از ٦ درصدی در ماه گذشته، از ابتدای ماه جاری تاکنون تحت تأثیر ضعیف شدن انتظارات برای تصویب افزایش نرخ‌های بهره در نشست هفته آینده بانک مرکزی آمریکا، ۲/٤ درصد رشد کرده اســـت. نرخ‌های بهره بالاتر تقاضا برای دارایی‌های بدون بازده مانند طلا را محدودتر می‌کند. آمار روز جمعه نشان داد اقتصاد آمریکا ماه گذشـــته ۳۸ هزار شـــغل ایجاد کرده است که ضعیف‌ترین رشد ماهانه در ٦ ســـال گذشـــته و بســـیار پایین‌تر از رقم ۱۵۸ هزار شغل مورد پیش‌بینی اقتصاددانان بود. این آمار باعث شد معامله‌گران و سرمایه‌گذاران احتمال افزایش نرخ‌های بهره در ماه جاری یا ماه آینده را منتفی بدانند. کمتر شدن احتمال مذکور به اُفت دلار منجر شد و از قیمت طلا حمایت کرد.
جانت یلن، رئیس بانک مرکزی آمریکا در ســـخنرانی روز دوشـــنبه خود ارزیابی مثبتی از دورنمای اقتصادی این کشـــور داشت و بیان کرد: افزایش نرخ‌های بهره انجام خواهد گرفت با این همه به زمان این افزایش اشاره‌ای نکرد. بر اســـاس گزارش رویترز، دنیس لاکهارت و جیمز بولارد، رؤسای بانک‌هـــای منطقه‌ای آمریکا احتمال افزایش نرخ‌ها در نشســـت هفته آینده بانک مرکزی را منتفی اعلام کردند اما همچنان از دورنمای افزایش نرخ‌ها در آینده نزدیک حمایت می‌کنند.
بازارهای سهام آسیا دیروز به بالاترین سطح در ۵ هفته گذشته صعود کردند در حالیکه دلار تحت تأثیر پایین آمدن انتظارات برای تحکیم سیاست پولی آمریکا، پایین ماند.

نگاه

میلیونرهای جوان پولشان را کجا سرمایه‌گذاری می‌کنند؟

میلیونرهـــا این روزها فقـــط نمی‌خواهند که فقط پولشـــان زیاد شـــود؛ خیلی از پولدارها می‌خواهند که به جامعه برسند و هدف‌های محیط زیستی را در سرمایه‌گذاری‌هایشان دنبال می‌کنند. این موضوع "سرمایه‌گذاری مؤثر" نامیده می‌شود و حالا فقط یک حرف مبهم در جهان نیست.
جکی واندربرگ استراتژیســـت ســـرمایه‌گذاری در آمریکا می‌گوید: «ســـرمایه‌گذاری مؤثر در مســـیر اصلی قرار گرفته اســـت. در واقع، بانک‌های آمریکایی با دنبال کردن این هدف به نقطه اوج می‌رسند.»
وندربرگ و تیمش اخیراً دارایی ٦٨٤ نفر از اشخاص را بررسی کرده کـــه آنها ۳ میلیون دلار یا بیشـــتر را در این بخش‌ها (محیط زیســـت و هدف‌هـــای اجتماعـــی) هزینه کرده‌انـــد.در بین ایـــن میلیونرهای سرمایه‌گذار ده‌ها نفر از آنها سنین ۱۸ تا ۳۵ سال دارند.
اکثریت قریب به اتفاق این نسل – ۹۳ درصد– معتقدند که شرکت‌هایی با اهداف اجتماعی و محیط زیستی موثر مثلاً در آفریقای جنوبی که در منطقه آپارتاید قرار دارند، مفیدند. سال قبل، دانشگاه کلمبیا و دانشگاه کالیفرنیایی جنوبی هر دو به دنبال تظاهرات دانشجویی سرمایه‌گذاری در زندان‌ها را آغاز کردند.
در واقع سرمایه‌گذارهای جدید می‌خواهند شرکت‌هایی را ایجاد کنند که در رفع محرومیت‌ها مؤثر باشند.
میلیونرهای قدیمی‌تر هم موافق هستند.امســـال ۵۱ درصد از فرزندان سرمایه‌گذاران معتقدند که سرمایه‌گذاری اجتماعی کلید سرمایه‌گذاری است که می‌تواند سرمایه آنها را تا ٤٦ درصد افزایش بدهد.به دنبال این هدف همه گروه‌های سنی از سال گذشته اولویت‌های سرمایه‌گذاری خود را به سمت سرمایه‌گذاری مؤثر تغییر دادند.
ال جورج معاون اول اســـبق یکی از این سرمایه‌گذاران مؤثر است.او سرمایه‌گذاری شرکتی، نســـلی و مدیریتی در حدود ۱۲ میلیارد دلار انجام داده است.
ســـرمایه‌گذاری مؤثر تأکید دارد که ارزش‌های پایدار باید به صورت یکسان یکپارچه‌سازی شوند.
با وجود این،کارشناســـان چالش‌های سرمایه‌گذاری مؤثر را به شرح زیر مطرح کرده‌اند:
۱– تعریف ســـرمایه‌گذاری مؤثر یک چالش اســـت. نسلی را شامل می‌شـــود که به دنبـــال برابـــری و انرژی‌های تجدیدپذیر اســـت و سیاســـت‌های محیط زیســـتی را دنبال می‌کند. بنابرایـــن نباید از آنها خواست که درخواست مشابه‌ای از مردم داشته باشند.
۲– ســـود ســـرمایه‌گذاری که بعضی وقت‌ها ابزارهای دستیابی به آن سخت اســـت مشـــکلات انتزاعی هم پیش‌رو دارد؛ مثل نابرابری‌ها که بعضی‌ها فکر می‌کنند ســـرمایه‌گذاری در این بخش معیاری برای موفقیت نیست.
۳– "ســـرمایه‌گذاری مؤثر" اغلب نامفهوم یا تلفیقی از بشردوســـتی اســـت. بسیاری از سرمایه‌گذاران نمی‌خواهند این دو را با هم ترکیب کنند. همچنین برای برخی اهداف ســـرمایه‌گذاری می‌توان هدف‌های مالیاتی (شما می‌توانید بنویسید کمک‌های مالی بشردوستانه که مالیات می‌دهد) یا اهداف دیگری در نظر گرفت.

اخبار کوتاه

آغاز طرح سراسری ضیافت توسط تعزیرات حکومتی

ایسنا: مدیرکل نظارت و هماهنگی گشت‌های مشترک سازمان تعزیرات حکومتی از آغاز طرح سراسری ضیافت خبر داد. محمدحسن سرابیان گفت: با آغاز ماه مبارک رمضان فعالیت گشـــت‌های مشترک سازمان تعزیرات حکومتی در سراسر کشور با همکاری دستگاه‌های نظارتی در خصوص مایحتاج عمومی مردم از روز (دوشنبه) آغاز شد.

اعتبار سبد کالای رمضان نیازمندان شارژ نشد

فـــارس: در حالی که قرار بـــود طبق گفته وزیر تعـــاون، کار و رفاه اجتماعی، کارت اعتبار ســـبد کالای نیازمندان تا ماه مبارک رمضان در حســـاب سرپرستان این خانوارها شارژ شود تا امروز خبری نیست و گفته می‌شود در مراحل اجرایی قرار دارد. علی ربیعی در این‌باره گفته بود: نخستین بســـته حمایت غذایی به مناسبت فرارسیدن ماه مبارک رمضان تحویل خانوارهای نیازمند قرار می‌گیرد. وی افزود: خانوارهای مشـــمول این طرح می‌توانند به محض دریافت پیامک از طریق تلفن همراه با مراجعه به فروشـــگاه‌های زنجیره‌ای و از پیش تعیین شـــده کالاهای مورد نیاز خود را دریافت کنند.

آغاز پرداخت تسهیلات صندوق پس‌انداز مسکن خانه یکم

تابنـــاک: مدیر امور طـــرح و برنامه بانک مســـکن از آغاز پرداخت تسهیلات صندوق پس‌انداز مسکن خانه یکم ازدیروز در شعب بانک مسکن خبر داد.

کاهش ۷٤ درصدی واردات طلا از ترکیه

فارس: رئیس اتحادیه صادرات طـــلا و جواهر ترکیه اعلام کرد: در آستانه ماه رمضان میزان صادرات طلای ترکیه به کشورهای خاورمیانه نصف شده اســـت، تنها میزان تقاضای طلا از سوی ایران ٧٤ درصد افت داشته است

آغاز خرید جو با قیمت تضمینی در همدان

خرید محصولات کشاورزی استراتژیک متفاوت شد

» فاطمه امیری

یکـــی از سیاســـت‌های دولـــت برای حمایـــت از کشـــاورزان و همچنین تأمین امنیـــت غذایی کشـــور توجه خـــاص به محصولات استراتژیک از جمله گندم و جو است. بر اســـاس قانون، دولت هر ساله با تعیین نرخ خریـــد تضمینی و تعیین متولی خرید محصول گندم و جو را از کشاورزان خریداری می‌کند.
امســـال در اســـتان همدان خرید تضمینی محصول جو با شـــیوه‌ای متفـــاوت انجام خواهد شـــد، بر اســـاس این شیوه شرکت پشتیبانی امور دام مسئولیت خرید جو را بر عهده دارد و اتحادیه‌های تعاونی روستایی به عنوان مباشـــر، در شهرســـتان‌ها اقدام به خرید جو بـــا قیمت تضمینی خواهند کرد. محصـــول جو خریـــداری شـــده از طریق بورس به فروش گذاشـــته شده و بهای آن به کشاورزان پرداخت خواهد شد.

پیش‌بینی برداشت ۲٤۰ هزار تن جو در استان همدان

بـــه گفتـــه مدیر زراعـــت ســـازمان جهاد کشاورزی همدان پیش‌بینی می‌شود امسال از مزارع این اســـتان همدان در حدود ۲٤۰ هزار تن جو برداشت شود.
امیر لاهوتیـــان در گفت‌وگو با خبرنگار ما افزود: سطح زیر کشت جو در استان همدان ۱۰٦ هزار هکتار اســـت که از این میان ٦۳ هزار هکتار دیم و ٤۳ هزار هکتار آبی است.
وی ادامه داد: پیش‌بینی می‌شود از هر هکتار جو آبی ۳ هـــزار و ۷۰۰ تن و از هر هکتار جو دیم هزار تن جو برداشت شود.
لاهوتیان گفت: شهرستان‌های کبودراهنگ و تویسرکان بیشترین سطح زیر کشت جو را به خود اختصاص داده‌اند. وی افزود: امسال با توجه به بارندگی‌هایی که صورت گرفت پیش‌بینی می‌شود برداشت جو در استان ۲۰ درصد افزایش یابد.

خرید جو با قیمـــت تضمینی در استان همدان

در ادامه مدیرعامل شرکت پشتیبانی امور دام استان همدان با تشریح خرید جو با قیمت تضمینی گفت : امسال برای نخستین‌بار در استان همدان محصول کشـــاورزی جو به شیوه قیمت تضمینی خرید خواهد شد.
نادر مؤمنـــی افزود: محصـــول جو پس از جمـــع‌آوری از طریق بـــورس در بازار به فروش می‌رســـد و بورس پس از برداشت هزینه‌های خود، مبلغی را که جو کشاورز به فروش رسیده به حساب وی واریز می‌کند.
وی بیان کـــرد: اگر محصول جو در بورس با بهایی پایین‌تـــر از نرخ خرید تضمینی به فروش برســـد دولت متعهد شـــده است تا مابه‌تفـــاوت را تا نرخ قیمـــت تضمینی که هزار و ۲ تومان تعیین شده است به کشاورز پرداخت کند اما اگر محصول جو در بورس با قیمتی بالاتر از نـــرخ قیمت تضمینی به فروش برسد در جهت حمایت از کشاورز همه آن مبلغ به حســـاب کشـــاورز واریز می‌شود.
مؤمنی گفت: این شرکت عاملیت خرید جو با قیمـــت تضمینی را به اتحادیه‌های تعاون روســـتایی در شهرســـتان‌ها داده و در هر شهرستان یک مرکز خرید تعیین شده است.
وی ادامه داد: کشاورزان برای تحویل جو به دولت باید به جهاد کشاورزی شهرستان‌ها یـــا مراکز خدمات مراجعـــه کرده و پس از اخذ معرفی‌نامه و تکمیل اطلاعات محصول جو تولیدی خود را به مراکز خرید تحویل دهند.
مدیرعامل شرکت پشتیبانی امور دام استان همدان تأکید کرد: قیمـــت تضمینی تعیین شـــده برای محصول جو بـــا ۲ درصد افت مفیـــد، ۳ درصد افـــت غیرمفید و رطوبت ۱۲ درصد هزار و ۲ تومان تعیین شـــده که اگر افت بالاتر باشد بر اساس دستورالعمل خرید انجام خواهد شد.

فـــروش نهایی جـــو همدان در بورس

مدیر سازمان تعاون روستایی استان همدان خرید جو را با قیمـــت تضمینی یک اقدام مثبـــت دانســـت و افـــزود: امســـال برای نخستین‌بار در اســـتان همدان جو با قیمت تضمینی خریداری شده و از طریق بورس به فروش می‌رسد.
رضا عباســـی بیان کرد: نقطـــه قوت اقدام دولـــت در خرید جو با قیمـــت تضمینی شـــفافیت قابل توجه بورس است که مانع از هرگونه انحصارگرایـــی و رانت‌خواری می‌شود.
وی افـــزود: در آغاز کار خریـــد با قیمت تضمینی و عرضه در بورس مسلماً مشکلاتی وجود دارد، بر اســـاس دستورالعمل صادر شده ابتدا باید محصول کشاورز در بورس به فروش برسد و ســـپس مبلغ به حساب کشاورز واریز می‌شود بعد از آن هم دولت مابه‌التفاوت را تا قیمت تضمینی به کشاورز پرداخت خواهد کرد.
عباســـی گفت: شـــبکه تعاون روستایی به مباشرت از شرکت پشتیبانی امور دام استان جو تولیدی کشاورزان را جمع‌آوری می‌کند، در این اســـتان ۹ مرکز اصلی خرید جو در سطح شهرستان‌ها فعال شده و در صورت نیاز مراکز فرعی نیـــز برای جمع‌آوری جو کشاورزان ایجاد خواهد شد.
وی ادامه داد: پس از جمع‌آوری جو در مراکز زمانی که میزان خرید جو به ۲۰۰ تن برسد در تابلو بورس عرضه شده و به فروش می‌رسد.
اســـتان همدان امســـال با خریـــد جو با قیمت تضمینی همانند سراســـر کشـــور گام جدیـــدی در بازاریابـــی محصولات کشـــاورزی برخواهد داشـــت با توجه به اینکه این نخستین سال در استان است که جو با قیمت تضمینی خریداری می‌شـــود به طور قطع باید مســـئولان زمینه را برای فروش بـــدون دغدغه برای کشـــاورزان فراهم آورند.

گزارش ویژه

نماینده «شرکت استار» در غرب کشور: تأکیدمان بر تولید و کارآفرینی است

رعایت حقوق مصرف‌کننده اولویت «استار» است

شـــرکت تولیدی و وارداتی لوستر و چراغ‌های تزیینی با نام تجاری اســـتار از ســـال ۱۳۷۰ (۱۹۹۱ میلادی) با مدیریت آقـــای مالـــک رضایی‌نصـــب، یکـــی از بازرگانان بنام کشـــور، با تکنولوژی روز دنیا تأسیس و آغاز به کار کرد.
«شرکت استار» در ســـال ۲۰۱۵ موفق به دریافت نشان ایزو ۹۰۰۱ در زمینه تولید و واردات روشنایی‌های تزئینی از URS انگلســـتان شد و در حال حاضر تولیدات خـــود را بـــه کشـــورهای اروپایی صادر می‌کند و توانسته با روند رو به رشد جزو چند برند برتر کشور به حساب بیاید.
نمایندگی این شـــرکت در استان همدان از ســـال ۱۳۹۰ با مدیریت امیر دارستانی ایجاد شـــده و این نمایندگی غرب کشور را (شامل اســـتان‌های همدان، مرکزی و کردستان) پوشش می‌دهد.
«شرکت استار» در سراسر کشور و کشور چین در بخش تولید، صادرات و واردات در ســـطح گســـترده‌ای در حال فعالیت است. این شـــرکت همچنین از سال ۸۷ در نمایشگاه‌های کشـــور حضور فعال و گســـترده‌ای داشـــته و در اغلب آنها لوح بهترین واحد را دریافت کرده اســـت به طوری که اکنون شرکت‌های نمایشگاهی تمایل زیادی به حضور و همکاری با این واحد در نمایشگاه‌های کشور را دارند.
همچنیـــن ایـــن نمایندگی از ســـال ۸۹ صادرات لوستر و چراغ‌های تزیینی را به کشورهای ارمنستان، آذربایجان و روسیه آغاز کرده است.
دارســـتانی از سال ۹۰ همدان را به عنوان مرکز اصلـــی توزیع اجنـــاس تولیدی و وارداتی غرب کشور انتخاب کرده است.
وی همچنین از سال ۷۸ در صنعت لوستر و آینه و شمعدان آغاز به فعالیت کرده و در سال ۸۲، صنعت آبکاری را راه‌اندازی کرده است.
دارســـتانی درباره فعالیتـــش در همدان گفت: به خاطر داشـــتن پتانســـیل بالا در تولید، پخش لوســـتر و صنایع روشنایی و آشـــنایی کامل با شـــرایط بازار در این صنعت، عزم راســـخی برای تبدیل استان همدان به قطب صنعت لوســـتر و صنایع روشنایی در کشور دارم.
این نماینده (شـــرکت اســـتار) در غرب کشور، ادامه داد: ما بر این باوریم که استان همدان به دلیل داشتن بستر مناسب از نظر جغرافیایی و نیروی جوان و تحصیلکرده آمادگی تبدیل شـــدن به بزرگترین قطب صنعت لوستر و چراغ‌های تزئینی را دارد.
دارســـتانی افزود: بیشتر تأکید ما بر روی تولید و کارآفرینی است.
وی در ادامه ســـخنانش گفـــت: از آنجا که کشـــور ما در صنعت لوســـتر نسبت به کشـــورهای دیگر چند ســـال عقب‌تر است اســـتفاده از تکنولوژی‌های روز دنیا و برندســـازی برای این شـــرکت اهمیت ویژه‌ای دارد.
دارستانی با اشاره به ویژگی‌های «شرکت استار» حقوق مصرف‌کننده را در اولویت برنامه‌هـــای کاری عنوان کـــرد و افزود: شرکت استار، گارانتی، وارانتی و خدمات پس از فروش دارد و در صورت هرگونه نقص قطعات و یا به وجود آمدن نقص یا شکستگی تا قبل از نصب لوسترها، قطعه نو در اختیار مشتری گذاشته می‌شود.
به گفته نماینده «شرکت استار» در غرب کشـــور، گارانتی‌ها به صـــورت پیامکی به مشـــتری اعلام می‌شـــوند، به طوری که «شـــرکت اســـتار» مرکـــزی مجزا و ســـازمان یافته برای این امر ایجاد کرده و اشتراک‌گیری را هم به همین شکل انجام می‌دهد.
دارستانی افزود: این شرکت دارای سیستم پخـــش منظـــم از طریـــق نمایندگی‌های انحصاری در کشور اســـت و با سرعت بالا پاســـخگوی نیازهای اقشار مختلف جامعه است.
وی ادامه داد: «شـــرکت استار» توانایی رقابت با ســـایر برندهـــای خارجی را دارد و حضـــور موفـــق و پررنگش در نمایشـــگاه‌های تخصصـــی و بین‌المللی گویای آن است.
دارستانی بیان کرد: داشتن پرسنل جوان، کاردان و تحصیلکرده از ویژگی‌های دیگر این شرکت است.
نماینـــده «شـــرکت اســـتار» در غـــرب کشور، در پایان ســـخنانش گفت: تمامی نمایندگی‌های فروش «شـــرکت اســـتار» در سراسر کشـــور دارای مجوز و مدارک نمایندگی بوده و مدارک سایر فروشگاه‌ها فاقد اعتبار هستند.

اشتغال

دولت و مجلس فقط شنونده نباشند

حمید حاج‌اســـماعیلی درباره تأکیدات صریح مقام معظم رهبری درباره قرار گرفتن موضوع اقتصاد در اولویت برنامه‌های مجلس جدید و همچنین ابراز نگرانی ایشـــان نســـبت به بیکاری جوانان و به کار بردن تعبیر «شرمندگی نظام» درباره بیکار ماندن جوانان به مهر گفت: در اصل ۲۹ قانون اساســـی به صورت جدی، مسئولیت‌هایی بر عهده دولت‌ها برای ایجاد اشتغال قرار گرفته است.
این کارشناس بازار کار بیان کرد: تنها راهی که می‌توان به شکل صحیح در زمینه تأمین زندگی مردم اقدام کرد، ایجاد شغل و به تبع آن دریافت دســـتمزد از سوی شاغلان اســـت. اقتدار دولت‌ها در اداره کشور این نیست که تنها بتوانند سیستم خود را حفظ کنند بلکه وقتی رفاه ایجاد شود و دولت‌ها بتوانند مردم را راضی کنند، اقتدار دولت اتفاق می‌افتد.
حاج‌اسماعیلی گفت: وقتی تعداد بیکاران بالا می‌رود، نخستین برآیند آن آسیب‌های اجتماعی، بزهکاری، افزایش آمار طلاق و در نتیجه بالا رفتن میزان هزینه‌های اجتماعی کشور است و اینها برای هر دولتی مایه سرافکندگی خواهد بود.
وی بیـــان کرد: بنابراین اقدامـــات دولت‌ها باید به نحوی باشـــد که بســـتر زندگی مردم آرام باشد. تأکید مقام معظم رهبری این است که مشکلاتی مانند بیکاری در جامعه می‌تواند یک ضعف و بحران جدی باشد؛ پس باید گفت نخستین گام اساسی در دستیابی جامعه به رفاه، اشتغال است.
به اعتقاد این کارشـــناس بـــازار کار، دولت و مجلس مؤظف به بهبود شرایط اقتصادی مردم هستند و این موضوع باید در اولویت قرار داشته باشـــد و دولت و مجلس بر راهکارهای دســـتیابی به بهبود اقتصادی تمرکز کنند. نخســـتین گام در راه بهبود شرایط اقتصادی ایجاد وفاق بین دولت و مجلس است.
حاج‌اســـماعیلی بیان کرد: دولت باید تـــلاش کند تا در کوتاه‌مدت هزینه‌های دولتی را به شـــدت کاهش دهد و از آنســـو با شناسایی گروه‌های آســـیب‌پذیر جامعه از طریق پرداخت یارانه، سبد کالای حمایتی و هر شـــکل دیگری آنها را مورد حمایت قرار دهد. دولت باید بتواند گام‌ها اساســـی در زمینه کاهش واقعـــی تعداد بیکاران بردارد.

بازار

مصرف‌کنندگان فریب بازی خودروسازان را نمی‌خورند

یک کارشـــناس صنعت خودرو در ایـــن رابطه می‌گوید: در زنجیره تأمین قطعات خودروهای داخلی مشـــکلات جدی وجـــود دارد که باعـــث تولید قطعات بی‌کیفیـــت با قیمت بالا می‌شود که نتیجه این وضعیت نیز تولید خودروهای بی‌کیفیت و گران است.
ابوالفضـــل خلخالی بیـــان می‌کند: با قیمت‌هـــای فعلی می‌توان خودروهای با کیفیت‌تری در کشور تولید کرد با این حال به دلیل معیوب بودن زنجیره تأمین قطعـــات، این اتفاق نمی‌افتد. قیمت خودروهای داخلی در مقایسه با کیفیت آنها، بالا و گران است.
وی به ایســـنا می‌گوید: قطعه‌ســـازان داخلی باید با قطعه‌سازان خارجی همکاری کرده و از این طریق نسبت به انتقال تکنولوژی اقدام کنند در غیر این صورت همچنان شـــاهد تولید خودروهای قدیمی و منسوخ شده با قیمت‌های بالا و گران در کشور خواهیم بود.
یـــک عضو هیأت علمی دانشـــگاه علامه طباطبایـــی نیز کیفیت خودروهای داخلی را پایین دانســـته و معتقد اســـت که صدور مجوز افزایش قیمت این محصولات از ســـوی شـــورای رقابت اقدامی نادرســـت و برای تحریک مصرف‌کنندگان به خرید بوده است.
علی خاکســـاری در این رابطـــه می‌گوید: به دلیـــل رکود بازار مشـــتری چندانی برای محصولات ایران خودرو و ســـایپا وجود ندارد، در چنین شـــرایطی این دو خودروساز درخواست افزایش قیمت محصولاتشان را به شورای رقابت ارسال و این موضوع را رسانه‌ای کردند تا با فرستادن پیام گرانی به بازار، مصرف‌کنندگان را تحریک به خرید کنند.
وی ادامه می‌دهد: متأســـفانه شـــورای رقابت به جـــای مقابله با انحصار این دو شـــرکت عملاً به بخشی از روند فضاسازی این شـــرکت‌ها تبدیل شـــده و صدور مجوز افزایش قیمت خودرو از ســـوی این شـــورا نیز نوعی عملیات روانی برای فریب افکار عمومی و تحریک آنها به خرید بوده است.
عضـــو هیأت علمی دانشـــگاه علامـــه طباطبایی بیـــان می‌کند: مصرف‌کننـــدگان آگاه شـــده‌اند و دیگر فریـــب چنین بازی‌ها و فضاســـازی‌هایی را نمی‌خورند و به همین دلیل شاهدیم که بازار خودرو همچنان راکد است.
در این میان یک کارشـــناس صنعت خودرو نیز خواستار کاهش قیمـــت خودروهای داخلی اســـت. امرا... امینـــی در این رابطه می‌گوید: واقعیت این است که شرایط بازار خودروی ایران تغییر کرده و ایران‌خودرو و سایپا مانند گذشته یکه‌تاز این بازار نیستند. از آنسو نیز خودروهای چینی مونتاژی در کشور به عنوان رقیب خودروهای تولیدی دو خودروســـاز بزرگ مطرح شده‌اند آن هم در شرایطی که خودروهای چینی با روش‌های فروش متنوعی از جمله اقساطی بدون بهره عرضه می‌شوند.
وی می‌افزاید: خودروســـازان بزرگ برای خروج از رکود فعلی چاره‌ای جز کاهش قیمت محصولات خود ندارند، هم‌اکنون این مصرف‌کنندگان هستند که برای بازار خودرو تصمیم می‌گیرند و خودروسازان چاره‌ای جز پذیرش این واقعیت ندارند.

پیام تاریخ، تمدن و فرهنگ مادستان
The Message Of Madestan's History & Civilization & Culture
روزنامه همدان پیام
۷
چهارشنبه ● ۱۹ خرداد ماه ۱۳۹۵ ● شماره ۲۶۵۳
ورزشی
varzesh@hamedanpayam.com

ناسیونالیست مثل تشکری!

آرمین تشـــکری یک حس ناسیونالیســـتی قوی دارد. او بارهـــا این قضیه را ثابت کـــرده و از هر فرصتی بهره می‌برد تا نـــام همدان و همدانی بودنش را ورد زبان کند. سرعتی‌زن تیم ملی والیبال روز گذشته و در هنگام ورود تیم ملی به ایران هم بار دیگر روی این قصه تأکید داشت. مدافع وسط تیم ملی والیبال ایران پس از صعود به المپیک گفت: خوشـــحالم که مقتدرانه سهمیه گرفتیم و کار به اما و اگر نکشید.

آرمین تشـــکری درباره آخرین دیدار تیم ملی والیبال در انتخابی المپیک ۲۰۱۶ بیان کرد: خدا را شـــکر می‌کنم که موفق شـــدیم سهمیه را مقتدرانه کسب کنیم و با اما و اگر بـــه المپیک نرفتیم. همه بازیکنان تـــلاش کردند تا پیروز شویم.

وی افـــزود: در بازی آخر هم مشـــخص بود که تیم ملی ایران ســـهمیه گرفته و به همین دلیل بیشـــتر از بازیکنان ذخیره اســـتفاده شـــد. همه تلاش کردند تا بهترین نتیجه را بگیریـــم و بازیکنان هم خیلی زحمت کشـــیدند. حالا هم بایـــد برای حضور در لیگ جهانی بـــازی به بازی و تورنمنت به تورنمنت فکر کنیم. باید به برزیل فکر کنیم. امیـــدوارم همین تلاش را انجام دهیم و با همت و غیرت ظاهر شـــویم و از مردم عزیز می‌خواهم باز هم ما را دعا کنند.

ســـرعتی‌زن تیم ملی والیبال ایران در پایان گفت: من این موفقیت را به همشـــهری‌های عزیزم در همدان و بعد به همه ایرانیان گرانقدر تقدیم می‌کنم.

پیشخوان

۱

پاداش والیبالست‌ها در فرودگاه پرداخت شد

رئیـــس کمیتـــه ملـــی المپیـــک با حضور در فرودگاه امام خمینی پاداش والیبالیســـت‌ها را در بدو ورود به آنها اهـــدا کرد. بـــه گزارش ورزش ســـه، کیومرث هاشـــمی رئیـــس کمیته ملی المپیک که برای اســـتقبال از کاروان تیم ملی والیبال به فرودگاه بود تا پاداش قول داده را در بدو ورود به والیبالیســـت‌ها اهدا کند. قرار بـــود ۲۹۰ میلیون تومان به مجموعه والیبال پرداخت شود که ۱۰ میلیون تومان به هر بازیکن و باقی مبلغ باقیمانده بین اعضای فنی تقسیم شود.

۲

سقوط دوومیدانی‌کاران جوان ایران در آسیا

تیم دوومیدانی جوانـــان ایران در رده سیزدهم مسابقات قهرمانی آسیا در ویتنام قرار گرفت.به گزارش تسنیم، هفدهمین دوره رقابت‌هـــای دوومیدانـــی قهرمانی جوانان آسیا که در شهر هوشی‌مینه ویتنام برگزار شـــده بود، با قهرمانی تیم ژاپن به پایان رسید.تیم جوانان ژاپن با کسب ۱۳ طـــلا، ۱۰ نقره و ٤ برنز عنوان قهرمانی را از آن خود کرد، چین با کسب ۱۱ طلا، ۷ نقره و ٤ برنز نایب‌قهرمان شد و تیم هند با کسب ۷ طلا، ٤ نقره و ٦ برنز به عنوان سومی دست یافت.

۳

سرنا ویلیامیز در صدر ثروتمندترین زنان ورزشکار

تنیسور مطرح و شماره یک جهان در طول یک ســـال گذشته با درآمدی که داشت در حال حاضر ثروتمندترین زن ورزشـــکار جهان به شمار می‌رود. به گزارش فارس، ســـرنا ویلیامیز در صدر ثروتمندترین ورزشـــکاران زن در دنیا قـــرار گرفـــت. وی در فینال مســـابقات آزاد فرانســـه مقابل گربین موگوروزا شکست خورد.

رئیس سابق کمیته داوران استان:

داوران همدان دوست نداشتند یک شهرستانی رئیس کمیته داوران باشد

» رؤیا روستایی

٦ ماهی می‌شـــود که هرمز مشفق داور ملایری فوتسال کشـــور که قضاوت در بازی‌های آسیایی و مسابقات تایگرفایو را در کارنامه خود دارد پس از ۲ سال و نیم دیگر مســـئول کمیته داوران استان نیست، حضور او در این ســـمت از همان ابتدا با اعتراضاتی همراه بود، پای صحبت وی در خصوص روی کار آمدن و کنار رفتنش به عنوان رئیس کمیته داوران استان و همچنین وضعیت داوری در همدان نشستیم که در زیر می‌خوانید:

در ابتدا خودتان را معرفی کنید. از چه سال داوری را آغاز کردید؟

هرمز مشـــفق داور بین‌المللی فوتسال هستم و قضـــاوت و کلاس درجـــه ۳ داوری را از ســـال ۱۳۵۹ آغاز کردم، تا ســـال ۱۳۸۲ در لیست داوران بین‌المللی بودم که با توجه به شرایط ســـنی که فیفا اعلام می‌کند ٤٥ سال تمام بازنشســـته شده و از سال ۸۲ به بعد در بحث نظارت و به عنوان مدرس با فدراسیون فوتبال همکاری می‌کنم.

از چه سالی به عنوان مسئول کمیته داوران استان آغاز به کار کردید؟

در ۲ مرحله مسئول کمیته داوران استان بودم که مرحله دوم ۳ ســـال پیش بوده است که ۲ سال و نیم به مسئول کمیته داوران استان بودم و در حال حاضر ٦ ماهی می‌شود که یکی از همکاران مسئول کمیته داوران استان هستند.

حضور در کمیته داوران اســـتان با اعتراضاتی هم همراه بود. در این مورد کمی توضیح می‌دهید؟

بچه‌های خود همدان دوست ندارند که یک شهرستانی به عنوان مســـئول کمیته داوران باشـــد، ما از روزی که مسئول کمیته داوران استان شدیم آنجا را به شکل قانونمند درآورده و سر و سامانی به کمیته داوران استان دادیم، یکی از کارهای بسیار مهمی که من در طول این مدت کردم بحث سهمیه داوران استان در کشـــور بوده اســـت که آن را از ٦ نفر به ١٤ نفر رســـاندیم، همچنین در این مدت ۲ داور بین‌المللی معرفی کردیم که برادران حیدری بودند. در حال حاضر داوران شهرستانی ما در سطح کشور خیلی خوب فعال شدند که برای داوران خود همدان این یک مقدار ســـخت بود، لازمه دیده شدن داوران شهرستانی این است که مسئول کمیته داوران استان با این دید نگاه کند که داوران شهرستان هم مانند مرکز استان هستند، ما در شهرستان‌ها استعدادهای خیلی خوبی در زمینه داوری داریم که الان در سطح کشور فعال شده‌اند.

حال که بحث شهرستان‌ها شد با توجه به اینکه خود شما ملایری هستید وضعیـــت داوری را در ملایـــر چگونه می‌بینید؟

در ملایر متأســـفانه وضعیـــت داوری خیلی خوب نیســـت بـــرای اینکه افـــرادی که در ســـطح کشـــور از این شهرســـتان قضاوت می‌کردند بازنشست شـــدند و الان متأسفانه کســـی را نداریم و تنها عارفی هســـتند که بسیار جوان هســـتند و به عنوان داور فوتبال مشـــغول قضاوتند، این ضعف برمی‌گردد به کلاس‌هایی که باید در شهرستان برگزار شود که یک مقدار کمرنگ بوده است، ضمن اینکه داور باید میدان دیده و تجربه کســـب کند تا به مراحل ملی و بین‌المللی برسد و بتواند در سطح کشور قضاوت کند.

تفـــاوت برادران حیـــدری و دلیل موفقیت آنها را در چه چیز می‌بینید؟

این ۲ برادر اســـتعدادهای لازم را خودشـــان داشته و شـــرایط لازم را برای معرفی به فیفا و انتخاب داشتند، برادران حیدری با تلاش و زحمات خودشان توانستند به موفقیت دست پیدا کنند و حمایت کمیتـــه داوران و رئیس هیأت فوتبال استان سبب شد که این دوستان بتوانند جایگاه واقعی‌شـــان را در کشور پیدا کرده و به فیفا معرفی شوند و از آن به بعد نیز خودشان توانستند خیلی خوب قضاوت‌هایی را که بر دوششـــان گذاشته شده از عهده‌شان بربیایند.

در دوره‌ای انتقاداتـــی از برنامـــه عملکردی که ارائه کرده بودید شد، در این خصوص توضیح می‌دهید؟

اگر شما بخواهید برنامه‌ای برای داوری استان ارســـال کنید که به فدراسیون ارسال می‌شود یکســـری برنامه تکراری اســـت برای مثال کلاس‌های ارتقـــا یا کلاس‌های توجیهی که مقداری تکراری هستند که اینها فکر می‌کردند بنده این را از مســـئول قبلی آورده و نوشته‌ام که البته بیشتر به همین مسأله برمی‌گشت که دوست نداشتند که یک ملایری مسئول کمیته داورانشـــان باشد. البته ما با عملکرد خودمان این قضیه را ثابت کردیم که اینگونه نیست و یک شهرستانی هم می‌تواند جایگاه خود را در آنجا داشته باشد.

گذشته از بحث داوری با توجه به اینکه شـــما ملایری هستید وضعیت فوتبال ملایر در حال حاضر را چگونه می‌بینید؟

ملایر اســـتعدادهای بسیار خوبی در فوتبال دارد که باید برای آنها برنامه‌ریزی شـــود، فقط بحث مســـائل مالی نیســـت و بحث مدیریتی هم هست که باید از نظر مدیریتی برنامه‌ریزی شـــود که بتوانیم به شـــرایطی که ما ســـال‌های گذشـــته در ملایر داشتیم برســـیم. اســـتعدادهای ملایر همانی است که در گذشـــته بوده شاید بیشتر و بهتر هم شده باشـــد پس باید نسبت به گذشته بهتر می‌شدیم که متأسفانه اینگونه نیست.

و حرف آخر؟

اینکه یکدفعه از بنده خواســـتند که دیگر به عنوان مسئول کمیته داوران حضور پیدا نکنم مقـــداری برای بنده ثقیل بـــوده و هر چقدر فکر کردم که چه کم کاری و کوتاهی شـــده به نتیجه‌ای نمی‌رســـم، ضمن اینکه بنده حق داوران همـــدان را تضییع نکرده و فقط حق را به حق‌دار داده و عدالت نسبی را در سطح اســـتان ایجاد کردیم که از داوران شهرستانی بیشتر استفاده شود. هنوز هم این مسأله برای بنده حل نشده و مبهم است که چرا؟

مستطیل سبز

شنل قهرمانی بر تن شهرداری‌چی‌ها

جشن صعود تیم فوتبال شهرداری همدان به لیگ دسته دوم دوشنبه شب در حضور مسئولان، پیشکسوتان، بازیکنان، کادرفنی و اهالی رسانه استان برگزار شد.

شهردار همدان در این آیین گفت: باید به جوانان این شهر افتخار کنیم که توانستند با صعود به لیگ دو، بارقه‌های امید را برای کسب موفقیت در این رشته ورزشی فراهم کرده و امیدها را برای بازگشت دوباره فوتبال شهرمان به اوج زنده کنند.

سید مصطفی رســـولی بیان کرد: ۸۰ درصد بازیکنان فصل جاری تیم شهرداری همدان بومی بودند و علاوه بر آن کادر فنی تیم نیز از مربیان جوان، بومی و آینده‌دار بود.

وی گفت: در طول فصل نیز بـــا حمایت‌های مادی و معنوی صورت گرفته اجازه ندادیم مشـــکلی پیش‌روی تیم باشد و اعضای تیم بدون دغدغه توانستند به آنچه که شایسته آنها بود، دست یابند.

رسولی افزود: به طور قطع این روند موفقیت را با حمایت بهتر در لیگ دو ادامه می‌دهیم و امیدوارم بتوانیم مدارج بالاتر را در آینده‌ای نزدیک در فوتبال ایران طی کنیم.

رئیس شـــورای اسلامی شـــهر همدان هم گفت: اعتماد و توجه جدی به اســـتعدادهای توانمند بومی نتیجه موفقیت ورزش همدان است که مسئولان باید به این مهم توجه کنند.

علی‌اکبر نظری افزود: در جامعه‌ای که هزاران بیکار وجود دارد، ورزش می‌تواند از آسیب‌های اجتماعی جلوگیری کرده و نشاط و شادابی را به جامعه تزریق کند.

وی بیان کرد: خوشحالم که تیم شهرداری با تلاش استعدادهای توانمند بومی استان به لیگ دو راه یافت و این نشان می‌دهد همدان از نیروهای توانمندی برخوردار است که باید به آنها توجه جدی شود.

وی با تأکید بر حمایت جدی شـــورای اسلامی شهر همدان از تقویت و ترویج ورزش در جامعه گفت: همه ساله بودجه بسیار مناسبی برای توســـعه ورزش قهرمانی، همگانی و محـــلات اختصاص می‌دهیم و خواستار کشف استعدادهای ورزشی از دل محلات همدان هستیم.

رئیس شورای اسلامی شهر همدان بیان کرد: ورزش شهرداری همواره یکی از ارکان اصلی موفقیت ورزش استان بوده و اکنون آرمین تشکری عضـــو تیم ملی والیبـــال ایران که به المپیـــک راه یافته، نتیجه تلاش و زحمات مربیان والیبال استان در تیم شهرداری بود.

اما جشن صعود تیم فوتبال شهرداری همدان در حالی دوشنبه شب در شهربازی ارم برگزار شد که بیش از نیمی از اعضای شورای اسلامی شهر همدان در این مراسم غیبت داشتند!

نظری رئیس شورای اسلامی شهر همدان به همراه رضایی، طبی‌مسرور و غلامی‌خجســـته نفرات حاضر در این مراسم بودند و مابقی اعضای شـــورا غایب بودند. حتی میرزایی و قره‌باغی دو تن از اعضای شورای شهر که علاقه وافری به فوتبال دارند هم در این مراسم حضور نداشتند.

در این مراسم، اعضای تیم شهرداری همدان با لباس‌های متحدالاشکل در انتهای سالن مســـتقر شدند و مرتضی سرمدی از خواننده‌های پاپ همدان ۳ مرحله به اجرای موسیقی پرداخت.

حضور پیشکســـوتان فوتبال همدان در این مراسم جالب توجه بود در حالـــی که برخی از آنها به خاطر کدورت‌های همیشـــگی با فاصله در فضایی از مجلس مشغول صحبت با همنوع خود بودند.

رئیس شورای اسلامی شهر همدان در این مراسم به وجود هزاران جوان بیکار در همدان اشاره کرد!

نظری همچنین به اشتباه راه‌یابی آرمین تشکری عضو همدانی تیم ملی والیبال کشورمان به المپیک ریو برزیل را المپیاد عنوان کرد که با واکنش حاضران در جلسه همراه شد! نکته جالب توجه این بود که هیچ یک از مسئولان ارشد اجرایی استان در این مراسم حضور نداشتند.

برخی بازیکنان خواســـتار عملی شدن قول شـــهردار مبنی بر استخدام بازیکنان واجد شرایط در شهرداری در صورت صعود به لیگ دو شدند.

دروازه‌بان اصلی تیم شـــهرداری که نقـــش بزرگی در موفقیت این تیم داشت بنا به مشکلات شخصی در این مراسم حضور نیافت.

نکته جالب دیگر معرفی چندین دروازه‌بان عضو تیم شـــهرداری برای دریافت هدیه بود! امیرحسین اسکندریان، مدیرعامل سازمان فرهنگی ورزشی شهرداری که این روزها شایعه تغییرش از این پست به گوش می‌رسد، در گوشه‌ای از سالن و به دور از سایر مدیران شهرداری نشسته بـــود. این موفقیت به هر حال در زمان مدیریتی وی به ثمر نشســـته و شهردار نیز قدردان زحمات او شد.

عبدالحمید رمضانی، مدیرعامل باشگاه پاس نیز در این مراسم حضور داشت. مراسم باشگاه شهرداری ٤ ساعت به طول انجامید.

در این مراسم از فرزند سردار شهید علیرضا شمسی‌پور تقدیر شد. ضمن اینکه تعالی، فرماندار همدان به همراه منعم، مدیرکل ورزش و جوانان استان نیز میهمانان این مراسم بودند.

همدانی‌ها ۵ سهمیه المپیک دارند

مدیـــرکل ورزش و جوانان همدان گفـــت: در حال حاضر ۵ سهمیه برای اعزام به المپیک ۲۰۱٦ ریو برزیل داریم.

به گزارش روابط عمومی اداره کل ورزش و جوانان استان همدان، رســـول منعم بیان کرد: مه‌لقا جام بزرگ در رشته تیراندازی، آرمین تشـــکری در والیبال و حمید زورآوند در پیاده‌روی ۳ ورزشـــکار اعزامی از همدان به المپیک ریو برزیل هستند.

وی گفت: همچنین ســـکینه خدابنده‌لو مربی تیم ملی تیراندازی و سید عادل برقعی داور بین‌المللی تنیس هر دو از همدان جزو سهمیه کاروان ورزش کشورمان به بازی‌های المپیک ۲۰۱٦ ریو هستند.

منعـــم بیان کرد: در پارالمپیک نیز حمید اســـلامی در دوومیدانی و زهرا نجاتی عارف در والیبال نشسته بانوان دو سهمیه استان همدان محسوب می‌شوند. وی با اشاره به تلاش‌های صورت گرفته برای میثم مصطفی جوکار گفت: باوجود رایزنی‌های صورت گرفته، این کشتی‌گیر آزادکار در فهرست اعزامی‌ها قرار نگرفت.

جاه‌طلبی‌های والیبال ادامه خواهد داشت

ملی‌پوش تیم والیبال گفت: والیبال ایـــران با این موفقیت‌ها قانع نمی‌شـــود و جاه‌طلبی‌هـــای والیبـــال ادامه خواهد داشت.

به گزارش فارس، امیر غفور درباره کسب سهمیه حضور در المپیک توسط تیم ملی والیبال گفت: خدا را شـــکر موفق شدیم از پس این مســـئولیت ســـنگین که روی دوشـــمان بود برآییم. حس بسیار خوبی است که مردم را شاد و خوشحال می‌بینیم.

وی ادامه داد: امیدوارم در المپیک بتوانیم بهتـــر از این هم بازی کنیـــم چرا که تیم مـــا با ایـــن موفقیت‌ها قانع نمی‌شـــود و جاه‌طلبی‌های والیبال ادامه خواهد داشت چون والیبال این شایستگی را دارد.

ملی‌پوش تیم والیبـــال درباره وضعیت و مصدومیتش گفت: باید یک MRI دیگر هم بگیرم اما آنطور که پزشـــک تیم ملی پیش‌بینی کرده است ۲ هفته دیگر مشکلم برطرف خواهد شد.

خبـر

"بادی پامپ" شکلی جدید و پرهیجان برای وارد کردن ورزش به زندگی

مســـئول کمیته بـــادی پامپ هیأت ورزش‌های همگانی اســـتان همدان از برگزاری نخستین کارگاه "بادی‌پامپ" در همدان و استقبال چشمگیر بانوان همدانی خبر داد و بیان کرد: بادی پامپ شکلی جدید و پرهیجان برای وارد کردن ورزش به زندگی است.

بهار یوســـفی‌صفت به ایســـنا گفت: این کارگاه آموزشی به مدت ٤ روز و با مدرسی سمیه قادری مســـئول کمیته بادی پامپ فدراسیون ورزش‌های همگانی کشور برگزار شد.

وی افزود: در مرحله نخســـت این کارگاه آموزشـــی ۳۱ نفر از بانوان علاقمند زیرنظر مدرس فدراســـیون آموزش‌های لازم را در باشـــگاه امروزی همدان فرا گرفتند. یوسفی‌صفت بیان کرد: در پایان این دوره به شرکت‌کنندگان گواهینامه حضور در کارگاه اعطا شد ضمن اینکه با توجه به استقبال خوب بانوان قصد داریم دومین دوره کارگاه آموزشی را پس از ماه مبارک رمضان برگزار کنیم.

وی در خصوص آشـــنایی با این رشـــته ورزشـــی گفت: بادی پامپ ورزشی هوازی- قدرتی است که از هالتر برای انجام تمرینات قدرتی و استقامتی اســـتفاده می‌کند. یوسفی‌صفت ادامه داد: البته بادی پامپ شـــکلی جدید و پرهیجان برای وارد کردن ورزش و تناسب‌اندام به زندگی آدم‌هاست و کلاس‌های ورزشی این رشته این روزها در اکثر باشگاه‌ها برپا می‌شود. وی بیان کرد: این ورزش باعث بالا رفتن حجم عضلانی بدن و از بین رفتن تدریجی چربی‌ها شده و ورزشکار خیلی زود شاهد شکل گرفتن و تفکیک عضلات خود می‌شود.

یوســـفی‌صفت یادآور شـــد: در ٤٥ تا ٦٠ دقیقه‌ای که این کلاس‌ها به طول می‌انجامند، ورزشـــکار وقت کافی برای سوزاندن مقدار زیادی کالری خواهد داشت و موجب کاهش وزن می‌شود.

وی با اشـــاره به فواید ارزنده ورزش بادی پامپ بیان کرد: تمرینات اســـتقامتی با وزنه راهی عالی برای کالری‌سوزی و روشی فوق‌العاده برای عضله‌سازی اســـت و با بالا رفتن متابولیســـم، عضلات با این تمرینات ترمیم می‌شوند و مدت زمان طولانی پس از اتمام تمرین هم سرعت کالری‌سوزی همچنان بالا خواهد ماند.

روزنامه همدان پیام

اوقات شرعی همدان در سال ۱۳۹۵

روز	روز هفته	اذان صبح	طلوع آفتاب	اذان ظهر	غروب آفتاب	اذان مغرب	نیمه‌شب
۱۸	سه شنبه	۴:۱۹	۶:۰۲	۱۳:۱۵	۲۰:۲۸	۲۰:۴۸	۰:۱۳
۱۹	چهار شنبه	۴:۱۹	۶:۰۲	۱۳:۱۵	۲۰:۲۸	۲۰:۴۹	۰:۲۲
۲۰	پنج شنبه	۴:۱۹	۶:۰۲	۱۳:۱۵	۲۰:۲۹	۲۰:۴۹	۰:۲۴
۲۱	جمعه	۴:۱۸	۶:۰۲	۱۳:۱۵	۲۰:۲۹	۲۰:۵۰	۰:۲۴
۲۲	شنبه	۴:۱۸	۶:۰۳	۱۳:۱۶	۲۰:۲۹	۲۰:۵۰	۰:۲۴
۲۳	یک شنبه	۴:۱۸	۶:۰۲	۱۳:۱۶	۲۰:۳۰	۲۰:۵۱	۰:۲۴
۲۴	دو شنبه	۴:۱۸	۶:۰۲	۱۳:۱۶	۲۰:۳۰	۲۰:۵۱	۰:۲۴
۲۵	سه شنبه	۴:۱۸	۶:۰۲	۱۳:۱۶	۲۰:۳۱	۲۰:۵۲	۰:۲۴
۲۶	چهار شنبه	۴:۱۸	۶:۰۲	۱۳:۱۷	۲۰:۳۱	۲۰:۵۲	۰:۲۴
۲۷	پنج شنبه	۴:۱۸	۶:۰۲	۱۳:۱۷	۲۰:۳۱	۲۰:۵۲	۰:۲۵
۲۸	جمعه	۴:۱۸	۶:۰۲	۱۳:۱۷	۲۰:۳۲	۲۰:۵۲	۰:۲۵
۲۹	شنبه	۴:۱۸	۶:۰۲	۱۳:۱۷	۲۰:۳۲	۲۰:۵۳	۰:۲۵
۳۰	یک شنبه	۴:۱۸	۶:۰۳	۱۳:۱۷	۲۰:۳۲	۲۰:۵۳	۰:۲۵
۳۱	دو شنبه	۴:۱۸	۶:۰۳	۱۳:۱۸	۲۰:۳۲	۲۰:۵۳	۰:۲۵
۱	سه شنبه	۴:۱۸	۶:۰۳	۱۳:۱۸	۲۰:۳۲	۲۰:۵۴	۰:۲۶
۲	چهار شنبه	۴:۱۹	۶:۰۳	۱۳:۱۸	۲۰:۳۲	۲۰:۵۴	۰:۲۶
۳	پنج شنبه	۴:۱۹	۶:۰۳	۱۳:۱۸	۲۰:۳۲	۲۰:۵۴	۰:۲۶
۴	جمعه	۴:۱۹	۶:۰۲	۱۳:۱۸	۲۰:۳۳	۲۰:۵۴	۰:۲۶
۵	شنبه	۴:۲۰	۶:۰۲	۱۳:۱۹	۲۰:۳۳	۲۰:۵۴	۰:۲۷
۶	یک شنبه	۴:۲۰	۶:۰۲	۱۳:۱۹	۲۰:۳۳	۲۰:۵۴	۰:۲۷
۷	دو شنبه	۴:۲۰	۶:۰۵	۱۳:۱۹	۲۰:۳۳	۲۰:۵۴	۰:۲۷
۸	سه شنبه	۴:۲۱	۶:۰۵	۱۳:۱۹	۲۰:۳۳	۲۰:۵۴	۰:۲۷
۹	چهار شنبه	۴:۲۱	۶:۰۵	۱۳:۱۹	۲۰:۳۳	۲۰:۵۴	۰:۲۸
۱۰	پنج شنبه	۴:۲۲	۶:۰۶	۱۳:۲۰	۲۰:۳۳	۲۰:۵۴	۰:۲۸
۱۱	جمعه	۴:۲۲	۶:۰۶	۱۳:۲۰	۲۰:۳۳	۲۰:۵۴	۰:۲۸
۱۲	شنبه	۴:۲۳	۶:۰۷	۱۳:۲۰	۲۰:۳۳	۲۰:۵۴	۰:۲۸
۱۳	یک شنبه	۴:۲۴	۶:۰۷	۱۳:۲۰	۲۰:۳۳	۲۰:۵۴	۰:۲۹
۱۴	دو شنبه	۴:۲۴	۶:۰۸	۱۳:۲۰	۲۰:۳۳	۲۰:۵۴	۰:۲۹
۱۵	سه شنبه	۴:۲۵	۶:۰۸	۱۳:۲۱	۲۰:۳۳	۲۰:۵۴	۰:۲۹

روزنامه اجتماعی، سیاسی، فرهنگی، اقتصادی

The Message Of Madestan's History & Civilization & Culture

روزنامه همدان پیام

www.HamedanPayam.com

پیام تاریخ، تمدن و فرهنگ مادستان

روزنامه صبح استان

صاحب امتیاز و مدیر مسئول: نصرت ا... طاقتی احسن
سردبیر: یدا... طاقتی احسن
نشانی: همدان، ابتدای خیابان مهدیه، روبروی دبیرستان شریعتی ساختمان پیام
صندوق پستی: ۶۶۶ - ۶۵۱۵۵
تلفن: ۳۸۲۶۴۴۳۳ (ویژه) نمابر: ۳۸۲۷۹۰۱۳
سردبیر: ۰۹۱۸۳۱۵۱۴۳۷ آگهی: ۳۸۲۶۴۴۳۳
لیتوگرافی و چاپ: پیام رسانه (۳۸۲۷۴۰۸۲ - ۰۸۱)

پایگاه اینترنتی.....www.Hamedanpayam.com
ارتباط با روزنامه.....۱۰۰۰۶۰۶۶
ارتباط با روزنامه.....info@Hamedanpayam.com
Hamedanpeyam@yahoo.com
ارتباط با مدیرمسئول.....modir@Hamedanpayam.com
ارتباط با سردبیر.....sardabir@Hamedanpayam.com
سرویس آگهی.....agahi@hamedanpayam.com
سرویس اشتراک.....eshterak@hamedanpayam.com
چاپخانه پیام رسانه.....litohoma@yahoo.com

چهارشنبه ● ۱۹ خردادماه ۱۳۹۵ ● ۲ رمضان ۱۴۳۷ ● ۸ ژوئن ۲۰۱۶ ● شماره ۲۶۵۳

اوقات شرعی

اذان ظهر	۱۳:۱۵
غروب خورشید	۲۰:۲۷
اذان مغرب	۲۰:۴۸
نیمه شب شرعی	۰۰:۲۳
اذان صبح فردا	۰۴:۲۰
طلوع خورشید فردا	۰۶:۰۲

» منبع: موسسه ژئوفیزیک تهران

آب و هوا

پیش‌بینی وضع هوا:

صاف تا کمی ابری، وزش باد و گرد و غبار

شهرستان	همدان	ملایر	تویسرکان	نهاوند	کبودراهنگ	زرین	فامنین	فهلیان	اسدآباد	بهار
▲	۳۰	۳۰	۲۹	۳۰	۳۱	۳۰	۳۱	۳۱	۳۱	۳۰
	۱۱	۱۶	۱۳	۱۳	۱۱	۱۰	۱۲	۱۳	۱۱	۱۱
	۳۰	۳۰	۳۵	۳۰	۳۵	۴۰	۳۰	۲۵	۴۵	۳۰

حدیث:

پیامبراکرم(ص):

چون هلال ماه رمضان پدید آید، درهای دوزخ بسته گردد و درهای بهشت گشوده شود و شیاطین به زنجیر کشیده شوند

بحار الأنوار: ۹۶ / ۲۴۸ / ۱۴؛ میزان الحکمه: ج۴، ص۵۲۰

دوبیتی باباطاهر

خور از خورشید روبت شرم دارد — مه نو زابرویت آزرم دارد
بشهر و کوه و صحرا هر که بینی — زبان دل بذکرت گرم دار

تـــازه‌ها

ساخت سلاحی که سلول شلیک می‌کند!

اسلحه‌ها معمولاً به خاطر طبیعت مخربشان شـــناخته شده هستند، اما نوع جدیدی از اسلحه طراحی شـــده که به جای آســـیب زدن شـــفا می‌بخشد.اســـلحه SkinGun به شلیک ســـلول‌های بنیادی به مناطق سوخته می‌پردازد و زمان درمان و بهبود را نسبت به شیوه‌های استاندارد ارتقا می‌دهد.به گزارش ایسنا، بر اســـاس آزمایشات جدید، این سلاح می‌تواند افشـــانه درمانی را با پوشش‌دهی ۲۰۰ برابر بیشتر از روش‌های سنتی ارائه کند.زمانی که بیماری یا ســـوختگی وارد اورژانس می‌شود، زمان از اهمیت بسیار زیادی برخوردار است. اما نمونه‌برداری‌ها معمولاً ساعت‌ها به طول انجامیده و زمان بهبود می‌تواند طولانی و دردناک باشد.

چراغ سبز اروپا به نخستین درمان ژنی جهان برای کودکان

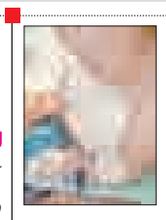

کمیسیون اروپا نخســـتین ژن درمانی جهان برای کودکان را تأیید کرد. این درمان موســـوم بـــه Strimvelis برای درمان کودکان مبتلا به نقص ایمنی ترکیبی شـــدید یا ADA-SCID طراحی شده است. به گزارش ایسنا، در درمان جدید شرکت دارویی GlaxoSmithKline، باید سلول‌های بنیادی را از مغز استخوان بیمار دریافت کرد. این سلول‌ها سپس به طور ژنتیکی در یک لوله آزمایشگاهی اصلاح شده و مجدداً به بدن معرفی می‌شوند.برای نخستین بار یک درمان که به طور تجاری در دسترس است، توانسته تأییدیه اروپا برای استفاده از روش‌های ترمیم ژن به منظور درمان یک بیماری را به دست آورد.

تولید اکسیر جوانی تا ۲ سال آینده

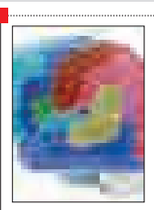

محققان دانشگاه مک‌مستر کانادا مدعی شدند که تا ۲ سال آینده قرص چشمه جوانی حاوی ۳۰ ویتامین و ماده معدنی برای کنترل یا بازگشت روند پیری مغز را به بازار عرضه می‌کنند.در مرحله آزمایشی تولید قرص جوان‌کننده مغز مشخص شـــد که با مصرف این مکمل دارویی فرایند زوال سلول‌های مغزی متوقف شـــده و حتی در مواردی آسیب‌های مغزی درمان می‌شوند. همچنین با مصرف این مکمل رادیکال‌های آزاد مؤثر در فرایند پیری سلول‌ها کاهش می‌یابد.به گزارش ایسنا، محققان کانادایی تهیه نسخه قرص چشمه جوانی را با هدف توقف و معکوس‌سازی فرایند آسیب مغزی ناشی از بیماری زوال مغز یا سایر بیماری‌های مربوط به پیری در دستور کار دارند.

کلید درمان چاقی کشف شد

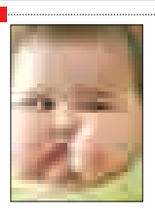

محققان آمریکایی با انجام آزمایشات متعدد متوجه شدند که عنصر «مس» کلید درمان چاقی است.محققان دانشـــگاه کالیفرنیا آمریکا متوجه شـــدند که مس نقش کلیدی در سوخت‌وســـاز بافت‌های چربی در بدن به عهده دارد.به گزارش مهر، در نتیجه تحقیقات انجام شـــده مشخص شد که مس در از بین بردن سلول‌های چربی بسیار ضروری اســـت ضمن اینکه قادر به ایجاد انرژی در بدن هستند. در واقع مس همچون یـــک رگولاتور (تنظیم‌کننده) عمل می‌کند. این بدین معنی است که اگر مس زیادی به بدن برسد مقدار زیادی از سلول‌های چربی بدن از بین می‌روند که در مقابل می‌توان گفت، فقر بدن نسبت به عنصر مس می‌تواند با چاقی و بیماری‌های مرتبط با آن در ارتباط باشد.

پیشرفته‌ترین برگ مصنوعی جهان ساخته شد

محققـــان آمریکایـــی موفـــق بـــه تولید پیشـــرفته‌ترین بـــرگ مصنوعی جهـــان برای تولید انرژی شـــدند.محققان دانشگاه هاروارد آمریـــکا توانســـتند «برگ بیونیکی» را توســـعه دهند که نســـبت به برگ‌هـــای طبیعی عمل فتوســـنتز را بهتـــر و از قابلیت بالایی برای تولید ســـوخت‌های مایع برخوردار است.به گزارش مهر، این برگ بیونیکی در آب قرا می‌گیرد و می‌تواند انرژی خورشـــیدی را جذب کند ضمن اینکه قادر به جداســـازی ملکول‌های آب به اجزای گاز، هیدروژن و اکســـیژن است که با توسعه بیشـــتر این روش می‌توان سلول‌های سوختی برای تولید برق به دست آورد.

فرهنگ

فیلم‌سازی پایبند به نگاه‌های نو است

نگاه هنر بر ماندگاری اساطیر نقش خاطره می‌زند

نخســـتین مستندســـاز همدانی عضو پیوسته انجمن خانه سینمای ایـــران، این روزها دانشـــنامه هنری همـــدان را روی کار آورده و اینجاست که تمدن هزار ساله استان همدان نمایان می‌شود. امیرحسین شـــمخانی یکی از فیلم‌سازان مرکز صدای‌وسیمای استان همدان است که بارها فیلم‌های داستانی و مستند وی در جشنواره‌های داخلی و خارجی جوایزی را به خود اختصاص داده اســـت. وی با اخذ مدرک کارشناسی ارشد سینما به طور جدی وارد حرفه فیلم‌سازی شد. این هنرمند که نخستین مستندساز همدان در انجمن خانه سینما است فعالیت خود را از سال ٦٧ در سینما جوانان همدان آغاز کرد و با تولید بیش از ۷۰۰ اثر مستند و داستانی در حوزه‌های تاریخی، فرهنگی، هنری، شهدا، ایثار و مقاومت، کودکان و... به عنوان فعال‌ترین مستندساز در استان همدان شناخته شده است. شمخانی حضور در جشنواره‌های خارجی اونزی اتریش، میلان ایتالیا، گرین‌شات فرانسه و نیز جشنواره‌های داخلی بین‌المللی کیش، رشـــد، کودک و نوجوان اصفهان و... را در کارنامه هنری خود دارد. از آثار این مستندســـاز می‌تـــوان به آقاماهیچی، پرچین، چرخ، سرزمین مادستان، آبادی‌های الوند و زیر پوست شب اشاره کرد.

وی این روزها در حال تدوین دانشنامه‌ای در خصوص فیلم‌سازان همدان اســـت، دانشـــنامه‌ای که به گفته خودش نشـــان می‌دهد استان همدان چه تاریخچه پر باری در حوزه‌های هنری دارد. به بهانه تهیه همین دانشـــنامه ارزشـــمند گفت‌وگویی با این هنرمند به شـــناخت هر چه بهتر عرصه هنر فیلم‌سازی در پایتخت تاریخ و تمدن ایران پرداختیم.

شما در حال حاضر مشغول تهیه دانشنامه فیلم‌سازان بنام همدان هستید. در این خصوص بیشتر توضیح می‌دهید؟

این دانشـــنامه در واقع ســـندی است برای نشـــان دادن هنرمندان فعال در سینمای کشور که همدانی هستند و تاکنون بیش از ۳۰۰ فیلمساز همدانی در عرصه‌های ســـینما، تلویزیون، عکاســـی، هنرهای تجسمی و... کشور معرفی شده‌اند.

با توجه به پتانسیل ویژه استان، وضعیت فیلم‌سازی مستند و فیلم کوتاه را چطور می‌بینید؟

فضای سینمای همدان با توجه به جایگاه تاریخی آن و همچنین وضعیت جغرافیایی آن، که پیرامون گســـل جدا شـــده از زاگرس به نام الوند شکل گرفته و مهد تاریخ و تمدن ایران است.

جایگاه پژوهشگران سینمای مستند چقدر در نظام تولید و مدیریت نقش دارد؟

فرهنگ ایرانی اسلامی در کشور نه تنها شناخته شده نیست بلکه برای تمام جهانیان در یک ابهام بسر می‌برد و با توجه به اینکه تأکید مقام معظم رهبری بر فرهنگ‌سازی سبک زندگی صحیح است در این میان نقش مستندسازان پررنگ می‌شود. در حال حاضر ٤٠٠ نفر در کشور عضو خانه سینما هستند.

حضور جوانان در عرصه فیلم‌ســـازی در همدان را چگونه ارزیابی می‌کنید؟

مـــا برای اینکه جوانان را در منطقه مانـــدگار کنیم نیازمند برنامه‌ریزی‌های راهبردی هستیم یکی از این برنامه‌ها راه‌اندازی دانشگاه تخصصی در حوزه فیلم‌سازی است. دانش‌آموخته‌ها بدون سرمایه و حمایت مالی رها می‌شوند و این یعنی سیســـتم دولتی در یک ضعف کاری بسر می‌برد. رشته سینما هنوز به جایگاه واقعی خود نرسیده و در این زمینه باید یک آسیب‌شناسی دقیقی صورت گیرد چرا که جوانان در جایگاه خوبی قرار دارند که نیازمند حمایت و نگاه خاصی هستند و تا زمانی که آینده شغلی و خروجی کاری ایده‌آل دیده نشود سقوط این عرصه حتمی است.

سینـــما

CINEMA

سینما

- قدس ۱ .....ابد و یک روز
- قدس ۲ .....دلبری
- سینما کانون.....۵۰ کیلو آلبالو - بادیگارد
- فلسطین ۱ .....رسوایی ۲
- فلسطین ۲ .....یک دزدی عاشقانه
- کبودراهنگ.....بادیگارد
- بهمن ملایر.....۵۰ کیلو آلبالو
- آزادی تویسرکان.....بادیگارد

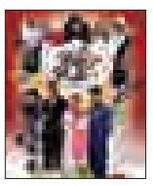

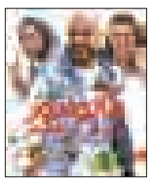

گزارش

معاون گردشگری استان در افتتاح «رها سیر میلاد» نهاوند:

دفاتر مسافرتی موتور محرک گردشگری

» معصومه کمالوند

سـفر یعنی حرکـت از نقطـه‌ای معلوم به مجهول به شـرط آنکـه مبدأ مقصد و مسـیر مشخص شده باشد و به شـرط آنکه برنامه‌ریز این سـفر با تخصص راه را ترسـیم کند. دفاتر خدمات مسـافرتی به عنوان واسطه گردشگری نقش مهمـی را در برنامه‌ریزی یک مسـافرت ایده‌آل ایفا می‌کنند سفری که اگر بدون نظارت تخصصی آژانس‌های مسافرتی برنامه‌ریزی شود بیشتر به وقت تلف کردن شبیه می‌شود تا تحقق معنای یک سـفر. دفاتر خدمات مسـافرتی به عنوان واسطه میان عرضه‌کننده و متقاضی نقش پررنگی در صنعت گردشگری ایفا می‌کنند و این صنعت در سال‌های اخیر به محور اصلی توسعه در اسـتانی تبدیل شده است که عنوان پایتخت تاریـخ و تمدن ایران زمین را در اذهان ترسـیم می‌کند. دفاتر خدمات مسافرتی و جهانگردی به عنوان عنصری واسطه میان عرضه‌کنندگان اصلی خدمات همچون تورگردانان و یا شـرکت‌های حمل‌ونقـل و هتل‌ها نقـش تعیین‌کننده‌ای بر تصمیم‌گیری گردشـگران متقاضی سفر دارند. آنها در واقع پیشانی مواجهه نخستین متقاضیان با صنعت جهانگردی به شـمار می‌روند. توفیق یا توفیق نداشـتن این واسـطه‌ها بـر موفقیت یا شکسـت برنامه‌های مقاصد گردشـگری و عرضه‌کنندگان خدمات گردشـگری به شدت تأثیرگذار اسـت. این دفاتر با برقراری مواجهه میان عرضه‌کننده و متقاضی در واقع شکل‌دهنده بازار گردشـگری هسـتند و در مواردی که این بازار پیش‌تر شـکل گرفته است به عنوان عاملی رونق‌بخـش و متحول‌کننده بازار عمل می‌کنند، دفاتـر خدمات مسـافرتی و جهانگردی ضمن برقراری تماس با تورگردانـان اقدام به فروش بسـته‌های تور آماده شده از سوی آنها می‌کنند، این دفاتر همچنین خود اجزاء جدا از هم سـفر را نیز به نمایندگـی از عرضه‌کنندگان منفرد آن نظیر شـرکت هواپیمایی، راه‌آهن و یا هتل‌ها و راهنمایان تور به فروش می‌رسانند.

و آنچـه عرصـه را در بـازار رقابت‌هـای آژانس‌های مسـافرتی برای رقیبان تنگ می‌کند تفـاوت در تعیین هدف سـفر و ارائه بهترین خدمات با کمترین هزینه‌هاسـت و زمانی که این دفاتر سـعی دارند جاذبه‌ای جدید و نو را به مردم و گردشـگران معرفـی کنند خواهند توانست گوی سبقت از رقبای خود بربایند.

این دفاتر می‌توانند با فراهم کردن زمینه ارتباطی با آژانس‌هـای جهانگردی داخلـی و خارجی و بـا ایجاد تعامل و ارتباط بیشـتر برای جذب گردشـگران فعالیت تأثیرگذاری برای توسـعه گردشـگری اسـتان همدان داشته باشـند. در روزهای اخیر آغاز به کار سـومین دفتر خدمات مسـافرتی در نهاوند حامـل پیامی خوش برای دوسـتداران سـفر و فعالان گردشگری جنوب استان همدان بود، «رها سـیر میلاد نهاوند» رخ نمایان کرد تا تحولی محسـوس را برای جذب گردشگر و اجرای تورهای تخصصی و تفریحی در نهاوند رقم زند.

افتتاح شرکت مسافرتی «رها سیر میلاد نهاوند»

شرکت خدماتی مسافرتی «رها سیر میلاد نهاوند» روز گذشـته به عنوان ۳۷مین دفتر خدماتی استان همدان، در نهاوند با حضور مسـئولان و متولیان استانی و شهرستانی این حوزه افتتاح شد.

این مرکز خدماتی در حال حاضر با اشـتغالزایی مستقیم ۱۰ نفر با سرمایه‌گذاری بخش خصوصی و بـا هدف توسـعه تورهـای ورودی و جذب گردشگری خارجی واقع در میدان بسیج، بلوار آل آقا فعالیت رسمی خود را آغاز کرده است.

فعالیت ۳۷ شرکت خدمات مسافرتی در استان

معاون گردشگری اداره کل میراث فرهنگی استان در این مراسـم با اعلام اینکه در حال حاضر ۳۷ شرکت خدمات گردشگری مسـافرتی در استان فعال اسـت و ۳ واحد آن در نهاوند است، بحث گردشـگری ورودی و جذب توریسم خارجی را مورد تأکید قرار داد.

علی خاکسار دفاتر خدمات گردشگری مسافرتی را به عنوان موتور محرکه گردشگری و صنعت توریسم دانسـت که نتیجه فعالیت آنها به رونق گردشگری خواهد انجامید و از آنجا که گردشگری انواع مختلفی از جمله، گردشـگری جنگ، سـلامت، طبیعت و فرهنگـی و... دارد اسـتان همـدان و به خصوص شهرستان نهاوند به دلیل داشتن بیشتر این موارد یک مقصد عالی گردشگری محسوب می‌شود.

۷ میلیارد درآمد گردشگری ورودی در ۲۰۱۵

به گفتـه وی تورهای ورودی نقـش مهمی را در توسـعه این صنعت دارند در سال ۲۰۱۵ بالغ بر ۵ میلیون و ۲۵۰ هزار گردشـگر خارجی با درآمدی برابر ۷ میلیارد تومان وارد کشـور شـده‌اند اما در مقابل گردشگری خروجی که بنا به اهداف مختلف از کشور خارج شـده‌اند بیش از ۱۰ میلیارد تومان بوده است و این یک تراز منفی را نشان می‌دهد.

شرکت‌ها تورهای ورودی را تقویت کنند

خاکسار از شرکت‌ها و مجموعه‌های گردشگری اسـتان خواسـت تا تمرکز برنامه‌هـا و اقدامات خود را روی جذب گردشـگر خارجی و توسعه ارزآوری آن قرار دهنـد و در نهایت نتیجه آن به نفع گردشگری داخلی و سایر مجموعه‌های مرتبط از جمله، حمل‌ونقل، هتلینگ، صنایع دسـتی و... خواهد شد.

فرماندار نهاوند: تقویت زیرساخت‌های توریسم با شرکت‌های مسافرتی

فرماندار نهاوند با بیان اینکه فعالیت این نوع مراکز در شهرستان‌ها و در دسترس بودن آنها اقدام قابل توجهی در ارائه خدمات به شـهروندان است و از طرفی در سـالی که بنا به فرمایش مقام معظـم رهبری ایجاد اشتغال و ارزآوری برای کشور مهم است، در تحقق اقتصاد مقاومتی فرصت بسیار خوبی خواهد بود.

ساخت هتل و مجموعه‌های گردشگری در نهاوند

به گفته کریم حمیدوند شهرستان نهاوند با داشتن موقعیت‌هـای عالی و بکر در حوزه گردشـگری جاذبه خوبی به عنوان مقاصد گردشگری است و ایجاد هتل‌ها به مجموعه‌های گردشگری هم رونق می‌دهـد که مجوزهایی در ایـن خصوص صادر شده و انتظار می‌رود مسئولان با تسهیل بخشیدن به روند آن به سوی اجرایی شدن آن پیش برویم.

مدیرعامل: توسعه کارآفرینی و اشتغال

بهمن ساکی مدیرعامل شرکت خدمات مسافرتی گردشـگری رها سیر میلاد نیز با بیان اینکه افتتاح و فعالیت این مرکز با هدف ارزآوری و توسـعه اشتغال و جذب توریسم خارجی و معرفی بیشتر استان همدان و شهرستان نهاوند در حوزه فراملی است، گفت: در نظر داریم در کنار تقویت تورهای ورودی و توسعه اقتصاد گردشگری کشور، مردم ایران را با فرهنگ کسـب‌وکار سایر کشورها در حوزه گردشـگری آشـنا کرده و برای اشتغال و کارآفرینی اقدامات قابل توجهی را اجرایی کنیم.

جانجان: گردشگری اقتصادی و تحقق اقتصاد مقاومتی

محسن جانجان مسـئول میراث فرهنگی نهاوند نیز فعالیت مراکز خدمات گردشگری را از جمله مظاهر تحقق اقتصاد مقاومتی دانست و افزود: تمام تلاشـمان را برای تحقق آن به کار بسته‌ایم و در حـال حاضر نیز از صاحبان سـرمایه می‌خواهیم که وارد این عرصه شـوند و تضمین می‌کنیم که متولیان این حوزه تمام قد آنها را حمایت خواهند کرد.

امـام جمعـه: دفاتـر گردشـگری فرصت‌های توسعه

حجت‌الاسلام مغیثی امام جمعه نهاوند نیز که این روزها حضور پر رنگی را در این مراسم‌ها داشته و حمایت دارند، با بیان اینکه ایجاد مراکز خدمات گردشـگری و مسـافرتی فرصـت خوبی برای گردشگری شهرستان است، آغاز به کار «رها سیر میلاد» را به منزله محرکی برای توسعه شهرستان و ایجاد اشتغال پایدار دانست.

عکس روز

آغاز ماه مبارک رمضان در نقاط مختلف جهان

عکس: AFP

خبـر

هنرمندان صنایع دستی همدان تقدیر شدند

۳۵ هزار و ٦٠٠ نفر در استان همدان در کارگاه‌های صنایع دستی اشتغال دارند که این رقم ٦ درصد از اشتغال استان را شامل می‌شود. هفته صنایع دستی بهانه‌ای شد برای آنکه از ۲۰ پیشکسوت صنایع دستی استان تقدیر شـود. در این مراسـم ۱۸ هنرمند که سال ۱۳۹٤ نشان ملی به آثار هنریشـان اختصاص یافت نشان‌های خود را دریافت کردند.

فعالیت ۲۱ هزار و ۹۰۰ کارگاه صنایع‌دستی در همدان

مدیرکل میراث فرهنگی، صنایع‌دسـتی و گردشگری همدان گفت: در اسـتان همدان ۲۱ هزار و ۹۰۰ کارگاه صنایع‌دسـتی با ۳۵ هزار و ٦٠٠ شـاغل فعال اسـت. علی مالمیر در مراسم تجلیل از هنرمندان و صنعتگران صنایع‌دستی به مناسـبت هفته صنایع‌دستی در همدان اظهار کرد: صنایع‌دستی در استان همدان از جایگاه بسیار خوبی برخوردار است.

وی با بیـان اینکه از منظر هنر و ظرافت هنری نسـل به نسل این هنر منتقل شـده و خلاقیت و نوآوری در افزایش کیفیت صنایع‌دسـتی تولیـدی جایگاهی رفیع برای این هنر ایجاد نموده است، ایشان گفت: در سطح اقتصاد کلان نیز صنایع دستی در ارقام شاخص‌های کلان اقتصادی از جمله شاخص رشد اقتصادی و کاهش نرخ بیکاری مؤثر است. مدیرکل میراث‌فرهنگی، صنایع‌دستی و گردشگری استان همدان افزود: صنایع‌دستی یکی از حوزه‌هایی اسـت که در افزایش ارزش افزوده اقتصاد نقش بسـزایی دارد و از جمله ظرفیت‌های آن افزایش رشـد ارزش افزوده با توجه به هدفگذاری نرخ رشد ۸ درصدی در سند چشم‌انداز است.وی با اشاره به اینکه رونق صنایع‌دستی موجب ایجاد ظرفیت و فرصت‌های جدید اشتغال می‌شـود، گفت: در اسـتان همدان ۲۱ هزار و ۹۰۰ کارگاه صنایع‌دسـتی با ۳۵ هزار و ٦٠٠ نفر شاغل فعال اسـت. مالمیر با بیان اینکه ٦ درصد یعنی یک‌سوم جمعیت شاغلان بخش صنعت استان در حوزه صنایع‌دسـتی فعالیت می‌کنند، ادامـه داد: این موضوع نشانگر آن است که استان همدان در حوزه صنایع‌دستی ظرفیت بسـیار بالایی در اقتصاد دارد.وی با اشـاره به شعار سال مبنی بر اقتصاد مقاومتی تصریح کرد: حوزه صنایع‌دستی با شعار سال بسـیار تطبیق دارد؛ زیرا این اقتصاد درون‌زاست و نکته‌ای که در این اقتصاد اهمیت دارد وجود اصالت و تولید بر مبنای مزیت نسبی و وجود نهاده‌های کاملاً بومی بوده که حوزه صنایع دستی دارای این ویژگی است. مدیرکل میراث‌فرهنگی، صنایع‌دستی و گردشگری اسـتان همدان با بیان اینکه اگر بخواهیم آورده اقتصادی از صنایع دسـتی داشته باشیم باید نگاه ویژه‌ای به صادرات و بحث برون‌گرا کردن این صنعت داشت، وی خاطرنشان کرد: در بخش صنایع‌دستی سال گذشته از گمرک استان ۱۲ میلیون دلار صادرات داشتیم.

وی تأکیـد کرد: به دلیـل اثر مثبت صنایع‌دسـتی بر گردشـگری، این صنعت بر روی گردشگری استان نیز تأثیر بسـیار زیادی دارد، زیرا میزان هزینه گردشگران خارجی جزء صادرات محسوب می‌شود.

اعطای نشان ملی به شاغلان صنایع دستی

مالمیر با بیان اینکه صنایع دستی در منظر اقتصاد و تولید یکی از پرمزیت‌ترین حوزه‌هاسـت، بیان کرد: توجه به بازار و ایجاد اعتماد برای مشتری که یکی از دارایی‌های نامشـهود هر بنگاه بوده بسیار ضروری بوده که در این شـرایط راهکار ایجاد اعتماد و توسعه برند با توجه به تهدیدهای واردات چینی بسـیار حایز اهمیت اسـت، بنابرایـن پرداختن به مقوله نشـان هنری و در معرض داوری قرار گرفتن آثار تولیدی و اعطای نشـان ملی به شاغلان در همین راستا تعریف می‌گردد.

وی گفت: اعطای نشان ملی به این هنرمندان در کمیته اسـتانی و سپس در سـطح ملی به وسیله ۵ داور مورد بررسی قرار می‌گیرد که بر اساس ٤ معیار مرغوبیت کالا، همخوانی با توسعه پایدار، بازاریابی و قابلیت عرضه در بازار و اصالـت در مراحل مختلف فرایند تولید اعم از طراحی و تولید و بازاریابی و فروش صورت می‌گیرد.

گفتنی اسـت، در این همایش از ۱۸ نفر از هنرمندان دارای نشان ملی، ۲۰ نفر پیشکسوت و ۵ نفر از فعالان سفال لالجین تقدیر به عمل آمد.