پیام تاریخ، تمدن و فرهنگ مادستان
|ISNN: 2322-4665|

روزنامه همدان پیام

www.HamedanPayam.com

پنج‌شنبه ● ۲۸ خردادماه ۱۳۹۴ ● ۱ رمضان ۱۴۳۶ ● ۱۸ ژوئن ۲۰۱۵
سال یازدهم ● شماره ۲۳۷۸ ● ۱۲ صفحه روزنامه + نیازمندی‌ها ● ۵۰۰ تومان

ایران

تأکید برضرورت همدلی برابر اجماع جهانی علیه ایران ۴ <ت

خبر

پیش‌بینی هوای بی‌غبار اما گرم ۲ <ت

فرهنگ

۳۰ سال زندگی با حاج کاظم و رضا مارمولک ۶ <ت

جامعه

تابستان تهدید جوانان نشود ۹ <ت

کم‌فروشی و گرانفروشی مهمترین تخلفات بازار ۳ <ت

نخستین گره اسید پاشی اصفهان باز شد ۸ <ت

تأکید بر برخورد نرم با روزه‌خواران ۲ <ت

نخستین جلسه ستاد انتخاباتی برگزار شد

مشارکت حداکثری محور ستاد انتخابات

۲ <ت

▪ با سیمای آشفته مرکز شهر فرصت گردشگری از دست می‌رود

حصاری تنگ بر میدانی ۹۰ ساله

۵ <ت

گفت و گوی همدان‌پیام با بلندقامت محبوب همدانی

تشکری: به تیم ملی باز می‌گردم

تا اواخر سال ۹۱ خیلی چهره شناخته شده‌ای نبود و شاید اگر نام «آرمین تشکری» به گوش می‌رسید خیلی‌ها بی تفاوت از کنار آن عبور می‌کردند. حتی در دهه ۸۰ وقتی با تیم شهرداری همدان در لیگ برتر والیبال توپ می‌زد کمتر کسی فکر می‌کرد روزی برسد که...

۱۱ <ت

پروژه تاریخی در بن‌بست

پتروشیمی هگمتانه به مجلس می‌رود

۳ <ت

پروژه‌های آبرسانی در انتظار سرمایه‌گذار

▪ مدیریت آب می‌گوید کشاورزی آب‌های استان را بدون برنامه می‌بلعد

۳ <ت

یادداشت روز

دروازه شمالی استان شایسته توسعه

سفر به بخش شیرین‌سو برای خبرنگاران استان این ویژگی را داشت که از نزدیک با یکی از مناطق مهم استان که ورودی مهمی برای همدان محسوب می‌شود، آشنا شوند. عنوان دروازه شمالی استان و یکی از شهرهای مسیر گردشگری کشور که جاذبه‌های گردشگری زنجان را به جاذبه‌های استان همدان پیوند می‌دهد، خود به تنهایی کافی است تا برنامه‌ریزی بر اساس این عنوان برای ایجاد تحول و دستیابی به توسعه در منطقه انجام شود. اما شیرین‌سو در کنار این...

۲ <ت

مادستان

بهار را دریابید!

با توسعه جوامع شهری و تمرکز امکانات مختلف در شهرها، تنها محرکی که می‌تواند مهاجرت از روستا به شهر را کاهش دهد، موازی‌کاری در شهر و روستاست. در مجموع هر امکاناتی که در شهرها فراهم می‌شود مشابه آن هم در روستاها به کار گرفته شود تا اینگونه روستاییان که یکی از ارکان مهم فرم توسعه اقتصادی هستند با ماندگار شدن در روستاها بتواند به چرخاندن چرخه اقتصادی کمک کند. چه اینکه اگر روستایی فاقد کوچکترین امکانات باشد به راحتی شاهد مهاجرت... روستاییان به شهرها خواهیم شد و...

۱۰ <ت

سردار همدانی در جمع اساتید بسیجی

در جبهه فرهنگی آسیب پذیر هستیم

جانشین فرماندهی قرارگاه امام حسین(ع) با تأکید بر باید مراقب باشیم و بدانیم که در جبهه فرهنگی و جنگ نرم آسیب‌پذیر هستیم گفت: نحوه فعالیت دشمن از جنگ سخت به جنگ نرم تغییر یافته و باید در این راستا کار اساسی انجام دهیم. در جنگ نرم برخی از سنگرها در حال سقوط است که وظیفه علما و اساتید بسیجی مقابله با این ترفند دشمن و جلب و جذب جوانان به سوی باورهای دینی و امیدآفرینی در جامعه است.

سردار همدانی که در جمع اساتید بسیجی دانشگاه‌های استان همدان سخن می‌گفت با اشاره به اینکه ایجاد دهکده جهانی و حکومت بر دیگر کشورها از راهبردهای ۱۰۰ساله آمریکا است، گفت: راهبرد آمریکا تغییر نداشته و تنها در تاکتیک شکست می‌خورد، باید توجه داشت که جمهوری اسلامی ایران امروز معادلات آمریکا و راهبرد منطقه‌ای آنها را برهم زده است. وی تصریح کرد: آمریکا برای رسیدن به راهبرد خود در ابتدا طرح قطعه قطعه کردن کشورها را در نظر دارد که ایران را به چند قطعه و عراق و سوریه را به ۳ قطعه تقسیم کند تا بر آنها تسلط داشته باشد. بعد از دوران جنگ تحمیلی با بررسی‌هایی که داشتند، متوجه شدند ایران مرکز جوشش بیداری ملت‌های اسلامی است بنابراین به دنبال آن از هجمه نرم بهره گرفتند و همانطور که می‌بینیم امروز سوریه، یمن، بحرین و... در جنگ سخت شکست نمی‌خورند، بلکه در جنگ نرم و فضای مجازی آسیب‌پذیر هستند. آنگونه که تسنیم گزارش داده همدانی با بیان "سوریه در دوران دفاع مقدس ایران به کمک ما آمد و با دشمن همکاری نکرد و ایران را به رسمیت شناخت" گفت: سوریه عمق استراتژیک ماست. وی با اشاره به اینکه سوریه نقطه هدف مؤثر دشمن بود، بیان کرد: سوریه مرز درگیری و عملیاتی با سرزمین اشغالی دارد. در جریان سوریه دو اردوگاه شامل؛ دشمنان سوریه یعنی آمریکا، کشورهای اروپایی و عربی و دوستان سوریه یعنی ایران، روسیه و چین تشکیل شده است. جانشین فرماندهی قرارگاه امام حسین(ع) افزود: اردوگاه دشمن به طور رسمی اعلام کرده بود که هدف از حمله به سوریه کاهش نفوذ معنوی ایران در منطقه، تضعیف حزب‌ا... و خارج کردن آن از جهاد نظامی و تبدیل به یک تشکل سیاسی به دور از جهاد نظامی بود که در آن ناکام ماندند و همه این موارد به سبب تأمین امنیت برای رژیم صهیونیستی بود.

ضمیمه رایگان هر روز روزنامه همدان‌پیام
نیازمندیهای صبح استان همدان
۱۰۰۰۶۰۶۶ ۳۸۲۶۴۴۳۳

اطلاعیه
قابل توجه مودیان محترم مالیاتی
مهلت ارائه الکترونیکی
اظهارنامه مالیاتی از طریق سامانه
WWW.TAX.GOV.IR
تیرماه سالجاری می‌باشد؟
به منظور ارائه الکترونیکی اظهارنامه مالیاتی
تکمیل مراحل ثبت‌نام شماره اقتصادی
از طریق سامانه مذکور ضروری است
روابط عمومی اداره کل امور مالیاتی استان همدان

نوبت دوم

آگهی مناقصه عمومی

شهرداری نهاوند

در اجرای آئین نامه مالی شهرداریها و به استناد بودجه مصوب سال ۱۳۹۴ قصد دارد عملیات اجرایی پروژه های ذیل را از طریق فراخوان عمومی به شرکت های دارای رتبه و توان مالی و مورد تایید واگذار نماید.لذا از کلیه واجدین شرایط دعوت می شود جهت دریافت فرم های استعلام و ارزیابی کیفی و اسناد مناقصه به اداره فنی و مهندسی شهرداری نهاوند مراجعه نمایند.

ردیف	عنوان پروژه	محل تامین اعتبار	اعتبار پروژه	مبلغ تضمین-سپرده
۱	ساماندهی و احداث پارکهای شهر	منابع داخلی	۳/۰۰۰/۰۰۰/۰۰۰ ریال	۱۵۰/۰۰۰/۰۰۰ ریال

- پیمانکاران واجد شرایط جهت شرکت در مناقصه لازم است،پیشنهاد خود را به همراه ضمانتنامه بانکی معتبر (حداقل اعتبار سه ماهه) و یا فیش واریزی به حساب شماره ۰۱۰۴۸۶۸۴۶۶۰۰۳ نزد بانک ملی شعبه زاگرس نهاوند واریز، و تا پایان وقت اداری ۱۳۹۴/۴/۱۱ تحویل دبیرخانه شهرداری نهاوند نموده و رسید دریافت نمایند.
- به پیشنهادهای مخدوش و مشروط و فاقد سپرده ترتیب اثر داده نخواهد شد.
- شهرداری در رد یا قبول هر یک از پیشنهادها مختار است.
- چنانچه برندگان اول،دوم و سوم مناقصه به هر دلیلی حاضر به انعقاد قرارداد نشوند سپرده آنان به ترتیب به نفع شهرداری ضبط خواهد شد.
- ملاک برآورد و پیشنهاد قیمت فهرست بهاء ابنیه سال ۱۳۹۴ می باشد که شامل تعدیل نمی گردد.
- مدارک شامل پاکتهای: (الف) فیش بانکی و یا ضمانت نامه بانکی (ب) اسناد و مدارک مناقصه،ارزیابی و رزومه کاری و آخرین تغییرات شرکت (ج) پیشنهاد قیمت،که می بایست شرکت کنندگان،ضمن لاک و مهر کردن پاکتها آنرا تحویل دبیرخانه شهرداری نمایند.
- هزینه انتشار آگهی بر عهده برنده مناقصه می باشد.
-کمیسیون عالی معاملات شهرداری ساعت ۱۲ مورخ ۱۳۹۴/۴/۱۳ به اتفاق اعضاء تشکیل جلسه و پیشنهادهای رسیده را مفتوح و نتیجه را اعلام خواهد نمود .نوبت اول چاپ: ۱۳۹۴/۳/۲۶ نوبت دوم چاپ: ۱۳۹۴/۴/۲

شاهین فرجی‌فر-شهردار نهاوند

پیام تاریخ، تمدن و فرهنگ مادستان
The Message Of Madestan's History & Civilization & Culture
روزنامه همدان پیام
۲
سه شنبه ● ۲ تیرماه ۱۳۹۴ ● شماره ۲۳۸۲
خبر
khabar@hamedanpayam.com

کوچک‌ترین ناامنی در مرزها نیست

فرمانده تیپ پیاده سپاه انصارالحسین استان همدان می‌گوید: در حال حاضر مرزهای کشور ایران کوچکترین ناامنی را ندارد.
مهدی فرجی در همایش بسیج مهندسین جهاد کشاورزی و منابع طبیعی استان همدان اظهار داشت: اوایل سال گذشته اخبار و مسائلی در غرب کشور به وجود آمد که سرازیر شدن بحران سوریه به داخل کشور عراق و تسخیر شهر موصل توسط داعش و پیشروی آنها در داخل عراق و تسخیر استان‌های عراق یکی پس از دیگری از جمله اتفاقات بود.
به گزارش مهر فرمانده تیپ پیاده سپاه انصارالحسین استان همدان افزود: در این راستا نیروهای ایرانی به دنبال کار مستشاری بودند که با توجه به حکمی که مرجع تقلید شیعه در عراق صادر کرده بود جوانان شیعه و سنی وارد کار شدند تا در برابر داعش بایستند. نیروهایی که تشکیل شده بود در مرحله نخست در مقابل نیروهای تکفیری ایستادند و در مرحله بعد هم شهرها را یکی پس از دیگری باز پس گرفتند.
فرجی گفت که در حال حاضر هم نیاز به فرستادن نیرو از ایران نیست و خود مردم عراق توانایی مقابله با داعش را دارند. مرزهای کشور ایران نیز کوچکترین ناامنی را ندارد و داعش جرات نمی‌کند که به مرزهای ایران نزدیک شود.
فرمانده تیپ پیاده سپاه انصارالحسین استان همدان با بیان اینکه نیروهای داعش ترسو هستند و با جنگ روانی در دل‌ها رعب و وحشت ایجاد می‌کنند، بیان کرد: تنها ۱۰ درصد از نیروهای داعش از نیروهای بومی هستند و مابقی نیروهای خارجی هستند.
وی بیان کرد: بحران عراق و سوریه یکی از مشکلاتی است که در حال حاضر وجود دارد اما نیاز نیست که نیروهای ایرانی حتما حضور فیزیکی در آنجا داشته باشند و نیروهای عراقی خود قادر به دفاع هستند.

یادداشت روز

دروازه شمالی استان، شایسته توسعه

سفر به بخش شیرین‌سو برای خبرنگاران استان این ویژگی را داشت که از نزدیک با یکی از مناطق مهم استان که ورودی مهمی برای همدان محسوب می‌شود، آشنا شوند.
عنوان دروازه شمالی استان و یکی از شهرهای مسیر گردشگری کشور که جاذبه‌های گردشگری زنجان را به جاذبه‌های استان همدان پیوند می‌دهد، خود به تنهایی کافی است تا برنامه‌ریزی بر اساس این عنوان برای ایجاد تحول و دستیابی به توسعه در منطقه انجام شود.
اما شیرین‌سو در کنار این عنوان، مزایای بسیاری دارد که در صورت توجه جدی، می‌تواند توسعه را به بخش، شهرستان و استان هدیه کند. این شایستگی‌ها که در زیرساخت‌های آماده برای توسعه نمود دارد از دسترسی آسان به گاز به عنوان سوخت مورد نیاز صنایع، آب و محل فعالیت در قالب شهرک صنعتی، اماکن گردشگری، تالاب و پرندگان، کشاورزی و طبیعت منطقه و مردمی با همت بلند حکایت دارد.
هر یک از این شایستگی‌ها برای رشد اقتصادی یک منطقه کفایت می‌کند اما نبود برنامه‌ریزی‌ها این رشد اقتصادی را از شیرین‌سو گرفته است.
به عنوان نمونه عبور خط لوله گاز اتیلن از منطقه اقتصادی جهان‌آباد، دلیلی بر صدور مجوز پتروشیمی ابن‌سینا برای فعالیت در این منطقه می‌شود اما این همه مزایا در شیرین‌سو دلیلی بر فعال شدن شهرک‌های صنعتی آن، تاکنون نشده است!
کشاورزی همدان با اصرار، مدرن می‌شود و در کنار آن قرار است به لحاظ وسعت، دیگر کشاورزی جدیدی ایجاد نشود، همچنین قرار است کشاورزی کیفی شود و با بهره‌گیری از صنایع تبدیلی، ارزش افزوده بیشتری برای استان در کشت‌های کم‌آب‌بر ایجاد کند.
در این شرایط اگر امکان ورود با برنامه صنعت، گردشگری و خدمات به مناطقی که به کشاورزی شهرت دارند، نباشد و این امکان ایجاد نشود، بیکاری در این مناطق به اوج خود خواهد رسید و خانواده‌ها را گرفتار جوانان بیکار خواهد کرد. در واقع اگرچه شیرین‌سو را امروز به خوشه‌های طلایی گندم که حاصل تلاش کشاورزان با همت آن است، می‌شناسند اما این روند در آینده نیازمند تغییر و معرفی این بخش با جاذبه‌های صنعتی، گردشگری و خدمات و سایر امتیازات ذاتی و اکتسابی است.
شیرین‌سو اکنون شهرک صنعتی آماده برای سرمایه‌گذاری دارد و در کنار آن کشاورزی بودن اقتصاد منطقه شرایط را برای سرمایه‌گذاری در صنایع تبدیلی و تکمیلی کشاورزی فراهم کرده است. تالاب شیرین‌سو با پرندگان زیبا و بی‌نظیری که میزبانی می‌کند در کنار دیگر جاذبه‌های طبیعی و تاریخی این بخش، بسته آماده‌ای را برای گردشگری و فرا خواندن گردشگران فراهم کرده است. یکی از جاذبه‌های گردشگری موضوع زندگی پروفسور بالتازار در روستای اکنلو است که می‌تواند منشأ و سوژه مناسبی برای اردوهای دانشجویی داخلی و از سراسر جهان بخصوص کشور فرانسه باشد. به هر حال این طبیعی است که فرانسوی‌ها به زندگی یک فرانسوی و هموطن خوشنام خود در ایران علاقمند باشند و بخواهند از نزدیک با محل زندگی و تحقیقات وی آشنا شوند.
همین مسیری که خبرنگاران در این سفر به شیرین‌سو رفته‌اند، می‌تواند مسیری برای گردشگری داخلی استان باشد به شرط آنکه شرکت‌های گردشگری در استان برای آن برنامه‌ریزی کرده و جدی باشند تا بتوانند تورهای یک‌روزه و چند روزه‌ای را در این مسیر پرجاذبه همدان- زنجان برنامه‌ریزی کنند.
شیرین‌سو شمالی‌ترین بخش استان و شایسته توسعه است و حضور خبرنگاران در این بخش نشان داد که ظرفیت گردشگری گروهی یا در اصطلاح تور را نیز دارد ضمن آنکه به لحاظ صنعتی، صنایع تبدیلی کشاورزی و خدمات نیز از استعداد لازم برای بهره‌مندی و حرکت به سمت توسعه با برنامه‌ریزی و توجهات مسئولان برخوردار است.

خبر

هزینه ثبت‌نام فقط ۳۰ هزار تومان است

دریافت پول اضافی در مدارس دولتی ممنوع

رئیس اداره ارزیابی عملکرد و پاسخگویی به شکایات آموزش‌وپرورش استان همدان می‌گوید: در مدارس دولتی به هیچ وجه نباید وجه اضافی با عناوین مختلف از دانش‌آموزان حین ثبت‌نام گرفته شود.
حسن رجبی در گفت‌وگو با تسنیم اظهار داشت: با اتمام امتحانات پایان سال‌تحصیلی دانش‌آموزان، ثبت‌نام در پایه‌های تحصیلی جدید شروع شده است و تا ۳۱ تیر ماه ادامه دارد و والدین با مراجعه به مدارس باید هرچه سریع‌تر نسبت به ثبت‌نام فرزندان خود اقدام کنند.
وی افزود: ثبت‌نام از دانش‌آموزان پایه اول ابتدایی همزمان با اجرای طرح سنجش جسمانی و آمادگی تحصیلی از یکم خردادماه شروع شده است و بر این اساس بیش از ۲۷ هزار نفر در این مقطع تحصیلی ثبت نام شدند.
رئیس اداره ارزیابی عملکرد و پاسخگویی به شکایات آموزش‌وپرورش استان همدان تصریح کرد: ثبت‌نام دانش‌آموزان در مدارس به صورت سیستماتیک و الکترونیکی در سامانه سماد انجام می‌گیرد و تمام اطلاعات دانش‌آموزان در این سامانه ثبت می‌شود.
وی با اشاره به اینکه ۳ هزار و ۶۰۰ مدرسه در سطح استان همدان عملیات ثبت‌نام از دانش‌آموزان را انجام می‌دهند، گفت: تمام ظرفیت این مدارس برای پذیرش دانش‌آموزان در شیفت صبح آماده شده است و تا حد امکان از برقراری شیفت بعدازظهر پرهیز می‌شود.
وی درباره پرداخت هزینه ثبت‌نام در مدارس بیان کرد: در مدارس دولتی به هیچ وجه نباید وجه اضافی با عناوین مختلف از دانش‌آموزان حین ثبت‌نام گرفته شود و مدیران مدارس ملزم هستند تنها مبلغ بیمه، کتاب و هزینه پستی را از دانش‌آموزان درخواست و اخذ کنند.
رئیس اداره ارزیابی عملکرد و پاسخگویی به شکایات آموزش‌وپرورش استان همدان عنوان کرد: هزینه‌های برآورد شده برای اخذ توسط مدارس دولتی در زمان ثبت‌نام دانش‌آموزان به صورت میانگین ۳۰ هزار تومان است و البته هزینه کتاب تنها از دانش‌آموزان ابتدایی و هنرستان‌ها دریافت می‌شود.رجبی گفت: والدین در صورت مشاهده هرگونه تخلف در ثبت‌نام دانش‌آموزان در مدارس می‌توانند به آموزش‌وپرورش مناطق ۱۹ گانه شهرستان‌های استان مراجعه کنند و نسبت به درج شکایات خود اقدام کنند.

نخستین جلسه ستاد انتخاباتی برگزار شد

مشارکت حداکثری محور ستاد انتخابات

سرانجام ستاد انتخابات در آستانه پایان مهلت استعفای مدیران به ریاست محمدابراهیم الهی‌تبار تشکیل جلسه داد.
رئیس ستاد انتخابات استان همدان در این نشست مشارکت حداکثری مردم در تعیین سرنوشت خود در انتخابات مجلس خبرگان و مجلس دهم را محور فعالیت‌های ستاد انتخابات استان اعلام کرد.
به گزارش کمیته اطلاع‌رسانی ستاد انتخابات استان، محمدابراهیم الهی‌تبار در نخستین نشست اعضای ستاد انتخابات استان، گفت: ایجاد فضای رقابتی و با نشاط برای بیان دیدگاه‌ها، سالم برگزار شدن انتخابات با دقت و امانتداری از محورهای دیگر سیاست‌های کلی وزارت کشور و استان در انتخابات است.
وی با یادآوری بیانات امام راحل(ره) که «میزان رأی ملت است» و رهبر معظم انقلاب که فرموده‌اند؛ «رأی مردم حق الناس است» اظهار کرد: این بیانات معیار فعالیت ستاد انتخابات کشور و استان است و این ستاد به دنبال حراست از آرای مردم است؛ زیرا مجری انتخابات باید امین رأی مردم باشد. رئیس ستاد انتخابات استان افزود: فصل‌الخطاب قانون است و ستاد، قانون را به عنوان مبنا اجرا خواهد کرد و اجازه نخواهد داد که کسی فراتر از قانون حرکت کند و به خود هم اجازه نخواهد داد که قانون را نادیده بگیرد.
الهی‌تبار بیان داشت: انتخابات محکی برای افزایش سرمایه اجتماعی است و باید با زمینه‌سازی مشارکت حداکثری، ایجاد اعتماد و افزایش رضایتمندی این سرمایه را افزایش داد.
وی با یادآوری شعار سال، تصریح کرد: با همدلی و همزبانی، اعتقاد به ظرفیت‌های درون جامعه و اعتماد متقابل به دنبال برگزاری انتخابات در یک فضای آرام و با کمترین تنش هستیم و سعی خواهیم کرد با سعه صدر مسائل را دنبال کنیم و با برخورد با بی‌قانونی و عدم اجازه سرکشی به جریان‌ها و افراد، فضا را برای برگزاری انتخابات سالم فراهم کنیم.
رئیس ستاد انتخابات استان با یادآوری تقویم انتخابات، خاطرنشان کرد: در بررسی صلاحیت داوطلبان انتخابات مجلس دهم به قانون عمل خواهد شد و استعلام از مراجع ٤گانه ملاک عمل خواهد بود و این مراجع نیز باید بر اساس قانون و آن اختیاراتی که قانون به آنها داده است، عمل کنند.

تحرکات انتخاباتی را رصد می‌کنیم

الهی‌تبار ادامه داد: داوطلبان انتخابات در زمان تعیین شده قانونی می‌توانند تبلیغات رسمی داشته باشند و در خارج از این زمان، هرچند قانون مسکوت است، اما اگر به عنوان کاندیدای انتخابات تبلیغات داشته باشند، تخلف است و هرگونه تحرک انتخاباتی داوطلبان احتمالی، رصد می‌شود و اگر خلاف قانون باشد، برخورد شده و اگر لازم باشد، تذکر داده خواهد شد. وی افزود: کسی حق ندارد از امکانات دولتی له یا علیه کسی در انتخابات استفاده کند و اگر مشاهده شود، برخورد خواهد شد.

توصیه به کاندیداها در بیان نقد منصفانه

رئیس ستاد انتخابات استان با تأکید بر توجه به سرمایه اجتماعی از سوی فعالان انتخاباتی گفت: انتخابات فرصتی برای افزایش سرمایه اجتماعی است و کاندیداها و افرادی که قصد کاندیداتوری دارند، معمولاً مشکلات را برجسته می‌کنند و این باعث می‌شود، نقد غیرمنصفانه داشته باشند و این برای کلیت نظام آسیب و ضربه است؛ زیرا مسبب کاهش اعتماد عمومی می‌شود.
الهی‌تبار تأکید کرد: کاندیداها و افرادی که قصد کاندیداتوری دارند به این موضوع توجه کنند که کاهش اعتماد عمومی و برجسته‌سازی برخی مسائل، جامعه را با چالش‌های امنیتی مواجه خواهد کرد پس ویژگی‌ها، توانمندی‌ها و برنامه‌های خود را اعلام کنند و کارهایی که می‌توانند با مردم انجام دهند را اطلاع داده و اعتماد را کاهش ندهند یا به سمت ایجاد بی‌اعتمادی بین دولت و مردم نروند که این آسیبی برای شعار سال و اعتماد عمومی است.
وی با بیان اینکه انتخابات موضوعی ملی است و با شکوه و بدون حاشیه برگزار شدن آن مهم است، تصریح کرد: شناخت از ظرفیت‌ها و امکانات استان لازمه استفاده بهتر از آنها در موضوع برگزاری و اجرای انتخابات است پس اطلاعات امکانات و ظرفیت‌های دستگاه‌های اجرایی استان به منظور اجرای بهتر انتخابات، شناسایی و به ستاد ارائه شود. رئیس ستادانتخابات استان همچنین گفت: به فرمانداری‌ها اعلام شده تا مقدمات برگزاری انتخابات را ایجاد کنند؛ زیرا اجرای انتخابات بر اساس قانون با وزیر کشور، فرمانداران و بخشداران است.

احتمال رأی‌گیری الکترونیکی در انتخابات

الهی‌تبار با بیان اینکه ارتباط ستاد انتخابات استان و کشور از دوم اردیبهشت‌ماه امسال برقرار است، خاطرنشان کرد: تمامی فرایند انتخابات مکانیزه انجام می‌شود و فقط مرحله اخذ رأی وشمارش و تجمیع آرا، الکترونیکی نیست البته وزارت کشور آمادگی خود را برای برگزاری انتخابات تمام الکترونیکی اعلام کرده و اگر مسائل مورد نیاز مانند تجهیزات، هزینه‌ها، اجرا و آموزش در تعامل با شورای نگهبان برطرف شود، انتخابات الکترونیکی برگزار خواهد شد.
وی افزود: ملاک برگزاری انتخابات، قانون فعلی انتخابات است و اگر قانون تغییر کند، ملاک قانون جدید خواهد بود.
رئیس ستاد انتخابات استان اضافه کرد: ۳ انتخابات مجلس، خبرگان و میان‌دوره‌ای شوراها در هفتم اسفندماه امسال، در استان برگزار خواهد شد که برگزاری انتخابات میان‌دوره‌ای شوراها در ۲ شهر شیرین‌سو و فرسفج و ۸۵ روستا در سطح استان، تاکنون قطعی است. در ادامه این جلسه اعضای کمیته‌ها با مرور تقویم هر ۳ انتخابات به بیان نقطه نظرات خود پرداختند.
اولین جلسه ستاد انتخابات استان با حضور محمدابراهیم الهی‌تبار رئیس ستاد انتخابات استان، ابوالقاسم الماسی دبیر ستاد، احسان شهابی مسئول کمیته تبلیغات و اطلاع‌رسانی، ضرغام احمدوند مسئول کمیته حراست و استعلامات، ناصر پورمرادی مسئول کمیته امنیتی، عباس صادقی پوریانی مسئول کمیته فناوری و اطلاعات و محمدرضا میرصفدری مسئول کمیته پشتیبانی ستاد انتخابات استان، صبح روز دوشنبه برگزار شد.

در ستاد امر به معروف و نهی از منکر مطرح شد

تأکید بر برخورد نرم با روزه‌خواران

هر ساله با آمدن ماه رمضان طرح‌هایی انتظامی از سوی ضابطان قضایی اجرا می‌شود. این طرح‌ها بیشتر بر برخورد با هرگونه روزه‌خواری در ملأ عام و اعمال مجازات تعزیری محوریت یافته تا جایی که امسال نیز همزمان با آغاز ماه رمضان دادستان کل استان از تشکیل شعبه‌ای در دادگستری برای برخورد با این جرم خبر داد و پشت بند آن هم فرمانده نیروی انتظامی استان بر برخورد با روزه‌خواران تأکید کرد. در همین بین جانشین فرمانده انتظامی شهرستان همدان هم از دستگیری ۷۲ روزه‌خوار در سطح شهر خبر داده است.
سرهنگ ملکی گفته که «پلیس راهور همدان با افرادی که در داخل خودروهای خود اقدام به روزه‌خواری می‌کنند برخورد کرده و وسیله نقلیه آنها به پارکینگ منتقل می‌شود».
این دست اقدامات در حالی است که در قانون مجازات اسلامی به طور دقیق به مجازات روزه‌خواری در ملأ عام اشاره نشده اما در ماده ٦٣٨ این قانون آمده است که تظاهر به هر عمل حرامی در انظار عمومی، جرم است. بر این اساس، برابر ماده ۲۱ قانون تشکیل دادگاه‌های عمومی و انقلاب در امور کیفری در جرائم مشهود، امکان دستگیری متهم و حفظ دلایل جرم برای ضابطین قضایی پیش‌بینی شده است. در شرع مقدس اسلام روزه‌خواری نوعی حرمت‌شکنی نسبت به احکام و جامعه اسلامی تلقی شده است.
فرماندار همدان به عنوان عالی‌ترین مسئول دولتی در شهرستان همدان نظر دیگری برای مواجهه با روزه‌خواران دارد. علی تعالی می‌گوید که «بعضی افراد در ماه مبارک رمضان اقدام به روزه‌خواری کرده که باید این افراد را با ملایمت توجیه کنیم». او گفته «برخورد سفت و سخت با برخی از روزه‌خواران موجب جبهه‌گیری این عده در مقابل سیستم می‌شود».
تعالی در جلسه ستاد امر به معروف و نهی از منکر گفت که فضای شهر همدان بیشتر با امر به معروف و نهی از منکر مناسب است و باید دستگاه‌های فرهنگی جدی‌تر در این امر ورود پیدا کنند. به گفته فرماندار همدان « اگر امر به معروف و نهی از منکر با چاشنی مهربانی و عطوفت اعمال شود، اثرات آن به مراتب موثرتر و مناسب‌تر خواهد بود. وقتی فردی از موهبت ماه رمضان غافل است و اقدام به روزه‌خواری می‌کند قبل از هر چیز باید به خاطر غفلت وی برای او دلسوزی کرد و اگر با این نگاه او را امر به معروف کرد به طور حتم طرز بیان با وی متفاوت خواهد بود».
این مسئول ارشد گفته که« لحن آرام و نرم در امر به معروف و نهی از منکر اثر بیشتری بر مخاطبان دارد؛ چراکه مردم این جامعه متعلق به ما هستند و باید کاری کنیم که وفاق اجتماعی برداشته شود».
اظهارات فرماندار همدان در حالی است که جانشین فرمانده انتظامی شهرستان همدان در گزارشی از اقدامات فرمانده انتظامی در ماه رمضان در این نشست از تشدید گشت‌ها در تفرجگاه‌ها با توجه به انبوه مسافران و تذکر به بانوان دوچرخه‌سوار خبر داده است.
علی تعالی اما اظهار داشته که باید از ظاهرنگری به این موضوع دور شده و مراقب باشیم در حوزه‌های عملکردی به جای بهره بردن از موضوع دچار آسیب نشویم.
او همچنین اضافه کرده: باید ظرفیت‌های لازم و موجود جامعه را برای ایجاد معروف و تنگ کردن فضای منکر ایجاد کرده و به این وسیله جوانان را جذب کنیم. نقص‌های معرفتی موجود در فریضه امر به معروف و نهی از منکر باید از جانب نیروهای فعال در حوزه‌های علمیه اصلاح شود و در حوزه‌های شناخت و معرفت نیز دستگاه‌های فرهنگی وارد شوند».
او گفته که در سال‌های اخیردر موضوع امر به معروف و نهی از منکر، به جای اضافه شدن فعالیت‌های فرهنگی وظایف نیروی انتظامی را بیشتر شده است. فرماندار همدان در ادامه خواستار در نظر گرفتن مکانی برای اسکان مسافران در ایام ماه مبارک رمضان شد و اضافه کرد: بعضی از مسافران اقدام به روزه‌خواری در مکان‌های عمومی می‌کنند که باید برای پیشگیری از این کار، مکانی را به منظور اسکان و شکستن روزه در این ایام در نظر گرفت. تعالی در پایان اجرای نمازهای جماعت در سطح شهر به‌ویژه پارک‌ها را امری پسندیده دانست.

برگزاری نمایشگاه کتاب دینی در ماه رمضان

رئیس اداره فرهنگ و ارشاد شهرستان همدان نیز از برگزاری نمایشگاه کتاب قرآن و عترت با حضور ۵۰ ناشر بزرگ کشوری در دبیرستان حاجی بابایی این شهرستان خبر داد. داوود ابوترابی با بیان اینکه این نمایشگاه از ششم تیر تا ۱۵ تیر به مدت ۱۰ روز برگزار می‌شود، تصریح کرد: در این نمایشگاه غرفه‌هایی از جمله حجاب و عفاف، کودکان، نرم‌افزارهای قرآنی، هنرهای تجسمی، نقاشی و خط و پاسخگویی به شبهات دینی برپا خواهد شد.
وی از برنامه‌های اداره ارشاد اسلامی همدان را اجرای نمایش خیابانی با رویکرد ماه رمضان و مسائل اخلاقی و روخوانی و تلاوت قرآن همه روزه در اداره این سازمان برشمرد.

توضیح کارت امر به معروف در همدان

فرمانده سپاه ناحیه یک همدان از توزیع ۱۰ هزار کارت هدیه حاوی مطالب با رویکرد امر به معروف و نهی از منکر در سطح شهر در ایام ماه مبارک رمضان خبر داد.
به گزارش خبرنگار خبرگزاری دانشجویان ایران ایسنا، منطقه همدان، حسن بزرگر دیروز در جلسه ستاد احیای امر به معروف و نهی از منکر شهرستان همدان، با بیان اینکه تاکنون ٤ مانور تذکر لسانی در همدان اجرا شده اظهار کرد: متأسفانه در این امر هیچگونه کمک مالی دریافت نکرده‌ایم و همه دستگاه‌ها از ظرفیت و توان مالی خود در این زمینه هزینه کرده‌اند.

shenide@hamedanpayam.com

شنیده‌ها

۱- مدیران استانی به افطاری امام‌جمعه همدان دعوت شده‌اند. گویا این مراسم افطاری این هفته برگزار خواهد شد. گفتنی است این مراسم هر سال برگزار می‌شود.
۲- یکی از همایش‌های سیاسی استان بدون مجوز برگزار شده است. گویا دلیل مخالفت با این همایش عنوان آن بوده است که با تغییر عنوان، بدون مجوز برگزار شده است. گفتنی است تجمع‌های سیاسی که در فضای باز برگزار می‌شود، نیازمند اخذ مجوز از فرمانداری محل برگزاری است.
۳- اکثر معلمان استان با استیضاح وزیر آموزش‌وپرورش مخالف هستند. گویا دلیل این مخالفت زیان‌بار بودن تغییر وزیر در این مقطع برای نظام آموزش‌وپرورش است. گفتنی است تشکل‌های صنفی معلمان قرار است این مخالفت‌ها را اعلام رسمی کنند.
٤- احتمال برگزاری انتخابات میان‌دوره‌ای برای برخی شوراهای استان وجود دارد. گویا در صورت استعفای اکثر اعضای برخی شوراها و کم بودن اعضای علی‌البدل، انتخابات میان‌دوره‌ای برگزار خواهد شد. گفتنی است این انتخابات همزمان با انتخابات مجلس و خبرگان در هفتم اسفندماه امسال برگزار می‌شود.
۵- الوند در همدان حفظ می‌شود. گویا تدابیری برای حفظ تیم فوتبال الوند در همدان اندیشیده شده است. گفتنی است الوند خریدار ۵۵۰ میلیون تومانی از بیرون استان دارد اما مالک آن این تیم را ۳۰۰ میلیون به شرط ماندن در همدان واگذار می‌کند.

جوابیه

به استحضار می‌رساند خبر مندرج در بند (۱) قسمت شنیده‌های روز چهارشنبه ۹٤/۰۳/۲۷ صحیح نمی‌باشد! چراکه آقای عطاءا... سلطانی‌صبور نماینده شهرستان رزن در مجلس شورای اسلامی از ابتدا طرح استیضاح وزیر آموزش‌وپرورش را امضا نکرده بودند. لذا خبر شما که ایشان امضای خود از استیضاح فانی را پس گرفته‌اند صحیح نمی‌باشد. لطفاً این مطلب را در روزنامه فردا اصلاح نموده و اطلاع‌رسانی کنید.

دفتر ارتباطات مردمی حاج آقا سلطانی‌صبور
نماینده شهرستان رزن در مجلس شورای اسلامی

خبر

پیش‌بینی هوای بی‌غبار اما گرم

مسئول مرکز پیش‌بینی هواشناسی استان همدان از افزایش دمای هوای استان در روزهای آینده خبر داد.
نادر پیرتاج همدانی به ایسنا گفت: آسمان استان صاف تا کمی ابری، گاهی با وزش باد تا ۳ روز آینده پیش‌بینی می‌شود.
وی با اشاره به دمای هوای استان ادامه داد: روز دوشنبه دمای هوای شهرستان فامنین ۳۷ درجه سانتیگراد بالای صفر بوده و به عنوان گرم‌ترین نقطه استان ثبت شده همچنین شهرستان اسدآباد با دمای ۸ درجه سانتیگراد بالای صفر به عنوان خنک‌ترین نقطه شهرستان به ثبت رسیده است. پیرتاج همدانی با تأکید بر اینکه پدیده گرد و غبار تا ۳ روز آینده در همدان مشاهده نمی‌شود، تصریح کرد: در حال حاضر بر اساس نقشه‌های موجود هیچ پدیده غباری برای آسمان همدان پیش‌بینی نمی‌شود.

تشکیل جلسات سبک زندگی در مدرسه آخوند

معاون تبلیغ و تهذیب حوزه علمیه همدان گفت: جلسات بیان سبک زندگی دینی با حضور استاد سطح عالی حوزه آیتا... محمدی قائنی در همدان برگزار می‌شود.
حجت‌الاسلام حجتا... کشوری‌دلاور در گفت‌وگو با تسنیم در همدان اظهار داشت: در راستای استفاده بیشتر معنوی و معارفی از ماه پر خیر و برکت رمضان جلسات مختلف دینی و معارفی با استفاده از محضر اساتید سطوح عالی حوزه علمیه در همدان برگزار می‌شود.
کشوری دلاور بیان کرد: این جلسات همه روزه به‌جز روزهای جمعه در مدرسه علمیه آیتا... آخوند(ره) برگزار می‌شود. وی از برگزاری جلسه عقاید و تبیین مسائل اعتقادی توسط نماینده ولی‌فقیه در استان خبر داد و افزود: آیتا... غیاث‌الدین طه‌محمدی هر روز از ساعت ۱۰ الی ۱۱ صبح، در مسجد مدرسه علمیه آیتا... آخوند برنامه دارد.
کشوری دلاور عنوان کرد: جلسات بیان سبک زندگی دینی و پاسخ به شبهات توسط استاد سطح عالی حوزه علمیه حضرت آیتا... محمدی قائنی نیز هر روز از ساعت ۱۱ الی ۱۲ صبح، در محل سالن اجتماعات کتابخانه آیتا... آخوند برپا می‌شود. وی گفت: جلسه تفسیر و شرح نهج‌البلاغه توسط استاد آیتا... خزائلی از ساعت ۱۲ الی ۱۳، در محل سالن اجتماعات کتابخانه آیتا... آخوند برگزار می‌شود.

اولویت اصناف رضایت مردم باشد

فرماندار اسدآباد با تأکید بر رعایت انصاف و عدالت در بین اصناف گفت: رضایتمندی مردم باید مهمترین اولویت کسبه و بازاریان باشد. به گزارش ایرنا مسعود بکائی در جمع بازاریان و کسبه با تبریک روز اصناف گفت: ماه رمضان ماه خدا و ماه گشودن سفره‌ها بر نیازمندان و ایتام است و تمام مسئولان به‌ویژه اصناف، باید در برنامه ریزی و قیمت‌گذاری کالاها با رعایت عدالت و انصاف زمینه بهره‌مندی و رضایت عموم مردم از ماه مبارک رمضان را فراهم کنند. وی افزود: با هماهنگی‌های صورت گرفته ٦٥ تن برنج، ٤٠ تن مرغ، ٤ تن گوشت قرمز و ٦٥ تن شکر در شهرستان برای ماه مبارک رمضان ذخیره شده است و به صورت فروش ویژه از طریق فروشگاه‌ها در اختیار مردم قرار می‌گیرد. بکائی با اشاره به اهمیت پرداخت مالیات نیز گفت: پرداخت مالیات موجب رونق اقتصادی کشور خواهد شد و این موضوع باید در بین اصناف فرهنگسازی شود تا از مالیات گریزان نباشند. فرماندار اسدآباد خاطرنشان کرد: روز اصناف فرصت مناسبی است تا رؤسای اتحادیه‌ها و صاحبان صنوف با قوانین و مقررات جدید و دانش روز آشنا شوند و در کسب‌وکار خود اعمال نمایند.

پیام تاریخ، تمدن و فرهنگ مادستان
The Message Of Madestan's History & Civilization & Culture
روزنامه همدان پیام
۳
سه شنبه ● ۲ تیرماه ۱۳۹۴ ● شماره ۲۳۸۲
خبر
khabar@hamedanpayam.com

سالانه ۳۳ هزار پرونده قضایی در نهاوند تشکیل می‌شود

سالانه بیش از ۳۳ هزار پرونده وارد محاکم قضایی شهرستان نهاوند می‌شود.

رئیس دادگستری نهاوند در دیدار با امام جمعه نهاوند به مناسبت آغاز هفته قوه قضاییه با اشاره به خطیر بودن وظیفه دستگاه قضا اظهار کرد: محاکم قضایی مأمن و پناهگاه آخر مظلومان است پس باید به‌گونه‌ای رفتار کرد که خدای ناکرده حقی از کسی ضایع نشود.

فیروز مهدی‌پور با اشاره به اینکه متاسفانه یکی از مهمترین مشکلات ما در نهاوند کمبود نیروی انسانی در محاکم و کادر اداری است، افزود: کمبود قاضی و کادر اداری در دادگستری و دادسرای نهاوند موجب شده قضات زحمتکش و کادر اداری در این شهرستان به اندازه ۲ تا ۳ نفر کار کنند.

رئیس دادگستری نهاوند با اشاره به اینکه سالانه بیش از ۳۳ هزار پرونده وارد محاکم قضایی شهرستان نهاوند می‌شود، افزود: این در حالی است که بیش از ۳۳ هزار و ۸۰۰ پرونده در سال ۹۳ مختومه و برای آنها رأی صادر شده است.

وی با اشاره به فعالیت ۱۶ شعبه حل اختلاف در شهرهای گیان، برزول، فیروزان، نهاوند و برخی روستاها اظهار کرد: این شعبات موجب شده بخش زیادی از پرونده‌های وارده به محاکم دادسرا و دادگستری در آنها رسیدگی شوند و بار کمبود قاضی و کادر اداری کمتر احساس شود.

مهدی‌پور با اشاره به اینکه سال گذشته بیش از ٦ هزار و ٩٧٤ پرونده وارد شعبات حل اختلاف در سطح شهرستان شده است، افزود: این میزان ۲۱ درصد پرونده‌های وارده به محاکم قضایی از جمله دادسرا و دادگستری است. وی به یکی از محاسن فعالیت شعبات حل اختلاف در کشور اشاره کرد و گفت: بیش از نیمی از پرونده‌های وارده به شعبات حل اختلاف در نهاوند منجر به سازش می‌شوند که توفیق بزرگی برای این شعبات است.

پروژه‌های آبرسانی در انتظار سرمایه‌گذار

▪ مدیریت آب می‌گوید کشاورزی آب‌های استان را بدون برنامه می‌بلعد

«استان همدان با چالش جدی آب مواجه است» این را بارها و بارها شنیده‌ایم اما هنوز آنگونه که باید و شاید در این راستا و برای مقابله با این بحران قدمی برداشته نشده است؛ بنابراین هر روز که می‌گذرد چالش آب بیشتر و بیشتر می‌شود. با توجه به اینکه ۸۵ درصد منابع استهسال آب، منابع زیرزمینی است و نسبت به پارسال ۱۲ درصد کاهش میانگین نزولات آسمانی را داشتیم می‌طلبد که راهکار اساسی در این حوزه اندیشیده شود.

بنابر گزارش‌ها میزان تبخیر آب‌های استان ٦٧ درصد و پتانسیل آب تجدیدشونده ٢٦٨٨ میلیون مترمکعب است که با توجه به برداشت سالانه ۲هزار و ۲۰۰ میلیون مترمکعب از آب‌های زیرزمینی می‌توان گفت استان سالانه با ۲۵۲ میلیون مترمکعب کسری آب مواجه است و این امر مسئولان را مجبور می‌کند که هر سال میزان یک مترمربع برداشت از آب‌های زیرزمینی را اضافه کنند.

مدیرعامل شرکت آب منطقه‌ای استان همدان در نشستی با اصحاب رسانه استان به بیان عملکردها و چالش‌های آبی استان پرداخت. مرتضی عزالدین در بیان منابع تأمین آب استان گفت: در استان همدان تعداد ۱۷ هزار و ٤٧١ حلقه چاه وحجم برداشت از آنها را ۱۸۲۸ میلیون مترمکعب اعلام کرد و گفت: ۳۰٤۰ دهنه چشمه با ۲۵۰میلیون مترمکعب و هزار و٦٠٣ قنات با ۹۲ میلیون مترمکعب برداشت برای تأمین آب شرب مردم به کار گرفته شده‌اند.

وی عمده مشکل کمبود آب را به استفاده آب شرب در بخش کشاورزی نسبت داد و افزود: ۹۰درصد آب‌های زیرزمینی بدون پرداخت ریالی به مصرف کشاورزی می‌رسد و اگر این امر ادامه یابد در آینده مسابقه و رقابت برای غارت آب را خواهیم داشت.

عزالدین با بیان اینکه برای حل مشکل تأمین آب همدان پروژه‌های مهمی در دستور کار است گفت: پروژه آبرسانی تالوار به همدان که عظیم‌ترین پروژه غرب کشور است با ۲/۵ میلیارد تومان اعتبار هزینه شده ۵۲ درصد پیشرفت دارد که برای پایان کار نیاز به ۳۰۰ میلیارد تومان دیگر است.

همچنین برای آبرسانی از کلان ملایر ۲۰۰ میلیارد تومان هزینه شده است که ۳۲ درصد پیشرفت داشته و برای ادامه کار به ٥٤ میلیارد تومان نیاز دارد. وی ادامه داد: آبرسانی از سد سرابی به تویسرکان با اعتبار ٤ میلیارد و ۷۰۰ میلیون تومان ۱۲ درصد پیشرفت کرده که این پروژه نیز نیاز به ۳٦ میلیارد تومان اعتبار دارد و ما دنبال سرمایه‌گذاری بخش خصوصی در این پروژه هستیم. مدیرعامل شرکت آب منطقه‌ای استان همدان کل اعتبارات پروژه‌های در دست اقدام را هزار و۲۰۰ پروژه اعلام کرد و گفت: هم اینک این شرکت ۸۰ میلیارد تومان بدهی به پیمانکاران دارد اما به‌رغم همه محدودیت‌ها طرح‌ها به صورت جدی پیگیری می‌شود.

بخش دوم این نشست پاسخ به پرسش خبرنگاران بود که در زیر آمده است:

در خصوص تعداد چاه‌های غیرمجاز استان و نحوه برخورد با صاحبان آنها توضیح دهید؟

بسیاری از این چاه‌ها مربوط به پیش از سال ۸۵ است زمانی که کشاورز اطلاعی در ارتباط با اخذ پروانه نداشت و ما با مشکل آب در استان مواجه نبودیم که ۳۰ هزار مورد است و ما آنها را جزء چاه‌های بدون پروانه آورده‌ایم اما حدود هزار و۵۰۰ چاه هم بعد از سال ۸۵ حفر شدند که غیرمجاز خوانده می‌شوند که از تعداد هزار و۵۰۰ مورد چاه غیرمجاز ٦٥٠ مورد آنها پر شدند.

گفته می‌شود فاضلاب روستاهای مجاور سد اکباتان به این سد ریخته می‌شود؟

مسئولیت این بخش بر عهده آبفار است ما ایراد کار را گرفته‌ایم در سفر هیأت دولت سابق به استان شرکت آبفار مطالعه این مهم را عهده‌دار شد گیر آنها منابع مالی است. ما برای اطمینان از سلامت آب پایش آب سد اکباتان همچون عباس‌آباد انجام دادیم میزان فاضلاب ورودی نگران کننده نیست.

سال‌های گذشته نمایندگان برای از دست ندادن رأی خود اصرار داشتند که چاه‌های کشاورزی مسدود نشود با توجه به اینکه در سال انتخاب هستیم آیا خواسته نمایندگان باز هم در روند کارها اثرگذار خواهد بود.

وقتی حکم قضایی صادر می‌شود این حکم به منزله اجرا است اگر ما آن را اجرا نکنیم قاضی از ما شاکی خواهد بود و ما متخلف شناخته می‌شویم. پر کردن چاه‌ها منوط به هیچ تفکر سیاسی و انتخاباتی نیست. در خرداد سال ۹۳ تعداد ۷۵ حلقه چاه برسد اما در ۳ ماهه امسال این تعداد به ۱٦۳ حلقه چاه رسیده است. این تعداد چاه مسدود شده ۹۵ میلیون مترمکعب در صرفه‌جویی آب کمک حال استان شده است در کل ۳۵ کیلومتر چاه در استان پر شده است.

آیا در تابستان امسال قطعی آب خواهیم داشت در کدام شهرها؟

نه قطعی و نه جیره‌بندی داریم به شرط اینکه مردم کمک کنند.

آیا سرمایه‌گذاری داخلی و خارجی در پروژه‌ها آبرسانی را داشتیم؟

بله،سد خرم‌رود تویسرکان ۲۰۵ میلیارد تومان از سوی فاینانس چین دریافت کرده همچنین سرمایه‌گذار ایرانی هم تصفیه‌خانه تویسرکان و ملایر را با ۵۰ میلیارد تومان اعتبار به روش بیوتی عهده‌دار شده است که این نخستین سرمایه‌گذاری در بخش آب توسط بخش خصوصی است.

وعده

- **عملیات اجرایی میدان‌بار جدید بزودی آغاز می‌شود**
  (شهردار همدان؛ تسنیم ۹۴/۰۳/۳۱)
- **طرحی موقت برای ساماندهی دخانیات اجرا شود**
  (عضو شورای شهر نهاوند؛ همدان‌پیام ۹۴/۰۴/۰۱)
- **بسته‌های اعتباری ویژه برای تولیدکنندگان**
  (مدیر شعب بانک صادرات استان همدان؛ همدان‌پیام ۹۴/۰۴/۰۱)

خبر

کم‌فروشی و گرانفروشی

مهمترین تخلفات بازار

رئیس اداره نظارت و بازرسی همدان گرانفروشی و کم‌فروشی را مهمترین تخلفات در بازار همدان دانست و گفت: بازرسی از کالاهای اساسی در ماه رمضان تشدید می‌شود.

علیرضا شجاعی در گفت‌وگو با تسنیم با تأکید بر اینکه بازرسی از بازار همدان با اولویت کالاهای پرمصرف و اساسی در ماه مبارک رمضان تشدید می‌شود، اظهار داشت: گشت‌های بازرسی سازمان صنعت و معدن و اتاق اصناف از یک هفته قبل از ماه مبارک رمضان آغاز شده و تا پایان این ماه نیز ادامه دارد.

وی از توزیع کالاهای اساسی با نرخ‌های مصوب دولتی در همدان خبر داد و گفت: برای توزیع کالاهای اساسی از جمله شکر، برنج، مرغ و گوشت قرمز شبکه توزیع ایجاد شده تا مردم به راحتی از آن برخوردار شوند.

شجاعی با بیان اینکه این کالاها با ۱۰ تا ۱۵ درصد قیمت پایین‌تر نسبت به بازار همدان عرضه می‌شود، عنوان کرد: این کالاها در فروشگاه‌های زنجیره‌ای همدان همچون رفاه، اتکا، تعاون روستایی و ۲۰ نقطه از بازارچه‌های شهرداری همدان توزیع می‌شود.

رئیس اداره نظارت و بازرسی سازمان صنعت، معدن و تجارت همدان درباره تخلفات در بازار همدان گفت: تخلفات در گروه‌های کالایی مختلف تفاوت دارد ولی گران فروشی، عدم درج قیمت، کم‌فروشی و عدم صدور فاکتور از مهمترین تخلفاتی است که در بازار همدان وجود دارد.

وی درباره نظارت بر نانوایی‌های اظهار داشت: نرخ‌گذاری نان‌هایی از جمله گرده یک زرده و دو زرده انجام شده و نظارت‌های لازم برای جلوگیری از تخلف نانوایی‌ها توسط اکیپ‌های گشت و بازرسی ویژه در حال انجام است.

شجاعی درباره قیمت زولبیا و بامیه نیز گفت: در ابتدا قیمت زولبیا و بامیه در همدان با ۱۰ درصد افزایش نسبت به مدت مشابه سال گذشته به ۹۰۰۰ تومان به ازای هر کیلوگرم رسیده بود که با همکاری اتحادیه قنادان به ۸ هزار تومان کاهش یافت.

وی با اشاره به اینکه تاکنون بازار افزایش قیمت و جهش چندانی نداشته است، اظهار داشت: خوشبختانه ثبات بر بازار همدان حکمفرما بوده و در حال حاضر تنشی در زمینه تأمین کالاهای اساسی مردم وجود ندارد. رئیس اداره بازرسی و نظارت استان همدان عنوان کرد: برخی واحدهای صنفی درخواست افزایش قیمت در ماه مبارک رمضان را داشته‌اند که بنا به ضرورت شاید با برخی از آنها موافقت صورت گیرد.

الوو پیام

ایمیل ——— mardomi@hamedanpayam.com
پیامک ——— ۱۰۰۰۶۰۶۶

غروب کشتی همدان از راه رسید

با سلام ورزشی‌نویس محترم شما به جای اینکه بنویسید در امر سازندگی ضعیف بوده‌ایم بنویسید در امر مدیریت کشتی ضعیف بوده‌ایم. اینها همان مربیانی هستند که در سال‌های گذشته این کشتی‌گیران پرافتخار را تربیت کرده‌اند پس عیب از مدیریت کشتی است نه مربیان سازنده. به طور مثال شما چرا از آقای صابریون نمی‌پرسید که به چه دلیلی جواد نوروزی را به سمت رئیس کشتی شهرستان همدان انتخاب کردید آیا مدیریت خوب دارد یا...؟ این نشانه ضعف مدیریتی است که با نظر شخصی مدیر انتخاب می‌کند شما به جمع مربیان همدان بروید اصلاً راضی نیستند این مدیریت آقای نوروزی را مگر تعدادی از دوستانش که به آنها خیر می‌رساند.
hamedan@yahoo.com_daftar۷۸

علاقبندیان؛ بزرگ کارآفرین ایران!
حاج آقا لطفاً حق پیمانکاران که برای کارخانه سیمان کارون کار کرده‌اند پرداخت کنید خدا را خوش نمی‌آید با پول آنها کار کنید.
jvalorian@yahoo.com

تمام حرف‌ها با قهرمان قاره خلاصه می‌شود!

سلام، باید گفت که عملکرد جوکار در این مسابقات بد نبوده چون در یک روز شاید کشتی‌گیری روزش نبوده یا مشکلی دارد که از چشم عامه دور باشد ما باید به اصل کار برگردیم و ضعف هیأت کشتی را بررسی کنیم که هیچ تحرکی ندارد و حرکتی جهت اعتلای کشتی از خود نشان نمی‌دهد و به طور مثال در انتخاب افرادی که شایستگی ریاست هیأت‌های کشتی را ندارند به این سمت انتخاب می‌کند مثلاً رئیس هیأت کشتی شهرستان همدان که فوق‌العاده ضعیف است. شما باید به این موضوع اشاره و پیگیری کنید و ضعف‌های کشتی را روی کاغذ بیاورید اگر دلسوز کشتی هستید.
hamedan@yahoo.com_daftar۷۸

پروژه تاریخی در بن‌بست

پتروشیمی هگمتانه به مجلس می‌رود

پتروشیمی هگمتانه همدان تیرماه امسال نیز به بهره‌برداری نمی‌رسد. این آخرین خبر رئیس سازمان صنعت استان از پتروشیمی ۱۳ ساله است و اینکه پروژه با بن‌بست‌های مختلفی مواجه شده و سرمایه‌گذار بخش خصوصی طرح پیگیری لازم را نداشته است.

آنگونه که حمیدرضا متین گفته است قرار بود ۲۷ درصد از سهام مربوط به شرکت پتروشیمی ایران تعیین‌تکلیف شده و به سرمایه‌گذار بخش خصوصی واگذار شود که با پیگیری استاندار همدان زمینه برای واگذاری فراهم شده بود اما سرمایه‌گذار می‌گوید که نحوه واگذاری باید تغییر کند.

به گزارش همدان‌پیام، این نخستین‌بار نیست که سرمایه‌گذار بخش خصوصی دست از کار می‌کشد و پروژه را بلاتکلیف می‌گذارد. دقیقاً یک سال پیش هم با پا پس کشیدن بخش خصوصی و حضور استاندار در وزارت نفت برای پیگیری اجرای وعده بهره‌برداری از پتروشیمی با چالش همراه بود که مخالفت نیکبخت با تصمیم وزارت نفت درباره پتروشیمی ۱۳ ساله هگمتانه منجر به قهر و مجادله شد.

تیرماه سال ۹۳ سرمایه‌گذار خصوصی طرح پس از سال‌ها بنابر دلایل نامشخص از ادامه کار منصرف شد و قرار بود با تصمیم وزارت نفت پروژه عملاً به استان یا سرمایه‌گذار دیگری واگذار شود که این کار موجب از دست رفتن پروژه از استان می‌شد. بر این اساس استاندار و نمایندگان در وزارت نفت حاضر شدند و این موضوع موجب قهر و مجادله مسئولان استان شد، به نوعی که در یک روز پرتنش مسئولان استان، پای وزیر هم تا پایان شب به جلسه پرحاشیه باز شد.

استاندار ٤ تیرماه ۹۳ گفته بود: پس از بروز اختلاف‌نظر که به ضرر استان بود، خواستار ورود وزیر نفت به موضوع و پیگیر احقاق حق استان شدیم که با ورود وزیر و دستور ویژه وی، پتروشیمی هگمتانه همدان در موعد مقرر به بهره‌برداری می‌رسد. با اینکه آن زمان مشکل سرمایه‌گذار بخش خصوصی حل شد و موضوع فیصله پیدا کرد، اما دوباره این زخم کهنه، تازه شد و باز هم سرمایه‌گذار خلف‌وعده کرد.

در این کش‌وقوس حضور سرمایه‌گذار پتروشیمی همدان در همایش فرصت‌های سرمایه‌گذاری استان نیز در نوع خود قابل تأمل است. حضور این سرمایه‌گذار و تعهد سرمایه‌گذاری هزار میلیاردی جدید وی در همدان که یک‌سوم میزان سرمایه‌گذاری‌های تعهد شده در همایش سرمایه‌گذاری استان را به خود اختصاص می‌داد؛ هرچند در آن روزها از عزم جزم این سرمایه‌گذار برای فعالیت در استان و پایان دادن به تمامی مباحثی که درباره وارد نشدن وی به سرمایه‌گذاری در همدان مطرح بود، ایجاد کرد، اما با گذشت زمان نشان داد که آن تعهد و وعده جدید نیز چندان جدی نبوده است و دستاوردهای همایش سرمایه‌گذاری استان، همان ۲ هزار میلیارد تومان جدای از تعهد این سرمایه‌گذار است.

حال استاندار می‌گوید سرمایه‌گذار پروژه همکاری نمی‌کند، اما خودش هم این موضوع را رها نمی‌کند و قطعاً فکری به حال پتروشیمی خواهد کرد.

نیکبخت می‌گوید پیگیری‌ها در استان مستمر و هماهنگ بوده است و خودش بیش از ۱۰جلسه با مسئولان پتروشیمی ایران و وزارتخانه و ۵ یا ٦ جلسه هم با سازمان خصوصی‌سازی برگزار کرده است، اما متأسفانه این سرمایه‌گذار طرح است که کوتاهی می‌کند.

رئیس سازمان صنعت، معدن و تجارت استان هم درباره پیگیری‌های استان در این طرح گفته است: پیگیری‌هایی توسط استاندار از دیوان محاسبات انجام شد و در نهایت مشکل میزان سود واگذاری سهام شرکت پتروشیمی ایران به سرمایه‌گذار پتروشیمی هگمتانه برطرف شد ولی باز شاهد هستیم که سرمایه‌گذار به تعهدات خود عمل نکرد. متین می‌گوید آغاز به کار پتروشیمی هگمتانه نیازمند ۳۰ میلیارد تومان اعتبار است و با توجه به وضعیت به وجود آمده باید منتظر بمانیم تا استاندار برای این پروژه تصمیم‌گیری کند ولی آن چیزی که مشخص شده این است که پتروشیمی هگمتانه تیرماه امسال به بهره‌برداری نمی‌رسد.

دلایل پشت‌پرده

امیر خجسته در گفت‌وگویی که با خانه ملت داشته، درباره فرصت‌سوزی شرکت ملی پتروشیمی در راستای اجرای پروژه پتروشیمی هگمتانه در همدان، گفته است: معاون وزیرنفت در خصوص انجام تعهدات لازم برای اتمام این طرح و بهره‌برداری از آنکه موجب ایجاد اشتغال در منطقه می‌شود بی‌توجهی کرده و هیچگونه اقدامی انجام نداده است.

نماینده مردم همدان در مجلس گفته بود که اگر اقدام جدی در زمینه این پروژه عظیم انجام نشود، بهارستان حتماً از اعمال نظارتی خود استفاده می‌کند و اگر وزارت نفت در راستای اجرایی شدن این طرح بیش از این تعلل کند، به طور حتم وزیر نفت را برای پاسخگویی به بهارستان فرا می‌خوانیم. حال اینکه سرمایه‌گذار خلف‌وعده کرده است و باز هم دست استان را در پوست گردو گذاشته است، این بار بررسی پروژه در مجلس دنبال خواهد شد.

آنگونه که خجسته می‌گوید: هفته جاری وزیر و معاونانش، استاندار همدان و سرمایه‌گذار بخش خصوصی به مجلس خواهند آمد تا پروژه تعیین‌تکلیف شود.

پیش‌بینی‌می‌شود با راه‌اندازی پتروشیمی هگمتانه واردات پودر و گرانول PVC گرید پزشکی به داخل کشور متوقف شود و علاوه‌بر این با بهره‌برداری از این مجتمع، ایران به جمع صادرکنندگان یکی از کمیاب‌ترین محصولات پتروشیمی جهان بپیوندد.

این کارخانه توانایی تولید سالیانه ۵۰ هزار تن مواد اولیه ساخت وسایل پزشکی از جمله کیسه خون، سرم و سرنگ را دارد، به طوری که مصرف سالیانه کشور بین ۲۵ تا ۳۰ هزار تن است که با راه‌اندازی این کارخانه نه تنها نیاز داخلی مرتفع می‌شود؛ بلکه در بازارهای صادراتی نیز حاضر خواهیم شد.

راه‌اندازی پتروشیمی هگمتانه با سرمایه‌گذاری ۱۱۰ میلیارد تومانی، برای ۳۳۰ نفر اشتغالزایی مستقیم به همراه دارد. باید منتظر بود که استان برای ادامه این پروژه چه تصمیمی خواهد گرفت و آیا این پروژه ۱۳ ساله از نحسی درخواهد آمد یا همچنان در مسیر خلف‌وعده و قهر و کم‌کاری پیش خواهد رفت.

پیام تاریخ، تمدن و فرهنگ مادستان
The Message Of Madestan's History & Civilization & Culture
روزنامه همدان پیام
۴
سه شنبه ● ۲ تیرماه ۱۳۹۴ ● شماره ۲۳۸۲
ایران و جهان
siasat@hamedanpayam.com

بین الملل

طرف‌های مذاکره زیاده‌خواهی نکنند تا توافق شود

وزیر امور خارجه کشورمان گفت: همه طرف‌های مذاکره‌کننده از زیاده‌خواهی و ادعاهای خارج از چارچوب‌های بین‌المللی خودداری کنند تا دستیابی به توافق ممکن شود.

به گزارش مهر، محمد جواد ظریف پس از ورود به لوکزامبورگ درباره روند نگارش متن توافقنامه نهایی هسته‌ای با اشاره به تلاش تیم مذاکره‌کننده ایران بعد از گفتگوهای لوزان اظهار کرد: همچنان اختلافاتی باقی مانده است که برخی فنی و برخی هم سیاسی است؛ با این حال تلاش می‌کنیم در نخستین فرصت، کار را به اتمام برسانیم.

دولت

قرارگاه رقیب بخش خصوصی نباشد

اسحاق جهانگیری گفت: اینکه گفته شود قرارگاه خاتم‌الانبیا ۵ هزار ماشین‌آلات دارد که می‌تواند از آنها در جهت توسعه کشور بهره گرفت طبیعی است که دولت حتماً از این ظرفیت استفاده خواهد کرد. به گزارش ایسنا، معاون اول رئیس‌جمهور به موضوع بدهی دولت به پیمانکاران اشاره کرد و گفت: متأسفانه دولتی در اوج منابع نفتی با اوج بدهی‌ها تحویل دولت بعدی داده شد، و با توجه به سخت بودن شرایط اقتصادی کشور در سالجاری شاهدیم وصولی‌های ما نسبت به مصوب قانونی مجلس حدود ۵۵ درصد است.

خبر

تولید سامانه‌های پدافند هوایی

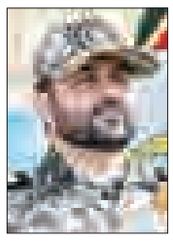

فرمانده قرارگاه پدافند هوایی خاتم‌الانبیا(ص) ارتش جمهوری اسلامی ایران گفت: سامانه‌های مورد نیاز پدافند هوایی به صورت بومی تولید می‌شود. به گزارش ایسنا، امیر سرتیپ فرزاد اسماعیلی افزود: تجهیزات راداری، شنود الکترونیکی، موشکی، توپخانه‌ای و دیده‌بانی قرارگاه پدافند هوایی خاتم الانبیا(ص) در سال‌های پس از تفکیک از نیروی هوایی، گسترش زیادی پیدا کرده و ما سعی می‌کنیم این گسترش را افزایش دهیم. وی همچنین گفت: اولویت دفاعی کشور، دفاع از هوا و فضای جمهوری اسلامی ایران است و افزایش سامانه‌های پدافند هوایی، همواره پیام صلح و دوستی داشته، همانگونه که اسلام واقعی پیامی جز دوستی و محبت ندارد.

نوبخت در پایان نشست مشترک دولت و مجلس مطرح کرد؛

تأکید بر ضرورت همدلی برابر اجماع جهانی علیه ایران

سخنگوی دولت جزئیات ششمین نشست مشترک دولت و مجلس را تشریح کرد.

به گزارش ایلنا محمدباقر نوبخت سخنگوی دولت در پایان نشست مشترک دولت و مجلس گفت: فصل مشترک سخنان رئیس‌جمهور و رئیس مجلس تأکید بر ضرورت هماهنگی و همدلی در برابر اجماع جهانی علیه ملت ایران بود.

سخنگوی دولت افزود: در این سخنان تأکید شد که باید وقتی قدرت‌های بزرگ علیه ملت ایران می‌ایستند، فرزندان ملت باید در کنار هم باشند و با هماهنگی به نحو شایسته کسانی را که این نبرد بزرگ را اداره می‌کنند، کمک کنند. با این شرایط مذاکره‌کنندگان ما با اطمینان بیشتری می‌توانند حرکت کنند.

محمدحسین فرهنگی نیز در پایان ششمین نشست مشترک دولت و مجلس گفت: آقای لاریجانی در سخنان خود ضمن تأکید بر ضرورت وجود نگاه واقع‌بینانه به مسائل کشور چه در مذاکرات و چه در سایر مسائل استفاده از روش‌های نو و کارآمد اقتصادی را در کشور ضروری خواندند و همچنین نسبت به برنامه‌ریزی و بررسی درست دولت و مجلس در مورد برنامه ششم تأکید کردند که این برنامه باید نسبت به قبل متفاوت باشد.

عضو هیأت رئیسه مجلس شورای اسلامی اظهار کرد: رئیس‌جمهور نیز ضمن تأکید بر همدلی دولت و مجلس بر رعایت شرایط فعلی دولت آن هم در زمان انجام مذاکرات و تحریم‌ها تأکید کردند و عنوان شد که چه در مذاکرات و چه در اداره بخش‌های کشور این شرایط دولت باید مورد توجه قرار گیرد.

اعتماد صنوف اساس کار باشد

رئیس مجلس شورای اسلامی گفت: بازار هیچگاه جدا از انقلاب و روحانیت نبوده و پشتیبان اصلی انقلاب بوده است اما متأسفانه جریان‌های چپ سعی داشتند بی‌اعتمادی‌ها را دامن بزنند.

به گزارش مهر، علی لاریجانی در سخنرانی خود در همایش ملی روز اصناف ضمن تبریک حلول ماه مبارک رمضان، گفت: نگاه مجلس این است که دولت باید در بخش‌های مختلف از نظرات کارشناسی بخش خصوصی استفاده کند و در همین راستا تالارهای گفت وگو در برنامه پنجم توسعه طراحی شد تا با مشارکت بخش خصوصی، مسئولان تصمیم‌گیری‌های کلان را انجام دهند. نماینده مردم قم در مجلس شورای اسلامی ادامه داد: همه مسئولان اجرایی کشور اعم از وزارت اقتصاد و صنعت و معدن و تجارت باید اساس کار را بر اعتماد صنوف بگذارند. این امر مشکلات را حل می‌کند.وی با بیان اینکه صنوف در گذشته همیشه حامی حرکت‌های اصلاحی بوده‌اند، گفت: قلوب صنوف همیشه به اصلاح و حفظ مصالح اسلام و کشور بوده است و در همه جای دنیا این اعتماد برای تسهیل کار وجود دارد. رئیس مجلس شورای اسلامی با تأکید بر اینکه باید بسیاری از امور نظارتی به تشکل‌های صنفی واگذار شود، گفت: در کشور ما مخصوصاً در سه دهه اخیر جریان‌های چپ‌گرایی شکل گرفتند که تضاد میان ملت و بازار را تعمیق کرده و با تئوری‌های مارکسیستی سعی داشتند این تضادها را دامن بزنند.

لاریجانی تأکید کرد: بازار هیچ گاه جدا از انقلاب و روحانیت نبوده و پشتیبان اصلی انقلاب بوده است اما متاسفانه جریان‌های چپ سعی داشتند بی‌اعتمادی‌ها را دامن بزنند. وی افزود: شعارهایی که طی چند دهه قبل علیه بازار داده شد، موجب شد به جای اینکه افراد ریشه‌دار کارها را بر عهده بگیرند، تعداد افرادی بی‌ریشه رشد کردند. ما باید به اصالت‌های فرهنگی خود مبنی بر اعتماد به صنوف برگردیم، زیرا از اعتماد به صنوف ضرر نمی‌کنیم.

لاریجانی با اشاره به تشکیل فراکسیون اصناف در مجلس شورای اسلامی، گفت: برای حضور بخش خصوصی در مجلس و استفاده از نظرات کارشناسی در این بخش، آیین‌نامه مجلس را تغییر دادیم تا بخش خصوصی بتواند در کنار بخش دولتی و کمیسیون‌ها در صحن علنی مجلس برای ارائه نظرات کارشناسی حضور یابد.

عضو مجمع تشخیص مصلحت نظام در بخش دیگری از صحبت‌های خود با تأکید بر خودنظارتی اصناف، گفت: باید به جای اینکه کارمند برای نظارت بر اصناف تربیت کنیم، نظارت‌ها را در اختیار اتحادیه‌ها قرار دهیم که این کار هم موجب کاهش هزینه‌ها شده و هم نظارت‌ها را دقیق‌تر می‌کند.

وی با تأکید بر اینکه با قوانین تعزیراتی موافق نیستم، گفت: اگر متخلفی در کشور است، باید با نظامات روشنی با او برخورد شود، اگر اصناف در این موضوع مطالعه‌ای انجام دادند، در اختیار ما قرار دهند تا در مجمع و مجلس پیگیری کنیم.

خبر

امضای تفاهمنامه تهران-دمشق

وزیر کشور از برگزاری اجلاس سه‌جانبه میان ایران، سوریه و عراق خبر داد و گفت: این اجلاس در بغداد در راستای گسترش همکاری‌های میان سه کشور بخصوص در زمینه تقویت مقاومت و مقابله با تروریسم برگزار می‌شود.

به گزارش مهر، عبدالرضا رحمانی فضلی وزیر کشور جمهوری اسلامی ایران با محمد الشعار وزیر کشور سوریه در محل وزارت کشور دیدار و گفت وگو کردند. عبدالرضا رحمانی فضلی پس از این دیدار در نشست مطبوعاتی مشترک با همتای سوری خود در جمع خبرنگاران گفت: جلسه‌ای که با وزیر کشور برادر و دوست سوریه داشتیم، در خصوص موضوعات دوجانبه در حوزه امنیت داخلی، نحوه همکاری و گسترش فعالیت‌های دوجانبه در حوزه دستگاههای مربوط به امنیت داخلی، انتقال تجربیات، مبارزه با تروریسم، مواد مخدر و همچنین بحث قاچاق انسان و همکاری‌های مرزی برای تقویت تجارت گفت وگو شد.

وی ادامه داد: با توافقی که هر دو طرف دارند، مقرر شد معاون‌های امنیتی دو کشور در خصوص عملیاتی کردن این توافقات فعالیت‌های خود را آغاز کنند. رحمانی فضلی همچنین از برگزاری اجلاس سه جانبه میان ایران، سوریه و عراق خبر داد و گفت: این اجلاس در بغداد برگزار خواهد شد.

وی با اشاره به موضوع این اجلاس ادامه داد: هر ۳ کشور در جبهه مقاومت و مقابله با رژیم صهیونیستی، مبارزه با تروریسم و خشونت و افراطی گری فعالیت دارند و همکاری‌های خود را در این زمینه گسترش خواهند داد.

وزیر کشور تصریح کرد: زمینه فعالیت‌های مشترک طبق تفاهم‌نامه به امضا رسیده، انجام خواهد شد و امیدواریم این اجلاس سه جانبه مقدمه‌ای باشد برای برگزاری اجلاس‌های چندجانبه میان کشورهای اسلامی منطقه در جهت اهداف مشترک میان کشورها.

وی بحث مبارزه با تروریسم و به‌ویژه داعش را از موضوعات اصلی میان ۲ کشور نام برد و گفت: داعش با توسل جستن به رعب و وحشت، هم نام مقدس اسلام را تیره می‌کند و هم بهانه به دست کشورهای عربی برای اسلام هراسی می‌دهد و همچنین وحدت و انسجام کشورهای منطقه را به خطر می‌اندازد. وزیر کشور خاطرنشان کرد: امیدواریم با وحدت و همکاری کشورهای اسلامی با این پدیده خطرناک مبارزه شود.

پس از این کنفرانس خبری مشترک، وزرای کشور ایران و سوریه تفاهم‌نامه‌ای در زمینه مقابله با تروریسم، مبارزه با مواد مخدر، همکاری‌های مرزی برای تقویت تجارت و انتقال تجربیات در زمینه امنیت داخلی امضا کردند.

روزشمار توافق

عراقچی: اگر لازم باشد چند روز بیشتر گفت‌وگو می‌کنیم

عضو ارشد تیم مذاکره‌کننده هسته‌ای کشورمان درباره نتایج ۵ روز نشست‌های فشرده با نمایندگان کشورهای ۱+۵ در وین گفت: نگارش متن توافقنامه در سطوح مختلف همچنان ادامه دارد.

به گزارش ایسنا، سید عباس عراقچی که پیش از پرواز به مقصد لوکزامبورگ با خبرگزاری صداوسیما در وین سخن می‌گفت، افزود: متن مربوط به توافقنامه، متن پیچیده‌ای است و ابعاد مختلفی هم به لحاظ فنی و هم به لحاظ حقوقی و از همه مهمتر به لحاظ سیاسی دارد. باید بررسی‌های کاملی روی آن صورت گیرد. این کار ابتدا در سطح کارشناسان سپس در سطح معاونان انجام می‌شود.

وی گفت: کشورهای۱+۵ هم در ۵ روز گذشته در برخی مواقع حضور داشتند. البته مذاکرات هسته‌ای ما با خانم اشمید، معاون مسئول سیاست خارجی اتحادیه اروپا است که به نمایندگی از گروه ۱+۵ مذاکره می‌کند اما کارشناسان، مدیران و معاونان دیگر کشورها حضور دارند. همچنین جلساتی داشتیم به صورت دوجانبه با ۳ کشور اروپایی و چین و روسیه که مسائل مهمی با آنها داریم که باید پیگیری کنیم.

عراقچی با اشاره به اینکه عازم لوکزامبورگ است، افزود: دکتر ظریف هم به لوکزامبورگ می‌آیند و با وزرای امور خارجه ۳ کشور اروپایی ملاقات خواهیم کرد و دیدار گروهی به اتفاق خانم موگرینی خواهیم داشت. همچنین ملاقات‌های دوجانبه‌ای با وزرای امور خارجه انگلیس، فرانسه و آلمان خواهیم داشت.

وی تأکید کرد: به هرحال به روزهای آخر مذاکرات و به مهلت تعیین شده نزدیک می‌شویم. البته همان‌گونه که بارها گفته شده این مهلت برای ما نهایی نیست و اگر لازم باشد که چند روز بیشتر گفت‌وگو کنیم این کار را انجام خواهیم داد. آنچه که برای ما مهم است رسیدن به یک توافق مطلوب و مورد قبول برای ملت ایران است که در آن حقوق مردم ایران شناسایی و محترم شمرده شده باشد و برنامه هسته‌ای ایران به رشد و پیشرفت خود ادامه دهد و تحریم‌ها هم برداشته شود. امیدواریم ان‌شاءا... در طول چند روز آینده همه این اهداف محقق شود.

عراقچی افزود: اختلاف نظرهایی که در خصوص متن توافقنامه وجود دارد مقداری کمتر شده اما پیشرفت کار به آن اندازه‌ای که انتظار داشتیم نیست.

وی ابراز امیدواری کرد: اگر خداوند کمک کند در روزهای آینده اختلافات کمتر شود و به متن واحدی دست یابیم. با این حال اختلافات در برخی مسائل جدی‌تر است و به بررسی‌های بیشتری احتیاج دارد و امیدواریم امروز در جریان ملاقات وزرای امور خارجه بحث بیشتری در خصوص چند موضوع کلیدی مورد اختلاف صورت گیرد. معاون وزیر امور خارجه کشورمان گفت: احتمال می‌رود در پایان این هفته جان کری، وزیر امور خارجه آمریکا هم به وین سفر کند و ملاقات‌های دوجانبه‌ای با وی صورت گیرد.

اداره ثبت اسناد و املاک حوزه ثبت ملک اسدآباد

هیأت موضوع قانون تعیین تکلیف وضعیت ثبتی اراضی و ساختمان‌های فاقد سند رسمی
آگهی موضوع ماده ۳ قانون و ماده ۱۳ آیین‌نامه قانون تعیین تکلیف وضعیت ثبتی و اراضی و ساختمان‌های فاقد سند رسمی
برابر رأی شماره ۹۳/۳۰۸۶ مورخه ۹۳/۱۰/۲۹ هیأت اول موضوع قانون تعیین تکلیف وضعیت ثبتی اراضی و ساختمان‌های فاقد سند رسمی مستقر در واحد ثبتی حوزه ثبت ملک اسدآباد تصرفات مالکانه بلامعارض متقاضی خانم زینت دوستی فرزند مومن‌علی به شماره شناسنامه ۳۳۷ صادره از اسدآباد در ششدانگ یک باب خانه به مساحت ۹۷/۵۵ مترمربع در قسمتی از پلاک ۶۶ اصلی واقع در بلوار کشاورز کوی کوثر خریداری با واسطه از مالکین رسمی حاج‌علی و یوسف هادی و سیدنصرا... فاطمی محرز گردیده است.
لذا به منظور اطلاع عموم مراتب در دو نوبت به فاصله ۱۵ روز آگهی می‌شود، در صورتی که اشخاص نسبت به صدور سند مالکیت متقاضی اعتراضی داشته باشند می‌توانند از تاریخ انتشار اولین آگهی به مدت دو ماه اعتراض خود را به این اداره تسلیم و پس از اخذ رسید، ظرف مدت یک ماه از تاریخ تسلیم اعتراض، دادخواست خود را به مراجع قضایی تقدیم نمایند. بدیهی است در صورت انقضای مدت مذکور و عدم وصول اعتراض طبق مقررات سند مالکیت صادر خواهد شد. (م‌الف ۱۲۶۵)
تاریخ انتشار نوبت اول: ۹۴/۰۳/۱۸
تاریخ انتشار نوبت دوم: ۹۴/۰۴/۰۲
محمدعلی جلیلوند- رئیس ثبت اسناد و املاک اسدآباد

آگهی مزایده

در پرونده کلاسه ۳۰۷۸/۹۳/اج اجرایی طی رأی صادره از شعبه شورای حل اختلاف همدان آقای مهدی صادقی محکومند به پرداخت مبلغ ۳۲/۰۰۰/۰۰۰ ریال با خسارت تاخیر و تادیه محاسبه گردد به عنوان اصل خواسته در حق آقای مجید بوجاریه و مبلغ - ریال به عنوان نیمعشر دولتی لذا با توجه به اینکه محکوم علیه- علیهما- علیهم نسبت به برائت ذمه خویش اقدامی نکرداند این اجرا به درخواست محکوم له، لهما، لهم اقدام به توقیف اموالی به شرح ذیل نموده که در تاریخ ۹۴/۰۴/۲۱ ساعت ۱۰ صبح اقدام به عملیات مزایده جهت تأدیه دین محکوم علیه، علیهما، علیهم می‌نماید معهذا کسانی که تمایل به شرکت در مزایده دارند می‌توانند در مدت پنج روز قبل از روزی که برای فروش معین شده است اموال مشروحه ذیل را ملاحظه نمایند ضمناً مزایده در دایره اجرای احکام مدنی شورای حل اختلاف همدان برگزار می‌گردد. ۱-میز تلویزیون دیواری امدی‌اف ۲/۵۰۰/۰۰۰ ریال ۲- سرویس تختخواب و متعلقات، کمد دوتیکه، درآورسه کشویی میز کامپیوتر و کتابخانه و میز عسلی و چهار پایه چوبی همگی ۱۲/۵۰۰/۰۰۰ ریال جمعاً به ارزش ۱۵/۰۰۰/۰۰۰ ریال معادل یک میلیون و پانصد هزار تومان بدیهی است برنده مزایده کسی تلقی می‌گردد که بیشترین قیمت پیشنهاد نماید و می‌بایست ده درصد فی را فی‌المجلس و مابقی را ظرف مدت یک ماه تأدیه کند. م الف ۱۶۳۴
مدیر اجرای احکام شورای حل اختلاف همدان

آگهی مزایده نوبت دوم

نظر به اینکه در کلاسه اجرایی ۹۳۰۲۱۶/اجم محکوم علیه زهرا فرامرزی فرزند علی‌اکبر طی دادنامه شماره ۹۳۰۹۹۷۸۱۳۴۳۰۰۳۹۱ صادره از دادگاه عمومی لالجین محکوم گردیده فعلاً به ۱-پرداخت مبلغ ۱۱۹/۴۸۰/۰۰۰ ریال بابت اصل خواسته ۲- پرداخت مبلغ ۳/۶۳۰/۰۰۰ ریال بابت هزینه‌های دادرسی ۳- پرداخت حق‌الوکاله ۴/۳۰۱/۲۸۰ ریال در حق محکوم له (خسارت تأخیر تأدیه در زمان اجرای حکم محاسبه می‌شود) ۴- مبلغ ۵/۹۷۴/۰۰۰ ریال بابت نیم‌عشر دولتی، که در این خصوص جهت استیفای محکوم به شخص ثالث اقدام به معرفی یک قطعه زمین کشاورزی واقع در روستای چیقلو معروف به زمین‌های قنات رسول به مساحت ذیل واقع در شهر لالجین از توابع همدان نموده که مطابق ماده ۱۱۴ قانون اجرای احکام مدنی از طریق مزایده به فروش خواهد رسید.
مشخصات زمین و نظریه کارشناس و قیمت پایه:
پلاک موصوف شامل شش دانگ و تمامی دو قطعه باغ اعم از عرصه و ریشه و اشجار مثمر و غیرمثمر به مساحت تقریبی سه هکتار به انضمام همه و تمامیت یک دانگ مشاع از ششدانگ قنات رسول و سه دانگ مشاع از شش دانگ چاه آب کشاورزی موجود و سه دانگ مشاع از شش دانگ تجهیزات (استخر ذخیره آب، موتور، کف کش و...) لوله کشی موجود در زمین که در قطعه اول به صورت باغ بادامی می‌باشد و به حدود و اربعه شمالاً به زمین حمیدرضا رضایی قانع و شرقاً به راه عبور بین مزارع جنوباً به زمین رضا چیقلو و غرباً به منابع ملی محدود است و قطعه دوم شامل درختان گردو و بادام و انگور می‌باشد و به حدود و اربعه شمالاً باغ حمیدرضا رضایی قانع شرقاً به مسیل جنوباً به باغ رضا چیقلو و غرباً به راه عبور بین مزارع محدود است ضمناً هر دو قطعه باغ به سیستم آبیاری قطره‌ای مجهز بوده و با در نظر گرفتن موقعیت آن نوع خاک متعلقات مربوطه و درختان موجود به طور تقریبی به مبلغ ۹۵۰/۰۰۰/۰۰۰ ریال توسط کارشناس رسمی دادگستری ارزیابی و قیمت‌گذاری شده است لازم به ذکر است ملک فوق فاقد سند رسمی و به صورت بیع‌نامه عادی می‌باشد و در حال حاضر در مالکیت آقای محمدرضایی قانع است.
زمان و مکان مزایده: زمان روز سه‌شنبه مورخ ۱۳۹۴/۰۴/۳۰ از ساعت ۱۰ الی ۱۰:۳۰ صبح در دفتر اجرای احکام مدنی دادگاه لالجین واقع در خیابان مهدیه دادگاه لالجین برگزار خواهد شد.
توضیح: توضیح اینکه مزایده به صورت حضوری بوده و فروش مال تعرفه شده به هر قیمتی که خریدار داشته باشد واگذار خواهد شد از برنده مزایده ۱۰درصد فی المجلس دریافت و الباقی ظرف مدت ۲۰روز قابل وصول خواهد بود. بدیهی است در صورت انصراف خریدار مبلغ واریزی به نفع صندوق دولت ضبط خواهد شد علاقمندان به شرکت در مزایده می‌توانند ۳ روز قبل از تاریخ برگزاری مزایده به دفتر اجرا مراجعه تا زمینه بازدید فراهم گردد کلیه هزینه‌های نقل و انتقال مطابق عرف می‌باشد در صورتیکه روز مزایده به هر علتی تعطیل گردید مزایده فردای همان روز و راس ساعت تعیین شده برگزار خواهد شد کلیه مبالغ به ریال می‌باشد.
م الف ۱۶۱۲
مدیر اجرای احکام مدنی دادگاه عمومی لالجین

آگهی موضوع ماده ۳ قانون و ماده ۱۳ آیین‌نامه قانون تعیین تکلیف وضعیت ثبتی و اراضی و ساختمان‌های فاقد سند رسمی

برابر رأی شماره ۱۳۹۳۶۰۳۲۶۰۰۸۰۰۱۴۳۹ مورخه ۱۳۹۳/۱۲/۰۳ و کلاسه شماره ۱۳۹۲۱۱۴۴۲۶۰۰۸۰۰۰۲۰۸ هیأت موضوع قانون تعیین تکلیف وضعیت ثبتی اراضی و ساختمان‌های فاقد سند رسمی مستقر در واحد ثبتی رزن تصرفات مالکانه و بلامعارض متقاضی آقای محمدقنبری تاج‌فرزند حسین به شماره شناسنامه ۶۸۳۳۸ صادره از تهران به شماره ملی ۰۰۳۰۷۵۳۸۶۴ در یک باب خانه و مغازه ذیل آن به مساحت ۱۳۳/۸۶ مترمربع قسمتی از پلاک ۵۹-اصلی شهرستان رزن واقع در بخش ۵ همدان حوزه ثبتی رزن خریداری با واسطه از مالک رسمی آقای علی صفدر احمدی دارنده نسق زراعی شماره ۹۵۷۸۱ دفترخانه ۵ همدان محرز گردیده است. لذا به منظور اطلاع عموم مراتب در دو نوبت به فاصله ۱۵ روز آگهی می‌شود، در صورتی که اشخاص نسبت به صدور سند مالکیت متقاضی اعتراضی داشته باشند می‌توانند از تاریخ انتشار اولین آگهی به مدت دو ماه اعتراض خود را به این اداره تسلیم و پس از اخذ رسید، ظرف مدت یک ماه از تاریخ تسلیم اعتراض، دادخواست خود را به مرجع قضایی تقدیم نمایند. بدیهی است در صورت انقضای مدت مذکور و عدم وصول اعتراض طبق مقررات سند مالکیت صادر خواهد شد. م الف ۱۲۳۵
تاریخ انتشار نوبت اول: ۹۴/۰۳/۱۸
تاریخ انتشار نوبت دوم: ۹۴/۰۴/۰۲
غلامرضا شیرخانی خرم، رئیس ثبت اسناد و املاک شهرستان رزن

آگهی موضوع ماده ۳ قانون و ماده ۱۳ آیین‌نامه قانون تعیین تکلیف وضعیت ثبتی و اراضی و ساختمان‌های فاقد سند رسمی

برابر رأی شماره ۱۳۹۳۶۰۳۲۶۰۰۸۰۰۱۴۴۰ مورخه ۹۳/۱۲/۰۳ و کلاسه شماره ۱۳۹۲۱۱۴۴۲۶۰۰۸۰۰۰۰۱۴ هیأت موضوع قانون تعیین تکلیف وضعیت ثبتی اراضی و ساختمان‌های فاقد سند رسمی مستقر در واحد ثبتی رزن تصرفات مالکانه و بلامعارض متقاضی آقای عین‌ا... عبادی سرمد فرزند احمدعلی به شماره شناسنامه ۱۱۱۱ صادره از رزن به شماره ملی ۳۹۹۱۹۳۵۶۲۷ در یک باب ساختمان به مساحت ۴۹/۹۸ مترمربع قسمتی از پلاک ۵۹-اصلی شهرستان رزن واقع در بخش ۵ همدان حوزه ثبتی رزن خریداری با واسطه از مالک رسمی آقای مرادعلی رجبی‌فکور دارنده نسق زراعی شماره ۲۸۳۰۴ دفترخانه ۵ همدان محرز گردیده است لذا به منظور اطلاع عموم مراتب در دو نوبت به فاصله ۱۵ روز آگهی می‌شود، در صورتی که اشخاص نسبت به صدور سند مالکیت متقاضی اعتراضی داشته باشند می‌توانند از تاریخ انتشار اولین آگهی به مدت دو ماه اعتراض خود را به این اداره تسلیم و پس از اخذ رسید، ظرف مدت یک ماه از تاریخ تسلیم اعتراض، دادخواست خود را به مرجع قضایی تقدیم نمایند. بدیهی است در صورت انقضای مدت مذکور و عدم وصول اعتراض طبق مقررات سند مالکیت صادر خواهد شد. م الف ۱۳۳۷
تاریخ انتشار نوبت اول: ۹۴/۰۳/۱۸
تاریخ انتشار نوبت دوم: ۹۴/۰۴/۰۲
غلامرضا شیرخانی خرم، رئیس ثبت اسناد و املاک شهرستان رزن

آگهی مزایده نوبت دوم

نظر به اینکه در کلاسه اجرایی ۹۳۰۲۱۸/اجم محکوم علیه فاطمه رضایی قانع فرزند حمدا... طی دادنامه شماره ۹۳۰۹۹۷۸۱۳۴۳۰۰۳۸۹ صادره از دادگاه عمومی لالجین محکوم گردیده فعلاً به ۱-پرداخت مبلغ ۹۷/۹۵۰/۰۰۰ ریال بابت اصل خواسته ۲- پرداخت مبلغ ۳/۱۰۰/۰۰۰ ریال بابت هزینه‌های دادرسی ۳- پرداخت حق‌الوکاله ۳/۵۲۶/۲۰۰ ریال در حق محکوم له (خسارت تأخیر تأدیه در زمان اجرای حکم محاسبه می‌شود) ۴- مبلغ ۴/۸۹۷/۵۰۰ ریال بابت نیم‌عشر دولتی، که در این خصوص جهت استیفای محکوم به شخص ثالث اقدام به معرفی یک قطعه زمین کشاورزی واقع در روستای چیقلو معروف به زمین‌های قنات رسول به مساحت ذیل واقع در شهر لالجین از توابع همدان نموده که مطابق ماده ۱۱۴ قانون اجرای احکام مدنی از طریق مزایده به فروش خواهد رسید.
مشخصات زمین و نظریه کارشناس و قیمت پایه:
پلاک موصوف شامل شش دانگ و تمامی دو قطعه باغ اعم از عرصه و ریشه و اشجار مثمر و غیرمثمر به مساحت تقریبی سه هکتار به انضمام همه و تمامیت یک دانگ مشاع از ششدانگ قنات رسول و سه دانگ مشاع از شش دانگ چاه آب کشاورزی موجود و سه دانگ مشاع از شش دانگ تجهیزات (استخر ذخیره آب، موتور، کف کش و...) لوله کشی موجود در زمین که در قطعه اول به صورت باغ بادامی می‌باشد و به حدود و اربعه شمالاً به زمین حمیدرضا رضایی قانع و شرقاً به راه عبور بین مزارع جنوباً به زمین رضا چیقلو و غرباً به منابع ملی محدود است و قطعه دوم شامل درختان گردو و بادام و انگور می‌باشد و به حدود و اربعه شمالاً باغ حمیدرضا رضایی قانع شرقاً به مسیل جنوباً به باغ رضا چیقلو و غرباً به راه عبور بین مزارع محدود است ضمناً هر دو قطعه باغ به سیستم آبیاری قطره‌ای مجهز بوده و با در نظر گرفتن موقعیت آن نوع خاک متعلقات مربوطه و درختان موجود به طور تقریبی به مبلغ ۹۵۰/۰۰۰/۰۰۰ ریال توسط کارشناس رسمی دادگستری ارزیابی و قیمت‌گذاری شده است لازم به ذکر است ملک فوق فاقد سند رسمی و به صورت بیع‌نامه عادی می‌باشد و در حال حاضر در مالکیت آقای محمدرضایی قانع است.
زمان و مکان مزایده: زمان روز سه‌شنبه مورخه ۱۳۹۴/۰۴/۳۰ از ساعت ۱۰ الی ۱۰:۳۰ صبح در دفتر اجرای احکام مدنی دادگاه لالجین واقع در خیابان مهدیه دادگاه لالجین برگزار خواهد شد.
توضیح: توضیح اینکه مزایده به صورت حضوری بوده و فروش مال تعرفه شده به هر قیمتی که خریدار داشته باشد واگذار خواهد شد از برنده مزایده ۱۰درصد فی المجلس دریافت و الباقی ظرف مدت ۲۰روز قابل وصول خواهد بود. بدیهی است در صورت انصراف خریدار مبلغ واریزی به نفع صندوق دولت ضبط خواهد شد علاقمندان به شرکت در مزایده می‌توانند ۳ روز قبل از تاریخ برگزاری مزایده به دفتر اجرا مراجعه تا زمینه بازدید فراهم گردد کلیه هزینه‌های نقل و انتقال مطابق عرف می‌باشد در صورتیکه روز مزایده به هر علتی تعطیل گردید مزایده فردای همان روز و راس ساعت تعیین شده برگزار خواهد شد کلیه مبالغ به ریال می‌باشد. م الف ۱۶۱۳
مدیر اجرای احکام مدنی دادگاه عمومی لالجین

آگهی مزایده نوبت دوم

نظر به اینکه در کلاسه اجرایی ۹۳۰۲۱۹/اجم محکوم علیه فاطمه رضایی قانع فرزند حمدا... طی دادنامه شماره ۹۳۰۹۹۷۸۱۳۴۳۰۰۳۸۹ صادره از دادگاه عمومی لالجین محکوم گردیده فعلاً به ۱-پرداخت مبلغ ۹۷/۹۵۰/۰۰۰ ریال بابت اصل خواسته ۲- پرداخت مبلغ ۳/۱۰۰/۰۰۰ ریال بابت هزینه‌های دادرسی ۳- پرداخت حق‌الوکاله ۳/۵۲۶/۲۰۰ ریال در حق محکوم له (خسارت تأخیر تأدیه در زمان اجرای حکم محاسبه می‌شود) ۴- مبلغ ۴/۸۹۷/۵۰۰ ریال بابت نیم‌عشر دولتی، که در این خصوص جهت استیفای محکوم به شخص ثالث اقدام به معرفی یک قطعه زمین کشاورزی واقع در روستای چیقلو معروف به زمین‌های قنات رسول به مساحت ذیل واقع در شهر لالجین از توابع همدان نموده که مطابق ماده ۱۱۴ قانون اجرای احکام مدنی از طریق مزایده به فروش خواهد رسید.
مشخصات زمین و نظریه کارشناس و قیمت پایه:
پلاک موصوف شامل شش دانگ و تمامی دو قطعه باغ اعم از عرصه و ریشه و اشجار مثمر و غیرمثمر به مساحت تقریبی سه هکتار به انضمام همه و تمامیت یک دانگ مشاع از ششدانگ قنات رسول و سه دانگ مشاع از شش دانگ چاه آب کشاورزی موجود و سه دانگ مشاع از شش دانگ تجهیزات (استخر ذخیره آب، موتور، کف کش و...) لوله کشی موجود در زمین که در قطعه اول به صورت باغ بادامی می‌باشد و به حدود و اربعه شمالاً به زمین حمیدرضا رضایی قانع و شرقاً به راه عبور بین مزارع جنوباً به زمین رضا چیقلو و غرباً به منابع ملی محدود است و قطعه دوم شامل درختان گردو و بادام و انگور می‌باشد و به حدود و اربعه شمالاً باغ حمیدرضا رضایی قانع شرقاً به مسیل جنوباً به باغ رضا چیقلو و غرباً به راه عبور بین مزارع محدود است ضمناً هر دو قطعه باغ به سیستم آبیاری قطره‌ای مجهز بوده و با در نظر گرفتن موقعیت آن نوع خاک متعلقات مربوطه و درختان موجود به طور تقریبی به مبلغ ۹۵۰/۰۰۰/۰۰۰ ریال توسط کارشناس رسمی دادگستری ارزیابی و قیمت‌گذاری شده است لازم به ذکر است ملک فوق فاقد سند رسمی و به صورت بیع‌نامه عادی می‌باشد و در حال حاضر در مالکیت آقای محمدرضایی قانع است.
زمان و مکان مزایده: زمان روز سه‌شنبه مورخه ۱۳۹۴/۰۴/۳۰ از ساعت ۱۰ الی ۱۰:۳۰ صبح در دفتر اجرای احکام مدنی دادگاه لالجین واقع در خیابان مهدیه دادگاه لالجین برگزار خواهد شد.
توضیح: توضیح اینکه مزایده به صورت حضوری بوده و فروش مال تعرفه شده به هر قیمتی که خریدار داشته باشد واگذار خواهد شد از برنده مزایده ۱۰درصد فی المجلس دریافت و الباقی ظرف مدت ۲۰روز قابل وصول خواهد بود. بدیهی است در صورت انصراف خریدار مبلغ واریزی به نفع صندوق دولت ضبط خواهد شد علاقمندان به شرکت در مزایده می‌توانند ۳ روز قبل از تاریخ برگزاری مزایده به دفتر اجرا مراجعه تا زمینه بازدید فراهم گردد کلیه هزینه‌های نقل و انتقال مطابق عرف می‌باشد در صورتیکه روز مزایده به هر علتی تعطیل گردید مزایده فردای همان روز و راس ساعت تعیین شده برگزار خواهد شد کلیه مبالغ به ریال می‌باشد. م الف ۱۶۱۱
مدیر اجرای احکام مدنی دادگاه عمومی لالجین

پیام تاریخ، تمدن و فرهنگ مادستان
The Message Of Madestan's History & Civilization & Culture
روزنامه همدان پیام
۵
سه شنبه ● ۲ تیرماه ۱۳۹۴ ● شماره ۲۳۸۲
گردشگری و میراث
gardesh@hamedanpayam.com

اعلام نرخ جدید بلیت کاخ‌موزه‌های تهران

نرخ جدید ورود به کاخ موزه‌های تهران اعلام شد.
نرخ بلیت ۲ مجموعه فرهنگی تاریخی نیاوران و سعدآباد به استناد تصویب‌نامه هیأت وزیران افزایش یافت. به گزارش فارس، مدیرکل امـــور موزه‌ها و اموال منقول فرهنگی تاریخی با اعلام این مطلب گفت: به استناد تصویب‌نامه هیأت وزیران در تاریخ ۱۳ آذرماه سال ۹۱ و با توجه به برنامه‌ریزی‌ها و کارشناســی‌های صورت گرفته مبنی بر سطح‌بندی موزه‌ها، بناها و محوطه‌های تحت پوشش سازمان، نرخ جدید ورودی به ۲ مجموعه فرهنگی تاریخی تهران افزایش یافت. محمدرضا کارگر، با بیان اینکه نرخ ورودی برای بازدیدکنندگان داخلی و خارجی متفاوت است، افزود: بازدیدکنندگان داخلی برای ورود به این ۲ مجموعه باید مبلغ ۲۰ هزار ریال پرداخت کنند و برای بازدید از هر کدام از موزه‌ها و کاخ موزه‌های این مجموعه‌ها مبلغ ۱۵ هزار ریال بپردازند.

احیای جایگاه واقعی فرش نیازمند برنامه‌ریزی دولت است

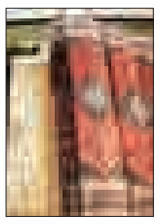

رئیـــس فراکســـیون صنایع‌دســـتی و فـــرش مجلس می‌گویـــد که جایـــگاه فرش تبریز نســـبت به گذشـــته پایین آمده است.
محمداسماعیل ســـعیدی با بیان اینکه فرش تبریز برند جهانی اســـت، اظهارکرد: جایگاه فرش تبریز در گذشـــته به مراتب بهتر از اکنون بود و ما شاهد صادرات آن به سراسر جهان بودیم.وی ادامه داد: در اکثر نقاط کشور فرش تولید می‌شود که توجه نکردن متولیان فرش به مشکلات قالیبافان موجب شده ایرانی‌ها بازار جهانی فرش را از دســـت دهند. به گزارش ایسنا، سعیدی اظهارکرد: در مجموع گرانی مواد اولیه و حمایت نکردن دولت، حل نشدن مشکلات بیمه قالیبافان، نبود بازار فروش مناسب و ارزش افزوده کم صادرات به صنعت فرش ایران لطمه زده است.

صندوق بازنشستگی، برای سالمندان برنامه گردشگری تدوین کند

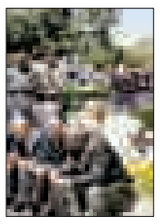

معاون فنی و اجرایی پروژه‌های شـــرکت ســـرمایه‌گذاری ایرانگـــردی و جهانگردی گفـــت: ضروری اســـت صندوق بازنشستگی کشوری برای برنامه‌های گردشگری سالخوردگان در ســـال‌های آتی تدابیر لازم را اتخاذ کند. شـــهرام معتدل در گفت‌وگو با ایرنا با اشـــاره به هرم سنی ایران گفت: جمعیت ایران در سال‌های نه چندان دور سالخورده می‌شود و باید از هم اکنون برای اوقات فراغت این جمعیت برنامه‌ریزی کرد. وی ضمن تأکید بر لزوم فراهم آوردن تســـهیلاتی برای آســـان و ارزان شدن سفر برای همه مردم، خاطرنشان کرد: می‌توان از طریق راه‌های فرعی به حاشیه روستاها رفت و از نزدیک با زندگی مردم آشـــنا شد اما همه اینها باید به گونه‌ای طراحی شود که برای مردم ارزان تمام شود.

خبر

مذاکرات تمام شود سونامی گردشگری به راه می‌افتد

با نهایی شدن مذاکرات و بهبود روابط ایران با دیگر کشورها با ســـونامی از گردشـــگران خارجی مواجه هســـتیم هر چند که رویه‌های سنتی دیگر جوابگوی صنعت گردشگری نیست و باید موضوع آموزش در این حوزه جدی گرفته شود.
معاون اجرایی آموزش و نظارت شرکت سرمایه‌گذاری ایرانگردی و جهانگردی با تأکید بر اینکه هیچ کاری در حوزه گردشـــگری نکرده‌ایم، گفت: صنعتی نشـــدن گردشگری در ایران از مهمترین معضلات این حوزه است.
علی رادمند بیان کرد: انجام برخی از امور فقط باید توســـط یک متخصـــص حل و انجام شـــود، به طور مثال یـــک اتاق عمل را پزشک جراح و یا یک هواپیما را یک خلبان می‌تواند اداره کند اما متأسفانه در حوزه گردشگری افراد غیرکارشناس به راحتی در این زمینه ابراز عقیده می‌کنند.به گفته وی، در حال حاضر افراد زیادی در آموزشگاه‌های متعدد برای فعالیت در امور گردشگری آموزش می‌بینند اما آیا همه آنها به این صنعت جذب می‌شـــوند و یا آنکه زمینه به کارگیری این افراد در حوزه یادشده فراهم می‌شود.
به گزارش ایرنا، رادمند توضیح داد: متأسفانه بسیاری از نیروهایی که هم اکنون در حال آموزش در رشته‌های جهانگردی هستند به دلیل آنکه در این بخش به کار گرفته نمی‌شـــوند در دیگر شغل‌ها مشـــغول به کار می‌شـــوند و این در حالی اســـت که بسیاری از هتل‌های کشـــور اکنون به شکل غیرتخصصی ساخته شده است.
وی گفت: بسیاری از مدیران هتل‌ها بدون در نظر گرفتن تخصص مدیریتی به کار گمارده شـــده‌اند کـــه باید به جد جلوی کار آنها، گرفته شود.
معاون اجرایی آموزش و نظارت شرکت سرمایه‌گذاری ایرانگردی و جهانگردی افزود: نیـــروی کار غیرمتخصصی که هم اکنون در بخش هتلداری اســـت را می‌توان با برقراری دوره‌های آموزشی مناســـب ارتقا داد. حجم وســـیعی از نیروی کار حوزه یاد شـــده از دربان گرفته تا مدیریت هتل‌ها باید تحت دوره‌های آموزشـــی مناسب قرار گیرند.
رادمند بیان کرد: آموزش در این حوزه با هدف کســـب مهارت و همچنین ایجاد نگرش در حوزه گردشگری است.
معاون اجرایی آموزش و نظارت شرکت سرمایه‌گذاری ایرانگردی و جهانگـــردی گفـــت: در کار هتلداری لحظـــه تولید و مصرف همزمان اســـت. در صنایع دیگر می‌تـــوان عصبانیت یک کارمند را در جـــای دیگر کنترل کرد اما در هتلـــداری برخورد لحظه‌ای کارکنان هتل، همان زمان تاثیرگذار است.

دیرینه

۸ میلیون سگ مومیایی در معبد خدای مرگ

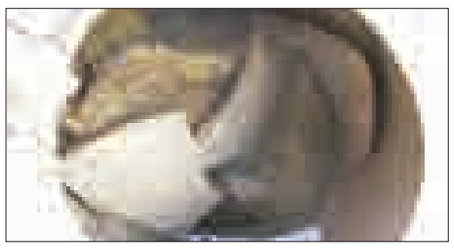

باستان‌شناسان موفق به کشـــف مومیایی ۸ میلیون سگ در مقبره خدای مرگ مصری‌ها شدند.
به گزارش ایســـنا ، کاوش و حفاری‌های باستان‌شناسان مصری منجر به کشف عظیم مومیایی ۸ میلیون ســـگ در مقبره خدای مرگ مصر باستان شد.
«آنوبیس» بتی با سر شغال است که به عنوان خدای مرگ مورد پرستش بسیاری از مصریان باستان بود. باستان‌شناسان پس از حفاری معبدی که به نام این خدا بوده، توانســـتند ۸ میلیون مومیایی توله‌سگ و سگ بالغ و همچنین فسیل هیولایی دریای را در این منطقه پیدا کنند.
در میان این تعداد عظیم مومیایی، باقی‌مانده مومیایی حیوانات دیگری چون قوش، میمون‌های پوزه‌دار، گاومیش، روباه، گربه و شـــغال هم پیدا شـــد، اما ۹۲ درصد مومیایی‌ها سگ هستند. به گفته کارشناسان، این مومیایی‌ها به عنوان پیشکشـــی به خدای مرگ در این معبد خاک می‌شدند. قدمت این مقبره‌های سنگی معمولاً به ٤ قرن پیش از میلاد مسیح برمی‌گردد.
موجود ناشناخته‌ای که در این حفاری‌ها پیدا شده، مهره‌داری دریایی اســـت که بیش از ٤٨ میلیون سال قدمت دارد. محققان اعلام کردند، هنوز مشخص نیست مصری‌ها در زمان ساخت این معبد از وجود این هیولا مطلع بوده‌اند یا نه. دانشمندان با بررسی‌های اولیه متوجه شدند احتمالاً این حیوان از اجداد گاو دریایی امروزی است.
به گزارش ســـی.ان.ان، مقبره خدای مرگ ۱۷۳ متر پایین‌تر از مســـیر اصلی مرکزی واقع است. اهمیت حیوانات در آیین‌های مصری از سال ۷٤۷ تا ۳۰ پیش از میلاد در این منطقه ادامه داشت اما با تسلط رومی‌ها بر مصر رو به کاهش رفت.

با سیمای آشفته مرکز شهر، فرصت گردشگری از دست می‌رود

حصاری تنگ بر میدانی ۹۰ ساله

» مریم مقدم

رینـــگ اول شـــهر همدان کـــه میدان امام‌خمینی(ره) را احاطه کرده اســـت یک بافت تاریخی است، بافتی که در خود ۹۰ اثر ثبت ملی شده و یک میدان ۹۰ ساله را جای داده اســـت. این جمله‌ای اســـت که معاون میـــراث فرهنگی همـــدان در گفت وگوی اختصاصی با همدان‌پیام به آن اشاره کرد.
وجود ۹۰ اثر تاریخی رینگ اول شهر بیانگر آن اســـت که این منطقه از نظر حفظ چهره تاریخی از اهمیت خاصی برخوردار است.
این میدان، سال‌هاســـت کـــه در هر زمان از شـــبانه‌روز پر از رفـــت و آمد و پر جنب و جوش اســـت، و سال‌هاست که با معماری خـــاص بناهـــای اطـــراف آن و گنبدهای نقره‌ای رنگـــش تافته‌ای جدا بافته در حوزه گردشگری است.
اما با همه این داشته‌ها هرگز سیمای بصری آن نتوانسته است برخلاف چهره تاریخی‌اش گردشگران را به خود جلب کند و این موفق نبودن حاصل هیچ اتفاقی نیست مگر در هم ریختگی ظاهری نمای مغازه‌ها و ناهمگون بودن نوع مشـــاغل فعال در آنها که میدان مرکزی شهر را احاطه کرده است.
تابلوهای ناهمگون و اقلام تبلیغاتی چسبیده بر روی دیوارهـــای پیاده‌روهای رینگ اول یکـــی پس از دیگـــری در نـــگاه اول، هر گردشـــگر تازه وارد را به تعجب وا می‌دارد تعجبی مبنی بر این که چرا چنین میدانی با معماری چند ده ساله چنین سیمای آشفته و ناهمگونی دارد.
در اواخر اردیبهشت‌ماه اصناف و شهرداری با مشـــارکت یکدیگر وارد عمل شـــدند تا ساماندهی میدان امام(ره) را آغاز کند از آنجا که دور تـــا دور میدان را مغازه‌های کوچک و بزرگ با ویترین‌ها و تابلوهای متفاوت و نامربوط به یکدیگر گرفته است اصناف پای کارآمد تا آنها را یک‌دست کند.
اما حالا که بیش از یک ماه و نیم از آن تاریخ می‌گذرد تنها چیزی که از این تغییرات دیده می‌شـــود چهره آشفته‌تری است که بازمانده جابجا شدن برخی تابلوهاست این در حالی است که کارشناسان بر این باورند ساماندهی میدان امام(ره) تنها در جابجا کردن تابلوهای سردر مغازه‌ها خلاصه نمی‌شود.

سیمای آشـــفته در انتظار طرح و برنامه

در زمانی که طرح ساماندهی میدان در اواخر اردیبهشت ســـالجاری کلید خورد، معاون میراث فرهنگی همـــدان عنوان کرد: مرمت بناهای تاریخی اطراف میدان امام اعتبار لازم را نیـــاز دارد که باید پـــس از اختصاص آن کار آغاز شـــود و به گونه‌ای این ساماندهی را مشـــروط به تخصیص اعتبار اعلام کرد، اعتبـــاری که در نبودش اعتبـــار تاریخی و فرهنگی همدان روز به‌روز بیشتر زیر سؤال می‌رود.
بهرام توتونچـــی عنوان کرده بـــود میراث فرهنگی ۲۰ ســـال است که به تنهایی برای ســـاماندهی میدان وارد عمل شده است و سال‌ها پشت سر هم لایه‌برداری‌هایی انجام داده تا بتواند در ابتدا جداره‌ها را خواناسازی کند اما این اتفاقات تنها برای طبقات فوقانی بنـــا رخ داده اســـت و مغازه‌هـــای طبقات همکـــف با خیابان از ایـــن اتفاقات بی‌بهره مانده‌اند .
آنچـــه در یک نـــگاه به چشـــم می‌خورد دیوارهای آجری مغازه‌های همکف خیابان اســـت که در حال حاضر با سیمان پوشیده شده اســـت دیوارهای نازیبایی که اگر هم قرار باشد مرمت شود در نگاه نخست مردم عادی شـــهر این پیام را دارد که باید جداره سیمانی آن جدا شود.
این اتفاق بدان معناست که مرمت میدان اصلـــی و تاریخی همدان نـــه تنها نیازمند اعتبار مالی مشـــخص و همکاری ارگان‌ها مرتبط با یکدیگر است؛ بلکه نیازمند یک طرح قوی کارشناســـی و قابـــل اجرا در کوتاهترین زمان ممکن اســـت، همکاری کـــه در مدت زمـــان هر چـــه کوتاه‌تر به نتیجه‌ای خوشایند دست پیدا کند.
در یـــک کلام باید گفت، مغازه‌های اطراف میدان امام(ره) نیازمند یک ســـیمای بصری یکســـان با ظاهری مأنوس با تاریخ و تمدن داشته باشد.

میدانی در مرکزی‌ترین نقطه شهر

مرکزی‌ترین قســـمت شـــهر، نقطه‌ای که ٦ خیابان اصلی از ٦ قســـمت مختلف شـــهر ســـرازیر می‌شـــوند تا به هم برسند. به هم رسیدن این خیابان‌ها ۱۰۰ سال پیش طراحی دایره‌ای شکلی را برای همدان رقم زد.
شبیه به میدان امام همدان در بیشتر شهرهای بـــزرگ و کوچک وجـــود دارد، میدانی که مرکز اصلی شهر اســـت منطقه‌ای که شهره شـــهر است به داشتن این مساحت دایره‌ای شکل، اما آنچه این میدان را با دیگر میادین در شـــهرهای دیگر متمایـــز می‌کند طرح و معماری متمایز آن است.
معمـــاری و طراحـــی این میـــدان در هیچ منطقه‌ای به غیر از میدان امام حسن تهران و ایران دیده نمی‌شود.
اما ایـــن وجه تمایـــز هرگز نتوانســـت از میـــدان امام همدان یـــک جاذبه بی‌نظیر در سطح کشور بسازد. آنقدر تعدد مشاغل در مغازه‌های اطراف میدان و ســـیمای بصری آنها آشفته اســـت که حتی نمی‌توان از این میدان به عنوان یک فضای متمایز در حوزه تاریخی و گردشگری بهره‌مند شد.
بیشتر کارشناســـان که در سال‌های اخیر در زمینه ایـــن میراث نظراتی را ارائه داده‌اند بر این باورند که اگر میـــدان امام خمینی(ره) همدان قرار است چهره تاریخی خود را به نمایش بگذارد باید حتی نوع مشاغل فعال در مغازه‌های دور تـــا دور میدان هم برای مسئولان شهری مهم باشد. این گفته مبنی بر آن است که فضای مغازه‌ها باید به گونه‌ای مناسب با تاریخ و فرهنگ همدان باشد.
ایـــن در حالی اســـت که هـــر چه تلاش کنید دور تـــا دور این میدان نـــه تنها یک فروشـــگاه صنایع‌دســـتی یا مشاغل قدیمی را پیـــدا نمی‌کنید؛ بلکه این میـــدان امروز بـــا فســـت‌فودها، پلاســـتیک‌فروش‌ها، اغذیه‌فروش‌هـــای ناهمگـــون و حتی در ســـاعاتی از روز با بســـاط دست‌فروش‌ها احاطه شده است. وقتی میدانی بیش از ۹۰ ســـال از تاریخ طراحی و اجرایش می‌گذرد وقتی مرکز شـــهری متمایز همـــدان را از دیگر شهرهای ایران جدا می‌کند چرا نباید برنامه‌ریزان گردشگری از آن به عنوان یک فرصت در راستای جذب گردشگری بهره کافی و وافی را ببرند.
این موضوع ادامه دارد.

تابلوهـــای ناهمگون و اقلام تبلیغاتی چسبیده بـــر روی دیوارهـــای پیاده‌روهـــای رینگ اول یکی پس از دیگری در نگاه اول، هر گردشگر تازه وارد را به تعجب وا می‌دارد

شناسه

بقعه امامزاده محسن

بقعه امامزاده محسن، بر فراز تپه ای در دامنه شمالی کوهستان الوند و در انتهای دره سرسبز و مصفای برفین (وفرجین) قرار گرفته و به همین دلیل به امامزاده کوه نیز شهرت یافته است.
فاصله امامزاده کوه تا شهر همدان، حدود ۱۵ کیلومتر است، تاریخ ساخت بنای بقعه ، بر اساس شناسنامه آن، قرن هفتم هجری است، که به دوره ایلخانیان می رسد. این بنا تا کنون چند بار مرمت شده و شباهت زیادی به بنای "هفتاد و دو تن" در ساروق اراک دارد و به شماره ۸۲٤ مورخه ٤۷/۱۰/۵ در فهرست آثار تاریخی به ثبت رسیده است.

چمدان

گُواتر، فانوسی در منتهی‌الیه جنوب شرقی

«گواتر»، تکه کوچکی از ســـرزمین بلوچســـتان اســـت که در منتهی‌الیه جنوب شرقی ایران واقع شده است. در کتیبه‌های تاریخی داریوش به خط میخی از این ســـرزمین به نام «ماکا» نام برده شده اســـت. درصورت پایان یافتن طرح ٤ هزارهکتاری پرورش میگو، ســـالانه ۷هزارتن میگو به ارزش ۵۰ میلیـــون دلار تولید و ٤هزار فرصت شـــغلی ایجاد می‌شـــود. درمنتهی‌الیه جنوب شرقی ایران، درآخرین نقطـــه مرزی آنجا که شهرســـتان چابهار به خط تماس با مرز پاکستان می‌رسد، مشـــرف بر خود «گواتر»، بندری کوچک و قدیمی قرار گرفته که چند صباحی اســـت برای ســـرمایه‌گذاران کشورمان نامی آشنا شده است. آنجا گواتر است؛ بندری آن سوی ناکجای جغرافیای تاریخ.
گواتر تکه کوچکی از سرزمین بلوچستان است. بلوچستان سرزمین دردها و رنج‌های فراموش شـــده، بلوچســـتان یادآور فاصله عمیق فقر و غنا، بلوچســـتان زادگاه تنها دونلی نواز جهان، بلوچســـتان زادگاه دادشـــاه و گواتر برگوشـــه‌ایی از گستره این خاک همچنان ایســـتاده اســـت و خوابش نمی‌برد. پیرمردی از اهالی منطقه رونق گذشته را این چنین تصویر می‌کند: «آفریقا تجارتش دست ما بود. از بنـــدر گواتر ماهی و حصیر می‌بردیم به آفریقا با جهازهای بادی که ۲هزارتن هندی گنجایش داشت. ۲۵ روز تا دارالسلام می‌رفتیم. وقتی هوا خوب بود ١٤ روزه این کار را می‌کردیم. موقع برگشـــت چوب کندل می‌آوردیم به گواتر، خالی می‌رفتیم خرمشهر، پسته و بادام می‌بردیم به بمبئی یا از بصره خرما می‌بردیم آفریقا چوب بار می‌کردیم به گواتر...»
قدیمی‌ترین سند ایرانی، کتیبه‌های میخی داریوش، نام این سرزمین را «ماکا» ضبط کرده اســـت. پس از اسلام این سرزمین «مکران» نام گرفت که درحال حاضر منطقه جنوبی بلوچستان نیز به نام «مکران » معروف اســـت. بنابر روایت مارکوپولو که درحدود ســـال‌های ٦٨٣ـ٦٨٧(ه.ق) هنـــگام مراجعت از چیـــن از حدود مکران عبور کرده، درآن تاریخ ایالت بلوچســـتان پادشاهی مستقل داشته است. درسال ۱۰۲۲ (ه.ق)، گنجعلی‌خان(۲) حاکم معروف کرمان درعصر شاه عباس اول بلوچستان را به تصرف خود درآورد وملک میرزا را که از اعقاب صفاریان بود به امارت بلوچستان برگزید.
درسال ۱۳۰۷ (هـ.ش) در زمان رضاشـــاه برای سرکوب سرداران وهمچنین رفع غائله بلوچســـتان به آن خطه لشکرکشی شد. اینک بلوچســـتان پس از چند دهه آرامش با مشـــخص شـــدن اهمیت ژئوپلتیکی آن زمینه‌ساز تحولاتی آینده‌ساز خواهد بود.
شهرستان چابهار هم اکنون به عنوان یکی از قطب‌های تجاری و از نواحی مســـتعد جهت پرورش میگو مطرح است . چابهار ۱۵هزار و۶۰۷ کیلومترمربع مســـاحت و بیش از ۱۶۰هزارنفر جمعیت دارد و دارای آب و هوایی گرم و نســـبتاً مرطوب است . هوای چابهار دراوج گرمای تابســـتان به دلیل وزش بادهای موسمی (مونسون) معتدل می شـــود. اما آنچه که موجب گشت گواتر به عنوان نگین انگشتری چابهار مطرح شود آغاز طرح ملی پرورش میگوی غرب باهوکلات است.

در راه گواتر

از چابهار به طرف شرق یعنی مرز پاکستان حرکت می‌کنیم. از بندر صیادی «رمین » می‌گذریم و آنگاه به تراس‌های مرتفع کوهســـتانی برخـــورد می‌کنیم که هیبت خود را به رخ آبی بیکران دریای عمان کشیده است، اکنون دریا زیر پای ماست و ناوک نگاهمان افق دریا را نشانه رفته است. مقصد بعدی دیگر بندر صیادی یعنی «بریس» اســـت که در پای یک صخره عظیم کوهستانی ایجاد شده است و قایق‌ها به طرز زیبایی درکنار اسکله پهلو گرفته‌اند.
از مهمترین محصولات دریایی این بنادر، ماهی شیر، شوریده، حلوا و سنگســـر و از رده سخت پوســـتان محصول جهانی لابستر (شاه میگو) است.
شـــاه میگو در طـــول فصل محدود صید (یک تا ۲ ماه درســـال) ســـالانه بین ۲۰تا ۳۵ تن صید می‌شـــود کـــه ارزش صادراتی این آبزی بـــه صورت دم عمل آوری شـــده و منجمد کیلو ۲۲ تا ۳۰دلار بـــوده و صادرات به روش زنده بـــه ازای هرکیلو از ۳۵ تا ۵۰ دلار ارزآوری دارد. از بریس گذشـــته و پیش رویمان پســـابندر خودنمایـــی می‌کند که نمای موج‌شـــکن آن از بالای تراس کوهســـتانی بسیار زیباســـت. جزیره معروف به شیطان از دور پیداست. آیا به راستی آنجا خانه شیطان است؟! از فراز کوه سرازیر می‌شویم اکنون قریب به ۱۰۰کیلومتر از چابهار دورشده ایم ، دیگر بار وسیله نقلیه‌مان ما را به کوه‌ها و صخره‌های مرتفع رهنمون می‌ســـازیم، دیگر به گواتر این سرزمین اعجاب‌برانگیز نزدیک شـــده‌ایم ســـرزمینی که روزگاری نه چندان دور، جلوه پررونقی داشت که قبرستان متروکه گواتر و باند فرودگاه قدیمی انگلیسی‌ها یادآور آن روزگاران است. بندر گواتر درهمین مکان و درانتهای جاده فرعی مشـــرف به خلیج گواتر قرار گرفته است و صیادان در فصل صید در داخل کپرها به استراحت پرداخته و درزمان مناســـب از شبانه روز به دل دریا می‌زنند تا تور خود را از ماهی‌های ذی قیمتی چون شیر و شوریده پرکنند.
از گواتـــر باز می‌گردیم با این امید که از مواهب طبیعی که خداوند به ما اعطا کرده، درجهت منافع ملی و افزایش درآمدهای غیرنفتی استفاده ببریم.

■ غلامرضا علیزاده

پیام تاریخ، تمدن و فرهنگ مادستان
The Message Of Madestan's History & Civilization & Culture
روزنامه همدان پیام
۶
سه شنبه ● ۲ تیرماه ۱۳۹۴ ● شماره ۲۳۸۲
فرهنگ و هنر
farhang@hamedanpayam.com

کارگاه آموزشی ازدواج و آیین همسرداری در ملایر برگزار شد

کارگاه آموزشی ازدواج و آیین همسرداری با حضور جمع کثیری از بانوان و علاقمندان به مباحث سبک زندگی اسلامی، در سالن مجتمع فرهنگی و هنری ملایر برگزار شد.

به گزارش روابط عمومی اداره کل فرهنگ و ارشاد اسلامی استان همدان، مسئول کانون فرهنگی و هنری مسجد امام‌حسین(ع) در این کارگاه، با تأکید بر توصیه‌های خداوند در قرآن کریم و روایات متعدد در مورد تعلیم و تربیت، دوری کردن از گناه و مراقبت از خود و خانواده، گفت: پیرو فرمایشات و رهنمودهای مقام معظم رهبری در مورد زندگی و سبک زندگی اسلامی، همه وظیفه داریم مباحث تعلیم و تربیت فرزندان را جدی پیگیری کنیم.حجت الاسلام والمسلمین سبزینی افزود: به فرموده حضرت علی(ع)، دل و قلب جوان مانند زمین خالی است که هرچه در آن بیفشانی آن را می‌پذیرد؛ پس اگر والدین در این زمین بذر مناسبی بکارند، برداشت و محصول آن برای خانواده و اجتماع مفید خواهد بود. وی با بیان اهمیت، ارزش و شرافت روح نسبت به جسم و شکل ظاهری وی پرداخت و بیان کرد: تمامی پیشرفت‌های علمی، اقتصادی، فرهنگی و اجتماعی و ... برای امنیت روح است.

مسئول کانون فرهنگی و هنری مسجد امام حسین(ع) با بیان اینکه ماه رمضان، ماه میهمانی خداوند است، بیان کرد: شایسته است از سفره این میهمانی برای پرورش روح و استعدادهای معنوی و روحانی نهایت استفاده را کنیم.مدیر فرهنگ و ارشاد اسلامی ملایر افزود: این روزها کشور ما معطر به حضور پیکر ۲۷۰ شهید دوران دفاع مقدس، شامل غواصان و خط‌شکنان کربلای ٤ است؛ این شهدا با دفاع جانانه و از خود گذشتگی و فداکاری‌شان، عزت و سربلندی را برای کشورمان رقم زدند و امید است ما رهروان خوبی برای این شهدا باشیم.

برای ٦١ سالگی پرویز پرستویی

۳۰ سال زندگی با حاج کاظم و رضا مارمولک

سینمای ایران در طول تاریخ هفتاد هشتاد ساله خود بسیاری بازیگران مرد بزرگ را به خود دیده است که هرکدام نامی و آوازه‌ای داشتند و در کار خود به واقع استاد بودند، اما اگر قرار باشد از این همه ستاره واقعی و پوشالی تنها به ۵ نفر برسیم، چه کسانی صلاحیت حضور در این لیست را خواهند داشت؟ چه بازیگرانی هستند که آنچنان قدرت بازیگری و آثار ارزشمند دارند که در بین بهترین‌ها باشند؟ مسلم است می‌توان نام‌های زیادی را در لیست بهترین‌های تاریخ سینمای ایران قرار داد اما چشم‌پوشی از یکی از آنها به غایت سخت است. پرویز پرستویی کسی است که همواره در لیست بهترین‌ها قرار داشته و دارد، اگرچه چند سالی است که کم کار شده و منتقدانش هم بی‌پرواتر شده‌اند، اما هنوز جایگاهی بزرگ در سینمای ایران دارد. چه آنکه کمتر کسی وجود دارد که همزمان بتواند حاج کاظم آژانس شیشه‌ای و رضا مارمولک وَ سروان قربانی مومیایی ۳ و جواد کولی آدم‌برفی را همزمان خلق کند. این چند نقش در کنار بسیاری نقش‌های دیگر نشان داد سینمای ایران به مهره‌ای دست پیدا کرده که به این زودی‌ها تکرارپذیر نیست.

پرویز پرستویی در سال ۱۳۳٤ در روستای چارلی از توابع بخش شیرین‌سو شهرستان کبودراهنگ همدان، متولد شد. پدرش کشاورز بود و زمانی که پرویز ۳ ساله بود به تهران مهاجرت کرد. در نوجوانی به تئاتر علاقمند شد و در سال ۱۳٤۹ به گروه بهرام بیضایی پیوست و نخستین نقشش را در نمایشنامه ماجرای یک محله را بازی کرد. در سال ٥٤ جایزه نقش نخست کاخ جوانان را برای بازی در نمایش تسلیم شدگان کسب کرد.

وی پس از پیروزی انقلاب اسلامی به عنوان کارمند در دادگستری استخدام شد و بیشتر وقت خود را در آنجا می‌گذراند تا اینکه در سال ۱۳٦۳ و مدتی پس از شهادت برادرش با پیشنهاد بازی در فیلم دیار عاشقان به کارگردانی حسن کاربخش روبه‌رو شد.

مجید جوانمرد از فیلمسازان نسل جوان پس از انقلاب که علاقه خاصی به سینمای وسترن به ویژه کارهای سام پکین پا داشت، نخستین فیلم سینمایی خود با عنوان شکار را با شرکت پرویز پرستویی و خسرو شکیبایی در همین حال و هوا ساخت که به خاطر پرداختی نو مورد استقبال همگان قرار گرفت. وی در نقش یک راننده تریلر که با فردی انقلابی همراه می‌شود فوق‌العاده ظاهر شد و بازی روانی را ارائه کرده است. پرستویی در سال‌های پایانی دهه ٦۰ در ۲ فیلم مهجور به نام‌های حکایت آن مرد خوشبخت ساخته رضا حیدرنژاد و مار به کارگردانی مجید جوانمرد ایفای نقش کرد.

لیلی با من است ساخته کمال تبریزی به عنوان نخستین فیلمی که اندکی پا را از خطوط قرمز سینما فراتر گذاشت و با جبهه و جنگ شوخی کرد، بسیار مدیون بازی درخشان پرستویی است. پس از این فیلم کم‌کم قدرت پرستویی در سینمای ایران افزایش پیدا کرد؛ زیرا در سینمایی که بازیگران خوب به تعداد انگشتان یک دست هم نمی‌رسند پرستویی یک تنه می‌توانست شخصیت را خلق و درست نشان دهد. آدم‌برفی ساخته داود میرباقری یکی از پرسروصداترین فیلم‌های کارنامه بازیگری پرستویی است که توقیفش در جشنواره فیلم فجر سال ۱۳۷۳ جنجال‌های بسیاری پدید آورد.

شخصیت جواد کولی که به نوعی برگرفته از لمپن‌های سینمای پیش از انقلاب بود با بازی درخشان و به شدت بیرونی پرستویی همراه شد و جلوه خاصی به کار بخشید.

سال های ۷٦ و ۷۷ را می‌توان سالی بسیار موفق برای پرستویی دانست؛ زیرا در این سال‌ها وی با فیلم‌های روانی ساخته داریوش فرهنگ، آژانس شیشه‌ای اثر ابراهیم حاتمی‌کیا و مرد عوضی ساخته محمدرضا هنرمند گیشه‌ها را تسخیر، و توجه عمیق نویسندگان سینمایی را نیز به خود جلب کرد.

آژانس شیشه‌ای به عنوان یکی از بهترین نمونه‌های سینمای سیاسی، بازی‌های فوق‌العاده تأثیرگذاری دارد که در این میان بازی پرستویی همچون نگینی بر تارک آن می‌درخشد. شخصیت حاج کاظم که بعدها در برخی فیلم‌های دیگر حاتمی‌کیا نیز تکرار شد، با بازی حسی و درگیرکننده پرستویی به شخصیتی ماندگار در تاریخ سینمای ایران تبدیل شد و به شدت مورد توجه مردم قرار گرفت.

شوخی ساخته همایون اسعدیان که برگرفته از فیلم قهرمان ساخته استیون فریرز بود از دیگر کارهای موفق اوست که طنز متفاوت و دلنشینی دارد. آب و آتش ساخته فریدون جیرانی نیز از جمله فیلم‌های خط قرمزی سال‌های پایانی دهه ۷۰ است که پرستویی در آن ظاهر شد و یکی از بدترین نقش آفرینی‌های عمر خود را در آن ارائه کرد. موفقیت‌های پرستویی در عرصه بازیگری در دهه ۸۰ نیز در مقیاسی کوچکتر ادامه داشت و به فیلم‌هایی از جمله بید مجنون، کافه ترانزیت و دیوانه‌ای از قفس پرید ختم شد.

اما بید مجنون که سومین سیمرغ نقش اول را به نام وی کرد، حکایت دیگریست. پرستویی در نقش استاد دانشگاه که در کودکی نابینا شده و در میانسالی با عمل پیوند قرنیه دوباره بینا شده، حضوری غافلگیرکننده و تأثیرگذار داشت و تماشاگر با تمام وجود آن را درک می‌کند.

سکانس چشم باز کردن این شخصیت در بیمارستان و نگاه به مورچه‌ای که از دیوار بالا می‌رود را می‌توان شاه بیت کل دوران بازیگری پرستوی به حساب آورد. وی در پاداش سکوت ساخته مازیارمیری که براساس داستانی کوتاه از کتاب من قاتل پسرتان هستم نوشته احمد دهقان ساخته شد، جلوه غریبی داشت و بازی به شدت تأثیرگذاری را ارائه کرد.

سال های ۷٦ و ۷۷ را می‌توان سالی بسیار موفق برای پرستویی دانست؛ زیرا در این سال‌ها وی با فیلم‌های روانی ساخته داریوش فرهنگ، آژانس شیشه‌ای و مرد عوضی گیشه‌ها را تسخیر و توجه عمیق نویسندگان سینمایی را نیز به خود جلب کرد

پرستویی در نقش یک کهنه سرباز زمان جنگ که به ضرورت جنگ و برای نجات جان دیگران سربازی زخمی را از بین برده، بازی متفاوتی را در قیاس با دیگر نقش‌های جنگی خود ارائه کرده و از نقاط قوت فیلم به حساب می‌آید.

پرستویی علاوه‌بر نقش‌های سینمایی، در عرصه تلویزیون نیز فعال بوده و در مجموعه‌هایی همچون رعنا، امام علی(ع)، پارتمان، زیر تیغ و آشپزباشی حضور داشته که در این بین بازی وی در زیر تیغ ساخته محمدرضا هنرمند تأثیر عمیقی دارد.

وی در نقش اوس محمود کارگر زحمتکش کارخانه که غیرعمد مرتکب قتل صمیمی‌ترین دوست خود شده، فوق‌العاده ظاهر شده و تلاطم عجیبی را به بینندگان خود منتقل می‌کند.

در واقع برزخ اوس محمود برای رفتن به کلانتری و اعتراف به قتل را چنان از کار درآورده که نمی‌توان بازیگر دیگری را به جای وی متصور شد. در آشپزباشی نیز پرستویی بازی روانی را ارائه و جلوه‌های بیرونی نقش خود را پررنگ تر کرده است. سیزده ۵۹ ساخته سامان سالور که نام پرستویی را در مقام بازیگر و یکی از تهیه‌کنندگان در پیشانی خود دارد، داستان فرمانده‌ای است که در دوران جنگ به کما رفته و حال پس از ۲۰ سال به هوش آمده است.

این بازیگر سینمای ایران در جشنواره سی‌ام فیلم فجر با فیلم‌های من و زیبا ساخته فریدون حسن‌پور و خرس به کارگردانی خسرو معصومی حضور داشت که هیچکدام موفقیت تازه‌ای برای او به ارمغان نیاورد و تقریباً بازی همیشگی پرستویی در سال‌های اخیر را در این ۲ فیلم نیز شاهد بوده‌ایم.

*عنوان نوشته برگرفته از نقش‌های به یاد ماندنی پرویز پرستویی است

طرح روز

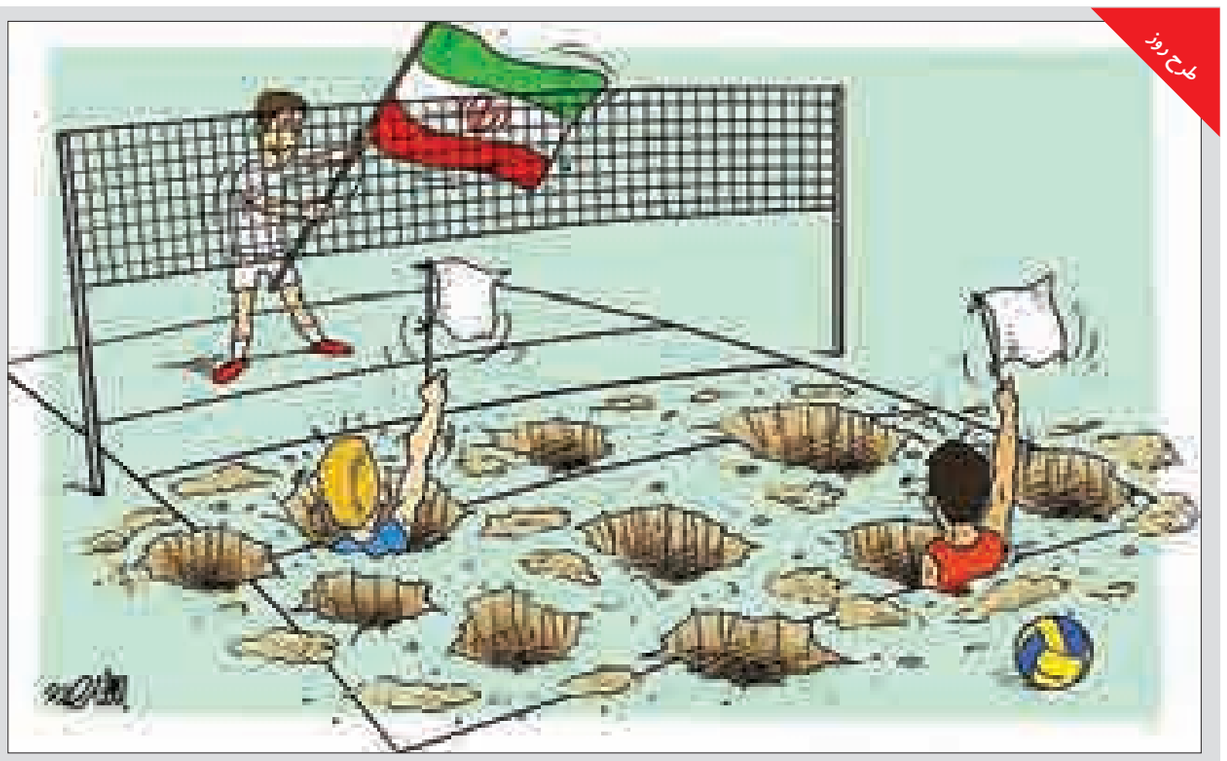

کولاک والیبالیست ها در آزادی!

طرح-سجاد جعفری

نمایشگاه

برگزاری نمایشگاه و فروشگاه کتب علوم قرآنی در رزن

سرپرست فرهنگ و ارشاد اسلامی شهرستان رزن از برپایی نمایشگاه کتاب با محوریت قرآن کریم به مناسبت ماه‌مبارک رمضان در این شهرستان خبر داد.

علی سیف‌یار گفت: در این نمایشگاه ۲ هزار عنوان کتاب در قالب ۵ هزار جلد به همراه نرم‌افزارهای علوم قرآنی در معرض دید علاقمندان قرار گرفته است. وی افزود: این نمایشگاه از ۲٦ خرداد تا ۲٦ تیرماه به مدت یک ماه، در محوطه کنار مسجد جامع این شهرستان واقع در سه‌راهی قروه درجزین دایر خواهد بود.

سرپرست فرهنگ و ارشاد اسلامی شهرستان رزن بیان کرد: کتب ارائه شده در این نمایشگاه با ۲۰ درصد تخفیف در اختیار علاقمندان قرار می‌گیرد. وی گسترش فرهنگ کتاب و کتابخوانی را یکی از رسالت‌های این اداره برشمرد و گفت: ماه مبارک رمضان فرصتی مناسب برای انس با کتاب آسمانی قرآن کریم و کتاب‌های دینی و مذهبی است.

در ماه رمضان انجام شد

برپایی نمایشگاه کتاب و علوم قرآنی در اسدآباد

رئیس اداره فرهنگ و ارشاد اسلامی اسدآباد از برپایی نمایشگاه کتاب و علوم قرآنی در اسدآباد خبر داد و گفت: در این نمایشگاه ۲ هزار عنوان کتاب در قالب ۸ هزار جلد در معرض دید قرار گرفته است.

علی صفری از برپایی نمایشگاه کتاب و علوم قرآنی در اسدآباد خبر داد و اظهار کرد: این نمایشگاه به مناسبت ماه مبارک رمضان و با محوریت علوم قرآنی گشوده شده است. وی با اشاره به اینکه در این نمایشگاه بیش از ۸ هزار جلد در قالب ۲ هزار عنوان به نمایش گذاشته شده است، گفت: این کتاب‌ها با تخفیف ٤۰ تا ۵۰ درصدی به فروش می‌رسد.

رئیس اداره فرهنگ و ارشاد اسلامی اسدآباد یادآور شد: نمایشگاه کتاب و علوم قرآنی از ۲۸ خرداد تا ۲۸ تیرماه از ساعت ۸ تا ۲۰ در محل پارک شهید رجائی این شهر آماده بازدید علاقمندان است.

وی در بخش دیگری از سخنان خود به فعالیت‌های اداره فرهنگ و ارشاد اسلامی در ماه مبارک رمضان اشاره کرد و گفت: بیش از ۵۲ کانون فرهنگی و هنری مساجد شهر و روستا به فعالیت‌های فرهنگی و قرآنی پرداخته‌اند. صفری خاطرنشان کرد: برگزاری کلاس‌های فرهنگی، هنری، آموزش قرآن، تفسیر، ترجمه و مفاهیم قرآن کریم، تجوید و حفظ موضوعی قرآن کریم و ترتیل زیر ۱٦ سال از جمله فعالیت‌های این کانون‌ها است.

رئیس اداره فرهنگ و ارشاد اسلامی اسدآباد همچنین از برگزاری محفل انس با قرآن در کانون‌های فرهنگی و هنری مساجد خبر داد و افزود: در این مساجد با حضور اعضای کانون هر روز یک جزء قرآن تلاوت می‌شود.

صفری برپایی تئاتر خیابانی، عصر شعر و قرائت قرآن پیش از آغاز کار در اداره را از جمله برنامه‌های دیگر اداره فرهنگ و ارشاد اسلامی برشمرد.

آلبوم «زیباتر از ماه» با صدای علیرضا شاه محمدی

آلبوم «زیباتر از ماه» با آهنگسازی متین و میثاق اسحاقی و خوانندگی علیرضا شاه محمدی منتشر شد.

«زیباتر از ماه» آلبوم عاشقانه‌ای است که با به کارگیری ملودی‌های ساده و روان و اشعار ماندگاری چون سیف فرقانی, هوشنگ ابتهاج, مولانا و حمید مصدق تلاش دارد تا ضمن حفظ ارزش‌های هنری, شنوندگان خاص و عام را هم جذب کند.

این آلبوم حاصل تجربیات گروه کوبان است که در سال ۱۳۸۳ توسط داریوش اسحاقی در مشهد مقدس تأسیس شد. این گروه فعالیت‌های خود را با انجام کنسرت‌هایی در داخل و خارج از کشور ادامه می‌دهد و تاکنون ۵ عنوان آلبوم هم منتشر کرده است. صدای علیرضا شاه‌محمدی هم پس از ۱۵ سال در یک اثر رسمی منتشر شده است.

سینما

سینما

- قدس۱: ..... اسب سفید پادشاه
- قدس۲: .....در دنیای تو ساعت چنده
- سینما کانون: ..... قصه ها
- بهمن ملایر: ..... اسب سفید پادشاه
- فرهنگ کبودراهنگ: ..... رخ دیوانه
- آزادی تویسرکان ..... ایران برگر

سینما

نخستین تصویر از بازیگر نقش باراک اوباما در یک فیلم ایرانی

سیروس کهوری نژاد در نقش باراک اوباما و حمید لولایی در نقش نتانیاهو رئیس‌جمهور اسرائیل در فیلم «فیلسوف‌های احمق» ایفای نقش کردند.

فیلمبرداری فیلم «فیلسوف‌های احمق» به کارگردانی سعید چاری و تهیه‌کنندگی هادی مشکات با اضافه شدن بازیگرانی مانند سید جواد هاشمی، علیرام نورایی، حمید لولایی و سیروس کهوری نژاد ادامه دارد.

سیروس کهوری‌نژاد در نقش باراک اوباما و حمید لولایی در نقش نتانیاهو نخست‌وزیر اسرائیل در این فیلم ایفای نقش می‌کنند. عکس زیر تصویری از سیروس کهوری نژاد در نقش باراک اوباما است. به گزارش تسنیم، آنچنان چه سازندگان این فیلم می‌گویند؛ این فیلم نخستین جوابیه رسمی ایرانی به شبکه‌های ماهواره‌ای و فیلم‌های ضدایرانی ساخته شده در سینمای هالیوود است که به هجو فیلم‌هایی نظیر «ارگو»، «۳۰۰»، «گلاب»، برائت از مسلمین (فیلم توهین‌آمیز به ساحت مقدس پیامبر اسلام) و ربو کاپ می‌پردازد که تاکنون فیلمبرداری قسمت‌های مربوط به فیلم «گلاب» – گائل گارسیا برنال در این فیلم در نقش مازیار بهاری است؛ بهاری در جریان حوادث سال ۸۸ در ایران بازداشت شد. علاوه بر این، در این فیلم وقایع ۱۱ سپتامبر با بازی رضا رویگری، تورج نصر، امین نبی‌الهی، شراره رخام، سیروس میمنت، علی‌برقی، امیر زریوند، مجید شهریاری، محمدرضا موهبتی، بهمن شکیبی، رضا صفایی، رامین الماسی و ... هم به نمایش درمی‌آید و قرار است بازیگران دیگری در طول کار در نقش‌ها و گریم‌های متفاوت جرج بوش، اریل شارون، تری جونز کشیش، باراک اوباما، نتانیاهو، اسامه بن لادن، سام باسیل، جان استیوارت و .... به پروژه اضافه شوند که طبق شنیده‌های ما از یک منبع موثق تورج نصر در نقش جان استیوارت کارگردان فیلم ضد ایرانی گلاب در این فیلم ایفای نقش کرده است.

معرفی کتاب

«آموزش مراحل سفر با هواپیما» با ظاهری متفاوت برای کودکان منتشر شد

کتاب «آموزش مراحل سفر با هواپیما» با طرح جلد متمایز از کتاب‌های دیگر از سوی انتشارات قدیانی منتشر شد.

به گزارش فارس، پرواز یکی از شگفت‌انگیزترین تجربه‌های بشر است و این تجربه برای کودکان از اهمیت بیشتری برخوردار است و کودکان نسبت به آن کنجکاوی بسیاری دارند. واحد کودک و خردسال مؤسسه انتشاراتی قدیانی موسوم به کتاب‌های بنفشه کتابی با عنوان «آموزش مراحل سفر با هواپیما» را برای گروه سنی کودکان منتشر کرده است. در این کتاب که فرزانه کریمی آن را به فارسی برگردانده کودکان با گرفتن کارت پرواز، تحویل دادن بار، سوار شدن، پذیرایی، پیاده شدن و تحویل گرفتن بار آشنا می‌شوند. هر چند این کتاب از نظر محتوایی چیزی برای گفتن ندارد و تنها به برخی از تصاویر اکتفا شده است و شاید تنها عاملی که می‌تواند مخاطب را جذب کند شکل ظاهری کتاب است. این کتاب از نظر شکل ظاهری شبیه یک هواپیما طراحی شده و این برای جلب نظر مخاطب مؤثر است. قیمتی که برای این کتاب در نظر گرفته شده نیز به نسبت محتوا بالاست و شاید دست و دل خانواده‌ها برای خرید آن نرود. کتاب «آموزش سفر با هواپیما» از سوی انتشاراتی قدیانی در هزار و صد نسخه منتشر شده و با قیمت ۵ هزار تومان روانه بازار کتاب شده است.

رضایت رسول یونان از بازار کتاب

به اقتضای حالم سبک کتابم شکل می‌گیرد و از بازار کتاب در ایران راضی هستم. این در حالی است که مجموعه شعر تازه این شاعر با نام «آکوردی برای صرف شام» منتشر شده است.

به گزارش «ایسنا» رسول یونان درباره مجموعه شعر تازه‌اش گفت: این کتاب را در ادامه کتاب‌های قبلی نوشته‌ام و آخرین اثر منتشرشده از من است. این مجموعه شامل ٦ بخش به نام‌های باد و باران‌های یک تابستان، ماهیگیری از آکواریوم، صدای گور واگن‌ها، ساعت دارد زنگ می‌زند، ماشین‌های آخر شب و شاخه گلی بر مزار دریا است. وی درباره گونه‌های مختلف انتخابی‌اش برای نگارش اظهار کرد: من از سبکی به سبک دیگر کوچ نمی‌کنم و به سبکی بازنمی‌گردم. هرچیزی را که دلم بخواهد می‌نویسم؛ چه مینی‌مال، چه نمایشنامه، چه داستان و چه شعر. در واقع من سبکم را مدیریت نمی‌کنم و در کارها تصمیم نمی‌گیریم که یک مجموعه داستان بنویسم یا یک مجموعه شعر بیرون بدهم.

پیام تاریخ، تمدن و فرهنگ مادستان
The Message Of Madestan's History & Civilization & Culture
روزنامه همدان پیام
۷
سه شنبه ● ۲ تیرماه ۱۳۹۴ ● شماره ۲۳۸۲
اقتصاد
eghtesad@hamedanpayam.com

نرخ بیکاری جوانان ۲۱/۵ درصد شد

طبق گفته‌های معاون وزیر کار،تعاون و رفاه اجتماعی اقتصاد باید ۷ درصد رشد کند تا شرایط اشتغال دانش‌آموختگان فراهم شود، ضمن اینکه نرخ بیکاری این گروه در حال حاضر حدود ۲۲ درصد است. حسن طایی با بیان اینکه همه دستگاه‌ها در ایجاد اشتغال نقش دارند، به مهر گفت: در حال حاضر ۲۲ میلیون فرد شاغل در اقتصاد ایران حضور دارند و ۲ و نیم میلیون نفر هم بیکارند که براساس آمار رسمی مرکز آمار، نرخ بیکاری ۱۱/۵درصد است.

معاون وزیر کار در تعریف بیکاری افزود: هر کس در طول هفته گذشته یک ساعت فرصت شغلی داشته باشد، شاغل محسوب می‌شود و در غیر این صورت فرد بیکار تلقی می‌شود. در حال حاضر، نرخ بیکاری جوانان ۱۸ درصد و دانش‌آموختگان بین ۲۱ و نیم تا ۲۲ درصد است که در این بین نیز نرخ بیکاری دانش‌آموختگان دختر ۳۰ درصد و پسر ۱۲ درصد است. طایی افزود: به طور کلی امروز در تمام بازارهای جهان، بیکاری دانش آموختگان مسأله جدی محسوب می‌شود؛ زیرا کارآفرینان و سرمایه‌گذاران در صدد جذب این افراد هستند.

وی با بیان اینکه ما توجه جدی به دانش‌آموختگان و علوم جدید در ایجاد اشتغال داریم، گفت: کسری رشد بیکاری و سرمایه‌گذاری ناکافی در اقتصاد موجب انباشت بیکاری و تورم رکودی شده است که امیدواریم با خروج از تحریم‌ها اوضاع بهتر شود.

طایی افزود: در همه جای جهان سلسله مراتبی برای نظام آموزش عالی تعریف شده و انتظار نیست دانش‌آموخته یک فرد کاملا با مهارت باشد، اما انتظار می‌رود مطابق نیاز بازار، رشته‌های تحصیلی در دانشگاه‌ها عرضه شود.

معاون وزیر تعاون، کار و رفاه اجتماعی گفت: اقتصاد ایران نیازمند رشد بالای ۷ درصد است تا بتواند مشاغل مورد نیاز دانش‌آموختگان را فراهم کند.

پشت پرده قاچاق میوه چه کسانی هستند؟

با وجود ممنوعیت واردات، جولان میوه‌های فرنگی در بازار همدان، و بخصوص در اغلب میوه‌فروشی‌های بالای شهر همچنان ادامه دارد و در این میان، قاچاقچیان خیلی راحت میوه‌های ممنوعه را وارد کشور و در بازار توزیع می‌کنند!

این روزها خوش‌رنگ و لعاب‌های فرنگی در خیلی از مغازه‌های میوه‌فروشی سطح شهر خودنمایی می‌کنند؛ انگور شیلی با قیمت۲۱ هزار، سیب سبز فرانسوی ۱۷ هزار، گلابی‌چینی ۱۶هزار، پرتقال مصری ۱۰ هزار و هلوی ترکیه ۱۴ هزار تومان از جمله میوه‌هایی هستند که به‌رغم ممنوعیت واردات در مغازه‌های سطح شهر چندین برابر میوه‌های داخلی به فروش می‌رسند.

این در حالی است که وزارت جهادکشاورزی به عنوان متولی تعیین سیاست‌های این حوزه، همچنان اعلام می‌کند واردات میوه به کشور ممنوع است و مسئولیت مقابله با قاچاق نیز بر عهده این وزارتخانه نیست.

در همین زمینه علی محسنی، معاون دفتر امور میوه‌های سردسیری و خشک وزارت جهاد کشاورزی به مهر گفت: براساس ماده ۱۶ قانون افزایش بهره‌وری بخش کشاورزی و منابع طبیعی واردات تمام اقلام میوه به استثنای موز، آناناس، انبه، نارگیل و پاپایا (خربزه درختی) به کشور ممنوع است و وزارت جهادکشاورزی همواره بر اجرای صحیح این قانون تأکید دارد.

همچنین جمال مدرسی، مدیرکل دفتر تجارت و سرمایه‌گذاری وزارت جهادکشاورزی در مورد این مساله افزود: واردات میوه از سال ۹۰ ممنوع است و با توجه به ظرفیتی که تولید داخل دارد، این ممنوعیت همچنان ادامه خواهد داشت.

در همین حال، مدیرکل دفتر میوه‌های گرمسیری و نیمه‌گرمسیری وزارت جهادکشاورزی نیز در ارتباط با ورود میوه‌های مختلف به کشور گفت: این اقدام قاچاق است و رسمی نیست، علاوه بر این برخورد با این مسأله بر عهده ستاد مرکزی مبارزه با قاچاق کالا و ارز است.

ابوالقاسم حسن‌پور، با اشاره به اینکه واردات میوه طبق قانون برنامه پنجم توسعه حتماً باید از مسیر وزارت جهاد کشاورزی انجام شود، بدین معنا که سازمان حفظ نباتات بر این واردات نظارت داشته باشد، بیان کرد: اگر این واردات از مسیرهای غیرمجاز انجام شود، امکان نظارت بر آن وجود ندارد و این به معنای آن است که ما با دست خودمان، تولیدات کشورمان را تخریب می‌کنیم.

این مقام مسئول گفت: به عنوان مثال، اگر یک جفت مگس میوه مدیترانه توسط یک پرتقال وارد کشور شود، این یک جفت مگس در عرض یک ماه چند میلیون مگس تولید می‌کنند و کنترل این مسأله کار ساده‌ای نیست، در این زمان چه کاری از دست ما بر می‌آید؟

به گفته وی وزارت جهادکشاورزی به وزارت کشور و استانداری‌های استان‌های مرزی اعلام و درخواست کرده جلوی این اقدامات گرفته شود.

اسکندر زند دیگر معاون وزیر جهادکشاورزی هم با بیان اینکه از حدود ۲۳ نوع بیماری و آفات گیاهی ۱۶ مورد آن قرنطینه‌ای است، افزود: استانداران استان‌های مرزی باید در مقابله با قاچاق میوه اهتمام بیشتری داشته باشند.

آخرین موضع‌گیری در این زمینه نیز مربوط به محمود حجتی وزیر جهادکشاورزی است که در پاسخ به سئوالی مبنی بر اینکه واردات میوه ممنوع است اما شاهد میوه‌های وارداتی در بازار هستیم، چه کسانی قاچاق میوه را مدیریت می‌کنند؟ گفت: قاچاق میوه به من مرتبط نمی‌شود و مربوط به ستاد مرکزی مبارزه با قاچاق کالا و ارز است.

در این میان، در هفته‌های اخیر باز هم اتفاقاتی رخ داده تا موضوع قاچاق میوه همچنان از مباحث اصلی مورد بحث در مطبوعات و رسانه‌ها باشد؛ از جمله این رخدادها می‌توان به ۲۵ کانتینر میوه آلوده‌ای اشاره کرد که قرار بود از مرز پیرانشهر وارد و در کشور توزیع شود اما مسئولان مانع از ورود این محموله‌ها به داخل شدند، میوه‌های مذکور دارای گواهی بهداشت کشور عراق بودند و قرار بود که به عراق بروند اما اینکه چرا سر از ایران درآورده بودند؟ سؤالی است که باید به آن پاسخ داده شود؟

با وجود خطری که قاچاق میوه برای تولید کشور و سلامت مصرف‌کنندگان جامعه دارد، سؤالی که مطرح می‌شود، این است که چرا مسئولان عزمی جدی برای مقابله با این موضوع ندارند و چرا با قاچاقچیان برخورد قانونی نمی‌شود و اجناس غیرمجاز به راحتی و با قیمت‌های کاذب در بازار عرضه می‌شوند؟

سرنوشت ٤٦ میلیون سهامدار سهام عدالت همچنان نامعلوم

موضوع سهام عدالت امروزه به یک چالش بسیار پیچیده تبدیل شده است که هر روز خبرهای جدیدی از آن منتشر می‌شود، وجود مافیای ۲۵۰ نفره در سهام عدالت، تشکیل و یا تشکیل نشدن صندوق‌های قابل معامله، زمان آزادسازی و از همه مهمتر چگونگی مدیریت آن از مسائل پیچیده‌ای است که گره کور این کلاف را بزرگتر کرده است.

ماجرای سهام عدالت به سال ۱۳۸۵ برمی‌گردد زمانیکه دولت وقت به ٤٥ میلیون نفر از مردم یک برگه یک میلیونی داد تا از این طریق توزیع عادلانه ثروت میان قشرهای مختلف مردم را صورت دهد، اما این سهام پس از گذشت ۱۰ سال ابعاد پیچیده‌تری پیدا کرد و به یکی از چالش‌های اساسی برای دولت تبدیل شد و از هدف اصلی خود فاصله گرفت.

زیرا قرار بود به هر یک از مشمولان یک میلیون تومان از سهام شرکت‌های پرسود تحت سهام عدالت تخصیص پیدا کرده و اقساط آن طی ۱۰ سال پرداخت شود. اما با گذشت ۱۰ سال از پرداخت سهام عدالت به ٤٦ میلیون نفر، از سویی مهلت آزادسازی سهام عدالت به اتمام رسیده و از سوی دیگر دولت در نحوه آزادسازی و مدیریت آن با در بسته مواجه شده است.

بر اساس قانون، سهام عدالت باید ظرف ۱۰سال آزاد می‌شد تا مشمولان بتوانند سهام خود را خرید و فروش کنند، اما به دلیل ابهامات زیاد در این پرونده زمان دقیق آزادسازی مشخص نبوده و زمان‌های مختلفی از سوی مسئولان برای آن اعلام می‌شود به طوری که از یک سو رئیس سازمان خصوصی‌سازی به عنوان متولی پرونده سهام عدالت شهریور ۱۳۹۵ را زمان آزادسازی این سهم اعلام می‌کند و از سوی دیگر می‌گوید سهام عدالت تا شهریور ۱۳۹۵هم آزاد نمی‌شود مگر اینکه قانون جدیدی وضع شود!

براساس گزارش ایسنا، همانطور که پوری حسینی به عنوان رئیس سازمان خصوصی‌سازی می‌گوید سهام عدالت پر از ابهام بوده و رفع مشکلاتی همچون تعداد مشمولان، ارزش‌گذاری دارایی‌های پرتفوی سهام عدالت و تعیین تکلیف آن پیش از آزادسازی از اهمیت بیشتری برخوردار است.

این در حالی است که یک مقام رسمی در هفته گذشته آخرین وضعیت سهام عدالت را اعلام کرد ولی جزئیاتی از آن را منتشر نکرد؛ رئیس‌جمهور به عنوان رئیس هیأت دولت در جریان آخرین نشست خبری خود با رسانه‌ها درباره سرنوشت لایحه سهام عدالت گفت: دولت به دنبال تهیه لایحه در این زمینه است؛ البته یکسری هماهنگی‌ها پیش از تقدیم لایحه نیاز است.

با این حال به نظر می‌رسد وجود پیچیدگی‌هایی همچون شناسایی مشمولان، قیمتگذاری شرکت‌ها، نحوه محاسبه دارایی‌ها، متولی سهام عدالت، چگونگی آزادسازی و مدیریت سهام عدالت مانع از تقدیم لایحه از سوی هیأت دولت به مجلس شده و فرایند آزادسازی را پیچیده‌تر کرده است این در حالی است که طبق قانون دولت تا شهریور ۱۳۹۵ فرصت دارد تا نسبت به آزادسازی اقدام کند و باید پیش از آن اقدامات لازم را برای آزادسازی این طرح عظیم انجام دهد اما کارشناسان می‌گویند تصمیم‌گیری در مورد لایحه سهام عدالت که از پارسال تاکنون در هیأت‌دولت قرار دارد، به عمر این مجلس نمی‌رسد و مجلس بعدی باید درباره آن تصمیم‌گیری کند.

بر اساس لایحه‌ای که در هیأت دولت است قرار است سهام شرکت‌های پرتفوی سهام عدالت در قالب صندوق‌های قابل معامله درآید و تلفیقی از سهام هر صندوق به مشمولان داده شود تا تعارض و تفاوتی میان سبد سهام افراد در استان‌های مختلف پیش نیاید و ارزش سهام عدالت مشمولان یکسان باشد، اما این طرح نیز با اشکالاتی مواجه است.از سوی دیگر چگونگی مدیریت سهام عدالت و متولی آن مهم است؛ زیرا اگر قرار است متولی سهام عدالت با ٤٥ میلیون نفر و ۹۰ هزار میلیارد تومان دارایی ترکیبی از دولت باشد باز هم ساختار سهام عدالت دولتی می‌شود و این مغایر قانون است.

بنابراین به دلیل وجود این پیچیدگی‌ها و به‌رغم گذشت ۱۰سال از زمان واگذاری سهام عدالت به مردم هنوز مشخص نیست تکلیف سهام عدالت چه می‌شود و کسی از سرنوشت ۹۰ هزار میلیارد تومانی سهام عدالت و منافع ٤٦ میلیون نفر خبر ندارد و نمی‌داند تکلیف این لایحه چیست و دولت و مجلس قرار است به چه نحوی مدیریت و آزادسازی سهام عدالت را بر عهده بگیرد زیرا پاسخ روشنی از سوی مسئولان در این خصوص ارائه نمی‌شود.

خبر

غول‌های نفتی آمریکا در راه ایران

رفت و آمد هیأت‌های نفتی اروپایی به تهران شتاب گرفته است.

همدان‌پیام: رئیس کارگروه اصلاح قراردادهای وزارت نفت با اشاره به روند رو به توسعه و شتاب مذاکره با شرکت‌های بزرگ بین‌المللی نفت و گاز جهان به منظور معرفی ویژگی‌های نسل جدید قراردادهای توسعه صنعت نفت کشور، گفت: همزمان با روند مذاکرات جمهوری اسلامی ایران با کشورهای عضو گروه ۵+۱ مذاکرات با شرکت‌های بزرگ نفتی جهان هم شتاب گرفته است.

سید مهدی حسینی در گفت وگو با مهر با اعلام اینکه اکثر شرکت‌های بزرگ بین‌المللی و نفتی جهان برای مشارکت و سرمایه‌گذاری در طرح‌های صنایع نفت و گاز ایران در صورت لغو کامل تحریم‌ها اعلام آمادگی کرده‌اند، تصریح کرد: تاکنون مذاکره با نزدیک به ۳۰ شرکت بزرگ اروپایی و آسیایی به منظور مشارکت در فرصت‌های جدید سرمایه‌گذاری صنعت نفت و گاز ایران در طول چند ماه گذشته انجام شده است. وی با یادآوری اینکه شرکت‌های آمریکایی برای حضور در پروژه‌های صنعت نفت و گاز ایران با مشکلات حقوقی در داخل کشور خودشان روبه‌رو هستند، اظهارکرد: بر این اساس غیبت شرکت‌های نفتی آمریکا در ایران به معنای علاقمند نبودن آنها در صنعت نفت ایران نیست.

حسینی با بیان اینکه در صورتی که محدودیت‌های دولت آمریکا برداشته شود شرکت‌های آمریکایی به دنبال حضور و مشارکت در پروژه‌ها و طرح‌های صنایع نفت و گاز ایران هستند، تأکید کرد: با این وجود تاکنون به صورت مستقیم مذاکره‌ای توسط ایران با شرکت‌های بزرگ نفتی آمریکا انجام نگرفته است.

وی با اعلام اینکه فرصت‌های سرمایه‌گذاری صنعت نفت و گاز ایران برای شرکت‌های اروپایی و آمریکایی دارای جذابیت بالای اقتصادی است، گفت: در طول چند ماه گذشته چندین هیأت بزرگ کارشناسی از شرکت‌های اروپایی و آسیایی در قالب گروه‌های ۸ تا ۱۰ نفره به تهران سفر کرده و مذاکرات فنی و قراردادی را با ایران آغاز کرده‌اند.

یارانه تولید نرسید

با تشریح آخرین وضعیت پرداخت یارانه تولید، گفت:

همدان‌پیام: قرار بود ۲ هزار میلیارد تومان به صنایع پرداخت شود که هنوز این رقم محقق نشده است.

به گفته وزیر صنعت، معدن و تجارت دولت در جهت رفع موانع تولید، گام‌های جدی برداشته است و در این میان، سیاست‌های ضد تورمی و قانون حمایت از تولید که به تصویب مجلس رسیده، ازجمله اقدامات انجام شده برای کمک به تولیدکنندگان داخلی بوده است.

به گزارش مهر، محمدرضا نعمت زاده، افزود: در این قانون، بر افزایش سرمایه بانک‌ها تأکید شده و در جهت افزایش سرمایه در گردش صنایع نیز تأکیداتی انجام شده است، این در حالی است که در سال ۹۳، تسهیلات‌دهی بانک‌ها به صنعت ۵۰درصد افزایش داشته و نسبت به سال ۹۱ که ۷۵درصد بوده، نشان از وضع بهتر صنایع در سال‌های اخیر دارد.

وی ادامه داد: در این میان البته صنایع کوچک به خاطر سرمایه در گردش اندکی که دارند، بیشتر دچار مشکل می‌شوند؛ به همین دلیل گزارشی از صنایع کوچک تهیه و به دولت ارسال شده است که بر مبنای آن، صنایع کوچک با توجه به بدهی‌هایی که به بانک‌ها دارند، دچار مشکل شده‌اند. بر همین اساس در پارسال توانستیم ارائه تسهیلات به این صنایع را به تصویب‌برسانیم.

نعمت زاده افزود: میزان تسهیلات بنگاه‌های تولیدی، استمهال شده و به شرط پرداخت ۵ تا ۱۵درصد تسهیلات، جریمه‌ها بخشوده خواهد شد.

وزیر صنعت، معدن و تجارت در خصوص آخرین وضعیت پرداخت یارانه تولید از محل اجرای قانون هدفمندی یارانه‌ها گفت: در فاز اول و دوم اجرای قانون هدفمندی یارانه‌ها قرار بود بخشی از این درآمدها به صنایع تعلق گیرد که براساس تصمیم دولت، اولویت به بخش بهداشت و درمان داده شد و سهمی به صنایع نرسید، این در حالی است که رئیس سازمان مدیریت و برنامه‌ریزی تعهد کرده که سهمی به عنوان یارانه تسهیلات به صنایع، تعلق گیرد و جلسه‌ای در این خصوص با بانک صنعت و معدن خواهم داشت.

به گفته نعمت زاده، در سالجاری سهم صنایع از درآمدهای حاصل از قانون هدفمندی یارانه‌ها، ۲هزار میلیارد تومان است که در حال حاضر چیزی محقق نشده است. در این میان، برای کمک به صنایع البته راه‌های دیگری چون استفاده از منابع صندوق ملی را دنبال خواهیم کرد.

اشتغال

صنعتی دیرینه که هم‌وزن خودرو می‌شود

صنعت کفش ایران که بیش از ۹۵ درصد از واحدهای آن را کارگاه‌های کوچک و متوسط تشکیل می‌دهند، از سوی دست‌اندرکارانش صنعتی هم‌وزن خودرو از نظر اشتغالزایی عنوان می‌شود که فقط باید بسترسازی برای توسعه فعالیت‌های آن انجام شود و مورد حمایت جدی قرار گیرد.

به گزارش ایسنا، در این زمینه وزیر تعاون، کار و رفاه اجتماعی درباره ظرفیت‌های صنایع کوچک برای ایجاد اشتغال اظهار کرد: یکی از اقدامات ما در سالجاری حمایت از کارفرمایانی است که کمتر از ۵ نفر نیروی انسانی دارند و به همین منظور به این کارفرمایان اعلام کرده‌ایم که نیازسنجی خود را اعلام کنند.

علی ربیعی، که معتقد است شعار "اشتغال بزرگ از طریق بنگاه‌های کوچک" محقق می‌شود، گفت: اشتغال بزرگ در بنگاه‌های کوچک را به عنوان یک راهبرد مهم در وزارتخانه در دستور کار قرار داده‌ایم.

وزیر کار،تعاون و رفاه اجتماعی یکی از صنایعی که می‌تواند زمینه اشتغالزایی خوبی در میان صنایع کوچک باشد را صنعت کفش و لباس کشور دانسته و معتقد است که این ۲ صنعت پتانسیل ایجاد ۵۰۰ هزار شغل را دارند. در همین زمینه رئیس جامعه متخصصین صنعت کفش کشور این صنعت را دارای ظرفیتی برای ایجاد اشتغالی به اندازه صنعت خودرو دانست و افزود: صنعت کفش به اندازه صنعت خودرو اشتغالزاست، اما باید بسترسازی برای توسعه فعالیت‌های آن انجام شده و مورد حمایت جدی قرار گیرد.

علی لشگری با بیان اینکه در نقاط زیادی از کشور به صورت بومی مشغول فعالیت در صنعت کفش هستند، ادامه داد: اگر این افراد حمایت و بنگاه‌های پراکنده ساماندهی شوند، می‌تواند اشتغال عظیمی را ایجاد کنند. ناگفته نماند که در حال حاضر نیز صادرات کفش وجود دارد اما نسبت به پارسال با کاهش همراه بوده است، در صورتی که می‌توان روی این صنعت به عنوان یکی از صنایع موفق در بازار صادراتی حساب باز کرد.

بازار

دلایل بالا رفتن اجاره‌خانه

هرچه نرخ بانکی افزایش یابد، به همان میزان بر نرخ اجاره بها افزوده می‌شود.

یک کارشناس مسکن ضمن بیان این مطلب، گفت: قبلاً با افزایش قیمت ملک، مالکین سود لازم را می‌بردند ولی امروز چون قیمت‌ها افزایش پیدا نمی‌کند، اجاره را بالا می‌برند که البته اجاره بها نیز باید متناسب با قدرت اقتصادی مردم باشد. محمد عدالتخواه در گفت‌وگو با ایسنا گفت: در حال حاضر چون بهره بانکی بالاست، قشرهای متوسط و بالای جامعه پول را به بانک می‌سپارند و نصف بهره بانکی را برای اجاره بها می‌پردازند. این مسأله برای افراد متمول مشکلی ایجاد نمی‌کند اما قشرهای پایین با معضل بدمسکنی در کلان‌شهرها دست به گریبان هستند. این کارشناس مسکن با بیان اینکه اقشاری که دچار مسأله بدمسکنی هستند در خانه‌هایی کمتر از فضای مورد نیاز زندگی می‌کنند، گفت: سرانه خانه در ایران ۱/۱ است. یعنی هنوز در برخی خانه‌ها ۲ خانواده زندگی می‌کنند؛ این در حالی است که در بسیاری شهرها و روستاها با خانه‌های خالی مواجهیم.

به گفته عدالتخواه در کلان‌شهرها با توجه به تراکم جمعیت، اجاره بها بالاست اما در شهرهای کوچک به دلیل مهاجرت و کاهش تقاضا برای اجاره، بعضاً اجاره بها به نسبت تورم، پایین آمده است.

وی تصریح کرد: قشرهای متوسط و بالا برای تأمین مسکن نیازی به کمک دولت ندارند اما دولت باید با پرداخت یارانه تلاش خود را برای خانه‌دار شدن دهک‌های پایین انجام دهد. مهمترین یارانه‌ای که دولت می‌تواند بدهد زمین است. دولت باید زمین‌هایی که از طریق زمین‌خواری از دستش خارج شده برگرداند و آنها را به ساخت خانه برای قشرهای ضعیف اختصاص دهد.این کارشناس، تکمیل مسکن مهر و اجرای مسکن اجتماعی را در رفع مشکل مسکن، مؤثر دانست و گفت: مسکن مهر با همه مشکلاتی که برای اقتصاد کلان ایجاد کرد فوایدی داشت. اگر مسکن مهر نبود امروز اوضاع مسکن اقشار ضعیف، وخیم‌تر از وضعیت فعلی بود.

خبر

بانک مرکزی برای مؤسسات مالی غیرمجاز نقشه راه تعیین کند

مشاور وزیر صنعت، معدن و تجارت به تشریح چگونگی مدیریت فعالیت مؤسسات مالی و اعتباری پرداخت و گفت: بانک مرکزی باید نقشه راهی برای فعالیت مؤسسات مالی غیرمجاز تعریف کند.

محمود دودانگه درباره فعالیت مؤسسات مالی غیرمجاز و چگونگی مدیریت فعالیت این مؤسسات به ایسنا گفت: این مؤسسات اگرچه عنوان غیرمجاز را با خود دارند اما مطمئناً مجوزهایی را از برخی نهادها دریافت کرده‌اند.

وی با بیان اینکه روند شکل‌گیری این مؤسسات مربوط به چند سال گذشته نبوده است و در طول چند دهه گذشته به وجود آمده‌اند، ادامه داد: این مؤسسات ذی‌نفعان مختلفی دارند. البته ذی‌نفعان اصلی این مؤسسات مردمی هستند که اعتماد و در این مؤسسات سپرده‌گذاری کرده‌اند. ازسوی دیگر ناظر و مدیریت کننده نظام پولی کشور یعنی بانک مرکزی انتظاراتی از این مؤسسات دارد؛ اینکه اگر این مؤسسات فعالیتی در چارچوب نظام بانکی و پولی فعالیت دارند حتماً باید در چارچوب تعریف شده شورای پول و اعتبار و بانک مرکزی باشد. دودانگه ادامه داد: نمی‌توان شاهد این بود که برخی مؤسسات فعالیت پولی و بانکی داشته باشند ولی این فعالیت‌ها برای بانک مرکزی شفاف و روشن نباشد و نه تنها کمکی به اقتصاد کشور نکنند بلکه مخل فعالیت و نظم اقتصادی کشور باشند. این کارشناس اقتصادی عنوان کرد: وضعیت نقدینگی که از مسائل چالش برانگیز اقتصاد کشور است، نشان می‌دهد بخشی از این نقدینگی در اختیار این مؤسسات است که در خدمت تولید نیست بلکه در فرایندهایی فعال است که به تولید لطمه می‌زند؛ از این جهت بانک مرکزی به عنوان متولی نظام پولی و بانکی کشور باید نقشه راهی را برای این حل مسأله مشخص کند.

این عضو سابق اتاق بازرگانی ایران با اشاره به اینکه باید از وضعیتی که سپرده‌گذاران این مؤسسات دچار زیان شوند گذر کرد، اظهار کرد: تعطیلی این مؤسسات با توجه به اینکه مردم طرف مقابل آنها هستند می‌تواند موجب ایجاد چالش شود و برای همین تعطیلی این مؤسسات نمی‌تواند نتایج مطلوبی داشته باشد. باید نظم نظام پولی و بانکی کشور در چارچوب یک نقشه راه بر این مؤسسات نیز حاکم شود و از این به بعد فعالیت این مؤسسات در این چارچوب تعریف شود.

عکس و مکث

!!!!

خیابان هایی که گنجایش ماشین هایش را ندارد..

» خیابان مهدیه

عکس: همدان پیام

پیام تاریخ، تمدن و فرهنگ مادستان
The Message Of Madestan's History & Civilization & Culture
روزنامه همدان پیام
۸
سه شنبه ● ۲ تیرماه ۱۳۹۴ ● شماره ۲۳۸۲
حادثه
hadese@hamedanpayam.com

محموله ۱۰ کیلوگرمی تریاک در همدان زمین‌گیر شد

رئیس پلیس مبارزه با مواد مخدر استان همدان از دستگیری یکی از قاچاقچیان مواد مخدر و کشف ۱۰ کیلوگرم تریاک از وی خبر داد.

به گزارش مرکز اطلاع رسانی فرماندهی انتظامی استان همدان، هادی قزوینه‌ای با بیان این مطلب گفت: با توان اطلاعاتی و عملیاتی مأموران پلیس مبارزه با مواد مخدر همدان، محموله ۱۰ کیلویی تریاک که از استان‌های جنوبی کشور به سمت همدان در حال انتقال بود، شناسایی شد.

وی افزود: در پی کسب خبری مبنی بر اینکه قرار است یک محموله مواد مخدر توسط فردی از استان‌های جنوبی تهیه و به استان همدان منتقل شود، ۲ اکیپ از مأموران این پلیس در چند روز گذشته با انجام تور ایست بازرسی متهم و خودرویش را شناسایی و پس از تعقیب و مراقبت در یکی از میدان‌های شهر همدان خودرو آنها را متوقف و نامبرده را دستگیر کردند.

رئیس پلیس مبارزه با مواد مخدر استان همدان ادامه داد: در بازرسی از خودرو مذکور ۱۰ کیلوگرم تریاک که به صورت حرفه‌ای در این خودرو جاسازی شده بود، کشف شد.

هادی قزوینه‌ای خاطرنشان کرد: استفاده قاچاقچیان از شیوه و شگردهای پیچیده برای دسترسی به اهداف پلید خود مرسوم بوده که هوشیاری و هوشمندی پلیس در شناسایی و برخورد قاطع با این دسته از افراد قابل تقدیر است.وی به خانواده‌ها توصیه کرد: در فرزندان خود این باور را ایجاد کنیم که "برای شاد زیستن نیازی به مصرف مواد مخدر نیست" و "شادی کاذب مصرف مواد مخدر، به سرعت جای خود را به غم و اندوه خواهد داد" همچنین تلاش برای تجربه کردن مصرف مواد مخدر مانند بازی کردن با دم شیری گرسنه است.

گرفتار تبلیغات اعزام دانشجو به خارج نشوید

سرپرست اداره پیشگیری از جرایم سایبری پلیس فتا ناجا با بیان اینکه سایت‌های زیادی در فضای مجازی در خصوص اعزام دانشجو به خارج از کشور فعالیت می‌کنند، گفت: خانواده‌ها، محصلان و دانشجویان علاقمند به تحصیل در خارج حتماً دقت کنند تا در دام کلاهبرداران سایبری نیفتند.

علیرضا آذردرخش با اشاره به جوان بودن جمعیت کشور، اظهار کرد: در سال‌های اخیر با توجه به علاقمندی محصلان و دانشجویان برای تحصیل در خارج از کشور شاهد افزایش تبلیغات مختلفی با عنوان اعزام دانشجو به خارج در فضای سایبر هستیم.

وی افزود: این مؤسسات علاوه بر راه‌اندازی سایت‌های به روز و جذاب، اقدام به فعالیت گسترده در شبکه‌های اجتماعی کرده و تبلیغات خود را هدف‌دار در شبکه‌های اجتماعی دنبال می‌کنند.

آذردرخش ادامه داد: هدف این مؤسسات، گروه‌های دانشجویی یا دانش‌آموزی فعال در شبکه‌های اجتماعی است و با عضویت در این گروه‌ها تبلیغات دامنه‌دار خود را انجام می‌دهند تا بتواند نظر کاربران را به خود جلب کنند.

سرپرست اداره پیشگیری از جرایم سایبری پلیس فتا با توجه به حجم تبلیغات مؤسسات اعزام دانشجو به خارج، گفت: متأسفانه این مؤسسات از الگوی خاصی پیروی نمی‌کنند و فقط به دنبال مشتری برای خود هستند.

وی ادامه داد: بسیاری از وعده‌های تبلیغاتی این مؤسسات کذب است زیرا دانشگاه‌های مورد اشاره این مؤسسات از سوی وزارت علوم یا وزارت بهداشت تأیید نشده و مدارک این دانشگاه‌ها فاقد ارزش است.

آذردرخش تأکید کرد: جوانان و دانشجویان جویای تحصیل در کشورهای دیگر قبل از هر اقدامی نسبت به معتبر بودن دانشگاه کشور مقصد و مجوزهای لازم از سوی وزارت علوم و وزارت بهداشت تحقیقات لازم را انجام دهند.

به گزارش ایسنا، وی همچنین در توصیه به خانواده‌ها گفت: خانواده‌ها حتماً به این موضوع دقت بیشتر کنند زیرا علاوه بر صرف هزینه‌های سنگین چندین سال از عمر فرزندانشان تلف می‌گردد که غیر قابل جبران است.

سرپرست اداره پیشگیری از جرایم سایبری پلیس فتا حتی از مؤسسات تقلبی در فضای سایبر خبر داد که فقط از علاقمندان به تحصیل در خارج پول دریافت کرده و هیچ اقدام دیگری نمی‌کنند.

آذردرخش گفت: این مؤسسات در گام نخست تقاضای واریز وجه دارند و با ارسال چند فرم دروغین کاربران را فریب می‌دهند. حتی برخی از این مؤسسات در قالب فیشینگ و دستکاپ فیشینگ به هک و سرقت اطلاعات بانکی کاربران اقدام می‌کنند.

براساس گزارش پلیس فتا، سرپرست اداره پیشگیری از جرایم سایبری پلیس فتا از هموطنان خواست در صورت مواجه با هر گونه مورد مشکوک آن را از طریق سایت پلیس فتا به آدرس Cyberpolice.ir بخش مرکز فوریت‌های سایبری، لینک ثبت گزارشات مردمی با ما در میان بگذارند.

نخستین گره اسید پاشی اصفهان باز شد

پس از پیگیری یک ساله برای شناسایی عامل جنایت اسیدپاشی اصفهان، سرنخ‌های متقن و مورد تأییدی درباره کلاف سر درگم پرونده اسیدپاشی پیدا شده که حدس‌های موجود را به یقین نزدیک کرده است و به گفته وکیل مصدومان، ۲ تن از آنها متهم را شناسایی کردند.

به گزارش تابناک، پرونده جنجالی اسیدپاشی در اصفهان یک سالی می‌شود اذهان عمومی به خصوص بانوان را به خود مشغول کرده است، پرونده‌ای که تبعات سنگین آن موجب شد که این قضیه به حوزه امنیت ملی کشیده شود. در ۱۱ ماه گذشته در حاشیه محافل سیاسی، نظامی و انتظامی و قضایی، رسانه‌های داخلی و خارجی، پیگیر پرونده حادثه اسیدپاشی بوده‌اند و در اصفهان نیز دغدغه محافل انتظامی و قضایی همیشه دستگیری عامل اسیدپاشی و احقاق حق قربانیان بی گناه این جنایت بوده است.

بر اساس صحبت‌های اخیر مسئولان انتظامی استان اصفهان در یک پرونده سرقت‌های سریالی، فردی جانی دستگیر و مظنون به حادثه اسیدپاشی در اصفهان شد که تا حدود زیادی قرائن و شواهد، پلیس را به عامل اسیدپاشی نزدیک کرد.

اعمال جنایتکارانه متهم کمی خاص‌تر از دیگر متهمان و بیشتر به نوعی ضربه زننده به بانوان بوده است. وکیل پرونده اسیدپاشی در اصفهان در جمع خبرنگاران درباره آخرین وضعیت و سرنخ‌های کشف شده در مورد پرونده اسید پاشی در اصفهان گفت: بنده وکالت رسمی سه نفر از بانوان آسیب دیده جنایت اسیدپاشی را به عهده دارم.

حسین علیزاده بیان کرد: از آغاز بررسی پرونده اقدامات قضایی و پلیسی زیادی انجام شد و پلیس بسیار حرفه‌ای در این قضیه برخورد کرد و با تحقیقات و بررسی‌های موشکافانه و دقیق چند نفری را که سابقه‌دار بودند، دستگیر کرد. وی ادامه داد: چندین متهم اصلی در این قضیه دستگیر شدند که در حال حاضر در مرحله بازجویی هستند، اما یکی از این متهمان که بسیار به مظنون این پرونده نزدیک است، خشونت علیه زنان را بسیار ماهرانه و با لذت انجام می‌داده است، که بازجویی اولیه از وی انجام شده است.

وکیل پرونده اسیدپاشی در پاسخ به این سوال که آیا این فرد دستگیر شده متهم جنایت اسیدپاشی است، گفت: "نمی خواهم بگویم صددرصد است اما ظن قوی درباره وی وجود دارد و اکنون در حال بازجویی است".

علیزاده تأکید کرد: این فرد جنایتکار جرایم مختلفی علیه زنان انجام داده و همین جرایم پی در پی وی علیه زنان، ظن مقامات کشور را درباره وی تقویت کرده است.

وی خاطرنشان کرد: این فرد مظنون که مشخصاتش بسیار به مشخصات فرد اسیدپاش نزدیک است، پرونده سنگین خشونت علیه زنان در اصفهان و انواع جنایت‌ها را دارد. وی بیان کرد: تمام اقدامات انجام گرفته، با مشخصات فرد دستگیر شده و عامل جنایت ناجوانمردانه مطابقت دارد.

وکیل پرونده اسیدپاشی اصفهان در پاسخ به اینکه اگر اعترافات، شواهد و قراین مشخصات فرد دستگیر شده به فرد اسیدپاش نزدیک است چرا اعلام نمی‌شود، تصریح کرد: موکلان باید شناسایی کنند و البته این قضیه در مرحله مواجهه حضوری است که برخی قربانیان اسیدپاشی وی را دیده و درصدی هم تأیید کرده‌اند. وی افزود: در آغاز کار متهمان زیادی برای روشن شدن این قضیه دستگیر شدند و پلیس یک سال بررسی می‌کرد، اما متهم بسیار قسی‌القلب بوده و در انتقام‌گیری با مهارت عمل کرده بود.

علیزاده گفت: این فرد پس از مدتی تحت نظر بودن بازداشت می‌شود و احتمال می‌رود که این فرد همان سارق اخیر سریالی منازل اصفهان باشد. وی بیان کرد: با اقدامات قوه قضاییه و وزارت اطلاعات این پرونده در حال پیگیری سرنخ‌هاست، اما سهیلا جورکش یکی از قربانیان حادثه برای درمان و ساخت قرنیه به خارج کشور و اسپانیا رفته است که حداقل حدود ۷ ماه دوره درمان وی طول می‌کشد که باید برای تشخیص صددرصدی هویت شخص مظنون اقدام کند که این امکان تاکنون محقق نشده است.وکیل پرونده اسیدپاشی اصفهان اظهار کرد: تمام مشخصات فرد دستگیر شده، با عامل جنایت اسیدپاشی مطابقت داشته است و تاکنون دو نفر از عاملان اسیدپاشی این فرد مظنون را دیده و وی را تأیید کرده‌اند.

وی افزود: در این مدت یک سال توسط اتاق فکری که برای این پرونده تشکیل شده است تمامی اقدامات و سرنخ‌های موجود به صورت حرفه‌ای مورد بررسی قرار گرفته است. علیزاده در پایان بیان کرد: به نظر می‌رسد با مطابقت شواهد درباره فرد دستگیر شده با مشخصات فرد اسیدپاش، در آینده‌ای نه چندان دور خبرهای خوشی از تأیید به چنگ افتادن عامل اسیدپاش از سوی مقامات قضایی و انتظامی اعلام شود.

حادثه در جهان

۱۰ کشته و مجروح در تیراندازی آمریکا

در یک حادثه تیراندازی در منطقه دیترویت آمریکا، ۱۰ تن کشته و مجروح شدند.

به گزارش ایسنا، در این حادثه یک تن به ضرب گلوله کشته و ۹ تن دیگر مجروح شدند. بنابر اعلام پلیس دیترویت، تنها قربانی این حادثه مردی ۲۰ ساله بوده که هویت وی مشخص نیست. در این تیراندازی ۹ نفر از جمله سه زن مجروح شدند. پلیس دیترویت اعلام کرد: تنها قربانی این حادثه، فرد مورد هدف متهم بوده که البته این حدس و گمان اولیه است و بررسی‌های بیشتر در این زمینه ادامه دارد.

حادثه مرگبار در محل برگزاری مسابقات فرمول یک

راننده‌ای در شهر «گراتس» اتریش با راندن خودرویش به سوی جمعیت حاضر در یک میدان، موجب کشته شدن دست‌کم سه تن و زخمی شدن بیش از ۵۰ تن دیگر شد. به گزارش ایسنا، پلیس اتریش اعلام کرد که این راننده دستگیر شده اما جزئیات بیشتری درباره او منتشر نکرده است.

در پی این حادثه خیابان‌های بخشی از شهر مسدود و عملیات امداد و مداوای مجروحان در سطحی گسترده انجام شد.

گراتس دومین شهر بزرگ اتریش است و میدان محل حادثه، میزبان مراسمی مربوط به مسابقات فرمول یک در این کشور بوده است. تصاویری که از این حادثه منتشر شده یک خودروی شاسی‌بلند را نشان می‌دهد که به شدت آسیب دیده و روی پیاده‌رو هم رد خون دیده می‌شود.

خبرگزاری رسمی اتریش از مشاهده دو جسد در نزدیکی محل حادثه گزارش داده است.

مرگ ۳ گردشگر هلندی در پرتغال

واژگونی یک اتوبوس حامل گردشگران هلندی در بزرگراهی در جنوب پرتغال منجر به کشته شدن سه گردشگر شد.

به گزارش ایسنا، این حادثه در عین حال موجب مجروح شدن ۳۰ گردشگر دیگر و همچنین راننده اتوبوس شد.

در این اتوبوس ۳۳ هلندی حضور داشتند که ساعاتی پیش از وقوع حادثه از طریق فرودگاه «فارو» برای گذراندن تعطیلات وارد پرتغال شده بودند. بنابر گزارش یورونیوز، ۱۵۶ نیروی امداد، ۱۰۱ خودروی امدادرسان و دو بالگرد در طول شب برای نجات سرنشینان در صحنه حادثه حضور یافتند.

نوعروس همدانی لذت زندگی را به ۵ بیمار هدیه کرد

اهدای اعضای بدن نوعروس ۱۹ ساله همدانی لذت زندگی را به پنج بیمار هدیه کرد.رئیس هماهنگ کننده اهدای عضو استان همدان گفت: اعضای بدن گیتی ظفری نوعروس ۱۹ ساله اهل روستای فیازمان نهاوند که در سانحه تصادف دچار مرگ مغزی شده بود دراقدام نوع دوستانه به ۵ بیمار نیازمند اهدا شد.

مجید حمیدی در گفت وگو با ایرنا افزود: قلب، کبد، کلیه ها و پانکراس وی به بیماران نیازمند اهدا شد تا باردیگرامید به زندگی و زنده بودن در زندگی این افراد جریان پیدا کند.

وی ادامه داد: هرساله بیماران زیادی در استان همدان در فهرست انتظار طولانی پیوند کلیه و سایر اعضای بدن، لحظه‌های بودن یا نبودن را سپری می‌کنند و از این جهت بیماران مرگ مغزی با اهدای عضو همیشه زنده خواهند بود. وی خاطرنشان کرد: همه افراد باید به اهدای عضو به عنوان یک حرکت شایسته و نشانی از درایت و رشد معنوی در جامعه نگاه کنند زیرا پیوند اعضا حرکتی ایثارگرانه است که نشان از تفکر الهی و حس انسان دوستی در وجود اولیای دم دارد. از ابتدای سالجاری تاکنون ٤ مورد اهدای عضو از بیماران مرگ مغزی در همدان انجام شده است.

حادثه در ایران

قتل برادر کوچکتر با ضربه چاقو

پسر ٢٤ ساله‌ای که در درگیری با برادر کوچکترش به دلیل عصبانیت مرتکب قتل شده بود با حضور در کلانتری خودش را به عنون قاتل تسلیم کرد.

بعد از ظهر ٢٨ خرداد ماه وقوع یک مورد درگیری خانوادگی منجر به قتل از طریق بیمارستان تهرانپارس به کلانتری ١٤٤ جوادیه تهرانپارس اعلام شد.

شناسایی و دستگیری قاتل

با حضور مأموران کلانتری در بیمارستان و انجام تحقیقات اولیه مشخص شد که مقتول جوانی ٢٠ ساله به نام "محمد" است که بنابر اظهارات پسرعمو و یکی از برادرانش، با برادر بزرگتر خود به نام عارف (٢٤ ساله) درگیر شده و مورد اصابت یک ضربه چاقو از ناحیه پهلوی چپ قرار گرفته و در ادامه توسط این دو نفر (پسرعمو و برادرش) به بیمارستان منتقل و با وجود انجام اقدامات درمانی فوت کرده است.

با شناسایی محل سکونت قاتل و مقتول در خیابان احسان، کارآگاهان اطلاع پیدا کردند که عارف پس از درگیری با برادر کوچکتر و اطلاع از مرگ وی، متواری شده است؛ بلافاصله ارائه مشاوره از سوی مأموران به خانواده دو برادر (قاتل و مقتول) انجام و از آنها درخواست شد تا نسبت به معرفی عارف به پلیس با آنها همکاری کنند؛ سرانجام ٢٨ خرداد ماه عارف با حضور در کلانتری ١٤٤ تهرانپارس حاضر شد و با اعتراف به قتل برادرش خودش را تسلیم مأموران کرد.

پرونده در اداره دهم پلیس آگاهی

با تشکیل پرونده مقدماتی با موضوع قتل عمد و به دستور شعبه هفتم بازپرسی دادسرای امور جنایی، متهم همراه پرونده در اختیار اداره دهم پلیس آگاهی تهران بزرگ قرار گرفت.

اعتراف به قتل برادر

متهم «عارف» (٢٤ ساله) پس از حضور در اداره دهم پلیس آگاهی تهران بزرگ، در خصوص انگیزه جنایت و قتل برادرش به کارآگاهان گفت: تازه به خانه آمده بودم که متوجه درگیری مادرم با برادر کوچکم شدم؛ از این موضوع بسیار عصبانی شده و از محمد خواستم تا برای صحبت کردن، از خانه بیرون برویم؛ قصد صحبت با محمد را داشتم اما او با من نخست درگیری لفظی پیدا کرد و در ادامه، مشاجره ما به درگیری فیزیکی کشیده شد. در یک لحظه کنترل خود را از دست دادم و با چاقویی که همراه داشتم، ضربه‌ای به محمد زدم و او بر روی زمین افتاد. بچه‌های محل که متوجه موضوع شده بودند، بلافاصله در محل جمع شده و در همان موقع پسرعمو و برادرم نیز به محل رسیدند؛ از آنها خواستم تا هرچه سریعتر محمد را به بیمارستان منتقل و خودم نیز در حالی که از این حادثه بهت زده و گیج شده بودم، به صورت بی‌هدف آغاز به پرسه‌زنی در خیابان‌ها کردم تا اینکه در تماس تلفنی با برادر دیگرم، متوجه شدم که برادر کوچکترم توسط من به قتل رسیده است.

کارآگاه آریا حاجی زاده، معاون مبارزه با جرایم جنایی پلیس آگاهی تهران بزرگ، با اعلام این خبر به مهرگفت: با توجه به اعتراف صریح متهم به ارتکاب جنایت، قرار بازداشت موقت از سوی مقام قضایی صادر و متهم برای انجام تحقیقات و تکمیل پرونده در اختیار اداره دهم پلیس آگاهی تهران بزرگ قرار گرفته است.

وصول جریمه یک میلیاردی قاچاق

جریمه یک میلیارد و ۱۵۰ میلیون ریالی قاچاقچی کفش و باطری خودرو توسط اجرای احکام تعزیرات حکومتی همدان وصول شد.

مدیرکل تعزیرات حکومتی همدان گفت: با تلاش و پیگیری‌های اجرای احکام این اداره کل جریمه قاچاقچی وصول و به حساب خزانه دولت واریز شد. رضا حسن پور در گفت‌وگو با همدان‌پیام اظهار کرد: ۲سال پیش فردی به وسیله یک دستگاه کانتینر اقدام به قاچاق بیش از ۳ هزار جفت کفش و ۸۱ عدد باطری خودرو کرده بود که ازسوی شعبه ٤ این اداره کل به پرداخت یک میلیارد و۱۵۰ میلیون ریال جزای نقدی در حق صندوق دولت محکوم شد که با پیگیری‌های اجرای احکام پس از ۲سال جریمه مزبور وصول و به حساب خزانه دولت واریز شد.

سودوکو ۲۳۸۲

	4			9		1		
					4			8
5	3	6		8				
				4	9		5	
	9	1				6		4
			7					
8				1				
	6					9	1	7
		5			6			

پاسخ‌های شماره قبل

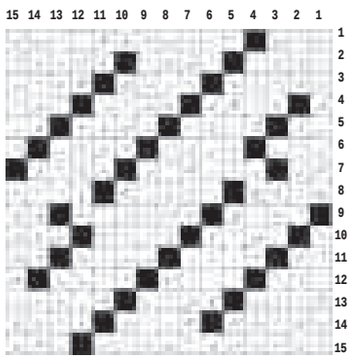

۴	۱	۳	۵	۲	۶	۷	۹	۸
۷	۸	۵	۱	۹	۴	۳	۲	۶
۶	۹	۲	۸	۷	۳	۱	۵	۴
۱	۶	۷	۲	۸	۹	۵	۴	۳
۲	۳	۴	۶	۱	۵	۹	۸	۷
۸	۵	۹	۳	۴	۷	۶	۱	۲
۵	۷	۸	۴	۶	۱	۲	۳	۹
۳	۴	۶	۹	۵	۲	۸	۷	۱
۹	۲	۱	۷	۳	۸	۴	۶	۵

جدول ۲۳۸۲

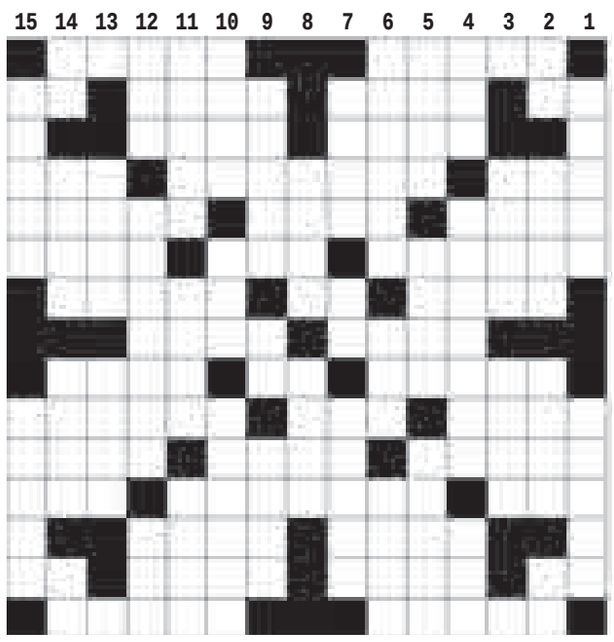

افقی

۱- حق الشرب - رود آبی اتریش است ۲- حرارت بدن - نامی که یونانیان به داریوش شاه ایران داده بودند - گلابی - علامت بیماری ۳- از مدلهای اتوبوس - کابوس ۴- دایه ترکی - کسی را به کاری گماشتن - کشیدنی بعد از قهر ۵- نهال نازک - خدای هندوان - آمریکایی را گویند ۶- کاپیتان و سردسته - قدر و مرتبه - محل نمایش کارهای عجیب ۷- بیماری تتانس - قلم فرنگی - پس انداز و اندوخته ۸- گریختن - جزیره نزدیک ترکیه ۹- بدکاران - درخت مورد - تکیه کردن ۱۰- اشاره - سر بر گندم - خواندن کتاب ۱۱- از اثرهای معروف بزرگ علوی - ماهی فروش - توزیع کننده ۱۲- مادربزرگ - جشنواره - حرکت غیر ارادی ۱۳- بی آبرو - دردناک ۱۴- ماهی کنسرو - حمله و هجوم - ارض - مخزن اسرار ۱۵- شوهر خواهر - پنداری و گوئی

عمودی

۱- بیماری کزاز - درا مان بودن ۲- مایع حیات - دمل - سنت - بوی ماندگی ۳- ابداً و اصلاً - رازیانه ۴- ابتدا و آغاز - سربلند - خرد و کوچک ۵- ساده لوح - هیئت دولت را تشکیل می دهند - سحر و جادو ۶- فک - پودر گندم - هر فصل قرآن ۷- دوستداران - لبریز - شیپوری در گوش ۸- زنهار و پناه - نامدار ۹- از مظاهر زیبای طبیعت - کشیش - نوا ۱۰- شجر - مکش - گفتگوی تلفنی ۱۱- شنا کردن - چوب تراش - پست و فرومایه ۱۲- منقار - معاون و دستیار - محلی در مکه ۱۳- نور دهنده - قلعه بالای کوه ۱۴- صنم - شناخته نشده - شب کور - تصدیق روسی ۱۵- جا خرید لباس - پهلوان یونان باستان

پیام تاریخ، تمدن و فرهنگ مادستان
The Message Of Madestan's History & Civilization & Culture
روزنامه همدان پیام
۹
سه شنبه ● ۲ تیرماه ۱۳۹۴ ● شماره ۲۳۸۲
جامعه
ejtemaei@hamedanpayam.com

با آزمون استخدامی ۷۴۴۸ تن استخدام می‌شوند

معاون فنی و آماری سازمان سنجش با یادآوری برگزاری آزمون استخدامی برای دستگاه‌ها و سازمان‌ها اول خردادماه امسال، گفت: اسامی افراد براساس رتبه آنها اوایل تیرماه اعلام خواهد شد. احسان جمالی افزود: از مجموع بیش از ۱۹۰ هزار استخدامی ثبت‌نام کرده، نزدیک به ۱۲۰ هزار داوطلب در آزمون شرکت کردند؛ همچنین از مجموع شرکت‌کنندگان، ۷ هزار و ۴۴۸ تن پس از طی مراحل قانونی استخدام خواهند شد. به گزارش ایرنا وی خاطرنشان کرد که سازمان سنجش براساس رتبه اسامی را اعلام خواهد کرد و ظرفیت استخدامی طبق دفترچه سازمان مدیریت و استخدامی کشور اعلام خواهد شد.

پرداخت معوقه فروردین بازنشستگان

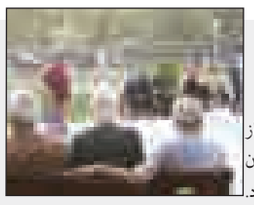

معاون فنی و درآمد سازمان تأمین اجتماعی از پرداخت قطعی معوقات فروردین‌ماه بازنشستگان تحت پوشش تأمین اجتماعی در ماه جاری خبر داد.
محمدحسن زدا در گفتگو با مهر، افزود: معوقات بازنشستگان در ماه‌های اردیبشت و خردادماه پرداخت شده و بازنشستگان فقط معوقه فروردین را از سازمان تأمین اجتماعی طلب دارند.
وی گفت: مابه‌التفاوت افزایش حقوق فروردین بازنشستگان با حقوق تیر ماه آنان به حسابشان واریز خواهد شد و این موضع قطعی شده اما تاریخ دقیق آن مشخص نیست.

جزییات چکاپ‌های دندانی دانش‌آموز دبستانی

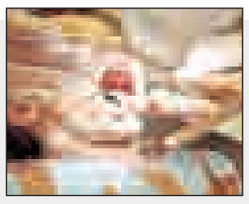

رئیس اداره سلامت دهان و دندان وزارت بهداشت از اقدامات انجام شده جهت ارایه آموزش و همچنین چکاپ دندان‌های دانش‌آموزان مقطع دبستان در سال تحصیلی جاری خبر داد و گفت: برای هر دانش‌آموز شناسنامه الکترونیک سلامت دهان و دندان تشکیل خواهد شد. دکترحمید صمدزاده، در گفت‌وگو با ایسنا، درباره نحوه اجرای این طرح گفت: این طرح از ابتدای سال تحصیلی ۹۵-۹۴ و با همکاری وزارت آموزش‌وپرورش در همه مدارس ابتدایی سراسر کشور آغاز می‌شود و تقریباً ۷ میلیون دانش‌آموز را تحت پوشش قرار می‌دهد.

خبر

کودکان خیابانی در معرض خشونت جنسی

بر اساس نتایجی که در ارزیابی‌ها به‌دست آمده است؛ کودکان خیابانی به شدت در معرض خطر ابتلا به ایدز قرار دارند. به همین دلیل سازمان بهزیستی بر پیشگیری از ایدز در میان کودکان خیابانی متمرکز شده و اقدام به تدوین الگوی پیشگیری از ایدز در میان کودکان خیابانی کرده است.
رئیس مرکز توسعه پیشگیری سازمان بهزیستی کشور گفت: سازمان بهزیستی به عنوان ارگانی که متولی کودکان خیابانی در کشور است، علاوه بر خدماتی حمایتی، اقامتی و...که به این گروه از کودکان ارائه می‌دهد، قصد دارد؛ این خدمت را نیز به طور مستقیم به این کودکان ارائه دهد.
مجید رضازاده افزود: اگرچه تدوین و اجرای این برنامه بر عهده سازمان بهزیستی است، اما از آنجا که یونیسف از نهادهای وابسته به سازمان ملل است و در حوزه کودک و نوجوان فعالیت می‌کند، قرار است؛ در بخشی از برنامه از جمله مسائل فنی و طرح مداخلات با سازمان بهزیستی همکاری کند.
وی با تأکید براینکه برای تدوین و اجرای این برنامه ضروری است از سازمان‌های مردم نهاد کمک گرفته شود، ادامه داد: بنا است؛ در این برنامه کودکان مبتلا را شناسایی کرده و آزمایش‌های ضروری را انجام دهیم و همچنین انجام غربالگری در خصوص ابتلا به ایدز کودکان خیابانی و توزیع اقلام بهداشتی برای پیشگیری از ایدز نیز از دیگر موضوعات مورد نظر در این طرح است.
وی ادامه داد: افزایش دسترسی به کودکان خیابانی و ارائه خدمات سیار به آنان نیز از موضوعاتی است که در این برنامه مورد توجه قرار خواهد گرفت.
رضازاده درباره علل افزایش خطر ابتلا به ایدز در میان کودکان خیابانی توضیح داد: مصرف مواد اعتیادآور و رفتارهای جنسی ناایمن دو عاملی هستند که زمینه ابتلا به ایدز را افزایش می‌دهند. کودکان خیابانی بر اساس ارزیابی‌ها و نیز به این دلیل که در خیابان‌ها کمتر تحت محافظت قرار دارند، در معرض این عوامل هستند؛ یعنی گرایش به مواد در میان آنان بیش از سایر کودکان است. همچنین این کودکان بعضا تحت سوء استفاده و خشونت جنسی بوده و در نتیجه در معرض رفتارهای جنسی ناایمن هستند.

شناسایی ۱۷ مساله اساسی جوانان

رییس مرکز پژوهش‌ها و مطالعات راهبردی وزارت ورزش و جوانان از انتشار شاخص‌های ساماندهی امور جوانان خبر داد.
محمدتقی حسن‌زاده با اشاره به ۱۷ مساله اساسی جوانان گفت: اشتغال و مهارت آموزی، اخلاق و تربیت، خانواده، جمعیت، اوقات فراغت، تربیت‌بدنی و ورزش، آموزش و پژوهش، فضای مجازی، ابتکار و خلاقیت از جمله این مسائل است.
وی در گفت‌وگو با ایسنا، گفت: شاخص‌هایی برای پایش عملکرد دستگاه‌های مسئول حوزه جوانان با محوریت ۱۷ مساله و موضوع اساسی جوانان تدوین و منتشر شده و در آن یک هدف که شامل رشد و پیشرفت همه‌جانبه جوانان می‌شود را مدنظر قرار داده‌ایم.علاوه بر آن سه راهبرد اساسی نیز شامل هویت، توانمندسازی و توجه به مسایل رفاهی و اجتماعی جوانان و غنی‌سازی دوره جوانی توأم با نشاط و شادابی در نظر گرفته شده است.
وی در ادامه تصریح کرد: شاخص‌ها نقشه راهی فراروی برنامه‌ریزان برای تدوین برنامه‌های کوتاه‌مدت و پایش عملکرد دستگاه‌های مسئول در حوزه جوانان است. این شاخص‌ها به عنوان یکی از بندهای ماده ۴۱ برنامه سوم توسعه از سوی مرکز پژوهش‌ها و مطالعات راهبردی وزارت ورزش و جوانان براساس منابع غنی، مطالعات انجام شده، نظریه‌های علمی و دیدگاه‌های صاحبنظران تدوین و در شورای عالی جوانان تصویب شده بود البته تدوین این شاخص‌ها ۳ سال متوقف بود.
وی اضافه کرد: این تحقیق در راستای اجرای برنامه ساماندهی امور جوانان است و با توجه به مبنای قانونی سند چشم‌انداز، منشور تربیتی نسل جوان، برنامه ملی ساماندهی امور جوانان، قوانین برنامه‌های توسعه انجام شده است.
رییس مرکز پژوهش‌ها و مطالعات راهبردی وزارت ورزش و جوانان تصریح کرد: وظایف دستگاه‌ها در حوزه جوانان مشخص شده است. دستگاه‌ها جزو ستاد ساماندهی امور جوانان هستند و در این ستاد کمیته راهبردی و هماهنگی بین دستگاه‌ها فعالیت می‌کنند.

دغدغه‌ای به نام گذران اوقات فراغت

تابستان تهدید جوانان نشود

فصل تابستان فرا رسید و اغلب دانش‌آموزان که از درس و مدرسه رها شده‌اند، حالا بدون هیچ برنامه‌ای اوقات فراغت خود را می‌گذرانند.
تابستان برای بچه‌های محصل در حالی از راه می‌رسد که خانواده‌ها همواره این دغدغه را دارند که فرزندان شان این ۳ ماه تعطیلی را چگونه سپری خواهند کرد. برخی از این بچه‌ها سراغ کلاس‌های آموزشی می‌روند، بعضی‌ها راهی آموزشگاه‌های علمی و هنری می‌شوند و عده‌ای نیز ورزش مورد علاقه خودشان را دنبال می‌کنند. اما، قریب به اتفاق این بچه‌ها، برنامه‌ای برای چگونه گذراندن این ایام ندارند و بعضاً این اوقات را به بطالت سپری می‌کنند. در این بین، مکان هایی مثل قهوه‌خانه‌ها و...، محل حضور جوانان و نوجوانانی می‌شود که هیچ برنامه و هدفی در روزهای تابستان ندارند و گرفتار آسیب‌های این قبیل محیط‌ها و اماکن می‌شوند.

یکه‌تازی قهوه‌خانه‌ها در پر کردن اوقات فراغت

اوقات فراغت در کجا سپری می‌شود؟ قهوه‌خانه‌ها، فروشگاه‌های عرضه بازی‌های کامپیوتری، پارک‌ها و بوستان‌ها، خیابان‌ها، زمین‌های بازی، فرهنگسراها، سفر و جاده شمال که بسیاری از آنها هزینه‌های زیادی دارد و راحت ترین آن قهوه‌خانه‌ها هستند. این قدر نگوییم چرا فلان کشور موفق است؟ بهتر است یک روز تعطیل به قهوه‌خانه‌ها سری بزنیم.
پاییز سال ۹۰ بود، دولت وقت مصوبه‌ای داشت که بر اساس آن استعمال قلیان در قهوه‌خانه‌ها آزاد شود. دیوان عدالت اداری هم آن را ابطال کرد اما باز هم دولت وقت با مصوبه‌ای دیگر استعمال مواد دخانی در قهوه‌خانه‌ها را آزاد کرد و الان همان قلیان‌ها در قهوه‌خانه‌ها یکه تازی می‌کنند.

پیشنهاد یک جامعه‌شناس

دکتر امان‌ا... قرایی‌مقدم، جامعه‌شناس در گفتگو با مهر، می‌گوید: در قرن ۱۸ به دلیل ورود تکنولوژی، اوقات فراغت انسان زیاد شد و به هفته‌ای ۵۰ ساعت در ٦ روز هفته رسید. بنابراین به فکر پر کردن این اوقات افتادند.
این جامعه‌شناس ضمن انتقاد از مسئولان می‌گوید: فکر کردند چند ورزشگاه و فرهنگسرا بسازند، کار کرده‌اند. جوان‌ها این روزها به جای رفتن به فرهنگسراها به جاهایی پناه می‌برند که هم ارزان است و هم می‌توانند وقت خالی خود را پر کنند.
قرایی‌مقدم معتقد است که با احتساب کنکوری‌ها و تعطیلی مدارس ١٤ میلیون بیکار داریم. دولت برای قشر ضعیف و متوسط چه کرده است؟ هر کسی که قادر به مسافرت رفتن نیست. جوانان ما آینده سازان فردا هستند. دولت باید کارگاه‌های مجانی و گردش علمی مجانی در اختیار جوانان قرار دهد.
این جامعه‌شناس تأکید می‌کند: جوان ما دنبال اینترنت رایگان است و پناه می‌برد به قلیان و زدن حرف‌های بیهوده در سر چهارراه‌ها. و در آخر هم گرفتار اعتیاد و مواد مخدر می‌شود، که صدمه آن صدها برابر بیشتر از آن است که برای اوقات فراغت یک جوان سرمایه‌گذاری کنیم.
به همین دلیل است که جامعه‌شناسان در بررسی‌های خود می‌گویند اگر یک دلار در راه اوقات فراغت نسل جوان به کار ببریم بیشتر از هزار دلار سود می‌کنیم.
قرایی‌مقدم، یکی از راهکارها را نوسازی و بازسازی امکانات فراغت می‌داند و باور دارد: برنامه‌های ورزشی پرتحرک، موسیقی مناسب، شنا و فوتبال باید فراهم شود. از وقت طلایی جوانان باید بهره برداری کرد چون بعدها این سرمایه‌گذاری جواب می‌دهد. جوانی که قهوه‌خانه را اوقات فراغت خود می‌داند در آینده جوان سالمی نخواهد بود.
گفته‌های این جامعه‌شناس در حالی است که نمایندگان مجلس و کارشناسان دیگر هم نظرات جالبی در این باره دارند. در این میان به سراغ فردی می‌رویم که روزی سکاندار مدیریت جوانان کشور را به دست داشت و حالا بعد از سازمان ملی جوانان به عنوان نماینده مردم تهران در مجلس شورای اسلامی حرف‌های شنیدنی دارد.

مشوی هفتاد من کاغذ اوقات فراغت

مهرداد بذرپاش می‌گوید: متأسفانه تاکنون نتوانسته‌ایم برنامه‌های خوب و فراگیر در حوزه اوقات فراغت اجرایی کنیم. جوان‌ها غیر از گذران اوقات فراغت و نشاط نیازمند یادگیری مهارت هستند.
وی به رونق کم کانون‌های فرهنگی مساجد، مدرسه‌ها و دانشگاه‌ها اشاره می‌کند و اعتقاد دارد: برخی از مسئولان بهانه بودجه را می‌گیرند و برخی کلاً حوصله این اقدامات را ندارند. برخی هم با بهانه اینکه این کارها اثربخشی کمتری دارد آن را رها کرده‌اند. از طرفی هجوم فزاینده القائات سبک زندگی مصرفی و غیرسازنده و غیرمؤثر که به جامعه ایرانی تحمیل شد و ایران را به سمت جامعه مصرفی بی‌تفاوت نسبت به مسائل کشور و دنیا بر مبنای فردگرایی و زندگی خصوصی سوق می‌دهد و این دستور کار رسانه‌های معاند و بدخواه ایران است که در برخی حوزه‌ها هم موفق بوده‌اند.

وقتی ورزش متعلق به جامعه چند صد نفری می‌شود!

بذرپاش کم‌کاری برنامه‌ریزان و هجوم القائات مصرف‌گرایی رسانه‌های بیگانه که آمار نامناسبی دارد را زیبنده جامعه اسلامی ایران نمی داند و تأکید می‌کند: فکر اینکه چه باید کرد خود مثنوی هفتاد من است. برخی نسخه‌های ایجابی و برخی نسخه‌های سلبی می‌پیچند. اما حتماً دو نسخه را لازم می‌دانیم.
این نماینده مجلس در ادامه به ارائه راهکار می‌پردازد و می‌گوید: توسعه ورزش همگانی باید بدون شک یکی از راهبردهای برنامه‌ریزان باشد. اما متأسفانه این امر محدود به ورزش قهرمانی در مقیاسی محدود شده است که ذهن ما را به سمت جامعه چندصدنفری ورزش قهرمانی سوق می‌دهد. می‌دانید که افسردگی عارضه قطعی جامعه دور از ورزش است.
وی می‌افزاید: ایجاد بستر نشاط متناسب با فرهنگ ایرانی- اسلامی، تخلیه هیجان‌های جامعه جوان بسیار اهمیت دارد اما می‌بینیم که ناخودآگاه شهربازی‌ها را تعطیل می‌کنند و کسی هم پاسخ نمی‌دهد.

جوان ما دنبال اینترنت رایگان است و پناه می‌برد به قلیان و زدن حرف‌های بیهوده در سر چهارراه‌ها. و در آخر هم گرفتار اعتیاد و مواد مخدر می‌شود

دلشان برای رسانه‌های غربی می‌تپد!

بذرپاش همچنین عملکرد صداوسیما به عنوان یکی از ارکان مهم فرهنگ را نقد می‌کند و می‌گوید: رسانه ذهنیت جامعه را نسبت به گذران اوقات فراغت رقم می‌زند. هم‌اکنون شبکه‌های ماهواره‌ای با هدف اصلی مصرف‌گرایی، دین‌زدایی و گرفتن روحیه تلاش و پویایی جامعه ایران تلاش می‌کنند و به همین میزان موفقیت آنها، رسانه‌های ما نتیجه عکس داشته اند. رسانه ملی در ابتدا باید به سبک زندگی ایرانی- اسلامی ببالد و آن را ترویج کند.
وی تأکید می‌کند: رسانه‌های مکتوب و تصویری ما نباید در پازل رسانه غرب بازی کنند. قدرت رسانه‌های غربی را نباید نادیده گرفت. البته برخی در داخل دلشان برای رسانه‌های غربی بیشتر می‌تپد. اینکه یک نفر دغدغه دیدن فلان برنامه خارجی را داشته باشد نوبر است.
این نماینده مجلس در ادامه از تعدد مراکز سیاستگذار انتقاد می‌کند و می‌گوید: با کمال تعجب یکی از مسئولان با خوشحالی از تکنولوژی‌ای که مردم را آسان تر به شبکه‌های ماهواره‌ای متصل می‌کند خبر می‌دهد و این نشان می‌دهد که در حوزه‌های مختلفی دچار اشتباه راهبردی شده‌ایم. بذرپاش همه اعضای دولت را در تدوین برنامه‌های مختص جوانان مسئول می‌داند و باور دارد: ما از طرفی در وام ۳ میلیون تومانی جوانان قاصر مانده‌ایم و از طرفی ۸ هزار میلیارد تومان معوقات بانکی داریم و از سویی دیگر جوانان را به ازدواج تشویق می‌کنیم؟ شورای عالی جوانان چه می‌کند؟
هرچند در زمینه اوقات فراغت حرف‌های ناگفته بسیار است اما وجود ساختار مناسبی مانند شورای عالی جوانان می‌تواند زمینه‌های رفع مشکلات جوانان را فراهم کند.

آغاز برنامه‌های قرآنی در زندان‌های کشور

رئیس اداره امور قرآنی سازمان زندان‌ها، از آغاز فعالیت‌های قرآنی در زندان‌های کشور خبرداد.
حجت‌الاسلام محمدحسن ربانی در گفت‌وگو با مهر با بیان اینکه برنامه‌های ویژه ماه مبارک رمضان به تمامی زندان‌های کشور ابلاغ شده است، گفت: هر ساله این برنامه در زندان‌ها اجرا می‌شود و امسال هم توسعه فضاهای نمازخانه‌ها را در دستور کار قرار داده‌ایم. وی افزود: ایجاد فعالیت‌های قرآنی و جذب روحانیون اعزامی بخشی از برنامه‌های ماه مبارک رمضان است تا روحانیون در ۳ وعده نماز به‌عنوان امام جماعت و سخنران در تمامی زندان‌ها و بندها فعال باشند. رئیس اداره امور قرآنی سازمان زندان‌ها از برگزاری کلاس‌های عقیدتی در زندان‌ها خبر داد و گفت: تذکر لسانی و همچنین خواندن روزانه یک جزء قرآن کریم در زندان‌ها ویژه کادر و مددجویان بخش دیگری از برنامه‌های امسال است. همچنین با کمک خیرین و زندانیان هر شب سفره‌های افطاری در زندان‌ها گسترده است و برای میلاد امام حسین(ع) و شب‌های قدر هم برنامه‌های ویژه ترتیب داده شده است و مداحان و مولودی‌خوانان میهمان مددجویان خواهند بود.

دانشگاه

تیپ‌بندی دانشگاه‌ها تا آخر شهریور اجرایی می‌شود

معاون آموزشی وزارت علوم از اتمام طرح تیپ‌بندی دانشگاه‌ها و بومی کردن مدل‌های معتبر رتبه‌بندی دانشگاه‌ها در کشور خبر داد.
دکتر مجتبی شریعتی نیاسر در گفتگو با مهر در خصوص جزئیات تیپ‌بندی دانشگاه‌های سراسری گفت: هنوز در حال کار بر روی این طرح هستیم.
وی افزود: اخیرا پیش‌نویس و پروپزال آن تهیه شده است و حداقل تا آخر شهریور به طول می‌انجامد، چون هدف ما این است که با دانشگاه‌های معتبر دنیا رقابت داشته باشیم. معاون آموزشی وزارت علوم افزود: این رتبه‌بندی با رعایت الگوهای خارجی پیگیری می‌شود البته با این هدف که ما نمی‌خواهیم یک کار انجام شده را دوباره انجام دهیم، بلکه الگوهای خارجی مانند رتبه‌بندی شانگهای، رتبه‌بندی کی یو اس و برخی از این مدل رتبه‌بندی‌ها را ملاک قرار می‌دهیم. وی افزود: سپس بومی سازی کرده و پارامترهای لازم را اعمال می‌کنیم و تا آخر شهریور صورت مسأله آن تعریف می‌شود.

نکته

مصرف دخانیات واکنش زنان به جامعه است

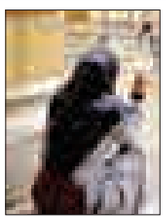

در حال حاضر شاهد آن هستیم که گروهی از زنان در مقابل باورهای سنتی که جامعه همواره بر مبنای آنها زنانگی و مردانگی را تعریف کرده است، واکنش نشان داده و در صدد تغییر آن برآمده‌اند.
یک جامعه‌شناس کشیدن سیگار را یکی از ابزارهای گذران اوقات فراغت گروهی از جوانان نسل حاضر دانست و گفت: کشیدن سیگار یک کنش کاملاً شخصی است و به طور کامل تحت اختیار خود فرد کنشگر قرار دارد، در نتیجه دختران و جوانان ما ترجیح می‌دهند با کشیدن سیگار هم به تمامی تعریف سنتی جامعه و هم به نوعی به ساختارهای فرهنگی و شرایط اجتماعی و اقتصادی و... واکنش نشان دهند.
امیر رستگار خالد افزود: تشخص منزلت و تمایزهای اجتماعی- فرهنگی هیچ ارتباطی به درآمد افراد ندارد اما مسائلی چون درآمد و مذهب می‌تواند در انجام رفتارهایی چون سیگار کشیدن توسط زنان و دختران تأثیرگذار باشد.

بهداشت

تغذیه، عامل اصلی یک‌سوم سرطان‌ها

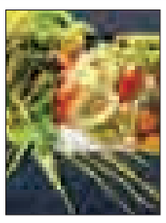

رئیس انجمن علمی غذا و تغذیه حامی سلامت ایران، نقش مواد غذایی مصرفی در پیشگیری از بروز انواع سرطان‌ها را مهم ارزیابی کرد و گفت: آغشته شدن مواد غذایی به فلزات سنگین، مصرف نمک زیاد در بعضی غذاهای سنتی، غذاهای دودی و چرب، آغشته شدن مواد غذایی به قارچ‌ها و مصرف زیاد غذاهای سرخ کردنی احتمال سرطان‌زایی بخصوص سرطان گوارش را افزایش می‌دهد بنابراین پیروی از یک الگوی غذایی صحیحی نقش بسیاری چشمگیری در پیشگیری از بروز انواع سرطان‌ها دارد.
دکتر ربابه شیخ‌الاسلام به نقش مؤثر تغذیه در بروز برخی سرطان‌ها بخصوص سرطان گوارش اشاره کرد و گفت: دانسته‌های جهانی یک سوم موارد ابتلا به سرطان را با تغذیه مرتبط می‌دانند. در واقع ارتباط سرطان‌های دستگاه گوارش با مصرف نامتعادل بعضی از غذاها اثبات شده است.

نیش و نوش

آرمان:فقط نیمی از پول کشور درجریان است
همین که در جریانه خوبه ، از قدیم گفتن آب یه جا بمونه می گنده
آفتاب:تفکیک جنسیتی در صدا و سیما
تفکیک جنسیتی اینجا تفکیک جنسیتی اونجا تفکیک جنسیتی همه جا
آفرینش:عرصه لوازم آرایشی تقلبی از سوی واردکنندگان رسمی !
خوب وارد کننده رسمی نبود که لوازم آرایش تقلبی وارد نمی شد
آفرینش: ۲۷۰ هزار واحد مسکن مهر بدون آب و برق هستند
حالا خوبه مسکن مهره این همه بی مهره
ایرنا: شرایط اهدا کارت شهروندی اعلام شد!
کارت شهروندی همون کارت عابر بانک نیست ؟
اسرار:وزیر بهداشت:تحول سلامت به سرنوشت یارانه ها و مسکن مهر مبتلا نمی شود
یارانه و مسکن مهر مهم بود که سرنوشتش به ناکجا آباد رفت حالا تحول سلامت به چه درد می خوره
اعتماد:تحصیل بیکاری در دانشگاه
باز خوبه پای تحصیل وسطه ، از بیکاری که بهتره
اعتماد: کف خواسته ها سقف حمایت ها
اگه حمایت ها سقف داشت که خواسته ها هم کف داشت
افکار:پشت پرده قاچاق میوه چه کسانی هستند؟
آدم هاش مهم نیستن مهم اینه که قاچاق به بازار میوه هم رسید
تابناک: غول های نفتی آمریکا در راه ایران
ما دیگه اقتصادمون متکی به نفت نیست حواستون باشه..!
امین: چرا مبارزه با فساد باور پذیر نیست ؟
وقتی خودمون باورش نداریم چه انتظاری از مفسدان داریم!
جوان: کاهش ۳۱ درصدی سرمایه گذاری خارجی
پس فرش قرمز هم تاثیری نداشت..!
جوان: صادرات روزانه ۲۰۰ میلیون مترمکعب گاز تا ٤ سال آینده
این حساب کتابشون جالبه
مهر: بالاخره پالم از روغن سرخ کردنی حذف شد
گفته بودن که قراره حذف شه فکر کنم نامحسوس حذف کردن!

نگاه

تکریم ارباب‌رجوع از دیدگاه ائمه اطهار(ع)

» اکبر عباسی

ورود ارباب‌رجوع به دادگاه به این معناست که شخص راهی دیگر برای احقاق حق خود جزء استفاده قانون نیافته است و برای احقاق حقوق خود با انبوهی از مشکلات و معضلات به قوه قضاییه پناه می‌آورد و این امر موجب می‌شود که رجوع‌کننده در برخورد با عوامل مجموعه بسیار زودرنج و شکننده نشان داده و با کوچکترین برخورد مناسبت مجموعه دچار ناراحتی و موجب بدبینی به قوه قضاییه را به همراه آورد از این روست که وظیفه عوامل دادگاه اعم از قضات و کارمندان و... بسیار خطیر می‌شود.
بحث طرح تکریم ارباب‌رجوع، یکی از مباحث مهمی است، که امروزه در دستگاه‌های دولتی به ویژه در دستگاه قضایی مطرح است. در واقع، طرح تکریم ارباب‌رجوع، یکی از ۷ برنامه تحول کشور است که به منظور ایجاد تحول در نظام اداری کشور به تصویب شورای عالی اداری رسیده و در حال اجراست.

راهکارهای مؤثر در تکریم ارباب‌رجوع عبارتند از:

۱- خشنودی و رضایت خداوند
ما پیامبران را با دلیل‌های روشن فرستادیم، و به آنان کتاب و میزان دادیم، تا مردمان همه قسط را به پای دارند (و همه به بهره خود در زندگی برسند)» (حدید/۲۵).
نخستین مسأله‌ای که خدمتگزاران قوه‌قضایی باید به آن توجه داشته باشند این است که خدمتگزاری در قوه قضاییه به دلیل اجرای عدالت و خدمت به مردم خود یک عبادت محسوب می‌شود؛ بنابراین کارکنان هدف از اجرای عدالت را خشنودی خداوند قرار دهند. در نتیجه کار و وظیفه‌شان، ارزش معنوی به خود می‌گیرد و آثار ثواب بر آن مترتب می‌شود.
۲- برخورد مناسب با مراجعه‌کنندگان
از آنجایی که ارباب‌رجوعان یکسان نبوده و از قشر خاصی نیز نیستند، بلکه از نظر خصایص انسانی و اخلاقی با یکدیگر متفاوتند. به همین لحاظ، کارکنان دادگاه‌ها نیز نه تنها باید از سعه‌صدر، حلم و بردباری، عطوفت و مهربانی و... برخوردار باشند، تا بتوانند با ارباب‌رجوع برخورد توأم با احترام و عطوفت و درخور شأن و مقام آنان نمایند؛ بلکه همواره باید به توقعات قانونی و شرعی‌شان نیز توجه کنند.
۳- تواضع و فروتنی
تواضع و فروتنی نسبت به مراجعه‌کنندگان، یکی از اخلاق پسندیده‌ای است که کسانی که در راه خدمت به مردم هستند، باید به آن مزین باشند به ویژه خدمتگزاران قضایی که دائماً با مردم در ارتباطند، باید به آن توجه لازم را داشته باشند و هیچگاه با ارباب‌رجوع، برخورد همراه با کبر و غرور نداشته باشند. حتی در برخورد با مجرمان و متهمان.

نتیجه‌گیری

دستگاه قضا از حساس‌ترین ارگان‌هایی است که با توده مردم در تماس است از ویژگی‌های هر ساختار مردم سالار حکومتی داشتن دستگاه قضایی است که رضایت عموم مردم را جلب کند در جامعه ما که یک نظام عالی دینی و مردمی است که این امر اهمیتی بیشتر به خود می‌گیرد رسالت کارکنان این دستگاه آن است که به‌گونه‌ای باشند و عمل کنند که در خور نظام اسلامی باشد و این امر کار بسیار خطیری است و محقق نمی‌شود مگر با همکاری و همدلی تمام اعضا از بالاترین سطح تا پایین‌ترین آن همه اعضا باید هدفمند و به عنوان عنصر مؤثر با حس مسئولیت قوی در راستای اهداف عالی دستگاه تلاش کنند وفقط رضایت حضرت حق را در نظر داشته باشند.

مدیر دفتر قضایی دادگستری شهرستان ملایر

پیام تاریخ، تمدن و فرهنگ مادستان
The Message Of Madestan's History & Civilization & Culture
روزنامه همدان پیام
۱۰
سه شنبه ● ۲ تیرماه ۱۳۹۴ ● شماره ۲۳۸۲
مادستان
madestan@hamedanpayam.com

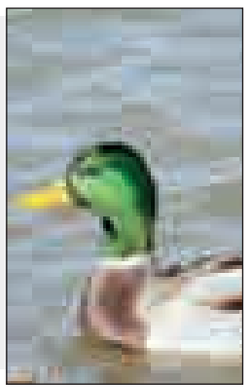

گروهی از اردک‌ها در تالاب شیرین‌سو ماندگار شدند

با توجه به مهاجرت اردک‌های سرسبز از تالاب شیرین‌سو، ولی بیش از ۱۰ قطعه از این نوع پرنده تالاب را ترک نکردند.

رئیس اداره حفاظت محیط‌زیست کبودراهنگ در گفت‌وگو با ایرنا گفت: حضور پرندگان مهاجر در تالاب شیرین‌سو از اواسط فروردین‌ماه آغاز شد و از ابتدای خردادماه تالاب را ترک کردند.

روح‌ا... زال‌پور افزود: امسال حدود هزار قطعه پرنده آبزی اردک سرسبز در تالاب شیرین‌سو فرود آمدند که این پرنده مهاجر با آغاز فصل گرما مهاجرت خود به سمت استان‌های شمالی را از سر گرفت. وی احتمال داد: این نوع از پرندگان به علت زاد و ولد توان مهاجرت نداشته‌اند. البته امن بودن تالاب و شرایط آب و هوایی تالاب هم تأثیر داشته است.

پیشرفت ۸۳ درصدی تصفیه‌خانه رزن

تصفیه‌خانه رزن ۸۳ درصد پیشرفت فیزیکی دارد که در صورت تزریق اعتبار، شهریورماه به بهره‌برداری می‌رسد. معاون مهندسی و توسعه شرکت آبفای استان همدان در جمع خبرنگاران با تأکید بر اینکه در حوزه فاضلاب ۲۰۱ درصد تحقق عملکرد داشتیم، اظهار کرد: در راستای انجام عملیات تکمیلی در شهرهای ملایر، بهار، نهاوند و تویسرکان، کبودراهنگ و اسدآباد اصلاح و توسعه شبکه آب انجام شده است. به گزارش فارس، فرهاد بختیاری‌فر با بیان اینکه تاکنون ۱۰/۵ کیلومتر خط انتقال فاضلاب به تصفیه‌خانه انجام شده، بیان کرد: در شبکه‌های اصلی فاضلاب هم ٦٧ کیلومتر اجرا شده که ۵۲ درصد پیشرفت فیزیکی دارد. وی اظهار کرد: در شبکه‌های فرعی ۵۰۰ کیلومتر باید عملیات اجرایی صورت گیرد که ۲۳۰ کیلومتر انجام شده و پیشرفت ٤٥ درصدی دارد.

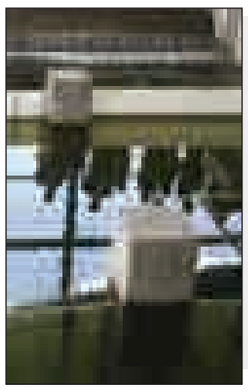

خبر

فرماندار فامنین خبر داد

منطقه ویژه اقتصادی منتظر اعلام پاسخ شستا

منطقه ویژه اقتصادی جهان‌آباد شهرستان فامنین منتظر اعلام پاسخ شرکت شستا است.

فرماندار فامنین به فارس گفت: این پروژه با مطالعات اولیه و تکمیلی در اختیار شرکت سرمایه‌گذاری سازمان تأمین اجتماعی شستا قرار گرفته است.

ظاهر پورمجاهد با بیان اینکه منطقه ویژه اقتصادی فامنین در هزار و ۸۸۰ هکتار مصوب شده است، اظهار کرد: هزار و ۳۰ هکتار زمین سند منگوله‌دار از منابع طبیعی تحویل شرکت شهرک‌های صنعتی شده که متولی منطقه ویژه است.

وی با بیان اینکه ٦٠ هکتار از آن در فاز نخست در اختیار شرکت پتروشیمی ابن سینا قرار گرفته است، بیان کرد: این شرکت در حال حاضر فعالیت‌های اجرایی را آغازکرده و در مابقی اراضی نیز مطالعات اولیه و تکمیلی در اختیار شرکت سرمایه‌گذاری سازمان تأمین اجتماعی شستا قرار گرفته است و اکنون منتظر اعلام پاسخ شرکت سرمایه‌گذاری تأمین اجتماعی هستیم.

فرماندار با بیان اینکه هنوز مشکلات این پروژه مشخص نیست، افزود: باید فاز دوم آن انجام شود و بر اساس طراحی فاز دوم روی پروژه‌ها صحبت کرد.

پورمجاهد با بیان اینکه در رابطه با منطقه ویژه اقتصادی تنها راه دسترسی مطرح است، بیان کرد: با توجه به گذر راه‌آهن از کنار این پروژه، باید با مطالعه مجدد راه دسترسی مناسب تعریف شود.

وی با بیان اینکه شرکت شهرک‌های صنعتی به عنوان متولی کارها را پیگیری می‌کند، اظهار کرد: درخواست ما این است که مدیران سریع‌تر جذب بودجه مطالعه شرکت سرمایه‌گذاری تأمین اجتماعی را داشته باشند.

فرماندار فامنین با بیان اینکه با راه‌اندازی این پروژه منافع و آثار آن در غرب کشور مشهود خواهد بود، افزود: این پروژه در زمینه واردات و صادرات، ارزش افزوده و همچنین در مباحث منطقه‌ای می‌تواند در کشور هم اثرگذار باشد.

وی در پایان با بیان اینکه مسئولان شهرستان به جد پیگیر اجرای این پروژه هستند، افزود: امیدواریم در برنامه زمان‌بندی بتوانیم این پروژه را اجرا کنیم.

محیط زیست

تلاش برای مرگ گرازها؛ باغبان طبیعت

زاد و ولد خوک وحشی یا گراز در فصل بهار آغاز شده است و بین ٤ تا ١٢ توله از یک جفت گراز متولد می‌شوند که اینگونه جانوری حدود ۲۰ سال عمر می‌کند.

اما هجوم گراز به سمت مزارع در فصل کشت و کار به دغدغه‌ای برای کشاورزان مبدل شده به گونه‌ای که شکایاتی برای مهار این گونه جانوری تحویل محیط‌زیست شده است.

سرپرست اداره کل حفاظت محیط زیست همدان در این باره به ایرنا گفت: آستانه تحمل کشاورزان بسیار پایین بوده و تحمل زندگی گونه‌های جانوری در زیستگاهی که متعلق به آنها هست را ندارند.

سید عادل عربی افزود: بررسی‌های صورت گرفته از شکایات کشاورزان گویای این است که برخلاف ادعای آنها گونه خوک خسارت بسیار ناچیز و اندکی به مزارع آنها وارد کرده است.

وی تأکید کرد: گونه گراز نه تنها مضر نبوده؛ بلکه به واسطه فوایدی که برای طبیعت به همراه دارد از این گونه به عنوان باغبان طبیعت یاد می‌شود.

عربی با ذکر اینکه نباید از گراز به عنوان آفت مزارع نام ببریم، افزود: درحقیقت چرای مفرط دام، پیشروی کشاورزان به زیستگاه‌های جانوری و تخریب اراضی و زیستگاه گونه‌های جانوری، طعمه جانداران را کاهش داده است.

صدور مجوز مرگ ۲۰ گراز

وی با تأکید بر اینکه مخالف کشتار حیوانات است، افزود: ماهیت اداره کل حفاظت محیط‌زیست همانگونه که از نام این سازمان پیداست حفظ از حیات وحش و محیط طبیعی است.

وی اضافه کرد: صدور مجوز برای شکار و مرگ حیوانات دارای دستورالعمل و فرایندی است و نمی‌توان درخواست عده‌ای برای تلف کردن حیوانات را قبول کرد.

عربی تأکید کرد: کشتار حیوانات به منظور حفظ مزارع یا کاهش خسارت مالی و جانی آخرین گزینه است؛ بلکه راه‌حل‌های جایگزین بسیاری پیش‌بینی شده است که می‌توان با رعایت و اجرای آن نه تنها متضرر نشد؛ بلکه زمینه را برای زندگی سایر جانداران هم فراهم ساخت.

وی بیمه کردن زمین‌های کشاورزی و باغ‌ها در برابر هجوم حیوانات و استفاده از شیوه‌هایی نظیر حصارکشی، نگهبانی شبانه، ایجاد سر و صدا و استفاده از سگ نگهبان را برای دفع گراز و جلوگیری از وارد شدن آسیب به مزارع را خواستار شد.

وی گفت: از سال ۹۰ تاکنون مجوز برای تلف کردن ۲۰ گونه گراز صادر شده است با این وجود محیط زیست با کاهش جمعیت گونه ها به صورت غیراصولی مخالف است.

سرپرست اداره کل حفاظت محیط زست تأکید کرد: با وجود صدور شماری پروانه ویژه رسمی و مجوز شکار برای معدوم کردن گونه گراز در مناطق مختلف ولی روستاییان حاشیه مناطق به چیزی غیر از نابودی کامل گونه گراز فکر نمی‌کنند.

برای حفظ حیات‌وحش هیچگونه آموزشی نداده‌ایم

عربی تأکید کرد: مردم نسبت به حق و حقوق حیوانات ناآگاه هستند؛ در حالی که باید همانند برنامه‌هایی که برای رعایت الگوی مصرف آب تولید می‌شود در این زمینه هم اقداماتی صورت گیرد.

وی همچنین گفت: نمی‌توان با اعمال جریمه، افزودن مساحت و تعداد مناطق شکار ممنوع برای حفاظت از محیط زیست و گونه‌های جانوری کاری کرد.

بهار را دریابید!

نبود اعتبار کافی دلیل توقف طرح هادی روستاهاست

میترا عباسی: با توسعه جوامع شهری و تمرکز امکانات مختلف در شهرها، تنها محرکی که می‌تواند مهاجرت از روستا به شهر را کاهش دهد، موازی‌کاری در شهر و روستاست.

در مجموع هر امکاناتی که در شهرها فراهم می‌شود مشابه آن هم در روستاها به کار گرفته شود تا اینگونه روستاییان که یکی از ارکان مهم فرم توسعه اقتصادی هستند با ماندگار شدن در روستاها بتواند به چرخاندن چرخه اقتصادی کمک کند.

چه اینکه اگر روستایی فاقد کوچکترین امکانات باشد به راحتی شاهد مهاجرت روستاییان به شهرها خواهیم شد و این مسأله از یک سو باعث افزایش حاشیه‌نشینی در شهرها و از طرفی باعث خالی شدن روستاها از سکنه خواهد شد.

اما در چنین شرایطی عضو شورای روستای جمشیدآباد از توابع بخش لالجین با گله‌مندی از اینکه این روستا هنوز هیچ‌کدام از امکانات رفاهی را ندارد، می‌گوید: در ۲ سال اخیر ۸۵ خانوار از جمعیت این روستا به دلیل نبود امکانات به شهر مهاجرت کرده‌اند که علت عمده آن هم شرایط فاضلاب روستاست.

ناصر امین‌آزاد، راهکار این مسأله و آنچه را که می‌تواند از مهاجرت روستاییان به شهر جلوگیری کند، اجرای طرح هادی و بهسازی روستاها می‌داند.

به گفته وی، روستای جمشیدآباد با٤٠ خانوار شامل طرح بهسازی روستایی می‌شود؛ اما حدود ۱۰ سال است که از اجرای این طرح می‌گذرد، ولی هر بار که پیگیری می‌کنیم مسئولان نبود اعتبار، نداشتن دهیاری و... را بهانه می‌کنند.

البته از بنیاد مسکن انتظار داریم حالا که این روستا شرایط اجرای طرح بهسازی را دارد، حداقل اقدام به جدول‌کشی جداول و آسفالت معابر روستا را در دستور کارش قرار دهد.

روستای میرزا حصار هم روستای دیگری از توابع بخش لالجین در ٢٦ کیلومتری بهار است که به‌رغم داشتن ١٦٠ خانوار، هنوز بهسازی آن انجام نشده است و به گفته دهیاری این روستا، تنها هزار و ۳۰۰ متر تسطیح معابر انجام شده و در بحث جدول‌گذاری، آسفالت و تعریض معابر اقداماتی انجام نشده است.

ظهوری می‌گوید: ۳ سال است که احداث کانال فاضلاب خانگی در این روستا انجام شده؛ ولی تاکنون این پروژه به اتمام نرسیده و هر بار به بنیاد مسکن مراجعه کرده‌ام، می‌گویند که این کار بر عهده ستاد حوادث غیرمترقبه است.

اگرچه آمار و ارقام ارائه شده از طرف بنیاد مسکن شهرستان بهار، در بحث بهسازی روستاها نشان از روند رو به رشد بنیاد مسکن در بحث بهسازی روستاهاست؛ اما هستند روستاهایی که به‌رغم خدمات انجام شده توسط بنیاد مسکن، از روند بهسازی گله‌مند هستند.

دهیار روستای بهادربیگ از توابع بخش صالح‌آباد هم می‌گوید: بنیاد مسکن از سال ۷۷ در بحث بهسازی روستا، به بهادربیگ ورود داشت؛ اما اقدامات قابل‌توجهی انجام نداد و تنها یک‌پنجم بهسازی روستای بهادربیگ توسط بنیاد مسکن انجام شد.

محمدرضا امینی ادامه می‌دهد: پس از آن بهسازی روستا به کلی رها شد و در سال ۸۵ دهیاران گذشته و بنده به عنوان دهیار فعلی روستا سعی کردم اعتبارات دهیاری را کاملاً به سمت بهسازی روستا سوق دهیم و تاکنون ۷۰ درصد کار را انجام داده‌ایم.

وی می‌گوید: با توجه به اینکه بهادربیگ ۳ هزار و ۱۰۰ نفر جمعیت دارد و بزرگترین روستای بخش صالح‌آباد است، انتظار می‌رفت بنیاد مسکن در بحث بهسازی ورود خوبی داشته باشد.

اما عملاً به بهانه کمبود اعتبار همه چیز به دهیاری محول شد و در حال حاضر هم ۳۰ درصد کار بهسازی باقی مانده و به اعتبارات قابل ملاحظه‌ای نیاز داریم که از عهده دهیاری خارج است.

اجرای طرح فاز نخست روستاها کار ماست؛ اما

مدیر بنیاد مسکن انقلاب اسلامی شهرستان بهار در این‌باره می‌گوید: در شهرستان بهار ٦٨ روستا داریم که از این تعداد ٦٥ روستا شامل عملیات اجرایی طرح بهسازی و طرح هادی روستایی هستند.

حسین سماواتی ادامه می‌دهد: تاکنون در بحث بهسازی روستا، بنیاد مسکن در ٦٠ روستا ورود داشته است و در ٢٦ روستا فاز نخست طرح ۱۰۰ درصد، به اتمام رسیده و در بقیه روستاها هم طرح بهسازی نیمه‌کار مانده است که در صورت تأمین و تخصیص اعتبار مورد نیاز، بنیاد مسکن آمادگی کامل برای جذب اعتبارات و انجام طرح را دارد.

ضمن اینکه در ۵ روستای باقیمانده هم عملیات اجرای طرح هادی در ماه‌های آینده انجام خواهد شد.

البته شهرستان بهار در زمینه بهسازی روستاها در مقایسه با آمار متوسط کشوری ۵۵ درصد و آمار متوسط استانی هم ٤٠ درصد جلوتر است.

وی مهمترین مشکل را در بحث بهسازی روستا اختصاص نیافتن اعتبارات کافی برای بهسازی روستاها عنوان می‌کند که طبق دستورالعمل‌های ابلاغی، بنیاد مسکن باید صرفاً نسبت به اجرای طرح فاز نخست روستاها اقدام کند.

پس از اجرای فاز دوم، مطالبات و توقعات مردمی بالا رفته و از بنیاد مسکن درخواست اجرای فازهای بعدی را دارند که به دلیل کمبود اعتبارات این امر امکان ندارد

اما پس از اجرای فاز دوم، مطالبات و توقعات مردمی بالا رفته و از بنیاد مسکن درخواست اجرای فازهای بعدی را دارند که به دلیل کمبود اعتبارات این امر امکان ندارد.

سماواتی عنوان می‌کند: برای بهسازی روستاهای نیمه‌کاره و جدید و اجرای فاز دوم طرح هادی مبلغی بالغ بر ۲۸۰ هزار میلیون ریال نیاز است که در صورت تخصیص اعتبار، این بنیاد آمادگی کامل برای اجرای این عملیات را دارد.

وی در بخشی دیگر هم از مقاوم‌سازی مساکن روستایی می‌گوید و اینکه در مجموع ۱۳ هزار و ٨٦٤ واحد مسکونی در روستاهای شهرستان بهار وجود دارد که از این تعداد ٤ هزار و ۵۳۸ واحد مقاوم‌سازی شده‌اند و بیش از ۳ هزار و ۹٦۳ واحد نیاز به مقاوم‌سازی دارند.

بانک‌ها روستاییان را همراهی کنند

سماواتی، مقاوم‌سازی مساکن روستایی و بهسازی روستاها را یکی از موانع مهاجرت روستاییان به شهر می‌داند و می‌گوید: اگر طرح بهسازی به صورت موفق در همه روستاها اجرا شود و از طرفی هم امنیت سرمایه‌گذاری روستاییان در سکونتگاه‌های محل زندگی تأمین شود، مهاجرت از روستا به شهر به صورت قابل‌توجهی کاهش می‌یابد.

وی بیان می‌کند: در بحث مقاوم‌سازی روستایی، بانک‌ها برای ارائه تسهیلات مقاوم‌سازی درخواست وثیقه و ضمانت‌هایی را دارند که تهیه‌آن برای روستاییان به سادگی ممکن نیست؛ بنابراین انتظار می‌رود بانک‌ها در این خصوص با روستاییان مساعدت کنند و زمینه را برای انگیزه و رغبت بیشتر در روستاییان برای مقاوم‌سازی مساکن روستایی فراهم کنند.

مدیر برق تویسرکان خبر داد

تبدیل ۱۰۰ کیلومتر شبکه فشار ضعیف به کابل خودنگهدار

بیش از ۱۰۰ کیلومتر شبکه فشار ضعیف فرسوده در شهرستان تویسرکان جمع‌آوری و به کابل خودنگهدار تبدیل شدند.

مدیر توزیع نیروی برق شهرستان تویسرکان در گفت‌وگو با مهر با اشاره به وضعیت شبکه توزیع برق شهرستان گفت: ٤٨ هزار مشترک در این شهرستان در بخش‌های خانگی، صنعتی، تجاری، کشاورزی و سایر مصارف از نعمت برق استفاده می‌کنند که شامل شهرهای تویسرکان، سرکان، فرسفج و تمام روستاهای شهرستان است.

رضا جلیلوند با بیان اینکه روستای بی‌برق در این شهرستان وجود ندارد، گفت: اعتبارات تخصیص داده شده در سال ۹۲ معادل ۲/۸ میلیارد تومان، در سال گذشته ۳/۳ میلیارد تومان و امسال هم تاکنون ۳ میلیارد تومان بوده است.

وی اضافه کرد: پیش‌بینی می‌شود تا پایان امسال حدود ٤ میلیارد تومان اعتبار در بخش‌های مختلف اصلاح و بهینه‌سازی، توسعه شبکه، روشنایی معابر و سایر موارد تخصیص یافته و جذب شود.

جلیلوند با اشاره به شاخص‌های اساسی عنوان کرد: کاهش تلفات انرژی یا جلوگیری از هدررفت انرژی در شهرستان یکی از این شاخص‌ها بوده که در دو بخش فنی و مدیریتی پیگیری و اجرایی شده است.

وی ادامه داد: در بخش فنی بیش از ۱۰۰ کیلومتر شبکه فشار ضعیف فرسوده در شهرستان جمع‌آوری و به کابل خودنگهدار تبدیل شده است.

مدیر توزیع نیروی برق شهرستان بیان کرد: از جمله مزایای کابل‌های خودنگهدار هم می‌توان به کاهش میزان شاخه‌زنی درختان مسیر شبکه، افزایش سطح مقطع هادی‌ها، کاهش تلفات نشتی جریان، بالا بردن ضریب ایمنی شبکه، اصلاح ضعف ولتاژ، کاهش زمان خاموشی و تبدیل خطوط تک فاز به ۳ فاز اشاره کرد.

وی با بیان اینکه در شهر تویسرکان و سرکان بیشترین مسیر مشجر وجود دارد، عنوان کرد: در اغلب خیابان‌های اصلی و تعدای از روستاها جایگزینی کابل خودنگهدار با شبکه قدیمی انجام شده است.

جلیلوند یادآور شد: اصلاح ضعف ولتاژ در نقاط مختلف شهرستان و نصب پست‌های هوایی و توسعه خطوط مورد نیاز از دیگر اقدامات فنی در بخش کاهش تلفات بوده است.

وی ابراز کرد: در بخش‌های مدیریتی نیز جمع‌آوری بیش از ۲ هزار انشعاب غیرمجاز و پیگیری تبدیل آن به انشعاب مجاز، جایگزینی ۵ هزار کنتور دیجیتالی به جای کنتورهای فرسوده و قدیمی هم در راستای کاهش تلفات صورت گرفت.

مدیر توزیع نیروی برق شهرستان تویسرکان تأکید کرد: با توجه به اقدامات اجرایی کاهش تلفات برق شهرستان تا پایان سال ۹۳ به ۱۲ درصد رسید و شهرستان تویسرکان در ۲ سال اخیر در این زمینه رتبه نخست استانی را کسب کرد.

وی عنوان کرد: با برنامه‌ریزی‌های انجام شده امیدواریم تا پایان آبان‌ماه امسال هم تلفات یا هدررفت انرژی الکتریکی در سطح شهرستان تویسرکان به کمتر از ۱۱ درصد برسد. همچنین شاخص دیگری که در سال‌های گذشته به دنبال بهبود آن بوده‌ایم کاهش میزان خاموشی‌ها و ارائه برق با کیفیت و توان و ولتاژ مطمئن به مشترکین بوده است که در این راستا هم اقداماتی مانند تعمیرات پیشگیرانه و گروهی با برنامه‌ریزی دقیق، اصلاح و بهینه‌سازی نقاط آسیب‌پذیر و بکارگیری تجهیزات و سیستم‌های نوین مانند کلیدهای قطع کننده با قابلیت کنترل از راه دور مدنظر بوده است.

مدیر توزیع نیروی برق شهرستان بیان کرد: نصب سیستم‌های آشکارساز خطا بر روی خطوط ۲۰ کیلوولت، متعادل‌سازی و بالانس کردن بار خطوط توزیع و پست‌های هوایی، پیگیری نصب و اجرای طرح‌های اتوماسیون به ویژه طرح GIS هم از دیگر اقداماتی است که طرح GIS در شهرستان تویسرکان به عنوان پایلوت استان انجام شده و مراحل تکمیلی طرح در حال اجراست.

وی گفت: با اجرای این طرح‌ها طی سال‌های گذشته میزان خاموشی کاهش چشمگیری داشته؛ به طوریکه در حال حاضر کمترین تعداد خاموشی در بین شهرستان‌های استان مربوط به تویسرکان است.

خبر

شهردار برزول خبر داد

ساماندهی گلزار شهدا با اعتبار ۳۵ میلیونی

نهاوند- خبرنگار همدان‌پیام: برزول اگرچه جزو ۳ شهرستان زیر ۱۵ هزار نفر نهاوند محسوب می‌شود، در سال‌های اخیر در بحث مبلمان شهری، ساماندهی فضاهای فرهنگی، پیاده‌روسازی معابر اقدامات قابل ملاحظه‌ای انجام شده است که در شرایط کنونی به نظر می‌رسد راهی که پیش رو دارد این شهر را به توسعه مدنظر خواهد رساند.

شهردار برزول به خبرنگار ما گفت: سال گذشته در بحث بودجه و اعتبارات، توجه ویژه‌ای به شهرهای زیر ۲۵ هزار شد که با افزایش بودجه این شهرداری از ۳۵۰ میلیون به یک میلیارد تومان توانستیم تحولی از بحث‌های مختلف خصوصاً مبلمان شهری و تغییر چهره شهر ایجاد کنیم. مهدی زمانیان ادامه داد: در ۳ ماه گذشته ۷ گلزار تک‌مزاری که از خواسته‌ها و مطالبات بحث شهروندان بود با ۳۵ میلیون تومان اعتبار ساماندهی شد. وی از احداث واحد تجاری شامل ماشین‌شویی، تعویض روغنی، کارگاه ساخت بتن خبر داد و اظهار کرد: این ۳ واحد تجاری در فضایی به مساحت ۲۰۰ مترمربع ایجاد شده است و هدف از راه‌اندازی از این واحدها با توجه به کمبود منابع درآمدزایی و منابع مالی این شهرداری، ایجاد منبع درآمدی برای شهرداری بود.

زمانیان بودجه پیشنهادی این شهرداری را به کمیته برنامه‌ریزی در سال جاری، یک میلیارد تومان عنوان کرد و ادامه داد: پیاده‌روسازی خیابان مطهری که ٦٠ درصد کار انجام شده، احداث پارکینگ اداری، لکه‌گیری و آسفالت برخی معابر، اجرای پیاده‌روسازی خیابان دانش و احداث بلوارهای جدید از جمله برنامه‌هایی است که تا پایان امسال باید ساماندهی شود و برای اتمام این پروژه‌ها به رقمی معادل یک میلیارد تومان نیاز است.

خرید تضمینی گندم کیلویی هزار و ۱۵۰ تومان در ملایر

ملایر- خبرنگار همدان‌پیام: ۱۲ مرکز با ظرفیت ۳۰ هزار تن برای خرید تضمینی گندم در ملایر پیش‌بینی شده است.

مدیر اتحادیه تعاون روستایی ملایر به خبرنگار ما گفت: گندم با قیمت هر کیلو هزار و ۱۵۰ تومان با افت ۲ درصد مفید و ۲ درصد غیرمفید از کشاورزان خریداری می‌شود.

مهدی شیرزادی با بیان اینکه امسال قیمت خرید تضمینی گندم هر کیلو ۱۰۰ تومان نسبت به سال گذشته افزایش داشته است، بیان کرد: میزان محصول هنوز مشخص نیست؛ ولی حتی با وجود سرمازدگی که امسال با آن مواجه بودیم انتظار می‌رود محصول افزایش داشته باشد. وی با بیان اینکه محصول جو هم به صورت تضمینی با قیمت ۹۲۰ تومان خریداری می‌شود، افزود: دولت امسال کشمش را هم به صورت حمایتی خریداری کرد؛ در حالی که این محصول با قیمت هر کیلو ۲ هزار و ۵۰۰ تومان از کشاورزان خریده می‌شد دولت به صورت حمایتی کیلویی ٤ هزار تومان از کشاورزان خریداری کرد.

شیرزادی با بیان اینکه دولت از کشاورزان حمایت می‌کند تا بتوانند محصولات را خوب کشت و برداشت کنند و بدون دغدغه محصول را تحویل دولت دهند، گفت: دولت تمام محصولات را حمایت کرده و برای آنها قیمت تضمینی و حمایتی می‌گذارد. وی از وجود ١٤ فروشگاه برای توزیع محصولات ویژه ماه مبارک رمضان در شهرستان خبر داد و افزود: ۳ بازارچه تعاون روستایی محصولات ویژه ماه مبارک رمضان را در شهرستان عرضه می‌کنند که ۳ مرکز در میدان آزادگان، چهارراه شقایق و میدان انقلاب مربوط به تعاون روستایی است.

جوابیه تعطیلی کلاس‌های قرآنی

احتراماً در پاسخ به ادعای مدیر مؤسسه قرآنی حبل‌المتین منطقه سردرود در رابطه با تعطیلی کلاس‌های قرآنی روستای بابانظر به دلیل عدم همکاری آموزش‌وپرورش، درج شده در صفحه ۱۰ روزنامه همدان‌پیام به تاریخ ۹٤/۰۳/۳۰، به اطلاع می‌رساند مؤسسه مذکور یک مؤسسه خصوصی بوده و با هدف کسب درآمد فعالیت می‌نماید و مسئول آن متقاضی واگذاری مدرسه در نوبت دوم طول سال بدون پرداخت کمترین مبلغ اجاره‌بها بودند و طبق مقررات و بند ۱۸ آیین‌نامه شورای مدرسه برای تشکیل کلاس‌های فوق برنامه اخذ موافقت انجمن اولیا و شورای مدرسه الزامی است و انجمن اولیا و شورای مدرسه بابانظر با شرایط فوق‌الذکر و برخی ملاحظات دیگر با فعالیت این مؤسسه در آن مدرسه موافقت ننمودند.

سعید دهقانی‌مرفه- رئیس اداره آموزش‌وپرورش منطقه سردرود

مفقودی

کارت دانشجویی محمد نصیری جوزانی فرزند علی‌مراد به شماره شناسنامه ۱۷۲ رشته زیست‌شناسی- گرایش سلولی مولکولی دانشگاه بوعلی‌سینا به شماره دانشجویی ۸۵۳۲۱۱۲۰۲۳ مفقود گردیده و از درجه اعتبار ساقط می‌باشد.

مفقودی

کارت دانشجویی سیدمیلاد موسوی فرزند سید هاشم به شماره شناسنامه ۳۸۶۰۲۵۷۳۸۲ رشته مهندسی مکانیک دانشگاه بوعلی‌سینا به شماره دانشجویی ۸۸۱۲۱۵۷۰۳۱ مفقود گردیده و از درجه اعتبار ساقط می‌باشد.

پیام تاریخ، تمدن و فرهنگ مادستان
The Message Of Madestan's History & Civilization & Culture
روزنامه همدان پیام
۱۱
سه شنبه ● ۲ تیرماه ۱۳۹۴ ● شماره ۲۳۸۲
ورزشی
varzesh@hamedanpayam.com

بازی با احساسات در ارتفاعات!

شب قبل از بازی پاس برابر فولاد یزد در آخرین هفته لیگ دسته اول باشگاه‌های کشور اتفاقات جالبی در ضیافت شام استاندار رخ داد. سوژه آن برنامه اختلافات میان محمدناصر نیکبخت و بهرام یدی بود و کار میان این ۲ تا جایی بالا کشید که یدی همان شب تصمیم گرفت عطای حضور در پاس را به لقایش ببخشد.

مدتی گذشت. نیکبخت به ماندن مهابادی در پاس اصرار داشت و دست آخر هم رئیس و اعضای هیأت مدیره حکم به ابقای سرمربی پاس دادند. اما یک موضوع این وسط مبهم ماند. اینکه مهابادی با همکاری با بهرام یدی تأکید داشت و خودش بارها در محافل رسمی و خصوصی اعلام کرد که یکی از شروط وی برای ماندن در پاس ابقای یدی است. در شرایطی که یدی مأموریت خود در پاس را از هفته‌ها قبل آغاز کرده بود، یکشنبه شب استاندار همدان در دهکده گنجنامه سخنان جالبی بر زبان آورد. نیکبخت گفت: تا یکی دو هفته دیگر مدیرعامل پاس را معرفی خواهیم کرد! حرف نیکبخت تمام معادلات را بر هم زده است. طبق گفته رئیس هیأت مدیره پاس خیلی نمی‌توان با قاطعیت از مدیرعاملی یدی سخن به میان آورد. جالب اینکه تنی چند از اعضای هیأت مدیره بعد از اتمام فصل در محافل غیررسمی اعلام کرده بودند که قرار بر تغییر در مدیرعاملی پاس نبوده که بخواهند مدیرعامل جدید معرفی کنند! این یعنی بلاتکلیفی در تیم. از اختلافات پیش آمده میان یدی و نیکبخت در تپه عباس‌آباد شب قبل از بازی با فولاد یزد تا مصاحبه جالب استاندار مبنی بر انتخاب مدیرعامل پاس در دهکده گنجنامه! گویا نیکبخت عادت دارد با احساسات یدی در ارتفاعات همدان بازی کند!

گفت و گوی همدان‌پیام با بلندقامت محبوب همدانی

تشکری: به تیم ملی باز می‌گردم

» حامد صیفی

تا اواخر سال ۹۱ خیلی چهره شناخته شده‌ای نبود و شاید اگر نام «آرمین تشکری» به گوش می‌رسید خیلی‌ها بی تفاوت از کنار آن عبور می‌کردند. حتی در دهه ۸۰ وقتی با تیم شهرداری همدان در لیگ برتر والیبال توپ می‌زد کمتر کسی فکر می‌کرد روزی برسد که خولیو ولاسکو سرمربی سابق تیم ملی از او به عنوان یکی از ارکان اصلی موفقیت تیم ملی یاد کند.

یک جرقه کافی بود تا آرمین تشکری برای خود محبوبیتی دست و پا کند که حتی خوش‌بین‌ترین هوادار والیبال همدان هم فکرش را نمی‌کرد. جرقه حضور در لیگ جهانی آن هم فقط با ۸ بازی ملی!

ولاسکو، آقای والیبال که امروز موفقیت‌ها را تا حد زیادی مدیونش هستیم به پسرک دوست‌داشتنی والیبال همدان اعتماد کرد و او را کنار مردان بزرگی چون سید محمد موسوی، سعید معروف و شهرام محمودی برای حضور در یکی از بزرگترین رویدادهای ورزشی دنیای توپ و تور به صف کرد و چه خوب تشکری پاسخ اعتماد خولیو را داد.

وقتی سال ۹۲ در اولین حضور تیم ملی در لیگ جهانی تنها با ۸ بازی ملی گام به مسابقات گذاشت، بیشتر از اطرافیان نزدیک او، این ما بودیم که ترس و دلهره برمان داشت که نکند کم تجربگی کار دست او داده و سرنوشتی مثل سرنوشت میثم مصطفی‌جوکار گریبان او را بگیرد، اما تشکری در عین شایستگی از همان ابتدا ثابت کرد که استاد تمرکز، تفکر و بیش از همه اعتماد به نفس است.

وی متولد سال ۱۳۶۵ است و والیبال خود را زیر نظر «موسی زرین» آغاز کرده است. تشکری بارها در دوران ابتدایی و دبیرستان بین ۲ راهی والیبال و فوتبال قرار می‌گیرد تا اینکه «موسی زرین» در سال‌هایی که تشکری اهداف بزرگی در سر می‌پروراند یک سیلی آبدار به آرمین زده و خطاب به او می‌گوید: "تو برای والیبال ساخته شده‌ای"!

اینجاست که تشکری راه خود را پیدا کرده و به تیم مخابرات همدان می‌پیوندد. البته به گفته خودش ابتدا فقط حکم توپ جمع‌کن را در تیم مخابرات داشته و بعدها با درخشش در این تیم به تیم شهرداری همدان می‌پیوندد. تشکری با شهرداری همدان در لیگ برتر حاضر و سپس با منحل شدن این تیم به تیم‌هایی مثل سنگ آهن و پیشگامان کویر یزد می‌رود. ۲ سال هم برای گذراندن خدمت سربازی به سایپا رفته تا اینکه با بازی‌های درخشان خود در این تیم خولیو ولاسکو مجاب می‌شود که وی را به تیم ملی دعوت کند.

خودش می‌گوید: «برای رسیدن به تیم ملی رقابتی حساس با ۵ بازیکن شاخص از جمله سامان فائزی داشتم. خود ولاسکو می‌گفت معیار انتخاب، بازی‌های این نفرات در لیگ برتر هم هست که انتخاب من تشکری است! اگر هر مربی به جز ولاسکو در تیم ملی بود من به لیگ جهانی نمی‌رفتم. با حضور خولیو در تیم ملی همیشه با خودم می‌گفتم که به تیم ملی دعوت می‌شوم.»

تا اینجا باید بخشی از موفقیت‌های تشکری را مرهون حمایت‌های سرمربی سابق تیم ملی دانست. تشکری اما حمایت هم‌بازیانش را نادیده نمی‌گیرد. او می‌گوید: «موسوی و معروف خیلی برایم زحمت کشیدند. سید در دفاع و معروف در حین تمرینات و بازی‌ها همیشه به من دلگرمی می‌دادند. والیبال رشته‌ای نیست که بتوان تکنیک را یاد گرفت، به تیم ملی که آمدم در کنار این بزرگان پخته‌تر شدم. ضمن اینکه با موسوی رفاقتی صمیمی دارم.»

تشکری ۲ بار حضور در لیگ جهانی را همراه با تیم ملی تجربه کرد. سال گذشته در رقابت با تیم برزیل و لهستان سرویس‌های بی نقص تشکری راه موفقیت تیم ملی را هموار کرد و بر کسی پوشیده نیست که یکی از دلایل موفقیت شاگردان کواچ در لیگ جهانی ۲۰۱۴ سرویس‌های خوب سرعتی‌زن همدانی تیم ملی بود.

اوایل امسال و درست در روزهایی که تیم ملی برای سومین دوره متوالی گرم حضور در لیگ جهانی می‌شد به یکباره خبری روی خروجی رسانه‌ها رفت که باعث تعجب اهالی ورزش شد.

خروج آرمین تشکری از تیم ملی، تیتری بود که بیش از همه همدانی‌ها را در شوک فرو برد. تشکری امسال غایب بزرگ تیم ملی والیبال به شمار می‌رود و در روزهایی که شاگردان «بویا» با برتری برابر تیم ملی آمریکا شنل موفقیت به تن کرده‌اند، مردم همدان حسرت حضور نماینده خود در تیم ملی را می‌خورند.

برای مرد ۲۹ ساله، بعد از خروج از جمع بلندقامتان تیم ملی دلایل مختلفی را عنوان کردند اما خود او روزه سکوت گرفت و خیلی کم صحبت کرد. همدان‌پیام با آرمین تشکری گفت‌وگویی اختصاصی انجام داده که خواندن آن به سوالات شکل گرفته در اذهان مردم درخصوص جدایی وی از تیم ملی تا حدودی پاسخ می‌دهد.

دلایل موفقیت تیم ملی، حمایت مردم از والیبال و رقابت پیش رو با تیم‌های لهستان و روسیه از دیگر سوژه‌های این گفت‌وگوست.

از افتخارآفرینی تیم ملی برابر آمریکا آغاز کنیم. فکر می‌کردی والیبالیست‌ها با این اقتدار مدافع عنوان قهرمانی را از پیش رو بردارند؟

صد در صد. در توانایی‌های بازیکنان تیم ملی نباید تردید داشت. سال گذشته نیز چنین وضعیتی داشتیم و شکست برابر ایتالیا همه را ناامید کرده بود اما بعد از برتری برابر برزیل و لهستان به تدریج موتور بازیکنان روشن شد.

تیم ملی خیلی خوب به جدول بازی‌ها بازگشت. دلیل اصلی این موفقیت در چیست؟

۳ سال حضور در لیگ جهانی ثابت کرده که تیم ملی به یک پیروزی نیاز دارد تا روحیه خود را بازسازی کند. قبل از بازی با روسیه گفته بودم که اگر بازیکنان یک بازی را با برتری پشت سر بگذارند به لیگ جهانی بازخواهند گشت و همینطور هم شد. شک نکنید بازی به بازی تیم ملی منسجم‌تر و هماهنگ‌تر خواهد شد.

خیلی‌ها برتری برابر روسیه را کوچک جلوه دادند. شکست روسیه در لیگ جهانی کار آسانی بود؟

روسیه تیم بزرگ و عنوان‌داری است. خیلی‌ها به اشتباه می‌گفتند این تیم بازیکنان مصدوم زیادی دارد و نسبت به گذشته دچار تغییرات زیادی شده است اما چنین چیزی صحت ندارد. شاید فقط ۲ بازیکن اصلی این تیم نسبت به پارسال در ترکیب تیم نبودند اما این چیزی از عظمت روس‌ها کم نمی‌کند. آنها در والیبال صاحب سبک و مقتدر هستند.

حضور پرشور تماشاگران در سالن آزادی تا چه حد در موفقیت برابر آمریکا تاثیرگذار بود؟

قطع به یقین مردم را باید در این موفقیت‌ها سهیم دانست. انگیزه‌ای که به بازیکنان در آزادی تزریق می‌شود وصف ناپذیر است. بازیکنان در آزادی کار بزرگی انجام دادند زیرا شکست آمریکا فقط در حرف آسان است. در این پیروزی سهم هواداران خیلی بالاست. در آمریکا هم ۹۰ درصد تماشاگران حاضر در سالن ایرانی بودند اما آمریکا برابر شاگردان کواچ موفق شد.

یعنی جو آزادی متفاوت با سایر کشورهاست؟

قطعا همینطور است. جو آزادی را در هیچ جای دنیا ندیده‌ام. برای تیمی که با این جو آشنا نباشد بازی در آزادی بسیار دشوار است. در زمین صدای بازیکنان به هم نمی‌رسد و هیاهوی تماشاگران باعث برهم زدن تمرکز بازیکنان حریف می‌شود.

لهستان و روسیه هم با چنین مشکلی مواجه خواهند شد؟

مردم مطمئن باشند لهستان و روسیه هم در آزادی با چنین جوی به مشکل خواهند خورد. برای ما و بازیکنان شاغل در لیگ برتر چنین جوی طبیعی است و بازیکنان به این شرایط عادت دارند اما رقبای خارجی ما نمی‌توانند با شرایط در سالن آزادی کنار بیایند.

لهستان و روسیه هم می‌توانند به سرنوشت آمریکا دچار شوند؟

اگر لهستان و روسیه هم مثل آمریکایی‌ها سرویس بزنند و دریافت‌های تیم ملی خوب باشد قطعا برابر این ۲ تیم هم موفق خواهیم بود. رقابت با لهستان برای ما حکم فینال را دارد که بازی با این تیم می‌تواند حکم به صعود ما به مرحله فینال بدهد.

خیلی‌ها دریافت‌های خوب مرندی را مهمترین عامل موفقیت تیم ملی می‌دانند . این موضوع تا چه حد واقعیت دارد؟

مرندی نمایش خوبی برابر آمریکا داشت. اما نباید او را با فرهاد ظریف مقایسه کرد. در ایران نمایش فوق‌العاده فقط مختص ظریف است. مثل اینکه آرمین تشکری را با علیرضا نادی مقایسه کنند که از ریشه اشتباه است!

بازی تیم ملی برابر آمریکا در سالن آزادی نبودی؟

ترجیح دادم بازی تیم ملی را کنار خانواده و از گیرنده‌های تلویزیونی نظاره کنم.

تشکری دلتنگ حضور در لیگ جهانی نشده است؟

مگر می‌شود دلتنگ حضور در لیگ جهانی نباشم؟ همه این سوال را از من می‌پرسند. خیلی دوست داشتم کنار دوستان خود در تیم ملی باشم و در پیروزی‌های تیم ملی نقش داشته باشم اما مردم باور کنند برخی مسائل این اجازه را از من گرفت.

هنوز هم نمی‌خواهی در مورد دلایل جدایی از تیم ملی صحبت کنی؟

برخی مسائل شخصی وجود داشت که این مسائل ایجاب می‌کرد در کنار خانواده باشم. برخی دلایل دیگر هم وجود داشت که خوشبختانه این مشکلات حل شده و فکر نمی‌کنم برای حضورم در تیم ملی مشکل خاصی وجود داشته باشد.

یعنی دوباره به تیم ملی باز می‌گردی؟

اگر کادر فنی دوباره مرا دعوت کند قطع به یقین به تیم ملی باز می‌گردم. از قول من بنویسید آرمین تشکری در صورت دعوت شدن، به تیم ملی بازگشته و مثل سرباز به تیم کشورش خدمت خواهد کرد.

جدا از اتفاقات رخ داده و جدایی موقت تشکری از تیم ملی نباید فراموش کرد که بلندقامت همدانی تیم ملی بمب انگیزه برای والیبال همدان به شمار می‌رود.

رشته‌ای که چند سالی است حسرت حضور در لیگ برتر باشگاه‌های کشور را می‌خورد به سبب موفقیت‌های سرعتی‌زن تیم ملی در همدان گسترش یافت و امروز شاهد هستیم که نفراتی چون آرمین رنجبر، جواهری‌توانا و محمدرضا حسینی راه حضور در تیم‌های ملی را در پیش گرفته‌اند. رشته‌ای که در جاده موفقیت گام بر می‌دارد این روزها سخت نیازمند حمایت‌های مالی است تا با تکیه بر نفرات بومی امثال تشکری و جواهری حضور در لیگ برتر را تجربه کند.

1 در ایران هیچکس جای فرهاد ظریف را نمی‌گیرد

2 جو سالن آزادی را هیچ جای دنیا ندیده‌ام

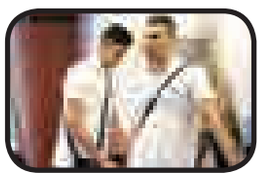

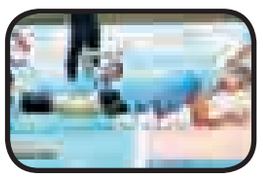

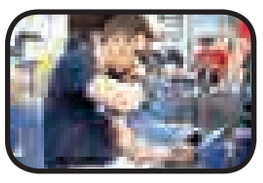

3 تیم ملی همیشه با یک برتری به اوج می‌رسد

4 مگر می‌شود دلتنگ حضور در لیگ جهانی نباشم؟

پیشخوان

۱ برگزاری اردوی ماهان تندیس در ملایر

تیم فوتسال ماهان تندیس قم قرار است وضعیتش تا امروز در خصوص انتخاب اسپانسر مشخص شود.

به گزارش فارس، مهدی پاک سرپرست ماهان تندیس در خصوص وضعیت این تیم گفت: قرار است اداره کل ورزش‌وجوانان استان قم برای تیم اسپانسری پیدا کند که احتمالاً امروز و فردا این مسأله نهایی خواهد شد.

وضعیت ماهان لیگ برتری در حالی نامشخص است که این تیم از روز گذشته اردویی ۵ روزه در ملایر برپا کرده است.

۲ احتمال اعتراض امید نوروزی به رأی صادر شده

رئیس کمیته انضباطی فدراسیون کشتی گفت: به احتمال فراوان امید نوروزی نسبت به رأی صادر شده در مرحله استیناف اعتراض خواهد کرد.

به گزارش ایسنا، نادر شکری درباره آخرین وضعیت پرونده امید نوروزی در کمیته انضباطی اظهار کرد: رأی اعلام شده هنوز غیرقطعی است و نوروزی طبق قانون ظرف ۱۰ روز پس از اعلام رأی می‌تواند نسبت به رأی صادر شده اعتراض کند و به احتمال زیاد او این‌کار را انجام خواهد داد.

۳ هفتمی ایران در جام جهانی سنگ‌نوردی

نماینده ایران در جایگاه هفتم جام‌جهانی سنگ‌نوردی قرار گرفت.

به گزارش ایرنا، رضا علی‌پور با کسب عنوان هفتمی در رقابت‌های سرعت جام جهانی سنگ‌نوردی "چونگ کینگ" چین به کار خود در این رقابت‌ها پایان داد. در این بخش سنگ‌نوردان چین، اوکراین و چک به ترتیب جایگاه‌های اول تا سوم را بدست آوردند. پیش از این نیز در بخش «بولدرینگ» رضا کلاسنگیان در جایگاه ٤١ و رضا چاشی در جایگاه ٤٧ مرحله گروهی قرار گرفتند و رقابت‌های خود را پایان دادند.

۴ محمودی و موسوی در جمع برترین‌ها

در پایان هفته ششم رقابت‌های لیگ جهانی والیبال ۲۰۱۵ محمودی به عنوان بهترین زننده اسپک و موسوی به عنوان بهترین مدافع روی تور معرفی شدند.

به گزارش تسنیم، در پایان هفته ششم رقابت‌های لیگ جهانی ۲۰۱۵ اسامی برترین بازیکنان در هر پست معرفی شد که بر این اساس شهرام محمودی در صدر برترین زننده اسپک و محمد موسوی در صدر بهترین مدافعان روی تور قرار گرفتند.

۵ اشکان دژاگه شاگرد مارادونا می‌شود

در صورت توافق نهایی مسئولان تیم العربی قطر با مارادونا، مهاجم ایرانی این تیم می‌تواند زیر نظر اسطوره فوتبال آرژانتین به فعالیتش ادامه دهد. به گزارش ایرنا، باشگاه العربی قطر اعلام کرد که در حال مذاکرات پایانی به منظور نهایی کردن قرارداد با دیه‌گو مارادونا به عنوان سرمربی این تیم است. مارادونا که سابقاً سرمربی تیم الوصل امارات هم بود، می‌خواهد جایگزین کارینیو اروگوئه‌ای شود. در این تیم قطری اشکان دژاگه حضور دارد که در صورت توافق نهایی با مارادونا، وی می‌تواند تجارب جدیدی را زیر نظر اسطوره فوتبال آرژانتین تجربه کند.

ویژه

استقلال چگونه از دونادونی و گونش به مظلومی رسید؟

» حسین پارسا

پرویز مظلومی شاید بدترین انتخاب برای استقلال بود. در چند سطر پایین سعی می‌کنم دلایل این دیدگاه منفی را شرح دهم. اما قبل از آن بهتر است چند نکته روشن شود.

استقلال فصل گذشته تیم بدی بود. هم به پرسپولیس باخت، هم به آسیا نرسید و هم پر از حاشیه و مشکلات بود. قسمت بزرگی از این دردسرها به خاطر حضور امیر قلعه‌نوعی بود. مربی که چند سالی بهترین مربی ایران بود حالا به دوران افول رسیده و معلوم نیست که آیا بازهم خواهد توانست به روزهای اوج برگردد یا نه. بنابراین در گام اول نباید فراموش کنیم که مظلومی تیم خوبی را تحویل نگرفته است.

علاوه بر آن همچون تمام سال‌های گذشته استقلال و پرسپولیس دور از حاشیه نیستند. حاشیه در این ۲ تیم مانند زخمی است که هر از چند گاهی سر باز می‌کند. وقتی تیم خوب نتیجه می‌گیرد عده‌ای فکر می‌کنند حاشیه‌ها از بین رفته است در حالی که زیر این خاکستر، آتش عظیمی وجود دارد و منتظر زبانه کشیدن است. این وضعیت باعث می‌شود در آینده مربی جدید استقلال بیشتر درنگ کنیم.

۱-پرویز مظلومی‌زاده مکتب منصور پورحیدری بود. مظلومی اما بعدها ثابت کرد تفاوت‌های زیادی با استاد خود دارد. پورحیدری هیچگاه بازیکن درجه اولی نبود و در عرصه مربیگری هم فردی خویشتن‌دار، آرام و مؤدب بود و به جز استقلال و تیم ملی در هیچ تیم مهم دیگری مربیگری نکرد. برخلاف او مظلومی، گلزن درجه اولی بود و وقتی مربی شد هم خیلی خوب خود را از زیر سایه استاد بیرون کشید و بارها و بارها تیم عوض کرد. اما نکته مهم اینجاست که او جز استقلال مربی هیچ تیم بزرگ دیگری نبود. تا اینجای کار شباهت زیادی بین استاد و شاگرد وجود دارد. اما نکته آنجاست که نباید فراموش کنیم پورحیدری اصولا انسان بزرگ و سر به زیری است و جایگاهی بزرگ‌تر از تنها سرمربیگری استقلال دارد. در حالی که مظلومی همواره به دنبال تیم است و کوچک و بزرگ و رنگ و جایگاه برایش تفاوتی ندارد. با این اوصاف عقیده دارم استقلال جایگاه استقلالی‌های مهمتر و موفق‌تر از مظلومی است.

۲- مظلومی اگرچه لقب سوبله چوبله را نصیب خود کرده اما تا اطلاع ثانوی نماد یک شکست تحقیرآمیز برای استقلال است. آخرین باری که او در برابر پرسپولیس مربی استقلال بود آن بازی جهنمی در بهمن سال ۹۰ رقم خورد و در ۵ دقیقه استقلال بازی برده را با باخت عوض کرد. این بازی اگرچه روی کاغذ تنها ۳ امتیاز داشت و حالا به خاطره‌ای بیشتر نمی‌ماند اما همین خاطره‌ها هستند که هویت روانی تیم‌ها را تشکیل می‌دهند. برای توضیح بهتر ناصر حجازی را مثال می‌زنیم. کسی که در چند مقطع مربی استقلال بود و گاه خوب نتیجه می‌گرفت و گاه بد. اما شخصیت کاریزماتیک به علاوه نتایجش در تک بازی‌هایی حساس از او شخصیتی ساخته بود که حضورش در نیمکت تیم را قبل از بازی جلو می‌انداخت. وزنی که احمدرضا عابدزاده در تیم ملی داشت هم همینطور بود. یا علی کریمی در پرسپولیس.

۳-انتخاب‌های مانند مظلومی و قلعه‌نوعی، درخشان و دایی بیش از آنکه باعث شوند استقلال و پرسپولیس خوب یا بد نتیجه بگیرند باعث می‌شوند این تیم‌ها بیشتر در جا بزنند و فرو روند. اصولاً مدیران این تیم‌ها آمال و آرزوهای خود را در نتیجه گرفتن در لیگ و پیروزی در داربی و یا در نهایت حضور "آبرومندانه" در آسیا می‌دانند! به همین خاطر است که سپاهان و فولاد سال‌هاست که استقلال و پرسپولیس را جا گذاشته‌اند و فاصله خود را بیشتر می‌کنند. وقتی تفکر مدیران هیچ بویی از فوتبال مدرن و باشگاه‌داری در دنیای جدید نبرده است، پرویز مظلومی مجدداً سرمربی استقلال می‌شود.

مشکل اساسی البته جای دیگری است. وقتی تیم‌ها دولتی باشند، دولتمردان برای آنها تصمیم می‌گیرند و تصمیمات دیگر ورزشی نیست و مشکلات و مسائل مالی هم مهمترین نقش را ایفا می‌کنند. این می‌شود که همه اتفاقات پشت درهای بسته می‌افتد و از دونادونی، زاکرونی و گونش می‌رسیم به پرویزخان مظلومی!

برگزاری مسابقات فوتسال جام رمضان در انقلاب

کمیته فوتسال همدان به مناسبت فرا رسیدن ماه مبارک رمضان بعد از افطار در سالن ٦ هزار نفری انقلاب، مسابقات تحت عنوان جام برگزار می‌کند.

ابراهیم فرزانی مسئول کمیته فوتسال استان همدان گفت: ورود در جام رمضان برای عموم آزاد است و علاقمندان به شرکت می‌توانند همه روزه در هیأت فوتبال ثبت‌نام کنند.

فرزانی در خصوص شرایط حضور تیم‌ها بیان کرد: جام رمضان به صورت آزاد برگزار خواهد شد و هر تیم می‌تواند با هر شرایطی در مسابقات شرکت کند. ورودی این مسابقات ۵۰۰ هزار تومان برای هر تیم است. به خاطر بالا رفتن سطح کیفی جام، مسابقات بعد از افطار در سالن ٦ هزار نفری انقلاب برگزار خواهد شد.

شکست تیم فوتبال کنگاور در نهاوند

تیم گرین‌کشاورز، نماینده فوتبال نهاوند در لیگ برتر استان در یک بازی دوستانه منتخب کنگاور را ۵ بر ٤ شکست داد.

لیگ برتر استان مردادماه با حضور ۱۰ تیم برگزار خواهد شد. در حال حاضر گرین‌کشاورز تنها نماینده نهاوند در لیگ برتر استان است که به سختی برای حضور در لیگ استان تمرین می‌کند.

روزنامه اجتماعی، سیاسی، فرهنگی، اقتصادی

The Message Of Madestan's History & Civilization & Culture

روزنامه همدان پیام

www.HamedanPayam.com

پیام تاریخ، تمدن و فرهنگ مادستان

سه‌شنبه ● ۲ تیرماه ۱۳۹۴ ● ۶ رمضان ۱۴۳۶ ● ۲۳ ژوئن ۲۰۱۵ ● ۲۳۸۲

روزنامه صبح استان

صاحب امتیاز و مدیر مسئول: نصرت ا... طاقتی احسن
سردبیر: یدا... طاقتی احسن
نشانی: همدان، ابتدای خیابان مهدیه، روبروی دبیرستان شریعتی ساختمان پیام
صندوق پستی: ۶۶۶ - ۶۵۱۵۵
تلفن: ۳۸۲۶۴۴۳۳ (ویژه) نمابر: ۳۸۲۷۹۰۱۳
سردبیر: ۰۹۱۸۳۱۵۱۴۳۷ آگهی: ۳۸۲۶۴۴۳۳
لیتوگرافی و چاپ: پیام رسانه (۳۸۲۷۴۰۸۲ - ۰۸۱)

پایگاه اینترنتی.....www.Hamedanpayam.com
ارتباط با روزنامه.....۱۰۰۰۶۰۶۶
ارتباط با روزنامه.....info@Hamedanpayam.com
.....Hamedanpeyam@yahoo.com
ارتباط با مدیرمسئول.....modir@Hamedanpayam.com
ارتباط با سردبیر.....sardabir@Hamedanpayam.com
سرویس آگهی.....agahi@hamedanpayam.com
سرویس اشتراک.....eshterak@hamedanpayam.com
چاپخانه پیام‌رسانه.....litohoma@yahoo.com

اوقات شرعی

اذان ظهر	۱۳:۱۸
غروب خورشید	۲۰:۳۳
اذان مغرب	۲۰:۵۴
نیمه شب شرعی	۰۰:۲۶
اذان صبح فردا	۰۴:۱۹
طلوع خورشید فردا	۰۶:۰۴

» منبع: موسسه ژئوفیزیک تهران

آب و هوا

پیش‌بینی وضع هوا:

صاف تا قسمتی ابری همراه با وزش باد

شهرستان	همدان	ملایر	تویسرکان	نهاوند	کبودرآهنگ	رزن	فامنین	قهاوند	اسدآباد	بهار
▲	۳۵	۳۶	۳۶	۳۵	۳۵	۳۴	۳۶	۳۶	۳۴	-
▼	۱۳	۱۳	۱۳	۱۲	۱۳	۱۳	۱۴	۱۴	۹	-
▦	۲۵	۲۵	۲۰	۲۵	۲۵	۲۵	۲۵	۲۵	۳۰	-

حدیث:

امام باقر (ع) :
روزه داران در آن (ماه رمضان)، میهمانان خدا و اهل کرامت الهی اند.
فضائل الأشهر الثلاثة : ص ۱۲۳ ح ۱۳۰ ؛ مراقبات ماه رمضان ص ۲۸

دوبیتی باباطاهر

نهالی کن سر از باغی برآرد — ببارش هر کسی دستی برآرد
برآرد باغبان از بیخ و از بن — اگر بر جای میوه گوهر آرد

تـــازه‌ها

افراد عاطفی ساختار مغزی متفاوتی دارند

دانشـــمندان دانشگاه موناش اســـترالیا در تحقیقات جدید دریافته‌انـــد مغز افراد عاطفی ساختاری متفاوت از مغز افراد منطقی دارد.
به گزارش ایرنا، افرادی که دارای سطوح بالاتر همدردی عاطفی با دیگران هســـتند، تراکمات بالاتـــر ماده خاکســـتری را در نزدیک بخش insula مغزشـــان داشـــتند. این بخش از مغز قوی‌ترین عواطف را تولید می‌کند و افراد را قادر می‌ســـازد به طور عاطفی به موســـیقی یا هنر و وضعیت‌های بدنی مانند گرسنگی واکنش نشان می‌دهد. همچنین مشخص شد افرادی که همدردی شـــناختی با دیگران داشتند و منطقی بودند، تراکم خاکستری بالاتری در غشای midcingulate در مغزشان داشتند.

رباتی که عواطف را تشخیص می‌دهد

یک شـــرکت ژاپنی از عرضـــه یک ربات هوشـــمند خبـــر داده کـــه قادر به تشـــخیص احساسات و عواطف انسان است.
به گزارش تابناک، طبق اعلام مســـئولان این شـــرک ربات هوشمند، نخســـتین رباتی اســـت که می‌تواند عواطف را درک کند و همچنین احساســـات خود را نیز نمایش دهد. سازندگان، هدف از ساخت این ربات را کمک به رشـــد کـــودکان می‌دانند؛ زیرا به کمک عواطف این ربـــات می‌توان کیفیت زندگـــی و روابط اجتماعـــی را افزایش داد و همچنین اوقات خوشی را برای کاربر فراهم کرد. احساسات این ربات از طریق عواملی مثل حالات چهره، گفتار و محیط اطراف تغییر می‌کند.

پرواز جت‌های آینده با سوخت نیشکر

محققـــان شـــیوه‌ای جدیـــد را بـــرای تولید ســـوخت هوانوردی دوســـتدار محیط زیست از توده زیستی نیشـــکر ارائه داده‌اند که می‌تواند به کاهش قابل‌توجه انتشارات گازهای گلخانه‌ای بینجامد. به گزارش فارس، دانشـــمندان، کاتالیزگرهای شیمیایی را با مدل‌بندی چرخه عمر گاز گلخانه‌ای ترکیب کردند تا فرایند جدیدی را برای تولید ســـوخت هوانوردی و همچنین روغن پایه روان‌کننده خودرو تولید کنند. کاتالیزگرهای قابل‌بازیافتی که در این تحقیق ارائه شـــده‌اند، قادرند توده‌های زیستی نیشـــکر را به گروه جدیدی از سوخت هوانوردی دارای ویژگی‌های قابل‌توجه تراکم و چسبندگی تبدیل کنند که در کاهش گازهای گلخانه‌ای تا ۸۰ درصد کارآمد عمل می‌کنند.

ساخت ضبط صوت کوچک و خودکفا برای خبرنگاران

محققان یک دســـتگاه ضبط صوت کوچک، خودکفـــا و با کیفیت بـــالا را طراحی کرده‌اند که می‌تواند به خبرنگاران و روزنامه‌نگاران برای ضبط راحـــت و با کیفیت صدا کمک کند. به گزارش خبرآنلاین، این دســـتگاه بســـیار کوچک، قدرت بالایی برای ضبط صدا داشـــته و برای نوازندگان، فیلمسازان، روزنامه‌نگاران و خبرنگاران، وبلاگ‌نویسان و سایر افرادی که نیاز به یک ابزار ساده و موثر برای ضبط صدا دارند، بسیار مفید است. این دســـتگاه کوچک ضدآب با اندازه ۳۸×۲۵/۴×۱۲/۷ میلیمتر که در شرایط سخت نیز قابل استفاده اســـت، همچنین قابلیت اتصال از طریق بلوتوث چهار را هم داراست.

اندازه‌گیری جرم سیاه‌چاله غول‌پیکر برای نخستین‌بار

دانشـــمندان برای نخســـتین‌بار جرم دقیق یک ســـیاه‌چاله فوق‌عظیم در مرکز یک کهکشان مارپیچ دوردســـت را اندازه‌گیری کردند. به گزارش ایسنا، ســـیاه‌چاله مورد بررسی در مرکز کهکشان NGC ۱۰۹۷ در فاصله ٤٥ میلیون ســـال نوری و در جهت صورت فلکی کوره واقع شـــده است. محققان تعیین کردند این کهکشـــان، میزبان سیاه‌چاله‌ای اســـت که ۱٤۰ میلیون بار بزرگ‌تر از خورشـــید است؛ این در حالی است که ســـیاه‌چاله واقع در مرکز کهکشان راه شـــیری ســـبک بوده و جرم آن چند میلیون برابر جرم خورشید است. این نخستین‌بار است که دانشمندان از آرایه آتاکاما برای اندازه‌گیری جرم سیاه‌چاله فوق‌عظیم موجود در یک کهکشان مارپیچ استفاده می‌کنند.

یادمان

میر سید علی همدانی دانشوری نیکو خصال

نویسندگان و شرح حال نگاران، سید علی همدانی را به عنوان محقق فاضل و دقیق، عارف معروف و جامع علوم معرفی کرده‌اند.
شوشتری کمالات وی را ســـتوده و شیخ آقا بزرگ تهرانی او را عارف حسینی نامیده است.
ســـید علی همدانـــی رعایت موازین شـــرعی را در ســـلوک عرفانی لازم می‌دانســـت. او بســـیار امر به معروف و نهی از منکر می‌کرد و شاگردان و مأنوسین خود را از بدعت منع می‌کرد و این حرکت را نوعی ضلالت تلقی می‌نمود. مکرر در آثار خود، خوانندگان را به مراعات موازین شرع مقدس نه به لحاظ وجوب رعایت ظاهر و اکتفا نمودن به امور شریعت، بلکه از حیث اعتقاد راسخ به اقامه دین هشدار داده است. در یکی از نامه‌ها یادآور می‌شود: زنهار که اگر اقامه امور دین را سهل بگیری نتیجه نخواهد داد.

کیوسک

■ **هگمتانه:** «منطقه ویژه اقتصادی فامنین منتظر اعلام پاســـخ شـــرکت شستا» تیتر یک روزنامه هگمتانه دیروز را به خود اختصاص داده است. فرمانـــدار فامنین با اعلام این خبر می‌گوید: این پروژه با مطالعات اولیه و تکمیلی در اختیار شرکت سرمایه‌گذاری سازمان تأمین اجتماعی قرار گرفته است.
انسداد ٤٥١ حلقه چاه غیرمجاز در همدان نیز خبر دیگری است که در این جریده به چاپ رسیده است.

■ **سپهر غرب:** این رسانه با تیتر یک کردن عکسی از کاروان شهدای ۸ سال دفاع مقدس به نقل از نماینده کمیته جستجوی مفقودین در همدان می‌نویسد هدف ما پایان دادن به انتظار خانواده شهدای مفقودالجسد است.
محمدجواد زمردیان همچنین از روند ساخت یادمان‌های شهدای گمنام در اســـتان انتقاد کرده و می‌گوید: روند ساخت یادمان‌ها رضایت‌بخش نیست. در ادامه خبری از دستگیری ٦ جاعل اسناد شهرداری همدان آمده اســـت که رئیس کمیسیون برنامه‌ریزی و بودجه شهرداری خبر می‌دهد که ٦ نفر امضای شـــهردار را جعل می‌کردند که توسط مأموران دستگاه اطلاعاتی دستگیر شدند.
در ادامه می‌آید اختلاف شورا و شهرداری عرصه را به مردم گل‌تپه تنگ کرده چنانچه این اختلاف موجب بروز مشکلات شهری شده است.

کدبانو

شام تابستانی

مواد لازم:

گوجه‌فرنگی ..... ۱ عدد
نان تست ..... ٤ عدد
پنیر ورقه‌ای ..... ٤ عدد
سیر رنده شده ..... ۲ عدد
روغن زیتون یا کره ..... به میزان لازم
ریحان ..... ۲/۱ پیمانه
نمک و فلفل ..... به میزان لازم

طرز تهیه:

ابتدا برگ‌های ریحان را خوب بشویید و بگذارید آب آنها گرفته شود، آنها را ریز خرد کنید. در یک کاسه کوچک سیرهای رنده شده، ریحان خردشده، مقداری نمک و فلفل و دو قاشق سوپ‌خوری روغن زیتون یا کره را بریزید و خوب با هم مخلوط کنید سپس آن را کنار بگذارید.
یک تابه نچسب را روی حرارت بگذارید و مقداری روغن یا کره داخل آن بریزید. حرارت را بسیار کم کنید. نان‌های تست را با چاقو از وسط نصف کنید. یک قاشـــق سوپخوری از مواد را روی نان بمالید. یک ورق پنیر هم روی مواد بگذارید. حالا نان‌ها را داخل تابه قرار دهید.
در تابه را هم بگذارید و به مدت ٤ تا ٥ دقیقه صبر کنید تا نان‌ها برشـــته و پنیر کمی آب شـــود. در این زمان گوجه‌فرنگی را به صورت ورقه‌ای برش دهید. هر کدام از ورقه‌ها را هم از وسط نصف کنید.
وقتی نان‌ها آماده شـــدند، آنها را از تابه بیرون آورید، روی هر کدام یک تا ۲ تکه گوجه‌فرنگی قرار دهید و ســـپس کمی از مخلوط ریحان روی آنها بریزید و سرو کنید.

گزارش

شادی و دلایل پرکشیدن آن

در پیاده‌رو که قدم می‌زنـــی چهره‌های غمگین، افســـرده و عصبانی تکرار می‌شـــوند. کمتر کســـی می‌گـــذرد که به رویت لبخند بزند. از هر که ســـوال کنی، در توجیه اندوهش چندین و چند دلیل می‌آورد. تفاوت ندارد از کدام قشر و گروه باشند؛ به هر حال یا شاد نیستند یا شادی‌هایشان کوتاه و زودگذر است.
در طـــول ســـال‌ها، درگیری اقشـــار مختلف مردم و به‌ویـــژه جوانـــان با این امر، منجر به آســـیب‌های اجتماعی مهلکی همچون اعتیاد و خودکشی شده و جامعه را به سمت خشونت پیش برده است.
همواره کارشناســـان بر نقش شادی در سلامت روان جامعه تأکید کرده‌انـــد؛ در حالی که اجتماع امروز ما چنان از شادمانی فاصله گرفته، که این حلقه مفقوده در خاطرات مردم بیشـــتر یافت می‌شـــود تا حقیقت زندگی آنها.
چندی پیش هم وزیر کشـــور در نشســـت شورای اجتماعی اعلام کرد که آستانه تحمل مردم پایین آمده و مردم نیاز به شادی دارند. اما دلیل این غمگین بودن مسائل اقتصادی و سیاسی است یا ریشه در فرهنگ مردم ما دارد؟
یکی از تعریف‌های شادی و به عبارت دیگر حداقل شرط اصلی آن فقدان افســـردگی واضطراب است. افســـردگی زمانی اســـت که فرد به گذشتهٔ خودش نگاه می‌کند و از حوادث گذشـــته ناراحت و افسرده اســـت، اضطراب هم معمولاً به خاطر نگرانی برای آینده است که مبادا یکســـری اتفاق‌های ناخوشایند در زندگی رخ دهد؛ بنابراین افســـردگی و اضطراب موجب می‌شـــود تا در زمان حال زندگی نکنیم و آن را از دست بدهیم.
به گزارش سلامت نیوز، بخشی از افسردگی به خاطر گذشـــته برای از دســـت دادن فرصت‌ها است چون جامعه ما تحولاتی را طی کرد و به شرایطی رسیده که برخی نسبت به گذشته خودشان افسوس می‌خوردند مثلاً افرادی هستند که از نظر علمی موفق هستند اما الان که به میانســـالی رسیدند وقتی می‌بینند که درس خواندند و تلاش کردند اما از نظر اقتصادی مشـــکل دارند اما هم دوره‌های آنها که به دنبال کارهای دیگر رفتند موقعیت بهتری دارند، تصور می‌کنند گذشته را از دست دادند و افسوس می‌خورند.
اضطراب نسبت به آینده هم وجود دارد، چون وقتی الان مشـــکل اقتصادی داریم از آینده می‌ترســـیم که آیا می‌توانیم مســـائل اقتصادی خودمان و خانواده را حل کنیم؟ بنابراین الان بســـیاری چند شغله هستند و فرصتی برای شـــادی ندارند و جوان‌ها هم نگران تحصیل، ازدواج و شغل هستند.
در زمینـــه سیاســـی هـــم به همین صورت اســـت. افســـردگی سیاسی زمانی است که به خاطر تحولات سیاسی گذشته احساس ناکامی و شکست در عرصه عمومـــی می‌کنید یا اینکـــه به کســـی رأی دادید و انتظاراتی دارید وقتی تأمین نمی‌شـــود دچار یأس و ناامیدی می‌شوید.
اضطراب سیاســـی هم داریم چون نمی‌دانیم شرایط آینـــده چگونه خواهد شـــد، تهدیدهـــای جهانی و منطقـــه‌ای وجـــود دارد و برای جوانان این مســـائل نگران‌کننـــده اســـت. در شـــبکه‌های اجتماعی این نگرانی‌هـــا را می‌بینم، مثلاً مردم از حضور داعش در مرزها واهمه دارند و بـــوی جنگ را حس می‌کنند.
الان برخـــی ســـایت‌ها هـــم هســـتند کـــه افـــرادی در آن نسبت به جنگ اشتیاق نشان می‌دهند و به دنبال شـــهادت هســـتند که یک نوستالوژی نســـبت به جنـــگ دارند، در حالـــی که منطق اســـلامی و ایرانـــی این را نمی‌پســـندد. شـــادی یعنی رضایت داشتن از زندگی که موجب می‌شود به ســـوی زندگی بهتر پیش برویم. وقتی این رضایت در فرد وجود نداشـــته باشـــد و احســـاس اضطراب و ناامنی جایش را بگیرد نارضایتی از زندگی و نبود احساس شادی و خوشنودی پیش می‌آید که این روند به دنبال خود سبب بی حوصلگی و افت انرژی است، جنبه هایی چون فیزیولوژیک، روانشناختی، فردی و بیرونی در این زمینه نیز نقش دارند. وقتی شاد می‌شوید هورمون سرتونین، دوپامین در بدن ترشح می‌کند که یکسری پیامدها را در فرد دارا است از جمله تعادل در خواب، حافظه، آموزش، اشتها و حس و حال فرد.
همچنین زمانی که احســـاس امنیت داریم هورمون اکسیتوســـین در بدن ترشـــح می‌کند که در شـــما اعتماد و اطمینان را ایجـــاد می‌کند در حالی که در زمان ناراحتی، اظطـــراب و نا امنی هیچ یک از این هورمون‌ها ترشح نمی‌کنند و مسائلی که موجب این شرایط است فرد را دچار ناراحتی و خستگی می‌کند.
در این صورت انـــرژی فرد تخلیه شده و سیستم دفاعی بدن به مرور در اثـــر به‌هـــم خوردن تعـــادل در خواب و اشـــتها و آرامش، کاهش پیدا می‌کند و فرد در اثر احســـاس نگرانی، اظطراب، اســـترس، ناامنی دچـــار مشـــکلاتی چـــون افزایش چربی، فشـــار خون، کاهش تراکم اســـتخوانی، دردهـــای عضلانـــی بیماری قند و بیماری‌های روان تنی و روانی می‌شود.

وقتـــی الان مشـــکل اقتصـــادی داریـــم از آینـــده می‌ترســـیم که آیـــا می‌توانیم مســـائل اقتصـــادی خودمـــان و خانواده را حل کنیم؟

بـــه عنوان مثال وقتی شـــما نگران آینده هستید، مجبور به گرفتن یک وام شده‌اید آن هم با شرایط دشوار و سنگین اما نمی‌دانید که در آینده شرایط پرداخت این وام را دارید یا خیر، چون امنیت شـــغلی ندارید و وضعیت اقتصادی کشـــور هم ثبات ندارد امکان شادی برای شما وجود ندارد.
این شرایطی که ما دائم نگران یک خبر ناراحت‌کننده هســـتیم زندگـــی ما را مختـــل می‌کنـــد و رفتار و عکس‌العمل‌های مـــا را نیز تحت تأثیر قرار می‌دهد و اگر خشونت در جامعه بالاست برای همین است که ســـطح تحمل در اثر فشـــارهای اقتصادی پایین آمده اســـت. در این شرایط، افراد جامعه اکثرا دچار بیماری‌های جسمی و روانی مانند بیمارهایی چون اختلال در غده تیروئید، قلب، گوارشـــی و عصبی و... می‌شوند و عملاً توان تحمل و کاراییشان پایین آمده اســـت. به خاطر جایگاه جغرافیایی و شرایط اقتصادی هم در بحران هستیم و همیشه باید نگران باشیم . برای همین وقتی تلاش هم می‌کنیم از طرف دیگر عوامل خارجی هســـتند که اجازه نمی‌دهند ما نتیجه دلخواه خودمـــان را از تلاش‌هایمان بگیریم. جوانان ما هم مشـــکلات خاص خودشان را دارند آنهـــا پراز خلاقیت و انرژی هســـتند اما متأســـفانه نخستین سدی که با آن مواجه هستند، کنکور است وقتی وارد دانشگاه می‌شوند به امید گرفتن تخصص و به دســـت آوردن شـــغلی مناسب هســـتند اما با بیکاری و یا اشتغال کاذب روبه‌رو می‌شوند که البته پس از یافتن شغل با مشـــکل دستمزدهای پایین و ناکافی مواجه می‌شوند و در نهایت بحران ازدواج را دارند که تازه آغاز ماجرا است. این مسائل زنجیروار به هم مرتبط هستند و شادی افراد را می‌گیرد.

شیب آخر

صدای پای آب، برق، گاز و ....

» وحید حاج سعیدی

خوش به حال سهراب ســـپهری... خدا بیامرز صدای پای آب را می‌شـــنید... اصلاً خوش به حال قدیمی‌ها... چه سعادتی داشتند، چه ایامی را سپری کردند؛ با باد صبا ســـخن می‌گفتند، بـــا مهتاب از کوچه‌ها گذر می‌کردند (بدون اینکه کســـی مزاحم آنها شـــود) و ســـر آخر هم از صدای سخن عشق هم چیزی خوشتر نمی‌دیدند. با این روحیه و نشاط حقیقتـــاً دیگر نیازی به وایبر، اینســـتاگرام، تانگو و اینجور جنگولک بازی‌ها نداشتند!
امـــا این دوره زمانه، مردم به جای دیدن و شـــنیدن زیبایی‌های طبیعت و کائنات، فقط بالا رفتن نجومی قبـــوض آب، برق، گاز و تلفـــن و آیتم‌هایی خلق الساعه را می‌بینند و صدای چهار نعل رفتن افزایش قیمت‌ها به ویژه حامل‌های انرژی را می‌شنوند.
البته این داســـتان افزایش قیمت‌ها دنباله‌دار است ولی خدا وکیلی دوستانی که سر شـــیب افزایش قیمت‌ها دستشان است، هنگام شیب‌گذاری قیمت‌ها، کمی هم به فکر خلق ا... باشـــند. البته مـــردم هم اگر به فکر دولت و مخارج دولت نیســـتند، باید به فکر آیندگان باشند.
طرف کولر روشن می‌کند، بعد از سرما پنجره را باز می‌کند تا اطاق گرم شود. زمستان هم شعله بخاری را چنان بالا می‌زند که گویی قرار اســـت مثل نقی معمولی وزن کم کند تا با سوهان پز کشتی بگیرد؟! دست آخر هم از گرما تی‌شرت می‌پوشد و باز هم لای پنجره را باز می‌گذارد تا اطاق کمی خنک شود! با اوضاع موجود باز هم این وســـط در حق مردمی که صرفه‌جویی می‌کنند اجحاف می‌شـــود؛ بنابراین از آنجایی که مبحث منابع از مباحث مهم اقتصادی محسوب می‌شود و ما هم روی این منابع حساسیت خاصی داریم، در راســـتای حفاظت از این منابع و کنترل شیب قیمت‌ها چند پیشنهاد ارائه می‌کنیم:
الف) جلوگیری از چشـــم و هم‌چشـــمی ادارات و نهادها: هر چند در طول سال بخشنامه‌های مختلفی متولد می‌شـــوند و برخی از آنها هنوز به «کارتابل اجرا» نرســـیده در «زونکن بایگانی» دفن می‌شوند، ولی توصیه می‌شود ادارات در افزایش قیمت گوی ســـبقت را سرجایش بگذارند و از هم دیگر نربایند و تا تقی به توقی می‌خورد قیمت‌ها را هوایی نکنند.
ب) مافیـــای صرفه‌جویی: حقیر بـــه جهت صرفه‌جویی شدید در مصرف منابع انرژی تجدید ناپذیر در بین اقوام و دوســـتان به مافیای صرفه‌جویی ملقب هستم و اگر جا داشته باشـــد از نور مهتاب هم برای روشـــنایی استفاده می‌کنم، نور خورشید که جای خود دارد! اما متأسفانه درج عبارت «مشـــترک پرمصرف» در قبض برق اینجانب تمام اقدامات و صرفه جویی‌های‌مان را در طول این ســـال‌ها، عین چای کیسه‌ای در نفت سیاه زد و نابود کرد. به نظر در ســـال‌های اخیر، یا معنای پرمصرف تغییر پیدا کرده که ما خبر نداریم یا معنای صرفه‌جویی!
پ) هر کسی ســـهم خودش: هر چند صرفه‌جویی مردم عامل مهمی در جلوگیری از هدر رفت انرژی و منابع تجدیدناپذیر محســـوب می‌شود، ولی این همه داســـتان نیســـت. اگر دولت هم در بازسازی شبکه‌های فرسوده آبرســـانی، دکل‌ها و شبکه‌های برق‌رســـانی، لوله‌های انتقال سوخت و سایر موارد آســـتین بالا بزند بد نیست و جای دوری نمی‌رود. اگر هم رفت زود بر می‌گردد!

دانستنی‌ها

آیا می‌دانید که... ٤٤ درصد افراد شکستگی استخوان را تجربه کرده‌اند.
آیـــا می‌دانید کـــه... خودتان نمی‌توانیـــد خودتان را قلقلک کنید.
آیا می‌دانید که... جنین در هفته هجدهم اثر انگشتش شکل می‌بندد.
آیا می‌دانید که... دید ببرها در شـــب ٦ برابر بهتر از دید انسان است.
آیـــا می‌دانید که... بیش از ۱۰۰ نوع ویروس متفاوت منجر به سرماخوردگی ساده می‌شود.
آیا می‌دانید که... بی‌خوابی زودتر از گرسنگی انسان را به کام مرگ می‌کشد.
آیـــا می‌دانید که... موقع خندیـــدن ۱۷ عضله به کار کشیده می‌شود و موقع اخم کردن ٤۳ عدد.

■ منبع : بیتوته

گل و گیاه

سوسن باران

سوســـن‌های باران گل‌های پیازی ظریف و زیبایی هســـتند که شرایط نسبتاً متنوعی از آب و هـــوا را تحمل می‌کنند. در جنس این گیاه حدود ۷۰ گونه گیاهی تاکنون شناســـایی شده‌اند که با ۲رگه گیری‌هایی که در سال‌های اخیر و به منظور تولید انواع زینتی انجام گرفته اســـت، تنوع این جنس را بسیار زیاد کرده است.
قطر پیازهای این گیاهان در گونه‌های مختلف، بین یک و نیم الی ٥ سانتیمتر است و اندازه و رنگ برگ‌ها نیز متفاوت است. برخی ظاهری علفی شـــکل دارند و برگ‌هـــای برخی بلند و نســـبتاً پهن اســـت و رنگ آنها نیز بین سبز تا برنز متغیر است.

عکس روز

استقبال مردم از حلیم و آش رشته افطاری در همدان

عکس: پوریا پاکیزه