پیام تاریخ، تمدن و فرهنگ مادستان |ISNN: 2322-4665|

روزنامه همدان پیام

www.HamedanPayam.com

چهارشنبه ● ۲۹ مهرماه ۱۳۹۴ ● ۷ محرم ۱۴۳۷ ● ۲۱ اکتبر ۲۰۱۵
سال یازدهم ● شماره ۲۴۷۹ ● ۱۲ صفحه روزنامه + نیازمندی‌ها ● ۵۰۰ تومان

ایران

لغو تحریم‌ها در آذرماه ص ۴

خبر
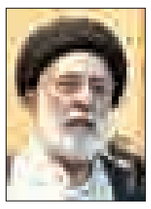
مدعیان عدالت مفهوم آن را نفهمیدند ص ۳

مادستان

ادارات نهاوند مانع توسعه هستند ص ۱۰

فرهنگ

عزاداری‌های محرم درآئینه تاریخ ص ۶

ثبت‌نام نامزدهای خبرگان از ۲۶ آذر و مجلس از ۲۸ آذر آغاز می‌شود ص ۴

قاتل زن کنگاوری خودکشی کرد ص ۸

گریه بر تحریف‌ها برمسخ‌ها ص ۹

تلاش گمرک برای صادرات پایدار

ص ۷

تشییع پیکرها امروز در میدان امام زاده عبدا...

شهادت دو پاسدار همدانی در سوریه

سپاه انصارالحسین استان اعلام کرده که دو تن از پاسداران مدافع حرم در سوریه که از استان همدان بوده‌اند به دست تروریست‌های داعش به شهادت رسیده‌اند.در اطلاعیه روابط عمومی سپاه همدان آمده است: ستوانیکم پاسدار شهید «مجتبی کرمی» و بسیجی دلاور «مجید صانعی موفق» از مدافعان حرم آل‌ا... در حفظ و حراست از حرم حضرت زینب(س) و کمک و تقویت جبهه مقاومت اسلامی در جنگ تروریستی سوریه، به دست تروریست‌های دعشی به شهادت رسیدند...

ص ۲

وعده متین به خروج استان از فقر صنعتی

اشتغالزایی ۱۱ هزار نفری با اجرای ۲۵ طرح صنعتی

ص ۲

مرد یک نیمکت پاس پس از ۱۶ ماه رفت

مهابادی، مستقیم آبادی!

ص ۱۱

نذری‌ها را به نیازمندان برسانید

ص ۳

یادداشت روز

خانواده سالم خمیرمایه جامعه سالم

دهه اول ماه محرم در کشورمان به عنوان دهه احیای امر به معروف و نهی از منکر نام‌گذاری شده و همه ساله در چنین ایامی ارزش‌های والای انسانی و آنچه را که خداوند متعال برای حریت و انسانیت انسان مسلمان جایز و روا می‌داند، یادآوری می‌شود. هیچ انسانی جدا از زندگی اجتماعی و بری از مسئولیت‌هایی که در حیطه سلامت فردی و اجتماعی به عهده او است، نمی‌باشد.سلامت فردی انسان در گروی سلامت اجتماعی است. از یک فرد بیمار هیچ کاری برای جامعه ساخته نیست. همانگونه که جامعه بیحال و عقب‌مانده سودی برای مردمش ندارد...

ص ۲

یادداشت

لزوم اهتمام به قانون امر به معروف

امام حسین(ع) در هنگام خروج از مدینه در پاسخ برادرش محمد ابن‌حنفیه هدف از قیام خود را امر به معروف و نهی از منکر و اصلاح امور جد خویش ذکر کردند؛ زیرا که امر به معروف و نهی از منکر یکی از واجبات دینی مسلمانان است و یزید به عنوان حاکم آن زمان که در سال ٦٠ هجری بعد از مرگ پدرش معاویه علی‌رغم پیمانی که معاویه با امام حسن(ع) بسته بود بعد از خود جانشینی تعیین نکند بر مسند خلافت مسلمین نشست بزرگترین منکر بود.یزید بلافاصله به حاکم مدینه ولید ابن عقبه نامه نوشت که از ۳ نفر از بزرگان قوم یعنی...

ص ۳

تاکید بر نظارت شهرداری بر واحدهای تجاری

اعضای کمیسیون اقتصاد، سرمایه‌گذاری و گردشگری شورای اسلامی شهر همدان به همراه شهردار، مدیرعامل سازمان سرمایه‌گذاری شهرداری از تعدادی از پروژه‌های سرمایه‌گذاری همدان بازدید کردند.

به گزارش روابط عمومی شورای اسلامی شهر همدان، رئیس کمیسیون اقتصاد، سرمایه‌گذاری و گردشگری شورا در این بازدید گفت: سرمایه‌گذاری در بخش‌های مختلف از مقوله‌های مهم در ایجاد درآمدهای پایدار شهری است بر این اساس شهرداری باید در این زمینه با جدیت وارد شود.

محمد تبریزی اضافه کرد: اولویت کاری مدیریت شهری باید در امر سرمایه‌گذاری بر روی پروژه‌های زیرساختی که پیشرفت شهر را دربر می‌گیرد باشد؛ چراکه برخی پروژه‌ها زیربنایی برای درآمدها، رونق اقتصادی و ارتقای کسب‌وکار هستند.

وی عمده تمرکز شورا و شهرداری را بر روی پروژه‌های گردشگری در حوزه‌های مختلف اقتصادی، صنعتی، نمایشگاهی، خدماتی، بهداشتی و درمانی برشمرد و افزود: توجه به این حوزه‌ها علاوه بر رونق صنعت گردشگری در ایجاد شغل و درآمد، توسعه شهری نیز تأثیرگذار است.

رئیس کمیسیون اقتصاد، سرمایه‌گذاری و گردشگری شورا همچنین به نظارت جدی شهرداری بر مجموعه و واحدهای تجاری تأکید کرد و اظهار داشت: بعضی از واحدهای تجاری همچون کاروان‌ها به صورت غیرقانونی در سطح شهر راه‌اندازی شده‌اند که نه‌تنها اخلال در کسب و درآمد دیگر کسبه بلکه به زیبا و منظر شهری نیز آسیب وارد می کنند.

شهردار همدان نیز در این بازدید ضمن تشریح پروژه‌های در دست اجرا اظهار کرد: شهرداری از طرح‌ها و پروژه‌های سرمایه‌گذاری بخش خصوصی استقبال می‌کند و تا حد امکان نیز حمایت خود از سرمایه‌گذاران را دارد.

سید مصطفی رسولی با اشاره به محدودیت منابع مالی شهرداری افزود: علی‌رغم این شهرداری در بخش‌های مختلف وارد شده و پروژه‌های تأثیرگذاری را در راستای خدمت‌رسانی به شهروندان و توسعه شهری در دست اجرا دارد. گفتنی است؛ در این بازدیدها از زمین‌های تفکیکی ۱۲ هزار متری اعتمادیه جهت اجرای طرح مجموعه تجاری، مسکونی و مرتفع‌سازی، زمین‌های تفکیکی بلوار آیت‌ا... نجفی، ورودی‌های شهر و... بازدید به عمل آمد.

انتقاد نماینده همدان و فامنین از بسته جدید دولت

با بسته‌های سیاسی مشکلات اقتصادی حل نمی‌شود

نماینده مردم همدان و فامنین از حرکت جدید دولت را سیاسی دانسته و گفته که با این بسته‌ها نمی‌توان مشکلات اقتصادی کشور را حل کرد.

ابراهیم کارخانه‌ای در گفت‌وگو با فارس اظهار داشته: اکنون که در آستانه انتخابات قرار گرفته‌ایم دولت با وام‌های کم‌بهره خودرو و خرید کالا نمی‌تواند اقتصاد کشور را ساماندهی کند.

عضو کمیسیون انرژی مجلس شورای اسلامی به گذشت دو و نیم سال از ابلاغ سیاست‌های اقتصاد مقاومتی از سوی مقام معظم رهبری اشاره کرد و گفت: اگر دولتمردان در طول دو سال و نیم گذشته روی سیاست‌های ابلاغی کار می‌کردند الان ما توانسته بودیم بخش قابل توجهی از مسأله رکود را پشت سر گذاشته و وارد رشد تولید ملی در کشور شویم. همچنین موانع تولید را از سر راه برداریم و پایه‌های اقتصاد مقاومتی را بر اساس مزیت‌ها و توانمندی‌های داخلی کشور مستحکم کنیم.

وی همچنین اضافه کرد: دولت سال گذشته بسته‌ای تحت عنوان خروج از رکود به مجلس ارائه داد که مجلس بلافاصله تصویب کرد و به دولت ابلاغ شد. چرا دولت بسته‌ای را که خود به مجلس پیشنهاد داده و پایه‌های آن بر اساس قانون مستحکم شده بود را اجرا نکرد و اکنون آن را کنار گذاشته است؟

کارخانه‌ای ادامه داد: اخیراً سه وزیر با هم بسته‌ای تحت عنوان خارج از رکود پیشنهاد دادند که بعضی امور را در این راستا انجام دهند. مشکلات اقتصادی کشور اینگونه حل نمی‌شود مسأله اقتصاد به‌گونه‌ای نیست که با یک بخشنامه که ظرف مدت یک هفته ابلاغ شده و یکسری ارقام و سود را تغییر می‌دهد بتواند اقتصاد کشور را رونق داده و موانع را از سر راه بردارد بلکه باید ساختار را درست کرد.

این نماینده در ادامه تأکید کرد: تعجب‌آور و در مواردی کم‌نظیر است که دولت و دستگاه‌های اجرایی در طول شش ماهه گذشته هنوز موافقتنامه برای بودجه را امضا نکرده‌اند و هنوز وضعیت اعتبار دستگاه‌ها ابلاغ نشده است.وی در خاتمه گفت: دولت باید در این راستا برنامه‌ریزی داشته باشد وگرنه اکنون که در آستانه انتخابات قرار گرفته‌ایم دولت با وام‌های کم‌بهره خودرو و خرید کالا به صورت چند ماهه به مردم و اینگونه حرکت‌های زودگذر نمی‌تواند اقتصاد کشور را ساماندهی کند.

مدیران محترم ادارات و روابط‌عمومی‌های گرامی

الوو پیام...

ستونی برای پاسخ به خواسته شهروندان است

تلفن: ۳۸۲۷۹۰۴۰ - ۰۸۱
پیامک: ۱۰۰۰۶۰۶۶
E-mail: mardomi@hamedanpayam.com

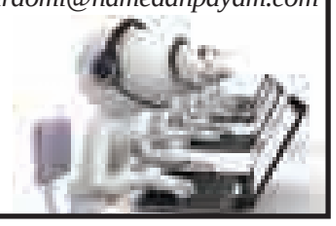

آگهی مزایده

واحد اجرائیات شعبه نهاوند در نظر دارد به استناد فصل هشتم آیین‌نامه اجرایی ماده ۵۰ قانون تأمین اجتماعی اموال مشروحه ذیل را در خصوص وصول مطالبات معوق کارگاه از طریق مزایده به فروش برساند.
کد کارگاه: ۳۴۳۸۱۳۰۰۰۳ نام کارگاه: شهرداری نهاوند نام کارفرما: شهرداری نهاوند
مشخصات اموال: یک قطعه زمین به مساحت ۹۴۲ مترمربع نام مالک: شهرداری نهاوند نوع و میزان مالکیت: شش‌دانگ
قیمت پایه: ۳/۵۰۰/۰۰۰ ریال (معادل سیصد و پنجاه هزار تومان) به ازای هر مترمربع
محل مال مورد مزایده: شهرک شهید حیدری، بلوار دو چشمه بعد از ساختمان جدید آموزش و پرورش نهاوند
مزایده رأس ساعت ۱۰ صبح روز یکشنبه مورخ ۱۳۹۴/۰۹/۲۲ در محل سازمان تأمین اجتماعی نهاوند واقع در میدان عارف قزوینی برگزار می‌گردد.
متقاضیان بایستی با همراه داشتن چک بانکی و یا پول نقد در مزایده شرکت نمایند.
ضمناً شرکت کننده‌ای که تا پایان وقت مزایده بالاترین قیمت را پیشنهاد کند و معادل آن پول نقد یا چک بانکی تضمینی ارائه بدهد برنده مزایده شناخته خواهد شد.
مزایده رأس ساعت ۱۲ ظهر روز یکشنبه ۱۳۹۴/۰۹/۲۲ خاتمه می‌یابد.
متقاضیان می‌توانند در روزهای ۱۳۹۴/۰۸/۰۵ و ۱۳۹۴/۰۸/۱۹ و ۹۴/۰۹/۱۰ رأس ساعت ۱۰ صبح جهت بازدید از ملک مورد مزایده در محل شعبه تأمین اجتماعی نهاوند حضور یابند.
تمامی هزینه‌های مربوطه و بدهی‌های مربوط به آب لوله‌کشی، برق، تلفن، گاز، مالیات و عوارض شهرداری به عهده برنده مزایده می‌باشد.
واحد اجرائیات سازمان تأمین اجتماعی نهاوند

تبریک و تهنیت

برادر ارجمند جناب آقای
عادل بشیری
تلاش و همت والای حضرتعالی در کسب رتبه ممتاز صادرکننده نمونه ملی و کسب افتخار دیگری برای استان همدان را صمیمانه ارج می‌نهیم این افتخار و موفقیت را خدمت جنابعالی تبریک و تهنیت عرض نموده و از درگاه ایزد متعال برایتان سلامتی و سربلندی آرزومندیم.
انجمن صادر کنندگان سفال و سرامیک لالجین

فرارسیدن ۲۹ مهرماه روز ملی صادرات
بر تمامی صادرکنندگان و تلاشگران این عرصه مهم آنان که با همت و تلاش شبانه‌روزی خود در سیستم اقتصاد کشور سهم و نقش بسزایی دارند گرامی باد
انجمن صادرکنندگان سفال و سرامیک لالجین

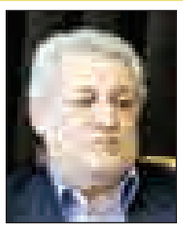
جناب آقای
مهندس محمدناصر نیکبخت
استاندار محبوب استان همدان

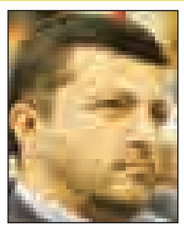
جناب آقای
مهندس جمال خشوعی
مدیرکل محترم اداره گمرک استان همدان

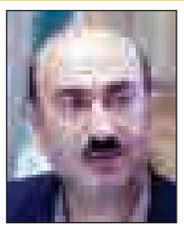
جناب آقای
مهندس حمیدرضا متین
ریاست محترم سازمان صنعت، معدن و تجارت استان همدان

۲۹ مهرماه روز ملی صادرات بر شما بزرگواران و تمامی زحمتکشان و دلسوزان این عرصه مهم صمیمانه گرامی باد. امید است در سایه الطاف الهی پیروز و سربلند باشید.
روابط عمومی شرکت سیمان هگمتان

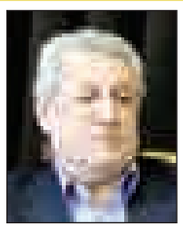
جناب آقای
مهندس محمدناصر نیکبخت
استاندار محبوب استان همدان

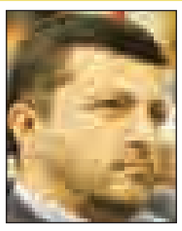
جناب آقای
مهندس جمال خشوعی
مدیرکل محترم اداره گمرک استان همدان

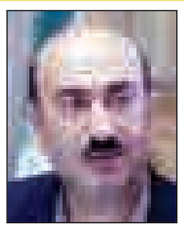
جناب آقای
مهندس حمیدرضا متین
ریاست محترم سازمان صنعت، معدن و تجارت استان همدان

۲۹ مهرماه روز ملی صادرات را خدمت شما عزیزان و تمامی همکاران سختکوشتان تبریک و تهنیت عرض نموده امید است در سایه ایزد منان و مدیریت مجدانه شما عزیزان شاهد رشد و شکوفایی بیش از پیش اقتصاد استان باشیم.
روابط عمومی شرکت سیمان نهاوند

اطلاعیه
قابل توجه مودیان محترم مالیاتی:
به اطلاع تمامی اشخاص حقوقی و همچنین اشخاص حقیقی موضوع بند (الف) و (ب) ماده ۹۵ قانون مالیات‌های مستقیم می‌رساند، مهلت ارسال الکترونیکی فهرست معاملات فصل تابستان ۹۴ از طریق سامانه الکترونیکی www.tax.gov.ir و یا به صورت لوح فشرده (CD) می‌باشد.
روابط عمومی اداره کل امور مالیاتی استان همدان

پیام تاریخ، تمدن و فرهنگ مادستان
The Message Of Madestan's History & Civilization & Culture
روزنامه همدان پیام
۲
چهارشنبه ● ۲۹ مهرماه ۱۳۹۴ ● شماره ۲۴۷۹
خبر
khabar@hamedanpayam.com

تأکید امام‌جمعه همدان بر اقامه نماز ظهر عاشورا

نماینده ولی فقیه و امام‌جمعه همدان با تأکید بر اقامه نماز ظهر عاشورا به صورت جماعت و با حضور پرشور مردم گفت: نماز عشق است همانگونه که امام حسین(ع) زیر رگبار تیر و کمان دشمن با عشق نماز خواند.
آیت‌ا... غیاث‌الدین طه‌محمدی در شورای اقامه نماز شهرستان همدان با بیان اینکه نماز در آیین بنده خدا پاک‌باختگی است افزود: در هنگام اقامه نماز، نمازگزار باید عقل، فهم، درک، شعور و زندگی و همه چیز را فراموش کند.
وی با بیان اینکه نماز باید مانع از گناه کردن انسان شود و اگر نماز خواندن جلوی گناه ما را نگیرد ارزشی ندارد اضافه کرد: نماز مشکل‌گشای همه مشکلات است.
امام‌جمعه همدان گفت: بوعلی‌سینا هرگاه با یک پرسش پیچیده علمی روبه‌رو می‌شد دو رکعت نماز می‌خواند و از خداوند عاجزانه درخواست می‌کرد که مشکلش رفع شود.
به گزارش فارس،آیت‌ا... طه‌محمدی با بیان اینکه نمازهای مستحبی زیادی وجود دارد که مردم می‌توانند اقامه کنند گفت: خداوند حقیقت نماز را به‌گونه‌ای قرار داده که مسلمانان هر جا با مشکل مواجه می‌شوند می‌توانند نماز بخوانند. رئیس ستاد اقامه نماز استان همدان هم در این شورا گفت: شاخص برنامه‌های فرهنگی کشور باید نماز و اهمیت آن در جامعه باشد.
حجت‌الاسلام مرتضی حسنی‌حلم اظهار کرد: نماز وقتی به جایگاه خود در جامعه می‌رسد که آن نماز فرد و جامعه را به تعالی و کمال نزدیک کند.
رئیس ستاد اقامه نماز استان همدان خطاب به مسئولان ادارات مختلف شهرستان همدان گفت: شما باید بسترساز اقامه نماز در بین افراد جامعه باشید و این عرصه را برای قشرهای مختلف جامعه ایجاد کنید.
وی گفت: اگر می‌خواهیم جامعه از ناهنجاری‌ها به دور باشد باید نماز را در جامعه نهادینه کنیم؛ چراکه با اشاعه این فرهنگ بسیاری از اختلافات فرهنگی، سیاسی، اجتماعی و شکاف‌های موجود در جامعه برطرف می‌شود.

وعده متین به خروج استان از فقر صنعتی

اشتغالزایی ۱۱ هزار نفری با اجرای ۲۵ طرح صنعتی

رئیس سازمان صنعت، معدن و تجارت استان همدان از اجرای ۳۰ طرح بزرگ صنعتی در استان همدان خبر داد.
حمیدرضا متین که با تسنیم گفت‌وگو کرده با اشاره به اینکه همدان از نظر صنعتی جز استان‌های ضعیف کشور محسوب می‌شود، اظهار کرد: متاسفانه سهم همدان از صنعت کشور بسیار محدود بوده که در تلاش هستیم این وضعیت را تغییر دهیم.
وی با اعلام اینکه ۳۰ طرح بزرگ صنعتی در استان همدان از سال گذشته آغاز شده و در حال انجام است، گفت: برخی از این طرح‌ها از جمله کارخانه رزن صاف به بهره‌برداری رسیده که برخی طرح‌ها از جمله تولید ورق آلومینیومی هفت دهم در کشور منحصربه‌فرد است.
متین با بیان اینکه تعدادی از این طرح‌ها در نیمه دوم سال آینده و تعدادی در سال ۹۶ به بهره‌برداری می‌رسد، گفت: اگر از این تعداد طرح نیز ۲۵ طرح و پروژه صنعتی به بهره‌برداری برسد به طور قطع همدان از استان‌های فقیر صنعتی به متوسط ارتقا پیدا می‌کند.رئیس سازمان صنعت، معدن و تجارت استان همدان میزان سرمایه‌گذاری این طرح‌های صنعتی همدان را شش هزار میلیارد تومان اعلام کرد و گفت: در صورت بهره‌برداری از این طرح‌ها برای ۱۱ هزار نفر اشتغالزایی ایجاد می‌شود.
وی در پاسخ به این سؤال که آیا پتروشیمی هگمتانه نیز جز این طرح‌ها محسوب می‌شود گفت: لطف کنید درباره پتروشیمی هگمتانه سؤال نکنید.
متین درباره واحدهای تولیدی و کارخانجات موجود استان همدان نیز گفت: حفظ و احیا واحدهای تعطیل و راکد به عنوان یکی از اولویت‌های اصلی استان محسوب می‌شود که استاندار همدان نسبت به این موضوع اهتمام ویژه‌ای دارد.

۲۹۰ واحد تولیدی تعطیل شده‌اند

وی با اعلام اینکه اقدامات جدی برای احیا واحدهای موجود صنعتی و تولیدی استان همدان صورت گرفته است، تصریح کرد: در حال حاضر هزار و ۳۱۰ واحد تولیدی و صنعتی در همدان پروانه فعالیت دارند که از این تعداد ۲۹۰ واحد تعطیل هستند.
رئیس سازمان صنعت، معدن و تجارت استان همدان بیان کرد: با توجه به ابلاغ مصوبه وزیر صنعت و معدن مبنی بر احیا ستاد تسهیل واحدهای صنعتی و واحدهای مستقر در شهرک‌ها، کمیته‌های مرتبط در این زمینه تشکیل و رؤسای آنها مشخص شده‌اند.
وی با اشاره به اینکه این ستاد به صورت گروهی واحدهای فعال و غیرفعال دارای مشکل را مورد بررسی قرار داده و راهکارهای لازم برای رفع مشکلات آنها را ارائه می‌دهد، عنوان کرد: تاکنون بدهی معوقه ۳۰۲ واحد تولیدی و صنعتی استان همدان به بانک‌ها تعیین‌تکلیف شده که ۱۳۴ واحد از این تعداد مربوط به سازمان صنعت، معدن و تجارت است.

تجلیل از ۱۴ صادرکنندگان نمونه استان

رئیس سازمان صنعت، معدن و تجارت همدان همچنین گفت که با توجه به فرارسیدن روز ملی صادرات، ۱۴ صادرکننده نمونه استان همدان مورد تجلیل قرار می‌گیرند.
حمیدرضا متین افزود: امسال ۱۴ صادرکننده نمونه شناسایی شده و در روز ملی صادرات مورد تجلیل قرار می‌گیرند.
متین با اشاره به معیارها و ملاک‌های انتخاب صادرکنندگان نمونه، درآمد ارزی حاصل از صادرات در سال گذشته را یکی از این موارد عنوان کرد و گفت: روند رشد ارزش صادرات در چند سال اخیر نیز از دیگر ملاک‌های ارزیابی بوده است.
وی گستردگی بازارهای هدف در سال گذشته، حفظ و ماندگاری در بازار طی سال‌های اخیر و همچنین نفوذ در بازارهای جدید را از دیگر ملاک‌های انتخاب صادرکننده نمونه در استان همدان برشمرد.
رئیس سازمان صنعت، معدن و تجارت استان همدان از صادرات ۶۷ میلیون دلار کالا در نیمه نخست امسال خبر داد و گفت: خوشبختانه با تلاش مضاعف صورت گرفته، صادرات کالا از استان همدان با رشد چهار درصدی مواجه بوده و امیدواریم این روند تا پایان سال ادامه داشته باشد.

تشییع پیکرها امروز در میدان امام زاده عبدا...

شهادت دو پاسدار همدانی در سوریه

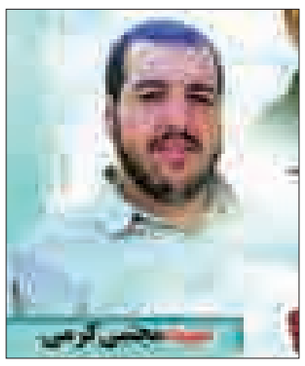

سپاه انصارالحسین استان اعلام کرده که دو تن از پاسداران مدافع حرم در سوریه که از استان همدان بوده‌اند به دست تروریست‌های داعش به شهادت رسیده‌اند.
در اطلاعیه روابط عمومی سپاه همدان آمده است: ستوان‌یکم پاسدار شهید «مجتبی کرمی» و بسیجی دلاور «مجید صانعی موفق» از مدافعان حرم آل‌ا... در حفظ و حراست از حرم حضرت زینب(س) و کمک و تقویت جبهه مقاومت اسلامی در جنگ تروریستی سوریه، به دست تروریست‌های داعشی به شهادت رسیدند.
فرمانده تیپ انصارالحسین(ع) همدان در گفت‌وگو با باشگاه خبرنگاران جوان گفته این دو تن از مدافعان حرم، بسیجی و یک کادری سپاه بودند، در حین انجام مأموریت مستشاری در سوریه به شهادت رسیده‌اند.
شهید مجید صانعی، عضو گردان ۱۶۱ امام حسین(ع) همدان و شهید مجتبی کرمی عضو گردان ۱۵۴ تکاور حضرت علی‌اکبر(ع) همدان بوده‌اند. مجید صانعی‌موفق، رئیس کمیته بازرسی هیأت ورزش‌های رزمی استان همدان بوده که اداره کل ورزش‌وجوانان استان شهادت وی را تبریک و تسلیت گفته است.
بنا بر اطلاعیه روابط عمومی سپاه استان پیکر این دو شهید صبح امروز از میدان امامزاده عبدا... همدان تشییع خواهد شد.
مراسم ورود پیکر این دو شهید مدافع حرم یکشنبه شب روی دستان امت حزب‌ا... بسیجیان و خانواده معظم شهدا تا سپاه ناحیه همدان تشییع شد. مراسم بزرگداشت این شهدا نیز، پنجشنبه ساعت ۹:۳۰ الی ۱۱:۳۰ صبح در مسجد مهدیه همدان و با حضور قشرهای مختلف مردمی برگزار می‌شود.

تشییع پیکر مطهر شهدای گمنام در همدان

دبیر شورای هماهنگی تبلیغات اسلامی همدان نیز از تشییع پیکر مطهر چند تن از شهدای گمنام در اربعین حسینی در همدان خبر داد.
به گزارش پایگاه اطلاع‌رسانی سپاه انصارالحسین(ع) محمدجواد بیات با بیان اینکه مراسم تشییع شهدای گمنام بزودی در همدان برگزار می‌شود، گفت: این مراسم مقرر بود در ایام دهه نخست محرم صورت گیرد که با توجه به تشییع پیکر شهید والامقام حسین همدانی در روزهای اخیر به‌روز اربعین حسینی موکول شده است.
وی با بیان اینکه شماری از شهدای گمنام به شهرستان‌های استان منتقل خواهند شد، افزود: شهدای گمنام در سپاه همدان به خاک سپرده می‌شوند.
دبیر شورای هماهنگی تبلیغات اسلامی همدان همچنین به نظارت بر ایستگاه‌های صلواتی در سطح شهر هم‌زمان با ایام محرم اشاره و عنوان کرد: برخی ایستگاه‌های صلواتی موجب بروز ترافیک و گاهی تصادف می‌شود که بهتر است به منظور بروز نکردن منکر این ایستگاه‌ها تغییراتی در محل خود داشته باشند.

با تصویب شورای شهر صورت می‌گیرد

ورود اتوبوس‌های برقی به خیابان‌های همدان

شورای شهر همدان در جلسه اخیر خود به شهرداری همدان اجازه داده تا ۱۰ دستگاه اتوبوس برقی برای شهر خریداری کند.
بنا بر گزارش تسنیم در جلسه دوشنبه شب شورا معاون شهردار همدان از واردات اتوبوس‌های برقی برای ناوگان حمل‌ونقل عمومی همدان خبر داده و گفت: عمر بالای ناوگان اتوبوس عاملی برای نوسازی تدریجی است. عباس صوفی با اشاره به اینکه در حوزه حمل‌ونقل عمومی شهر الزاماتی برای نوسازی ناوگان در دستور کار داریم، اظهار کرد: مطالعاتی در این زمینه صورت گرفته و بازدیدهایی از کارخانه‌های تولید اتوبوس نیز صورت گرفته است.
وی افزود: با توجه به اینکه اجرای خطوط بی آر تی و نوسازی ناوگان اتوبوس به شهرداری همدان الزام شده بود خوشبختانه مطالعات بی آر تی به اتمام رسیده و برای تصویب به شورای ترافیک استان ارسال شده است.صوفی تصریح کرد: ولی تاکنون موفق به گرفتن مصوبه شورای ترافیک استان همدان برای اجرای خطوط "بی آر تی" به سبب مشکلات خاص این طرح از جمله مباحث کمبود منابع مالی و معابر کم‌عرض شهر نشده‌ایم.وی با اشاره به اینکه اتوبوس‌های برقی برای خرید مدنظر قرار گرفته گفت: استفاده از اتوبوس‌های برقی و نسل جدید در جهان مرسوم شده و از سوی دیگر استفاده از سوخت‌های فسیلی کمرنگ می‌شود، اگر از این سیستم استفاده کنیم اتفاقات خوبی از نظر زیست محیطی در شهر همدان می‌افتد.
صوفی با اعلام اینکه تا پایان سال باید تعدادی اتوبوس به ناوگان حمل و نقل اضافه کنیم، تصریح کرد: اگر شورای شهر همدان موافقت کند، ۱۰ دستگاه از اتوبوس‌های برقی را خریداری می‌کنیم که هشت تا ۱۰ سال تضمین و گارانتی دارد.
وی با اشاره به اینکه اگر به دنبال استفاده از سوخت پاک و سلامتی مردم هستیم باید به سمت و سوی استفاده از اتوبوس‌های برقی برویم، عنوان کرد: اتوبوس معمولی ۵۰۰ تا ۷۰۰ میلیون تومان هزینه داشته ولی اتوبوس‌های برقی بین یک تا یک میلیارد و ۵۰۰ میلیون تومان هزینه دارد.پس از رای گیری در صحن علنی شورای شهر همدان، مجوز خرید ۱۰ اتوبوس برقی به مبلغ ۱۵ میلیارد تومان توسط شهرداری همدان صادر شد.

انتقاد از غیبت اعضا در جلسات شورا

در ادامه این جلسه رئیس شورای شهر همدان از غیبت اعضای شورا در جلسات انتقاد کرد و تذکر داد که ساعات غیبت‌ها را محاسبه خواهد کرد.علی اکبر نظری با بیان اینکه حسابرسی‌ها یکی از اهرم‌های نظارتی شورای شهر همدان محسوب می‌شود، تأکید کرد: به عنوان اعضای شورای شهر نسبت به مردم و حسابرسی‌ها تعهد داریم که باید در برابر آن حساس باشیم.
وی با اعلام اینکه یکی از جایگاه‌های نظارتی شورای شهر حسابرسی‌ها محسوب می‌شود، عنوان کرد: انتظار می‌رود اعضای شورای شهر همدان در این جلسات حضور پیدا کرده تا بتوان به وضعیت مطلوبی در زمینه شهر دست پیدا کرد. وی از حضور نداشتن برخی از اعضای شورای شهر در جلسات شورای شهر انتقاد کرد و گفت: حضور اعضا در جلسات بسیار مهم بوده و از این پس به سبب اینکه برخی از اعضا کمتر در جلسات حاضر می‌شوند، ساعات حضور آنها را محاسبه کرده و بر اساس قانون در این زمینه عمل می‌کنیم.

یادداشت روز

خانواده سالم خمیرمایه جامعه سالم

» مهدی ناصرنژاد

دهه نخست ماه محرم در کشورمان به عنوان دهه احیای امر به معروف و نهی از منکر نام‌گذاری شده و همه ساله در چنین ایامی ارزش‌های والای انسانی و آنچه را که خداوند متعال برای حریت و انسانیت انسان مسلمان جایز و روا می‌داند، یادآوری می‌شود.
هیچ انسانی جدا از زندگی اجتماعی و بری از مسئولیت‌هایی که در حیطه سلامت فردی و اجتماعی به عهده او است، نمی‌باشد.
سلامت فردی انسان در گروی سلامت اجتماعی است. از یک فرد بیمار هیچ کاری برای جامعه ساخته نیست. همانگونه که جامعه بیحال و عقب‌مانده سودی برای مردمش ندارد. امر به معروف تأکید خداوند بر سعی و تلاش انسان برای اقامه تمام ارزش‌های خداپسندانه و مردم‌مدار بر روی زمین است همانگونه که نهی از منکر نیز برای پرهیز آدمی از زشتی‌ها و کژی‌ها است تا مگر جامعه‌ای از آفت‌های مخرب و بازدارنده مصون بماند.
خروج حضرت اباعبدا...الحسین(ع) علیه ظالمان و کج‌مداران زمانه با هدف احیای امر به معروف و نهی ظالمان و خودکامگان از شرارت و تعبیر غلط از دین خدا است و البته که فقط این نیست؛ چون اگر نابینایی از راه چاه برحذر شود همان معروف خدا اجرا شده است و انسان غافلی نیز از بیراهه‌های زندگی بازداشته شود همان نهی از منکر است که خدا فرموده است.
انسان منشأ خیر و شر است، خوبان همه خیرند و بدان همه شر در همه دنیا و در همه ادوار تاریخ بشر همین بوده است، خوبان را وظیفه‌ای داده‌اند و بدان را موانعی گذاشته‌اند تا زمین سالم بماند و بشریت تداوم یابد. هر جا که خیر از بدنه رشد و نمو کند و بد در نطفه خاموش شود، راه اعتلا و پیشرفت انسان و جامعه هموارتر خواهد بود. نور ایمان و حضور ذات اقدس خداوندی در محیط پاک و سرشار از سلامت نفس آدمیان بهتر نمایان و بیشتر عیان خواهد بود و خدا در آن خانه است که صاحب خانه‌اش خداشناس و سالک باشد. چراکه راه بیرون و فرصت انجام از خانه شروع می‌شود و خانواده منشأ تمام فضائل و خصائل خواهد بود. هیچ خاکی برای ریشه دوانیدن و استوار شدن بهتر از خاک خانه نیست و پر و بال سالم و توانا در نوازش آفتاب و نسیم خانواده جوانه می‌زند و شکل می‌گیرد.
از خانواده شیرین، ثمره شیرین به بار می‌آید و در هیچ محیط متشنج و مسموم نفس سالم جاری نمی‌شود.
جمعیت یک کشور زنجیره‌ای از خانواده‌هاست که در یک حیطه فرهنگی و هویت ملی مشترک زندگی می‌کنند. به درستی که هر جا خدشه‌ای و آفتی بر یک حلقه زنجیر بیفتد سلسله سست می‌شود و آفت به جمعیت می‌رسد.
لپ کلام اینکه امر به معروف و نهی از منکر تنها برای استتار موی و انجام فریضه‌های واجب و مباح نیست. از امر به معروف و نهی از منکر می‌توان تبصره‌های فراوان برای زندگی سالم و ایجاد جامعه‌ای سالم آموخت.
دریغا که در فرهنگ عمومی اصول ترویج فرهنگی، امر به معروف و نهی از منکر در حاشیه مانده است و کمتر مسلمانی می‌داند. با اعتقاد به امر به معروف و نهی از منکر می‌شود اقتصاد یک جامعه را از ورشکستگی و رکود نجات داد. با عمل به این فریضه دینی می‌توان پیشرفته علوم جهانی با درجه خلوص بسیار بالا کسب کرد و با پیوستن به ریسمان امر به معروف و نهی از منکر می‌توان جامعه‌ای امن و آباد و مرفه به وجود آورد.

خبر

در همایش ملی سلامت زنان مطرح شد

قهر سفید زن و شوهرهای همدانی

به بهانه هفته ملی سلامت زنان روز گذشته در استان همایشی برگزار شد که به موضوعات مبتلابه این زنان اجتماع پرداخت.
مشاور رئیس دانشگاه علوم پزشکی در امور بانوان در این همایش گفت: زنان به عنوان قلب تپنده خانواده و در نهایت جامعه هستند که سلامت جامعه وابسته به سلامت آن‌هاست.
به گزارش ایسنا شهره علیمحمدی افزود: یک مادر به عنوان پرورش‌دهنده فرزندان و نسل جدید باید تلاش کنیم تا خودمراقبتی مادران فرهنگ‌سازی شود و در صورتی‌که با استقبال مادران از آموزش‌ها و برگزاری همایش‌ها بهره‌مند شویم بدون شک سعی می‌کنیم تا در هر سه و شش ماه یک‌بار برنامه‌های آموزشی را برگزار کنیم.
در ادامه همایش یک دکترای روان‌شناسی بالینی نیز گفت: در قانون اساسی بر حفاظت از محیط زیست تأکید و قید شده محیط زیست باید مورد توجه همگان قرار گیرد و هرگز نباید به بهانه رشد اقتصادی زمینه تخریب محیط زیست را فراهم کرد. احمدی‌پناه اعلام کرد: در شاخص بین‌المللی محیط زیست در سال ۲۰۰۵ ایران از میان ۱۳۶ کشور رتبه ۵۶ را داشته که این رتبه در سال ۲۰۱۲ به ۱۱۴ رسیده که این نشان از وجود بحران در محیط زیست است.وی افزود: آموزش و اطلاع‌رسانی در بخش محیط زیست بسیار ناچیز بوده به طوری که بر اساس یک تحقیق از ۸۲۰۰ صفحه در کتاب در مقاطع دبستان و راهنمایی تنها ۹ درصد از آن به مسائل زیست‌محیطی و آموزش‌های آن اختصاص یافته است.
احمدی‌پناه اظهار کرد: محیط زیست کشور چه در بُعد روانی و اجتماعی و چه در بُعد محیط زیستی در جایگاه مناسبی قرار ندارد به طوریکه یکی از شاخص‌های خانواده سالم در رابطه با میزان مکالمه زن و شوهر با یکدیگر است و متأسفانه این آمار طی هر شبانه‌روز در تهران ۱۷ دقیقه و در همدان ۱۲ دقیقه بوده است.
وی تأکید کرد: تفکر اخلاقی ایرانی‌ها بسیار قوی و پربار است اما در زمان عمل دچار مشکل می‌شوند به عنوان مثال همه افراد بر این باورند که نباید زباله‌ها را درون معابر و خیابان‌ها رها کرد اما خود دست به این اقدام می‌زنند.
این روان‌شناس بالینی توصیه کرد: وقت آن است که به خود بیاییم و در محیط دانشگاه و اماکن دیگر از طریق رسانه‌ها آگاهی‌های لازم را به افراد بدهیم و برای حفاظت از محیط زیست و جامعه سالم بکوشیم.

---

shenide@hamedanpayam.com

شنیده‌ها

۱- تغییر و تحولات بانکی استان سرعت لازم را ندارد. گویا از تغییر تا معارفه مدیر جدید زمان نامعقولی هدر می‌رود. گفتنی است بانک تجارت و بانک سپه در حال تغییرات مدیریتی در استان هستند.
۲- جوراب زنانه رسماً به جمع تجهیزات آبرسانی اضافه شده است! گویا مدیرکل کنترل کیفیت شرکت آب‌وفاضلاب استان تهران خواستار استفاده از جوراب بر سر شیر آب شرب برای افزایش کیفیت آب شده است. گفتنی است احمد مشیری گفته است؛ تغییر رنگ و طعم در ابتدای باز کردن شیر آب شرب به دلیل فرسودگی لوله‌ها بوده که برای اصلاح آن می‌توان از جوراب زنانه استفاده کرد.
۳- رئیس شورای مرکزی حزب ندای ایرانیان به همدان می‌آید. گویا صادق خرازی بزودی در سفری به همدان، دفتر این حزب در استان را افتتاح خواهد کرد. گفتنی است این دفتر در یکی از مناطق حاشیه شهر همدان تهیه شده است.
۴- مصالح ساختمانی از تسهیلات خرید کالا بهره‌مند می‌شوند. گویا علاوه بر خرید خودرو و کالاهای با دوام، مردم می‌توانند برخی مصالح ساختمانی را با وام کالا خریداری کنند. گفتنی است برخی مصالح ساختمانی از جمله سیمان، فولاد و کاشی در ماه‌های اخیر با کاهش صادرات به کشورهای همسایه بازار راکدی دارند.
۵- انتظار مردم برای اعلام برنامه دولت در خصوص تأمین مسکن قشر کم‌درآمد طولانی شده است. گویا انتظار بوده این موضوع در بسته خروج از رکود دیده شده باشد. گفتنی است ۴۰ درصد هزینه‌های خانوار در گروه‌های پایین درآمدی در ایران صرف مسکن می‌شود.

خبر

گردهمایی دانش‌آموزان همدانی به یاد نوجوان کربلا

همایش «احلی من العسل» در حسینیه امام خمینی(ره) با حضور باشکوه دانش‌آموزان عاشورایی همدان در حسینیه امام برگزار شد.
به گزارش تسنیم این همایش با مشارکت اداره کل آموزش‌وپرورش، اتحادیه انجمن‌های دانش‌آموزی استان و ستاد بزرگداشت ۳۰ مهر در حسینیه امام خمینی(ره) و با حضور باشکوه دانش‌آموزان همدانی برگزار شد.
معاون پرورشی و فرهنگی آموزش‌وپرورش استان همدان در این همایش گفت: این همایش با هدف بزرگداشت فداکاری‌ها و رشادت‌های حضرت قاسم(ع) و به نشانه همدردی با سرور و سالار شهیدان ابا عبدا...الحسین(ع) برگزار می‌شود.
حسن آقایوسفی بیان کرد: امام حسین(ع) باطل را در مقابل حق دید و با مشاهده زیر سؤال بردن اسلام در جامعه و حکومت گروه باطل بر مردم، قیام کردند تا دین جد گرامی خود را اصلاح کنند.
آقا یوسفی افزود: قیام کربلا در دو بخش تأثیر خود را در جهان گذاشت که بخش اول مربوط به قیام امام حسین(ع) و بخش دوم نیز مربوط به سخنرانی و افشاگری‌های حضرت زینب(س) و امام سجاد(ع) بود که پیام‌آوران عاشورا بودند.
وی با اشاره به اینکه فلسفه قیام اباعبدا...(ع) در امر به معروف و نهی از منکراست، گفت: باید به تأسی از مسیر سرور و سالار شهیدان، مصداق‌های امر به معروف و نهی از منکر را پیدا کرده و به آن عمل کنیم. همایش «احلی من العسل» مصادف با ششم ماه محرم همزمان در سراسر کشور برگزار شد

آمادگی دامپزشکی برای نظارت بر دام‌های قربانی

۵۳ اکیپ ثابت و سیار نظارت بر ذبح دام‌های قربانی در ایام تاسوعا و عاشورا را بر عهده دارند.
همدان‌پیام: مدیرکل دامپزشکی استان همدان با بیان این خبر به ایسنا گفت: به منظور حفظ سلامت و تأمین بهداشت عمومی، این اداره‌کل در ایام تاسوعا و عاشورای حسینی آمادگی نظارت شرعی و بهداشتی بر ذبح قربانی‌های مردم را دارد.
محمودرضا رسولی اظهار کرد: در این ایام این اداره‌کل با ترکیب ۵۳ اکیپ ثابت و سیار متشکل از ۱۸ دکتر دامپزشک، ۱۴ ناظر ذبح شرعی و ۵۲ بازرس گوشت آمادگی خدمت‌رسانی به مردم برای نظارت شرعی و بهداشتی بر لاشه‌های دام‌های نذری در ایام تاسوعا و عاشورای حسینی را دارد.
رسولی خاطرنشان کرد: کشتارگاه‌های استان در این ایام آماده خدمت‌رسانی به شهروندان هستند بنابراین از تمامی کسانی که در این ایام قربانی دارند تقاضا می‌شود برای جلوگیری از انتقال بیماری‌های قابل انتقال از دام به انسان قربانی‌های خود را در کشتارگاه‌ها قربانی و در غیر این صورت در مراکزی که در سطح استان مشخص شده و زیرنظر بازرسانی شرعی و بهداشتی اداره‌کل دامپزشکی استان، قربانی کنند.
مدیرکل دامپزشکی استان همدان از شهروندان خواست به منظور اطلاع بیشتر با شماره ۱۵۱۲ تماس بگیرند تا از خدمات رایگان این اداره در تمام نقاط استان بهره‌مند شوند.

ارتباط با
سرویس خبر
khabar@hamedanpayam.com

پیام تاریخ، تمدن و فرهنگ مادستان
The Message Of Madestan's History & Civilization & Culture
روزنامه همدان پیام
۳
چهارشنبه ● ۲۹ مهرماه ۱۳۹۴ ● شماره ۲۴۷۹
خبر
khabar@hamedanpayam.com

تأکید بر ایجاد عدالت فرهنگی بین شهرستان‌ها

مدیرکل فرهنگ و ارشاد اسلامی استان همدان بر جدیت در ایجاد عدالت فرهنگی در استان تأکید کرده است.
به گزارش شبستان فاضل عبادی در همایش نکوداشت امر به معروف و نهی از منکر گفت: اداره کل فرهنگ و ارشـــاد اسلامی در طی سال جاری اصول و سیاســـت‌های فرهنگی خود را برای حفظ ارزش‌های اسلامی تدوین کرده است. وی تصریح کرد: اداره کل فرهنگ و ارشاد اسلامی تاکنون ۲۰ کارگروه با مشارکت اصحاب فرهنگ و هنر تشکیل داده است که امر به معروف و نهی از منکر از اصلی‌ترین کارگروه ها به شمار می‌رود.
مدیرکل فرهنگ و ارشـــاد اســـلامی اســـتان همدان اظهار داشت: برگزاری جشـــنواره بین‌المللی تئاتر و فیلم کودک و نوجوان در مرکز اســـتان و سایر شهرستان‌های تابعه از مهمترین برنامه‌های این اداره است.
عبادی خاطرنشـــان کرد: شهرستان‌ها نیز در تمام برنامه‌های فرهنگی در نظر گرفته شـــده‌اند و عدالت فرهنگی و توزیع عادلانه امکانات و منابع در سطح استان مدنظر اســـت. وی با اعلام این خبر که شورای فعالیت‌های قرآنی در مرکز استان راه‌اندازی می‌شـــود، افزود: همچنین تاکنون بیش از ۳۰۰ کانون قرآن و عترت فعال می‌باشـــد. وی با بیان اینکه اجرای فعالیت‌هایی در زمینه انجمن‌های قرآنی و کانون‌های مســـاجد از دیگر برنامه‌های این اداره است، تصریح کـــرد: این برنامه ها در برای ارتقـــای فعالیت‌های فرهنگی و هنری صورت می‌گیرد. عبادی از برگزاری جشـــنواره قرآن و عترت ویژه کودکان و نوجوانان در دی‌ماه خبرداد و گفت: نمایشگاه کتاب و تصویرسازی آیات ویژه کودکان و نوجوانان در همدان برگزار می‌شود. عبادی با بیان اینکه استان همـــدان آمادگی میزبانی تمامی فعالیت‌های کودکان و نوجوانان را دارد، ابراز کرد: تمام برنامه‌های فرهنگی با اولویت قرار دادن نیازهای کودکان و نوجوانان برنامه‌ریزی شده است.گفتنی است در همایش نکوداشت امر به معروف و نهی از منکر از شاعران آیینی همدان تقدیر شد.

نذری‌ها را به نیازمندان برسانید

» سمانه جهانگیری‌عرش

در دهه نخســـت ماه محرم بسیاری از تکایا، مســـاجد و حســـینیه‌ها غذای نذری می‌دهند. هرچه هم که به تاسوعا و عاشورای حســـینی نزدیک‌تر می‌شـــویم، هیأت‌های بیشتری به خیل عزاداران و نذری‌دهندگان می‌پیوندنـــد و از طرفی بر گیرندگان غذای نذری هم افزوده می‌شود.
مراســـم نـــذری دادن مملـــو از ارزش‌های انسانی و اسلامی است که در کنار همیاری و دوســـتی مردم، نشان‌دهنده فرهنگ، آداب و رســـوم و عقاید و ســـنت‌های ماست و نشانه‌هایی از عواطف احساسات و یکدلی مردم و شـــریک بودنشان در عزای سرور و سالار شهیدان است.
گذشـــته از ثواب نذری، مبحث چگونگی توزیع نذری است که جای تأمل دارد.
هرچند به نظر می‌رســـد این آیین نیک در همدان دارای چنان کمیتی اســـت که به هر حال به هر خانواده حداقل یک وعده غذا و یا هر نذر دیگری می‌رسد اما گاهی با صف کشـــیدن افراد و حتی متمولان برای گرفتن نذری ســـؤالی که پیش می‌آید این است که هدف از پخش این نذورات چیست؟
چرا باید یک نفر از راه برسد و بعد چندین غذا را در صندوق عقب خودروی خود جا دهد در حالی که کارگر ســـاختمان با قابلمه در گوشه‌ای می‌ایســـتد و حتی رویش هم نمی‌شـــود در میان ایـــن خیل عظیم خودی نشـــان دهـــد. از همه اینها گذشـــته در این صف‌ها گاه با صحنه‌های بدی چون شلوغی و همهمه، اصـــرار برای دادن غذای اضافی، تمام شدن غذا و بی‌نصیب ماندن عده‌ای از نذری برخورد می‌کنیم که زیبنده مسلمانان نیست. این حکایت نذری است؛ غذایی که مقدس است.
عده‌ای برای شفای بیمارانشان می‌خواهند، عـــده‌ای برای ثوابـــش می‌خورند و عده‌ای محتاج یـــک وعده غذای گرم هســـتند اما هنوز فلســـفه کسانی که تعداد زیادی غذای نـــذری را در صندوق عقب ماشـــین‌های گران‌قیمتشان انبار می‌کنند، مشخص نیست!
امـــا آیا راه حـــل بهتری هم بـــرای پخش نذورات وجود دارد؟
امام‌جمعه موقت همـــدان می‌گوید: نذری عهدی است بین مسلمان با خدای خویش که در صورت برآورده شـــدن حاجاتش آن را ادا می‌کند.
حجت‌الاســـلام والمســـلمین جـــوادی در خصوص شـــرایط ادای نذر گفت: نذر باید رجحان عقلی داشته باشد، یعنی عقل خوب و بد بودن آن را مشخص کند تا در صورت خوب بودن عملی شود.

در ایـــن صورت نـــذر در صورتی تکلیف می‌شـــود که صیغه آن خوانده شـــود و اگر خوانده شود واجب اگر ادا نشود گناه دارد.
وی در خصـــوص صیغه نذر گفت: باید به زبان جاری کنیم که «برای خدای من واجب است که اگر چنین شد من چنان کنم».
حجت‌الاسلام والمســـلمین جوادی با بیان اینکه نذر همراه با خواندن صیغه دارای نظم می‌شود، گفت: وقتی صیغه نذر خوانده شود مکان، تعداد و سایر مشـــخصات آن کامل گفته می‌شود.
امام‌جمعه موقت همدان بیان کرد: در اسلام داریم که امام حســـین(ع) نماز ظهر عاشورا را در آن شرایط ســـخت به جا آورد اما در همدان هیأت‌ها پس از آنکه به محل میدان امام می‌رسند به جای تجمع برای نماز ظهر متفرق شـــده و همه قابلمه به دست به فکر ناهار و گرفتن نذری می‌شوند.
وی ادامه داد: این مشـــکل ناشـــی از سر و سامان نداشتن نذری‌ها است؛ چرا که مردم ســـر ظهر و موقع نماز از درِ خانه‌هایشـــان نـــذری را پخش می‌کننـــد و مردم هم برای رسیدن به آن نماز جماعت عاشورا را ترک می‌کنند. در حالی که در برخی استان‌ها چون زنجان، تبریز، اردبیل، بم، اصفهان با تجمع مردم در میدان اصلی شـــهر زمان عزاداری نماز ظهر عاشـــورا و ناهار مشـــخص شده است و نذری‌ها هم بیشتر در همان محل به عزاداران داده می‌شود.
وی گفت: مسئول نظم بخشیدن به این آیین و مراسم‌ها مسئولان و بعد رسانه‌ها هستند تا فرهنگ مردم را به نحو شایســـته‌ای تغییر دهند.
امام‌جمعـــه موقت همدان پیشـــنهاد داد: هر هیأتی در هر محل چند کوچه را برای پخش نذری عهده‌دار شـــوند و بـــه جای پخش نذورات از درِ منـــزل، نذری‌ها را در همان کوچه‌ها تقسیم کنند.
وی بیان کرد: همـــان طور که در ابتدا گفتم نـــذر باید با رجحان عقلی همراه باشـــد اما امروزه برخی نذورات بی‌فایده اســـت مثل اینکه مردم به مســـاجد شـــمع می‌برند در حقیقت نذر شـــمع مربوط به زمانی بود که لامپ وجود نداشـــت و هم اینک چه بهتر بود که مردم به جای شمع، لامپ مساجد را تهیه می‌کردند. در اصل باید نذرها بر اساس نیازهای جامعه باشد.
حجت‌الاسلام والمسلمین جوادی ادامه داد: مردم ما مطیع و دین‌مدار هستند و فقط لازم است مسیر درست به آنها آموزش داده شود تا بهترین‌ها را از خود به یادگار بگذارند.
حجت‌الاسلام یعقوبی از روحانیون استانمان هم می‌گوید: بعضـــی از افراد متمکن بدون اینکـــه نامشـــان را بگویند مقـــدار زیادی نذورات به مســـجد می‌آورنـــد و می‌گویند آنرا به افراد نیازمند بدهید.گاهی این مواد به صورت برنج خام، قند، گوشت و روغن به افراد نیازمند داده می‌شود.
وی می‌افزایـــد: گاهی هم ایـــن نذورات به صورت غذای آماده به مسجد داده می‌شود و مســـجد با پهن کردن ســـفره‌ای آن را به نمازگـــزاران و اعضای پایگاه‌های بســـیج می‌دهد که بسیار مناسب است.
حجت‌الاســـلام یعقوبی گفت: در گوشه و کنار این شهر می‌بینیم که نذورات هرچند با هدف خیر خواهانه پخش می‌شـــود اما به شکل ســـاماندهی نشـــده، صحنه‌های نامناســـبی را ایجاد کرده اســـت که بهتر اســـت مردم عزیز و عزادار به جای پخش این نذری‌ها از درِ خانه‌هایشان با مدیریت خود آنرا به مســـاجد و تکایا بســـپارند تا به شـــکل واحد مردم به‌ویژه نیازمندان هر محـــل بدانند که از کجا ایـــن نذری‌ها را تهیه کنند.
وی گفت: به طور قطع پخش این نذورات در مناطق محروم اســـتان ثواب دوچندانی خواهد داشت؛ زیرا می‌دانیم افرادی هستند که شب‌هایشان را با شـــکم گرسنه به روز می‌رسانند.
در ادامه با یکی متمکنین اســـتانمان که هر ســـاله با پخش نذری ارادت خود را به امام حســـین(ع) ثابت می‌کند گفت‌وگو کردیم.
وی که نخواســـت نامش گفته شـــود اظهار کرد که هر ساله برای زنده نگه داشتن یاد و نام شهید دشت کربلا تعداد ۳۰۰ نفر را غذا می‌دهد به طوری که ۲۰۰ غذا را بین اقوام و نیازمندان پخش و ۱۰۰ غذا را نیز از در منزل به عموم می‌دهد.
وی می‌گوید که این نذر را از سال‌های دور هر ساله ادا می‌کرده و از تعداد ۳۰ غذا شروع کرده است.
این خادم امام حسین(ع) می‌گوید: از اینکه حیـــن مراجعه مردم غذا تمام شـــود و بعد بگویم غذا تمام شده مرا بسیار آزرده خاطر می‌کند اما چه می‌توان کرد.
آنچه مسلم است این است که هدف از قیام محرم امر به معـــروف و نهی از منکر بوده اســـت و امروز برآوردن نیاز مستمندان یک معروف بزرگ است که اغنیا می‌توانند آن را با نذورات خود انجام دهند.
در هـــر حـــال آنچه به نظر می‌رســـد این اســـت که این کار نیک و پســـندیده نیاز به ســـاماندهی دارد به طـــوری که افرادی قصـــد دادن نذری را دارند بـــا هماهنگی مســـجد محل اقدام به پخـــش نذری در درجه اول بین نیازمندان و بعد سایر مردم کنند تا آنچه از محرم می‌ماند همه نیکی و ارزش‌های ناب اسلام باشد.

وعده

■ اجرای ۲۵ طرح صنعتی در استان
مدیر کل صنعت معدن وتجارت استان؛ تسنیم ۹۴/۷/۲۸

یادداشت

لزوم اهتمام به قانون امر به معروف

» فیضا... مظفرپور

امام حسین(ع) در هنگام خروج از مدینه در پاسخ برادرش محمد ابن‌حنفیـــه هدف از قیام خود را امر به معروف و نهی از منکر و اصلاح امور جد خویش ذکر کردند؛ زیرا که امر به معروف و نهی از منکر یکی از واجبات دینی مسلمانان است و یزید به عنوان حاکم آن زمان که در سال ٦٠ هجری پس از مرگ پدرش معاویه علی‌رغم پیمانی که معاویه با امام حســـن(ع) بسته بود پس از خود جانشینی تعیین نکند بر مسند خلافت مسلمین نشست بزرگترین منکر بود.
یزید بلافاصله به حاکم مدینه ولید ابن عقبه نامه نوشت که از سه نفر از بزرگان قوم یعنی امام حسین(ع) عبداله ابن‌زبیر و عبدا... ابن عمر بیعت بگیرد و تأکید ویژه‌ای بر بیعت امام حســـین(ع) داشت که آن حضرت بعد از خارج شـــدن از مجلس ولید و در جواب مروان‌ابن حکم فرمود: یزید مردی فاسد شرابخوار و قاتل نفس زکیّه است و فردی همچون من هرگز با یزید بیعت نخواهد کرد. و در ادامه فرمود: که باید فاتحه‌اسلام را خواند که جامعه اسلامی به حاکمی همانند یزید دچار شده است.
و از همینجا حرکت امام حسین(ع) در راستای امر به معروف و نهی از منکر شروع شـــد. آن حضرت در یکی از سخنرانی‌های خود در مسیر نیز می‌فرمایند: آیا نمی‌بینید که بحق عمل نمی‌شود و از باطل نهی نشده و جلوگیری نمی‌شـــود؟ و یا اینکه من مرگ را جز سعادت و زندگی با ظالمان را جز شقاوت نمی‌دانم.
همه این سخنان و عمل آن حضرت در جهت امر به معروف و نهی از منکر و اصلاح امور امت پیامبر اسلام بود.
امر به معروف و نهی از منکر یک اصل قرانی است و در آیات متعدد به آن پرداخته شده است از جمله این آیه شریفه «و المؤمنون و المؤمنات بعضهم اولیاء بعض یأمرون بالمعروف و ینهون عن المنکر».
حضرت علی(ع) درباره اهمیت امر به معروف و نهی از منکر می‌فرماید: «که اگر این امر خطیر در جامعه ترک شود. اشرار قوم بر امور مسلمانان مسلط خواهند شد».
در نظام مقدس اسلامی که قیام امام خمینی(ره) برگرفته از قیام عاشورای حسینی می‌باشد نیز موضوع امر به معروف و نهی از منکر همواره مورد توجه قرار گرفته است اگرچه در خصوص نحوه اجرای امر به معروف و نهی از منکر همواره بحث‌هایی وجود داشته است.
بحث‌هایی که در جامعه در طول ۳۷ ســـال گذشـــته از انقلاب وجود داشـــت و اتفاقاتی که برای برخی از آمران به معروف و ناهیان از منکر افتاد مجلس شورای اسلامی را وادار کرد تا قانونی در حمایت از آمران معروف و ناهیان از منکر تصویب نماید. که برخی از مواد آن را یادآوری می‌کنیـــم. در ماده یک چنین آمده در این قانون معروف و منکر عبارتند از هرگونـــه فعل قول و یا ترک فعل و قولـــی که به عنوان احکام اولی و یا ثانوی در شـــرع مقدس و یا قوانیـــن مورد امر قرار گرفته و یا منع شده باشد.
مـــاده دو امر به معروف و نهی از منکر دعوت و واداشـــتن دیگران به معروف و نهی و بازداشتن از منکر است.
ماده چهار مراتب امر به معروف و نهی از منکر قلبی، زبانی، نوشتاری و عملی است که مراتب زبانی و نوشتاری آن وظیفه آحاد مردم و دولت اســـت و مرتبه عملی آن در موارد و حدودی که قوانین مقرر کرده تنها وظیفه دولت است.
مواد بالا ناظر بر اصل هشـــتم قانون اساسی جمهوری اسلامی است که می‌گوید: در جمهوری اسلامی ایران دعوت به خیر امر به معروف و نهی از منکر وظیفه‌ای است همگانی و متقابل بر عهده مردم نسبت به یکدیگر دولت نسبت به مردم و مردم نسبت به دولت شرایط و حدود و کیفیت آن را قانون معین می‌کند.
امام خمینی(ره) می‌فرماید: امر به معروف و نهی از منکر دو اصلی است در اسلام که همه چیز را می‌خواهد اصلاح کند.
مقام معظم رهبری(مدظله‌العالی) نیز می‌فرماید: امر به معروف یعنی همه مومنان در هر نقطه‌ای از عالم که هستند موظفند جامعه را به سمت نیکی به سمت معروف و به سمت همه کارهای نیکو حرکت دهند و نهی از منکر یعنی همه را از بدی‌ها و پستی‌ها و پلشتی‌ها دور بدارند.
ماده هشـــت نیز ناظر بر همین اصل اســـت که می‌گوید: مردم از حق دعوت به خیر نصحیت ارشـــاد در مورد عملکرد دولت برخوردارند. و در چارچوب شرع و قوانین می‌توانند نسبت به مقامات مسئولان مدیران و کارکنان تمامی اجزای حاکمیت و قوای سه‌گانه اعم از وزارتخانه‌ها، سازمان‌ها، مؤسسات، شرکت‌های دولتی، مؤسسات و نهادهای عمومی غیردولتی، نهادهای انقلاب اسلامی نیروهای مسلح و کلیه دستگاه‌هایی که مشـــمول قوانین و مقررات عمومی نســـبت به آنها مستلزم ذکر یا تصریح نام است امر به معروف ونهی از منکر کنند.
ماده ۹ نیز می‌گوید: اشـــخاص حقیقی یـــا حقوقی حق ندارند در برابر اجـــرای امر به معروف و نهی از منکر مانـــع ایجاد کنند ایجاد هر نوع مانع و مزاحمت که به موجب قانون جرم شـــناخته شده است علاوه بر مجازات مقرر موجب محکومیت به حبس تعزیری یا جزای نقدی درجه هفت می‌گردد. در مورد اشـــخاص حقیقی افرادی که با سوء استفاده از قدرت یا اختیارات قانونی و اداری از طریق تهدید، اخطار، توبیخ، کسر حقوق یا انفصال موقت یا دائم تغییر محل خدمت تنزل مقام لغو فعالیت محرومیت از ســـایر حقوق و امتیازات مانع اقامه امر به معروف و نهی از منکر شـــوند. علاوه بر محکومیت اداری به موجب قانون رسیدگی به تخلفات اداری حســـب مورد به مجازات بند (پ) ماده (۲۰) قانون مجازات اسلامی محکوم می‌شوند.
ماده هفت نیـــز در حمایت از آمران معـــروف و ناهیان از منکر چنین می‌گوید: مجازات اشخاص که مبادرت به اعمال مجرمانه نسبت به آمر بـــه معروف و ناهی از منکر نمایند. قابل تخفیف و یا تعلیق نیســـت و صدور حکم مجازات قابل تعویض نمی‌باشـــد. در پایان امید است که همگان ضمن آشنایی با قوانین مربوط به امر به معروف و نهی از منکر برای اجرای احکام دین آنگونه که شایسته است بکوشیم؛ زیرا که بهترین امت کسانی هستند که امر به معروف و نهی از منکر می‌کنند.

الووو پیام

ایمیل ——— mardomi@hamedanpayam.com
پیامک ——— ۱۰۰۰۶۰۶۶
تلفن و پیام‌گیر ——— ۳۸۲۷۹۰۴۰ - ۰۸۱

مخاطبان فرهیخته و گرامی ستون الو پیام از این پس می توانند در فصل جدید از پردازش نظراتشان در روزنامه به عنوان خبرنگار به ارسال اخبارشفاهی ، مشاهدات و تصاویر جالب توجه و نکته دار از سطح شهر و ارسال نکته نظرات به شکل نامه اقدام کنند. این مشارکت می تواند روزنامه را بیشتر به سمت مطالب دلخواه و مورد پسند مخاطبان راهنمایی کند.
خوانندگان گرامی می توانند با کانالهای ارتباطی روزنامه با ستون الو پیام ارتباط بر قرار کرده و نظرات و مشاهدات و تصاویر خود را در اختیار ما قرار دهند.

خیابان صنعت به ســـمت میدان امام حســـین(ع) با تاریک شدن هـــوا رانندگان نمی‌توانند اطراف را ببینند و چراغی هم نیســـت که راهنمایی کند. از اداره برق درخواست داریم که خیابان‌های اطراف این میدان را پوشش روشنایی دهند.
یکی از اهالی میدان صنعت

واقعـــاً باید از مردم صالح‌آباد تقدیر و تشـــکر کرد برای این اقدام مناسب در ساخت درمانگاه. باید باقی نذر و کمک‌های مردمی نیز هدایت شوند و صرف نیازهای اساسی مردم شوند. مثلاً الان ما نیاز به عمران در موضوع آب داریم. کمک کنیم تا این مشکل حل شود.
۰۹۱۸***۳۲۴۵

در شهرســـتان‌ها درخواست داریم فضایی فراهم شود تا بتوانیم نماز ظهر عاشورا و تجمع عاشورایی برگزار کنیم. این طوری عزاداری‌ها هـــم نظم پیدا می‌کند و هم پیام حمایت از راه اهل بیت بهتر منعکس می‌شـــود. الان در شهرستان‌ها دســـته‌ها و هیأت‌های فراوانی شکل گرفته‌اند که هر سال هم به آنها اضافه می‌شوند اما وقتی تعدادشان کم شود و با هم یکی شوند متحدتر می‌شویم.
Taher***@gmail.com

تاکســـی‌های همدان فرسوده شـــده‌اند و برای مسافران مناسب نیســـتند. چرا تاکســـیرانی فکری برای این تاکسی‌ها نمی‌کند؟ بعضی‌شـــان حتی ایمنی هم ندارند چه برســـد به وسایل راحتی برای مسافر. از تاکســـیرانی درخواست داریم به خاطر مسافران تاکسی‌ها را نوسازی کنند.
شهروندی از همدان

زیر پل رسالت در مسیرهای منتهی به جاده فقیره و نایب احمد با وجـــود تنگ بودن خیابانها و عبور بالای خودروها وانت بارهای میوه فروش پارک دو بل کرده و حالتی هم ایستاده اند که بیشتر از فضای خیابانها را اشغال می کنند متاسفانه برخی از شهروندان نیز برای خرید از این وانت بارها وسط خیابانها توقف کرده و راه بندان می کنند. از شهرداری همدان تقاضا داریم این وانت بارها را از این محدوده جمع آوری کنند.
یکی از اهالی رسالت

شـــبها مسیرهای میرزاده عشقی بسیار شلوغ است و ترافیک هم سنگین می شود با این و ضعیت دیر یا زود خیابانهای همدان قفل می شود . اگر پیاده راهها درست شوند باید فکری هم بحال این خیابانهای اطراف میدان کرد.
یک راننده تاکسی

دبیرکل مجمع نیروهای خط امام(ره) در همدان تأکید کرد

مدعیان عدالت مفهوم آن را نفهمیدند

قامتش فرقی با تصاویر قدیمی‌اش در مجلس و جبهه نکرده بود و صلابت کلامش برای همان سید هادی دوران اصلاحات بود. پوشـــش همان سادگی دوران گذشته را دارد. ســـید به عبای سیاه بیشتر از دیگر رنگ‌ها علاقمند است.
حجت‌الاســـلام ســـید هادی خامنه‌ای را با ویژگی برجســـته شـــخصیتی‌اش یعنی اعتماد به نفس بالا می‌شناختم. هنوز هم آن هادی است. سخنوری‌اش اما تندی ســـابق را نـــدارد و کلامش تنه به مباحث دانشـــگاهی و علمی می‌زند. ایـــن تأثیر بی‌دلیل هم نیست؛ چراکه سید هادی سال‌هاست پس از حضور در مجلس، روزنامه داری و کار مطبوعاتی با «حیات نو»، مؤسسه پژوهشکده تاریخ اسلام را راه انداخت تا به دغدغه‌های علمی و پژوهشی‌اش برسد. خودش هم چندی پیش در گفت‌وگو با «شرق» گفته بود که «الان برای امثال ما که به این سن رسیده‌ایم، فعالیت تحقیقاتی و اندکی حضور در صحنه سیاســـت، در همین حدی که هستیم، اولویت دارد».
این البته به معنـــای انزوای او از فعالیت‌های جذاب سیاســـی نبوده و هنـــوز هم دبیـــری نیروهای خط امام(ره) را بر عهده دارد و از این بابت به شهرستان‌ها و دوســـتان قدیمی اش سرکشـــی می‌کند. خودش می‌گویـــد: «هر جا لازم بوده حرفـــی بزنیم، در حد توانمـــان گفته‌ایم، به نوعی که پیامد حرف‌هایمان را خودمان تحمل کنیم نه دیگـــران بنابراین اهل انزوا نیستیم».
اما نباید از سید هادی امروز، انتظار داشت که مواضع گذشته را با آن رنگ و بو تکرار کند. سید هادی امروز بیشتر استراتژیک فکر می‌کند تا تاکتیکی.
از اســـلام می‌گوید و برتری دیدگاهی این مکتب نســـبت به دو ایدئولوژی قدرتمنـــد دنیا در قرن معاصر. از ضـــرورت ادامه دفاع از مظلوم در تمام دنیا از ســـوی ایران و اسلام سخن می‌گوید و البته از همگرایی عدالت و آزادی. مدعیان ناسازگاری اسلام و دموکراسی را هم شماتت کرد و این تکه از سخنانش ما را به دوران اصلاحات و مناظرات آزادی و دیـــن، عدالـــت و آزادی و دیگر مباحث دوگانه برد. اصلاً ســـید را بهتر اســـت برای بیان خاطـــرات آن دوران دعوت کنی چـــون گفته‌ها فراوان دارد.
سید هادی خامنه‌ای به عنوان دبیرکل نیروهای خط امام دوشنبه شـــب میهمان همدانی‌ها شد تا از قیام امام حسین(ع) بگوید و دلیل آن. کلامش شمرده و معلمی بود اما هنوز تندی ریتم سخنرانی‌هایش حفظ شده بود. در جمع از طیف‌های مختلف اصلاح‌طلبان در اســـتان تا فعالان دانشگاهی و البته یک دو تن از مسئولان دیده می‌شدند.
جمع سیاه‌پوش می‌طلبید که سید از عاشورا بگوید و هم از انگیزه‌های قیام امام سوم شیعیان.
حجت‌الاسلام سید هادی خامنه‌ای به انگیزه‌های قیام حسین‌بن علی(ع) پرداخت و گفت: ایشان به قصد امر به معروف و نهی از منکر و مبارزه با فساد و ظلم به میدان آمد و برای این کار قصد داشـــت که تمام ابزارهای قـــدرت را در اختیار بگیرد. امر به معروف و نهی از منکر خودش مبارزه است و مبارزه ابزار و قدرت می‌خواهد.
وی ادامه داد: حســـب ظاهر حجت هم بر ایشان با نامه‌های فراوان کوفیان تمام شـــده بود لذا حرکت حضرت برای تشـــکیل حکومت بود ولی آمادگی شهادت را هم داشت.
دبیر مجمع نیروهای خط امام(ره) تأکید کرد که نباید در مطالعات عاشـــورا دچار تناقض شد و نباید گفت که اباعبدا...(ع) برای شهادت قیام کرد چراکه قصدش تشکیل حکومتی به مانند پیغمبر و پدرش بود.
سید هادی خامنه‌ای در ادامه بحث قیام امام حسین(ع) را مبتنی بر دعوت انبیا دانســـت و گفت: که یکی از اصول دعوت انبیا اجرای عدالت است.
از این جا سید، به حلاجی مفهوم عدالت پرداخت.
وی مفهوم عدالت در قرآن را احترام به حقوق انسان‌ها دانست و گفت: این معنای تساوی بین همه انسان‌ها را نمی‌دهد بلکه عدالت برای این است که هر کسی به حق خودش برسد. یک عده ثروتمند نشوند و یک عده فقیر. یک عده از آزادی فراوان برخوردار نباشند و یک عده برای بیان سخن مشکل پیدا کنند.
او ادامـــه داد: عدالـــت به این معناســـت که مردم از امکانات برای رفاه زندگی به طور مساوی برخوردار باشند نه اینکه عده‌ای با اســـتفاده از رانت به مال و ثروت فراوانی دست یابند.
ســـید هادی خامنه‌ای در ادامه به ســـوء استفاده از مفهوم عدالت در برهه‌هایی از تاریخ اشـــاره کرد و خاطرنشـــان کرد: به نام عدالت مدت زیادی مردم را در بند کشیدند. سوسیالیسم و کمونیسم که بیش از یک قرن مردم گرفتار آن بودند.
وی تأکید کرد کـــه برقراری عدالت با زور، اجبار و تحمیل فایده و ارزشـــی ندارد بلکه عدالت باید از روی آگاهـــی و درک کامل انســـان‌ها از ارزش این مؤلفه باشد.
دبیرکل مجمع نیروهای خـــط امام(ره) با بیان اینکه عدالت را نمی‌توان به عنوان بسته پیشنهادی تحمیل کرد گفت: باید با انجام مستمر فعالیت‌های فرهنگی شـــاهد ارتقای فرهنگ مردم بود تا جایی که مردم به ضرورت عدالت پی برده و خودشان برای برقراری و اجرای عدالت قیام کنند.
ســـید هادی خامنه ای سپس به برانگیخته شدن شعار آزادی در غرب برای مقابله با شـــعار عدالت در شرق اشاره کرد و گفت: این در حالی بود که هر دو گروه در معرفی آزادی و عدالت دروغ می‌گفتند چراکه عدالت در مقابل آزادی است و نه آزادی در مقابل عدالت. آزادی قسمتی از عدالت است و برای تحقق عدالت حتماً باید آزادی داده شود. شرق به عدالت چسبید و غرب هم به آزادی اما مفهوم آن را هیچ کدام نفهمیدند.
وی در ادامه تأکید کرد که چنین اشتباهی در جامعه ایران نیز رخ داد اما اندیشه اصلاح‌طلبی یا جناح چپ و یـــا خط امام از دل این انقلاب این حرکت را آغاز کرد و از سال ۵۸ گفتمان ما عدالت و آزادی بود.
ســـید هادی خامنه‌ای با تأکید بر اینکه ما عدالت را برای تمام دنیا می‌خواهیم افزود: ما نباید جنگ‌طلب باشـــیم اما در مقابله با ظلم باید آماده باشیم و اگر به کسی در آن طرف دنیا ظلم شد باید با آن مبارزه کنیم. ملت ایران انقلاب نکردند که تنها مردم این کشور در آسایش باشند بلکه در هر جای دنیا ظلمی صورت گیرد باید با ظلم و ستم تقابل کرد.

پیام تاریخ، تمدن و فرهنگ مادستان
The Message Of Madestan's History & Civilization & Culture
روزنامه همدان پیام

دولت

همت مردم تهدیدهای داعش را ناکام گذاشت

معاون سیاسی، فرهنگی و اجتماعی وزیر اطلاعات گفت: در سیستان‌وبلوچستان با همت مردم و همکاری دستگاه‌های نظامی، انتظامی و اطلاعاتی تمام تهدیدهای دشمنان و داعش ناکام مانده است.به گزارش ایرنا معاون سیاسی فرهنگی و اجتماعی وزیر اطلاعات در نشست مشترک نخبگان و مدیران علمی و فرهنگی با مسئولان وزارت اطلاعات در تالار امام رضا(ع) دانشگاه سیستان‌وبلوچستان اظهار کرد: برخی رسانه‌های آمریکایی در حدود چهار ماه قبل اعلام کرده بودند که گروهک داعش در برخی کشورهای اسلامی از جمله ایران عملیات خواهد داشت که خوشبختانه تاکنون نقشه‌های شوم آنها بی‌نتیجه بوده است.

خبر

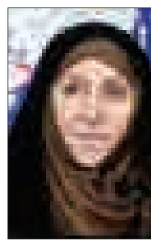

عربستان صلاحیت ندارد

سخنگوی وزارت امور خارجه در خصوص سخنان عادل الجبیر (وزیر خارجه عربستان) در کنفرانس خبری با وزیر خارجه آلمان گفت: وزیر خارجه سعودی که کشورش در بحران‌های جاری منطقه رویکرد نظامی، امنیتی و افراط‌گرایانه را در پیش گرفته و بیش از هفت ماه است که یمن کشور همسایه و مسلمان خود را هدف بمباران‌های بی‌وقفه قرار داده؛ صلاحیت سخن گفتن در مورد نقش منطقه‌ای ایران را ندارد. به گزارش ایسنا، مرضیه افخم اضافه کرد: متأسفانه تنها کشوری که همچنان با رویکرد برد-باخت به تحولات منطقه نگاه می‌کند و بر حذف سایرین اصرار دارد عربستان سعودی است و این رویکرد غیرسازنده و مخرب راه به جایی ندارد.

خبر

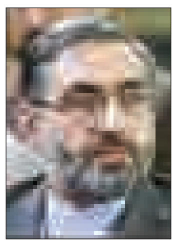

محکومیت آمریکا به پرداخت ۵۰ میلیارد دلار به ایران

رئیس کل دادگستری استان تهران از رسیدگی به ٤٥ پرونده در خصوص تضییع حقوق شهروندان توسط دولت آمریکا خبر داد و افزود: در جریان رسیدگی به این پرونده‌ها ۵۰ میلیارد دلار رأی علیه دولت آمریکا صادر شده است. به گزارش ایسنا، اسماعیلی در جلسه شورای اداری استان تهران گفت: در فضایی که نظام جمهوری اسلامی ایران مدام مورد هجمه نظام سلطه قرار گرفته در سال گذشته در ارتباط با حقوق تضییع شده شهروندان توسط شیطان بزرگ آمریکای جهانخوار ٤٥ پرونده رسیدگی کردیم و ۵۰ میلیارد دلار رأی علیه دولت آمریکا صادر کردیم. همچنین ۱٤٠ پرونده دیگر در معرض رسیدگی قرار دارد.

خبر

نوبخت در نشست هفتگی با خبرنگاران:

بزودی اخبار امیدبخشی از مقابله با تروریست‌ها در منطقه با "مشاوره ایران" خواهیم شنید

بزودی اخبار امیدبخشی درباره مقابله با گروه‌های تروریستی در منطقه خواهیم شنید که مشاوره‌های ایران نقش مؤثری در آن دارد.
به گزارش تسنیم، سخنگوی دولت در نشست هفتگی خود با خبرنگاران و در ابتدای سخنان خود اظهار کرد: اجرای برجام طبق برنامه زمان‌بندی شده و اعلام رفع تحریم‌ها در چارچوب توافقات صورت گرفته از سوی رئیس‌جمهور آمریکا و اتحادیه اروپا نشان می‌دهد هرچند در این فضای بی‌اعتمادی باید احتیاط کافی و دقت و مراقبت از سوی مسئولان در امر اجرای برجام صورت گیرد، اما می‌توان امیدوار بود این توافق به نحو کاملی به انتها و به فرجام مطلوبی رسد.
محمدباقر نوبخت وی با اشاره به اینکه دولت موظف است برای شرایط پساتحریم برنامه ریزی مناسبی داشته باشد، گفت: با توجه به اینکه برنامه ششم توسعه از ابتدای سال ۹۵ در کشور اجرایی می‌شود که در آن سیاست‌ها هم از سیاست‌های ابلاغی مقام معظم رهبری در چارچوب سیاست‌های اقتصاد مقاومتی وجود دارد و در سازمان مدیریت و برنامه‌ریزی در حال تهیه و تنظیم است.
سخنگوی دولت عنوان کرد: لایحه دائمی شدن احکام برنامه توسعه برای برنامه ششم طی دوره ۱۳۹۵ تا ۱۳۹۹ در دولت تهیه شده است و در نخستین جلسه مجلس شورای اسلامی که پیش‌بینی می‌کنیم یک شنبه هفته آینده است با قید یک فوریت تقدیم مجلس می‌شود.
نوبخت همچنین درباره قانون بودجه سال ۱۳۹۵ نیز گفت: قانون بودجه سال ۱۳۹۵ در مهلت قانونی با روش بودجه‌ریزی بر مبنای عملکرد در حال تهیه و تنظیم است که آن نیز در مهلت قانونی به مجلس ارائه می‌شود.
وی با اشاره به برنامه‌های دولت برای اقتصاد کشور برای ماه‌های آینده نیز تصریح کرد: دولت برای ماه‌های باقیمانده تا پایان سال بسته سیاستی متناسبی را برای سرعت بخشی به خروج از رکود و افزایش رشد اقتصادی همراه با مهار تورم را اجرا می‌کند.
نوبخت در ادامه با اشاره به افزایش پرداختی دولت به طرح‌های عمرانی یادآور شد: در این دوره کوتاه مدت پرداخت به طرح‌های عمرانی و واحدهای غیردولتی از مابه‌التفاوت سود تسهیلات صورت گرفت.
وی افزود: با توجه به اینکه زمان زیادی برای اجرای این بسته کوتاه‌مدت نداشتیم. سازمان مدیریت و برنامه‌ریزی، وزارت امور اقتصادی و دارایی و بانک مرکزی کار خود را آغاز کردند و طبق برنامه رئیس‌جمهور هفت هزار و ۵۰۰ میلیارد تومان از آغاز این هفته برای سرعت بخشی و تکمیل طرح‌های عمرانی پرداخت شد.

معاون وزیر کشور خبر داد:

انعقاد قرارداد خرید اقلام مورد نیاز برگزاری انتخابات

مسئول کمیته پشتیبانی و مالی ستاد انتخابات کشور گفت: قراردادهای خرید اقلام مورد نیاز برای برگزاری انتخابات دهمین دوره مجلس شورای اسلامی و پنجمین دوره مجلس خبرگان رهبری منعقد شده یا در شرف انعقاد است.
جواد ناصریان معاون وزیر کشور در گفت‌وگو با ایرنا افزود: مزایده خرید ۸۰ هزار صندوق شفاف اخذ رأی نیز بزودی براساس قانون برگزار و قرارداد در این زمینه منعقد می‌شود.
وی خاطرنشان کرد: بر اساس برنامه‌ریزی انجام شده در کمیته پشتبانی و مالی ستاد انتخابات کشور اقلام مورد نیاز برای برگزاری انتخابات سال جاری زودتر از موعد مقرر در اختیار ستاد انتخابات استان‌ها قرار می‌گیرد. مسئول کمیته پشتیبانی و مالی ستاد انتخابات کشور تأکید کرد: ستاد انتخابات تمامی برنامه ریزی‌های لازم را در راستای برگزاری یک انتخابات قانونمند با حضور پرشور مردم در پای صندوق‌های رأی را انجام داده است.
انتخابات دهمین دوره مجلس شورای اسلامی همزمان با انتخابات پنجمین دوره مجلس خبرگان رهبری هفتم اسفندماه سال جاری در سراسر کشور برگزار می‌شود.
براساس برنامه‌ریزی انجام شده قرار است انتخابات سال جاری در ۹ کلانشهر به صورت تمام الکترونیکی برگزار شود که در حال حاضر رایزنی‌ها بین ستاد انتخابات کشور و شورای نگهبان برای تأیید دستگاه اخذ رأی الکترونیکی ادامه دارد. البته صندوق‌های شفاف اخذ رأی به صورت دستی به تأیید شورای نگهبان رسیده است.
این انتخابات توسط ۹٦٠ هزار نفر عامل اجرایی برگزار می‌شود که در حال حاضر براساس جدول زمان بندی انتخابات، آموزش این افراد در استان‌های مختلف آغاز شده است.

جهانگیری خبر داد:

لغو تحریم‌ها در آذرماه

معاون اول رئیس‌جمهوری از لغو تحریم‌ها در آذرماه خبر داد و گفت: پس از لغو تحریم‌ها روزانه ۵۰۰ هزار بشکه به تولید نفت ایران افزوده خواهد شد، البته به سرعت می‌توانیم تولیدمان را به دو میلیون بشکه برسانیم.
به گزارش مهر، اسحاق جهانگیری در مراسم روز ملی صادرات از لغو تحریم‌ها در آذرماه سال جاری خبر داد و گفت: با اقداماتی که در سازمان انرژی اتمی صورت گرفته، در آذرماه تحریم‌ها لغو خواهد شد و همزمان با آن دوران جدیدی از اقتصاد ایران آغاز خواهد شد.
معاون اول رئیس‌جمهوری افزود: از روز اعلام لغو تحریم‌ها روزانه ۵۰۰ هزار بشکه نفت به تولید کشور اضافه خواهد شد و به سرعت می‌توانیم تولید را به دو میلیون بشکه در روز برسانیم.
وی با بیان اینکه برخی از گروه‌های خارجی که به ایران آماده و با مقامات ایران مذاکره کرده‌اند، منجر به عقد قرارداد شده است، اعلام کرد: برای نخستین قرارداد خارجی ٤/٢ میلیون یورو سرمایه در صنعت برق کشور وارد خواهد شد که بزودی در دولت مراحل آن را تصویب خواهیم کرد.
جهانگیری ادامه داد: اکنون در شرایط متفاوتی هستیم و مذاکرات سخت و دشواری را در سطح بین‌المللی پشت سر گذاشتیم، این در شرایطی است که دشمنان ایران با پیشروی علیه ملت و نظام به نقطه حساسی رسیده بودند که استنباطشان در این بود که باید فشار بیشتری بر ایران وارد آورند.
وی تأکید کرد: در سطح کلان مقام معظم رهبری و رئیس‌جمهور در جریان ریز مذاکرات بودند و هر جا اشکالاتی بود اصلاح می‌شد؛ در حالی که بعد از برجام رژیم صهیونیستی قصد داشت از طریق کنگره کار را ملغی کند اما اگر حتی این اتفاق صورت می‌گرفت باز هم ما پیروز میدان بودیم.
جهانگیری گفت: روال برجام می‌توانست این قدر طولانی نشود، اما مقام معظم رهبری با بزرگواری اعلام کردند که مجلس این کار را بررسی کند؛ این در شرایطی است که خوشحالیم تمام افرادی که به این توافق نکته‌ای داشتند و این فرصت را پیدا کردند که به حق یا ناحق نکات خود را مطرح کنند.
معاون اول رئیس‌جمهور افزود: در نظرسنجی‌هایی که بعد از تصویب برجام انجام شد ۹۰ درصد ملت ایران موافق و تنها ۳ درصد مخالف بودند و این در شرایطی بود که برجام یک موضوع داوطلبانه بود و رئیس‌جمهور معتقد بود که سایر کشورها تنها اعلام موافقت با برجام داشتند؛ در حالی که دولت مراحل تصویب آن را در مجلس از سوی عده‌ای مشاهده می‌کرد.
وی به روزهای قبل از انتخابات سال ۹۲ اشاره و خاطرنشان کرد: صاحبنظران پیش از انتخابات بر این باور بودند که ٤ دوره ریاست‌جمهوری آینده هم سپری خواهد شد و قطع نامه‌های سازمان ملل لغو نمی‌شود در حالی که خوشبختانه تمامی قطعنامه‌های قبلی با یک قطعنامه شورای امنیت سازمان ملل ملغی شد.
جهانگیری تصریح کرد: برخی سعی دارند با حاشیه دستاوردهای بزرگ برجام را در ذهن ملت کم کنند در حالی که به نظر می‌رسد این یک پیروزی بزرگ برای ملت ایران است.
معاون اول رئیس‌جمهور در ادامه با اشاره به ذخایر ارزی کشور خاطرنشان کرد: بیش از ۱۰۰ میلیارد دلار ذخایر ارزی داشتیم که بخشی از آن در زمان تحریم به داخل کشور منتقل و بخشی دیگر تضمین فاینانس‌ها و بخش دیگر نیز در نفت و گاز درگیر شد؛ اما اگر فرض هم بر این باشد که ۳۰ میلیارد دلار منابعی که آزاد می‌شود باید به صراحت گفت این منابع در اقتصاد کشور به کار گرفته می‌شود.
وی تأکید کرد: ممکن است آزادسازی ۳۰ میلیارد دلار ذخایر ارزی برای بنده به عنوان مسئول کار دولت چندان اتفاق مهمی نباشد ولی اگر تنها مسئول بودجه دولت بودم باید می‌گفتم که ریال آن را قبلاً گرفته و این ذخایر به ما کمکی نمی‌کند در حالی که در کلان اقتصاد تأثیر گذار است و می‌تواند در خدمت اقتصاد سرمایه‌گذاری و واردات کشور قرار گیرد. جهانگیری ادامه داد: کشور هم‌اکنون با تورم مزمن و بیکاری دو رقمی مواجه است و بنای دولت بر آن است که کارنامه‌های عملیاتی اقتصاد مقاومتی را نهایی کرده و به همین دلیل هم سیاست‌های کلی اقتصاد مقاومتی را به همه دستگاه‌های دولتی ابلاغ کرده‌ایم و ده‌ها جلسه شورای اقتصاد به این امر اختصاص یافته است.
معاون اول رئیس‌جمهوری افزود: هم‌اکنون ایران به ۱۰ کشور دنیا صادرات دارد؛ در حالی که باید صادرات را به ۳۰ کشور صورت دهیم و بنابراین وزیر صنعت، اتاق بازرگانی و سازمان توسعه تجارت باید خود را برای صدور کالا به این ۳۰ کشور آماده کنند.
وی به توانمندی بسیار بالای پیمانکاران ایرانی در صدور خدمات فنی و مهندسی اشاره و خاطرنشان کرد: صندوق توسعه ملی وظیفه دارد در دور جدید از اقتصاد ایران به پشتیبانی از توسعه صادرات کشور بپردازند؛ چراکه ۱۰۰ میلیارد دلار ذخایر ارزی که ایران در خارج از کشور دارد ٤٠ میلیارد دلار سهم صندوق توسعه ملی است و این رقم پولی است که باید در خدمت بخش خصوصی قرار گرفته یا سرمایه‌گذاری شده و پشتیبان صادرات و صادرکنندگان شود.
جهانگیری در ادامه به جلسه صبح روز سه‌شنبه هیأت عامل صندوق توسعه ملی برای بررسی مأموریت جدید خود در پشتیبانی از صادرات اشاره و تصریح کرد: هم‌اکنون خبر دادند که صندوق توسعه ملی آمادگی دارد با سیاست‌های بانک توسعه صادرات، به هر میزان منابع مورد نیاز صادرکنندگان باشد خط اعتباری با نرخ بین‌المللی تخصیص یابد.
معاون اول رئیس‌جمهوری گفت: ظرفیت صندوق توسعه‌ملی باید پشتیبان صادرات شود، البته بنای دولت این نیست که در دسترسی به این منابع برای عده‌ای رانت ایجاد کند بلکه قصد دارد در چارچوبی شفاف و در جهت حمایت از توسعه صادرات کار را پیش برد.

سخنگوی وزارت کشور اعلام کرد؛

ثبت‌نام نامزدهای خبرگان از ٢٦ آذر و مجلس از ٢٨ آذر آغاز می‌شود

نام‌نویسی برای نامزدی انتخابات مجلس شورای اسلامی از ۲۸ آذر و برای خبرگان رهبری از ٢٦ آذر آغاز می‌شود؛ در این انتخابات حدود ۹٦٠ هزار نفر عوامل اجرایی فعال خواهند بود.
به گزارش صداوسیما، سخنگوی وزارت کشور با بیان اینکه حوزه‌های اصلی اخذ رأی شامل ۲۰۷ حوزه در کشور است، اظهار داشت: برآورد می‌شود که تقریباً حدود شش هزار نفر نسبت به دوره گذشته مجلس شورای اسلامی بیشتر نامزد شوند و پیش‌بینی می‌شود انتخابات پرشکوهی را در ۷ اسفند ١٣٩٤ در کشور شاهد باشیم.
حسینعلی امیری ابراز امیدواری کرد، این انتخابات باشکوه و پرشور به ارتقای امنیت و وحدت و انسجام ملی منجر شود و یک مجلس در تراز جمهوری اسلامی ایران شکل بگیرد.سخنگوی وزارت کشور گفت: تمهیدات لازم برای برگزاری انتخابات از اواخر سال گذشته شروع شده است و یکی از مسائل مهمی که در این دوره خواهیم داشت انتخابات الکترونیکی در بخش‌هایی از کشور است.امیری افزود: دولت مصوب کرد که در کلانشهرها و تعدادی از شهرستان‌هایی که بستر فراهم است، انتخابات به صورت الکترونیکی برگزار شود.
وی با اشاره به اینکه زیرساخت‌های لازم برای انتخابات الکترونیکی در کشور فراهم است، گفت: انتخابات ٢٥ فرایند دارد که تا به حال ٢٤ فرایند آن، از ثبت‌نام تا مرحله اخذ رأی به صورت الکترونیکی انجام شده است.
سخنگوی وزارت کشور با بیان اینکه نکته قابل توجه در این دوره اجرای فرایند بیست و پنجم، یعنی جایگزین کردن صندوق‌های الکترونیکی به جای صندوق‌های دستی است، افزود: با توجه به اینکه انتخابات علاوه بر مردم که رکن اصلی هستند، دو رکن دیگر «اجرا و نظارت» هم دارد، این دو رکن باید با شورای نگهبان هماهنگ شود و این تعاملات و بحث‌های هماهنگی از اسفندماه گذشته آغاز شده است. امیری گفت: در این انتخابات صندوق‌های اخذ رأی ساخته شده نمونه در اختیار شورای نگهبان قرار گرفت و آنها نظرهایی داشتند و اعمال شد؛ درخصوص نمونه دوم دستگاه که در دو هفته گذشته در جلسه شورای نگهبان ارائه شد، کارشناسان توضیحاتی دادند و سؤالاتی مطرح و پاسخ داده شد. وی درخصوص رویکرد شورای نگهبان افزود: شورای نگهبان با انتخابات الکترونیکی موافق است؛ البته به نحوی که نظارت شورای نگهبان در این زمینه تأمین شود و آنها با جدول زمان‌بندی و تجهیزات فنی صندوق‌های اخذ رأی الکترونیکی موافقت کردند.سخنگوی وزارت کشور ادامه داد: درخصوص حوزه‌ها و بحث‌های نرم‌افزاری در حال مذاکره هستیم و کارشناسان دو دستگاه هم جلساتی در این زمینه برگزار می‌کنند.
امیری اظهار کرد: انتخابات گذشته مجلس شورای اسلامی در ١٤ شهرستان به صورت الکترونیکی برگزار شد و در این دوره شاهد توسعه انتخابات الکترونیکی هستیم.
وی گفت: صندوق‌های الکترونیکی سه قسمت دارد؛ یک قسمت مجری، یک قسمت ناظر و قسمت سوم همان صندوق الکترونیکی است و این صندوق طوری طراحی شده است که برای همه حتی نابینایان قابل استفاده و از دقت و سرعت لازم برخوردار باشد و هزینه کمتری داشته باشد.
امیری در خصوص بخش‌هایی که انتخابات غیرالکترونیکی در آنجا برگزار می‌شود، تصریح کرد: در آنجا انتخابات مانند سابق به صورت دستی است و در آنجا هم صندوق‌هایی را می‌گذاریم که نسبت به گذشته متفاوت و شفاف‌تر است.

خبر

سخنگوی رزمایش محرم در نیروی زمینی:

پیامان به همسایگان، وحدت و دوستی است و به دشمنان، هشدار جدی

سخنگوی رزمایش محرم در نیروی زمینی گفت: پیام این رزمایش به همسایگان ما پیام وحدت و دوستی و همسویی و همنوایی است و برای دشمنان این ملت پیام رزمایش یک هشدار جدی و تذکر اساسی است.
امیر پیامبری سخنگوی رزمایش محرم در نیروی زمینی در گفت‌وگو با ایلنا، با اشاره به اهداف این رزمایش عنوان کرد: اهدافی که ما برای این مرحله از رزمایش پیگیری می‌کردیم و با توفیق‌های الهی به آنها رسیدیم، سرعت عمل در طرح‌ریزی و هدایت عملیات بود آن هم در یک منطقه بسیار وسیع که توسط نیروی زمینی و با پشتیبانی قرارگاه پدافند خاتم‌الانبیا ارتش و نیروی هوایی ارتش هدایت می‌شود.
وی افزود: تاکنون جابه‌جایی یگان‌های تیپ واکنش سریع با توجه به وسعت منطقه عملیاتی و همچنین زمان رسیدن به محل تهدید به صورت موتوریزه و هوایی در این منطقه اتفاق افتاد که این مرحله از عملیات را هم یگان‌ها به خوبی پشت سر گذاشتند. همچنین اتخاذ تصمیم‌های تاکتیکی و تکنیکی از قبل طراحی شده از مبدا تا رسیدن به منطقه هدف امروز به کار گرفته شد و توانستیم در این مرحله به اهدافی که طرح‌ریزی کرده بودیم، برسیم.
سخنگوی رزمایش محرم در نیروی زمینی گفت: همچنین انجام عملیات در منطقه‌ای که مورد تهدید بود انجام شد و در این مرحله از عملیات هم تاکتیک‌های مختلف آتش و مانور و پشتیبانی‌های مؤثر خمپاره‌ای، توپخانه‌ای و آتش بالگردهای هجومی نیروی زمینی انجام شد.
امیر پیامبری خاطرنشان کرد: از ابتدا تا پایان رزمایش دیروز پروازهای شناسایی پهپادهای نیروی زمینی در جهت جمع‌آوری آخرین اطلاعات دشمن و انتقال سریع آن به فرماندهان نیروهای عملیاتی و هدایت‌کننده جهت طرح‌ریزی و هدایت عملیات بسیار مؤثر عمل کردند از نکات مثبتی که می‌توانیم در این مرحله عملیات از آن نام ببریم هدایت آتش مؤثر خمپاره‌اندازها و توپخانه نیروی زمینی و همچنین بالگردهای هجومی بود که با هدایت آتش‌های دقیق و مؤثر توانستیم به اهداف خودمان برسیم.
وی ادامه داد: در این مرحله از رزمایش از سامانه فتح ١٤ قرارگاه پدافند هوایی خاتم‌الانبیا رونمایی شد که این سامانه در منطقه به کار گرفته و عملیاتی شد و توانست پوشش خوبی را در منطقه عملیاتی ایجاد کند و یک امنیت هوایی لازم را به وجود بیاورد.
توانایی عکس‌العمل سریع یگان‌های تیپ‌های واکنش سریع مورد توجه بود که به زیبایی پیاده و اجرا شد و توسط فرماندهان نیروی زمینی ارتش مورد بازدید قرار گرفت.
سخنگوی رزمایش محرم در نیروی زمینی با اشاره به تجهیزات جدید ارتش در این رزمایش عنوان کرد: در این رزمایش با واگذاری ادوات و تجهیزات بروز و پیشرفته از قبیل سلاح‌های انفرادی رو برو بودیم که با نواخت تیر بسیار سریع و بالا کار می‌کنند. همچنین موشک‌های هدایت‌شونده لیزری و تیراندازی توسط خمپاره‌اندازها به شکل مداوم و معمول علیه مواضع دشمن به کارگیری شد.
وی افزود: علاوه بر این تاکتیک‌های بسیار مؤثری را که با آموزش‌های مداوم و فشرده توسط کارکنان یگان‌هایمان طراحی شده بود به کار گرفتیم که در این مرحله از عملیات باید روی آن منطقه از عملیات اجرایی می‌شد. لازم است از مردم این منطقه که همکاری بسیار خوبی را با یگان‌های نیروی ما داشتند تشکر کنم و از اقداماتی که توسط بهداری و پزشکان این منطقه انجام شد، تشکر می‌کنم.
امیر پیامبری با بیان اینکه با همدلی و همزبانی و با وحدت کلمه در جهت ایجاد یک امنیت مقتدر و پایدار این رزمایش را ادامه خواهیم داد، گفت: پیام این رزمایش برای ملت شریف و بزرگوار ایران اسلامی امنیت و آسایش است با این رزمایش نظامی آمادگی خود را به مردم ایران اسلامی ارائه می‌دهیم تا احساس امنیت در قلب و روح مردم افزایش پیدا کند و بدانند ما هوشیار و بیدار هستیم و هرگونه حرکت دشمن را رصد می‌کنیم و به موقع با آن برخورد می‌کنیم.
وی ادامه داد: پیام این رزمایش به همسایگان ما پیام وحدت و دوستی و همسویی و همنوایی است و برای دشمنان این ملت پیام رزمایش یک هشدار جدی و تذکر اساسی است که عکس‌العمل ما در صورتی که احساس تهدید از جانب آنها را داشته باشیم بسیار سریع، خشن و قاطع خواهد بود.

آگهی مزایده نوبت اول

نظر به اینکه در کلاسه اجرایی ۹۴۰۰۲۹/اجم محکوم‌علیه محمد ذوالفقاری‌پیمان فرزند غلامحسین طی رأی صادره از دادگاه عمومی لالجین محکوم گردیده به ۱-پرداخت مبلغ ۴۰۰/۰۰۰/۰۰۰ ریال بابت اصل خواسته ۲- پرداخت مبلغ ۱۲/۰۸۰/۰۰۰ ریال بابت هزینه دادرسی ۳- خسارت تأخیر تأدیه توسط اجرای احکام صندوق دولت، که در این خصوص و جهت استیفای محکوم‌به به تعداد ۹۰۰ قطعه اجناس تولیدی چینی-بهداشتی از اموال محکوم علیه توقیف مطابق ماده ۱۴۱ قانون اجرای احکام مدنی از طریق مزایده به فروش خواهد رسید.
مشخصات اموال منقول تولیدی چینی-بهداشتی و نظریه کارشناس:
۱-۴۰۰ سری روشوئی ساپر ۶۰ مدل مرجان در رنگ‌های سورمه‌ای و قهوه‌ای و لاجوردی درجه ۲ (هر سری ۵۰/۰۰۰ تومان، جمعاً به مبلغ ۲۰/۰۰۰/۰۰۰ تومان) ۲- ۵۰۰ سری روشوئی مدل تینا به همراه پایه درجه ۳ لعاب رنگی سفید ساده در سایز ۷۰ (هر سری ۶۰/۰۰۰ تومان، جمعاً به مبلغ ۳۰/۰۰۰/۰۰۰ تومان)
قیمت پایه کلیه اجناس فوق:
با توجه به وضعیت ظاهری اجناس همه اجناس فوق به مبلغ ۵۰/۰۰۰/۰۰۰ تومان توسط کارشناس خبره محلی ارزیابی و قیمت‌گذاری شده است.
زمان و مکان مزایده:
زمان روز سه‌شنبه مورخ ۱۳۹۴/۰۸/۲۶ از ساعت ۱۰:۳۰ الی ۱۱:۰۰ صبح در دفتر اجرای احکام مدنی دادگاه لالجین واقع در خیابان مهدیه دادگاه لالجین برگزار خواهد شد.
توضیح اینکه مزایده به صورت حضوری بوده و فروش مال تعرفه شده از قیمت پایه شروع و به بالاترین قیمت پیشنهادی واگذار خواهد شد از برنده مزایده ۱۰ درصد فی‌المجلس دریافت و الباقی ظرف مدت ۲۰ روز قابل وصول خواهد بود. بدیهی است در صورت انصراف خریدار مبلغ واریزی به نفع صندوق دولت ضبط خواهد شد. علاقمندان به شرکت در مزایده می توانند ۳ روز قبل از تاریخ برگزاری مزایده به دفتر اجرا مراجعه تا زمینه بازدید فراهم گردد. کلیه هزینه‌ای نقل و انتقال مطابق عرف می‌باشد در صورتی که روز مزایده به هر علتی تعطیل گردید مزایده فردای همان روز و رأس ساعت تعیین شده برگزار خواهد شد.
مدیر اجرای احکام مدنی دادگاه عمومی لالجین

آگهی حصر وراثت

آقای حسین نامجو دارای شناسنامه شماره ۱۷۷۸ به شرح دادخواست به کلاسه ۱۱۲/۲۱۲/۹۴ از این حوزه درخواست گواهی حصر وراثت نموده و چنین توضیح داده که شادروان عابدین نامجو به شناسنامه شماره ۱۲۹۷ در تاریخ ۸۱/۱۱/۰۶ در اقامتگاه دائمی خود بدرود زندگی گفته ورثه آن مرحوم منحصر است به: ۱-متقاضی گواهی حصروراثت با مشخصات فوق‌الذکر فرزند ذکور متوفی ۲-شیرین نامجو فرزند عابدین به شماره شناسنامه ۱۴۱۴۰ صادره از حوزه ۲ بهار متولد۱۳۴۴، دختر متوفی ۳-سیما نامجو فرزند عابدین به شماره شناسنامه ۱۹۰۳ صادره از حوزه ۲ بهار متولد۱۳۵۷، دختر متوفی ۴-خدیجه نامجو فرزند عابدین به شماره شناسنامه ۱۵۴۳ صادره از حوزه ۲ بهار متولد۱۳۴۹، دختر متوفی ۵-شاصنم نامجو فرزند عابدین به شماره شناسنامه ۹ صادره از حوزه ۲ بهار متولد۱۳۴۱، دختر متوفی ۶-فاطمه نامجو فرزند عابدین به شماره شناسنامه ۱۷۷۹ صادره از حوزه ۲ بهار متولد۱۳۵۵، دختر متوفی ۷-معصومه شرفخانی فرزند مرادقلی به شماره شناسنامه ۱۳ صادره از حوزه ۲ بهار متولد۱۳۱۹، همسر متوفی ولاغیر اینک با انجام تشریفات مقدماتی درخواست مزبور را در یک نوبت آگهی می‌نماید تا هر کسی اعتراضی دارد و یا وصیتنامه از متوفی نزد او باشد از تاریخ نشر نخستین آگهی ظرف یک ماه تقدیم دارد والا گواهی صادر خواهد شد.
قاضی حوزه ۱۱۲ شورای حل اختلاف صالح‌آباد

آگهی مزایده

در پرونده کلاسه ۲۲۲/۹۴ اجرایی طی رأی صادره از شعبه ۱۱۲ شورای حل اختلاف شهرستان اسدآباد محکوم علیه آقای مرتضی حاجی‌پناه فرزند حاجعلی محکوم به پراخت مبلغ ۱۱/۰۰۰/۰۰۰ ریال بابت اصل خواسته و در حق محکوم له لذا با توجه به اینکه محکوم علیه نسبت به برائت‌ذمه خویش اقدامی نکرده این اجرا به درخواست محکوم له اقدام به توقیف اموالی به شرح ذیل که در تاریخ ۱۳۹۴/۰۸/۱۸ ساعت ۱۰ صبح در محل اجرای احکام مدنی شورای حل اختلاف اسدآباد اقدام به عملیات مزایده جهت تأدیه محکوم‌به می‌نماید. مع‌هذا کسانی که تمایل به شرکت در مزایده را دارند می‌توانند در مدت ۵ روز قبل از مزایده اموال مشروحه ذیل را ملاحظه نمایند: ۱-یخچال ویترینی کوچک ۲- یخچال بستنی چهار درب که جمعاً مبلغ ۹/۵۰۰/۰۰۰ ریال می‌باشد که توسط کارشناس دادگستری قیمت‌گذاری شده است بدیهی است برنده مزایده کسی است که بیشترین قیمت را پیشنهاد نماید و می‌بایست ده درصدی را فی‌المجلس و مابقی را ظرف مدت یک ماه تأدیه نماید.
اجرای احکام مدنی شورای حل اختلاف اسدآباد

آگهی تحدید حدود اختصاصی

برابر شرح وارده شماره ۱۳۹۴/۲۴۵۷-۹۴/۷/۲۰ رسیده از طرف خانم شمسی مسروری نیایش فرزند بختیار مبنی بر تحدید حدود اختصاصی قسمتی از پلاک ۱۷۱۰/۱ واقع در اسدآباد محله سیدان ابتدای کوچه باغات خریداری با واسطه از مالک رسمی آقای قربانعلی سجادی به مساحت ششدانگ مورد تقاضا۱۹۰/۹۹ مترمربع یک باب ساختمان که برابر رأی هیأت شماره‌های ۱۳۹۳۶۰۳۲۶۰۰۳۰۰۳۵۱۹-۱۳۹۳/۱۲/۰۶ که منجر به صدور رأی مبنی بر صدور سند مالکیت به نام شمسی مسروری‌نیایش گردیده است. لذا برابر تبصره ذیل ماده ۱۳ قانون مذکور و بند ۲۸۹ مجموعه بخش‌نامه‌های ثبتی در مورخه ۹۴/۸/۲۳ در ساعت ۹صبح به عمل خواهد آمد بدینوسیله به مجاورین و اشخاصی که نسبت به حدود و حقوق ارتفاقی در ملک مذکور برای خود حقی قائلند می‌توانند در تاریخ مذکور در محل حضور داشته و مراتب اعتراض خود را اعلام نمایند، به مالکین ومجاورین پلاک‌های فوق‌الذکر به وسیله این آگهی ابلاغ می‌گردد که در روزهای مقرر در آگهی در محل وقوع ملک حضور بهم رسانید تا تحدید حدود املاک آنها انجام شود چنانچه هر یک از صاحبان املاک یا نماینده قانونی آنها در موقع تحدید حدود حاضر نباشد طبق ماده ۱۵ قانون ثبت ملک آنها با حدود اظهار شده از طرف مجاورین تحدید خواهد شد ضمناً واخواهی نسبت به حدود و حقوق ارتفاقی رقبات مورد تحدید طبق ماده ۲۰ قانون ثبت از تاریخ تنظیم صورت مجلس تحدیدی به مدت ۳۰ روز پذیرفته خواهند شد. محمدعلی جلیلوند
رئیس اداره ثبت اسناد و املاک اسدآباد

آگهی موضوع ماده ۳ قانون و ماده ۱۳
آیین‌نامه قانون تعیین تکلیف وضعیت ثبتی اراضی و ساختمان‌های فاقد سند رسمی

برابر رأی شماره ۱۳۹۴۶۰۳۲۶۰۰۶۰۰۱۲۰۰-۱۳۹۴/۰۷/۱۸ هیأت اول موضوع قانون تعیین تکلیف وضعیت ثبتی اراضی و ساختمان‌های فاقد سند رسمی مستقر در واحد ثبتی حوزه ثبت ملک ملایر تصرفات مالکانه و بلامعارض متقاضی خانم اختر قیاسوند فرزند خلیفه به شماره شناسنامه ۱ صادره از ملایر در شش دانگ سه باب مغازه متصل به هم به مساحت ۲۱۰/۷۲ مترمربع قسمتی از پلاک یک اصلی اراضی دولت‌آباد واقع در بخش چهار ملایر خریداری از مالک رسمی آقای قاسم رهام محرز گردیده است. لذا به منظور اطلاع عموم مراتب در دو نوبت به فاصله ۱۵ روز آگهی می‌شود، در صورتی که اشخاص نسبت به صدور سند مالکیت متقاضی اعتراضی داشته باشند می‌توانند از تاریخ انتشار اولین آگهی به مدت دو ماه اعتراض خود را به این اداره تسلیم و پس از اخذ رسید، ظرف مدت یک ماه از تاریخ تسلیم اعتراض، دادخواست خود را به مرجع قضایی تقدیم نمایند. بدیهی است در صورت انقضای مدت مذکور و عدم وصول اعتراض طبق مقررات سند مالکیت صادر خواهد شد.
تاریخ انتشار نوبت اول: ۱۳۹۴/۰۷/۲۹
تاریخ انتشار نوبت دوم: ۱۳۹۴/۰۸/۱۴
حسن قاجاریان، رئیس ثبت اسناد و املاک ملایر

آگهی موضوع ماده ۳ قانون و ماده ۱۳
آیین‌نامه قانون تعیین تکلیف وضعیت ثبتی اراضی و ساختمان‌های فاقد سند رسمی

برابر رأی شماره ۱۳۹۴۶۰۳۲۶۰۰۶۰۰۰۹۸۲ مورخه ۱۳۹۴/۰۶/۱۱ هیأت اول موضوع قانون تعیین تکلیف وضعیت ثبتی اراضی و ساختمان‌های فاقد سند رسمی مستقر در واحد ثبتی حوزه ثبت ملک ملایر تصرفات مالکانه و بلامعارض متقاضی آقای هوشنگ سلیمانی فرزند علی به شماره شناسنامه ۳۰ صادره از ملایر در ششدانگ اعیانی یک باب خانه به مساحت ۲۱۳/۷۴ مترمربع قسمتی از پلاک ۲۲۵۸ فرعی از ۵۲ فرعی از ۲۰۴۴ اصلی واقع در بخش یک ملایر مع‌الواسطه از مالک رسمی آقایان جواد، وراث غلامعلی و غلامرضا شهرت همگی علیمرادی محرز گردیده است. لذا به منظور اطلاع عموم مراتب در دو نوبت به فاصله ۱۵ روز آگهی می‌شود، در صورتی که اشخاص نسبت به صدور سند مالکیت متقاضی اعتراضی داشته باشند می‌توانند از تاریخ انتشار اولین آگهی به مدت دو ماه اعتراض خود را به این اداره تسلیم و پس از اخذ رسید، ظرف مدت یک ماه از تاریخ تسلیم اعتراض، دادخواست خود را به مرجع قضایی تقدیم نمایند. بدیهی است در صورت انقضای مدت مذکور و عدم وصول اعتراض طبق مقررات سند مالکیت صادر خواهد شد.
تاریخ انتشار نوبت اول: ۱۳۹۴/۰۷/۱۴
تاریخ انتشار نوبت دوم: ۱۳۹۴/۰۷/۲۹
حسن قاجاریان، رئیس ثبت اسناد و املاک ملایر

پیام تاریخ، تمدن و فرهنگ مادستان
The Message Of Madestan's History & Civilization & Culture
روزنامه همدان پیام
۵
چهارشنبه ● ۲۹ مهرماه ۱۳۹۴ ● شماره ۲۴۷۹
گردشگری و میراث
gardesh@hamedanpayam.com

کشف دندان‌های ۸۰ هزار ساله، تاریخ بشر را تغییر می‌دهد؟

باستان‌شناسان با کشف ۴۷ دندان به قدمت ۸۰ هزار سال در چین، به نتایج جدیدی درباره تاریخ سکونت بشر روی کره خاکی رسیده‌اند.به گزارش ایسنا، اخیراً مجموعه‌ای از ۴۷ فسیل دندان انسان در غاری در چین پیدا شده که نشان می‌دهد اجداد ما آفریقا را به مقصد اروپا ترک کردند و سپس راهی آسیا شده‌اند.دانشمندان با شواهد متعددی در حوزه ژنتیک و باستان‌شناسی به این نتایج احتمالی رسیده‌اند که با تصورات پیشین در تقابل است. پژوهشگران بر سر این موضوع توافق دارند که اجداد انسان‌های امروزی که در شاخ آفریقا سکونت داشتند، از دریای سرخ گذر کرده و نسل انسان‌های غیرآفریقایی مدرن از آنهاست.آنها تصور می‌کنند اگر دندان‌های یافت‌شده در چین واقعاً ۸۰ هزار سال عمر داشته باشد، به این نتیجه می‌رسیم که انسان‌ها مدت‌ها پیش از نقل مکان به اروپا، آفریقا را ترک کرده‌اند.

«بیابان لوت» زیر ذره‌بین ارزیابان یونسکو

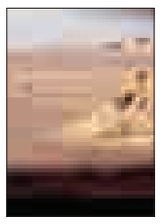

ارزیاب یونسکو از اتحادیه جهانی حفاظت از طبیعت (IUCN) در سفر به ایران در ۲۹ مهرماه بررسی شرایط ثبت جهانی بیابان لوت را در دستور کار خود داد. به گزارش ایسنا، معاون میراث فرهنگی سازمان میراث فرهنگی و گردشگری محمدحسن طالبیان با تأکید بر اینکه پرونده میراث طبیعی بیابان لوت نخستین پرونده میراث طبیعی ایران در یونسکو است که ثبت آن در فهرست میراث جهانی از اهمیت بالایی برخوردار است، گفت: پرونده ثبت جهانی بیابان لوت می‌تواند پیشگام ارائه پرونده‌های طبیعی بیشتری از سوی ایران به یونسکو باشد.وی افزود: دو ارزیاب از اتحادیه جهانی حفاظت از طبیعت (IUCN) که یکی اهل نیوزیلند و دیگری از تونس است، چهارشنبه هفته جاری به ایران سفر می‌کنند تا در بازدید از بیابان لوت به بررسی وضعیت بیابان لوت برای گزارش به یونسکو اقدام کنند.

اصلاحات در آیین‌نامه تأسیسات گردشگری

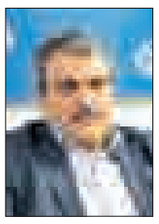

در یازدهمین نشست کمیته مشورتی گردشگری با موضوع بررسی فرصت‌های اجرای آیین‌نامه ایجاد، اصلاح، تکمیل، درجه‌بندی و نرخ‌گذاری تأسیسات گردشگری و نظارت بر آنها، معاون گردشگری ضمن اشاره به تقویت نقش و جایگاه سازمان به عنوان متولی صنعت گردشگری گفت: «هم اکنون در آیین‌نامه ابلاغی اصلاحاتی ایجاد شده است که ضمن تأکید برگردشگری به عنوان صنعت، شفاف‌سازی و ارتقای محدوده تصمیم‌گیری و جایگاه بخش خصوصی و فعالان این حوزه را نیز سبب شده است.» مرتضی رحمانی‌موحد اظهار کرد: «اطلاع‌رسانی و تبیین صحیح بندها و بخش‌های مختلف آن به یاری فعالان بخش خصوصی شکل خواهد گرفت و خواست آنها به منظور برداشت هر چه بیشتر از فرصت فراهم شده در تحقق این امر تأثیرگذار خواهد بود.»

کسب درآمد از توریست‌ها بدون کارت اعتباری ممکن نیست

موانع سر راه توریست‌ها برای پول خرج کردن

برگزاری جشنواره‌ها و همایش‌های بین‌المللی، ارائه راهکارها برای بالا بردن آمار توریست‌ها در استان، و دغدغه توسعه گردشگری بدون کسب درآمد از گردشگران خارجی و پیدا کردن راه‌هایی برای پول خرج کردن آنها همچون آب در هاون کوبیدن است .

گردشگران خارجی پس از آنکه به ایران وارد می‌شوند نخستین چالشی که گریبانشان را می‌گیرد نبود امکان پرداخت هزینه‌ها با کارت‌های اعتباری است.

برگزاری جشنواره‌های بین‌المللی فیلم و تئاتر در همدان فرصتی شد تا بار دیگر این نکته خودی نمایان کند. برخی از میهمانان جشنواره که قصد خرید صنایع دستی و فرش را از همدان داشتند با ابراز نارضایتی از نبود امکان پرداخت هزینه خرید از طریق سیستم الکترونیکی به وسیله کارت اعتباری در ایران مواردی را بیان کردند.

این موارد در حالی مطرح شد که نشریه «گلف بیزینس» هم اواخر شهریورماه امسال درباره این مشکل گردشگران خارجی در ایران، با انتشار گزارشی درباره محدودیت دسترسی به کارت‌های اعتباری (Credit Cards) نوشته بود: «این به آن معناست که گردشگران خارجی باید مبالغ لازم را به ریال پرداخت کنند یا آنکه این کار را با دلار و یورو و از طریق مبادله ارز انجام دهند.»

این نشریه ادامه داده بود: «شبکه پرداخت یکی از اجزای ضروری برای اقتصاد جهانی یکپارچه و در حال رشد است اما همچنان یک مشکل عمده برای گردشگران خارجی که به ایران سفر می‌کنند و خواستار اقامت در این کشور هستند دسترسی نداشتن ایران به بانک‌های بین‌المللی و خدمات ارائه‌دهنده کارت‌های اعتباری است.»

متصل نبودن بانک‌های ایران به بانک‌های بین‌المللی و اینکه امکان استفاده از کارت‌های اعتباری همچون مستر‌کارت و ویزاکارت وجود ندارد، همواره دغدغه‌ای برای گردشگران خارجی است؛ زیرا ناچارند پول مورد نیازشان را با خود حمل کنند و این مسأله، حس ناامنی را در مقاصدی که برایشان ناشناخته است، به همراه دارد که گاهی هم با دستبرد مواجه می‌شوند. این در حالی است که گردشگران خارجی در کشورهای خود پول حمل نمی‌کنند و معمولاً گردشگری که به کشور دیگری سفر می‌کند، پول زیادی همراه ندارد.

اما در ایران، به دلیل مشکلاتی که در این زمینه وجود دارد، به ناچار آنها مجبور هستند که مبالغ مورد نیازشان را به صورت نقدی با خود به همراه داشته باشند.

تحریم‌هایی که سال‌ها گریبان ایران را گرفته است مسأله بهره نگرفتن از کارت‌های اعتباری بین‌المللی را بر سر راه گردشگران خارجی قرار داده و آنها را با چنین چالشی مواجه می‌کند؛ چالشی که شاید بیشتر از گردشگران خارجی، به ضرر اقتصاد ایران باشد.

اگرچه اوایل سالجاری برای رفع این مشکل، معاون گردشگری سازمان میراث‌فرهنگی، صنایع‌دستی و گردشگری کشور از توزیع کارت اعتباری ویژه گردشگران خارجی از ۲۰ فروردین‌ماه توسط بانک ملی خبر داد که این کارت تنها در ورودی فرودگاه امام خمینی تهران خدمات ارائه می‌داد، اما این مشکل همچنان به قوت خود باقی است.

کارت‌های اعتباری که برای توریست‌ها و گردشگران خارجی از سوی بانک ملی ایران تهیه و صادر می‌شود، در شعبه فرودگاه امام(ره) توزیع می‌شود و تا سقف پنج هزار دلار اعتبار دارد.

اگرچه بانک ملی ایران به عنوان نخستین بانک برای تولید این دسته از کارت‌ها اقدام کرده، دیگر بانک‌ها هم در صورتی که تمایل داشته باشند می‌توانند برای صدور این کارت‌ها اقدام کنند.

چنانکه روز پنجم مهرماه امسال همزمان با روز جهانی گردشگری از کارت اعتباری بانک سپه رونمایی شد.

حالا به گفته کارشناسان اقتصادی، این تلاش‌ها، البته برای ایران با چشم‌انداز ۲۰ میلیون گردشگر در سال ۲۰۲۵ بسیار ناچیز است و در صورتی که ایران نتواند به شبکه بانک‌های بین‌المللی بپیوندد، به طور طبیعی میزان پولی که از سوی گردشگران خارجی در آن خرج می‌شود، کاهش می‌یابد و تنها برای هزینه اقامت و حمل‌ونقل صرف خواهد شد؛ در حالی که بخش قابل‌توجهی از درآمد و منفعت گردشگری خارجی در ایران باید مربوط به خرید و سودرسانی به جوامع محلی باشد.

کارشناسان بر این باورند برای رفع این مشکل در مرحله نخست باید زیرساخت‌های کار فراهم شود که از جمله مهمترین آنها، ثابت شدن نرخ ارز و دلار است.

در حال حاضر بانک‌های دیگری به جز بانک ملی نیز خدمات ارائه کارت اعتباری را به صورت محدود دارند که بانک سپه و گردشگری از جمله آنهاست اما مساله اینجاست که در این صورت نیز امکان استفاده از کارت‌های اعتباری بین‌المللی در ایران فراهم نمی‌شود؛ مگر اینکه تحریم‌ها برداشته شده و سیستم بانکی ایران بتواند با بانک‌های بین‌المللی وارد رابطه شود.

به گفته کارشناسان بانکی، شیوه ارائه خدمات برای کارت‌های اعتباری در ایران به این صورت است که بانک‌های عامل، این کارت‌ها را صادر می‌کنند و گردشگران در ایران با پرداخت معادل ریالی آن در صرافی‌ها، کارت را دریافت می‌کنند و در پایان و موقع خروج نیز اگر مبلغی در کارت مانده باشد می‌توانند معادل ارزی آن را دریافت کنند.

راهنمایان تور نیز بارها از زبان گردشگران خارجی در خصوص چالش فراهم نبودن امکان استفاده از کارت‌های اعتباری بین‌المللی در کشور اعلام نارضایتی کرده‌اند.

حالا از آنجا که صنعت گردشگری صنعتی است که می‌تواند با توجه به شرایط و مزیت‌های استان مورد توجه قرار گیرد، اینگونه خدمات هم می‌تواند به توسعه و رونق این صنعت کمک کند اما اگر زیرساخت‌های اساسی این کار که اتصال به شبکه و سیستم بانکی دنیاست، فراهم نشود نمی‌توان انتظار داشت که این مشکل دیرینه حل شود؛ زیرا حتی ارائه این کارت‌های اعتباری برای گردشگران خارجی نیز محدود بوده و در هر صورت آنها ناچار به حمل پول نقد با خود هستند.

رفع کامل تحریم‌ها اگرچه نقش عمده‌ای در اتصال ایران به شبکه جهانی بانکی دارد اما با این همه به نظر می‌رسد لازم است مسئولان نخست، مسائل داخلی در این خصوص را برطرف کنند تا پس از رفع تحریم‌ها دسترسی به کارت‌های اعتباری بین‌المللی تسریع شود.

ایران برای سونامی گردشگری آماده است

ایران که کشوری غنی از لحاظ تاریخی و میراث فرهنگی به شمار می‌آید، در روزهای آینده از بسته هزار و ۳۰۰ پروژه سرمایه‌گذاری گردشگری برای جذب سرمایه‌های خارجی و توسعه صنعت گردشگری رونمایی می‌کند.

ایران ۱۹ جاذبه ثبت‌شده در فهرست یونسکو دارد که حتی پیش از برداشته شدن تحریم‌ها هم تعداد خارجی‌هایی که از ایران بازدید می‌کردند، در دو سال گذشته تا ۱۲ درصد افزایش داشته است.ایران برای سونامی گردشگران خارجی آماده می‌شود.

رئیس سازمان میراث فرهنگی، صنایع دستی و گردشگری در مصاحبه با آسوشیتدپرس گفت: ایران برای سونامی گردشگران خارجی آماده می‌شود. ایران و قدرت‌های جهان در حال به سرانجام رساندن توافق هسته‌ای هستند که تحریم‌ها و موانع برنامه هسته‌ای ایران را از میان برمی‌دارد. سیاست‌های متعادل رئیس‌جمهور حسن روحانی و تسهیل قوانین صدور روادید، درهای ایران را برای بازگشت توریست‌های خارجی باز می‌کند.

«مسعود سلطانی‌فر» اظهار کرد: در سال ۲۰۱۴، ایران میزبان بیش از پنج میلیون گردشگر بود که با درآمد هفت‌میلیارد و ۵۰۰ میلیون دلاری را به همراه داشت. حدود نیمی از این توریست‌ها مسلمانان شیعه و نیمی دیگر توریست‌هایی از اروپا، شمال آمریکا و شرق آسیا بودند

وی گفت: گردشگری صنعتی است که در دوره پس از تحریم، بیش از دیگر بخش‌ها رشد خواهد کرد. گردشگری مسلماً موتور محرک برای بیرون آوردن اقتصاد ایران از بحران است. صنعت گردشگری ایران بازار شکوفایی برای سرمایه‌گذاران است.

پس از رفع تحریم‌ها، ما در انتظار سونامی گردشگران هستیم. مقامات ایرانی تلاش می‌کنند تا موانع سر راه گردشگران و مسائل مربوط به صدور مسافران ۱۹۰ کشور دنیا برای ورود به فرودگاه تهران را از میان بردارند.

روادید آنها اعتبار ۳۰ روزه با امکان تمدید ۱۵ روزه خواهد داشت. مسئولان گردشگری همچنین در حال برنامه‌ریزی برای صدور روادیدهای الکترونیک در اوایل سال آینده هستند

در ادامه این گزارش آمده است: ایران قصد دارد تا سال ۲۰۲۵ پذیرای ۲۰ میلیون گردشگر در سال باشد. انتظار می‌رود رشد درآمد صنعت گردشگری این کشور تا آن زمان به ۳۰ میلیارد دلار برسد.

در حال حاضر شرایط مربوط به اقامت و حمل و نقل در ایران، کفاف تعداد گردشگران را نمی‌دهد. ایران هزارو۱۰۰ هتل و اقامتگاه دارد که ۱۳۰ واحد از آنها چهار و پنج ستاره هستند.

شناسه

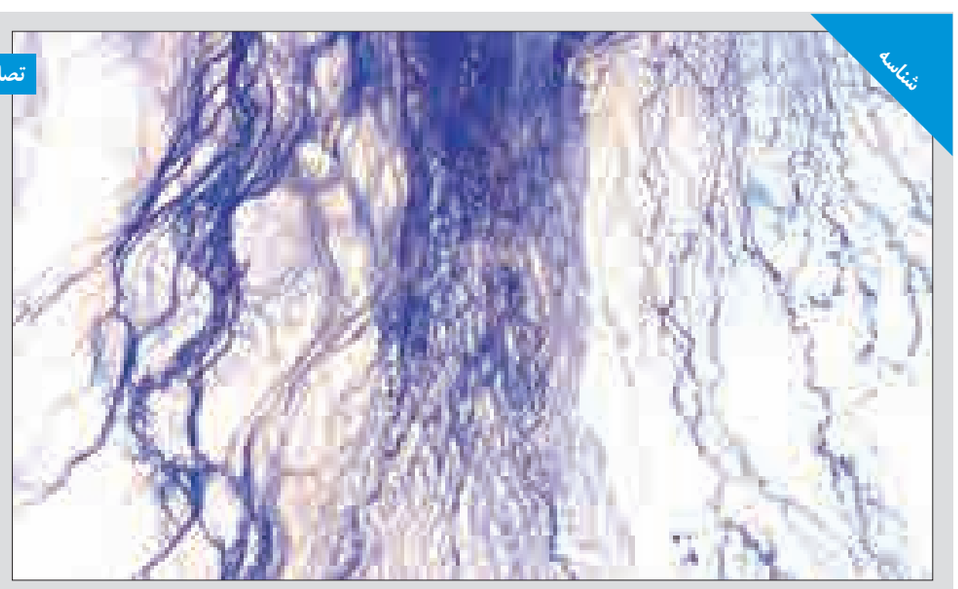

تصاویر استرالیا از فضا

اسکات کلی، فضانورد ساکن ایستگاه فضایی بین المللی از فاصله ۴۰۰ کیلومتری سطح زمین، تصاویری زیبا از سرزمین استرالیا گرفته است.

چمدان

هزینه تور؛ روزی یک میلیون تومان!

پس از توافق هسته‌ای و تأیید برجام در ایران، آمریکا و اتحادیه اروپا، یکی از پر اقبال‌ترین بخش‌ها برای آن ور آبی‌ها، سفر به ایران است.

رسانه‌های مختلفی تاکنون پیشنهادهای متعددی برای سفر به ایران به مخاطبانشان داده‌اند. تورهایی که البته در آنها هیچ نشانی از همدان نیست. این در حالی است که تاریخ ایران با همدان گره خورده است و هرگز جدا نخواهد بود.

روزنامه انگلیسی تلگراف برای مسافرت به ایران توری ۱۲ روزه ترتیب داده که قیمت آن نفری سه هزار و ۱۵۰ پوند است؛ تقریباً روزی یک میلیون تومان. پیشنهاد می‌کنیم از یکی از مرموزترین و فریبنده‌ترین کشورهای دنیا، یعنی ایران بازدید کنید.

پس از توافقات هسته‌ای ایران درهای کشورش را برای بسیاری از توریست‌ها باز کرده است همچنین با لغو کردن هشدار سفر به ایران توسط وزارت امور خارجه انگلیس به مخاطبان جدید این فرصت را می‌دهد که از کشوری که از لحاظ تاریخی و فرهنگی بسیار غنی است بازدید کنند. اکنون وقت این است که برویم.

بخش‌های مهم سفر به ایران

- **معماری اصفهان**

اصفهان یکی از قدیمی‌ترین شهرها و پایتخت ایران از سال ۱۵۹۸ تا سال ۱۷۲۲ بوده است. زمانی که به اصفهان «نصف جهان» گفته می‌شد، این شهر چهارراه تجارت و دیپلماسی بین‌المللی بود. این سفر شامل توری جدا به اصفهان برای دیدن معماری اسلامی و قهوه‌خانه‌ها نیز هست. تاریخ در تخت جمشید؛ این مکان جزو میراث باستانی «یونسکو» قرار دارد و اگر یکی از قسمت‌های برجسته خاورمیانه نباشد، از مناطق برجسته ایران هست.

این منطقه مظهر معماری نخستین امپراطوری ایرانیان است در این سفر شما یک روز کامل فرصت دارید از ایران بازدید کنید.

شعر در شیراز

شما زمانی را برای بازدید از مساجد، قلعه‌ها، باغ‌ها و قهوه‌خانه‌ها در شهر خیره‌کننده شیراز خواهید داشت.

این شهر که به عنوان منطقه حیاتی فرهنگ ایران محبوب است در قرن هجدهم و دوران زندیان پایتخت ایران بوده است. به لطف هنرمندان و عالمان این شهر شیراز شهر یاد گرفتن، شعر، بلبل و گل‌های رز است.

برنامه سفر

- **روز یکم: تهران**

وارد هتل شوید، کمی استراحت کنید و پس از ناهار کاخ گلستان مجلل و بازاری که در نزدیک آن قرار دارد را کشف کنید.

- **روز دوم: تهران**

از همه تهران از جمله کاخ‌های باستانی و جواهرات سلطنتی موجود در خزانه بانک مرکزی تهران بازدید کنید.

- **روز سوم: ابیانه**

در این روز با اتومبیل به جنوب و قسمت‌های کویری و کوهستانی ایران سفر می‌کنید. پیش از رسیدن به ابیانه یکی از جذاب‌ترین روستاهای ایران، برای ناهار در کاشان می‌ایستیم و از باغ فین و مسجد آقا بزرگ در کاشان بازدید خواهیم کرد.

- **روز چهارم: یزد**

پس از بازدید از ابیانه از یک مسجد تاریخی بازدید می‌کنیم و برای ناهار به شهر تاریخی نایین می‌رویم. بعد ازظهر به رانندگی در کویر ادامه می‌دهیم و برای مشاهده غروب خورشید به برج سکوت در یزد می‌رویم، برج‌هایی که زرتشتی‌ها ساخته‌اند.

- **روز پنجم: یزد**

برای بازدید از یزد از باغ‌های دولت‌آباد آغاز می‌کنیم و پیش از اینکه به زورخانه برای دیدن ورزش و آهنگ‌های سنتی برویم به مسجد جامع و موزه آب خواهیم رفت.

- **روز ششم: شیراز**

امروز ما به جنوب غرب می‌رویم و پیش از رسیدن به شیراز از آرامگاه کوروش کبیر، سازنده امپراطوری ایران، بازدید خواهیم کرد. پس از آن به شهر فرهنگی ایران شیراز می‌رویم.

- **روز هفتم: شیراز**

صبح از ارگ کریم‌خان در مرکز شیراز بازدید خواهیم کرد. پس از آن به بازار و قهوه‌خانه‌های معروف شیراز می‌رویم و در آخر روز نیز از مقبره شاعر معروف ایرانی‌ها حافظ بازدید خواهیم کرد.

- **روز هشتم: تخت جمشید و نقش رستم**

امروز ما از یکی از برجسته‌ترین مکان‌های ایران بازدید خواهیم کرد. تخت جمشید داریوش کبیر و کتیبه نقش جهان که در صخره‌ها قرار دارد. پس از آن دوباره به شیراز برمی‌گردیم و از این شهر زیبا بازدید خواهیم کرد.

- **روز مهم: اصفهان**

امروز به پایتخت قدیمی ایران اصفهان می‌رویم، این شهر محل اقامت ما در سه روز آینده خواهد بود، پس از اینکه در هتل مسقر شدیم در این شهر خاطره برانگیز راه می‌رویم تا اندکی از آن را بشناسیم.

- **روز دهم: اصفهان**

برنامه امروز ما این است که از چهل‌ستون میدان نقس جهان فوق‌العاده بازدید کنیم. همچنین ما از بهترین مسجدهای دنیا و کاخ عالی‌قاپو نیز در اصفهان بازدید خواهیم کرد.

- **روز یازدهم: اصفهان**

در روز دوم سفر در اصفهان از مسجدجامع اصفهان، جلفا و پل‌هایی که از زاینده‌رود عبور می‌کنند بازدید خواهیم کرد.

وقت زیادی هم برای خرید و یا نگاه کردن انسان‌ها و استراحت در بازار اصفهان وجود دارد.

- **روز دوازدهم: اصفهان**

ماپیش از اینکه آخرین شاممان را در ایران بخوریم از اصفهان هنگام صبح خارج می‌شویم و برای آخرین بار از تهران، پایتخت ایران، بازدید می‌کنیم.

جهان

اینجا همه چیز "بهترین" است

گذری در گران‌ترین شهر دنیا...

اینجا همه چیز منظم است و خبری از بی‌نظمی، ترافیک، بوق ماشین‌ها، تأخیر و دیر رسیدن نیست... اینجا زوریخ، گران‌ترین شهر دنیاست.

به گزارش ایسنا، زوریخ بزرگترین و پرجمعیت‌ترین شهر سوئیس و پایتخت فرهنگی این کشور است که در ابتدای ورود به آن، بیشترین چیزی که جلب توجه می‌کند، آرامش حاکم در میان مردم است؛ آرامشی که ناشی از دور بودن هیاهوهای رایج در یک کلان‌شهر است. حمل‌ونقل عمومی به ویژه خطوط تراموا مهمترین ویژگی شهر زوریخ است که بخش زیادی از آرامش حاکم در این شهر را سبب شده است. همه جای شهر تحت پوشش خطوط مختلف تراموا، مترو، اتوبوس و همچنین قایق‌های مخصوص حمل مسافر است و در هر ایستگاه تایم ورود هر خط اعلام می‌شود که علی‌رغم تداخل برخی از خطوط تراموا با مسیر عبور خودرو، اما کمترین تأخیری در ورود و خروج آنها از ایستگاه مشاهده نمی‌شود.

حرکت وسایل حمل و نقل عمومی در این کشور معروف به ساعت به قدری دقیق است که می‌توانید ساعت‌تان را با ورود قطار یا تراموا به ایستگاه تنظیم کنید.

خرید بلیت به صورت مکانیزه که دستگاه آن در همه ایستگاه‌ها نصب شده است، مشخص بودن مسیر حرکت از طریق نقشه‌هایی که در ایستگاه‌ها و داخل ترن‌ها قرار دارد و اعلام لحظه به لحظه ایستگاه‌ها و مشخص بودن ایستگاه‌های مشترک، استفاده از وسایل حمل و نقل عمومی را برای هر شخصی مهیا می‌کند و حتی توریست‌ها هم با هر زبان و درک و فهمی در بدو ورود به راحتی می‌توانند با استفاده از این وسایل خودشان را به نقطه دلخواهشان برسانند.

حتی در داخل تراموا پیش از رسیدن به ایستگاه‌هایی که با دیگر خطوط مشترک هستند، ساعات ورود خط‌های دیگر درج می‌شود و نام ایستگاه‌های دیگر هم با تایم رسیدن مشخص شده است.

سوئیسی‌ها در احداث خطوط تراموا آنقدر باتجربه هستند که به بسیاری از کشورهای دیگر از جمله آمریکا تجربیات‌شان را منتقل کرده‌اند. تراموا و قطارهایی هم برای استفاده افراد ویلچرنشین وجود دارد که ساعات ورود آنها نیز روی تابلوها با علامت ویلچر مشخص است. با وجود آنکه برای ورود به مترو و تراموا محلی برای ارائه بلیت تعبیه نشده و کسی بلیت چک نمی‌کند، اما همه خود را موظف می‌دانند از دستگاه‌های مکانیزه بلیت خریداری کنند؛ بلیت‌هایی که قیمت روزانه آن حدود هشت فرانک (معادل ۳۲ هزار تومان) و تک سفر آن حدود دوتا چهار فرانک است.

ارقامی که بر اساس مسیر حرکت در منطقه ۱۱۰ زوریخ که مراکز اصلی در آن واقع شده، متغیر است.

دیرینه

مدال «مانایی»ها در گورستان

ابهام‌زدایی از چهره ماناها در یک کاوش

کاوش اضطراری نجات‌بخشی در محوطه کانی زیرین نخستین کاوشی است که در آن یک گورستان مانایی در کنار محوطه مسکونی و کارگاه، کاوش شده است .

علی هژبری در گفت وگو با همدان‌پیام به عنوان سرپرست هیأت کاوش در گورستان مانایی علی‌آباد سقز گفت: می‌توان ادعا کرد خانواری گسترده در کانی زیرین زندگی می‌کردند که به کار صنعت مشغول بوده و مردگان‌شان را نیز در کنار این محوطه دفن می‌کردند.

وی افزود: گمانه‌زنی به منظور تعیین عرصه و پیشنهاد حریم و کاوش در گورستان مانایی علی‌آباد کانی زیرین به کشف یک مدال با حروف لاتین، ظروف سفالی، ظروف مینیاتوری آیینی کوچک، خمره، تعدادی دستبند دو سره انجامید.

هژبری کانی زرین را نام چشمه‌ای کوچک در دامنه کوه سلطان و از منابع غنی آهن منطقه دانست که در سال ۱۳۷۸ محوطه مجاور این کوه و چشمه توسط صابر وفایی شناسایی و در سال ۱۳۸۰به ثبت آثار ملی رسید.

به گفته وی، نخستین گزارش‌های کاوش غیر مجاز در این محوطه به سال ۱۳۹۲ برمی‌گردد، این کاوش‌ها نشان داد با گورستانی از گورهای چهار چینه سنگی و پوشش خرسنگی مواجه هستیم.

هژبری با بیان این نکته که در بازدیدهای انجام شده از منطقه با افزایش تعداد چاله‌های حفاران غیر مجاز روبه‌رو شده‌اند، افزود: به همین دلیل برای حفظ حداقل باقیمانده اطلاعات، کاوش اضطراری نجات‌بخشی به همراهی هیأتی متشکل از کارشناسان باستان‌شناسی آغاز شد.

این باستان‌شناس با تأکید بر این نکته که کاوش در این محوطه مسکونی کارگاهی و گورستان مشخص کرد سفال‌های پیدا شده از آن متعلق به عصر آهن دو و سه و مربوط به دوره ماناهاست، گفت: محوطه به سه بخش گورستان تاریخی، گورستان اسلامی، محوطه معماری شامل مسکونی و کارگاهی تقسیم می‌شود .

وی با اشاره به مشاهده دو دوره تدفین مانایی و اسلامی در این قبرستان بیان کرد: در تدفین‌های اسلامی که به نظر متعلق به دوره متأخر اسلامی است یک مدال کوچک کشف شد که آثار حروف لاتین در آن نمایان بود.

این باستان‌شناس کشف نمونه‌هایی از استخوان‌های حیوانی و تعدادی اشیای مفرغی را از جمله آثار به دست آمده در کاوش‌ها دانست و با اشاره به برگزاری نشستی درباره اهمیت کاوش با اهالی منطقه، گفت: با برگزاری این نشست و توجیه مردم منطقه آنها نیز تعدادی از مواد فرهنگی را که از محوطه به دست آورده بودند تحویل گروه باستان‌شناسی دادند. به گفته هژبری، ساختار گورهای مانایی مشاهده شده در این قبرستان شباهت بسیاری با گورهای سکایی دارد. همچنین بررسی مقدماتی در کوه سلطان نشانه‌هایی از برداشت سنگ آهن در آن دوره را نشان می‌دهد.

پیام تاریخ، تمدن و فرهنگ مادستان
The Message Of Madestan's History & Civilization & Culture
روزنامه همدان پیام
۶
چهارشنبه ● ۲۹ مهرماه ۱۳۹۴ ● شماره ۲۴۷۹
فرهنگ و هنر
farhang@hamedanpayam.com

فعالان عرصه کتابخوانی تقدیر می‌شوند

معاونت فرهنگی وزارت فرهنگ و ارشـــاد اســـلامی همزمان با هفته کتاب (هفت تا ۱۳ آبان)، به صورت ویژه از معلمان، پیش‌نمازان، مهدهای کودک، کتاب‌داران و کتابفروشی‌های فعال در عرصه کتاب و کتابخوانی قدردانی می‌کند.

به گزارش خبرآنلاین، امسال در دومین دوره از جشنواره «تقدیر از افراد و گروه‌های برگزیده در ترویج کتابخوانی» علاوه بر تجلیل از برگزیدگان بخش ویژه، از افراد، گروه‌ها، تشـــکل‌های مردمی و نهادهای غیردولتی که فعالیت‌های مؤثر و نوآورانه‌ای در حوزه ترویج کتابخوانی داشـــته‌اند، قدردانی می‌شود.

به گزارش ستاد اطلاع‌رسانی جشنواره تقدیر از افراد و گروه‌های برگزیده در ترویج کتابخوانی،علاقمندان به شرکت در این جشنواره می‌توانند هم بـــه صورت فردی بـــرای حضور در این رقابت‌ها اقـــدام و گزارش‌ها و مســـتندات فعالیت‌های خود را به دبیرخانه جشـــنواره ارسال کنند و هم ســـازمان ها و اُرگان‌هـــای مربوط می‌توانند به معرفـــی افراد و نیروهای برگزیده خود مبادرت ورزند. فراخوان جشنواره ترویج کتاب، پیش از این از سوی معاونت فرهنگی وزارت فرهنگ و ارشاد اسلامی به تمام ادارات ارشـــاد در استان‌ها و شهرستان‌های کشور، تشـــکل‌های حوزه فرهنگ، تشـــکل‌های فعال در عرصه کتاب، انجمن‌های نویســـندگان، وزارت و ادارات کل آموزش و پرورش، اتحادیه ناشران، مراکز بهزیستی و مهدهای کودک ارسال شده است. شاخص‌های انتخاب برگزیدگان در این حوزه از این قرار است؛ تأثیر پایدار در گسترش کتابخوانی میان مردم، خلاقیت و نوآوری در برنامه‌ها و شـــیوه‌های اجرایی، استفاده مناسب از مشارکت مردم و نخبگان، استفاده خلاقانه و بهینه از امکانات و ظرفیت‌های عمومی و مردمی، قابلیت معرفی به سایر مناطق به عنوان الگو و تأثیر در گسترش ترویج کتابخوانی به عنوان یک حرکت مؤثر فرهنگی.

جشنواره

نخستین جشنواره بین‌المللی فیلم و عکس مهر محرم برگزار می‌شود

رئیس مرکز رســـانه‌های دیجیتال وزارت فرهنگ و ارشاد اسلامی از برگزاری نخستین جشنواره بین‌المللی فیلم و عکس مهرمحرم خبر داد و گفت: این جشـــنواره در سه سطح استانی، منطقه‌ای، ملی برگزار خواهد شد.

به گزارش ایرنا، سید مرتضی موسویان افزود: براساس هماهنگی‌های به عمل آمده با مؤسسه موج فرهنگ و همکاری مرکز فناوری اطلاعات و رسانه‌های دیجیتال وزارت فرهنگ و ارشاد اسلامی هشتمین سوگواره و جشنواره مهرمحرم در چند سطح و بخش برگزار خواهد شد.

مشـــاور وزیر ارشاد گسترش فرهنگ و هنر عاشورایی در سطح جامعه و فضـــای مجازی، همگرایی و هم‌افزایی ملـــی و بین‌المللی در حوزه تولید و نشـــر محتوای فرهنگی عاشورایی، تحکیم پیوند بین دین، هنر و رسانه، آشنایی عموم مردم ایران اسلامی و کشورهای جهان با آداب و آیین‌های عزاداری در ماه محرم و فرهنگ‌ســـازی، اســـتفاده بهینه از ابزارهای رســـانه‌های دیجیتال با تشـــویق به تولید محتوای اصیل را از جمله مهمترین اهداف این رویداد بین‌المللی برشمرد.

موسویان همچنین در ادامه به بخش‌های مختلف این جشنواره و مسابقه اشاره کرد و افزود: دو بخش فیلم و عکس شامل داستان کوتاه، مستند، نماهنگ، پویانمایی، تجربه (تولید اثر با دوربین‌های خانگی) در بخش فیلـــم و در بخش فیلم با موضوع ملی درباره زندگی امام حســـین(ع)، رفتار و منش، کرامات، اندیشه و فرهنگ، گفتار و مناظرات امام حسین (ع)، محرم از نگاه مردم و دیگران آیین‌های حسینی و عزاداری محرم، بصیرت و آگاهی در شناخت درستی و نادرستی بر پایه مبانی فکری امام حســـین (ع) و نمادها و اشارت‌های عاشورایی و حسینی از جمله این بخش را تشکیل خواهند داد.

وی گفت: در بخش بین‌الملل نیز موضوع راهپیمایی اربعین حسینی و زوایای هنری به یاد ماندنی از این سفر زیارتی عظیم به همراه بازسازی عتبات عالیات و نمایش ارادت مشـــارکت‌کنندگان مردمی در توسعه و تجهیز حرم‌های شریف در عراق را شامل خواهد شد.

مشـــاور وزیر ارشاد در ادامه آخرین مهلت ارسال آثار در بخش ملی را بیســـت و هشـــتم آبان‌ماه و در بخش بین‌الملل در بیست و دوم آذرماه سالجاری عنوان کرد و افزود: مراسم اختتامیه و تجلیل از برگزیدگان ملی و بین‌المللی این رویداد معنوی بهمن‌ماه ۹۴ در استان سمنان با همکاری اداره کل ارشاد این استان برگزار می‌شود.

موســـویان نحوه ثبت نام و ارسال آثار را به سه زبان فارسی، انگلیسی، عربی از طریق ســـایت WWW.MEHREMOHARRM.IR عنوان کرد.

رئیس مرکز فناوری اطلاعات و رســـانه‌های دیجیتال وزارت فرهنگ و ارشاد اســـلامی همچنین درباره جوایز این مسابقه گفت: جوایز این رویداد مهم بین‌المللی معادل یک میلیارد ریال است که در بخش فیلم ـ ملی ۲۸۵ میلیون ریال، در بخش فیلم ـ بین‌المللی ۱۸۵ میلیون ریال و در بخش عکس ـ ملی و بین‌المللی نیز ۱۸۰ میلیون ریال جایزه اختصاص داده شده است که سفر به عتبات و همچنین سفر به مشهد مقدس نیز از جمله این جوایز است.

نخستین کتاب «صوتی» در همدان تولید شد

مدیرکل کتابخانه‌های عمومی استان همدان از تولید نخستین کتاب «صوتی» در استان همدان با عنوان «مثنوی معنوی» خبر داد.

عاطفه زارعی از تولید نخستین کتاب صوتی در استان همدان خبر داد و گفت: کتاب صوتی «مثنوی معنوی» نخستین کتاب صوتی تولید شده در نهاد کتابخانه‌های عمومی استان همدان است.

وی بـــا تأکید بـــر اینکه این کتاب به بخش نابینایـــان کتابخانه مرکزی همدان اهدا شـــده است، افزود: کتاب صوتی «مثنوی معنوی» با هدف فرهنگ‌سازی تولید افتخاری کتاب‌های صوتی و ترویج فرهنگ تبدیل کتب به فایل صوتی برای استفاده اعضای نابینا و کم‌بینا تولید شده است.

مدیرکل کتابخانه‌های عمومی اســـتان همدان با اشـــاره به اینکه کتاب «گویا» جایگاه خود را در بین مردم باز کرده اســـت، گفت: با توســـعه اینترنـــت، تکنولوژی‌های ارتباطی، فرمت‌های جدید فشـــرده صوتی و دســـتگاه‌های پخش صوتی MP۳ که به راحتی قابل حمل هستند، محبوبیت کتاب‌های صوتی رو به افزایش است.

زارعی اظهار کرد: این رشد با دسترسی به خدمات دانلود کتاب‌های «گویا» شدت یافته و همگانی شدن دستگاه‌های پخش موسیقی مانند آی‌پودهـــا نیز کتاب‌های صوتی را برای عموم افراد قابل دســـترس کرده است.

وی گفت: امروزه صنعت نشـــر «کتاب سخنگو» در دنیا، صنعتی بزرگ بوده که برای ارتقای فرهنگ مطالعه کتاب و همچنین تلفیق دنیای نشر ســـنتی با امکانات و الزامات نشـــر روز و بهره‌مندی از آن در استان نیز مفید است.

زارعی بیان کرد: عنوان کتاب صوتی شده، «مثنوی معنوی» و تألیف و بازنویسی آن را راضیه ایمانی خوشخو انجام داده است.

سینـما

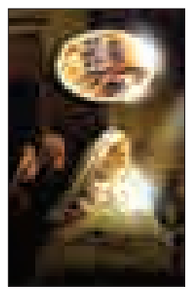

سینما

- قدس۱: .....محمدرسول...
- قدس۲: .....مزار شریف
- سینما کانون..... قندون جهیزیه
- بهمن ملایر: ..... محمدرسول...
- فرهنگ کبودراهنگ.....محمدرسول...
- آزادی تویسرکان..... محمدرسول...

عزاداری های محرم در آئینه تاریخ

این روزها همدان حال و هوای عزاداری سید و ســـالار شـــهیدان را به خود گرفته و هر کوی و برزنی با عزاداری مرســـوم خود سیاه‌پوش عزای حسینی شده است.

از سالیان دور این رسم بر شهر حاکم بود که چند روز مانده به ماه پیروزی خون بر شمشیر مردم همدان با نصب پرچم عزای امام حسین (ع) بر سر در منازل خود به استقبال ماه محرم رفته و کم کم خود را برای برپایی خیمه‌های عزاداری آماده می‌کنند.

هر ســـال در آســـتانه ماه محرم شهر همدان حال و هوای دیگری به خود گرفته و به هر نقطه‌ای که نگاه می‌کنیم پرچم‌های مشـــکی نمای اشک و ماتم محرم را به چشم‌ها هدیه می‌کند. آیین‌های عزاداری به فراخور فرهنگ و شـــیوه‌های مرســـوم هر منطقه در استان متفاوت اســـت اما از دیرباز همواره در قالب هیأت‌های مذهبی و راه‌اندازی دسته‌ها و تکایا برگزار شده است.

با وجود گذشت بیش از هزار سال از مصیبت شهادت امام حسین(ع) و یاران وفادارش، نه تنها از عمق این حادثه کاسته نشده، بلکه هر چه می‌گذرد، عاشـــورا قلمروی گسترده‌تری شـــده و آیین‌های عزاداری باشکوه بیشتری برگزار می‌شود.

با نگاهی به تاریخ ایران درمی‌یابیم نه تنها در همدان که سقایی در میان رسوم پا برجا ماند، بلکه آیین‌هایی چـــون نخل‌گردانی و حمل تابوت‌های تمثیلی شهدای کربلا در شهر، در زمان آل‌بویه مرســـوم بوده و در زمان قاجار نیز ساختن تکیه دولت موجب رونق گرفتن تعزیه شد.

از گذشـــته تا امروز در مراســـم عزاداری همدان

مراســـم عزاداری ماه محرم وصفر در تمامی نقاط استان همدان باشـــکوه خاصی برگزار می‌شود.

مردم استان در ایام محرم، در روزهای تاسوعا، عاشورا، ســـومین روز شهادت حضرت امام حسین(ع) و روز اربعین با تشکیل دسته‌های عزاداری به تکـــرار مرثیه‌هایی می‌پردازند که توسط مداحان خوانده می‌شود.

در هیأت‌های عـــزاداری نیز به طور عام، از وسایلی چون علم، کجاوه، پالکی، چهل چراغ، پرچم، خیمه‌گاه، بیرق و گهواره علی‌اصغر به عنوان نماد عزا و سوگواری استفاده می‌شود.

مراسم شـــبیه‌خوانی و تعزیه نیز در روزهای عاشورا و سوم در هر محله و هیأت به نوعی اجرا می‌شود.

دو گروه از دسته‌های سینه‌زنی قدیمی همدان معروف بـــه حیدری‌ها و نعمتی‌ها مربوط به دو محله قدیمی همدان، یعنی محله جولان و امامزاده یحیی هستند.

هر یک از این دوگروه دارای مراسم ویژه‌ای هســـتند.آنها در روز عاشورا در محله جولان به اجرای مراســـم عزاداری می‌پردازند و در سوم شهادت امام حسین (ع) از محله امامزاده یحیی بیرون می‌آیند.

از رسوم دیگر عزاداری محرم مراسم قمه‌زنی بـــود که در روز عاشـــورا انجام می‌گرفت و عزاداران کفن‌پوش در دســـته‌های چند نفره اقـــدام به قمه‌زنـــی می‌کردنـــد؛ در این میان رسومی مانند زخم‌زنی، سنگ‌زنی قفل آجین و شـــمع آجین کردن بدن وجود داشت که اکنون منسوخ شده اســـت و جز نامی از آن برجای نمانده اســـت. عـــزاداران برای قفل آجین کردن، بدن خود را ســـوراخ کرده و به آن قفل می‌زدند که عملی بسیار دردناک بوده و گاه به عفونت و بیماری فرد منجر می‌شد.

عزاداری امام حســـین (ع) از روزگاران قدیم تاکنون همراه با رســـوماتی برگزار می‌شـــده که در این میان آیین ســـقایی همدان، تبلور عشق خالصانه مردم این دیار به ساقی کربلا حضرت ابوالفضل (ع) و شاه کربلا حضرت اباعبدا...(ع) است.

دیار الوند دیرزمانی اســـت در عزاداری امام حسین (ع) رسم عاشقی به پا کرده و صدای طبل و سنج که از سالیان دور در همدان باب بود، را با نوای کربلاییان همراه می‌سازد.

عزاداری در همدان همواره به این گونه بوده که هر مسجد یا حسینیه‌ای دارای هیأتی بوده و از دهه اول این ماه دور هم جمع شـــده و ساعاتی از شب را به سینه‌زنی و نوحه‌خوانی سپری می‌کنند و سپس همان هیأت را راهی کوچه‌های محلات می‌کنند تا کسانی که به هر دلیلی نتوانستند در هیأت‌ها حضور یابند نیز از این برنامه‌ها فیض ببرند.

این هیأت‌ها در دســـته‌های عـــزاداری خود از وســـایلی چون علم، کجاوه، چهل چراغ، پرچم، خیمه‌گاه، بیرق و گهواره علی‌اصغر(ع) بـــه عنوان نماد عزا و ســـوگواری اســـتفاده می‌کنند.

این روال تا روز عاشـــورا ادامه می‌یابد و روز عاشـــورا همه هیأت‌ها به صورت دسته‌های عـــزاداری که برخـــی ســـینه‌زنی و برخی زنجیرزنی می‌کنند، از هر محله‌ای در مســـیر میدان امام خمینی(ره) قرار می‌گیرند تا ظهر عاشورا ضمن تجمع در میدان امام (ره) نماز ظهر را در این مکان اقامه کنند.

سپس عزاداری‌ها تا مساجد و حسینیه‌ها ادامه می‌یابد و نذری روز عاشورا که عمدتاً قیمه است، بین عزاداران توزیع می‌شود.

از سقایی تا نذری

اما آنچه در میان رسم و رسوم‌های عزاداری همدانی‌ها از قدمت بالایی برخوردار است، آیین ســـقایی اســـت که به همت پیرغلامان عباســـیه جـــولان از محلات کهـــن همدان ماندگار شـــده و امروز نسل جدید نیز از آن بهره‌مند هســـتند. آیین ســـقایی در روزهای تاسوعا و عاشـــورا در بین عزاداران حرکت کرده و گلاب و آب توزیع می‌کنند و بسیاری از مردم برای گرفتن حاجت و یا ادای نذر هر سال به مراسم این سقاها می‌آیند.

این آیین به همت میـــراث فرهنگی همدان در لیست آثار ملی به ثبت رسیده که در این راستا باید بتوانیم این گونه آیین‌های معنوی و اثرگذار را به وسیله ثبت ماندگار کنیم تا آیین کهن نیاکان به فراموشی سپرده نشود.

> **هر چند بسیاری از رسوم‌های عزاداری امام حســـین(ع) از گذشـــته تاکنون هنـــوز اجرا می‌شود و یا به کل از بین رفته است اما باید گفت اگر روزها می‌آیـــد و ســـال‌ها می‌گذرد ذره‌ای از عشـــق مـــردم به شهدای کربلا کاسته نشده**

در عصر عاشـــورا نیز تعزیه‌ها کار خود را در برخـــی از نقاط همدان آغاز و واقعه کربلا را برای تماشاگران بازگو می‌کنند.

اما آنچه در ســـال‌های گذشـــته از عزاداری سیدالشـــهدا (ع) در هر شهری دیده می‌شود تجمع عـــزاداران در یک نقطه و عزاداری به صورت دسته‌جمعی است به نوعی که شاهد همه‌گیر شدن آن در سطح کشور هستیم.

از سال‌های گذشـــته مسئولان همدان هم بر آن شـــدند تا ضمن تجمع همه مردم همدان در میدان مرکزی این شـــهر به صورت واحد عزاداری کنند که به نوعی بسیار مورد استقبال قرار گرفت.

سقاهای هیأت‌ها که لباس‌های بلند مشکی یا سبز می‌پوشند، گلاب و آب را به یاد لبان تشنه و شهدای دشت کربلا در بین عزاداران می‌پاشند.

حسینیه جولان بزرگترین دسته عزاداری را دارد اما بقیه هیأت‌ها نیز دسته‌های سینه‌زنی و زنجیرزنی دارند که تا میدان امام دسته‌های عزاداری آنها برپاست.

در کنار این مراســـم نذری دادن همچنان با برنامه‌هایی مشـــابه در حال انجام اســـت در مریانج برای ظهر عاشورا همه حلیم می‌پزند، در همدان صبح روز عاشورا حلیم و در ظهر عاشورا غذای اغلب خورشت قیمه است که همه به نوعی از این نذری بهره‌مند می‌شوند.

اما برخی هم که در مقابل دسته‌های عزاداری گوسفند قربانی می‌کنند، ناهار آبگوشت نذری می‌پزند. با گذشـــت زمان برخی هیأت‌ها در اجرای برنامه‌های مذهبی سنتی حال و هوای سابق را نداشته و بسیاری از آیین‌ها کمرنگ شده و آن طور که باید به آیین‌های عزاداری سال‌های قبل توجهی ندارند.

هر چند بسیاری از رســـوم‌های عزاداری امام حسین(ع) از گذشته تاکنون هنوز اجرا می‌شود و یا به کل از بین رفته اســـت اما باید گفت اگر روزها می‌آید و سال‌ها می‌گذرد ذره‌ای از عشق مردم به شهدای کربلا کاسته نشده، بلکه با وجود کمرنگ شدن برخی رسوم‌ها، عزاداری سید و سالار شهیدان همچنان رنگ و بوی عمیق‌تری به خود می‌گیرد و خون خدا سرخ‌تر می‌شود، البته در این بین، باید به آیین‌ها و رسوم سنتی هر دیـــار و زنده نگه‌داشـــتن آن توجه لازم را داشت، زیرا این آیین‌ها نمادی از عشق دیرین به‌اباعبدا...الحسین(ع)است.

این روزها مـــردم همدان بار دیگر در برپایی عزای حســـینی در هر کوی و برزن به سر و سینه می‌زنند تا اشک ماتم عزای سیدالشهدا (ع) را بر وجودشـــان عطر ســـخاوت و بر زندگانیشان برکت بنشانند.

طرح روز

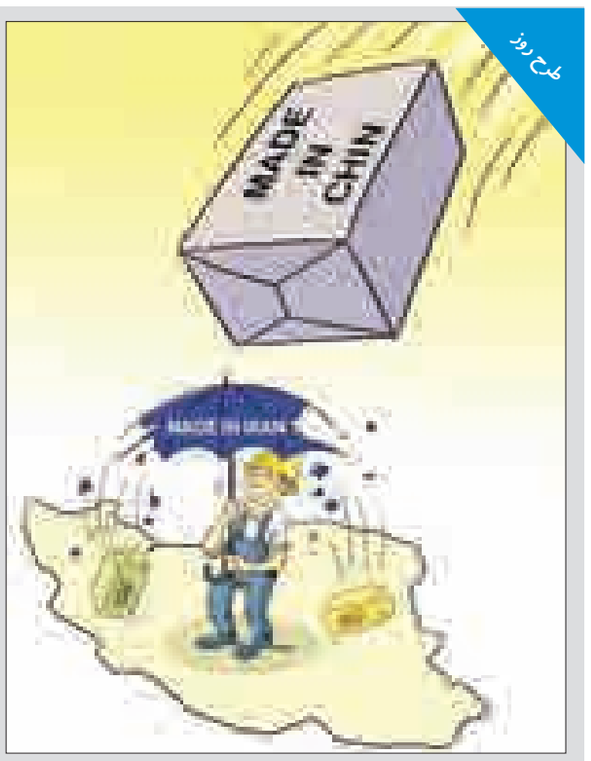

فاجعه واردات کالای چینی

طاهر شعبانی

رئیس ارشاد همدان خبر داد

درخشش هنرمندان نمایش همدان در جشنواره تئاتر رضوی

هنرمندان تئاتـــر همدان در نهمین دوره جشـــنواره سراســـری تئاتر رضوی خوش درخشیدند.

به گزارش روابط عمومی اداره کل فرهنگ و ارشـــاد اسلامی استان همدان، رئیس اداره فرهنگ و ارشـــاد اسلامی شهرستان همدان گفـــت: هنرمندان گروه نمایشـــی «صحنه» شهرســـتان همدان در نهمین دوره جشنواره سراسری رضوی با کسب پنج رتبه برتر این جشنواره، درخشش خیره‌کننده‌ای داشتند.

داوود ابوترابی افزود: در این جشـــنواره که به میزبانی استان هرمزگان برگزار شد گروه هنری «صحنه» بـــا نمایش «گل پری» موفق به کســـب پنج مقام نخست به همراه تقدیر بخش موسیقی شـــدند. رئیس اداره فرهنگ و ارشاد اسلامی شهرستان همدان بیان کرد: در آیین اختتامیه ایـــن رخداد بزرگ هنری کشـــور که هر ســـاله به میزبانی هرمزگان برگزار می‌شـــود؛ رتبه نخست نویسندگی، کارگردانـــی و همچنیـــن طراحی صحنه به محسن پورقاسمی و رتبه نخست بازیگری مرد نیـــز به حامد ترابی تعلـــق گرفت.وی گفت: همچنین با رأی هیـــأت داوران این جشنواره جایزه بهترین نمایش نیز به محسن پورقاسمی سرپرست گروه نمایشی «صحنه» اعطا شد.

ابوترابی با اشاره به اینکه نمایش «گل پری» بـــه عنوان اثر برگزیده این جشـــنواره برای اجرای عموم در مشـــهد نیز دعوت شـــده است، افزود: در بخش موسیقی نمایش نیز از محمدرضا عباسی هنرمند موسیقی همدان به خاطر ساخت و اجرای موسیقی نمایش «گل پری» تقدیر شـــد. وی گفت: در این نمایش بازیگرانی همچون حامد ترابی، ندا هادیان، پدرام محمدی و فاطمه پورقاســـمی ایفای نقش کرده که طراحی و ساخت عروسک‌ها نیز بر عهده طیبه آنجدانی بود.

رئیـــس اداره فرهنگ و ارشـــاد اســـلامی شهرستان همدان بیان کرد: علاوه بر موسیقی نمایش که برعهده محمدرضا عباسی است، مدیر صحنه ایـــن نمایش را مهدی رضایی، طراحی و ســـاخت لباس را مهناز کرمی و طـــراح دکور آن را نیز میتـــرا گلپریان انجام داده است.

خبـر

مدرسه علی‌بن‌ابیطالب (ع) ملایر میزبان شهید گمنام می‌شود

مدرســـه علی‌بن‌ابیطالب(ع) ملایر میزبان تشییع پیکر شهید گمنام خواهد بود.

به گزارش روابط عمومی اداره کل فرهنگ و ارشـــاد اسلامی استان همدان، رئیس اداره فرهنگ و ارشـــاد اسلامی شهرستان ملایر گفت: در این کمیته قصد داریم نســـبت به ترویج بیشتر ارزش‌های شهدای انقـــلاب و دفاع مقدس، بـــه خصوص در بین نوجوانـــان و جوانان اقدامات ویژه‌ای انجام دهیم.

غلامرضـــا جمالـــی‌زاده اظهار کرد: شهرســـتان ملایـــر در دهه دوم ماه محرم، شـــاهد حضور شـــهیدی گمنام به میزبانی مدرســـه حوزه علمیه‌علی‌بن‌ابیطالب (ع) اســـت که شـــش کمیتـــه در این خصوص تشکیل شده است.

رئیس اداره فرهنگ و ارشاد اسلامی شهرستان ملایر افزود: همه وظیفه داریم به نحو شایسته و مناســـب با شأن شهدا، مراسم ویژه استقبال، وداع، تشـــییع و خاکسپاری این شـــهید عزیز را با حضور انبوه مردم شهیدپرور ملایر برگزار کنیم.

وی گفت: در کمیته فرهنگی و هنری در نظر داریم با هماهنگی ادارات و نهادهای پشـــتیبان نســـبت به برگزاری نمایشگاه عکس، مسابقات کتبی، پوشش مناســـب خبری و اطلاع‌رسانی و انتشار ویژه‌نامه و نیز توجه به ترویج فرهنگ جهاد و شـــهادت در بین کودکان و نوجوانان اقدام کنیم.

جمالی‌زاده اظهار کرد: در صورت تصویب ستاد، یک مستند حرفه‌ای ۱۵ دقیقه‌ای از مراســـم تشییع شهید گمنام و برنامه‌های حاشیه‌ای آن تولید خواهیم کرد.

معرفی کتاب

«انکار حضور دیگری» به کتابفروشی‌ها رسید

کتـــاب «انـــکار حضور دیگـــری» نوشـــته ســـیاوش جمادی توســـط نشر ققنوس منتشر و راهی بازار نشر شد.

به گـــزارش مهر، کتاب «انکار حضور دیگری» شامل درآمد به تبارشناســـی رمـــان و نقد ادبی، نوشته سیاوش جمادی به تازگی توسط نشر ققنوس منتشر و راهی بازار نشر شده است.

محور اصلی این کتاب رمان و نقد ادبی اســـت. نویسنده معتقد است طلیعه قرن بیســـت و یکم نقد ادبی پشتوانه غنی و پربراری از آنچه از آغاز عصر مدرن تا امروز، در باب نظریه ادبی و شـــیوه‌های گوناگون نقد نوشته‌اند در چنته دارد.

جمادی همچنین اعتقاد دارد مناقشات بارور در باب رویکرد منتقدانه به متون ادبی، به ویژه رمان به جایی رســـیده باشـــد که دیگر نتوان به تعریفی قابل اجماع از نقد ادبی دست پیدا کرد.

کتاب «انکار حضور دیگری» مجموعه‌ای از مقالات سیاوش جمادی است که در آنها با استفاده از علوم مختلف از جمله فلسفه، نقد ادبی، آیات قرآن و... مسائل را تشریح کرده است.

مطالب مختلف این کتاب به ترتیب عبارتند از:

«انـــکار حضور دیگری» (تأملی در رمان «کیفر آتش» از الیاس کانتی)، «ایمان به روایت کی یرکگور» (تأملی در ترس و لرز)، «ما مرده به دنیا آمدگانیم» (تأملی در رمان «یادداشت‌های زیرزمینی»)، هملت و مرگ اندیشی، مدرنیسم علیه حماسه (کاوشی در ادبیات جویس و بکت)، قیامت ســـلین (تأملی در سه رمان فردینان سلین) و محاکمه و جهان فرانتس کافکا.

در قسمتی از این کتاب می‌خوانیم:

«لبیک ایمان ابراهیم، به شـــهادت متون اسلامی، ایمان یک بت‌شکن بزرگ اســـت. به دیگر سخن ابراهیم شـــوالیه ایمان و به همان اندازه دشمن ایمان بت‌پرستان است.

این نکته‌ای اســـت که اگرچه در ترس و لـــرز به تصریح نیامده اســـت ستون ایمان ابراهیم یا، به دیگر سخن، رکن ایمانی فرض می‌شـــود که کی یرکگور بـــه تعریف آن نمی‌رســـد اگر مراد از تعریف همداســـتانی بـــا دریافت و حال ابراهیم باشـــد. چگونه چنین است؟

اساس مطلب آن است که ابراهیم دست کم به باور سیلنتیو به مبدأیی نامتناهی ایمان دارد که نه تنها محال را ممکن می‌کند بلکه منزه است از اینکه حتی با تعلیق غایت انگارانه امر اخلاقی فرمان به جنایت دهد. آری، ظاهـــراً مردم عادی نیز باور دارند که خداوند آب را شـــراب و مرده را زنده می‌کند.

مـــی نماید کـــه در اینجا کـــی یرکگور و فرانتس کافـــکا همزمان و همداستان می‌گردند: معجزه یک قطب بی‌ایمانی است.

مـــردم عادی یا به قول کی‌یر کگور خـــرده بورژواها ایمان را از روح خطیرش تهی می‌کننـــد و آن را در خدمت جهان و بازار بورس قرار می‌دهند. به نزد ابراهیم ایمان یقین به آن است که با ترک جهان آن را دگرباره از مبدأیی دیگر به دست می‌آورد.

آنچه به نزد خرده بورژوا، و همچنین قهرمان شکست خورده با ایمان متشـــبه می‌شود گونه‌ای فدیه کردن جهان به این امید که پروردگار آن را پس خواهد داد نیست. خرده بورژوا بر آن است که دل خدا را برای کسب منافع حقیرش به دست آورد...»

این کتاب با ۳۰۴ صفحه، شـــمارگان ۹۹۰ نســـخه و قیمت ۱۸۰ هزار ریال منتشر شده است.

پیام تاریخ، تمدن و فرهنگ مادستان
The Message Of Madestan's History & Civilization & Culture
روزنامه همدان پیام
۷
چهارشنبه ● ۲۹ مهرماه ۱۳۹۴ ● شماره ۲۴۷۹
اقتصاد
eghtesad@hamedanpayam.com

منتظر ارزانی سکه و ارز نباشید

قیمت ارز، سکه و طلا در روزهای أخیر در پی نهایی شدن اجرای برجام، کاهش یافته و قیمت‌ها به کف رسیده و نباید منتظر کاهش بیشتر قیمت سکه و ارز باشیم.

رئیس اتحادیه کشوری طلا و جواهر درباره روند و پیش‌بینی وضعیت قیمت‌ها در بازار سکه و طلا با توجه به توافقات اجرای برجام، گفت: بسیاری از مسائل سیاسی و اقتصادی بر روی قیمت طلا تأثیر می گذارد اما توافق هسته ای ایران تأثیری بر قیمت جهانی طلا ندارد و موضوع داخلی است و بر روی قیمت ارز در بازار داخل تأثیر می‌گذارد.

محمد کشتی‌آرای افزود: یکی از عوامل تشکیل دهنده قیمت سکه و طلا ارز است و هرگونه اتفاقی که بر روی قیمت ارز تأثیر بگذارد، بر روی قیمت سکه هم تأثیر گذار خواهد بود.

وی با اشاره به اینکه در روزهای گذشته شاهد کاهش قیمت ارز به دلیل اخبار اجرای برجام بوده‌ایم، به مهر گفت: اجرای چنین برنامه‌ای به این معناست که اقتصاد کشور رونق خواهد گرفت. به عبارت دیگر، با رفع تحریم‌ها،ارزش پول ملی افزایش و قیمت ارز تقلیل می‌یابد.

کشتی آرای در پاسخ به این سؤال که آیا مردم منتظر کاهش بیشتر قیمت‌ها در روزهای آتی باشند یا خیر؟بیان‌کرد: قیمت‌ها در روزهای أخیر کاهش یافته است، به نظر نمی‌رسد که نرخ‌ها بیش از این کاهش یابد، زیرا هر چیزی کف قیمتی دارد و در حال حاضر قیمت سکه و طلا به کف رسیده است.

وی با بیان اینکه در روزهای أخیر قیمت ارز به دلیل اینکه برجام وارد فاز اجرایی شده، کاهش یافته است، گفت: نرخ سکه (تمام بهار) هم به تبعیت از آن در روزهای أخیر ۱۲ هزار تومان کاهش یافته و قیمت سکه‌ها در حال حاضر واقعی است.

تلاش گمرک برای صادرات پایدار

» محمود رمضانی

بر اساس اصل ۱۱۰ قانون اساسی یکی از وظایفی که برای مقام معظم رهبری در نظام جمهوری اسلامی ایران تعریف شده، تعیین سیاست‌های کلی نظام است و شاید بتوان اعلام یک شعار برای هر سال را در راستای این وظیفه دانست.

با نگاهی به نامگذاری دهه هشتاد و نود کاملاً مشخص است که نقشه راه به‌عنوان "موضوعی اقتصادی" ترسیم شده و ریشه اهمیت موضوعات اقتصادی در چند سال أخیر را می‌توان در تحولات داخل کشور و عرصه جهانی نسبت داد به ویژه آنکه با تحریم ایران اسلامی در سال‌های گذشته اهمیت پرداختن به اقتصاد دو چندان شد.

مخلص کلام اینکه الزامات داخلی و فشارهای تحمیلی خارجی موجب گردید که " اقتصاد" به عنوان دغدغه‌ی نخست کشور معرفی شود و رسیدن به وضعیت مطلوب در خور شان اقتصاد ایران نیازمند برنامه‌های میان مدت و بلند مدتی در سطح کشور و در میان بخشهای دولتی و خصوصی همسو با نقشه راه ارائه شده در برنامه توسعه پنجم و سند چشم انداز بیست ساله کشور باشد تا بتواند ریشه مشکلات اقتصادی در جامعه را بخشکاند.

در همین زمینه، رهایی از اتکاء صرف بر درآمدهای نفتی، آن هم در شرایط کنونی تحریم‌های بین المللی، مهمترین عامل داشتن اقتصادی پویا است که جز صادرات کالاهای غیر نفتی محقق نخواهد شد. بنابراین، رسیدن به این هدف، نیازمند مدیریت هدفمند منابع، قوانین، راه کارهای اجرایی، استراتژی و سرمایه گذاری کشور به سمت و سوی رونق تولیدات داخلی با اهداف صادرات در توسعه تجارت خارجی و ارزآوری حاصل از آن است.

بر این اساس، می‌توان ادعا کرد که اگر چنین برداشت و نگاهی در مدیریت کلان کشور محقق شود، زمینه‌های اقتدار سیاسی و اقتصادی نظام و ایجاد اقتصادی مقاومتی مهیا خواهد شد.

همانطور که در سخن مقام معظم رهبری بیان شده است : "اقتصاد باید مقاوم باشد؛ باید بتواند در مقابل آنچه ممکن است در معرض توطئه‌ی دشمن قرار بگیرد، مقاومت کند."

حال درسال "دولت و ملّت، همدلی و همزبانی" و در ادامه رسیدن به اقتصاد مقاومتی باید ببینیم، نوک پیکان این حرکت به سمت کیست؟ و آیا اقدامات آنها با اقتصاد همخوانی دارد یا در جهت مخالف آن حرکت می‌کند؟

ناگفته مشخص است قوه مقننه به لحاظ وضع قوانین می‌تواند حداکثر همراهی را با نگاهی جهادی به موضوع اقتصاد داشته باشد.

قوه‌ای که با وضع قوانین ره‌گشای اقتصاد است و در این میان قوه مجریه باید با اجرای دقیق آن در تحقق قوانین تلاش کند. وقتی پای صحبت قوه مجریه به میان می‌آید، نخستین نهاد مرتبط با تجارت خارجی، گمرک است.

همانطور که می‌دانیم، مطلوب بودن فرایندهای گمرکی، یکی از شاخص‌های تعیین‌کننده رتبه کشورها در شاخص بهبود فضای کسب و کار است.

از نظر کارشناسان و فعالان اقتصادی همواره گمرک یک پای ثابت تجارت است و بهبود وضعیت آن می‌تواند به روان شدن جریان تجارت، کمک شایانی داشته باشد.

با این توصیف در گفت‌وگو با جمال خشوعی، مدیر کل گمرک استان همدان به بررسی وضعیت گمرک استان، میزان صادرات، موانع پیش‌رو و سایر موضوعات مرتبط می‌پردازیم.

آیا مأموریت گمرک همدان با شعار سال همخوانی دارد؟

تمام تلاش ما جلب رضایت تجار بوده به طوری که با کمک سایر دستگاه‌های مرتبط تشریفات گمرکی را تسهیل بخشیدیم و با راه‌اندازی سامانه جامع گمرکی بدون حضور صادر کننده با اظهار از محل، ارزیابی‌ها به صورت غیابی انجام می‌گیرد.

صادرات استان در شش ماهه نخست سال چه میزان بوده است؟

در این مدت گمرک استان موفق به صادرات ٦٧ میلیون و ٥٢٨ هزار و ٦٠٨ دلار کالا به وزن پانصد شصت و دوهزار و نوزده تن کالا شده که نسبت به گذشته با چهار درصد رشد از نظر ارزش دلاری و ۱۰ درصد از نظر وزنی مواجه بودم.

آیا بخشنامه‌های خلق‌الساعه و پی‌درپی باعث افت سرعت صادرات نشده است؟

در گذشته این مشکل را داشتیم، اما با راه‌اندازی سامانه جامع و پنجره واحد گمرک به منظور مستقر کردن ادارات مرتبط در این مجموعه مشکلات حل شده و بخشنامه‌ها همه برای خدمت به تولید کننده و تجار بوده است.

برای صادرات کالا چه زمانی صرف می‌شود و میانگین آن در کشور چقدر است؟

گمرک همدان یک ساعته کالاها را صادر می‌کند. طبق افق برنامه راهبردی تا سال ٩٦، زمان تعیین شده برای صادرات یک روز و برای واردات سه روز تعیین شده اما گمرک استان در سال ٩٤ واردات را یک روز و صادرات را یک ساعته انجام می‌دهد که این از موفقیت‌های گمرک همدان است.

برنامه گمرک همدان برای رسیدن به نرخ قابل قبول در صادرات چیست؟

> **کمبود نیروی متخصص و نیز نامناسب بودن فضای گمرک مشکل اصلی ماست. با توجه به اینکه در ورودی شهر قرار گرفتیم ورود و خروج کامیون‌های حمل کالا به سختی انجام می‌شود و به طور قطع در آینده هم ورود این خودروها به لحاظ ایجاد بار ترافیکی ممنوع خواهد شد**

گمرک به دنبال صادرات پایدار است. مشکل استان این است که اغلب صادرات ما پایدار نیست و فصلی است در صورتی که اگر مجوز صادرات برخی کالاها به همدان تعلق گیرد نرخ صادرات افزایش می‌یابد.

عمده مشکل گمرک همدان که مانع کار است چیست؟

کمبود نیروی متخصص و نیز نامناسب بودن فضای گمرک مشکل اصلی ماست. با توجه به اینکه در ورودی شهر قرار گرفتیم ورود و خروج کامیون‌های حمل کالا به سختی انجام می‌شود و به طور قطع در آینده هم ورود این خودروها به لحاظ ایجاد بار ترافیکی ممنوع خواهد شد.

البته گمرک با مشکل دیگری هم همراه است برای دریافت مجوز استاندارد برخی کالاها با توجه به اینکه اداره استاندارد همدان آزمایشگاه مدنظر گمرک را ندارد مجبور است کالا را به تهران بفرستد که این امر نارضایتی را به دنبال داشته و برخی آن را از چشم گمرک می‌بینند.

چگونه می‌توان برای رسیدن به تولید صادراتی، واردات مواد اولیه را تسهیل بخشید؟

متأسفانه در سال‌های أخیر به لحاظ تحریم، تولید کنندگان محصولات خود را به گران‌ترین نرخ می‌خریدند. این واردات فقط به منظورِ روی پا ایستادن کارخانه‌ها بود. عوارضِ دریافتی هم با تعرفه‌ای مشخص اخذ می‌شد که تلاش شد آن هم به پایین‌ترین نرخ برسد. تمام تلاش ما تسریع در واردات این نوع محصولات بود به نحوی که تجار و تولیدکنندگان دچار ضرر و زیان نشوند همچنین مقرر شد عوارض بعد از اینکه تولید کننده محصول خود را بفروشد از وی اخذ گردد که این قانون بسیار کمک حال بود.

برنامه‌ای بتوان در آن آینده گمرک استان را درخشان دید چیست؟

برقراری پرواز تجاری و اخذ مجوز در این زمینه به همراه تلاش برای دریافت مجوز صادرات پایدار که هم اینک دو نمونه مجوز گرفته شده و نیز برقراری رابطه رو در رو با تجار برای پیگیری و ترغیب ترخیص کالا از گمرک همدان با حذف تشریفات اداری ما را در رسیدن به هدف و افق چشم انداز یاری خواهد کرد.

با این توضیحات مشخص است که گمرک همدان قدم‌هایی برای رفع مشکلات صادر کنندگان و تشویق آنان برای ترخیص کالاهایشان از گمرک برداشته است هر چند تا رسیدن به افق توسعه و جامعه‌ای که در آن فقر، بیکاری و سایر مشکلات ناشی از اقتصاد به کمترین حد باشد گمرک همدان در نیمه راه است و راه باقی مانده‌ای تا هدف در پی دارد.

خبر

پوشاک تابستانه بدون خریدار راهی انبار شد

رکود در بخش پوشاک امسال عمیق‌تر شده و لباس‌های تابستانه بی‌آنکه خریداری داشته باشد روانه انبارها شد.

آنقدر فشار کمبود نقدینگی بر گرده تولیدکنندگان این بخش سنگینی می‌کند که حاضر هستند تولیداتشان را بدون هیچ سودی به مشتریان عرضه کنند تا دست کم پولی که برای این تولید هزینه کرده‌اند؛ به دست آید. در این بازار پر عرضه و بدون مشتری دیگر جایی برای پوشاک خارجی نیست.

دبیر کارگروه مد و لباس از عمیق‌تر شدن رکود در بازار پوشاک خبر داد و به تابناک گفت: تولیدکنندگان امسال تولیدشان به قدری بود که تقاضایی برای پوشاک خارجی وجود نداشته است. اما در عین حال خریدها نسبت به سال‌های قبل بسیار کمتر بود.

حمیدرضا یوسفی‌فر افزود: افت شدید خرید سبب شد تمام پوشاک تابستانه بدون مشتری بماند، بنابراین انبارها این روزها پر است از لباس‌های غیر فصل که دپو شده است.

به گفته یوسفی‌فر، کمبود نقدینگی، تولیدکنندگان را ناگزیر کرده که تولیداتشان را به قیمت‌هایی سر به سر عرضه کنند ولی با این حال باز هم مشتری برای تولیدات نیست.

وی با اشاره به اینکه رکود از سال گذشته بیشتر شده و این کاملاً در بازار مشهود است، گفت: رکود حاکم باعث شده مغازه‌داران کارگرانی را استخدام کنند تا محصولاتشان را زیر قیمت در خیابان‌ها و متروها به عنوان دست فروش عرضه کنند.

جای صادرات در بسته جدید اقتصادی خالی است

تورم بخش صادرات؛ منفی شش درصد

دولت در حالی برای تولیدات مانده در انبار، به دنبال خریدار داخلی می‌گردد که بخش صادرات نیز با شرایط نزولی بدون تمهیدات خاص رها شده است. این نقدی است که فعالان حوزه بازرگانی از سیاست‌های تسریع رونق دولت دارند.

صادرات در سال ٩٤ هر روز سقوط بیشتری پیدا کرد و انتظار برای رونق آن در حالت خوشبینانه به سال ٩٥ موکول شده است.

نگرانی از بابت تغییرات نرخ ارز و یا هر تغییر دیگر پس از لغو تحریم‌ها، کاهش واردات مواد خام و واسطه‌ای که به تبع آن تولیدات صادرات محور و در نتیجه کاهش صادرات را موجب شده از مهمترین دلایل افت صادرات عنوان شده است.

در سیاست‌های رونق دولت اگرچه حمایت از تولید دیده شده اما این حمایت قرار است از محل تحریک تقاضای داخلی انجام شود و سیاستی برای تقاضای خارجی در رئوس برنامه‌های دولت گنجانده نشده است.

به گزارش تابناک، این درحالی است که صادرات روز به روز با تورم منفی‌تر مواجه شده و در مهرماه ٩٤ به شش درصد منفی رسیده است. این عدد تورم ۱۲ ماه منتهی به مهرماه است و اگر شش ماه نخست امسال را با مدت مشابه سال قبل مقایسه کنیم این تورم منفی ١٤/٩درصد برآورد شده است و تورم نقطه به نقطه این بخش هم رکورد ١٥/٨ درصد منفی را ثبت کرده است.

در بین گروه‌های مختلف صادراتی نیز محصولات معدنی با منفی ١٦/٤درصد ، محصولات صنایع شیمیایی با منفی ١٢/٤ درصد و محصولات پتروشیمی با منفی ١٣/٩ درصد بیشترین تورم منفی را داشته‌اند و در مقابل مواد نساجی ومصنوعات با٢٢/٣درصد، انواع کفش با ١٤/٧درصد و وسایل نقلیه زمینی و تجهیزات ترابری‌با ١٣/٦ درصد بیشترین تورم را در یکساله منتهی به مهرماه به نام خود ثبت کرده‌اند.

اشتغال

وضعیت بیکاری زیر ۳۰ ساله‌ها قرمز است

امروز دو سوم کل نیروی متقاضی کار کشور را افراد زیر ۳۰ سال و عموماً جوانان فارغ التحصیل دانشگاه‌ها تشکیل می‌دهند. بسیاری از جوانان دارای تحصیلات عالیه در مقاطع کارشناسی، ارشد و حتی دکتری هستند اما فرصتی برای آنها برای ورود به بازار کار نیست و این مسأله برای بسیاری از آنها آزاردهنده شده است.

نتایج یک گزارش بین المللی که از سوی سازمان جهانی کار منتشر شده است، نشان می‌دهد که روند اشتغالزایی برای گروه سنی جوانان در بسیاری از کشورها تضعیف شده و از آن‌سو میزان بیکاری جوانان رو به افزایش است.

به گزارش مهر، هم اکنون که در ماه‌های پایانی سال ٢٠١٤ میلادی قرار داریم، تعداد بیکاران جوان در کشورهای مختلف دنیا ٧٣ میلیون و ٣٠٠ هزارنفر اعلام شده و پیش بینی سال آینده میلادی نیز نه تنها کاهش این تعداد بیکار جوانان نیست بلکه ١٠٠ هزارنفر دیگر نیز به آن افزوده خواهد شد.

البته میزان بیکاری جوانان که از ١١/٧ درصد در سال ٢٠٠٧ به ١٣ درصد در سالجاری میلادی رسیده، این روند را پس از سه سال توقف در نرخ ١٣ درصد به یک دهم درصد افزایش دوباره در سال آینده ادامه خواهد داد، بنابراین در یک دوره هفت ساله بر تعداد بیکاران در کشورهای مختلف جهان دو میلیون و ٨٠٠ هزارنفر افزوده شده است.

آخرین گزارش مرکز آمار ایران و برآوردهای مقامات دولتی نشان می‌دهد که تعداد بیکاران جوانان زیر ٣٠ سال، کشور از کل دو میلیون و ٥٠٠ هزار نفر بیکار باید بین یک میلیون و ٤٠٠ تا یک و نیم میلیون نفر باشد؛ بنابراین حل معضل و مسأله بیکاری جوانان در ایران و خروج بازار کار این گروه از بحران، می تواند شرایط اشتغال را در ایران در یک روند مناسبی قرار دهد.

بورس

بازار بدهی نقش ۵ درصدی در بازار سرمایه دارد

پارسال ٨٩/٢ درصد از تأمین مالی اقتصاد کشور از سوی بانک‌ها انجام شده و نقش بازار سرمایه تنها ٧/٦ درصد بوده است.

گزارش‌های متوالی از فضای کسب و کار نشان می‌دهد دشواری دسترسی به منابع تأمین مالی، بزرگ‌ترین بحران محیط کسب و کار محسوب می‌شود.

در پنج فصل بررسی شده گذشته مشکل دریافت تسهیلات از بانک‌ها نخستین مشکل بنگاه‌های اقتصادی کشور از جمله بنگاه‌های کوچک و متوسط را تشکیل داده است. براساس مطالعه سازمان صنایع کوچک و شهرک‌های صنعتی در خصوص موانع رشد و توسعه شرکت‌های کوچک و متوسط مستقر در شهرک‌های صنعتی کمبود نقدینگی، مهمترین علت غیرفعال شدن این واحدها تا پایان شهریورماه ٩٢ بوده است.

در چنین شرایطی این تنها بانک‌ها هستند که نقش تأمین سرمایه را بر عهده دارند و بیش از ٨٩ درصد از تأمین مالی اقتصاد را در سال ٩٣ عهده‌دار بوده‌اند. به گزارش تابناک، در این بین بازار سرمایه در مجموع ٧/٦ درصد و سرمایه گذاری خارجی ٣/٢ درصد از تأمین مالی را برعهده داشته‌اند. نقش کمرنگ بازار بدهی در حالی اقتصاد کشور را درگیر وابستگی شدید به بانک‌ها کرده است که در دیگر کشورها عمده تأمین مالی از طریق بازار بدهی انجام می‌شود.

در سال ٩٣ در مجموع ٣٤٢ هزار میلیارد تومان تأمین مالی از طریق شبکه بانکی با سهم ٨٩/٢ درصد صورت گرفته است و تأمین مالی بازار سرمایه ٢٩ هزار و ٣٠٠ میلیارد تومان با سهم ٧/٦ درصد بوده و تأمین مالی از طریق سرمایه‌گذاری خارجی ١٢ هزار و ٣٠٠ میلیارد تومان با سهم ٣/٢ درصد اعلام شده است.

کارشناسان معتقدند بهبود قابل ملاحظه تأمین مالی اقتصاد، تنها از طریق افزایش سهم سایر منابع مالی به ویژه بازار سرمایه امکان پذیر خواهد بود. در سال ٢٠١٢ حدود ٦٠ درصد از تأمین مالی شرکتی در دنیا از طریق عرضه اوراق بدهی صورت گرفته در حالی که پیشرفت‌های صورت گرفته در بازار سرمایه کشور عمدتاً متوجه توسعه بازار ثانویه بوده است.

خبر

جزئیات تازه از گرانی نفت ایران در بازار

نفت ایران ۵۰ دلاری شد

در آستانه لغو تحریم‌ها، قیمت هر بشکه نفت سبک و سنگین صادراتی ایران در بازار حدود ٣/٥ دلار افزایش یافت تا پس از هفته‌ها سقوط قیمت، بهای نفت ایران بار دیگر در بازار گران شود.

در شرایط فعلی ایران به طور میانگین روزانه بیش از یک میلیون بشکه نفت خام سبک و سنگین به بازارهای جهانی صادر می‌کند که با احتساب میعانات گازی، حجم صادرات روزانه نفت و میعانات گازی به بیش از یک میلیون و ٣٠٠ هزار بشکه در روز می‌رسد. با وجود این، افزایش یک میلیون بشکه‌ای تولید و صادرات نفت خام در دوران پساتحریم یکی از سیاست‌های ایران در دوران جدید است که قرار است این افزایش تولید و صادرات در دو مرحله ٥٠٠ هزار بشکه‌ای عملیاتی شود به طوری که در مرحله نخست به صورت ضربتی و در چند روز ٥٠٠ هزار بشکه از نفت ایران روانه بازارهای جهان خواهد شد.

در این بین همزمان با آغاز شمارش معکوس لغو تحریم‌های بین‌المللی، قیمت هر بشکه نفت خام سبک و سنگین صادراتی ایران در بازار حدود ٣/٥ دلار افزایش یافت تا پس از هفته‌ها سقوط قیمت، بهای نفت ایران بار دیگر در بازار گران شود.

به گزارش مهر، مدیریت امور اوپک و ارتباط با مجامع انرژی وزارت نفت با انتشار گزارشی، اعلام کرد: در طول هفته منتهی به ٩ اکتبر سالجاری میلادی قیمت هر بشکه نفت خام سبک و سنگین صادراتی ایران حدود ٣/٥ دلار افزایش یافته است.

بر این اساس قیمت هر بشکه نفت خام سبک صادراتی ایران با افزایشی سه دلار و ٥٧ سنتی به ٤٨ دلار و ٣٤ سنت رسیده، ضمن آنکه بهای هر بشکه نفت خام سنگین صادراتی ایران هم با افزایشی سه دلار و ٤١ سنتی به ٤٦ دلار و ٢٥ سنت رسیده است. از ابتدای سالجاری تاکنون با این افزایش، متوسط قیمت هر بشکه نفت خام سبک صادراتی ایران به ٥٣ دلار و ٣٠ سنت و متوسط قیمت هر بشکه نفت خام سنگین صادراتی ایران به ٤٨ دلار و ٣٤ سنت رسیده است. با این افزایش قیمت، به طور میانگین درآمد نفتی ایران بیش از سه میلیون و ٥٠٠ هزار بشکه در روز افزایش یافته است که پیش بینی می‌شود در صورت ادامه این افزایش قیمت‌ها بخشی از کسری درآمدهای نفتی ناشی از سقوط قیمت طلای سیاه را در سالجاری جبران کند.

عکس و مکث

کشت علف های صورتی رنگ وارداتی در چین، توجه بسیاری از شهروندان این کشور را به خود جلب کرده است. این نوع علف که اصالتا به منطقه آمریکای شمالی تعلق دارد، با آغاز فصل پاییز به رنگ صورتی در می آید.
منبع:مهر

پیام تاریخ، تمدن و فرهنگ مادستان
The Message Of Madestan's History & Civilization & Culture
روزنامه همدان پیام
۸
چهارشنبه ● ۲۹ مهرماه ۱۳۹۴ ● شماره ۲۴۷۹
حادثه
hadese@hamedanpayam.com

۷۰ هکر به دستگاه قضایی معرفی شدند

پلیس فتا برابر قانون با هکرها و گردانندگان وب‌سایت‌های آموزش هک و نفوذ و ارائه دهندگان نرم‌افزارهای هک و نفوذ برخوردی قانونی خواهد داشت. معاون امور بین‌الملل و حقوقی فتای ناجا گفت: برابر قانون مجازات اسلامی مستند به مواد ۷۲۵ و ۷۵۳، هک، نفوذ و دسترسی غیر مجاز به داده‌ها و فروش نرم‌افزارهای آموزش هک جرم محسوب می‌گردد و پلیس فتا با هکرها و گردانندگان تارنماهای آموزش هک و ارائه‌دهندگان نرم‌افزارهای هک و نفوذ مقابله می‌کند.به گزارش پایگاه اطلاع‌رسانی پلیس فتا، حسین رمضانی افزود: در قوانین ملی اکثر کشورهای دنیا هک و مسائل مربوط به آن جرم شناخته می‌شود و ما امید داریم همه پلیس‌های سایبری دنیا برای مقابله با این حوزه، واکنشی مؤثر و به هنگام داشته باشند.
وی بیان کرد: بر اساس این تکلیف قانونی، پلیس فتا ناجا با مشارکت پلیس‌های فتا استانی از تاریخ ۱۹ مرداد لغایت ۳۱ شهریورماه سالجاری به منظور شناسایی و برخورد قانونی با هکرها و گردانندگان تارنماهای آموزش هک و نفوذ و ارائه‌دهندگان نرم‌افزارهای هک و نفوذ، عملیاتی را به مرحله اجرا گذاشت. به گفته رمضانی، پلیس فتا ناجا در این خصوص بیش از ۱۵ هزار وب‌سایت را رصد کرده و در ۱۰۴ مورد که جرم آنها محرز بود پیگیری در دستور کار پلیس قرار گرفت. وی ادامه داد: در این عملیات سراسری تعداد بیش از ۷۰ نفر شناسایی و با مستندات مربوط به دستگاه قضا برای برخورد قانونی معرفی شدند.رمضانی بیان کرد: موضوع هک و نفوذ همانطور که قانون به خوبی آن را جرم‌انگاری کرده علاوه بر خسارت‌هایی که در برخی از انواع خود برای سازمان‌های دولتی و خصوصی دارد به شدت حریم خصوصی کاربران را هدف قرار می‌دهد که حفظ حریم خصوصی کاربران و آزادی‌های مشروع آنها در فضای سایبر جزو اهداف اصلی این پلیس بوده و پلیس فتا تمام امکانات و منابع خود را برای امن‌سازی فضای سایبری برای کاربران قانون‌مدار این فضا به کار خواهد بست.

حادثه در جهان

مبارزه پلیس اسپانیا با هرزه‌نگاران

پلیس اسپانیا از دستگیری ۸۱ نفر به اتهام تهیه و انتشار تصاویر هرزه‌نگاری از کودکان خبر داد.
به گزارش ایسنا، در این عملیات گسترده، ۸۱ مرد و پسر در سراسر این کشور به دلیل تهیه و توزیع تصاویر هرزه‌نگاری متهم شناخته و بازداشت شدند.در میان متهمان دو فرد کم سن و سال و دو فرد مبتلا به ناتوانی ذهنی هم بوده‌اند. همچنین هزاران تصویر و فیلم ویدئویی در این عملیات کشف و ضبط شدند که برخی از آنها حاوی صحنه‌های خشن و غیراخلاقی بوده‌اند.در این عملیات بیش از ۳۰۰ نیروی پلیس اسپانیا همزمان در ۲۸ استان شرکت داشتند. مأموران پلیس علاوه بر هزاران فیلم و تصویر همچنین تعدادی دوربین فیلمبرداری و کامپیوتر را نیز کشف و ضبط کردند. در مجموع در ۸۰ خانه عملیات تجسس صورت گرفته است.

زن۶۷ساله انگلیسی شوهرش را با بالش خفه کرد

یک زن ۶۷ ساله انگلیسی به خاطر اختلافی که با شوهرش داشت او را شبانه خفه کرد.
به گزارش پلیس لینکولن شایر، متهم «لین استالارد» با فشردن بالش بر روی صورت شوهر ۶۸ساله‌اش لوئیس اسپارس او را به قتل رسانده است. اطلاعات جمع‌آوری شده از سوی پلیس نشان می‌دهد که این زن در ۱۸ سال گذشته مدام با شوهرش درگیری داشت و همیشه با یکدیگر جر و بحث می‌کردند. مدارک پلیس نشان می‌دهد که این زن پیش از ازدواج با لوئیس یکبار ازدواج کرده و حتی یکبار به جرم زخمی کردن همسر سابقش بازداشت شده بود. مأموران پلیس می‌گویند این زن پس از دستگیری به صراحت به قتل شوهرش اعتراف کرده است. قاضی پرونده هم می‌گوید با توجه به اتهامات این زن وی بدون آزادی مشروط به ۱۲سال زندان محکوم خواهد شد.
به گفته پلیس مقتول مردی معلول و نیمه بینا بوده که همسرش از وی نگهداری می‌کرد اما به دلیل درگیری میان این زوج لین دیگر نتوانسته شوهر معلولش را تحمل کند و تصمیم به قتل وی گرفته است.

خسارات طوفان «کوپو» در فیلیپین

طوفان «کوپو» در مناطق شمالی فیلیپین به خانه‌ها و تیرهای برق آسیب زد و هزاران نفر را از منازل‌شان فراری داد.
این طوفان سهمگین که با سرعت پایین در حال حرکت است یکشنبه وارد یکی از مناطق جزیره «لوزان» شد. همچنین پیش‌بینی شده که این طوفان با سه روز بارش باران‌های سیل‌آسا همراه خواهد بود و در نتیجه جاری شدن سیل و رانش زمین دور از انتظار نیست.
به گزارش ایسنا، مقامات مدیریت بلایای طبیعی فیلیپین اظهار کردند: ۱۰ هزار نفر از ساکنان شمال شرق لوزان آواره شده‌اند اما تاکنون از تلفات احتمالی آن گزارشی منتشر نشده است.
تا این لحظه گزارش‌هایی در مورد تخریب بسیاری از خانه‌ها، سقوط تیرهای برق و شکسته شدن درختان به دست ما رسیده است.
پرواز هواپیماها و رفت و آمد قایق‌ها در شمال فیلیپین لغو شده و همچنین از تردد اتوبوس در برخی مناطق کوهستانی که احتمال رانش زمین وجود دارد، جلوگیری شده است. به گزارش بی. بی. سی، روز جمعه «بنیگنوآکینو»، رئیس‌جمهور فیلیپین در مصاحبه‌ای تلویزیونی نسبت به نزدیک شدن طوفان کوپو هشدار داده بود.

قاتل زن کنگاوری خودکشی کرد

دو هفته پیش بود که خبر از کشف جسد زن جوانی در حوالی یکی از روستاهای اسدآباد داده شد.
با حضور مأموران در صحنه، مشخص شد ساعت‌ها از مرگ این زن می‌گذرد و شواهد اولیه نشان می‌داد که وسایلی نیز از این زن به سرقت رفته است که جسد برای بررسی دلیل مرگ و تحقیقات بیشتر به پزشکی قانونی انتقال داده شد.
به گزارش همدان پیام در بررسی‌های بیشتر مشخص شد جسد مربوط به زن که اهل و ساکن کنگاوراست که مدتی در یک شرکت در همدان کار می‌کرده است و روز حادثه نیز برای جمع‌آوری سوابق بیمه‌اش به همدان سفر کرده و پس از اتمام کارش به طرز مشکوکی ناپدید شده تا اینکه جسدش در اطراف یکی از روستاهای همدان کشف می‌شود.
با آغاز تحقیقات پلیس برای کشف راز این جنایت مشخص شد مقتوله آخرین‌بار تلفنی با همسرش صحبت کرده و خبر از برگشتن به خانه را نیز داده است.
تیم جنایی به تحقیق از همسر مقتول پرداختند که او گفت: من و همسرم در شهرستان کنگاور زندگی می‌کنیم. همسرم مدت‌ها در شرکتی در شهر همدان کار می‌کرد که روز حادثه برای دریافت سوابق بیمه خود راهی همدان شد. هنگام بازگشت با من تماس گرفت و گفت سوار خودرویی شده که یک زن دیگر هم سرنشین آن بوده و در حال بازگشت به خانه است، اما هر چه منتظر شدم، خبری از همسرم نشد و تلفن همراهش هم خاموش بود.
مأموران در جریان تحقیقات از رانندگان مستقر در پایانه تاکسیرانی همدان متوجه شدند مقتول به یکی از واحدهای حمل‌ونقل تاکسی در آنجا مراجعه و حتی نام خود را به عنوان مسافر ثبت کرده، اما ۱۵ دقیقه بعد سفرش را لغو کرده است.
رضا زارعی، رئیس پلیس آگاهی استان همدان گفت: پرونده در حال تحقیق و بررسی است و در این‌باره اطلاعاتی به دست آورده‌ایم که به محض صحت و سقم آن اطلاع‌رسانی می‌شود.
اینک خبر آمده که قاتل پیدا شده اما در اقدامی به زندگی خود پایان داده است.
فرماندار کنگاور با اعلام این خبر به ایرنا گفت: به دنبال کشف جسد زن جوان کنگاوری هفته گذشته در یکی از روستاهای شهرستان اسد آباد، مراتب برای شناسایی و دستگیری قاتل در دستور کار پلیس قرار گرفت.
شریف خسروی افزود: پلیس آگاهی کنگاور با مشابه سازی قتل سال گذشته و بررسی حساب‌های بانکی و استعلام لازم از بانک ها با هوشیاری موفق به شناسایی فردی به هویت متهم شد.
وی تصریح کرد: در ادامه تیم مشترک کارآگاهان شهرستان کنگاور و استان همدان با به کارگیری ترفندهای فنی و در یک اقدام ضربتی متهم را در شهرستان ساوه از استان مرکزی در حین برداشت پول از عابر بانک دستگیر کردند.

فرضیه سال قبل تایید شد

فرماندار کنگاور با بیان اینکه فرضیه سال قبل تأیید شد خاطرنشان کرد: قاتل پس از دستگیری به بازداشتگاه آگاهی انتظامی شهرستان اسدآباد انتقال داده شد که در اظهارت خود به قتل زن کنگاوری و همچنین قتل مشابه آن در سال گذشته در این شهرستان نیز اعتراف کرد.
خسروی افزود: اما قاتل در بازداشتگاه آگاهی شهرستان اسدآباد اقدام به خودزنی کرد و به زندگی خود پایان داد.
وی در پایان ضمن قدردانی از اقدامات شایسته و به موقع نیروی انتظامی به شهروندان کنگاوری توصیه کرد: در هیچ شرایطی سوار خودروهای مسافربر شخصی به خصوص، اتومبیل‌هایی که دارای راننده جوان و تک‌سرنشین هستند نشوند.

باند خانوادگی تهیه و توزیع مواد مخدر در تویسرکان منهدم شد

همدان‌پیام: اعضای یک خانواده که در قالب یک باند تهیه و توزیع و فروش مواد مخدر در تویسرکان فعالیت داشتند توسط پلیس شناسایی و اعضای باند دستگیر شدند.
فرمانده انتظامی شهرستان تویسرکان در تشریح این خبر گفت: در پی کسب خبری مبنی بر فعالیت یک باند در سطح یکی از محلات شهر که به صورت خانوادگی اقدام به تهیه و توزیع و فروش مواد مخدر می‌کنند موضوع در دستور کار اطلاعاتی پلیس مبارزه با مواد مخدر این فرماندهی قرار گرفت.
محمد معصومی تصریح کرد: مأموران پلیس مبارزه با مواد مخدر با انجام اقدامات اطلاعاتی و تحقیقات گسترده پلیسی با شناسایی متهمان و اعضای خانواده آنها موضوع را بررسی و اعضای این باند را تحت تعقیب و مراقبت قرار دادند.
وی با اشاره به شناسایی محل و نحوه فعالیت این باند خانوادگی گفت: همه اعضای این باند نسبت خانوادگی نزدیک با هم داشته و مأموران مبارزه با مواد مخدر پس از اخذ نیابت قضایی در یک فرصت مناسب با همکاری یگان امداد در عملیاتی غافلگیرانه موفق به دستگیری همه اعضای این باند شدند.
این مقام انتظامی گفت: مأموران در بازرسی از منزل متهمان مقدار ۷۵ گرم مواد مخدر از نوع هروئین و مقادیری مواد مخدر دیگر به همراه یک دستگاه توزین مواد و مقداری اقلام و تجهیزات غیر فرهنگی کشف و چهار نفر را در این رابطه دستگیر کردند.
فرمانده انتظامی شهرستان تویسرکان با اشاره به اینکه اعتیاد و مواد مخدر منشأ بسیاری از جرایم است خاطرنشان کرد: جرایمی از قبیل سرقت، طلاق، خودکشی، افسردگی و سرخوردگی، فروپاشی خانواده‌ها، ضرر و زیان مالی به جامعه و همه و همه تنها بخش کوچکی ازپیامدهای این پدیده شوم است.
وی در پایان از همه شهروندان خواست تا هرگونه اطلاعات در خصوص تهیه و توزیع موادمخدر را با مرکز فوریت‌های پلیسی ۱۱۰ یا پلیس مبارزه با مواد مخدر در میان بگذارند.

کشف البسه مشکی محرم با تصاویر نامتعارف در همدان

پلیس امنیت عمومی انتظامی استان همدان ۲۱ ثوب البسه مشکی محرم با تصاویر نامتعارف در تعدادی از واحدهای صنفی پوشاک در همدان را کشف کرد.
رئیس پلیس امنیت عمومی انتظامی استان همدان در این باره گفت: در پی کسب اخبار واصله به اداره نظارت بر اماکن عمومی پلیس همدان، مبنی بر فروش و عرضه البسه مشکی ویژه ایام عزاداری محرم با تصاویر نامتعارف، عوامل نظارتی این پلیس نسبت به بررسی موضوع و شناسایی مرکز عرضه البسه مذکور اقدام کردند.
احمد رحیمی افزود: در این راستا از چند واحد صنفی پوشاک در سطح شهر همدان بازدید و نظارت به عمل آمد که تعداد ۲۱ ثوب البسه مشکی محرم با تصاویر نامتعارف کشف شد.
این مقام انتظامی یادآور شد: در این خصوص پرونده تشکیل و برابر ماده ۲۸ قانون نظام صنفی متهمان به مراجع قضایی معرفی شدند.

حادثه در ایران

مظنونان حادثه تیراندازی به عزاداران حسینی دستگیر شدند

چند مظنون مرتبط با تیراندازی به عزاداران حسینی در صفی‌آباد دزفول بازداشت شدند.
فرماندار ویژه دزفول با اعلام این خبر گفت: این افراد هم اکنون تحت بازجویی هستند. حبیب ا... آصفی در گفت‌وگو با ایرنا، افزود: با تلاش نیروهای امنیتی و انتظامی تعدادی مظنون در ارتباط با حادثه جنایتکارانه شناسایی و دستگیر شده‌اند.
وی با رد هرگونه درگیری طایفه‌ای در خصوص این حادثه گفت: کشته و مصدوم کردن چهارعزادار حسینی با استفاده از سلاح جنگی اقدامی تروریستی بوده و این حادثه تا روشن شدن کامل همه ابعاد آن همچنان در دستور نیروهای امنیتی و انتظامی قرار دارد.
آصفی افزود: با اتخاذ تدابیر امنیتی و انتظامی لازم امنیت کامل در منطقه و شهرستان دزفول برقرار بوده و هرگونه مطلب مبنی بر انجام اقدامات خرابکارانه دیگر در این شهرستان که در شبکه‌های اجتماعی منتشر شده شایعه و عاری از حقیقت است. لازم به ذکر است؛ اوایل هفته چند نفر سوار بر یک دستگاه خودروی سواری پژو ۴۰۵ که سر و صورت خود را پوشانده بودند محل تکیه هیأت عزاداری قمر بنی‌هاشم شهر صفی‌آباد را به رگبار بسته و متواری شدند. در این حادثه چهار نفر که در محل هیأت مشغول نصب بیرق عزاداری امام حسین (ع) بودند زخمی شده که دو نفر از آنان بر اثر شدت جراحات جان خود را از دست دادند.

۲۰ کشته و ۱۰ مجروح در تصادف کامیون با مینی‌بوس

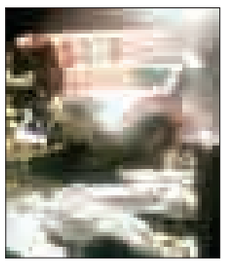

تصادف سه خودرو در جاده قدیم تهران- قم ۲۰ کشته و ۱۰ مجروح به جای گذاشته که حال همه مجروحان نیز وخیم گزارش شده است.
معاون مرکز مدیریت حوادث و فوریت‌های پزشکی قم با بیان اینکه مجروحان حادثه تصادف سه دستگاه خودرو در جاده قدیم قم - تهران به قم منتقل شده‌اند، از وخیم بودن حال همه مجروحان این حادثه خبر داد. مهدی فراهانی در خصوص این حادثه گفت: یک دستگاه مینی‌بوس حامل اتباع خارجی که از روستای دشت احمد در حال عزیمت به قم بود با کامیون ایسوزو برخورد شدید کرد و سپس یک دستگاه خودرو پیکان از پشت با مینی‌بوس برخورد کرده است.
به گزارش مهر، وی با بیان اینکه در این تصادف ۲۰ نفر در محل حادثه جان خود را از دست دادند، افزود: ۱۰ نفر در این سانحه مجروح شدند که حال همگی وخیم گزارش شده و وضعیت چهار مجروح از این ۱۰ نفر نیز به شدت وخیم است. فراهانی در ادامه بیان کرد: احتمالاً دو نفر از مجروحان از سرنشینان خودرو پیکان هستند.
رئیس پلیس راه استان قم نیز افزود: ۱۹ نفر از سرنشینان مینی‌بوس و راننده کامیون ایسوزو جزو کشته‌شدگان هستند.
اردشیر جمشیدی‌راد دلیل حادثه را انحراف به چپ کامیون ایسوزو بیان کرد و گفت: حادثه در کیلومتر ۱۴ جاده قدیم قم - تهران و به فاصله دو کیلومتری شهرک شکوهیه اتفاق افتاده است.

دعوای کودکان به قتل انجامید

نزاع دو پدر بر سر کودکانشان به مرگ یکی از آنان منجر شد.
همدان‌پیام: فرمانده انتظامی شوش گفت: در این درگیری که در شهر شوش رخ داد مردی ۳۵ساله با ضربات چاقو به قتل رسید.
به گزارش ایرنا، حمیدرضا بهاروند افزود: این نزاع به دلیل اختلاف بر سر دعوای دو کودک رخ داد.
فرمانده انتظامی شوش گفت: در این درگیری فردی به نام علی .م ۳۷ ساله با ضربات چاقو فردی ۳۵ ساله به نام عبدا... را به قتل رساند.
بهاروند افزود: متهم به قتل دستگیر شده و تحت بازجویی است.

سودوکو ۲۴۷۹

		6		8			2	
3			1		5		6	7
	1			6				5
				4	1		5	
			5	2				9
					6	3		4
			7		9	1		2
				1		5	9	
				5	4	6		8

پاسخ‌های شماره قبل

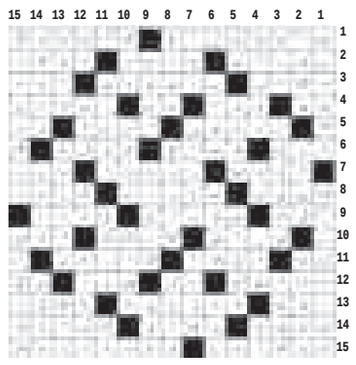

۴	۷	۲	۶	۹	۸	۱	۳	۵
۸	۵	۶	۱	۳	۴	۲	۹	۷
۱	۹	۳	۷	۵	۲	۶	۸	۴
۲	۱	۷	۵	۸	۳	۹	۴	۶
۶	۴	۹	۲	۱	۷	۳	۵	۸
۵	۳	۸	۹	۴	۶	۷	۱	۲
۷	۸	۱	۴	۶	۹	۵	۲	۳
۳	۲	۵	۸	۷	۱	۴	۶	۹
۹	۶	۴	۳	۲	۵	۸	۷	۱

جدول ۲۴۷۹

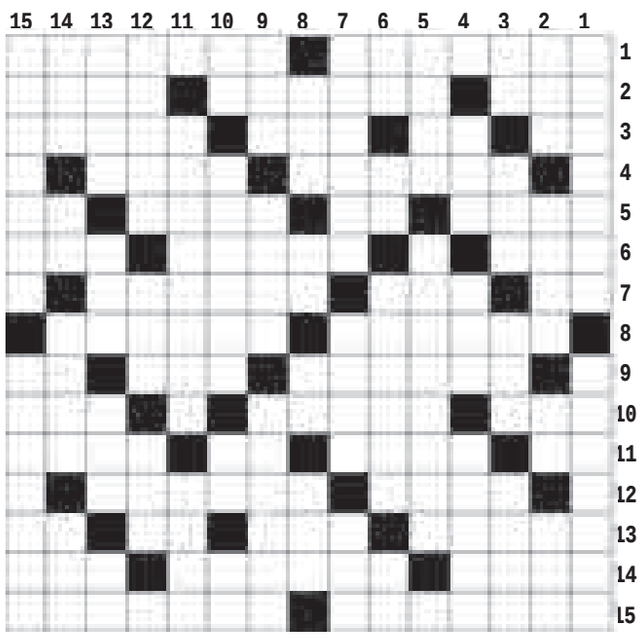

افقی

۱- جای سوگواری - آهوی بزرگ آفریقایی ۲- ذره باردار - بادام زمینی - پایتخت اردن ۳- صد متر مربع - آب پاک - عقب و پشت سر - دختر کوروش ۴- پایدار و برقرار - مدیر ۵- قدرش را گوهری داند - زبان گنجشک - سنگواره - دل آزار کهنه ۶- شهر بادگیرها - گل همیشه بهار - کوچکترین ذره ۷- جنس به ظاهر قوی - شهر خوردنی - از شهرهای گیلان ۸- چیره شدن - امی ۹- حمام بخار - یار مشهدی - اثر چربی ۱۰- سیخ آهنی - اسوه - از حروف یونانی ۱۱- خواست عرب - سنگین - واحد تنیس - نکته‌ها ۱۲- نشانه ها - ناگهانی ۱۳- گل و گیاه معطر - نوعی آچار - نفی تازی - دانه خوشبو ۱۴- ضروری - دو خطی که به هم نرسند - رب النوع مصریان ۱۵- از شهرهای استان فارس - ادوات جنگ

عمودی

۱- معدل و متوسط - نوعی انگور ۲- زادگاه حضرت ابراهیم - هیأت دولت را تشکیل می دهند - گشاده - پرنده آش سرد کن ۳- بدن - گهواره - اصطلاحی در ورزش باستانی - محل کار ۴- شکستن - ابل - خراب و منهدم ۵- مقوای نازک - نایب و جانشین ۶- باب - عدد دونده - دیدار کردن - ضمیر جمع ۷- پایتخت کوبا - دم بریده - پایتخت یونان ۸- حیا و آزرم - کافی - ضربه سر - زرد انگلیسی ۹- کلام پرسش - مکر و حیله - پول کاغذی ۱۰- عنصر شیمیایی - بدنامی - حرارت بدن - تولد ۱۱- از اثرهای معروف حسن احمدی - جفتک ۱۲- دیگ بزرگ مسی - جبل - دیوار کوتاه۱۳- تخمه - از کلمات استثناء - دایه ترکی - مایع حیات ۱۴- ابریشم ناخالص - الفبای موسیقی - از حروف یونانی - نزد ایرانیان است ۱۵- علم تشریح - کالا نما

پیام تاریخ، تمدن و فرهنگ مادستان
The Message Of Madestan's History & Civilization & Culture
روزنامه همدان پیام
۹
چهارشنبه ● ۲۹ مهرماه ۱۳۹۴ ● شماره ۲۴۷۹
جامعه
ejtemaei@hamedanpayam.com

آخرین وضعیت سند تأمین امنیت زنان و کودکان

مشاور وزیر کشور در امور بانوان گفت: سند تأمین امنیت زنان و کودکان در روابط اجتماعی نیمه تیرماه با امضای وزیر کشـــور به سازمان مدیریت و برنامه ریزی رفت و مراحل بررسی را در این سازمان می‌گذراند و ما نیز مرتب در نشست‌های کارشناسی سازمان مدیریت و برنامه‌ریزی شرکت می‌کنیم.
فهیمه فرهمندپور در گفت‌وگو با ایســـنا، افزود: در حال حاضر معاونت امور زنان و خانواده نهاد ریاســـت جمهوری به تصمیمات جدیدی در این زمینه رســـیده است و معتقدند که بخش بانوان از بخش کودک در این سند تفکیک بشـــود؛ البته از ابتدا هم این دغدغه را داشـــتیم که در صورت تحقق این امر دوباره سند باید بازنگری شود.

حذف نمره مردودی از معدل کل دانشجویان امسال اجرا می‌شود

بخشـــنامه حذف نمرات ردی دانشـــجویان کاردانـــی و کارشناســـی از معدل کل از ســـال تحصیلی جدید در دانشگاه ها اجرایی می شود.
به گزارش مهر، بخشـــنامه حذف نمرات ردی دانشجویان کاردانی و کارشناسی از معدل کل سال گذشته به دانشگاه ها ابلاغ شده است.
باتوجه به این مساله که با اجرای این بخشنامه از سال گذشته، سیستم آموزشی با تغییراتی مواجه می شـــد، بنابراین اکثر دانشـــگاه‌ها تصمیم گرفتند این بخشـــنامه را از مهر سال تحصیلی جدید اجرایی کنند.

طول عمر معتادان نسبت به افراد عادی کمتر است

معاون تحقیقات وفناوری وزیر بهداشت، درمان و آموزش پزشکی گفت: طول عمر معتادان و مصرف کنندگان موادمخدر، ۱۵ تـــا ۲۰ درصد کمتر از افراد عادی است. به گزارش ایرنا ، رضا ملک زاده افزود: معتادان به خاطر مصرف مواد مخدر در زندگی با بیماری های متعددی مواجه شده و این سبب کاهش طول عمر آنها می شود، علاوه بر این تریاک عوارض کلی برای سلامت بشر به همراه دارد.وی تصریح کرد: اینکه چرا برخی افراد نسبت به سایرین با مصرف مواد مخدری همچون تریاک بیشتر احتمال معتاد شدن آنها وجود دارد، مطالعه‌ای است که تاکنون در دنیا انجام نشده و برای نخستین بار در حال انجام مطالعه در این زمینه هستیم.

گریه بر تحریف‌ها؛ بر مسخ‌ها

» مهدی غلامی

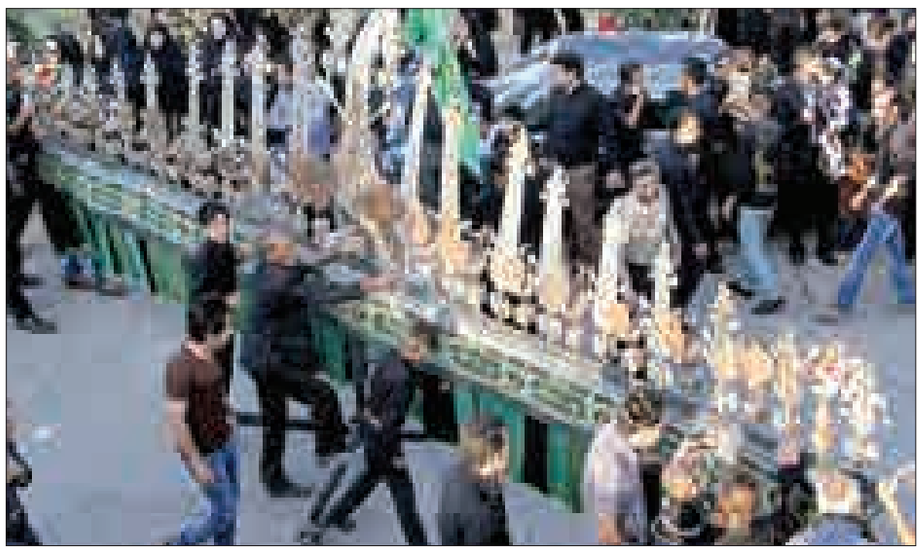

عزاداری در مصائب امام حسین(ع) از همان روز عاشورا مورد توجه اهل بیت(ع) و پیروان ایشان قرارداشته است. ولی برخی سنت‌های آن را می‌توان در دوران صفوی ردیابی کرد. از این میان ممکن است برخی از این سنت‌ها مبنای دینی و دســـتور دینی هم نداشته باشد، ولی به دلیل نماد شـــدن آن برای شیعیان، در صورت تضاد نداشتن با آموزه‌های دینی ونداشتن وهن اندیشه تشیع، مورد تأکید علمای شیعه از ابتدا تاکنون‌قرارگرفته‌باشد.
ســـنت عَلَم به دوش‌گیری و یا حمل آن نیز از جمله همین موارد است که به نظر می‌آید؛ فتوایی مبنی بر تحریـــم حمل علم در میان علمای شیعه نبوده است. ولی باید گفت که اگر این امر به عنوان مسأله دینی و جزء دین در نظر گرفته شود همانند هر بدعت دیگری لازم است با آن مقابله نمود. البته بازهم تأکید می‌شـــود که در نظر علما صحبتی از این که علَـــم در عزاداری امری دینی باشـــد وجود ندارد بلکه بـــه عنوان امری که امروز در این مراسم رسم شده و مخالفتی هم با دین ندارد مورد توجه است.
ولی اگر همین ســـنت با مسائلی خرافی و معارض با اهداف عزاداری همراه شود، بدون شک مورد طرد علمای دین قرارگرفته و راه کارهای عملی در جهت مقابله با آن در نظر گرفته می‌شود؛ چراکه حکومت بر مبنای فقه مبنایش بروز کردن پاسخ‌هاست. بنابراین فقه شیعی با به‌روز کردن مسائل از طریق ایجاد پاسخ‌های جدید، توسط منابع فقهی، در عین اینکه می‌خواهد اندیشـــه شیعی را حفظ و انسجام بخشد و آن را اشاعه دهد، در صدد است که خود را با تحولات چشمگیری که در طول زمان در زندگی سیاسی و اجتماعی انسان‌ها به وقوع می‌پیوندد، نیز تطابق دهد.
جالب اســـت بدانیم که؛ وقتی شـــاه‌عباس صفوی به عزاداری‌ها علاقه پیدا کرد، تصمیم گرفـــت وزارت روضه‌خوانی و تعزیه‌داری راه‌اندازی نماید.
پس از راه‌اندازی ایـــن وزارتخانه در دربار صفـــوی، عـــده‌ای از ایرانیان دربـــار راهی اروپای شـــرقی شدند تا درباره مراسم آیینی و تشـــریفات مذهبی آن دوران تحقیق کنند. برپایی مراســـم عزاداری مسیح و حواریون همراه با علایم و شـــعائر دینـــی آنان مورد توجه گروه ایرانی قرار گرفت و باعث شـــد تا ظاهر عزاداری‌های آن زمان شباهت زیادی به عزاداری‌های مسیحیان داشته باشد و تنها محتوای آن با دین اسلام و اعتقادات ایرانیان همخوان گردد.
نقل استاد مطهری در کتاب حماسه حسینی در جهت زدودن افکاری اینچنینی خواندنی است: «من نمی‌دانم کدام جانی یا جانی‌هایی جنایت را به شـــکل دیگری بر حســـین‌بن علـــی(ع) وارد کردنـــد، و آن اینکـــه هدف حســـین‌بن علی(ع) را مـــورد تحریف قرار دادند و همان چرندی را که مســـیحی‌ها در مورد مسیح گفتند، درباره حسین(ع) گفتند که حسین کشته شد برای آنکه بار گناه امت را بـــه دوش بگیرد، برای اینکه ما گناه بکنیم و خیالمان راحت باشد، حسین(ع) کشته شد برای اینکه گنهکار تا آن زمان کم بود، بیشتر بشود.» (حماسه حسینی، ص ۲۱)
اســـتاد در جای دیگـــری در همین کتاب، این خطر را که نباید از هر وســـیله‌ای برای عزاداری اســـتفاده کرد را گوشزد می‌کند و با ذکـــر روایت، بهتر ما را در جریان این امر قرار می‌دهد: «... عده‌ای گفتند موضوع امام حسین(ع) و گریه بر او، ثوابش آن قدر زیاد است که از هر وسیله‌ای برای این کار می‌شود استفاده کرد.
یک حرفی امروزی‌ها در مکتب «ماکیاول» درآورده‌اند که می‌گویند هدف، وســـیله را مباح می‌کند؛ هدفت خوب باشـــد، وســـیله هرچه شد، شد! گفتند ما یک هدف مقدس و منزه داریم و آن این اســـت که گریستن بر امام حسین(ع) کار بسیار خوبی است و باید گریست. به چه وسیله بگریانیم؟ به هر وسیله که شد! هدف که مقدس است، وسیله هرچه شـــد، شـــد. اگر تعزیه درآوریم، تعزیه‌های اهانت‌آور، درست است یا نه؟ گفتند اشک جاری می شـــود یا نه؟ همین قدر که اشک جاری شود، اشکال ندارد! شیپور بزنیم، طبل بزنیـــم، معصیت کاری بکنیـــم، به بدن مرد، لباس زن بپوشـــانیم، عروسی قاسم درست کنیم، جعل کنیم، تحریف کنیم، در دستگاه امام حسین این حرف‌ها مانعی ندارد. دستگاه امام حسین از دستگاه دیگران جداست، در اینجا دروغ گفتن بخشیده می‌شود، جعل و تحریف کردید، شبیه‌سازی کردید، بخشیده می‌شـــوید. هر گناهی که در مراســـم انجام دادید، بخشیده می‌شوید!» (همان، ص ۷۹)
غیر از شهید مطهری، علمای زیاد دیگری از جمله امیرکبیر در دوران قاجار و مراجع عظام تقلید معاصر از جمله نورا... نجفی، آیتا... شوشتری، آیتا... طباطبایی، رحیم ارباب و... همواره زنگ خطر بدعت، دروغ و تحریف را در آثارشـــان گوشـــزد کرده‌اند. به‌گونه‌ای که نداشتن آگاهی اغلب مردم در دوره‌های گوناگون سبب شـــده روایت‌های تحریفی حماسه عاشـــورا، تنها به واسطه اقبال مردم در ریختن اشک؛ کم‌کم در کتاب‌ها نوشته و چاپ شوند! وجود و رواج سنت‌های غلط که امروز تبدیل به نماد مراسم‌های عزاداری سالار شهیدان شده است نیز در طول همین اقبال ناصحیح جای می‌گیرد.
چه خوب اســـت که امروز در ســـوگواری شـــهدای نینوا، گوش کنیم به سخنان حاج میرزا حســـین نـــوری از بـــزرگان محدث شـــیعه، که به این نتیجه رسیدند؛ امروز اگر کســـی بخواهد بر امام حسین(ع) بگرید، بر این تحریف‌ها و مسخ‌ها باید بگرید، براین دروغ‌ها باید بگرید.

در نظر علما صحبتی از این که علَم در عزاداری امری دینی باشد وجود ندارد بلکه به عنوان امری که امروز در این مراســـم رسم شده و مخالفتی هم با دین ندارد مورد توجه است

طرح همایش عمومی هیأت‌های مذهبی در همدان اجرا می‌شود

» سمانه رضایی

قرار اســـت با پیشـــنهاد معاون سیاسی اجتماعی فرمانـــداری و هماهنگی و ارائه طرح از طرف دبیر ســـتاد امـــر به معروف و نهی از منکر، از امســـال در دهه نخست محرم همایش عمومی در یکی از سالن‌های ورزشـــی که از نظر فضایی و مکانی برای وســـایل نقلیه امکان‌پذیر است به صورت مفصل آغاز کنیم.
مسئول دبیرخانه ستاد امر به معروف و نهی از منکـــر با بیان این مطلـــب گفت: درباره عـــزاداری در محرم می‌توانیـــم به بهترین روش و شـــیوه عزاداری‌هـــا را پیگیری و پیش ببریم.
حجت‌الاسلام ابوالحسن کیهانی با اشاره به اینکه با استفاده از این عزاداری‌ها می‌توان مباحث عملی و اعتقادی در دین و شریعت یا در اسلام را ترویج داد افزود: عزاداری‌ها نباید فقط ختم به روضه‌خوانی، مداحی و سینه‌زنی باشد بلکه با منبرهایی که در این عزاداری‌ها تشکیل می‌شود میتوان مباحث عملی و اعتقادی در دین و شـــریعت یا در اسلام را ترویج داد.
کیهانـــی با بیان اینکه اگـــر زمان عزاداری، سینه‌زنی و سخنرانی کم شود و هیأت‌های مذهبـــی و مســـاجد با برنامه وارد شـــوند می‌توانند در زمان کم اســـتفاده بسیاری از این فرصت داشته باشند.
این مـــدرس دانشـــگاه درخصوص طرح تجمیع عزاداری‌ها در همدان یادآور شـــد: در این زمینه به طور مفصل در جلسه ستاد امـــر به معروف و نهی از منکر بحث شـــد و معاونت امنیـــت اجتماعی فرماندار، دبیر امر به معروف، اتاق اصناف و دانشـــگاه‌ها متفق‌النظر بودند که ما هم عزاداری خود را مانند زنجان و دیگر استانها تجمیع کنیم و از این فرصت استفاده کنیم.
کیهانی با اشـــاره به اینکه دین اسلام، دین جهانی است افزود: اگر عزاداری ها تجمیع شـــود علاوه بر اینکه یک فرهنگ خوب را جا می‌اندازیم همبســـتگی خـــود را به رخ جهانیان می‌کشـــیم، شکوه و عظمت اسلام را به جهانیان نشـــان می‌دهیم و هیبتی که این عزاداری‌ها بـــا تجمیع دارد به صورت عزاداری مسجدی و هیأتی و متفرقه که به نوعی ناهنجـــاری در جامعه ایجاد می‌کند را جمـــع می‌کند و یک رفتـــار صحیح را می‌توانیم با این تجمع انجام دهیم.
به گفته وی امام حســـین(ع) فرمودند من می‌آیـــم طبق ســـنت خدا و ســـنت جدم رســـول‌ا... و امامان قبلی عمل می‌کنم یعنی حکم خدا را اجرا می‌کنیم و با این دیدگاه وارد کربلا شد.
همچنین دومین نکته‌ای که امام حسین بیان کرده اینکه من قیام نکردم مگر برای اصلاح دین جدم و امر به معروف و نهی از منکر، در حالـــی که او میگوید یزید و یزیدیان دین را برعکس نشان دادند و هوی و هوس را وارد دین کردند و امام حسین آمد این بدعت‌ها را از دین کنار بگذارند و خارج کند.
وی با اشـــاره به اینکه یکی از اهداف امام حســـین این بود که می‌خواســـت مردم را نســـبت به بی تفاوتـــی در جامعه که دارد اتفاق می‌افتد بیدار کند افزود: ایشان با نثار جان خود و همراهانش اســـلام و دین خدا را آبیاری کرد و زنده نگه داشت.
این مسئول در پایان بیان کرد: در حالی که امـــر به معروف و نهـــی از منکر جز فروع دین است ولی واجب کفایی است اگر قرار باشـــد امر به معروف تعطیل شـــود احکام خدا تعطیل می‌شود و زمانی که احکام خدا تعطیل شود عذاب الهی در پیش است.

خبـر

حرکت دسته‌های عزاداری از مقابل هیأت‌ها در روز عاشورا

همزمان با روز عاشورا حرکت دسته‌ها عزاداری سیدسالار شهیدان حضرت ابا عبدا... الحســـین (ع) و یـــاران باوفای آن حضرت از مقابل هیئت‌های مذهبی آغاز و تا میدان فردوسی، میدان امام خمینی و خیابان شریعتی ادامه خواهد داشت.
مســـئول شـــورای هیات‌های مذهبی همدان در این باره گفت: در روز عاشـــور تمامی هیات‌ها دســـته‌ها عزاداری دارند که حرکت دسته‌های سینه‌زنی از مقابل هیات‌ها آغاز و تا برخی مسیرها ادامه خواهد داشت.
حسین شـــریفی اظهار کرد: برخی از هیات‌ها در روز عاشورا از نایب احمد حرکـــت خود را آغـــاز و در میدان فردوســـی پایان می‌یابد و برخـــی دیگـــر از هیات‌ها تا میدان امام و خیابان شـــریعتی نیز به صورت دسته‌های سینه‌زنی حرکت می‌کنند. به گفته شریفی، برخی از هیات‌های حاشیه شهر نیز حرکت خود را آغاز و در میدان سپاه تجمع می‌کنند که در میدان سپاه نماز ظهر عاشورا را برگزار می‌کنند.
مسئول شورای هیات‌های مذهبی همدان افزود: در دهه نخست محرم تمامی هیات‌ها، حسینیه‌ها و تکایا مراسم عزاداری سید سالار شهیدان را برگزار و در تعدادی از مساجد مراسم عزاداری بعد از اقامه نماز مغرب و عشاء و سخنرانی برگزار می‌گردد.

یک کارشناس روان برای هر ۳۰ تا ۵۰ هزار نفر

معاون وزیر بهداشـــت با اشـــاره به اینکه یک کارشـــناس روان در خانه‌های بهداشت مستقر شده است، گفت: برای هر ۳۰ تا ۵۰ هزار نفر یک کارشـــناس روان در نظر گرفته‌ایم که خدمات سلامت روان را در سه بخش ارائه می‌دهد.
علی‌اکبر ســـیاری در گفت‌وگو با فارس، آخرین وضعیت بسته سلامت روان وزارت بهداشت را تشریح کرد. وی گفت: این بسته اکنون اجرایی شـــده و یک نفر را تحت عنوان کارشـــناس ســـلامت روان به سیستم بهداشـــت افزوده‌ایم. به گفته معاون بهداشـــت وزارت بهداشـــت، این کارشناس تمام خدمات سلامت روان را به مردم ارائه خواهد کرد. معاون بهداشـــت وزارت بهداشت در این ارتباط گفت: در حوزه سلامت روان ما سه برنامه در زمینه‌های اختلالات روانپزشکی، آسیب‌های اجتماعی و اعتیاد داریم که آموزش‌های لازم را در این ارتباط به کارشناسان داده‌ایم تا آنها بتوانند با هشت سوال تشخیص دهند چه کسی دارای مشکل است.
وی تعداد این کارشناسان را یک نفر به ازای هر ۳۰ تا ۵۰ هزار نفر عنوان کرد و گفت: برنامه‌های بهداشـــت روان، اعتیاد و آسیب‌های اجتماعی توسط این افراد ارائه می‌شود.

زائران عتبات مراقب وبا باشند

سرپرســـت گروه کنترل بیماری‌های منتقله از آب و غذای وزارت بهداشـــت جزییات اقدامات این وزارتخانه در خصوص تامین سلامت زائران کربلای حسینی همزمان با ایام تاسوعا و عاشورا، با توجه به شیوع وبا در عراق را تشریح کرد.
بابک عشرتی در گفت‌وگو با ایسنا، در این باره گفت: وزارت بهداشت در زمینه تامین سلامت زائران در عراق چند مساله را با هم پیش می‌برد؛ در وزارت بهداشت تیم‌هایی تشکیل شده است و از امروز به صورت تدریجی به عراق اعزام می‌شوند که مسئولیت نظارت بر بهداشت زائران از نظر مـــواد غذایی، آب، غذا و... را برعهده دارند. این تیم‌ها علاوه بر تیم‌های بهداشتی کاروان‌ها هســـتند که تا اربعین حسینی نیز در عراق مســـتقر خواهند بود. بخشی از آموزش کاروان‌داران و پرسنل بهداشتی انجام شده و همچنان نیز ادامه دارد.
وی افزود: تقویت پســـت‌های مرزی به خصـــوص زمینی یکی دیگر از برنامه‌های وزارت بهداشـــت اســـت. در این خصوص همکاران ما برای بازدید از پســـت‌های مرزی به منظور بیماریابی و ارجاع بیماران و همچنین آموزش و نظارت بر وضعیت بهداشـــتی کاروان‌هایی که از مرزهای زمینی عبور می‌کنند، سرکشی‌های لازم را انجام می‌دهند.
وی دربـــاره وضعیت حال حاضر بیمـــاری وبا در عراق گفت: در حال حاضر شرایط در عراق بهتر شده و تعداد موارد ابتلا به این بیماری رو به کاهش است. بحث وبا تا اربعین بهتر می‌شود. عشرتی همچنین آمار ابتلا به وبا را در کل کشـــور ۶۳ مورد اعلام کرد که ۱۴ نفر از آنها یا عراقی بودند یا به عراق ســـفر کرده‌اند. وی ادامه داد: وبا درمان سختی ندارد و اگر به موقع از آن اطلاع پیدا کنیم و همچنین بهداشت فردی نیز رعایت شود، می‌تواند به صورت سرپایی درمان شود.
عشرتی همچنین به زائران توصیه کرد: از غذا و آب آشامیدنی که کاروان‌ها در اختیار آنها قرار می‌دهند، استفاده کنند و تا حد ممکن از آب و غذای بیرون استفاده نکنند. همچنین شست‌وشوی مکرر دست و صورت و استفاده از آب و غذای سالم در پیشگیری از ابتلا به وبا موثر است.

دانشگاه

اعلام نتایج نهایی تکمیل ظرفیت ارشد

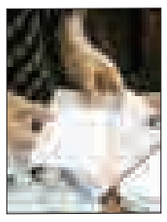

اســـامی پذیرفته شـــدگان نهایی ظرفیت های جدید و تکمیل ظرفیت آزمون کارشناسی ارشد ناپیوسته سال ۱۳۹۴ اعلام شد. سخنگوی سازمان سنجش آموزش کشور گفت: اســـامی ۳۹ هزار و ۳۷۳ نفر از پذیرفته شـــدگان در پایگاه اطلاع رسانی این سازمان به نشانی www.sanjesh.org منتشر شـــده است.حسین توکلی افزود: از این تعداد ۱۸هزار و۳۷۳ نفر زن و ۲۱هزار نفر مرد هستند.
وی گفت: همچنین اســـامی هزار و ۲۰۵ نفر از معرفی شدگان چند برابر ظرفیت رشته های مصاحبه دار و دارای شـــرایط خاص این آزمون درپایگاه اطلاع رســـانی یاد شده اعلام شده است. توکلی افزود: پذیرفته شدگان باید باتوجه به اطلاعیه ای که به همراه اســـامی در سایت اینترنتی یاد شده منتشر شده است ، برای کسب اطلاع درباره تاریخ و مدارک مورد نیاز ثبت نام به پایگاه اطلاع رســـانی دانشـــگاه یا مؤسسه آموزش عالی محل قبولی مراجعه کنند.

نکته

وجود سم بیش ازحدمجاز در هشت محصول کشاورزی پرمصرف

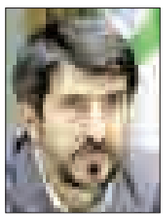

رئیس سازمان غذا و دارو از وجود باقیمانده بیش از حد مجاز نیترات و سموم کشاورزی در برخی محصولات زراعی پر مصرف هشدار داد و گفت: وزارت جهاد کشاورزی باید اصول بهینه استفاده از سموم را به کشاورزان آموزش دهد.
رسول دیناروند در گفت و گو با ایرنا افزود: سازمان غذا و دارو در آخرین پایش خود برای بررســـی باقیمانده سموم کشاورزی، هشت محصول زراعی پر مصرف را بررسی کرد. نتیجه بررســـی ها نشـــان داد که در هشت درصد این محصولات باقیمانده سموم کشاورزی بیش از حد مجاز است که وضعیت نگران کننده ای است.
وی ادامه داد: محصولاتی که در آخرین پایش وزارت بهداشـــت بررســـی شدند شامل پیاز، گوجه فرنگی، ســـیب زمینی، برنج، خیار و چند میوه پر مصرف بودند و در پایش جدیدی که به تازگی شروع شده، ۳۰ محصول کشاورزی بررسی می شود و نتیجه این ارزیابی نیز تا پایان امسال اعلام می شود.

بهداشت

"درمان" پس از "برجام"

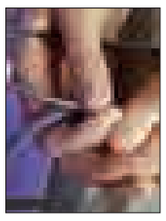

معـــاون درمان وزارت بهداشـــت، انتقال دانش علمی و تکنولوژی برای ساخت دارو و تجهیزات پزشکی و همچنین ســـرمایه‌گذاری خارجی را دو برنامه وزارت بهداشت برای دوران پساتحریم عنوان کرد و گفت: هر دوی این فعالیت‌ها از طرف وزارت بهداشت در حال پیگیری است.
محمد آقاجانی در گفت‌وگو با ایسنا، درباره لغو تحریم‌های آمریکا و اتحادیه اروپا علیه ایران و تاثیر آن در حوزه سلامت کشور گفت: لغو تحریم‌های ظالمانه کشورهای توسعه یافته علیه کشور ما، در حوزه پزشکی هم نتایج بسیار خوبی خواهد داشت و همانطور که برقراری این تحریم‌ها آسیب جدی به حوزه سلامت وارد کرد، لغو آنها نیز می‌تواند کمک جدی به ما در این حوزه کند.
وی با بیان اینکه ما در زمان تحریم‌ها حتی برای تهیه داروهای اساسی با مشکل مواجه بودیم، گفت: این کشورها به ظاهر می‌گفتند که دارو در تحریم‌ها نیست، اما زمانی که سیستم بانکی کشور تحریم است، یعنی دارو و تجهیزات پزشکی نیز تحریم هستند.

نیش و نوش

مهر:برج سعیدیه همدان در آستانه فک پلمب
بدون شرح!
ایسنا:بازارچه‌های خوداشتغالی بانوان در همدان ایجاد می‌شود
مگه خودمون خود اشـــتغالی کنیم برامون که شغل ایجاد نمی کنن!
مهر:معاون شهردار همدان: اتوبوس‌های برقی برای ناوگان حمل‌ونقل عمومی همدان وارد می‌شود
امیدواریم در حد وعده نمونه!!!
تابناک:آخرین وضعیت سند تأمین امنیت زنان و کودکان
امیدواریم بزودی تعیین وضعیت بشه!
مهر:طول عمر معتادان نسبت به افراد عادی کمتر است
نه میخواستین بیشتر هم باشه!
تابناک:خط ونشان برای کاسبان پساتحریم
حالا بگذارید رفع تحریم ها شروع بشه بعد!!
تابناک:نمره ای که ظریف به برجام داد
چه نمره ای میتونه باشه!!
مهر:مستندات جدید بهداشت از آب معدنی دماوند
چه جالبه هر روز مستندات جدید رو میشه!!!
مهر:پشـــت‌پرده واردات گندم‌های آلوده و اعتراض شـــدید وزارت کشاورزی
ای بابا حق دارن اعتراض کنن!
تابناک:راه‌اندازی کارگاه قالی‌بافی هوشمند در هاله‌ای از ابهام!
واقعا!اونوقت چه مدلی میشن!
مهر:ایران برای سونامی گردشگری آمده است
همین اعلام آمادگی خوبیه!
تابناک:نذری و ظروف یکبار مصرف
هر سال این حرف ها زده میشه اما دریغ از نظارت!
مهر:تاکید بر استفاده از بانوان در مناصب
مسئولان لطفا توجه کنند!
همدان پیام:شیرین سو سد است یا تالاب
والا ما م موندیم تو خبر ها چی بزنیم سد یا تالاب..!

نگاه

آیا امسال زمستان سردتری خواهیم داشت؟

در پی انتشار نامه‌ای در فضای مجازی مبنی بر اعلام آماده‌باش وزارت نیرو به دستگاه‌های زیرمجموعه برای آنکه امسال زمستان سردتری خواهیم داشت، مدیر کل پیش‌بینی و هشدارسریع سازمان هواشناسی کشور اظهار کرد: فصل پاییز و ماه‌های ابتدایی زمستان نه تنها سردتر نخواهد بود، بلکه دمای هوا، گرم‌تر از حد نرمال پیش‌بینی شده است.
احد وظیفه در گفت‌وگو با ایســـنا، گفت: بر اساس مدل‌های اقلیمی، دمای زمستان امســـال در ایران به طور میانگین حدود ۱ تا ۱,۵ درجه گرم‌تر از شرایط نرمال خواهد بود.
وی همچنین به پیش‌بینی‌های انعکاس یافته در مدل‌های اقلیمی اشاره کرد و افزود: میزان بارندگی برای بخش‌هایی از کشـــور شامل غرب و جنوب غرب بیش‌تر از حد نرمال پیش‌بینی شده است، آمار ارائه شده در مدل‌های اقلیمی به طور تقریبی است و با احتمال و خطا مواجه است و اگر برای یک منطقه بارش نرمال یا بالاتر از حد نرمال بیان شده، ۵۰ درصد احتمال دارد این پیش‌بینی درست باشد. وظیفه با تاکید بر اینکه اعتقاد نداریم به اینکه زمستان سردی پیش‌رو است، ادامه داد: بر اساس مدل‌های اقلیمی نه تنها زمستان سردتر از شرایط نرمال نخواهیم داشت، بلکه احتمالا این فصل گرمتر از شرایط نرمال خواهد بود.

آیا ال‌نینو و لانینا تاثیری در اقلیم و بارش ایران دارد؟

مدیر کل پیش‌بینی و هشدارسریع سازمان هواشناسی با بیان اینکه نیمه اول بهار تا اواخر اردیبهشت، آبان ماه و فصل زمستان مهمترین فصول و ماه‌ها برای بارش کشـــور اســـت، اظهار کرد: عمده بارش‌های ایران بارش‌های فصل سرد سال اســـت و در این میان برخی اعلام کرده‌اند امسال با وجود "ال‌نینو" می‌توانیم شرایط پربارشی در فصل‌های پاییز و زمستان داشته باشیم.
وی بـــا بیان اینکه در مورد پدیده‌های بزرگ مقیاس "ال‌نینو" و "لانینا" و تاثیـــر آنها در اقلیم ایران به عنـــوان یک موضوع علمی، تحقیقات و مطالعات دانشـــگاهی صورت گرفته است، گفت: ال‌نینو پدیده بزرگ مقیاسی است که اقیانوس‌های آرام و هند را در برمی‌گیرد و شامل تنگه "تاهیتی" در استرالیا تا سواحل پرو در غرب امریکا می‌شود، که نوعی شرایط دوقطبی در دو سوی اقیانوس ایجاد می‌کند.
وی با اشاره به اینکه این مطالعات می‌خواهد روشن کند پدیده ال‌نینو در اقلیم کشور چه شرایطی ایجاد می‌کند، افزود: نتایج برخی این مطالعات آکادمیک حاکی از این است که در فصل سرد سال بارش کشور بالاتر از حـــد نرمال خواهد بود اما در مقابل برخـــی اعلام کرده‌اند با پدیده ال‌نینو و لانینا تغییر خاصی در اقلیم کشور و در بارش‌ها ایجاد نمی‌شود.
وظیفه با اشاره به گزارش تهیه شده در سازمان هواشناسی کشور ، اظهار کرد: طبق این گزارش کاهش شدید دما در تعدادی از سال‌ها، درست در فاز مخالف ال‌نینو بوده است. به هر حال آنچه که نمی توانیم به سادگی با آن برخورد کنیم، پیش‌بینی دما اســـت و موافق این نیستیم که ال‌نینو باعث رخداد هوای بسیار سرد در کشور می‌شود.

پیام تاریخ، تمدن و فرهنگ مادستان
The Message Of Madestan's History & Civilization & Culture
روزنامه همدان پیام
۱۰
چهارشنبه ● ۲۹ مهرماه ۱۳۹۴ ● شماره ۲۴۷۹
مادستان
madestan@hamedanpayam.com

صادرات گمرک ملایر منفی شد

۷۳ هزار تن انواع کالا در نیمه نخست سال از گمرک ملایر به ۱۷ کشور جهان صادر شده است.

سرپرست گمرک ملایر گفت: انواع کالا به وزن ناخالصی حدود ۷۳ هزار تن به ارزش دلاری ۱۶ میلیون و ۷۵ هزارو ۸۸۲ دلار از گمرک ملایر به کشورهای هدف صادر شـــد. ناصر ترکاشوند ارزش ریالی این میزان صادرات را حدود ۴۷۰ میلیارد ریال عنوان و گفت: ۱۳ نوع کالا شـــامل انواع کشمش تیزابی و انگوری، ســـیمان، پارافین جامد، وازلین بهداشتی، وازلین غیر گرید دارویی، ظروف تفلون، ســـیلیس، میخ آهنی، کلینکر، پنیر خامه‌ای، ماست پرچرب و نیم چرب و خرما از جمله کالاهای صادراتی بوده اســـت. وی به ایرنا گفت: این کالاها به کشورهای عراق، روسیه، رومانی، بلاروس، اوکراین، پاکستان، امارات، قزاقســـتان، مجارستان، چین، هند، اتیوپی، صربستان، لهستان، کانادا، افغانســـتان و مالزی صادر شده است. ترکاشوند با بیان اینکه انواع کشمش و سیمان بیشترین حجم صادرات را به خود اختصاص داده‌اند، اظهار کرد: این میزان صادرات از نظر وزنی نسبت به مدت مشابه در شش ماهه سال گذشته، حدود ۵۴ درصد کاهش داشته است. وی افزود: در نیمه نخست سال گذشته حدود ۱۵۶ هزار تن انواع کالا از گمرک ملایر به کشورهای صادر شد که در شش ماهه نخست امسال میزان صادرات رشد منفی داشته است.

وی گفت: پیش بینی می‌شود در نیمه دوم سال با شروع فصل کاری صادرات کشمش، میزان صادرات رشد چشمگیری داشته باشد.

سرپرست گمرک ملایر ابراز کرد: در صورت وجود بازارهای هدف، ثبات نسبی بازار و میل و رغبت بیشـــتر صادر کنندگان برای صادرات کالای خود از گمرک ملایر، شـــاهد افزایش میزان صادرات از گمرک این شهرستان در نیمه دوم سال خواهیم بود. ترکاشوند بیان‌کرد: بسیاری از صادرکنندگان به دلیل بروز مشکل با برخی ادارات شهرستان، از روی اجبار کالاهای صادراتی خود را از سایر گمرکات صادر می‌کنند که این امر موجب کاهش صادرات کالا از گمرک ملایر شده است.

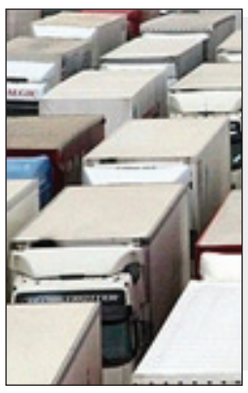

خبـر

سه و نیم تن سیب‌زمینی در نهاوند آماده برداشت

نهاوند- خبرنگار همدان‌پیام: امسال ۷۰۰ هکتار از اراضی شهرستان نهاوند زیر کشت سیب‌زمینی رفت که از این میزان سطح زیر کشت، سه هزار و ۵۰۰ تن سیب‌زمینی آماده برداشت است.

سرپرســـت جهاد کشـــاورزی نهاوند با بیان این خبر گفت: در بحث میزان سطح زیر کشت ۲۰۰ هکتار افزایش سطح داشته‌ایم که با توجه به این میزان سطح زیر کشت، ۱۰۰ تن نیز در تولید محصول افزایش داشته‌ایم.

احمد باقری با بیان اینکه علاوه بر تأمین نیاز شهرستان بخشی از مازاد این محصول نیز به شـــهرهای اطراف صادر می‌شود از این رو کشت این محصول دارای صرفه اقتصادی مطلوب برای شهرستان است.

باقری ادامه داد: جهان‌آباد، فیروزان و برزول از مستعدترین نقاط کشت این محصول در نهاوند هستند.

اشتغالزایی ۶۰ نفره تولید قارچ در نهاوند

باقری در بخش دیگری از این گفت‌وگو از فعالیت ۶۰ کارگاه خانگی تولید قارچ در این شهرستان خبر داد و گفت: ۶۰۰ تا ۷۰۰ مترمربع از محیط‌های کارگاهی این شهرستان زیر کشت قارچ دکمه‌ای رفته‌اند که در این خصوص برای ۶۰ نفر به صورت مشـــاغل خانگی اشتغالزایی شده است.

وی با بیان اینکه در نهاوند در هر دوره تولید قارچ از هر مترمربع ۱۰ کیلوگرم قارچ تولید می‌شـــود نیز بیان‌کرد: کشت این محصول دارای صرفه اقتصادی مطلوب اســـت. از این رو جهاد کشاورزی به افرادی که از کشت این محصول استقبال کنند علاوه بر دوره‌های آموزشی و صدور گواهینامه اشتغال، تسهیلاتی در قالب معرفی برای دریافت وام اشتغالزایی اعطا خواهد کرد.

فعالیت ۲۹۳ هیأت مذهبی در کبودراهنگ

کبودراهنـــگ- حمیدی- خبرنـــگار همدان‌پیام: در شهرســـتان کبودراهنـــگ ۲۹۳ هیـــأت مذهبی ثبت شـــده و ۳۱ هیـــأت مذهبی دانش‌آموزی فعال است.

رئیس سازمان تبلیغات اسلامی شهرستان کبودراهنگ با بیان این مطلب در گفت‌وگو با خبرنگار ما اظهار داشت: در آستانه ماه محرم جلساتی را برای خواهران مداح و هیأتی تشکیل دادیم و آموزش‌های لازم در خصوص دوری بدعت‌ها و آســـیب‌ها به این افراد داده شد. همچنین همایش بزرگ مسئولان هیأت برادران را با حضور ۱۷۰ مسئول هیأت برگزار کردیم که در ایام عزاداری تذکراتی از بعد سیاسی، فرهنگی و آسیب‌های سیاسی و امنیتی داده شد.

حجت‌الاسلام والمسلمین قمری افزود: همچنین ما بر تمامی هیأت‌ها نیز نظارت داریم تا سخنران‌ها و مداحان مورد تأیید سازمان تبلیغات باشد و نوع عزاداری‌ها در چارچوب باشد.

وی افزود: از ۱۹۲ روســـتای شهرســـتان کبودراهنگ مبلغ مذهبی نیز اعـــزام کردیم و حتی کوچک‌ترین روســـتاها با جمعیت کم نیز مبلغ بومی اعزام شده است.

وی در پایان خاطرنشـــان کرد از لحـــاظ حمایتی نیز برای هیأت‌های مذهبی برنج با قیمت مناسب در اختیار مسئولان هیأت قرار می‌دهیم و بزودی نیز کالای شـــکر نیز با قیمت مناســـب برای هیأت‌ها توزیع خواهد شد.

طرح امداد زمستانی در ملایر اجرا می‌شود

طرح راهداری زمستانی از ۱۵ آذرماه سالجاری در شهرستان ملایر اجرا می‌شود.

رئیـــس اداره راه و شهرســـازی ملایر با اشـــاره به اینکـــه اداره راه و شهرسازی برای خدمات‌رســـانی به مردم و مسافران همه ساله طرح راهداری زمستانی را اجرا می‌کند، گفت: این طرح از ۱۵ آذرماه شروع و تا ۱۵ فروردین ماه سال آینده ادامه دارد.

جواد نگاهداری افـــزود: ۷۷ نفر از نیروهای اداره راه و شهرســـازی ملایر با ۴۶ دستگاه ماشین‌آلات، خدمات‌رسانی در راه‌های مواصلاتی شهرستان را بر عهده دارند.

رئیس راه و شهرســـازی ملایر به فارس گفت: پنج راهدارخانه شامل راهدارخانه یونس واقع در محور ملایر ـ بروجرد، راهدارخانه آورزمان واقع در محور ملایر ـ نهاوند، راهدارخانه شـــهید افزا در محور ملایر ـ همـــدان، راهدارخانه زنگنه در محور ملایـــر ـ اراک و راهدارخانه مرکزی واقع در اداره در طرح زمســـتانی به صورت شبانه‌روزی فعال خواهند بود.

وی بیان کرد: هفت هزار تن ماســـه و نمک در راهدارخانه‌ها و اداره راه و شهرســـازی ملایر برای زمستان امسال پیش‌بینی شده که تاکنون بخشـــی از آن به راهدارخانه مرکزی حمل شده و مابقی نیز تا اجرای طرح زمستانی منتقل می‌شود.

نگاهداری با اشاره به اینکه ذخیره‌سازی هفت هزار تن ماسه و نمک نیز در طرح امداد زمســـتانی پیش‌بینی شده اســـت، گفت: این مقدار ماسه و نمک در راهدارخانه مرکزی و سایر راهدارخانه‌ها ذخیره‌سازی می‌شوند.

وی در ادامه با اشـــاره به اقدامات انجام شـــده در حوزه راه روستایی توســـط راه و شهرسازی ملایر در ســـالجاری تصریح کرد: عملیات اجرایی ۱۱ راه روســـتایی این شهرستان به طول ۲۶ کیلومتر از ابتدای سال شروع شده است.

رئیـــس اداره راه و شهرســـازی ملایـــر گفت: تاکنـــون عملیات آسفالت، زیرســـازی و بیس سه روستای سلطانیه، توتل و مالچه به پایان رســـیده و عملیات اجرایی هشـــت روستای باقی مانده نیز در حال انجام است.

وی گفت: اعتبار هزینه شده برای این تعداد راه روستایی ۳/۵ میلیارد تومان اســـت که از اعتبارات اســـتانی و اعتبارات راه‌های روســـتایی وزارتخانه تأمین می‌شود.

فرماندار در شورای اشتغال و سرمایه‌گذاری شهرستان

ادارات نهاوند مانع توسعه هستند

▪ دوشنبه‌های ملاقات عمومی برایم حکم عزا دارد

کمالوند- خبرنـــگار همدان‌پیام: دومین شورای اشـــتغال ســـال ۹۴ شهرستان روز گذشته در حالی برگزار شد که یک مصوبه بیش از نیمـــی از وقت جلســـه را به خود اختصـــاص داد. مصوبه اعـــلام طرح‌های مشـــارکتی و غیرمشـــارکتی که قـــرار بود بخشـــداران و مدیران در حوزه‌های مرتبط رایزنی و برای اخذ تســـهیلات اشتغالزایی واجدین شـــرایط و متقاضیان را شناسایی، جذب و معرفی کنند.

آنچنان کـــه از این مصوبـــه برمی‌آید گویا شـــرایط معافیـــت مالیاتی و... کـــه در اخذ این تســـهیلات وجود دارد به گفته فرماندار می‌تواند به اشـــتغالزایی قابل قبولی برسد و از طرفی بـــا ازدیاد تقاضا تلاش برای ایجاد ناحیه‌های صنعتی و تحقق زیرساخت‌های آن می‌شود.

در این خصوص منبت دهفول، قالیبافی و منابع دســـتی بهترین شرایط کار و در کنار آن فراورده‌های دامـــی و لبنی و دامداری بیشـــترین متقاضیان و شـــرایط مســـتعد اشـــتغالزایی را با توجه به شـــرایط فعالان موجود اینگونه طرح‌ها در شهرســـتان را داراست.

در هر حال از میان بخشداران، تنها بخشدار خزل طرح تعاونی تولیدی را معرفی کرد که در آستانه محقق شدن است.

اما به گفته فرهاد جهانیان در حال حاضر از میان ۳۰ شرکت صنعتی در شهرک صنعتی نهایت چهار واحد فعال است، اما واحدهای تولیدی، دامداری و لبنیاتی فعال و در حال توسعه اســـت. بنابراین مهمترین مشکل در ایجاد اشـــتغال مربوط به همین واحدهای صنعتـــی و بحـــث نقدینگی کم و مســـائل مربوط به آنهاست.

نهاونـــد فارغ‌التحصیل بیکار زیاد دارد

فعالیت دســـت خالی برخـــی مدیران در معرفی طرح‌هـــای مربوط بـــه مصوبه این جلســـه فرماندار نهاوند را بر آن داشـــت تا مدیـــران را به عنوان یکی از موانع توســـعه شهرستان معرفی کند.

کریم حمیدوند با اعلام اینکه ادارات نهاوند مانع توسعه هستند از اقتصاد مقاومتی گفته که مورد تأکید مقام معظم رهبری است و از آن به عنوان یک ضرورت همیشگی نام برد که باید در هر شرایطی آن را در نظر داشت و در دستور کار قرار داد.

اما در نهایت نهاوند یک شهرســـتان ویژه با شهرســـتان خاص است که فارغ‌التحصیلان بیکار و جوانان جویای کار بســـیاری دارد کـــه اگر نســـبت به آن بی‌تفاوت باشـــیم و برای اشتغال این افراد تلاش نکنیم و دست روی دســـت نگذاریم که در غیر اینصورت سهم‌ســـوزی کرده‌ایـــم و بایـــد جوانـــان تحصیلکرده‌مان را در گوشـــه کنار خیابان‌ها ببینیم.

به گفته حمیدوند در هر حال حالا زمان کار و تولید و تلاش برای اشتغال و وارد شدن به کار آزاد است؛ چرا که ایجاد تحول و جدی گرفتن شـــرایط موجود یک ضرورت است بنابراین باید کارآفرین را شناسایی و به دنبال تحقق اهداف اشتغالزایی آن با ایجاد زمینه‌ها و شرایط باشیم.

از طرفی وقتی این همه تحصیلکرده بیکار داریم؛ چرا بازنشســـته‌ها را دوباره در این محل‌ها به کار بگیریم به جای آنکه از آنها بخواهیم که به سمت کار آزاد بروند، آنها را به سرمایه‌گذاری و ایجاد اشتغال سوق دهیم.

مدیران قدرت ریســـک‌پذیری داشته باشند

حمیدونـــد از مدیران به عنوان هیأت دولت شهرســـتان نام بـــرد و خواســـت تا قدرت ریســـک‌پذیری خود را افزایـــش دهند و با اســـتفاده از فرصت‌های موجود برای ایجاد اشتغال و توسعه شهرستان تلاش کنند.

البتـــه حمیدونـــد گاهی به تأثر جلســـه را می‌نگریســـت و با کنایه‌ای به مدیران گفت دعا می‌کنم تا فرماندار شـــوید و وقتی مردم به شـــما مراجعه می‌کنند و از بیکاری جوان تحصیلکـــرده خود می‌گوینـــد و تا چه حد نگران آینده فرزندانشان هستند، را ببینید یا اینکه فرزند تحصیلکرده بیکار داشته باشید تا آن وقت بدانید من چه می‌گویم.

فرمانـــدار نهاوند دربـــاره وضعیت بیکاری جوانان نهاوند گفت: پاسخ دادن به مشکلات مردم در روزهای دوشنبه روز عزاست

مطالبات معوق و سود بانکی بالا، مانع توسعه اشتغال

در ایـــن نشســـت بانک‌هـــا هـــم از برخی مشکلات به عنوان موانع اشتغال نام بردند. مطالبات معوق و نرخ سود بالای ابلاغی که مانع اخذ تســـهیلات برای گروهی از جمله کشاورزان، از جمله این موارد بود.

۱۴۷ شغل در شش ماه

مســـئول اداره کار، تعـــاون و رفاه اجتماعی شهرســـتان از ثبت ۱۴۷ مورد اشـــتغال در سامانه خبر داد.

به گفته جلال غیاثوند ایـــن رقم مربوط به شـــش ماه نخست سال اســـت در حالی که سال گذشـــته ۱۳۳۷ نفر اشـــتغالزایی ثبت سامانه شده است.

این در حالیســـت که امســـال تعهدی برای ایجاد اشتغال اعلام نشده است.

آزمایشگاه تخصصی سفال و سرامیک لالجین مکان ندارد

لالجیـــن- رجبی‌راغـــب- خبرنـــگار همدان‌پیام: آزمایشـــگاه ســـفال و سرامیک لالجین می‌تواند بر رونق هرچه بیشتر اقتصاد هنر صنعت ســـفال و سرامیک مؤثر باشد و در نهایت بتواند موجبات توســـعه و ارتقای هرچه بیشتر شهر لالجین را فراهم نماید.

دکتـــر رضا میرزایی، مدیـــر دفتر هماهنگی مراکز رشـــد اســـتان همدان در جلسه‌ای با نهادهـــای مردمی و دســـتگاه‌های مرتبط با ســـفال و ســـرامیک لالجین گفت: تحقیق و پژوهش در کشـــورمان بـــه خوبی انجام می‌شـــود، اما در زنجیره‌ای کـــه در نهایت منجر بـــه تبدیل نتایج پژوهش به فناوری و به کارگیری آن شود در حلقه‌های انتهایی آن با مشکل مواجه هستیم.

دکتر میرزایی یکی از رسالت‌های پارک‌های علم و فناوری را کاهش مشـــکلات در این حوزه و تقویـــت زنجیره تبدیل پژوهش به فناوری و به کارگیری آن و همچنین تقویت ارتباط صنعت با دانشگاه اعلام کرد.

وی ادامه داد: تشـــکیل پارک‌هـــای علم و فناوری به عنوان یکی از زیرســـاخت‌های اصلـــی جهـــت گســـترش فنـــاوری و تجاری‌ســـازی فناوری‌های نوین در سطح کشور مورد توجه قرار گرفته است و شرایط اولیـــه حمایـــت از ایده‌های نـــو دارا بودن نوآوری و همچنین داشتن توجیه اقتصادی طرح‌های پیشـــنهادی است و خروجی یک ایده وارد شده به پارک باید در نهایت منجر به یک محصول و شرکت دانش‌بنیان شود.

دکتر میرزایی در ادامه به تشریح روند جذب و پذیرش یک ایده در مراکز رشـــد اشـــاره کرد و گفت: مراحل جذب و پذیرش شامل تکمیل کاربرگ‌هـــای اولیه پذیرش، داوری طرح ارائه شـــده در راستای پردازش و رفع ایرادات احتمالی طرح و در نهایت، تصویب نهایی در شـــورای مرکزی رشد و استقرار فناور مورد نظر در یکی از ســـطوح کانونی، پیش‌برد و یا رشـــد است که سطح پذیرش طرح بستگی به میزان پختگی طرح و میزان پیشرفت آن دارد.

ایـــن مقام مســـئول یکی از اهـــداف اصلی مرکز رشد لالجین را راه‌اندازی «آزمایشگاه تخصصی سفال و سرامیک لالجین» با هدف پاسخگویی به نیازهای فنی سفالگران منطقه عنوان کرد و گفت: تجهیزات قابل توجهی برای تجهیز این آزمایشـــگاه خریداری شده و در حـــال حاضر به طور جدی مشـــغول پیگیری و حل مشکلات موجود در رابطه با در اختیار گرفتن مکان فیزیکی مناسب برای راه‌اندازی آزمایشگاه هستیم.

کارشـــناس مرکز رشـــد لالجیـــن نیز روند تأمین بودجه راه‌اندازی آزمایشـــگاه مذکور در طی سفر دکتر ســـتاری، معاون علمی و فناوری ریاست‌جمهوری، به استان همدان و بازدیـــد وی از ظرفیت‌هـــای واحدهای مســـتقر در پارک علم و فناوری اســـتان و رایزنی‌های مســـئولان پارک علم و فناوری جهت تخصیص و در اختیار گرفتن بودجه مدنظر برای راه‌اندازی آزمایشگاه مذکور را برای حاضران تشریح کرده و گفت: در طول ماه‌های اخیر در دو مرحله تعداد ۱۲ دستگاه آزمایشـــگاهی جهـــت تجهیز آزمایشـــگاه خریداری شـــده اســـت که برای خرید این تجهیزات بیش از یک میلیارد و ۵۰۰ میلیون ریال اعتبار هزینه شده است.

حمید خلیلی‌فرد مشکل اصلی را که تاکنون مانع از راه‌اندازی آزمایشـــگاه گردیده است را بحث تأمین فضای فیزیکی مناسب برای راه‌اندازی آزمایشگاه عنوان کرد.

وی گفـــت: در طول این مـــدت گزینه‌های متعددی بـــرای این موضوع مطـــرح بوده است که در نهایت مناسب‌ترین مکان برای راه‌اندازی آزمایشـــگاه مذکور ســـوله‌های موجود در محوطه صنایع دســـتی است که متعلق به شرکت سهامی صنایع دستی ایران مستقر در تهران تشخیص داده شده است که متأسفانه رایزنی‌ها در این خصوص تاکنون به نتیجه نرسیده و مشـــکل مکان همچنان باقی است که منتظر حمایت مسئولان ارشد استانی در این زمینه هستیم.

بخشدار لالجین نیز با تقدیر از فعالیت‌های انجام پذیرفته پیشـــنهاد کردند لیســـتی از فارغ‌التحصیـــلان، نخبـــگان، هنرمنـــدان و صنعتگران برجســـته شـــهر تهیه شود و با دعـــوت از آنان و حضور مســـئولان پارک علـــم و فنـــاوری و کارآفرینـــان و فناوران موفق اســـتانی و کشوری در جلسه‌ای زمینه برای آشنایی بیشـــتر این افراد با حمایت‌ها و خدمات پارک علم و فناوری در راســـتای اشـــتغالزایی و تبدیل ایـــده و تخصص به محصول و انتقال تجربه نوآوران موفق به این افراد فراهم گردد. ابوالفضل دهله‌ای گفت: این موضوع در نهایت می‌تواند زمینه‌ســـاز استفاده حداکثری از ظرفیت‌های مرکز رشد و فعال‌تر شدن آن گردد و با ارتباط مستمر با بدنه هنرمنـــدان و تولیدکنندگان در قالب جلسات معرفی مرکز می‌توان برای گسترش نوآوری، در این شهر هنرمند تلاش کرد.

وی گفـــت: باید کار از بدنه مردم آغاز شـــود تا مؤثرتر و پایدارتر باشد که برای تحقق این موضـــوع نیز باید از نفـــوذ فرهنگی و فکری درباره گسترش رویکردهای نوآورانه بین عموم مردم و به‌ویژه خواص و نخبگان استفاده کرد.

در تاسوعا و عاشورای حسینی

پایگاه اهدای خون در کبودراهنگ و فامنین مستقر می‌شود

رئیس ســـازمان انتقال خـــون همدان گفت: با توجه به نبود پایگاه دائمی در سه شهر کبودراهنگ، فامنین و رزن پایگاه‌های موقت اهدای خون در تاسوعا و عاشورا در این شهرها مستقر می‌شود.

افشـــین محمـــدی در گفت‌وگو با فارس با بیان اینکه امســـال انتقال خون کشـــور برای اهدای خون در روزهای تاسوعا و عاشـــورا برنامه‌ریزی ویژه‌ای ترتیب داده شـــده اســـت، اظهار کرد: امسال سازمان انتقـــال خون بنـــا دارد بـــه علت حجم انبوه اهداکنندگان در روزهای تاسوعا و عاشورا اهدای خون را در روزهای دیگر سال گسترش دهد.

وی تصریح کرد: با توجـــه به اینکه خون عمر کوتاهی دارد و همه خون‌های اهدایی در روزهای تاســـوعا و عاشـــورا مصرف نمی‌شـــود، از اهداکنندگان درخواســـت می‌شود نذر خود را به روزهای دیگر سال نیز تعمیم دهند. رئیس انتقال خون اســـتان همدان بیان کرد: با توجه به اینکه افرادی که خون اهدا کرده‌اند، تا مدت چهار ماه اجازه اهـــدا ندارند و دریافت خون باید مدیریت شود. وی ادامه داد: برنامه انتقال خون استان نیز این است که با شروع ماه محرم اهدای خون کسانی که نذر دارند تا پایان ماه‌های محرم و صفر ادامه یابـــد تا بتوان نیازهای بیمارستان‌ها را تأمین کرد.

محمدی بیان کرد: با اهداکنندگانی که سابقه اهدای خون در چهار سال گذشته را داشتند تماس گرفته و درخواست شد که نذر خود را به روزهای دیگر موکول کنند تا خدمات نیز به خوبی ارائه شود.

وی با بیان اینکه در تاســـوعا و عاشورا در دو شـــیفت صبح و عصر خدمات اهدای خون ارائه می‌شود، گفت: در کبودراهنگ، فامنین و رزن به علت حجم اهداکنندگان و نبود پایگاه دائمی به صورت موقت استقرار خواهیم یافت.

رئیس ســـازمان انتقال خون استان همدان در پایان اضافه کرد: اهداکنندگانی که برای بار نخست برای اهدای خون مراجعه کنند، پذیرش شده و نذر اهدای خون آنها انجام خواهد شد.

خبـر

فرماندار نهاوند در شورای زکات عنوان کرد

روستاهای فعالتر در اجرای فریضه زکات تشویق می‌شوند

همدان‌پیام: نهاوند- خبرنگار همدان‌پیام: روســـتاهایی که اهالی‌آنها بیشترین میزان زکات را پرداخت می‌کنند، تشویق می‌شوند.

فرماندار نهاوند با بیان این مطلب در سومین شورای زکات شهرستان نهاوند گفت: سال گذشـــته ۷۲۱ میلیون تومان زکات شامل پروژه و غیرپروژه و نیز ســـهم محرومان از این شهرســـتان جمع‌آوری شده است که روستاهای گیل‌آباد، سعد وقاص، شعبان و روستای شهرک بیشـــترین میزان پرداخت زکات را داشته‌اند و این روستاها در بحث پروژه‌های عمرانی تشویق خواهند شد.

کریم حمیدوند ادامه داد: فرهنگ پرداخت زکات در نهایت به خوبی نهادینه شـــده است اما بهتر است آثار عملی زکات بر زندگی افرادی که زکات را پرداخت می‌کنند به صورت مستند و فیلم ساخته و ارائه شـــود که مردم آثار عملی زکات بر زندگی‌ها را ببینند و این مســـأله خود یکی از راه‌های ترویج بیشتر و فرهنگ زکات است.

در ادامه نیـــز امام‌جمعه نهاوند اظهار کـــرد: هدف اصلی نظام جمهوری اســـلامی پیاده کردن اســـلام و احکام الهی است که در ایـــن احکام، نماز، زکات، امر بـــه معروف و نهی از منکر و جهاد در رأس امور هستند.

حجت‌الاسلام والمسلمین عباسعلی مغیثی ادامه داد: کمیته امداد نیز بایـــد بتواند اعتماد مردم را روز به روز بیشـــتر جلب کند چه اینکه سرمایه اصلی کمیته امداد، رضایت و جلب اعتماد مردم است. وقتی مردم مطمئن باشـــند که زکاتی را که پرداخت می‌کنند در همان راه هزینه می‌شوند، برای برپا داشتن زکات و عمل به آن رغبت بیشتری خواهند داشت.

در ادامـــه این نشســـت نیز مدیر کمیتـــه امداد امـــام خمینی(ره) از پیش‌بینی جمع‌آوری یک میلیارد تومان زکات تا پایان سالجاری خبر داد و اظهار کرد: تاکنون نیز ۱۰۵ اصله درخت نیز تحت عنوان شجره طیبه به نام کمیته امداد منصوب شده که درآمد حاصل از آن نیز بین نیازمندان توزیع شده است.

علـــی کاویانی همچنین از فعالیت ۱۳۴ عامل زکات در روســـتاهای نهاونـــد خبر داد و گفت: خوشـــبختانه در ســـال‌های اخیر، فرهنگ پرداخت زکات در نهاوند به طور چشمگیری ترویج یافته است.

آب آشامیدنی تویسرکان سالم است

تویســـرکان- خبرنگار همدان‌پیام: آزمایشـــها نشان می‌دهد آب آشامیدنی تویسرکان سالم است.

معاون فرماندار تویســـرکان با اشاره به برخی از شایعات در مورد آلودگی آب آشـــامیدنی منطقه سرابی تویسرکان تأکید کرد که آب آشـــامیدنی تویسرکان از نظر آلودگی بهداشتی تحت نظارت کامل اســـت و ۱۰ مورد آزمایش تخصصی و علمی قبل و بعد از تصفیه آب سد ســـرابی به عنوان آب شرب بخشـــی از مناطق شهرستان گرفته شـــده و نتیجه آزمایش حاکی از ســـلامت آن دارد و مورد تأیید است.

یحیی خورشیدخانی دوشـــنبه در کارگروه سلامت و امنیت غذایی تویســـرکان افزود: آب ســـرابی به لحاظ کیفیت از بهترین آب‌ها به شمار می‌رود و هیچگونه مواد نیترات در آن دیده نشده است.

خورشیدخانی بیان‌کرد: مقوله سلامت و بهداشت عمومی از اهمیت بالایی برخوردار است و جای هیچ کم‌کاری ندارد.

مدیر آب‌وفاضلاب شهری سرکان نیز در این نشست گفت: در طول هفته بین ۸ تا ۱۲ مورد آزمایش در رابطه با ســـلامت آب آشامیدنی در شـــبکه توزیع شهرستان تویسرکان انجام می‌شود تا از سلامت آن اطمینان حاصل شود.

حســـین معینی خاطرنشان کرد: کدورت اولیه آب به دلیل مواردی از قبیل قطعی و وصل شـــدن ناگهانـــی آب و به جریان افتادن و رســـوب در جدار لوله‌ها و جدا شدن آن است و ربطی به ناسالم بودن آب ندارد.

مفقودی

بیمه‌نامه ثالث خودرو سمند ال‌ایکس به شماره بیمه‌نامه ۱۳۹۳/۱۰۱۰/۵۹۵۸۳۸ شماره پلاک ۸۲۱ص۲۳ ایران۴۱ شماره موتور ۱۲۴۸۹۲۷۹۶۳۳ شماره شاسی NAAC۹۱CC۲Bf۸۴۵۲۰۲ به نام وحید رحیمی مفقود گردیده و از درجه اعتبار ساقط می‌باشد.

مفقودی

کارت دانشجویی و کارت ملی به نام مهدی زیوری‌دلاور فرزند جمال به شماره ملی ۴۰۰۰۲۵۴۱۲۱ رشته معماری دانشگاه بوعلی‌سینا به شماره دانشجویی ۹۴۱۲۸۵۵۰۱۴ مفقود گردیده و از درجه اعتبار ساقط می‌باشد.

مفقودی

کارت دانشجویی احسان محمدی فرزند محمدعلی به شماره ملی ۵۰۰۰۰۷۸۹۸۵ رشته باستان‌شناسی دانشگاه بوعلی‌سینا به شماره دانشجویی ۹۱۱۲۸۵۱۰۲۷ مفقود گردیده و از درجه اعتبار ساقط می‌باشد.

پیام تاریخ، تمدن و فرهنگ مادستان
The Message Of Madestan's History & Civilization & Culture
روزنامه همدان پیام
۱۱
چهارشنبه ● ۲۹ مهرماه ۱۳۹۴ ● شماره ۲۴۷۹
ورزشی
varzesh@hamedanpayam.com

نگاه حمایتی وزارت ورزش به روابط عمومی استان‌ها

نشست اتاق فکر مرکز روابط عمومی و اطلاع رسانی وزارت ورزش و جوانان با حضور مسئولان روابط عمومی دو استان همدان و قزوین برگزار شد.
به گزارش ایسنا، در این نشست مازیار ناظمی رئیس مرکز روابط عمومی و اطلاع رسانی وزارت ورزش بر تعامل، همفکری، ارتقا سطح دانش مسئولان و کارشناسان روابط عمومی‌ها در مرکز، استان‌ها و فدراسیون‌های ورزشی با برگزاری دوره‌های آموزشی تاکید کرد. وی برنامه‌های مدون در استان‌ها و فدراسیون‌ها را در رفع کاستی‌ها بسیار مهم دانست و اظهار کرد: نشست اتاق فکر و ارائه دستاوردهای فکری می‌تواند زمینه رشد روابط عمومی‌ها را مهیا کند.
ناظمی ادامه داد: برگزاری این نشست‌ها می‌تواند هر یک از ما را نسبت به دانش یکدیگر آگاه سازد و در صورت لزوم بتوانیم از ظرفیت‌های علمی یکدیگر در پیشبرد اهداف وزارتخانه بهره بگیریم. رئیس مرکز روابط عمومی و اطلاع رسانی وزارت ورزش با تاکید براین موضوع که نگاه وزارت ورزش و جوانان به روابط عمومی‌ها در استان‌ها حمایتی است، گفت: روابط عمومی‌های ادارات کل استانی اتاق فکر وزارتخانه استان‌ها هستند.
دراین نشست همچنین عملکرد مرکز روابط عمومی و اطلاع رسانی وزارت ورزش و جوانان در هفته تربیت بدنی با حضور کارشناسان روابط عمومی بررسی شد. نمایشگاه مطبوعات و طرح توانمند سازی مرکز نیز از دیگر مواردی بود که به بحث و تبادل نظر گذاشته شد.

یادداشت

۲ فدراسیون مدال‌آور درجا می‌زنند

نزدیک به ۳۰۰ روز دیگر بزرگترین رویداد ورزشی دنیا در ریودوژانیرو آغاز خواهد شد. در این میان دو رشته مدال‌آور و صاحب شانس کشورمان در المپیک حال و روز خوبی نداشته و در برزخ بلاتکلیفی سیر می‌کنند.
سخن از وزنه‌برداری و دوومیدانی است که به دلایل مختلف معادلات برای رسیدن به ساحل آرامش را برهم زده و مشخص نیست در مدت زمان باقی مانده کمیته ملی المپیک و وزارت ورزش و جوانان چه نسخه‌های شفابخشی برای این ورزش‌ها خواهند پیچید.
از وزنه‌برداری آغاز کنیم؛ رشته‌ای که همیشه در المپیک پرچم کشورمان را بالا نگه داشته و پولادمردان در کنار کشتی و تکواندو همیشه برای ایران افتخارآفرین بوده‌اند.
وزنه‌برداری ایران که همیشه در المپیک و مسابقات جهانی درخشیده، امسال و درحالی که کمتر از ۳۰۰ روز به آغاز مسابقات المپیک مانده است با مشکلات زیادی از جمله موضوع بازنشستگی سهراب مرادی دست و پنجه نرم می‌کند.
علی مرادی، رئیس فدراسیون وزنه‌برداری برای رایزنی در خصوص مشکل ایجاد شده برای سهراب مرادی، وزنه‌بردار ملی‌پوش کشورمان که مسئولان فدراسیون گذشته او را بازنشسته اعلام کرده بودند، راهی مقر فدراسیون جهانی در مجارستان می‌شود تا در این خصوص رایزنی‌های لازم را با تاماش آیان، رئیس این فدراسیون و سایر مسئولان فدراسیون جهانی ادامه دهد. بر همین اساس در صورتی که وزنه‌برداری بازنشسته اعلام شود و در صورت درخواست برای بازگشت به میادین، باید شش ماه از زمان درخواستش سپری شود که در صورتی که رایزنی‌های مرادی در مجارستان به نتیجه نرسد، این تاریخ به پس از مسابقات قهرمانی جهان در آمریکا موکول خواهد شد و پس از این مسابقات مرادی می‌تواند به روی تخته بازگردد.
از آنجایی که قوانین فدراسیون جهانی در این خصوص می‌گوید وزنه‌برداران برای حضور در المپیک باید در دو رویداد انتخابی شرکت کنند، در این صورت مرادی فقط فرصت حضور در انتخابی قاره‌ای (قاره آسیا که اردیبهشت ماه سال آینده در ازبکستان برگزار می‌شود) را خواهد داشت، چون فقط در یک رویداد گزینشی شرکت می‌کند، عملاً شانس حضور در المپیک ۲۰۱۶ ریو را از دست خواهد داد که به این ترتیب شانس کسب مدال طلای وزنه‌برداری ایران در المپیک نیز به این ترتیب از حضور در این رویداد محروم خواهد شد.
در دوومیدانی هم که شانس مدال داریم اوضاع خوبی احساس نمی‌شود. انتخابات فدراسیون دوومیدانی در حالی ۱۵ شهریور برگزار شد که بنا به صلاحدید وزیر ورزش و جوانان و با توجه به اتفاقاتی که در مجمع فدراسیون رخ داده بود، یک ماه بعد حکم مجید کیهانی برای ریاست زده شد تا عملاً این فدراسیون در آستانه المپیک یک ماه از برنامه‌های خود عقب بماند.
دوومیدانی از جمله رشته‌هایی است که ورزشکاران آن برای موفقیت باید اردوهای طولانی مدتی را سپری کنند، اما این موضوع برای مسئولان چندان مهم نبود و ناکامی احسان حدادی در مسابقات جهانی زنگ خطری برای این رشته بود.
کمتر از یک سال دیگر تا المپیک باقی مانده و این در حالی است که برای ورزشکاران المپیکی و آنهایی که شانس کسب سهمیه دارند، برنامه‌ریزی خوبی صورت نگرفته است.
تیم ملی بوکس در حالی باید کمتر از ۱۰ ماه دیگر در المپیک برزیل حضور پیدا کند که مشکلات مالی این فدراسیون به قدری زیاد است که ولادیمیر وینکوف، سرمربی اوکراینی این تیم پس از مطرح کردن درخواست افزایش مبلغ قراردادش با واکنش عجیبی از سوی مسئولان فدراسیون بوکس روبرو شده است. ناطق نوری، رئیس فدراسیون مدعی است مشکلات مالی فدراسیون بوکس به قدری زیاد است که این مجموعه قادر به پرداخت بیش از چهار هزار دلار حقوق ماهیانه به این مربی اوکراینی نیست. مشکلات مالی فدراسیون بوکس به قدری زیاد بود که مسئولان این رشته نتوانستند دو نفر از ملی‌پوشان را به مسابقات جهانی قطر اعزام کنند.
بی‌پولی آنقدر به ناطق نوری، رئیس فدراسیون بوکس فشار آورده که وی چندی پیش در اظهار نظری عجیب اظهار کرد: «درباره اعزام‌های برون مرزی باید ما تصمیم بگیریم، کمیته فنی باید تصمیم بگیرد نه یک بچه! این که یک نفر می‌خواهد برود قطر بگردد که هیچ کوفتی هم نیست! اینها هوس دارند که بروند. جوان هستند و دلشان می‌خواهد به مسابقات بروند، ولی من باید کاری کنم که به نفع کشورم باشد. من ۲۷ سال است که رئیس فدراسیون هستم اگر این قدر این کار را نفهمم باید بروم ...! هنوز هم پای حرف خودم هستم و اگر به المپیک نروم و چهار سهمیه نگیرم مردتر از این هستم که پای حرفم نایستم، اما مدال را هیچ گاه تضمین نکرده‌ام.»

آگهی مزایده یک مرحله‌ای
نوبت اول
اداره کل ورزش و جوانان استان همدان در اجرای ماده ۸۸ قانون تنظیم بخشی از مقررات مالی دولت و پیرو اطلاعیه چهارم و پنجم اسفند ۱۳۹۳ در نظر دارد، **بهره‌برداری از تعدادی از استخر سرپوشیده مریانج** را با قیمت پایه ۲۵ میلیون ریال ماهیانه از طریق مزایده و در قالب عقد اجاره یک ساله به بخش خصوصی واجدالشرایط خاص و یا هیأت‌های ورزشی مرتبط واگذار نماید لذا از متقاضیان دعوت به عمل می‌آید جهت دریافت اسناد مزایده به دبیرخانه ماده ۸۸، اداره کل ورزش و جوانان استان واقع در همدان، جنب استادیوم قدس و یا در شهرستان‌ها به ادارات ورزش وجوانان شهرستان مربوطه طبق تاریخ زمان‌بندی ذیل مراجعه نمایند.
مهلت خرید اسناد از مورخه ۱۳۹۴/۰۷/۲۹ لغایت ۱۳۹۴/۰۸/۰۴
تاریخ بازگرداندن اسناد از مورخه ۱۳۹۴/۰۸/۰۴ لغایت ۱۳۹۴/۰۸/۱۴
روابط عمومی اداره کل ورزش و جوانان استان همدان

مرد یک نیمکت پاس پس از ۱۶ ماه رفت

مهابادی، مستقیم آبادی!

سرمربی سابق پاس: وجدانم راحت است که در حد توان برای پاس کار کردم

تساوی مقابل آلومینیوم هرمزگان آنقدر برای داوود مهابادی نفسگیر بود که آخرین تصمیم را گرفت. استعفا از پاس بهترین راه برای خروج از فشارهای روانی بود که داوود مهابادی برگزید تا شاید پاس از این شرایط بحرانی خارج شود.
وداع مهابادی برای شاگردانش ناگهانی و شوک‌آور بود. شاگردانی که به انتخاب او وارد مجموعه پاس شدند اصلا باورشان نمی‌شد باید با سرمربی تیمشان خداحافظی کنند.
مهابادی در فصل جاری نگاه پدرانه به بازیکنان داشت. نزدیک به ۷۰، ۸۰ میلیون تومان به شاگردانش داد تا منزل اجاره کنند و خانواده خود را به همدان بیاورند.
سرمربی پاس نه تنها اینگونه بود بلکه در شرایطی که پاس آه در بساط نداشت، هزینه البسه تیمش را هم می‌داد.
حرکات خودجوش مهابادی صرفا برای این بود که کار روی زمین نماند و گواه این ماجرا شاگردانش بودند. شاگردانی که برخی از آنها رسم استاد و شاگرد را رعایت نکردند و حتی نیمی از توانی که مهابادی برای آنها گذاشت، آنها برای استاد خود از جان مایه نگذاشتند.
مهابادی از پاس رفت اما قبل از این تصمیم قراردادش را بخشید. او پذیرفت تنها ۲۲ درصد از قراردادش را بگیرد و مابقی را ببخشد و همین اقدام موجب شد تا مدیرعامل پاس در مراسم خداحافظی مهابادی خطاب به شاگردانش بگوید: "مهابادی مردانگی کرد و قراردادش را بخشید".
سرمربی پاس به هنگام رفتنش خطاب به شاگردانش گفت: ناراحت نباشید. خیر در این بود که بروم. تا جای امکان برای تیم زحمت کشیدم. شما هم براساس قراردادی که دارید زحمت بکشید تا حقی که می‌گیرید حلال باشد.
وی بیان کرد: از همه کسانی که در این مدت به مجموعه کمک کردند تشکر می‌کنم. از محمدناصر نیکبخت استاندار همدان و رییس هیات مدیره پاس، سیدعبدی افتخاری مدیرکل سابق ورزش و جوانان و رسول منعم مدیرکل فعلی ورزش و جوانان همدان، سید محمد عیوقیان رئیس هیأت فوتبال همدان، مهدی بوجاریان دبیر هیات فوتبال استان همدان، بهرام یدی مدیرعامل پیشین و از حسن عزیزی مدیرعامل فعلی و سایر مسئولان، اعضای تیم اعم از کادر فنی و بازیکنان، هواداران و رسانه‌ها که دلشان با پاس است.
مهابادی افزود: از هواداران واقعی پاس هم تشکر می‌کنم. سنگ تمام گذاشتند. البته به غیر از آن ۲۰، ۳۰ تماشاگرنمایی که خط گرفته بودند و دلشان با پاس نبوده و نیست.
وی خاطرنشان کرد: روزهای تلخ و شیرینی را در پاس سپری کردم و اکنون صلاح دیدم که از پاس بروم. شما بازیکنان موظف هستید که همراه با سرمربی جدید برای موفقیت پاس تلاش کنید. همیشه با وجدان فوتبال بازی کنید و هرچه در توان دارید در عمل اجرا کنید.

سرمربی جدید هفته آینده انتخاب می‌شود

مدیرعامل باشگاه پاس همدان در این باره گفت: طبق توافق صورت گرفته با داوود مهابادی در نهایت تصمیم به جدایی این مربی از تیم پاس گرفته شد.
حسن عزیزی افزود: مهابادی پس از بازی مقابل آلومینیوم سازی هرمزگان با ما مشورت کرد و در نهایت با درخواست وی موافقت کردیم.
وی عنوان کرد: به هر حال آمد و رفت‌ها در فوتبال طبیعی است و برای داوود مهابادی در ادامه حضورش در فوتبال ایران آرزوی موفقیت داریم. او یکی از مربیان با اخلاق فوتبال ایران است و باشگاه پاس احترام خاصی نسبت به وی دارد.
عزیزی افزود: قرار است تا هفته آینده طی جلسه‌ای با اعضای هیات مدیره سرمربی جدید را انتخاب و در مراسمی به بازیکنان معرفی کنیم.
وی خاطرنشان کرد: هنوز بازی‌های زیادی پیش رو داریم و فرصت جبران وجود دارد و امیدواریم با سرمربی جدید بتوانیم تیم را از شرایط بحرانی خارج کرده و به رده‌های بالای جدول برسانیم.

کادر مهابادی هم می‌روند

نوید گلبویی و حسن روحی هم از پاس می‌روند. آنها قرار است طی توافقی از پاس جدا شوند. به هر حال این دو مربی وفاداران اصلی مهابادی هستند و بی درنگ از پاس می‌روند.
قرار است در دو سه روز باقی مانده علی اکبر پورمسلمی به‌طور موقت پاس را تمرین دهد.

مهابادی تاوان اشتباهات کشنده شاگردانش را داد

گویا زمین و زمان دست هم دادند تا تیم تحت هدایت داوود مهابادی نتیجه نگیرد و اشتباهات بازیکنان داخل زمین ضربه‌ای مهلک بر اعتبار این مربی بزند.
وحید جلالی‌نیا قابل قیاس با سال قبل نیست. مدافع جوان پاسی‌ها در فصل جاری مرتکب اشتباهات زیادی شده و بچگی او در بازی مقابل آلومینیوم هرمزگان به قدری کشنده بود که پاس در حسرت پیروزی باقی ماند.
جلالی‌نیا در دقیقه ۱۶ از داور بازی اخطار می‌گیرد و چند ثانیه بعد با دریافت کارت زرد دومش اخراج می شود!
به همین راحتی مدافع میانی پاسی‌ها از زمین خارج می‌شود تا پاسی که نیاز مبرم به پیروزی در این دیدار داشت شرایطش سخت شود.
جلالی‌نیا نه تنها از این بازی اخراج شد بلکه دو بازی هم محروم شد. او پیش از این بازی دو اخطاره بود و با دریافت کارت زرد سوم از بازی بعدی محروم شد. اما اخراج او ضربه مهلک‌تری بر پاس وارد کرد و یک بازی دیگر هم محروم شد تا دو هفته به تعطیلات برود!
میلاد صادقیان هم روز خوبی پشت سرنگذاشت و در گل خورده پاس مقصر بود. پرش او موجب شد تا توپ از زیر پایش در نزدیکی دروازه خودی باعث گل تساوی حریف شود. اسحاق سبحانی هم هیچ شباهتی به سال قبل ندارد و سنگین می‌دود!
نبود پیمان نامور هم ضربه‌ای دیگر بر پیکره روانی مهابادی بود. وداع نامور با فوتبال امسال به دلیل پارگی رباط صلیبی خط میانی ذهن مهابادی را بیشتر درگیر کرد.
به هرحال همه چیز میان پاس و داوود مهابادی تمام شد. مرد بااخلاقی که ۱۰ خرداد ۹۳ به نیمکت پاس تکیه زده بود پس از ۱۶ ماه از همدان می‌رود.
به‌جاست اگر در پایان این گزارش، از امیر حاج‌رضایی یاد کنیم که گفته بود محبوبیت، هرچند زیاد باشد برای یک مربی کافی نیست، او باید در بعد فنی هم دل هوادار را به دست آورد.

عکس نوشت

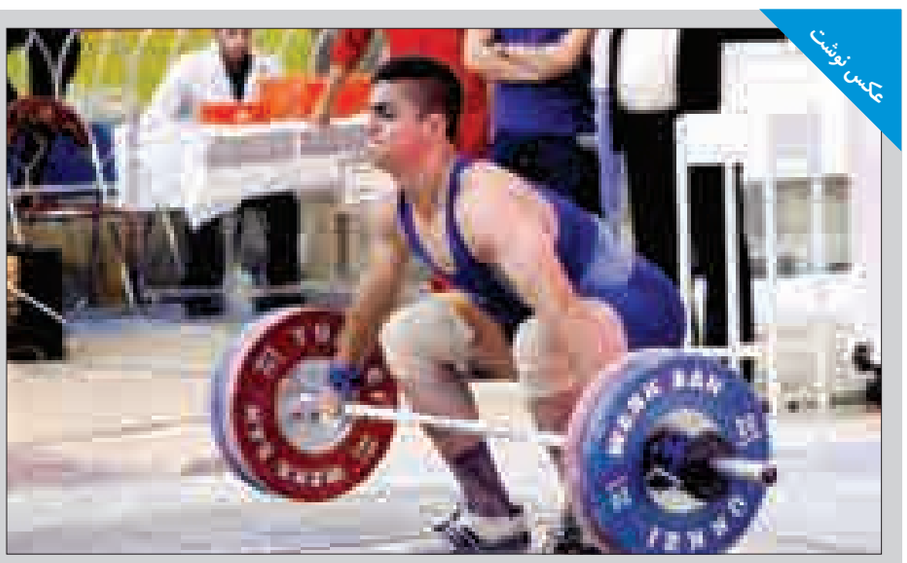

مسابقات وزنه برداری قهرمانی جوانان کشور
عکس: تربیت بدنی همدان

پیشخوان

۱ قضاوت داور تیروکمان ایران در المپیک

داور بین‌المللی تیروکمان از سوی فدراسیون جهانی این رشته به عنوان داور در بازی‌های المپیک برزیل انتخاب شد.
به گزارش ایسنا، هیات رئیسه فدراسیون جهانی ۱۴ داور از ۱۴ کشور را برای قضاوت در بازی‌های المپیک برزیل انتخاب کرد که در این فهرست نام داوود نعمتی‌نیا از ایران به عنوان داور به چشم می‌خورد.
نعمتی‌نیا در کارنامه قضاوت خود، دارای هفت سال سابقه قضاوت در رقابت‌های بین‌المللی بوده و در مسابقاتی همچون پارالمپیک ۲۰۱۲ لندن و پارا جهانی ۲۰۱۳ تایلند سابقه داوری و سرداوری دارد.

۲ عمرانی جایزه خود را به بیماران سرطانی اهدا کرد

برادران عالمیان پاداش موفقیت در تور جهانی بلژیک را دریافت و پوریا عمرانی جایزه خود را به بیماران سرطانی اهدا کرد.
به گزارش ایرنا، در حاشیه اهدای جوایز رقابت‌های جایزه بزرگ تنیس روی میز ایران به نفر اول علاوه بر ۵۰۰ دلار یک سکه تمام بهار آزادی، به نفر دوم ۳۰۰ دلار و یک نیم سکه و به نفر سوم ۲۰۰ دلار و یک نیم سکه اهدا شد.
از نکات قابل توجه این مراسم این بود که پوریا عمرانی جایزه خود را به بیماران سرطانی اهدا کرد.

۳ تشکر رئیس کمیته ملی المپیک از رئیس جمهوری

کیومرث هاشمی رئیس کمیته ملی المپیک در نامه‌ای از حسن روحانی رئیس جمهوری به‌خاطر حمایت‌های وی از کاروان اعزامی به المپیک ریو تقدیر و تشکر کرد.
به گزارش مهر، در متن نامه هاشمی رئیس کمیته ملی المپیک آمده است: صحبت‌های ریاست جمهوری در هیأت دولت در راستای حمایت از کاروان ورزش کشورمان در راه بازی‌های المپیک ۲۰۱۶ ریودوژانیرو موجب دلگرمی و تقویت اراده و روحیه جامعه ورزش شد تا با انگیزه مضاعف در راه کسب سهمیه بیشتر و حضور شایسته در المپیک تلاش کنند.

۴ اعلام علت قطعی مرگ نوروزی

رئیس سازمان پزشکی قانونی علت قطعی مرگ هادی نوروزی کاپیتان فقید تیم پرسپولیس را اعلام کرد.
به گزارش تسنیم، احمد شجاعی اظهار کرد: پس از انتقال جسد به پزشکی قانونی، نتایج بررسی‌ها حاکی از منفی بودن تمام آزمایش‌های سم‌شناسی در بدن این فرد بود، لذا فوت ناشی از مصرف دارو یا مسمومیت‌ها به طور قطع رد می‌شود.
وی با بیان اینکه در کالبدشکافی صورت گرفته، یافته دیگری مشاهده نشد، بیان کرد: علت مرگ نوروزی، مرگ ناگهانی در اثر عوارض قلبی که در ورزشکاران حرفه‌ای دیده می‌شود، تعیین شد.

۵ قرعه‌کشی لیگ برتر والیبال بانوان با حضور هشت تیم

قرعه‌کشی لیگ برتر والیبال بانوان برگزار شد و هشت تیم برای حضور در این لیگ اعلام آمادگی کردند.
به گزارش فارس، لیگ برتر والیبال بانوان با حضور هشت تیم برگزار می‌شود. مراسم قرعه کشی این لیگ روز گذشته در فدراسیون والیبال با حضور زهره میرسپاسی نایب رئیس بانوان و منوچهر پورحسن رئیس سازمان لیگ برگزار شد.
تیم‌های سایپا، پیکان، شهرداری ارومیه، شهرداری تبریز، فارس، ذوب آهن، دانشگاه آزاد و گاز تهران هشت تیمی هستند که برای حضور در لیگ اعلام آمادگی کرده‌اند.

خبر

دیدار ورزشکاران با الماس سینمای ایران

پرستویی خطاب به سوریان: منتظر طلای المپیک تو هستیم

دوشنبه سه تن از ورزشکاران کشورمان به دیدار الماس سینمای ایران رفتند. علی انصاریان بازیکن پیشین تیم ملی و پرسپولیس به همراه حمید سوریان قهرمان المپیک در رشته کشتی و همچنین هادی ساعی پرافتخارترین ورزشکار المپیکی کشورمان برای دیدار با پرویز پرستویی به منزل این هنرمند محبوب و جذاب کشورمان رفتند.
به گزارش خبر ورزشی، علی انصاریان در مورد این دیدار گفت: با پرویز پرستویی که مهم‌ترین چهره سینمای ایران است تماس گرفتم و گفتم می‌خواهم با چند نفر از دوستانم برای هدیه کردن دو فیلم اخیرم یعنی هدیه و سوختن به منزل‌تان بیایم، او هم قبول کرد؛ من هم با هادی ساعی و حمید سوریان دو دوست خود تماس گرفتم و از آنها خواستم با هم به دیدار پرستویی برویم.
انصاریان بیان کرد: او همیشه برای من جذاب و محبوب بوده و می‌دانم میلیون‌ها ایرانی نیز مثل من، پرویز پرستویی را دوست دارند. کسی که وارد قلب مردم ایران شود، هرگز بیرون نمی‌رود. من هم فیلم‌های اخیرم را به پرستویی هدیه دادم و از او خواستم برای دیدن فیلم‌های هدیه و سوختن وقت بگذارد. برایم خیلی مهم است که او فیلم مرا ببیند.
پیشکسوت فوتبال کشورمان همچنین گفت: پرستویی یکی از هنرمندانی است که اخبار مربوط به ورزش را به صورت مداوم پیگیری می‌کند.
پرستویی نیز در این نشست صمیمی در مورد ورزش با هادی ساعی و حمید سوریان صحبت کرد و حتی به سوریان گفت: همه ایران در انتظار هستند تا دوباره طلای المپیک را به دست بیاوری!

بی مهری کمیته مسابقات در قبال پاس

چندی پیش کمیته انضباطی تعیین تکلیف دیدارهای برگزار نشده لیگ را به کمیته مسابقات محول کرده بود.
دیدار پاس و نفت مسجدسلیمان ابتدا به دلیل لغو این مسابقه از سوی کمیته انضباطی و در ادامه به خاطر ترک شهر همدان از سوی تیم نفت برگزار نشد و دلیل برگزارنشدن دیدار نفت مسجدسلیمان با داماش گیلان هم نبود تیم داماش در میدان اعلام شد. پیش از این بازی بازیکنان داماش اعلام کرده بودند به خاطر دریافت نکردن مطالبات خود بازی نخواهند کرد و در نهایت هم تهدیدات خود را عملی کردند.
کمیته مسابقات تصمیم به برگزاری دیدار پاس با نفت مسجدسلیمان گرفته و نتیجه دیدار نفت مسجدسلیمان با داماش گیلان را هم سه بر صفر به سود تیم نفت منظور کرده اما مشخص نیست که چرا این تصمیمات را علنی نمی‌کند!
بایگانی کردن پرونده‌ها و همچنین دیر لحاظ کردن آنها بصورت یک اپیدمی درآمده و ربطی به کشوی جادویی ندارد. در همین اوصاف باشگاه پاس از کمیته مسابقات خواسته اگر قرار است رای به برگزاری دیدار پاس با نفت مسجدسلیمان دهد هرچه سریعتر این بازی را برگزار کند و اجازه ندهد برگزاری این بازی به تعطیلات نیم فصل موکول شود.

درخشش دانش‌آموزان همدانی در مسابقات ورزشی

دانش‌آموزان ورزشکار همدانی موفقیت‌های خوبی در مسابقات کشوری داشتند و نشان‌های رنگارنگی کسب کردند.
به گزارش فارس، مجتبی خدارحمی رئیس تربیت بدنی آموزش و پرورش استان همدان گفت: در کنار فعالیت‌های ورزش همگانی آموزش و پرورش به مسابقات در بعد قهرمانی در بین دانش‌آموزان نیز توجه دارد. به منظور حضور قدرتمند در مسابقات کشوری که هر سال در فصل تابستان برگزار می‌شود نفرات منتخب در رشته‌های مختلف شناسایی شده‌اند.
خدارحمی با اشاره به اینکه در تابستان ۹۴ بیش از ۲۴۰ دانش‌آموز ورزشکار به مسابقات کشوری اعزام شده‌اند، بیان کرد: این افراد در رشته‌های مختلف ورزشی در دو بخش دختران و پسران اعزام شدند.
وی در ادامه با بیان اینکه مسابقات امسال در مقاطع مختلف در سه استان خراسان رضوی، مازندران و آذربایجان شرقی برگزار شد، گفت: دانش‌آموزان ورزشکار همدان موفقیت‌های خوبی در مسابقات کشوری داشتند و نشان‌های رنگارنگی را کسب کردند.
خدارحمی با بیان اینکه ماحصل نتایج نسبت به سال قبل روند رو به رشدی داشته است، گفت: در رقابت‌های کشور در بخش انفرادی سه نشان طلا در رشته کشتی پهلوانی، چرخ تیر و تنیس روی میز مقطع ابتدایی کسب شد.
وی افزود: سه نشان نقره در رشته کشتی پهلوانی و رشته دو ۱۵۰۰ متر دختران و پسران به دست آمد.
خدارحمی با اشاره به اینکه در رقابت‌های امسال دانش‌آموزان همدانی در بخش انفرادی پنج نشان برنز کسب کردند یادآور شد: این عناوین در رشته‌های تنیس روی میز، طناب‌زنی، دو ۱۵۰۰ متر و پرتاب نیزه دختران و پرش ارتفاع پسران به دست آمد.
وی ادامه داد: در قسمت تیمی ورزشکاران پسر؛ یک عنوان سومی و در بخش دختران یک قهرمانی، یک عنوان سومی و یک کاپ اخلاق به دست آمد.

The Message Of Madestan's History & Civilization & Culture

روزنامه اجتماعی، سیاسی، فرهنگی، اقتصادی

روزنامه همدان پیام

www.HamedanPayam.com

پیام تاریخ، تمدن و فرهنگ مادستان

چهارشنبه ● ۲۹ مهرماه ۱۳۹۴ ● ۷ محرم ۱۴۳۷ ● ۲۱ اکتبر ۲۰۱۵ ● ۲۴۷۹

روزنامه صبح استان

صاحب امتیاز و مدیر مسئول: نصرت ا... طاقتی احسن
سردبیر: یدا... طاقتی احسن
نشانی: همدان، ابتدای خیابان مهدیه، روبروی دبیرستان شریعتی
ساختمان پیام
صندوق پستی: ۶۶۶ - ۶۵۱۵۵
تلفن: ۳۸۲۶۴۴۳۳ (ویژه) نمابر: ۳۸۲۷۹۰۱۳
سردبیر: ۰۹۱۸۳۱۵۱۴۳۷ آگهی: ۳۸۲۶۴۴۳۳
لیتوگرافی و چاپ: پیام رسانه (۳۸۲۷۴۰۸۲ - ۰۸۱)

پایگاه اینترنتی.....www.Hamedanpayam.com
ارتباط با روزنامه.....۱۰۰۰۶۰۶۶
ارتباط با روزنامه.....info@Hamedanpayam.com
.....Hamedanpeyam@yahoo.com
ارتباط با مدیرمسئول.....modir@Hamedanpayam.com
ارتباط با سردبیر.....sardabir@Hamedanpayam.com
سرویس آگهی.....agahi@hamedanpayam.com
سرویس اشتراک.....eshterak@hamedanpayam.com
چاپخانه پیام رسانه.....litohoma@yahoo.com

▪ اوقات شرعی

اذان ظهر	۱۲:۰۱
غروب خورشید	۱۷:۳۵
اذان مغرب	۱۷:۵۳
نیمه شب شرعی	۲۳:۱۹
اذان صبح فردا	۰۵:۰۳
طلوع خورشید فردا	۰۶:۲۶

» منبع: موسسه ژئوفیزیک تهران

▪ آب و هوا

پیش‌بینی وضع هوا:

صاف تا کمی ابری همراه با وزش باد

شهرستان	همدان	ملایر	تویسرکان	نهاوند	گودرز/همگ	زرین	فامنین	فیروزآباد	اسدآباد	بهار
▲	۲۰	۲۳	۲۲	۲۳	۲۱	۲۰	۲۰	۲۰	۲۱	۲۰
▼	۳	۶	۸	۷	۳	۳	۳	۳	۱	۳
▦	۵۵	۵۵	۵۵	۵۵	۵۰	۶۰	۵۵	۴۵	۵۰	۵۵

▪ حدیث:

حضرت علی (ع):

خداشناس‌ترین مردم، پر درخواست‌ترین آنان از خداست .

غرر الحکم، ح ۳۲۶۰

▪ دوبیتی باباطاهر

کاران دگر لاله مکارید — باغبانان دو دست از گل بدارید
اگر عهد گلان این بو که دیدم — بیخ گل بر کنید و خار بکارید

شرایط پیش فروش یکنکانی چهار مرحله ای

محصول	مرحله اول	مرحله دوم	مرحله سوم	مرحله چهارم	موعد تحویل	سود تسهیلات	سود تسهیلات	سود تسهیلات
	مرحله اول	مرحله دوم	مرحله سوم	مرحله چهارم	موعد تحویل	تحویل	تحویل	تحویل
خانواده پژو ۲۰۶ صاحب یکنکانی	[illegible]	[illegible]	[illegible]	[illegible]	مطابق مفاد الفکاوت پس از صدور دفترچه تعیین می گردد	[illegible]	[illegible]	[illegible]
خانواده پژو ۲۰۶ صندوقدار	[illegible]	[illegible]	[illegible]	[illegible]		[illegible]	[illegible]	[illegible]
خانواده پژو ۲۰۵	[illegible]	[illegible]	[illegible]	[illegible]		[illegible]	[illegible]	[illegible]
خانواده سمند	[illegible]	[illegible]	[illegible]	[illegible]		[illegible]	[illegible]	[illegible]
خانواده پژو پارس	[illegible]	[illegible]	[illegible]	[illegible]		[illegible]	[illegible]	[illegible]
خانواده رانا	[illegible]	[illegible]	[illegible]	[illegible]		[illegible]	[illegible]	[illegible]
خانواده ساما	[illegible]	[illegible]	[illegible]	[illegible]		[illegible]	[illegible]	[illegible]

شرایط فروش فوری

محصول	قیمت	مهلت تحویل
پژو ۲۰۵ بنزینی (GLX)	[illegible]	[illegible]
پژو ۲۰۵ بنزینی SLX	[illegible]	[illegible]
پژو ۲۰۵ دوگانه سوز (GLX)	[illegible]	[illegible]
پژو ۲۰۶ اسپد ۲	[illegible]	[illegible]
پژو ۲۰۶ اسپد ۵	[illegible]	[illegible]
پژو ۲۰۶ صندوقدار ویژه	[illegible]	[illegible]
سمند LX EF7 پایه گازسوز	[illegible]	[illegible]
سمند LX EF7 بنزینی	[illegible]	[illegible]
سمند LX EF7 بنزینی مدل بنزینی	[illegible]	[illegible]
سمند LX EF7 پایه گازسوز	[illegible]	[illegible]
سمند LX EF7 بنزینی	[illegible]	[illegible]
سمند LX EF7 بنزینی مدل بنزینی	[illegible]	[illegible]
سمند LX EF7 بنزینی	[illegible]	[illegible]
سمند LX EF7 بنزینی	[illegible]	[illegible]
سمند LX	[illegible]	[illegible]
سمند ویژه گروه ویژه استثنی	[illegible]	[illegible]
سمند ویژه گروه ویژه اتوماتیک	[illegible]	[illegible]
تیبا	[illegible]	[illegible]
سمند سالون	[illegible]	[illegible]

تکلیف مالیاتی با حساب تومان است

شرایط پیش فروش عادی

محصول	پیش فروش یک وثیقه ای		پیش فروش دو وثیقه ای			مدت تحویل	سود تسهیلات	سود تسهیلات
	مبلغ وثیقه	موعد تحویل	مبلغ وثیقه	مبلغ وثیقه دوم (۱۵ موعد پرداخت ۱۰ قسطی ۱۰ آذر ۹۴)	موعد تحویل			
وانت آریسان دوگانه سوز	[illegible]	دی ۹۴	[illegible]	[illegible]	بهمن ۹۴	پس از صدور دفترچه تعیین می گردد	۲۴٪	۲۲٪
پژو ۲۰۶ اسپد ۲	[illegible]		[illegible]	[illegible]			۲۲٪	۲۲٪
پژو ۲۰۶ اسپد ۵	[illegible]		[illegible]	[illegible]				
پژو ۲۰۶ صندوقدار ویژه	[illegible]		[illegible]	[illegible]				
پژو ۲۰۵ بنزینی (GLX)	[illegible]		[illegible]	[illegible]			۲۴٪	۲۲٪
پژو ۲۰۵ دوگانه سوز (GLX)	[illegible]		[illegible]	[illegible]			۲۴٪	
پژو ۲۰۵ بنزینی SLX	[illegible]		[illegible]	[illegible]			۲۵٪	۲۲٪
سمند LX EF7 پایه گازسوز	[illegible]		[illegible]	[illegible]			۲۷٪	۲۲٪
سمند LX EF7 بنزینی	[illegible]		[illegible]	[illegible]			۲۷٪	۲۲٪
سمند LX EF7 بنزینی مدل بنزینی	[illegible]		[illegible]	[illegible]			۲۴٪	۲۲٪
سمند LX EF7 بنزینی	[illegible]		[illegible]	[illegible]			۲۷٪	۲۲٪
سمند LX EF7 بنزینی	[illegible]		[illegible]	[illegible]			۲۲٪	۲۲٪
سمند LX	[illegible]		[illegible]	[illegible]			۲۵٪	۲۲٪
سمند ویژه گروه ویژه استثنی	[illegible]		[illegible]	[illegible]			۲۵٪	۲۲٪
سمند ویژه گروه ویژه اتوماتیک	[illegible]		[illegible]	[illegible]			۲۵٪	۲۲٪
تیبا	[illegible]	دی ۹۴	[illegible]	[illegible]	اسفند ۹۴		۲۲٪	۲۲٪
سمند سالون	[illegible]	بهمن ۹۴	[illegible]	[illegible]			۲۵٪	۲۲٪

شرایط پیش فروش فروشی محصولات

محصول	مبلغ وثیقه پیش پرداخت	موعد تحویل	سود تسهیلات	سود تسهیلات	مبلغ وثیقه اضافی
گروه پارس	[illegible]	بهمن / اسفند	۲۵٪	۲۳٪	پس از صدور دفترچه تعیین می گردد
گروه ۲۰۵	[illegible]	بهمن / اسفند	۲۴٪	۲۳٪	

شرایط متنوع فروش مهرماه

جهت اطلاع از شرایط متنوع فروش محصولات ایران خودرو به نمایندگی های مجاز و یا وب سایت فروش اینترنتی ikco.iranecar.com مراجعه فرمایید
آخرین اخبار ایران خودرو را در سایت www.ikcopress.ir بخوانید

مرکز پاسخگویی ایران خودرو ۰۹۶۴۴۰

www.ikco.ir

راه تو را می‌خواند ...