پیام تاریخ، تمدن و فرهنگ مادستان
|ISNN: 2322-4665|
روزنامه همدان پیام
www.HamedanPayam.com
سه‌شنبه ● ۲۱ بهمن‌ماه ۱۳۹۳ ● ۲۰ ربیع‌الثانی ۱۴۳۶ ● ۱۰ فوریه ۲۰۱۵
سال دهم ● شماره ۲۲۸۶ ● ۱۲ صفحه روزنامه + نیازمندی ● ۳۰۰ تومان

ورزش

ورزشکاران همدانی در ترویج اخلاق پیشرو باشند ۱۱ <ت

اقتصاد
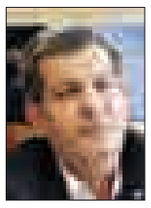
گام اساسی بانک‌مهراقتصاد در تحقق بانکداری‌اسلامی ۱۰ <ت

گردشگری
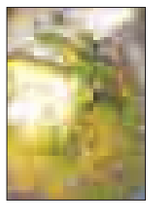
رویش خزه‌ها در غار علیصدر متوقف شد ۷ <ت

فرهنگ
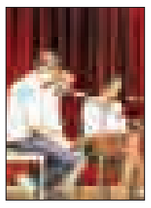
به ندرت استانی جشنواره موسیقی برگزار می‌کند ۶ <ت

رئیس بنیاد مسکن فامنین خبر داد
تهیه طرح هادی برای تمام روستاها ۵ <ت

یک خبر و یک چالش جدید سیاسی برای استان ۳ <ت

برای تیمی که ماه‌ها پیش سقوط کرد
بهار ما گذشته شاید بهار ما گذشته انگار ۱۱ <ت

نماینده ولی‌فقیه و استاندار همدان دعوت کردند

حضور گسترده مردم در راهپیمایی ۲۲ بهمن‌ماه

■ اعلام برنامه‌های راهپیمایی ۲۲ بهمن ماه امسال

۲ <ت

الهی‌تبار می‌گوید قبل و پس از انقلاب را با هم مقایسه نکنید

انقلاب برای دنیا حرف دارد

■ دعوت الهی‌تبار از مردم برای حضور فعالانه در راهپیمایی ۲۲ بهمن ماه

۲ <ت

عکس: همدان پیام - عبدالعلی مرادی

روز گذشته در آستانه ۲۲ بهمن افتتاح شد

نخستین کارخانه غرب کشور برای مدیریت آب

۹ <ت

استاندار، مانع خروج تولید از استان شود

قراردادی برای تعطیلی بیش از ۳۵ هزار ساعت اشتغـــال

روزی کـــه محمدناصر نیکبخت در مراســـم معارفه از شـــعار راهبردی خود رونمایی کرد و «همت همگانی برای توســـعه استان» را شـــعار خود قرار داد، انتظار نمی‌رفت که دیگر افرادی برای توسعه استان‌های دیگر در شرایط رقابت بین استانی و وضعیت غیرقابل قبول توسعه در استان، همت کنند.

۱۲ <ت

مدیر منطقه یک شهرداری همدان در جمع خبرنگاران اعلام کرد

بهره‌برداری از تقاطع پیامبر اعظم(بعثت) خرداد ۹۴

۳ <ت

یادداشت روز

چرا راهپیمایی ۲۲ بهمن؟

ایـران اســلامی یکبار دیگـر برای راهپیمایی باشکوه یوما... ۲۲ بهمن‌ماه سال ۱۳۹۳ آماده می‌شود. راهپیمایی ۲۲ بهمن، روز پیوند مردم ایـران با دنیایی جدید و ســرآغاز تاریخ نوینی در سرزمینی کهن با بیش از ۲۵۰۰ ســال ســیطره پادشاهان خودکامه و زبـون از قومیت‌های مختلف که ملتی بـزرگ را در قهقرای بی‌خبری، وابســتگی و فقر فرهنگـی و خودباوری محبوس کرده بودنـد. یکی از انگیزه‌های شـیرین اما پنهان مردم کشـورمان برای حضور گسترده در راهپیمایی ۲۲ بهمن در ۳۶ سال گذشته...

۲ <ت

یادداشت

انقلاب اسلامی ایران الهام‌بخش ملت‌های آزاده جهان

سی‌وششمین ســالروز انقلاب اسلامی ایران که امام راحل عظیم‌الشـأن بحق آن را انفجار نور نامیده اســت در شــرایطی آغاز می‌شــود که صدای این انقــلاب به گوش تمامی جهان به‌ویژه مسلمانان و تمامی مردم آزاده جهان رسیده است.

انقــلاب اســلامی مــا از ویژگی‌هــای منحصربه‌فردی برخوردار اســت. مهمترین ویژگی این انقلاب را الهی بودن آن می‌توان برشــمرد. انقلاب‌های بزرگی در دنیا اتفاق افتاده است...

۹ <ت

ضمیمه رایگان هر روز روزنامه همدان‌پیام
نیازمندیهای صبح استان همدان
۱۰۰۰۶۰۶۶ ۳۸۲۶۴۴۳۳

استقلال، آزادی، جمهوری اسلامی
یوم‌ا... ۲۲بهمن‌ماه گرامی باد
گروه هتل‌های بین‌المللی باباطاهر

تبریک و تهنیت

جناب آقای
محمد طوماسی
بدینوسیله انتصاب بجا و شایسته شما را به عنوان
سرپرست محترم اداره امور شعب بانک ملی استان همدان
تبریک و تهنیت عرض نموده توفیق روزافزون جنابعالی را از درگاه ایزد منان مسئلت داریم.
مدیریت و کارکنان بانک ملی شعبه فامنین

شرکت منظر شهر
عاملیت فروش محصولات کناف در استان همدان
همدان - بلوار شهید زمانی
تلفکس: ۳۸۲۲۵۵۵۰-۰۸۱ (منظم)
کناف ایران
فجر انقلاب، دمیدن بلوریشید استقلال و آزادی است، امام خمینی(ره)

نوبت اول
آگـهی مناقصه عمومی یک مرحله‌ای
شرکت شهرک‌های صنعتی استان همدان
در نظر دارد پروژه‌های مندرج در جدول زیر را از طریق مناقصه عمومی یک مرحله‌ای به پیمانکاران واجد صلاحیت و دارای رتبه‌بندی از معاونت نظارت راهبردی رئیس‌جمهور واگذار نماید.
لذا از پیمانکاران واجد شرایط دعوت به عمل می‌آید از تاریخ درج آگهی نوبت دوم به مدت ۴ روز کاری برای خرید اسناد مناقصه به آدرس این شرکت واقع در همدان، خیابان جهاد، روبه‌روی خیابان آزاد، پلاک ۱۳۷ مراجعه نمایند. (تاریخ درج آگهی نوبت دوم ۹۳/۱۱/۲۳ می‌باشد)

نام پروژه	برآورد اولیه (میلیون ریال)	محل تأمین اعتبار	مدت پیمان (ماه)	مبلغ فروش اسناد بانک ملت (ریال)	رشته و پایه موردنیاز	فهارس بهای پایه برآورد اولیه	مبلغ تضمین شرکت در مناقصه (ریال)	شماره حساب برای واریز سپرده شرکت در مناقصه (بانک ملی سیبا)	نوع مناقصه
عملیات زیرسازی، آسفالت و جدول‌گذاری معابر شهرک صنعتی غذایی بهار	۲۳،۸۵۰	عمرانی و غیرعمرانی	۶	۵۰۰،۰۰۰	راه و باند-۵	ابنیه،راه و باند ۹۳	۷۸،۵۰۰،۰۰۰	۲۱۷۵۶۷۵۶۰۲۰۰۱	یک مرحله‌ای
احداث ساختمان آتش‌نشانی شهرک صنعتی رزن	۲،۵۹۰	عمرانی و غیرعمرانی	۱۲	۵۰۰،۰۰۰	ابنیه-۵	ابنیه،برق و مکانیک ۹۳	۱۴،۵۰۰،۰۰۰	۲۱۷۵۶۷۵۶۰۲۰۰۱	یک مرحله‌ای

خلاصه شرایط شرکت در مناقصه:
۱- نوع تضمین شرکت در مناقصه: به استثناء تضمین‌های معتبر موضوع آیین‌نامه تضمین برای معاملات دولتی، هیچگونه سند و اوراق دیگری از قبیل چک عادی و بین بانکی و سفته و... بابت سپرده شرکت در مناقصه مورد قبول نمی‌باشد و در صورت عدم رعایت، پیشنهاد رد می‌شود.
۲- ارائه فیش بانکی و معرفی‌نامه کتبی بابت بهای خرید اسناد مناقصه واریز شده به حساب جام شماره ۲۵۶۷۵۶۰۳۹۳ بانک ملت.
۳- پیشنهاددهندگان می‌بایست دارای رتبه‌بندی و صلاحیت فنی و توان مالی وامکانات و ماشین‌آلات لازم و سابقه در اجرای پروژه‌های زیربنایی مرتبط باشند و مدارک و مستندات مربوطه را به اسناد مناقصه منضم نمایند. (آخرین مهلت تحویل پاکات به دبیرخانه شرکت تا ساعت ۱۴ روز شنبه مورخه ۹۳/۱۲/۹ می‌باشد)
۴- ارائه کد اقتصادی و همچنین کد کاربری پایگاه ملی مناقصات کشوری به آدرس http://iets.mporg.ir و شناسه ملی و کد پستی برای تمامی پیمانکاران الزامی است.
۵- حضور شرکت‌کنندگان در جلسه بازگشایی پاکات مناقصه با ارائه معرفی‌نامه کتبی آزاد است (جلسه بازگشایی پاکات مناقصه روز یکشنبه مورخه ۹۳/۱۲/۱۰ ساعت ۱۰ صبح)
۶- سایر شرایط در اسناد مناقصه درج گردیده است.
۷- برای کسب اطلاعات بیشتر با تلفن‌های ۸-۳۸۲۳۵۸۰۶-۰۸۱ امور اجرایی یا مالی تماس حاصل فرمایید.
شرکت شهرک‌های صنعتی استان همدان

یوم‌ا... ۲۲بهمن‌ماه
برمردم شهیدپرور ایران اسلامی مبارک باد

روابط عمومی موسسه اعتباری کوثر استان همدان

یوم‌ا... ۲۲ بهمن گرامی باد
به کارگیری لوازم خانگی پربازده و کم مصرف باعث کاهش هزینه برق هر خانوار می گردد.
روابط عمومی شرکت توزیع نیروی برق استان همدان

پیام تاریخ، تمدن و فرهنگ مادستان
The Message Of Madestan's History & Civilization & Culture
روزنامه همدان پیام
۲
سه‌شنبه ● ۲۱ بهمن‌ماه ۱۳۹۳ ● شماره ۲۲۸۶
خبر
khabar@hamedanpayam.com

نماینده ولی‌فقیه و استاندار همدان دعوت کردند

حضور گسترده مردم در راهپیمایی ۲۲ بهمن‌ماه

نماینده ولی‌فقیه در استان و استاندار همدان در بیانیه‌ای مشترک مردم استان همدان را برای شرکت در راهپیمایی ۲۲ بهمن‌ماه دعوت کردند.

در بیانیه آیت‌ا... غیاث‌الدین طه‌محمدی و محمدناصر نیکبخت آمده است: «انقلاب اسلامی ایران در سی‌وششمین سالگرد پیروزی خود با هویتی مستقل و سرفراز، راهی را در پیش گرفته که نتیجه آن عزت و افتخار مسلمانان جهان است. ایران اسلامی و رهبری فرزانه آن کعبه آمال مسلمانان و نقطه امید و اتکای مسلمین جهان است. تمامی این دستاوردها به برکت انقلاب اسلامی، تبعیت مردم از ولایت فقیه و مشارکت و حضور فعالان مردم در صحنه به دست آمده است. ایران هسته‌ای و صاحب علم و تکنولوژی نانو و مقتدر در عرصه‌های مختلف، از نتایجی است که امروز مردم از برکت انقلاب اسلامی به دست آورده‌اند.»

در ادامه چنین آمده است: «به‌رغم این دستاوردها، توطئه‌های دشمنان نیز هر روز رنگ و بوی تازه‌ای به خود می‌گیرد و اگر روزی جنگ و حمله نظامی و ترور در دستور کار دشمنان بود امروز جنگ نرم و جنگ اقتصادی و توطئه برای بازداشتن ملت ایران از پیشرفت و دستیابی به قله‌های علم و دانش در دستور کار دشمنان اسلام است.

در این شرایط اما آنچه توطئه‌های دشمنان را خنثی می‌کند همان راهی است که امام خمینی(ره) بزرگ‌مرد قرن معاصر که هویت دوباره مسلمانان جهان مدیون تفکرات ایشان است، به ملت نشان داد و این راه همان پشتیبانی از ولایت فقیه و وحدت کلمه است.»

در پایان این بیانیه آمده است: «با تبریک یوم... ۲۲ بهمن‌ماه دعوت از مردم شریف استان برای حضور در راهپیمایی و اعلام حمایت از نظام اسلامی به‌ویژه در این مقطع حساس، حمایت از مذاکره‌کنندگان هسته‌ای و عدم پذیرش حرف زور، اعلام می‌کنیم هم‌دوش ملت بزرگ ایران با شرکت در راهپیمایی، پاسدار آرمان‌های بلند حضرت امام(ره) و شهدا خواهیم بود و با رهبری معظم انقلاب اسلامی پیمانی مجدد می‌بندیم.»

همچنین مجمع نمایندگان استان همدان و مشاور استاندار در امور اقشار و تشکل‌ها و رئیس حزب ندای ایرانیان در استان همدان در بیانیه‌های جداگانه‌ای مردم را به حضور گسترده در ۲۲ بهمن‌ماه دعوت کردند.

یادداشت روز

چرا راهپیمایی ۲۲ بهمن؟

ایران اسلامی یکبار دیگر برای راهپیمایی باشکوه یوما... ۲۲ بهمن‌ماه سال ۱۳۹۳ آماده می‌شود. راهپیمایی ۲۲ بهمن، روز پیوند مردم ایران با دنیایی جدید و سرآغاز تاریخ نوینی در سرزمینی کهن با بیش از ۲۵۰۰ سال سیطره پادشاهان خودکامه و زبون از قومیت‌های مختلف که ملتی بزرگ را در قهقرای بی‌خبری، وابستگی و فقر فرهنگی و خودباوری محبوس کرده بودند. یکی از انگیزه‌های شیرین اما پنهان مردم کشورمان برای حضور گسترده در راهپیمایی ۲۲ بهمن در ۳۶ سال گذشته، اوج لذت و احساس آزادی و غروری است که با یاد و خاطره پیروزی نهایی انقلاب اسلامی در چنین روزی از سال ۱۳۵۷ به انسان دست می‌دهد. راهپیمایی‌های ۲۲ بهمن با تمام شور و یکدستی مردم و غنای سیاسی خود به انسان می‌گوید، در پس هر ایستادگی و مبارزه و ایثار، پیروزی بزرگی هست و پایان تمام استبداد، ظلم و جور حاکمان خودکامه، سقوط و مرگ است.

حضور قشرهای مختلف با جمع خانواده، مردان و زنان پیر و جوان همراه با کودکان شاد و سرزنده در راهپیمایی‌های ۲۲ بهمن نشان از همدلی، همرنگی و درک اتحاد ملتی بزرگ است که دستمایه پیوستگی و شیفتگی ملی و احساس یگانگی آنان با هم، زبان مشترک، دین مشترک، فرهنگ مشترک و سرزمین مادری واحد است که هر یک از آن برای تجدید میثاق در روزی ملی همچون ۲۲ بهمن کافی است.

۲۲ بهمن ماه در آستانه بهاری سرخوش و سبز، یک عید ملی برای ایرانیان است. ملتی که عیدهای شاد و پربرکتی را در کنار هم تجربه کرده‌اند و به بهانه‌های بی‌غل‌وغش برای جاودانه ساختن میثاق‌های ملی خود نیاز دارند.

راهپیمایی‌های ۲۲ بهمن از همه مهمتر اعلام بیعت و آمادگی ملتی آگاه و سیاسی است در مقابل دولت‌های جهانخواری که چشم به ایران اسلامی دارند و منتظرند تا ناامیدی، خستگی و عقب‌نشینی این ملت را در برابر توطئه و فتنه‌های نفاق‌افکنانه خود ببینند.

راهپیمایی ۲۲ بهمن به لحاظ استمرار حرکت سیاسی و خودجوش مردم کشورمان برای نمایش اتحاد و قدرت و آمادگی خود، به یک ملاک سنجش شرایط سیاسی و اجتماعی جامعه ایران نزد دشمنان تبدیل شده است. بود یا نبود ایرانیان در راهپیمایی ۲۲ بهمن نشان قدرت یا ضعف کشورمان نزد دیگران بداندیش است که امنیت و تمامیت این سرزمین بزرگ را نشانه رفته‌اند و می‌دانند تا زمانی که نظام همدلی و یکپارچگی و اراده آهنین در این گوشه از دنیای پرتلاطم برقرار است هیچ راه نفوذ و توطئه‌ای هم بر آن نیست.

۲۲ بهمن روزی برای تمام مردم ایران است؛ این روز بزرگ و سربلند، میراث نسلی خودباور و بیدار است که ۱۲ فروردین‌ماه سال ۱۳۵۸ با آرای ۹۸ درصدی خود نظام جمهوری اسلامی را در برگ زرینی از تاریخ، ملتی بزرگ به ثبت رساندند.

یادداشت

فردا نمایش وحدت را به نظاره می‌نشینیم

طلیعه سی‌وهفتمین بهار انقلاب اسلامی را در حالی جشن می‌گیریم که امروز نظام مقدس جمهوری اسلامی در اوج اقتدار است و ایران اسلامی به عنوان یک قدرت بزرگ و تأثیرگذار در معادلات منطقه‌ای و حتی جهانی و بین‌المللی، نقطه اتکای آزادی‌خواهان و مظلومان دنیاست و قدرت‌های جهانی نیز مستقیم یا غیرمستقیم قدرت انکارناپذیر کشورمان را به عنوان یک واقعیت پذیرفته‌اند.

بدون شک این عزت، اقتدار و سرافرازی به برکت انقلاب اسلامی که از بزرگترین و باشکوه‌ترین انقلاب‌های دنیاست و البته تفاوت‌های ماهوی و شکلی با انقلاب‌های دیگر دارد، به دست آمده است.

انقلابی که حاصل رهبری شجاعانه امام خمینی(ره)، خون پاک شهدا، رشادت‌ها و تلاش‌های خالصانه و صادقانه ملت بزرگ ایران است و امروز بر خود می‌بالیم که زیرسایه نظامی زندگی می‌کنیم که برآمده از این انقلاب بزرگ الهی و مردمی است.

پیروزی شکوهمند انقلاب اسلامی ایران زمانی حاصل شد که رهبری و مردم نقش خود را به خوبی ایفا کردند و چون مبنای کار، ایدئولوژی اسلامی بود و با اعتقادات و ارزش‌های جامعه پیوند خورده بود، این مهم به‌رغم تمام موانع، سختی‌ها و مشکلات محقق شد. در این میان باور و اتکا به نصرت الهی و وحدت و انسجام ملی همراه با حضور حماسی مردم در صحنه از اهمیت فوق‌العاده‌ای برخوردار بود و سبب شد تا هیچ قدرتی توان جلوگیری از سیل خروشان انقلاب مردم مسلمان ایران را نداشته باشد.

این عوامل را بنیانگذار جمهوری اسلامی ایران رمز پیروزی انقلاب خوانده و البته دوام و قوام انقلاب و نظام را نیز در گروی آن دانسته‌اند. از این‌رو تداوم راه امام(ره)، شهدا، حفظ ارزش‌ها و آرمان‌های انقلاب اسلامی مستلزم وحدت و یکپارچگی در جامعه و حضور جدی و مستمر قشرهای مختلف در صحنه است که همواره باید مورد توجه قرار گیرد.

امام خمینی(ره) در وصیت‌نامه الهی سیاسی خویش این مطلب را چنین بیان فرموده‌اند که «بی‌تردید رمز بقای انقلاب اسلامی همان رمز پیروزی است؛ و رمز پیروزی را ملت می‌داند و نسل‌های آینده در تاریخ خواهند خواند که ۲ رکن اصلی آن: انگیزه الهی و مقصد عالی حکومت اسلامی و اجتماع ملت در سراسر کشور با وحدت کلمه برای همان انگیزه و مقصد». حضور پرشور، یکپارچه و حماسی مردم در راهپیمایی فردا بار دیگر نشان خواهد داد که ملت بزرگ و قهرمان ایران اسلامی مصمم‌تر از گذشته در صحنه هستند و در پاسداری و صیانت از ارزش‌ها و آرمان‌های انقلاب اسلامی و حفظ نظامی که متعلق به خودشان است، از هیچ تلاشی فروگذار نکرده و پشت سر رهبری نظام به سمت پیشرفت و تعالی حرکت خواهند کرد.

الهی‌تبار می‌گوید قبل و پس از انقلاب را با هم مقایسه نکنید

انقلاب برای دنیا حرف دارد

■ دعوت الهی‌تبار از مردم برای حضور فعالانه در راهپیمایی ۲۲ بهمن ماه

◄ مهدی ناصرنژاد

روزهای پرشور و خاطره‌انگیز دهه فجر انقلاب اسلامی با تمام برنامه‌ها و لحظه‌های پرکارش برای پیروان و خدمتگزاران راستین انقلاب، فرصتی است تا از نسل انقلاب و آنها که با جان و دل پا بر عرصه مبارزه، مقاومت و ایثار برای به ثمر نشستن انقلاب گذاشتند، یادی به میان آید. هفته گذشته به اتفاق مدیرمسئول، سردبیر و یکی، ۲ تن از نویسندگان روزنامه در محل استانداری همدان میهمان یکی از سربازان انقلاب بودیم؛ محمدابراهیم الهی‌تبار، معاون سیاسی امنیتی استاندار همدان از همان نسل و نوجوان روزهای پرتب‌وتاب و پرفرازونشیب انقلاب است که اینک مویی سپید کرده است و با کوله‌باری از تجربه و علم سیاست در مسند مدیریت و اجرا نشسته است.

او از همان ابتدای خدمت به انقلاب و نظام جمهوری اسلامی از بدنه وزارت کشور و استانداری همدان آغاز کرد و در کنار آن با آغاز جنگ تحمیلی دستی هم در کمیته تبلیغات جنگ داشت و در تنور گرم تحولات سیاسی کشور و جنگ و عقبه جبهه‌های نبرد پخته و پخته‌تر شد و سال‌های پس از آن با شایستگی و تلاش به عنوان فرماندار شهرستان کبودراهنگ و دوره نسبتاً طولانی هم به عنوان فرماندار شهرستان ملایر منشأ خدمات ارزنده‌ای در حوزه‌های سیاسی، عمرانی و آبادانی بخش‌های محروم استان است.

الهی‌تبار از بدو پیروزی انقلاب اسلامی تاکنون با چند استاندار تجربه همکاری و اشتراک مساعی داشته و به خوبی از توفان‌های متعدد سیاسی و رقابت‌های جناحی گذشته است. او هم‌اینک نیز در حوزه سیاسی و امنیتی به عنوان معاون استاندار دولت یازدهم تمام توان و تجربیات خویش را برای هدایت جریان‌های اجتماعی و رشد و بالندگی استان به کار گرفته است و به گواهی آمار و اخبار موجود، استان همدان در شرایط کنونی از امن‌ترین نقاط کشور و بستری آماده برای سرمایه‌گذاری کلان و جهش‌های اقتصادی به شمار می‌آید.

الهی‌تبار در گفت‌وگوی تفصیلی با همدان‌پیام به سؤالاتی پیرامون تحولات انقلاب اسلامی، برنامه‌های متنوع سی‌وششمین سالگرد انقلاب، فضای سیاسی استان، انتخابات آینده مجلس شورای اسلامی و تحولات ۲ سال اخیر به واسطه دولت یازدهم در استان پاسخ داد. او از تدارک حدود ۱۲ هزار برنامه برای قشرهای مختلف به مناسب ایام... مبارک دهه فجر انقلاب خبر داد و اینکه محوریت اصلی این برنامه‌ها فرهنگی و هنری است و در کنار آن ۷۴۷ طرح عمرانی، اقتصادی و خدماتی نیز افتتاح می‌شود.

به گفته معاون سیاسی امنیتی استاندار همدان، جشن‌های سالگرد پیروزی انقلاب برای یادآوری سربلندی ملی و استقلال کامل مرزوبوم ایران اسلامی است و باید با شور و نشاط همراه باشد. او همچنین تأکید دارد که لازم است با سخنرانی‌ها و برنامه‌های گوناگون، مستقیم و غیرمستقیم، چرایی انقلاب برای نسل کنونی و نسل‌های آینده کشور بیان شود و خوشبختانه شرایط این رسالت بزرگ به لحاظ اسناد زنده انقلاب و قضاوت ملت‌های آگاه و بیدار جهان پیرامون این خیزش مردمی موجود است و برای همیشه در تاریخ به ثبت رسیده است.

الهی‌تبار حضور قشرهای مردم در جشن‌های سی‌وششمین سالگرد انقلاب را بسیار غرورانگیز توصیف کرد و افزود: قشرهای مردمی به صورت خودجوش در نقاط مختلفی از شهرهای استان اقدام به چراغانی و نصب پرچم و پلاکارد کرده‌اند و میثاق با آرمان‌های بنیانگذار انقلاب اسلامی حضرت امام خمینی(ره) از سوی قشرهای مرد و زن در برنامه‌های گوناگون به خوبی مشهود است و اینکه حرکت‌های خودباورانه بسیار موجب انگیزه بیشتر مسئولان به خدمتگزاری است.

معاون سیاسی امنیتی استاندار در این ارتباط اظهار کرد: موضوع دهه فجر و شور انقلاب متعلق به جناح خاصی نیست و همگان در انقلاب و دستاوردهای بزرگ سیاسی و ملی آن سهیم هستند و هیچ‌کس و هیچ جناحی نمی‌تواند جریان انقلاب را در برهه کنونی به نفع خود مصادره کند.

الهی‌تبار در پاسخ به سؤالی پیرامون دستاوردهای سیاسی انقلاب اسلامی و مقایسه شرایط حاضر با وضعیت سال‌های پیش از انقلاب اظهار کرد: یکی از مباحث محوری انقلاب اسلامی، استقلال، آزادی و جمهوری اسلامی بود که با تثبیت و تصویب انقلاب آن شعار محوری هم قانونمند شد و قانون اساسی جمهوری اسلامی به تفضیل بر تحقق و اعمال اصل استقلال و آزادی در نظام جمهوری اسلامی در تمام زمینه‌ها صراحت دارد.

وی در عین حال بیان کرد: منطقی هم نیست شرایط کنونی انقلاب را با پیش از آن مقایسه کنیم؛ زیرا با وضعیت آن سال‌ها فاصله‌های زیادی گرفته‌ایم و اکنون در بسیاری زمینه‌ها با دنیا رقابت داریم.

مقام سیاسی استان تأکید دارد که جمهوری اسلامی از کشورهای اثرگذار در منطقه است و دنیا نقش مثبت جمهوری اسلامی در کشورهایی چون عراق، افغانستان، لبنان، فلسطین، سوریه و بسیاری کشورهای دوردست‌تر را نمی‌تواند انکار کند.

دومین مقام ارشد اجرایی استان همدان با توجه به برنامه‌ریزی برای بهره‌برداری از طرح‌های بزرگ و کوچک عمرانی و تولیدی به مناسبت دهه فجر انقلاب اسلامی اظهار کرد: تمرکز برنامه‌های افتتاح پروژه‌ها به مناسبت‌های ملی بخصوص دهه فجر و هفته دولت تنها به این دلیل است که در چنین ایامی مدیران اجرایی فرصت بهتری برای بیان عملکرد خود و تبیین اهداف دولت برای خدمتگزاری به مردم را دارند و دلیل خاص دیگری نمی‌تواند داشته باشد.

الهی‌تبار در ادامه این گفت‌وگو فرازهایی از رویکرد دولت یازدهم برای شکوفاسازی اقتصاد و احیای ارزش‌های اجتماعی و لایه‌های پنهان در زمینه‌های اجرایی و خدماتی را نیز به زبان آورد. او گفت که اعتمادسازی و جلب اعتماد قشرهای مردمی حلقه مفقوده در پل ارتباط دوجانبه مردم و دولت و همچنین تداوم انقلاب است و دولت یازدهم حرف‌های زیادی در این زمینه دارد.

به گفته وی، در دولت یازدهم فضا برای فعالیت و پیشرفت سازمان‌های مردم‌نهاد فراهم است و ۳۰۰ سازمان مردم‌نهاد که در سال‌های گذشته تقریباً به حالت غیرفعال درآمده بودند در فضای کنونی مجال احیا و تشدید فعالیت‌های خود را دارند و هم‌اکنون ارتباط خوبی بین دولت و سازمان‌های مردم‌نهاد برقرار شده است.

الهی‌تبار در این‌باره تأکید کرد: اگر طالب مشارکت مردم در اجرای برنامه و اهداف دولت هستیم باید پیشقدم شویم و از مردم کمک بخواهیم به این شکل که اگر قصد توسعه اقتصادی و جلب مشارکت‌های عمومی در این خصوص را داریم باید فعالان اقتصادی را وارد فعالیت کرده و زمینه‌های لازم برای حرکت روان آنها را فراهم کنیم.

به گفته وی، امسال رئیس دولت یازدهم برای نخستین‌بار در تاریخ انقلاب در اجتماع عظیم سازمان‌های مردم‌نهاد که در تهران برگزار شد، شرکت کرد و با فعالان برجسته در اینگونه سازمان‌ها دیدار کرد تا بدعتی برای سایر دولتمردان در جلب مشارکت‌های اجتماعی باشد.

معاون سیاسی امنیتی استاندار همدان همچنین در خصوص آزادی عمل احزاب در کشور و به تبع آن در استان گفت: خوشبختانه نگاه دولت یازدهم به فعالیت احزاب همان نگاه شهید بهشتی است که حزب را به عنوان جایگاهی برای تربیت نخبگان سیاسی می‌شناسد؛ زیرا متأسفانه احزاب در جامعه ما فقط به انتخابات می‌پردازند و وارد سایر رویکردهای سیاسی و اجتماعی برای تبیین افکار عمومی نمی‌شوند و ما (دولت یازدهم در استان همدان) اصرار داریم فعالیت احزاب فراگیر باشد که چند حزب با چنین رویکردی هم‌اینک کار خود را آغاز کرده‌اند.

معاون سیاسی امنیتی استاندار همدان همچنین برای برگزاری هرچه بهتر انتخابات مجلس شورای اسلامی در سال آینده اعلام آمادگی کرد و افزود: منتظریم بدانیم وزارت کشور این دوره از انتخابات را به صورت الکترونیکی برگزار می‌کند و یا به همان شیوه دوره‌های گذشته خواهد بود که در صورت مشخص شدن این مهم، برنامه‌ریزی مناسب انجام خواهد شد.

الهی‌تبار در مورد حضور مردم در راهپیمایی ۲۲ بهمن‌ماه نیز گفت: در شرایط مذاکره ایران با قدرت‌های جهانی این حضور اهمیت بسیاری دارد و بر روند مذاکرات تأثیرگذار است و از مردم دعوت می‌کنم در راهپیمایی ۲۲ بهمن حضور فعالانه داشته باشند.

قسمت‌های بعدی این گفت‌وگو در شماره‌های آینده منتشر خواهد شد.

نماینده ولی فقیه در استان همدان:

شهدای انقلاب اسلامی مظلوم واقع شده‌اند

نماینده ولی فقیه در استان همدان با بیان اینکه شهدای انقلاب مظلوم واقع شده‌اند، گفت: امروز جهادهای پس از انقلاب را مدیون همان جهاد اصلی هستیم که شهدای سال‌های ۴۲ تا ۵۷ رقم زدند.

جشن انقلاب با حضور خانواده‌های شهدای دوران انقلاب در کانون بسیج شهرستان همدان با مدیریت بنیاد شهید و امور ایثارگران همدان برگزار شد.

امام جمعه همدان با بیان اینکه باید در راستای پاسداشت شهدا توجه ویژه‌ای به شهدای انقلاب اسلامی شود، افزود: اگر شهدای انقلاب نبودند و برای پیروزی آن ایثار نمی‌کردند، نه تنها خبری از نظام جمهوری اسلامی نبود؛ بلکه درِ شهادت برای شهدای جنگ تحمیلی و شهدای پس از آن باز نمی‌شد.

آیت‌ا... غیاث‌الدین طه‌محمدی با بیان اینکه هر شخصی جای خاص خود را دارد و باید در جایگاه خود مورد تقدیر قرار گیرد، ادامه داد: شهدای دوران انقلاب مظلوم مانده‌اند که باید با مدیریت جهادی برای بصیرت‌افزایی و نشان دادن عظمت این شهدا تلاش کرد.

به گزارش فارس، وی با اشاره به شکنجه‌های سخت انقلابیان در زمان شاه توسط ساواک گفت: دیدن این شکنجه‌ها و شرایط طاقت‌فرسای زندان‌های ساواک، آدمی را در انجام تکلیف خود نسبت به صیانت از انقلاب اسلامی مصمم‌تر می‌کند.

امام جمعه همدان ابراز کرد: شهدای انقلاب اسلامی زیر شکنجه‌های دردناک جسمی و روحی عوامل ساواک ایستادگی کردند تا ما امروز به زندگی در کشور ایران زیر سایه اسلام افتخار کنیم.

وی با اشاره به آیه‌ای از سوره مبارکه «حدید» و بیان این مطلب که «خداوند به جهادکنندگان وعده بهشت داده است» گفت: امروز جهادهای پس از انقلاب اسلامی را مدیون همان جهاد اصلی هستیم که شهدای سال‌های ۴۲ تا ۵۷ رقم زدند.

آیت‌ا... محمدی با بیان اینکه تاریخ همدان در بین نسل جوان به فراموشی سپرده شده، آن را مشکل‌ساز دانست و بیان کرد: همدان با قدمت ۳ هزار ساله خود، دارای بنیه تاریخی قوی است اما برخی عوامل موجب شده بعضی جوانان نسبت به آن آگاه نباشند.

نباید در دفاع از حریم ولایت یک لحظه آرام بگیریم

مدیرکل بنیاد شهید و امور ایثارگران همدان نیز با بیان اینکه سرافرازی ایران اسلامی به برکت خون شهداست، گفت: نباید در دفاع از حریم ولایت و ترویج فرهنگ شهادت یک لحظه آرام بگیریم.

ناصر عارف با بیان اینکه باید همواره تابع ولایت فقیه بود، اظهار کرد: اشاعه فرهنگ ایثار و شهادت در جامعه و زنده نگه داشتن آرمان شهدا در راستای تبعیت از ولی فقیه است که باید مورد توجه همگان قرار گیرد.

وی با بیان اینکه امروز نایب امام زمان(عج) این انقلاب را به خوبی هدایت می‌کند، گفت: به یمن وجود رهبری عالیقدر و همراهی مردم با ایشان، امروز ایران اسلامی به یکی از کشورهای عزتمند و قدرتمند تبدیل شده است.

عارف با اشاره به رونمایی از کتاب «فرهنگ اعلام شهدا»، این کتاب را شامل مشخصات کلی ۷ هزار و ۱۸ شهید انقلاب و دوران جنگ تحمیلی استان دانست و افزود: این کتاب نفیس حاصل یک دهه پشتکار گروهی از اندیشمندان و گروه‌های مطالعاتی با به‌کارگیری از تاریخ انقلاب تألیف شده است که امروز شاهد رونمایی آن هستیم.

وی از توزیع این کتاب در مراکز علمی، کتابخانه‌ها و ادارات استان خبر داد و گفت: امید است این کتاب کمکی به محققان و پژوهشگران این عرصه ارائه دهد.

shenide@hamedanpayam.com

شنیده‌ها

۱- آمار نسبت داده شده به سردار همدانی در برخی رسانه‌ها نادرست اعلام شده است. گویا برخی رسانه‌ها با انتشار اظهارات وی در همدان از قطع نخاع ۸۳۰ نفر در حوادث سال ۸۸ خبر داده بودند. گفتنی است، این آمار مربوط به تعداد کل مصدومان و مجروحان حوادث سال ۸۸ است.

۲- احتمال کاهش تعداد شهرک‌های صنعتی استان می‌رود. گویا شهرک‌های صنعتی فاقد کارشناسی تعیین‌تکلیف می‌شوند. گفتنی است، فعالیت شهرک‌های صنعتی دارای توجیه اقتصادی پس از بررسی‌های فنی و اقتصادی ادامه خواهد یافت.

۳- طلای ایتالیایی در همدان وجود ندارد. گویا برخی برای فروش بهتر طلا آن را ساخت ایتالیا عنوان می‌کنند. گفتنی است، تمام طلاهای موجود در بازار ایران ساخت داخل و کشور ترکیه با طرح ایتالیایی هستند.

۴- یک رسانه تحلیلی به رسانه‌های استان اضافه شده است. گویا رسانه تحلیلی همگان فعالیت آزمایشی خود را در قالب پایگاه اینترنتی از ۱۹ بهمن‌ماه آغاز کرده است. گفتنی است، رسانه تحلیلی همگان بنا دارد در سطح محلی دغدغه توسعه را پیگیری کند.

۵- سخنران مراسم ۲۲ بهمن‌ماه سمت دولتی ندارد. گویا دفتر سخنگوی دولت اعلام کرده است که سید رضا اکرمی سمت دولتی ندارد. گفتنی است، برخی سمت وی را مشاور رئیس‌جمهور یا رئیس شورای فرهنگی نهاد ریاست‌جمهوری بیان می‌کردند.

خبر

اعلام برنامه‌های راهپیمایی ۲۲ بهمن ماه امسال

دارالمجاهدین استان همدان با حضوری گسترده در راهپیمایی ۲۲ بهمن‌ماه بار دیگر شکوهی دیگر خواهند آفرید.

رئیس ستاد دهه فجر استان همدان در این‌باره از تهیه و توزیع بیش از ۱۵۰ هزار اقلام تبلیغاتی ویژه ۲۲ بهمن‌ماه در سطح این استان خبر داد.

حجت‌الاسلام سید حسن فاضلیان در گفت‌وگویی گفت: در راستای برگزاری هرچه باشکوه‌تر برنامه‌های ایام... فجر انقلاب اسلامی، ستاد دهه فجر استان با ۲۲ کمیته اعم از کمیته مراسم، قرآن و تشکل‌های مذهبی، نیروهای مسلح و بسیج، سازمان‌ها و نهادها، کودک و نوجوان و... تشکیل شده است.

وی با بیان اینکه راهپیمایی ۲۲ بهمن‌ماه در بیش از ۷۰ نقطه از استان و شهرستان‌های تابعه برگزار می‌شود، افزود: راهپیمایی ۲۲ بهمن‌ماه در مرکز استان و مراکز ۹ شهرستان از ساعت ۹و۳۰ دقیقه از مسیرهای مشخص شده آغاز می‌شود.

فاضلیان از تجمع مقابل بیت شهید آیت‌ا...مدنی امروز ۲۱ بهمن‌ماه خبر داد و گفت: با توجه به نقش شهید آیت‌ا... مدنی در همدان و خاطره تاریخی که در این روز گروه‌های مردمی با راهبرد این شهید بزرگوار در مقابل تانک‌هایی که به سمت تهران در حرکت بودند، ایستادند، به پاسداشت این حرکت تأثیرگذار، مردم دارالمومنین در همین روز از ساعت ۱۰ و ۳۰ دقیقه در مقابل بیت شهید آیت‌ا... مدنی واقع در کوچه آخوند ملاعلی معصومی همدانی جمع خواهند شد. وی همچنین از برپایی غرفه‌های مختلف در مسیر راهپیمایی خبر داد و بیان کرد: برای متنوع تر شدن مراسم راهپیمایی ۲۲ بهمن‌ماه امسال، غرفه‌هایی نظیر غرفه نقاشی و عموحمید(ویژه کودکان)، غرفه سرودهای نظامی نیروهای مسلح، غرفه‌های بصیرتی(ویژه دانشجویان)، غرفه‌های پذیرایی و ایستگاه‌های صلواتی در مسیرهای راهپیمایی پیش‌بینی شده است.

فاضلیان افزود: آسمان همدان در هنگام راهپیمایی با هزاران شاخه گل توسط بالگرد سازمان جمعیت هلال احمر، گل‌افشانی خواهد شد. وی یادآور شد: مطابق معمول هر سال، رأس ساعت ۲۱، در شب ۲۲ بهمن‌ماه، همراه با طنین بانگ «ا...اکبر» امت حزب‌ا... همدان، نورافشانی آسمان استان توسط نیروهای مسلح انجام خواهد شد.

سیستم قضایی پاسخ دهد

دامپزشکی استان پس از ۲۰ روز، نتایج آزمایش گوشت‌های فروخته شده در فامنین را به دیگری موکول کرد

همدان‌پیام: با گذشت بیش از ۲۰ روز از اعلام خبر کشتار الاغ و توزیع آن در رستوان‌های بین‌راهی فامنین، مدیر کل دامپزشکی استان همدان اعلام کرد که نتایج آزمایش منوط به اعلام قاضی پرونده است.

در حدود ۲۰ روز پیش، خبری مبنی بر دستگیری عامل کشتار الاغ و توزیع در رستوان‌های بین‌راهی فامنین منتشر شد که در ادامه آن عامل کشتار الاغ و توزیع در رستوان‌های بین‌راهی فامنین دستگیر شد.

مدیرکل دامپزشکی استان همدان آن زمان نظر قطعی در این باره را منوط به دریافت نتیجه آزمایشگاه دامپزشکی عنوان کرد.

در همین رابطه روز گذشته در گفت‌وگوی کوتاه تلفنی با محمدرضا رسولی، پیگیر موضوع شدیم؛ وی در پاسخ به سؤال خبرنگار ما در خصوص نتیجه آزمایش، گفت: نمونه‌برداری انجام شده است و چنین موردی در رستوران‌ها و مراکز بین‌راهی وجود ندارد.

وی با بیان اینکه نتیجه آزمایش جزو محتویات پرونده است، گفت: بنده نمی‌توانم درباره این موضوع صحبت کنم و اگر شما می خواهید از نتیجه باخبر شوید باید به سیستم قضایی فامنین مراجعه کنید، به قاضی مربوط بستگی دارد که موضوع را رسانه‌ای می‌کند یا خیر!

رسولی با بیان اینکه از جنبه حقوقی صرف، ذبح گوشت چهارپایان غیرحلال جرم تلقی نمی‌شود، بیان کرد: این موضوع وقتی جرم تلقی می‌شود که به مصرف انسانی برسد.

پیام تاریخ، تمدن و فرهنگ مادستان
The Message Of Madestan's History & Civilization & Culture
روزنامه همدان پیام
۳
سه‌شنبه ● ۲۱ بهمن‌ماه ۱۳۹۳ ● شماره ۲۲۸۶
خبر
khabar@hamedanpayam.com

جشنواره موسیقی سنتی فجر استان امروز به پایان می‌رسد

۲ روز با نوای موسیقی سنتی همدان

روزهای پراستقبال هفدهمین جشنواره فجر موسیقی سنتی استان همدان امروز در حالی به پایان می‌رسد که تاکنون ۹ گروه از همدان، ملایر، نهاوند و اسدآباد و همچنین ۲۲ نفر تکنواز در نخستین روز و ۲۵ نفر در روز دوم به اجرا پرداختند.

صبح روز نخست اختصاص داشت به ۲۲ تکنواز سازهای سنتور، تنبک، ویالن و کمانچه و بعدازظهر نیز به ۵ گروه موسیقی «رها»، «تمنا»، «پرند»، «آوای فاخته» و «تاراز» از همدان اختصاص داشت ولی گروه «پرند» به روی صحنه نرفت. به طوری که موجب شد از همدان ۳ گروه در بخش مسابقه شرکت کنند و «تاراز» هم طبق برنامه در بخش جنبی حضور یافت که در این بین گروه «آوای فاخته» کارشان را به رهی معیری تقدیم کردند و نیز پیش از اجرا یادی از علی‌اکبر محمودی‌وثاق کردند.

اما صبح روز دوم جشنواره که اختصاص داشت به ۲۵ نفر از هنرمندان در رشته‌های تکنوازی تار، سه‌تار، نی، دف و اجرای آواز با موفقیت به پایان رسید. همچنین از ساعت ۱۸ و ۳۰ دقیقه نیز گروه‌های «همراز» از ملایر، «مهر» و «مستان» از نهاوند، «دیبا» و «شمس» از اسدآباد در حضور گسترده مردم به اجرا پرداختند. از روز نخست هر کدام از گروه‌ها ۲۰ دقیقه زمان برای اجرای ۳ قطعه داشتند اما تکنوازها هر کدام در حدودا ۵ تا ۷ دقیقه زمان در اختیار گرفته بودند. در مجموع ۹ گروه به روی صحنه رفته و در ۲ روز گذشته ۴۷ نفر تکنوازان سازهای مختلف در حین اجرا توسط داورها ارزیابی شدند که امروز ساعت ۱۵ و ۳۰ دقیقه آرای داوران اعلام خواهد شد.

داوران این دوره از جشنواره هومن اسدی و آذر سینا از تهران و نیز حسین زندی از همدان هستند. همچنین امروز از ساعت ۹ صبح تکنوازی تنبور اجرا و پس از آن کارگاه آموزشی برای شرکت‌کنندگان برگزار می‌شود. گفتنی است، مراسم اختتامیه و اهدای جوایز نفرات و گروه‌های منتخب هفدهمین جشنواره موسیقی سنتی فجر استان همدان امروز ساعت ۱۵ و ۳۰ دقیقه تا ۱۷ و ۳۰ دقیقه در سالن اصلی مجتمع فرهنگی هنری ابن‌سینا واقع دربلوار مفتح با حضور مسئولان، مردم و اهالی موسیقی برگزار می‌شود.

نگـاه

فردا ۲۲ بهمنی دیگر از تقویم تاریخ ایران رقم می‌خورد

فردا در ۲۲ بهمنی دیگر از تقویم تاریخ ایران، حماسه‌ای رقم خواهیم زد تا به دنیا ثابت شود حفظ انقلاب، راه پیش‌روی ماست. فردا دوباره «مرگ بر آمریکا» و «مرگ بر اسرائیل» را از عمق وجود فریاد می‌زنیم تا به بدخواهان ایران ثابت شود تا آخر با انقلاب خواهیم بود.

روز ۲۲ بهمن ۵۷ نیز روز نجات ملت ایران از چنگال طاغوتیان زمان، روز آشکار شدن نعمت بزرگ الهی؛ یعنی استقلال و آزادی بود.

این مسلم است که هر ملتی تا از وابستگی‌ها نجات پیدا نکند و از چنگال اسارت و استثمار آزاد نشود، نمی‌تواند نبوغ و استعداد خود را آشکار کند و در راه «الله» که راه مبارزه با هرگونه شرک، ظلم و بیدادگری است، گام نهد.

یادآوری یوم‌ا... ۲۲ بهمن؛ یعنی یادآوری رشادت‌ها، فداکاری‌ها و شهادت‌طلبی‌های ملتی منسجم، خداجو، پیرو ولایت و رهبری که با ایثار خون خود ثابت کرد که «خون بر شمشیر و حق بر باطل پیروز است.» یادآوری ۲۲ بهمن؛ یعنی، یادآوری تجلی حکومت «الله» در روی زمین، روزی که برنده‌ترین سلاح معنوی؛ یعنی، ایمان، پیروزی آفرید.

با وجود همه ناباوری‌ها و تمامی تلاش‌هایی که در سطح بین‌المللی برای حفظ رژیم شاه و جلوگیری از موفقیت امام‌خمینی(ره) انجام شد، انقلاب اسلامی در مرحله نخست مبارزات خویش پیروز شد و از این‌رو پیروزی آن بیشتر به یک معجزه شبیه بود تا تحولی عادی. به جز امام‌خمینی(ره) و توده‌های بی‌شماری که خارج از تحلیل‌های معمول، به گفته‌ها و وعده‌های امام(ره) باور قلبی داشتند، عموم تحلیلگران سیاسی و همه کسانی که در رخدادها و حوادث ایران دخیل بودند وقوع چنین پیروزی را، حتی تا روزهای واپسین عمر رژیم شاه ناممکن می‌دانستند.

چنین بود که از صبحدم ۲۲ بهمن ۱۳۵۷ خصومت با نظام نوپای اسلامی در پهنه‌ای گسترده آغاز شد. جبهه دشمنی‌ها را آمریکا رهبری می‌کرد و دولت انگلیس و برخی دولت‌های اروپایی دیگر به همراه تمامی رژیم‌های وابسته به غرب در آن مشارکت فعال داشتند. شوروی (سابق) و اقمار آن نیز ناخرسند از اتفاقی که در ایران افتاده و به حاکمیت دین منجر شد، با آمریکایی‌ها در بسیاری از خصومت‌ها همسو شدند. نمونه بارز این هم‌پیمانی در همنوایی نیروهای چپ و راست ضدانقلاب داخل کشور که بعدها اسناد وابستگی آنان به سفارتخانه‌های شوروی و آمریکا افشا شد و از آن بارزتر هماهنگی همه‌جانبه ۲ کشور در تجهیز صدام و حمایت از او در جنگ با جمهوری اسلامی را می‌توان مشاهده کرد. اما امام‌خمینی(ره) با همان منطقی که نهضت اسلامی را آغاز کرده بود، در اوج فتنه‌ها و فشارهای خارجی انقلاب را هدایت کرد و آن را با اراده خویش به دوره سازندگی و ثبات هدایت کرد.

نهضتی که امام‌خمینی(ره) پرچمدار و پایه‌گذار آن بود، توانست غبار از چهره اسلام زدوده و سیمای حقیقی آن را پس از ۱۴ قرن به جهان تشنه عدالت بنمایاند. به همین دلیل است که انقلاب اسلامی ایران در جهان اسلام به عنوان «انقلاب امام‌خمینی» شناخته شده است.

به همین دلیل است که تاکنون هیچ یک از طرح‌های سیاسی، اقتصادی و نظامی آمریکا علیه ایران که غالباً با حمایت یا سکوت متحدان منطقه‌ای و جهانی آن کشور همراه بوده، به نتیجه نرسیده است و به همین دلیل است که پس از گذشت نزدیک به ۳ دهه مقابله غرب با انقلاب، امروز تئوریسین‌ها و سیاستمداران اروپایی و آمریکایی بر ضرورت پذیرش و تحمل واقعیت انقلاب و جایگاه جمهوری اسلامی در عرصه بین‌المللی تأکید می‌کنند.

امام امت در وصیت‌نامه سیاسی الهی خود چنین نوشتند: «این انقلاب بزرگ که دست جهان‌خواران و ستمگران را از ایران بزرگ کوتاه کرد، با تأییدات غیبی الهی پیروز شد... بی‌تردید رمز بقای انقلاب اسلامی همان رمز پیروزی است و رمز پیروزی را ملت می‌داند و نسل‌های آینده در تاریخ خواهند خواند که ۲ رکن اصلی آن انگیزه الهی و مقصد عالی حکومت اسلامی و اجتماع ملت در سراسر کشور با وحدت کلمه برای همان انگیزه است».

مقام معظم رهبری، حضرت آیت‌ا... العظمی خامنه‌ای، در این باره چنین فرمودند: « روز ۲۲ بهمن سال ۱۳۵۷ یک روز بریده از قبل نبود، آنچه در آن روز اتفاق افتاد محصولی بود از تلاش همه‌جانبه‌ای که در طول سال‌های متمادی قبل از آن انجام شده بود و این تلاش از سوی همه قشرهای این کشور بود.»

مدیر منطقه یک شهرداری همدان در جمع خبرنگاران اعلام کرد

بهره‌برداری از تقاطع پیامبر اعظم(بعثت) خرداد ۹۴

محمد حسین نوری‌فر

از فیش عوارض نوسازی توزیع شده در سال جاری فقط ۱۷ درصد مردم برای پرداخت مراجعه کرده‌اند.

مدیر منطقه یک شهرداری همدان با بیان این مطلب در جمع خبرنگاران گفت: برای اینکه شهروندان تشویق به پرداخت عوارض نوسازی شوند شورای اسلامی شهر تخفیف ۲۰ درصدی را تصویب کرده و این فرصت مناسبی است که شهروندان از این تخفیف‌ها استفاده کنند.

مهدی مجیدی افزود: سرانه زندگی هر شهروند همدانی در منطقه یک شهرداری همدان یک میلیون و ۲۰۰ هزار تومان است که ۹۰ درصد این هزینه‌ها را یارانه می‌دهیم و فقط ۱۰ درصد دریافت می‌شود.

وی با بیان اینکه در سال جاری ۵ میلیارد و ۷۰۰ میلیون تومان برای آسفالت‌ریزی در این منطقه شهرداری هزینه شده است، اظهار کرد: بیش از ۲۵ هزار تن آسفالت در منطقه توزیع شده که برای سال ۹۴ نیز همین میزان آسفالت‌ریزی با ۶ میلیارد تومان اعتبار پیش‌بینی شده است. مدیر منطقه یک شهرداری همدان ادامه داد: بودجه منطقه یک شهرداری برای سال ۹۴ اعتباری بالغ بر ۱۳۰ میلیارد تومان پیش‌بینی کرده است.

مجیدی اظهار کرد: بودجه مصوب شهرداری منطقه یک ۱۴۰ میلیارد تومان بود که با توجه به کاهش ۵۰ درصدی ساخت‌وسازها در ۱۰ ماه گذشته ۷۵ درصد از این بودجه تحقق یافته است.

وی افزود: بودجه پیشنهادی شهرداری منطقه یک با احتساب سرمایه‌گذاری برای سال ۹۴ نیز ۲۳۰ میلیارد تومان می‌باشد که ۵۲ میلیارد تومان بودجه عمرانی است.

مجیدی به مهمترین طرح‌های عمرانی شهرداری منطقه یک در سال آینده اشاره کرد و یادآور شد: مهمترین پروژه این منطقه اتمام نقاطع غیرهمسطح پیامبر اعظم (بعثت) است که تاکنون ۶۵ درصد پیشرفت فیزیکی دارد و امیدواریم در سه ماهه اول سال ۹۴ به بهره‌برداری برسد.

مدیر منطقه یک شهرداری همدان ادامه داد: از هفته گذشته بتن‌ریزی عرشه پل بعثت آغاز شده و تا عید نوروز عرضه برای عبور مستقیم به بهره‌برداری می‌رسد و اکیپی نیز در حال جدول‌گذاری و دیگر خدمات است.

وی به احداث پارک‌ها در این منطقه شهرداری نیز اشاره کرد و یادآور شد: یکی از پارک‌های فرامنطقه‌ای، پارک ۴۸ هکتار ارم است که تاکنون ۱۲ هکتار تملک شده و در فاز دوم هم فرآیند تملک ۱۲ هکتار در حال انجام است و تاکنون در خصوص ۲۵ هزار مترمربع به توافق رسیده‌ایم.

مجیدی بیان کرد: عملیات اجرایی فاز دوم پارک ارم در سال آینده آغاز می‌شود چرا که این پارک در مسیر تردد گردشگران قرار داد و با ایجاد این پارک از ساخت و سازهای ناهمگون در منطقه جلوگیری می‌شود.

وی اظهار کرد: عملیات اجرایی فاز دوم پارک ارم در سال آینده آغاز می‌شود؛ زیرا این پارک در مسیر تردد گردشگران قرار دارد و با ایجاد این پارک از ساخت و سازهای ناهمگون در منطقه جلوگیری می‌شود.

وی از دیگر پروژه‌های مهم شهرداری منطقه یک برای سال آینده را تملک و تعریض خیابان سعیدیه برشمرد و بیان کرد: اعتباری بالغ بر ۱۷ میلیارد تومان برای تملک پیش‌بینی شده که با دستگاه‌ها و اداراتی که املاک در مسیر تعریض دارند به توافق رسیده‌ایم.

مجیدی ادامه داد: اعتباری بالغ بر ۱۷ میلیارد تومان برای تملک پیش‌بینی شده که با دستگاه‌ها و اداراتی که املاک در مسیر تعریض دارند به توافق رسیده‌ایم.

مدیر منطقه یک شهرداری همدان اضافه کرد: با اداره آموزش‌وپرورش استان همدان برای تعریض و عقب‌نشینی دیوار خانه معلم توافق حاصل شده و همچنین مسئولان بیمارستان بوعلی در بلوار شهید فهمیده برای عقب‌نشینی دیوار بیمارستان توافق کرده‌اند و برای تملک تجاری‌های زیر ۱۹ واحدی کنار بیمارستان بوعلی برای تعریض در حال مذاکره هستیم.

مجیدی : میزان پروانه ساختمانی در سال ۹۲ بیش از ۶۰۰ هزار مترمربع بود که در سال ۹۳ با کاهش ۵۰ درصدی مواجه شده است و افت پروانه ساختمانی را با جذب سرمایه‌گذاری جبران کنیم

مجیدی به سرمایه‌گذاری در مجموعه اداری تجاری ارم در میدان قائم اشاره و اظهار کرد: این پروژه تحت عنوان برج ایرانیان بود با اصلاحات انجام شد و تقلیل ارتفاع طبقات به کمتر از ۱۰ طبقه کاهش یافت و به مجموعه اداری تجاری ارم تبدیل شد که فراخوان جذب سرمایه‌گذاری در روزنامه‌های کثیرالانتشار، رسمی و محلی به چاپ رسیده است.

وی با بیان اینکه در سال جاری ۳۰۰ هزار مترمربع پروانه ساختمانی صادر شده است، خاطرنشان کرد: میزان پروانه ساختمانی در سال ۹۲ بیش از ۶۰۰ هزار مترمربع بود که در سال ۹۳ با کاهش ۵۰ درصدی مواجه شده است و افت پروانه ساختمانی را با جذب سرمایه‌گذاری جبران کنیم.

مجیدی اضافه کرد: هزینه زندگی در شهر از محل درآمد عوارض‌های شهرداری است و همدان نیز یکی از شهرهای پرهزینه کشور است؛ زیرا هر شب حمل زباله داریم و این در حالی است که در شهری مانند اصفهان یک شب در میان حمل زباله دارند.

وی با اشاره به اینکه در امسال ۶۰ پروژه عمرانی در بخش‌های مختلف داشتیم، تصریح کرد: دیوارکشی رودخانه در مناطق مختلف منطقه، آسفالت‌ریزی، پیاده‌روسازی، مناسب‌سازی معابر، تقاطع غیرهمسطح پیامبر اعظم (بعثت) و چهار پل عابر پیاده از جمله این طرح‌هاست.

مجیدی به پارکینگ طبقاتی محله کبابیان نیز اشاره کرد و گفت: با توجه به اینکه شرکت مادر تخصصی عمران‌سازان در ۳ محله همدان از جمله کبابیان ورود کرده و خواهان بازآفرینی بافت قدیمی و سنتی محلات است، بحث احداث پارکینگ طبقاتی در این محله اجرایی نمی‌شود، زیرا قرار است بحث پیاده محوری و تردد نکردن خودرو در این محلات اجرایی شود.

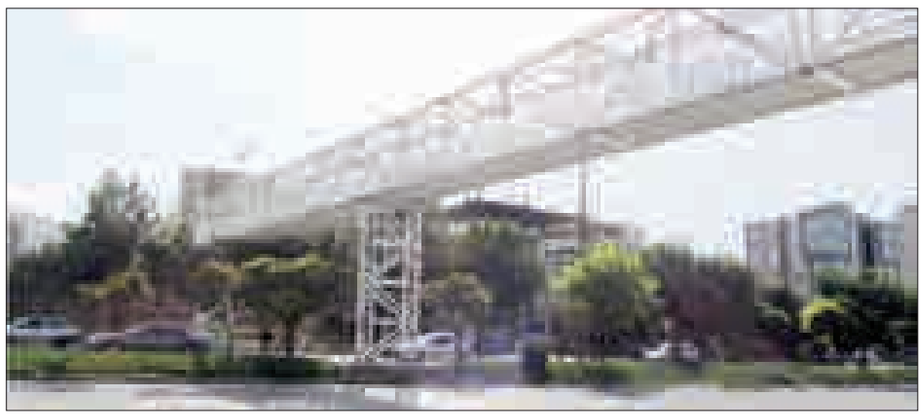

خبـر

یک خبر و یک چالش جدید سیاسی برای استان

انعکاس برخی خبرها در تعداد محدودی از سایت ها مبنی بر برکناری رئیس شورای فرهنگی نهاد ریاست جمهوری در شرایطی روز گذشته صورت گرفت که پیش از این رئیس ستاد هماهنگی دهه فجر استان وی را به عنوان سخنران مراسم باشکوه ۲۲ بهمن در همدان معرفی کرده و گفته بود: سخنران مراسم روز ۲۲ بهمن در همدان حجت الاسلام و المسلمین سیدرضا اکرمی مشاور فرهنگی رئیس جمهور است.

با این حال اطلاعیه دولت در خصوص عناوین مربوط به حجت الاسلام اکرمی نشان دهنده آن است که موضوع برکناری در کار نبوده و گویا طبق معمول از یک بهانه برای ایجاد یک چالش دیگر در استان استفاده می‌شود.

در این اطلاعیه آمده است: "نظر به اینکه در روزهای اخیر برخی از رسانه‌ها از عناوینی همچون "مشاور رئیس جمهور"، "رئیس شورای فرهنگی ریاست جمهوری"، "مقام دولتی" برای حجت‌الاسلام سیدرضا اکرمی استفاده نموده‌اند، لازم به اطلاع رسانی است که جناب آقای اکرمی "رئیس شورای فرهنگی و امام جماعت مسجد سلمان فارسی" است و هرچند که این مسجد در محوطه نهاد ریاست جمهوری واقع است، لیکن عناوین استفاده شده در مورد ایشان نادرست است. بنابراین نظرات ارائه شده توسط جناب آقای اکرمی شخصی بوده و منعکس کننده دیدگاه نهاد ریاست جمهوری و هیچ یک از ارگان‌های دولتی نیست".

مادستان

دیدار سردرودی‌ها با آیت‌ا... نوری همدانی

سردرود- خبرنگار همدان‌پیام: ۲۵ بهمن‌ماه به مناسبت دهه فجر، اعضای شورای اسلامی و دهیاران بخش سردرود با آیت‌ا... نوری همدانی دیدار خواهند کرد؛ این دیدار با هدف تجدید بیعت با آرمان‌های امام خمینی(ره) خواهد بود.

افتتاح چندین طرح در سردرود

سردرود- خبرنگار همدان‌پیام: در ایام‌ا... دهه فجر چندین پروژه عمرانی و فرهنگی در بخش سردرود شهرستان رزن افتتاح شد.

بخشدار سردرود گفت: بهسازی و آسفالت‌ریزی روستای قادرخلج به طول هزار و ۳۰۰ متر و عرض ۸ متر از محل اعتبارات ماده ۱۸۰ و همچنین بنیاد مسکن با هزینه بالغ بر ۲۴۰ میلیون تومان توسط فرماندار و حضور جمعی از مسئولان رزن افتتاح شد.

رضا نصرتی‌مطلوب بیان کرد: افتتاح مجتمع اداری بخش سردرود در ۳ طبقه با هزینه بالغ بر ۳۴۰ میلیون تومان و افتتاح ۲ کتابخانه با عنوان کتابخانه روستایی با هزینه یک میلیارد ریال در روستاهای قایش و خورونده هر کدام به مساحت ۱۲۰ مترمربع با حضور معاون توسعه و منابع استاندار و همچنین جمعی از مسئولان شهرستانی و استانی افتتاح شد.

وی همچنین با اشاره به افتتاح سردخانه ۱۲ هزار تنی خورونده اظهار کرد: سردخانه ۱۲ هزار تنی روستای خورونده با هزینه ۱۰ میلیارد ریال تسهیلات و ۸۰ میلیارد ریال آورده سرمایه‌گذار در هفتمین روز از دهه فجر افتتاح شد.

نصرتی‌مطلوب ادامه داد: با بهره‌برداری از این پروژه که برای ۶۰ نفر اشتغال ایجاد کرده است در برنامه‌های بعدی می‌توان در بحث صنایع فراوری نیز گام برداشت.

دلجویی از مددجویان فامنینی

به مناسبت دهه مبارک فجر از معلولان شهرستان فامنین و روستاهای فیض‌آباد و نگارخاتون دلجویی شد.

سرپرست بهزیستی شهرستان فامنین به مناسبت دهه فجر از معلولان شاغل در ادارات دیدار کرد و از نزدیک مشکلات آنان بررسی شد. هادی بردبار گفت: هدف از این دیدار بررسی مشکلات معلولان و شناساندن استعداد معلولان به جامعه است.

حجت‌الاسلام محسن ثابتی، امام‌جمعه فامنین هم از بهزیستی خواست تا ارتباط بیشتری با مردم و خیران نیکوکار داشته باشد تا بتواند مشکلات موجود با همکاری خیران بررسی شود.

شهروند عزیز:
یوم‌ا... ۲۲بهمن مبارک باد
با پرداخت به موقع عوارض به شهرداری در عمرانی و آبادانی شهر خود مشارکت کنیم
روابط عمومی شهرداری همدان

پیام تاریخ، تمدن و فرهنگ مادستان
The Message Of Madestan's History & Civilization & Culture
روزنامه همدان پیام
۴
سه‌شنبه ● ۲۱ بهمن‌ماه ۱۳۹۳ ● شماره ۲۲۸۶
ایران و جهان
siasat@hamedanpayam.com

خبر

رونمایی از «صاعقه ۲»

هواپیمای جدید جت جنگنده و آموزشی پیشرفته با نام «صاعقه ۲» ساخت سازمان صنایع هوایی وزارت دفاع، در مراسمی رونمایی و به نیروی هوایی ارتش جمهوری اسلامی ایران تحویل شد.

به گزارش تسنیم، امیر حاتمی گفت: هواپیمای جت مافوق صوت دوکابین «صاعقه ۲» که توسط دانشمندان و متخصصان افتخارآفرین سازمان صنایع هوایی وزارت دفاع و با مشارکت و همکاری نیروی هوایی ارتش جمهوری اسلامی ایران طراحی و تولید شده است با مأموریت پشتیبانی نزدیک برای انجام مأموریت‌های تاکتیکی و آموزش خلبانان در مرحله پیشرفته مورد بهره برداری قرا می‌گیرد.

دولت

حضور مردم ناامیدکننده دشمنان است

سخنگوی وزارت کشور با بیان اینکه حضور مردم در مراسم ۲۲ بهمن ناامیدکننده دشمنان و حامی فرزندان انقلاب است، گفت: این روز یادآور تاریخ شکوهمند انقلاب اسلامی است که از آثار و برکات آن همبستگی، وحدت و اعلام پشتیبانی تمامی گروه‌های سیاسی، اقوام و اقلیت‌های دینی و مذهبی است. حسینعلی امیری در گفت‌وگو با ایرنا، با بیان اینکه برگزاری مراسم ۲۲ بهمن به مراسمی مردمی بدل شده و همیشه مورد توجه ویژه همه سلایق و همه جریان‌های سیاسی داخل نظام بوده است، افزود: مردم با احساس تکلیف نسبت به سرنوشت کشورشان با رغبت و میل خود در راهپیمایی این روز حاضر می‌شوند.

پارلمان

استیضاح آخوندی

رئیس کمیسیون عمران مجلس با اشاره به اینکه نارضایتی مردم در بخش‌های مسکن، حمل‌ونقل هوایی و ریلی به اوج رسیده است، گفت: اگر وزیر راه و شهرسازی در ارتباط با حل مشکلات این ۳ بخش اقدام جدی و عاجلی انجام ندهد، استیضاح می‌شود. سیدمهدی هاشمی در گفت‌وگو با تسنیم، با تأکید بر اینکه در بخش مسکن باید اقدامات با اولویت مسکن مهر انجام شود، افزود: نارضایتی‌ها در این بخش به اوج رسیده و هر روز در مقابل مجلس تجمعات اعتراضی داریم، این در حالی است که هم وزیر راه و شهرسازی قبل و پس از رأی اعتماد و هم رئیس‌جمهور تعهدات جدی در این بخش داشته‌اند.

خبر

جهانگیری:

دشمنی‌ها و تحریم‌ها را می‌توان با تدبیر از پیش پای توسعه کشور برداشت

دشمنی‌ها و تحریم‌های ظالمانه را می‌توان با تدبیر، درایت و علم از پیش پای توسعه کشور برداشت.

معاون اول رئیس جمهوری گفت: در جریان سفر یک روزه به استان کرمان در آیین بهره‌برداری از کارخانه یک میلیون تنی آهن اسفنجی بردسیر گفت: گاهی شاهد تغییر سیاست‌های آنی و پی در پی در کشور بوده‌ایم، همه باید تلاش کنیم سیاست‌های کشور همه‌جانبه، علمی و مستمر باشد.

به گزارش ایرنا، اسحاق جهانگیری اظهارکرد: اگر سیاست‌ها اینگونه باشد بخش خصوصی و مردم ایران قادرند همانطور که رهبر معظم انقلاب در سند چشم‌انداز ۲۰ ساله تأکید کردند به قدرت نخست منطقه تبدیل شویم که به طور حتم نیز اینگونه خواهد شد.

وی ضمن تبریک سالگرد پیروزی شکوهمند انقلاب اسلامی ادامه داد: انقلاب اسلامی واقعه‌ای بزرگ و عظیم در تاریخ ایران است. امام(ره) راه جدیدی با کمک ملت باز کردند و انقلابی بنیان گذاشتند که در اواخر قرن بیستم جزء مردمی‌ترین حرکت‌هایی بود که شکل گرفت.

وی با تأکید بر اینکه انقلاب همچنان زنده، جوان، پرنشاط و به دنبال آرمان‌های اولیه خود است، خاطرنشان کرد: سخن انقلاب هیچگاه کهنه و پیری ندارد.

معاون اول رئیس جمهور با یادآوری این نکته که توسعه کشور یکی از آرمان های بزرگ نظام و انقلاب اسلامی است، ادامه داد: دهه فجر فرصت خوبی برای مردم و مسئولان است که بخش‌هایی از دستاوردها را به نمایش بگذارند.

جهانگیری به منابع عظیم طبیعی موجود و همچنین نیروهای با استعداد در کشور اشاره کرد و گفت: با توجه به ظرفیت‌های موجود در زمینه‌های مختلف، ایران شایسته توسعه همه‌جانبه است.

معاون وزیر امور خارجه در همدان مطرح کرد

توافقات نیم بند فایده ندارد

معاون وزیر امور خارجه با بیان اینکه دیپلماسی عمومی و اقناع افکار عمومی جهانی باید با پذیرش داخلی و بیرونی باشد، گفت: با شرایط موجود طبق فرمایشات مقام معظم رهبری به دنیا اعتماد نداریم؛ زیرا توافق نیم‌بند فایده ندارد و باید شفاف باشد.

به گزارش ایسنا، حسن قشقاوی در دفتر ولی فقیه در استان و امام جمعه همدان با گرامیداشت دهه فجر و با اشاره به سوره قصص، اظهار کرد: داستان حضرت موسی(ع) و تقابل وی با فرعون و قارون طولانی‌ترین قصه قرآن است و دیکتاتوری از نظر قرآن فرعون است.

وی افزود: تمام استکبار در چهره فرعون است به طوری که فرعون دنبال برتری‌جویی در زمین، استیلا و استکبار، دیکتاتوری و منیت بود و برای وصول به این و برای اینکه پایه‌های استکبار را محکم کند چنین حرکاتی انجام می‌داد.

معاون وزیر امور خارجه با بیان اینکه فرعون، جامعه تحت فرمان خود را گروه گروه می‌کرد و اختلاف می‌انداخت، بیان کرد: فرعون وحدت را گرفته بود و زمینه اختلاف را فراهم می‌کرد و این کار همه مستکبران است که بذر اختلاف می‌افکنند.

وی با اشاره به اینکه مستکبران دوگانگی و چندگانگی ایجاد می‌کنند تا زمینه استضعاف ایجاد شود، خاطرنشان کرد: مستکبران مستضعف را به ضعف می‌کشند و بخشی از جامعه اختلاف‌زده خود را به استضعاف می‌کشانند.

قشقاوی با بیان اینکه فرعون در خواب دیده بود که پسری علیه او اقدام کرده و انقلاب می‌کند و او را از بین می‌برد، اظهار کرد: فرعون مستکبر معروف و مفسد است که توطئه فرعونی و استکبار جهانی برای شقه‌کردن جامعه انقلابی و ضداستکباری برای به استضعاف کشاندن جامعه از طرق مختلف ترور فیزیکی، شخصیتی و روانی است، اما استکبار نمی‌تواند در برابر اراده الهی بایستد.

معاون وزیر امور خارجه در بخش دیگری از سخنان خود با اشاره به اینکه در انقلاب اسلامی خدا اراده فرمود که چهره فرعون زمان مشخص شود، بیان کرد: باید کتاب خاطرات درباریان را مطالعه کرد؛ زیرا عبرت‌آموز است و با خواندن خاطرات علم، تاج‌الملوک، امیر اصلان افشار و... نیازی به تبلیغات جمهوری اسلامی نیست؛ چراکه رذایل اخلاقی، خشونت به مردم و ضعف در سیاست خارجی، اقتصادی و... شاه را در این خاطرات مطرح کرده‌اند.

وی افزود: علم در خاطرات خود مدام از رفت‌وآمد سفرای آمریکا و انگلیسی به دربار سخن می‌گوید، امیر اصلان‌افشار از خاطرات خود با شاه پس از فرار می‌گوید که پادشاه مراکش از شاه به دلیل برگزاری جشن‌های ۲۵۰۰ ساله و اینکه ناسیونالیسم و ملی‌گرایی را در مقابل دین اسلام قرار می‌داد، انتقاد می‌کند.

وی در بخش دیگری از سخنان خود گفت: ما موظف به حفظ دارالاسلام هستیم. در ۱۰۰ سال اخیر در ۵ قرارداد ننگین ۷۰ درصد خاک ایران جدا شد و از حوزه قفقاز فقط ۳۰ درصد باقی ماند.

معاون وزیر امور خارجه اضافه کرد: رژیم گذشته آنقدر ملی‌گرایی را در مقابل اسلام قرار داد که تاج‌الملوک می‌گوید رضاشاه اوایل دین‌مدار بود اما یهودیان و انگلیسی‌ها او را از دین خارج کردند و ضد اسلام شده بود.

وی افزود: تاریخ این سرزمین می‌گوید ایدئولوژی مقوم منافع ملی و تمامیت ارضی است و ایدئولوژی بخش مهمی از قدرت ما را تشکیل می‌دهد.

قشقاوی در ادامه با اشاره به مقاله‌های واشنگتن پست و فارن پالیسی که درباره ایران نوشته شده است، تصریح کرد: به اذعان خود غرب ایران قدرت منطقه‌ای است؛ زیرا در منطقه بدون ایران نمی‌توان کاری کرد.

معاون وزیر امور خارجه با اشاره به اینکه نفوذ معنوی و الهام بخشی ایران در منطقه تأثیر گذاشته است، اضافه کرد: ایران استاندارد ۲گانه غرب را افشا کرد و غرب با چالش مفهومی مواجه شده است.

قشقاوی با بیان اینکه رژیم صهیونیستی را در یک طرف و ایران را در سوی دیگر داریم، گفت: طبق قطعنامه ۲۴۲ سازمان ملل، اسرائیل متجاوز است و طبق قطعنامه‌ای دیگر از سازمان ملل اسرائیل جنایت کار جنگی است.

بین‌الملل

پوتین:

ایران حق برخورداری از غنی‌سازی اورانیوم را دارد

ولادیمیر پوتین، رئیس جمهور روسیه در مصاحبه‌ای با روزنامه انگلیسی‌زبان «الاهرام» مصر در مورد مذاکرات هسته ای گروه ۱+۵ با ایران گفت: ایران حق برخورداری از غنی‌سازی اورانیوم را دارد و هیچ‌کس نباید به دنبال منافع یکجانبه در شرایط فعلی باشد.

به گزارش پایگاه اطلاع‌رسانی ریاست جمهوری روسیه، پوتین در پاسخ به سؤالی در مورد نقش روسیه در حل مشکل برنامه هسته‌ای ایران گفت: بدون مبالغه می‌گویم که روسیه برای حل این مشکل بسیار تلاش می‌کند. موضع ما براساس این باور است که ایران حق برخورداری از فعالیت‌های مسالمت‌آمیز هسته‌ای از جمله غنی‌سازی اورانیوم را دارد که طبیعتاً باید تحت نظارت آژانس بین‌المللی انرژی اتمی باشد.

وی ادامه داد: متقاعد کردن شرکای‌مان در گروه ۱+۵ برای پذیرش این رویکرد بسیار دشوار بود. ابتدا بارها از همه طرف‌ها خواستیم تا در میز مذاکرات حاضر شوند در مورد راه‌های حل این مشکل با جدیت گفت‌وگو کنند.

رئیس جمهور روسیه گفت: سعی کردیم آنها را متقاعد کنیم غیر از راهکار سیاسی و دیپلماتیک جایگزین دیگری وجود ندارد. سپس چارچوب مفهومی برای پیشبرد این مسیر ارائه دادیم؛ یعنی اصل حرکت گام به گام و در ازای گام‌های طرف متقابل. همه طرف‌ها در این روند از چنین رویکردی حمایت کردند.

پوتین تأکید کرد: مذاکرات به خوبی ادامه دارد، پیشرفت‌های مهمی به دست آمده است. اما هنوز نتوانسته‌ایم به یک راهکار جامع در مورد برنامه هسته‌ای ایران یا چشم‌انداز لغو تحریم‌ها دست یابیم.

پوتین افزود: انتظار داریم تلاش‌ها در این زمینه ادامه یابد. مهمترین نکته این است که هیچ کس نباید به دنبال منافع یکجانبه در شرایط فعلی باشد یا مطالباتی بیش از آنچه برای توازن ضروری یا حل این موضوع پیچیده لازم است، طرح کند.

آگهی مناقصه شماره ۹۳/۸۱

دومرحله‌ای

شرکت مخابرات استان همدان

در نظر دارد، اقلامی به شرح ذیل را از طریق مناقصه عمومی از شرکت‌ها و فروشندگان واجد شرایط خریداری نماید. لذا تمامی متقاضیان واجد شرایط می‌توانند با در دست داشتن فیش واریزی به مبلغ ۵۰۰۰۰ ریال به حساب جاری سیبا شماره ۱۰۵۹۸۵۰۹۵۰۰۶ بانک ملی شعبه همدان برای دریافت اسناد مناقصه به نشانی ذیل مراجعه نمایند.

مشخصات کالا: دکل سه پایه ۵۴ متری narrow base (۵ دستگاه) طبق مشخصات فنی شرکت ارتباطات سیار
مدت زمان تحویل کالا: ۳۰ روز
نوع تضمین شرکت در مناقصه: ضمانتنامه بانکی و یا واریز نقدی
مبلغ تضمین شرکت در مناقصه ۱۱۰/۰۰۰/۰۰۰ ریال به حساب ۳۳۱۰۸۲۰۷۸۴۵۶۵۳۱ به نام شرکت مخابرات همدان نزد بانک انصار المجاهدین
تاریخ ارسال یا تحویل پیشنهادات (پاکت‌های مناقصه): تا پایان وقت اداری مورخ ۹۳/۱۲/۰۵
مکان دریافت اسناد مناقصه و ارائه پیشنهادات (پاکت‌های مناقصه): میدان آرامگاه بوعلی، ساختمان مرکزی شرکت مخابرات، طبقه سوم، واحد قراردادها و دبیرخانه مرکزی
تاریخ گشایش پاکات الف و ب: روز چهارشنبه مورخه ۱۳۹۳/۱۲/۰۶ رأس ساعت ۱۰ صبح در محل سالن کمیسیون
ضمناً حضور متقاضیان در جلسه بازگشایی آزاد است.
جهت کسب اطلاعات بیشتر با شماره تلفن ۳۸۳۵۳۰۵۵ و دورنگار ۳۸۲۷۱۴۴۷

روابط عمومی شرکت مخابرات استان همدان

آگهی حصر وراثت

آقای کاظم تراب‌پور فرزند معصومعلی دارای شناسنامه شماره ۷۷۲ متولد ۱۳۶۶/۰۵/۰۳ صادره از همدان به شرح دادخواست به کلاسه ۲۸۶/۹۳ح ۱۶۱از این حوزه درخواست گواهی حصر وراثت نموده و چنین توضیح داده که شادروان معصومعلی تراب‌پور به شناسنامه شماره ۵۶۹۹ در تاریخ ۸۲/۱۰/۱۰در اقامتگاه دائمی خود بدرود زندگی گفته ورثه آن مرحوم منحصر است به: ۱-کاظم تراب‌پور با مشخصات فوق (متقاضی پرونده) فرزند متوفی ۲- طیبه تراب‌پور فرزند معصومعلی به شماره شناسنامه ۹۳۰۲ متولد ۱۳۵۶/۰۶/۱۰ صادره از همدان فرزند متوفی ۳- سمیه تراب‌پور فرزند معصومعلی به شماره شناسنامه ۲۴۹ موالید متولد ۱۳۶۱/۱۱/۲۶ صادره از همدان فرزند متوفی ۴- فاطمه تراب‌پور فرزند امامعلی به شماره شناسنامه ۵۸۲۸ متولد ۱۳۳۷/۰۳/۰۱ صادره از همدان همسر متوفی ولاغیر چون حسب گواهی مالیات بر ارث متوفی به شماره ۶۴۵۷۱ بیش از سی میلیون ریال می‌باشد اینک با انجام تشریفات مقدماتی درخواست مزبور را در یک نوبت آگهی می‌نماید تا هر کسی اعتراضی دارد و یا وصیتنامه از متوفی نزد او باشد از تاریخ نشر نخستین آگهی ظرف یک ماه تقدیم دارد والا گواهی صادر خواهد شد.(م‌الف ۶۱۰۵)

قاضی حوزه ۱۶۱ شورای حل اختلاف مریانج

آگهی تحدید حدود اختصاصی

چون تحدید حدود اعیانی ششدانگ یک باب خانه با تقبل پرداخت حق‌الارض به مالک عرصه به مساحت ۲۰۲/۷۹ مترمربع پلاک شماره۹۱۰۵ فرعی قسمتی از پلاک ۳۸۵۸ فرعی از ۱۳۹ اصلی واقع در بهار بخش چهارهمدان ملکی آقای منصور میدانی فرزند خیراله شماره شناسنامه ۱۴۰۲۸ تعطیل گردیده بود و اعمال تبصره ذیل ماده ۱۵ هم میسر نیست به استناد تبصره ماده ۱۳ قانون تعیین تکلیف وضعیت ثبتی اراضی و ساختمان‌های فاقد سند رسمی بنا به درخواست کتبی مالک تحدید حدود ششدانگ ملک مذکور رأس ساعت ۹ صبح روز چهارشنبه مورخه۱۳۹۳/۱۲/۱۳ به عمل خواهد آمد بنابراین به موجب این آگهی به مالک یا مالکین مجاور اخطار می‌شود که در وقت تعیین شده در محل حضور برسانند ضمناً واخواهی به حدود از تاریخ تنظیم صورت مجلس تحدیدی فقط به مدت سی روز پذیرفته خواهد شد. (م‌الف ۶۰۵۶)

علی زیوری حبیبی
رئیس اداره ثبت اسناد و املاک بهار

آگهی مزایده مشاع فاقد پلاک ثبتی در جورقان

در پرونده کلاسه ۲۲۵۳/۹۱ اجرایی طی رأی صادره از شعبه ۱۱ دادگاه عمومی حقوقی همدان دستور فروش ۶ دانگ یک باب منزل مسکونی
خواهان: سیدبهمن و نادر و زهرا و جمشید، فاطمه، علی همگی حسینی و خدیجه قصابی
خوانده: ایران حسینی
آدرس ملک: واقع در همدان، یک باب خانه در جورقان خیابان امام خمینی۱۹ با مساحت ۵۳۶ مترمربع در دو طبقه سقف تیرچوبی همکف انباری که اعیان جمعاً ۲۵۶ مترمربع است ارزش ۶ دانگ ۱/۳۰۰/۰۰۰/۰۰۰ ارزیابی گردیده است. لذا این اجرا وفق ماده ۹ و ۱۰ آئین‌نامه قانونی افراز و فروش املاک مشاع مصوب ۱۳۵۷ نسبت به فروش آن اقدام می‌نماید. به تاریخ ۱۳۹۳/۱۲/۱۰ ساعت ۱۰:۳۰ تا ۱۱محل برگزاری مزایده دادگستری کل استان واحد مزایده می‌باشد. مورد مزایده ۵ روز قبل از مزایده قابل مشاهده است که هم وزیر راه و شهرسازی قبل و پس از رأی اعتماد و هم رئیس‌جمهور تعهدات جدی در این بخش داشته‌اند. برنده مزایده کسی است که بالاترین قیمت پیشنهادی را ارائه و ده درصد مبلغ پیشنهادی را فی‌المجلس واریز نماید و جهت الباقی در مهلت قانونی اقدام نموده در غیر این صورت ده درصد به نفع دولت ضبط خواهد شد. (م‌الف ۶۱۲۷)

دادورز اجرای احکام مدنی دادگستری همدان– زائری

آگهی مزایده

در پرونده کلاسه ۹۲/۱۸۵۳ اجرایی طی رأی صادره از شعبه ۲ دادگاه عمومی حقوقی همدان دستور فروش ۶ دانگ پلاک ثبتی ۱۳۴/۲۸/۱۸ بخش ۳ همدان
خواهان: خانم کتایون مهجوب
خوانده: حمیدرضا زهره‌وند
آدرس ملک: واقع در همدان، میدان باباطاهر، پشت فروشگاه اتکا خیابان باغستان عرصه ۲۲۲ مترمربع که ۱/۶۰ متر در تعریض الباقی ۲۰۶ مترمربع هر مترمربع ۱۶/۳۷۰/۰۰۰ ریال اعیان ۲۰۵ مترمربع هر مترمربع ۱/۳۵۰/۰۰۰ ریال در یک طبقه دوبلکس، قدمت ساخت امکانات و امتیازات موجود ۸۹/۰۰۰/۰۰۰ ارزش ۶ دانگ ۳/۷۳۰/۰۰۰/۰۰۰ ارزیابی گردیده است.
قیمت‌ها به ریال است. که این اجرا وفق ماده ۹ و ۱۰ آئین‌نامه قانونی افراز و فروش املاک مشاع مصوب ۱۳۵۷ نسبت به فروش آن اقدام می‌نماید. به تاریخ ۱۳۹۳/۱۲/۰۵ ساعت ۱۱:۳۰ تا ۱۲محل برگزاری مزایده دادگستری کل استان طبقه همکف دفتر مزایده می‌باشد. مشاهده است. برنده مزایده کسی است که بالاترین قیمت پیشنهادی را ارائه و ده درصد مبلغ پیشنهادی را فی‌المجلس واریز نماید و جهت الباقی در مهلت قانونی اقدام نموده در غیر این صورت ده درصد به نفع دولت ضبط خواهد شد. (م‌الف ۶۱۲۲)

دادورز اجرای احکام مدنی دادگستری همدان– زائری

آگهی مزایده ملک مشاع

در پرونده کلاسه ۲۳۸۱/۹۳ اجرایی طی رأی صادره از شعبه ۹ دادگاه عمومی حقوقی همدان دستور فروش ۶ دانگ پلاک ثبتی ۱۰/۴۳۳۸۵بخش یک همدان
خواهان: مارال بیاتی
خوانده: سعید صفری و بانک مسکن
آدرس ملک: واقع در همدان، خیابان نواب صفوی، کوچه ابراهیمی، پلاک ۱۱۴ یک مجتمع آپارتمانی ۴ واحدی در ۴/۵ طبقه ساخت ۹۰ سه خوابه ۱۲۳ مترمربع دارای آسانسور ارزش ۶ دانگ ۳/۳۲۱/۰۰۰/۰۰۰ ارزیابی گردیده است لذا این اجرا وفق ماده ۹ و ۱۰ آئین‌نامه قانونی افراز و فروش املاک مشاع مصوب ۱۳۵۷ نسبت به فروش آن اقدام می‌نماید. به تاریخ۱۳۹۳/۱۲/۲۰ ساعت۱۰:۳۰ تا ۱۱محل برگزاری مزایده دادگستری کل استان واحد مزایده می‌باشد. مورد مزایده ۵ روز قبل از مزایده قابل مشاهده است. برنده مزایده کسی است که بالاترین قیمت پیشنهادی را ارائه و ده درصد مبلغ پیشنهادی را فی‌المجلس واریز نماید و جهت الباقی در مهلت قانونی اقدام نموده در غیر این صورت ده درصد به نفع دولت ضبط خواهد شد. (م‌الف ۶۱۲۴)

دادورز اجرای احکام مدنی دادگستری همدان– زائری

آگهی مزایده ملک مشاع

در پرونده کلاسه ۱۳۴۸/۹۳ اجرایی طی رأی صادره از شعبه ۱۱ دادگاه عمومی حقوقی همدان دستور فروش ۶ دانگ پلاک ثبتی ۵۱۸۱ اصلی بخش یک همدان
خواهان: شرکت تعاونی اعتباری ثامن‌الائمه
خوانده: محمدزاده قشمی
آدرس ملک: واقع در همدان، خیابان بوعلی، سرپل یخچال کوچه حمال عبدل کوچه شهید محمدی پلاک ۲۴ یک باب خانه با مساحت حدود ۳۷۰ مترمربع با کاربری مسکونی در دو نیم طبقه با اسکلت آجری و سقف طاق‌ضربی همکف و اول هر یک حدوداً ۱۵۰ متر مربع وزیر زمین ۵۰ مترمربع قدمت ساخت بیش از ۳۵ سال ارزش ۶ دانگ ۱۱/۸۴۰/۰۰۰/۰۰۰ ارزیابی گردیده است لذا این اجرا وفق ماده ۹ و ۱۰ آئین‌نامه قانونی افراز و فروش املاک مشاع مصوب ۱۳۵۷ نسبت به فروش آن اقدام می‌نماید. به تاریخ۱۳۹۳/۱۲/۲۰ ساعت۸:۳۰ تا ۹محل برگزاری مزایده دادگستری کل استان واحد مزایده می‌باشد. مورد مزایده ۵ روز قبل از مزایده قابل مشاهده است. برنده مزایده کسی است که بالاترین قیمت پیشنهادی را ارائه و ده درصد مبلغ پیشنهادی را فی‌المجلس واریز نماید و جهت الباقی در مهلت قانونی اقدام نموده در غیر این صورت ده درصد به نفع دولت ضبط خواهد شد. (م‌الف ۶۱۲۵)

دادورز اجرای احکام مدنی دادگستری همدان– زائری

آگهی مزایده نوبت دوم

در پرونده کلاسه ۹۳/۷۵۳ اجرایی طی رأی صادره از شعبه۲ محاکم حقوقی دادگستری استان همدان
محکوم له: شرکت تعاونی اعتباری آزاد ثامن الائمه
محکوم علیه: علی حیدری‌جو
محکوم به: ۲۰۱/۷۴۰/۶۳۸ که تأخیر تأدیه دارد
نیم عشر دولتی: برابر قانون
لذا با توجه به اینکه محکوم علیه نسبت به برائت ذمه خویش اقدامی نکرده است. این اجرا به درخواست (محکوم له) اقدام به توقیف پیراهن و شلوار ورزشی نخی ۹۰۰ دست ۲۴۳/۰۰۰/۰۰۰ شلوارک استخری ۶۰۰ عدد ۵۱/۰۰۰/۰۰۰ پیراهن تامی درجه یک در رنگ‌های مختلف ۳۰۰ عدد ۶۹۰/۰۰۰/۰۰۰ لذا این اجرا به تاریخ ۱۳۹۳/۱۲/۰۳ ساعت ۱۱:۳۰ تا ۱۲ اقدام به برگزاری مزایده می‌نماید. محل برگزاری مزایده دادگستری کل استان طبقه همکف دفتر مزایده می‌باشد مورد مزایده ۵ روز قبل از مزایده قابل مشاهده است. برنده مزایده کسی است که بالاترین قیمت پیشنهادی را ارائه و ده درصد مبلغ پیشنهادی را فی‌المجلس واریز نماید و جهت الباقی در مهلت قانونی اقدام نموده در غیر این صورت ده درصد به نفع دولت ضبط خواهد شد. (م‌الف ۶۱۲۶)

دادورز اجرای احکام مدنی دادگستری همدان– زائری

آگهی مزایده

در پرونده کلاسه ۱۹۱۵/۹۳ اجرایی طی رأی صادره از شعبه۹ محاکم حقوقی دادگستری استان همدان
محکوم له: بهمن مقدم
محکوم علیه: محمدعلی محمدی
محکوم به: ۲۸۱/۸۸۶/۶۰۷ ریال در حق محکوم له
نیم عشر دولتی: برابر قانون در حق دولت
لذا با توجه به اینکه محکوم علیه نسبت به برائت ذمه خویش اقدامی نکرده است. این اجرا به درخواست (محکوم له) اقدام به توقیف اقلام ذیل: خورشت خوری ایروپال ۷۰۰ دست ۱۹۲/۵۰۰/۰۰۰ دیس ایروپال ۱۶۷ عدد به ارزش ۲۴/۲۱۵/۰۰۰ لذا این اجرا به تاریخ ۱۳۹۳/۱۲/۱۸ ساعت ۱۱:۳۰ تا ۱۲ اقدام به برگزاری عملیات مزایده جهت تادیه دین محکوم‌له می‌نماید. محل برگزاری مزایده در واحد اجرای احکام مدنی دادگستری همدان طبقه همکف می‌باشد مورد مزایده ۵ روز قبل از مزایده قابل مشاهده است. برنده مزایده کسی است که بالاترین قیمت پیشنهادی را ارائه و مبلغ را فی‌المجلس واریز نماید. (م‌الف ۶۱۲۳)

دادورز اجرای احکام مدنی دادگستری همدان– زائری

آگهی فقدان سند مالکیت

خانم فاطمه پاینده‌نصیر با تسلیم دو برگ استشهاد محلی مصدق به مهر دفترخانه ۶ همدان مدعی است سند مالکیت شش دانگ پلاک ۷/۱۲۳۲ واقع در حومه سه ذیل ثبت ۲۸۶۲۵ صفحه ۱۹۸ دفتر ۱۶۶ سابقه ثبت دارد و نزد کسی در بیع شرط نیست به علت سهل‌انگاری مفقود گردیده لذا به استناد تبصره الحاقی به ماده ۱۲۰ آیین‌نامه قانون ثبت بدین وسیله آگهی می‌شود تا هر کس مدعی انجام معامله و یا وجود سند مالکیت نزد خود باشد از تاریخ انتشار این آگهی طی مدت ده روز به اداره ثبت اسناد و املاک مراجعه و ضمن ارائه اصل سند مالکیت و یا سند معامله اعتراضی کتبی خود را تسلیم نماید در صورت انقضا مدت واخواهی و نرسیدن اعتراض و یا در صورت اعتراض چنانچه اصل سند مالکیت ارائه نشود سند المثنی به نام متقاضی صادر و تسلیم خواهد شد. (م‌الف ۶۱۲۱)

هادی یونسی عطوف
رئیس اداره ثبت اسناد و املاک شهرستان همدان

مفقودی

بیمه‌نامه رازی خودرو موتور سیکلت به شماره بیمه‌نامه ۳۱۲۲۱۰۸۰/۹۳/۰۰۰۰۹۷ به شماره پلاک ۷۴۷۷ همدان۱۵ به شماره موتور ۳۲۱۰۱۶۴۶ به شماره شاسی ۸۵۴۷۵۲۴ به نام سیدجلیل حسینی به شماره شناسنامه ۵۱۵۲ مفقود گردیده و از درجه اعتبار ساقط می‌باشد.

مفقودی

کارت دانشجویی مهسا بقایی فر فرزند غفور به شماره شناسنامه ۴۰۲۰۰۳۲۹۸۱ رشته مهندسی مکانیک دانشگاه بوعلی‌سینا همدان به شماره دانشجویی ۸۸۱۲۱۵۳۰۰۳ مفقود گردیده و از درجه اعتبار ساقط می‌باشد.

مفقودی

کارت دانشجویی محمدامین دهقان فرزند علی به شماره شناسنامه ۱۰۳۷ رشته مدیریت آموزشی دانشگاه بوعلی‌سینا به شماره دانشجویی ۹۱۱۳۲۸۶۰۰۴ مفقود گردیده و از درجه اعتبار ساقط می‌باشد.

پیام تاریخ، تمدن و فرهنگ مادستان
The Message Of Madestan's History & Civilization & Culture
روزنامه همدان پیام
۵
سه‌شنبه ● ۲۱ بهمن‌ماه ۱۳۹۳ ● شماره ۲۲۸۶
مادستان
madestan@hamedanpayam.com

رئیس کمیسیون اصل ۹۰

اخلاق اسلامی در سیاست ما جایگاهی ندارد

بهار- خبرنگار همدان‌پیام: سیاست در کشور ما از اخلاق اسلامی به دور است و اینکه امروز اخلاق اسلامی که پایه و رکن اساسی جمهوری اسلامی است، در سیاست ما جایگاهی ندارد.

نماینده بهار و کبودراهنگ در خانه ملت در مراسم جشنی که دانشگاه آزاد شهر بهار به مناسبت گرامیداشت دهه مبارک فجر برگزار کرد، گفت: انقلاب اسلامی ایران که حاصل از خون دل‌های امام راحل و جانفشانی‌های جوانان این مرز و بوم است بر پایه فرهنگ اسلامی استوار است.

محمدعلی پورمختار با اشاره به اینکه هدف مردم از خیزش فرهنگی در سال ۵۷، جایگزینی فرهنگ اسلامی به جای فرهنگی غربی بود، بیان کرد: امام راحل بارها تأکید کردند که تغییر فرهنگ بسیار سخت‌تر از سازندگی و فعالیت اقتصادی است.

وی با بیان اینکه جایگاه و پایگاه فرهنگ اسلامی باید در کشور ما نهادینه شود، گفت: نهادهای آموزشی و تربیتی در نهادینه شدن فرهنگ اسلامی در بین مردم بخصوص نسل جوان نقش بسزایی دارد.

وی افزود: امروز مشاهده می‌شود پس از گذشت ۳۶ سال از پیروزی انقلاب اسلامی، هنوز اخلاق اسلامی در سیاست ما جایگاهی ندارد تا جایی که برخی از گروه‌ها و اشخاص به قدرت و مقام نگاهی غیر دینی دارند و برای رسیدن به آن از هر ابزاری استفاده می‌کنند.

پورمختار با بیان اینکه مشکلات اقتصادی کشور بدون اصلاحات فرهنگی مرتفع نخواهد شد، بیان کرد: سال در حال اتمام است ولی همچنان خبری از تحول در رویکردهای فرهنگی نیست.

رئیس بنیاد مسکن فامنین خبر داد

تهیه طرح هادی برای تمام روستاها

پاسداشت روزهای پیروزی انقلاب و دهه فجر بهانه‌ای شد تا رئیس بنیاد مسکن انقلاب اسلامی شهرستان فامنین از عملکرد و فعالیت‌های یکساله‌اش بگوید.

علی قربانی از بخش عمران روستایی گفت و اینکه برای تمام روستاها، یعنی ۶۳ روستا در فامنین هم طرح هادی روستایی تهیه و از این تعداد، ۷ روستا بازنگری طرح شده است. همچنین طرح ۲ روستا هم در حال بازنگری بوده و تعداد ۱۰ روستا افق طرح آنها به اتمام رسیده است و نیاز به بازنگری دارد.

توسعه روستایی، اعتبار می‌خواهد

به گفته وی، از مجموعه ۶۲ روستای دارای سکنه در ۲۵ روستا طرح هادی آغاز شده است و از تعداد مذکور ۱۰ روستا هم فاز نخست آن به اتمام رسیده و ۱۵ روستای آن نیمه‌تمام است که از لحاظ اجرای طرح هادی شاخص متوسط شهرستانی و استانی ۴۵ درصد بوده؛ در حالی که شاخص متوسط کشوری ۳۵ درصد است. بنابراین به منظور توسعه روستایی نیاز به اعتبارات عمرانی است که زمینه پیشرفت در روستا فراهم شود.

سند مالکیت روستایی

در بحث صدور سند مالکیت روستایی از مجموع ۶۲ روستا، در ۴۳ روستا صدور سند در آن آغاز شده است که از مجموع ۶ هزار و A4 ۳۹۴ و تعداد ۴ هزار و ۴۴۰ فقره سند مالکیت روستایی با حصول اهداف، صادر شده است.

از بین بردن اختلافات ملکی، ایجاد امیدواری در روستا، تثبیت و پایداری نقاط روستایی و ایجاد تضمین‌های مختلف برای بهره‌مندی از تسهیلات گوناگون از جمله راهکارهای توسعه روستایی است.

البته ۱۰ روستای اوقافی هم نیاز به پیگیری از طریق مسئولان استانی و شهرستانی سازمان اوقاف و امور خیریه را دارد.

سامانه خدمات فنی روستایی

به دلیل کنترل همه ساخت‌وسازها اعم از افرادی که تسهیلات مسکن روستایی استفاده کرده و یا اینکه خود روستاییان اقدام به احداث نما کنند، لازم است از بنیاد مسکن انقلاب اسلامی شهرستان مجوز بگیرند و در صورت نداشتن منع قانونی به دفتر طراحی برای تهیه نقشه ساختمانی معرفی می‌شود و هم ناظر آن مشخص و برای صدور پروانه به دهیاری مربوط ارجاع می‌شود.

همچنین لازم است سازمان‌ها و نهادهایی که در روستاها اقدام به ساخت بنا می‌کنند، قبل از آغاز عملیات اجرایی، مجوزهای لازم را از بنیاد مسکن شهرستان بگیرند؛ بدین دلیل بنیاد مسکن اقدام به طراحی و راه‌اندازی سامانه خدمات فنی روستایی کرده است.

استعلامات و تغییر کاربری

وی همچنین گفت: به منظور اجرای دقیق کاربری‌ها و رعایت نحوی گذربندی‌ها و میزان تعریض به کلی استعلامات که از طریق دستگاه‌های خدمات‌رسان و دفاتر ثبتی ارسال می‌شود از بازدید و بررسی طبق طرح هادی مصوب پاسخ داده می‌شود.

همچنین به منظور مشارکت و هماهنگی با مسئولان محلی در خصوص تغییر کاربری پس از طی مراحل اداری و کارشناسی از محل و تشکیل جلسه در شهرستان مدارک به کمیته تغییر کاربری استان ارسال می‌شود که پس از طرح در کمیته کاربری به بنیادمسکن شهرستان ارجاع شده و پاسخ درخواست‌ها به بخشداری ارسال می‌شود.

رئیس بنیاد مسکن انقلاب اسلامی شهرستان از بخش مسکن گفت و اینکه در بحث مقاوم‌سازی طرح ویژه مسکن روستایی که پس از زلزله مرند کرمان مقام معظم رهبری فرمودند: «مقاوم‌سازی مسکن روستایی را جدی بگیرید»، در این راستا از سال ۸۴ تاکنون هزار و ۵۳۲ نفر به بانک‌های عامل معرفی شده‌اند و هزار و ۴۶۹ نفر با بانک عامل عقد قرارداد کرده‌اند و هزار و ۴۰۰ فقره پایان کار صادر شده است.

البته به منظور استقبال خوب ساخت مسکن و سرپناه مقاوم، نیاز به مساعدت مسئولان شهرستانی و مشارکت خوب مردم است.

مسکن روستایی

به منظور طراحی و نظارت واحدهای مسکونی یک دفتر طراحی که دارای مهندسان معمار و مهندس‌سازه است در آن به مردم روستا ارائه خدمات می‌کنند و ۵ نفر ناظر نظام روستا در بحث نظارت بر ساخت‌وساز فعالیت می‌کنند. لازم به توضیح است؛ دفتر طراحی و ناظران نظام فنی روستایی زیرنظر بنیاد مسکن انقلاب اسلامی فعالیت می‌کنند.

مسکن‌های مهر

با توجه به دستورالعمل اجرایی قبلی مبنی بر اینکه پیگیری مسکن مهر در شهرهای زیر ۲۵ هزار نفر بر عهده بنیاد مسکن است و شهر فامنین از لحاظ جمعیت زیر ۲۵ هزار نفر است؛ به همین منظور تاکنون تعداد ۷۸۰ نفر از متقاضیان مسکن مهر خود مالک فرم «ج» آنها تأیید و تعداد ۷۷۶ نفر به بانک مسکن معرفی شده‌اند که از این تعداد، ۶۸۲ نفر با بانک عقد قرارداد کرده‌اند و تعداد ۶۲۵ نفر پایان کار گرفته‌اند.

افتتاح مرغداری گوشتی در تویسرکان

تویسرکان- خبرنگار همدان‌پیام: به مناسبت دهه فجر مرغداری گوشتی ۲۰ هزار قطعه‌ای روستای مین‌آباد شهرستان تویسرکان افتتاح شد.

رئیس جهاد کشاورزی شهرستان تویسرکان در این مراسم گفت: مرغداری گوشتی ۲۰ هزار قطعه‌ای روستای مین‌آباد با مشارکت بانک کشاورزی با دریافت تسهیلات ۵۳۲ میلیون تومانی فعالیت خود را آغاز کرده است.

مسعود اکبری افزود: از این مجموع ۲۱۰ میلیون تومان آورده متقاضی و ۳۲۲ میلیون تومان وام دریافتی است و تعداد اشتغال ایجاد شده به واسطه این طرح را ۵ نفر اعلام کرد.

همچنین طرح ساماندهی گلزار شهدای روستای قلقل با حضور فرماندار، نماینده مردم تویسرکان در مجلس شورای اسلامی و جمعی از مسئولان شهرستان تویسرکان مورد بهره‌برداری قرار گرفت.

رئیس بنیاد شهید تویسرکان هم در مراسم بهره‌برداری از مزارهای ساماندهی شده روستای قلقل افزود: کمیته برنامه‌ریزی شهرستان اعتباری معادل یک میلیارد ریال را برای ساماندهی گلزار شهدای شهرستان تویسرکان در سال جاری مصوب کرد که تاکنون ۸۶۶ میلیون ریال از این اعتبار جذب شده است.

محمد داوری اضافه کرد: بهره‌برداری از ۵ مزار شهید در روستای آریکان، ۲ مزار شهید در روستای سهام آباد و ۳ مزار شهید در روستای قلقل به صورت همزمان با صرف اعتبار ۳۳۲ میلیون ریال در دهه فجر صورت می‌گیرد.همچنین در اسفندماه سال جاری نیز شاهد آغاز مرحله اجرایی طرح ساماندهی گلزار شهدای روستاهای ابدالان، میانده، سگاوی، منجان و بادامک نیز خواهیم بود.

در ضمن به مناسبت بزرگداشت دهه مبارک فجر انقلاب اسلامی جشنی با حضور فرماندار، نماینده مردم تویسرکان در مجلس شورای اسلامی و مسئولان دیگر دستگاه های اجرایی در روستای وردآورد علیا برگزار شد.

در پایان نمایشگاه صنایع دستی در محل نمایشگاه شهرداری شهرستان تویسرکان افتتاح شد.

خبر

فرماندار اسدآباد خبر داد

بهره‌مندی روستاهای بالای ۲۰ خانوار دهستان کلیایی از نعمت گاز

به برکت انقلاب اسلامی همه روستاهای بالای ۲۰ خانوار این دهستان از نعمت گاز بهره‌مند هستند.

به گزارش فارس، فرماندار اسدآباد دهستان کلیایی را یکی از دهستان‌های محروم شهرستان خواند و گفت: بهسازی روستای طویلان سفلی نیز در دست اجراست.

مسعود بکایی از قسط‌بندی تسهیلات پرداخت شده در خصوص جهاد کشاورزی برای روستاییان خبر داد و افزود: افرادی که توانایی پرداخت اقساطی که عقب افتاده را ندارند، می‌توانند از این فرصت به وجود آمده استفاده کنند.

امام جمعه اسدآباد هم گفت: این انقلاب به برکت اسلام، نور قرآن و با سخنان پرمغز امام راحل نتیجه‌بخش بود.

حجت‌الاسلام سید موسی حسینی‌مجد با بیان اینکه برای ایجاد اشتغال، ازدواج و رفع آسیب‌های اجتماعی همه مردم و مسئولان باید دست در دست یکدیگر دهند، افزود: این انقلاب با وحدت و یکپارچگی ملت به سرانجام رسید و امروز نیز باید این وحدت حفظ شود.

در این جشن، دانش‌آموزان مدرسه دخترانه این روستا به سرودن سرود «ای ایران» پرداختند و همچنین گروه موسیقی نیز با اجرای دانش‌آموزان و ورزش رزمی توسط بسیجیان این روستا انجام شد.

اجرای ۱۱ کیلومتر شبکه برق کابل خودنگهدار در اسدآباد

بیش از ۱۱ کیلومتر شبکه فرسوده سیمی با کابل‌های جدید خودنگهدار تعویض شده است.

رئیس اداره برق اسدآباد در گفت‌وگو با فارس گفت: اجرای این پروژه ۲ هزار میلیارد ریال هزینه شده است.

سید امیرحسین بختیاری با بیان اینکه در ۱۰ ماه گذشته بیش از ۱۴ میلیارد ریال از سوی شرکت برق جذب و هزینه شده است، اظهار کرد: تعداد ۳ هزار و ۷۰۰ مشترک برق در سطح شهرستان اسدآباد وجود دارد.

وی افزود: از این تعداد، هزار مشترک جدید از نعمت برق برخوردار شدند که از این تعداد ۵۰۰ مشترک در روستاها و ۵۰۰ مشترک شهری است.

رئیس اداره برق اسدآباد با اشاره به اینکه در سال جاری تنها روستای بدون برق شهرستان اسدآباد با نام حاجی‌آباد هلور برق‌دار شده است، افزود: برای اجرای این برق‌رسانی یک میلیارد و ۱۳۰ میلیون ریال صرف شده است.

وی از برق‌رسانی به بیش از ۱۱ مورد چاه کشاورزی و صنایع در ۱۰ ماه امسال خبر داد و افزود: برای اجرای این پروژه ۵ هزار میلیارد ریال هزینه شده است.

بختیاری با بیان اینکه بیش از ۱۱ کیلومتر شبکه فرسوده سیمی با کابل‌های جدید خودنگهدار تعویض شده است، افزود: برای این اجرای این طرح ۲ هزار میلیارد ریال هزینه شده است.

خبر

ثبت روز ملی ملایر به نام میرشاهولد

مجمع عالی بسیج شهرستان ملایر، روز ۲۱ بهمن‌ماه سالروز پاسداشت مرحوم آیت‌ا... سید محمد میرشاهولد، شخصیت برجسته و محوری مبارزات مردمی شهرستان ملایر در جریان انقلاب را به عنوان روز ملی ملایر تصویب و نامگذاری کرد.

معاون استاندار و فرماندار ویژه ملایر در گفت‌وگو با ایرنا گفت: این نامگذاری با توجه به نقش ویژه، برجسته و بی‌بدیل آیت‌ا... میرشاهولد در دوران انقلاب، محوریت وی در مبارزات مردمی علیه رژیم ستمشاهی و تحمل سختی و شکنجه‌ها و محدودیت‌های بیش از حد در آن دوران صورت گرفته است.

به گفته مصطفی آزادبخت، پس از پیروزی انقلاب نیز وی به عنوان یک روحانی مردمی دارای جایگاه و پایگاه ویژه مردمی بود و امورات مردم این شهرستان را هدایت می‌کرد و چند سال به عنوان امام جمعه موقت مشغول به خدمت به مردم ملایر بود.

وی درباره نقش بی‌بدیل آیت‌ا... میرشاهولد اظهار کرد: پایبندی او به اصول انقلاب، رهبری امام راحل(ره) و مقام معظم رهبری از او شخصیتی برجسته، دینی و مردمی ساخته بود.

آزادبخت ادامه داد: آیت‌ا... میرشاهولد روحیات انقلابی و دینی خویش را به بهترین شکل ممکن حفظ کرد و در پاسداری از آرمان‌های انقلاب در هیچ صحنه‌ای تردید نداشت.

حجت‌الاسلام سید عبدالحمید میرشاهولد، فرزند آیت‌ا... میرشاهولد هم با اظهار اینکه پیشنهاد این نامگذاری در مجمع عالی بسیج شهرستان متشکل از نماینده ولی فقیه در استان و امام جمعه همدان و فرماندار ویژه ملایر ارائه شده است، گفت: پس از برگزاری مقدمات اولیه، روز ۲۴ تیرماه امسال برای تشکیل جلسه و تصمیم‌گیری تعیین شد.

وی افزود: برای نامگذاری روز ملی ملایر ۵ گزینه شامل سالروز رحلت آیت‌ا... میرشاهولد، سالروز شهادت شهید تاجوک، شهید حیدری، شهید احمد ونایی و شهدای انقلاب مدنظر مجمع عالی بسیج بود که در نهایت با رأی اعضای مجمع عالی بسیج، سالروز رحلت آیت‌ا... میرشاهولد به نام روز ملی ملایر مصوب و چندی بعد به خانواده آیت‌ا... میرشاهولد اعلام شد.

فرماندار تویسرکان:

مصوبات کارگروه سلامت اجرا شود

فرماندار تویسرکان خواستار اجرای جدی و بدون اغماض مصوبات کارگروه سلامت و امنیت غذایی این شهرستان شد.

به گزارش ایرنا، سید مهرداد موسوی در کارگروه سلامت و امنیت غذایی تویسرکان گفت: اهمال‌کاری در حوزه حفظ سلامت عمومی به هیچ عنوان پذیرفته نیست. همچنین حفظ سلامت عمومی و بهداشت اجتماعی از موارد بسیار مهمی است که نباید به دلایل مختلف و مبهم مورد بی‌توجهی قرار گیرد.

وی بیان کرد: اکنون تعامل بین اعضای کارگروه سلامت و امنیت غذایی ضعیف به نظر می‌رسد و برخی از مصوبات به دلیل نبود پیگیری‌های جدی و مستمر هنوز به مرحله اجرا درنیامده‌اند.

برگزاری جلسه‌های هم‌اندیشی در زمینه‌های مختلف بدون خروجی و مصوبات اجرایی ارزشی ندارند و اصل پیگیری مستمر برای اجرایی شدن مصوبات باید همیشه در دستور کار قرار بگیرد.

خبر

اتمام ساماندهی گلزار شهدای تویسرکان

براساس برنامه‌ریزی‌های اجرایی و در صورت تأمین اعتبار، طرح ساماندهی گلزار شهدای این شهرستان سال آینده به اتمام می‌رسد.

مدیر بنیاد شهید و امور ایثارگران تویسرکان در آیین بهره‌برداری از مزارهای ساماندهی شده روستای قلقل گفت: کمیته برنامه‌ریزی شهرستان اعتباری معادل یک میلیارد ریال را برای ساماندهی گلزار شهدای شهرستان تویسرکان در سال جاری مصوب کرد که تاکنون ۸۶۶ میلیون ریال از این اعتبار جذب شده است.

به گزارش ایرنا، محمد داوری اضافه کرد: امروز شاهد بهره‌برداری از ۵ مزار شهید در روستای اریکان، ۲ مزار شهید در روستای سهام‌آباد و ۳ مزار شهید در روستای قلقل به صورت همزمان با صرف اعتباری معادل ۳۳۲ میلیون ریال هستیم.

محیط زیست

ابتکار: رویه نادرست آب را تکرار نکنیم

رئیس سازمان حفاظت محیط زیست با بیان اینکه آمادگی کامل برای همکاری با آموزش‌وپرورش و وزارت نیرو در یک کمیته دائمی را برای تبیین مفاهیم و موضوعات آموزشی داریم، گفت: تفاهم‌نامه خوبی با آموزش‌وپرورش امضا کردیم که در ادامه اجرای آن به طور تخصصی به موضوع آب خواهیم پرداخت.

به گزارش ایسنا، معصومه ابتکار در همایش «ایست! آب نیست» با بیان اینکه جریان‌سازی اجتماعی خوبی پیرامون مصرف بهینه آب در آموزش‌وپرورش انجام شده است و امیدواریم این روند استمرار یابد، گفت: متأسفانه در شرایط دشواری به جهت وضعیت بارندگی‌ها، محیط زیست، تالاب‌ها و آب‌های زیرزمینی قرار داریم و در این شرایط شکننده ضرورت دارد برای تغییر رویه‌ها از سطح دولت تا مردم اقدام شود.

وی افزود: نباید رویه‌های نادرست در خصوص آب را تکرار کنیم تا بتوانیم شرایط دشوار را به گونه‌ای پشت سر بگذاریم که به حیات طیبه جامعه ایرانی و رشد و توسعه اقتصادی، کشاورزی و صنعتی کشور آسیب جدی وارد نشود.

رئیس سازمان محیط زیست با اشاره به گرم‌تر شدن زمین، گفت: بحث گرم شدن زمین یک پدیده قطعی تلقی می‌شود و دنیا در حال برنامه‌ریزی جدید در این خصوص است و احتمال اینکه در سال جاری یک تفاهم جهانی برای جلوگیری از گرم‌تر شدن زمین داشته باشیم بسیار جدی است.

ابتکار افزود: دولت در جلوگیری از انتشار گازهای گلخانه‌ای، اقتصاد کم کربن و مدیریت صحیح منابع آب رویکرد خوبی را اتخاذ کرده و دنبال می‌کند و امیدواریم با این جریان‌سازی اجتماعی شاهد همیاری مردم در ابعاد مختلف باشیم.

وی ضمن تأکید بر اینکه باید از طبیعت به درستی حفاظت کنیم تا بتوانیم از آبی که در اختیار ما قرار می‌گیرد به درستی استفاده کنیم، گفت: دانش‌آموزان باید نحوه مواجهه با طبیعت در حین سفر را نیز بیاموزند. حفاظت از آب به معنای جلوگیری از تولید بیش از حد زباله نیز است. پساب‌های صنعتی و آلودگی‌هایی که در طبیعت می‌ماند مشکل‌آفرین هستند.

رئیس سازمان محیط زیست با بیان اینکه آمادگی کامل برای همکاری با آموزش‌وپرورش و وزارت نیرو در یک کمیته دائمی را برای تبیین مفاهیم و موضوعات آموزشی داریم، گفت: تفاهم‌نامه خوبی با آموزش و پرورش امضا کردیم که در ادامه اجرای آن به طور تخصصی به موضوع آب خواهیم پرداخت.

ابتکار در جمع خبرنگاران با بیان اینکه آب یک چرخه هیدرولوژیک دارد و اگر به هر دلیلی تخریب شود نمی‌تواند آب تولید کند، گفت: به عنوان مثال اگر باران خوبی داشته باشیم اما پس از ورود به سفره‌های زیرزمینی آلوده شود دیگر قابل استفاده نیست یا اگر بیش از حد مجاز از سفره‌های زیرزمینی برداشت کنیم یک سفره طبیعی را از دست داده‌ایم؛ بنابراین ورود این اندیشه که باید از همه جهات منابع آب را حفاظت کرد ضروری است.

قابل توجه خدمتگزاران نظام مقدس جمهوری اسلامی در استان، شرکت‌ها و موسسات خصوصی و دولتی

روزنامه همدان پیام منتشر می کند

در قالب مجله

به مناسبت فرا رسیدن دهه مبارک فجر

سومین ویژه‌نامه عملکرد دستگاه‌های اجرایی استان و تبلیغات و گزارش توانمندی های شرکت های خصوصی

ملایر: میدان امام، خیابان شهدا، نرسیده به میدان زندیه، ساختمان نبش بن‌بست زنداکبری، واحد ۲
تلفن تماس: ۳۲۲۵۲۲۰۰ سرپرست خانم شوبیری ۰۹۳۶۵۶۶۶۱۳۳
نهاوند: خیابان دانش، مجتمع فرهنگی و هنری امام خمینی(ره) طبقه اول سرپرست خانم کمالوند
تلفن تماس: ۳۳۲۳۱۸۵۱- ۰۹۱۸۷۱۰۱۸۶۱
تویسرکان: تلفن تماس: ۳۸۲۶۴۴۳۳-۰۸۱ - ۰۹۱۸۳۵۰۸۷۳۹
کبودراهنگ: خیابان امام خمینی(ره)، جنب میوه فروشی مصطفایی، طبقه دوم تلفن تماس: ۳۵۲۲۰۷۷۰
سرپرست خانم حمیدی ۰۹۱۸۳۱۹۳۴۹۸
بهار: خانم بهارلو ۰۹۳۶۳۴۴۴۱۹۱
صالح‌آباد: بلوار شهرداری تلفن: سرپرست خانم ابراهیمی ۰۹۱۸۳۱۹۱۴۴۲
اسدآباد: ۳۸۲۶۴۴۳۳-۰۸۱
لالجین: لالجین ابتدای خیابان ایثارگران تلفن: ۳۴۵۲۵۵۵۵ - سرپرست آقای رجبی راغب ۰۹۱۸۹۰۸۵۵۱۴
فامنین: پارک ملت، کوچه ۱۸متری ملیحی: ۳۶۸۲۶۴۴۰-۳۶۸۲۷۷۷۱ فکس- سرپرست آقای قاسملو۰۹۱۰۱۸۷۱۹۰۳
رزن: سه‌راهی قروه، جنب مسجد صاحب الزمان (عج) تلفن: سرپرست آقای هوشمندی ۰۹۱۸۴۴۱۸۵۱۵- ۳۶۲۲۵۸۲۴
سردرود: بخشداری سردرود سرپرست خانم کوکبی ۰۹۱۸۹۱۲۰۷۹۴
شیرین‌سو: سرپرست آقای طاقتی تلفن: ۰۹۱۸۹۱۳۴۰۹۰
برزول و گیان: سرپرست خانم کمالوند ۰۹۱۸۷۱۰۱۸۶۱
قهاوند: خیابان امام خمینی (ره) روبروی پارک بعثت کامپیوتر جواد سرپرست آقای رمضانی ۳۸۴۶۲۱۷۶- ۰۹۱۸۳۱۳۲۶۱۷

علاقمندان چاپ مطالب و گزارشات در این مجله می‌توانند در شهرستان‌ها به دفاتر نمایندگی و در مرکز استان به آدرس همدان، خیابان مهدیه، روبروی دبیرستان شریعتی ساختمان پیام مراجعه و یا با شماره تلفن ۳۸۲۶۴۴۳۳-۰۸۱ واحد بازرگانی تماس حاصل نمایند

پیام تاریخ، تمدن و فرهنگ مادستان
The Message Of Madestan's History & Civilization & Culture
روزنامه همدان پیام
۶
سه‌شنبه ● ۲۱ بهمن‌ماه ۱۳۹۳ ● شماره ۲۲۸۶
فرهنگ و ادب
farhang@hamedanpayam.com

شوق مطالعه کتاب را وارد سبد خانواده می‌کند

آفت جامعه امروز ما، دوری از کتاب است و راه نجات بشر امروز هم توسعه فرهنگ و گفت‌وگوی سازنده بین ملت‌ها و تمدن‌هاست.

وزیر فرهنگ‌وارشاد اسلامی در سخنانی با اشاره به اهمیت مقوله کتاب در توسعه تمدنی جوامع بشری، گفت: توسعه فرهنگ مطالعه و کتابخوانی یکی از شعارهای اساسی جمهوری اسلامی ایران است.

به گزارش مهر، علی جنتی افزود: کتاب زمانی می‌تواند نقش بایسته خود را ایفا کند که برگرفته از اندیشه‌های نو و برای خواننده جذاب باشد. باید شوق مطالعه را در جامعه به وجود آورد تا آحاد مردم، کتاب را به عنوان بخشی از سبد اقتصادی خانوار منظور کنند.

وی ادامه داد: آفت جامعه امروز، دوری از کتاب است و راه نجات بشر امروز هم توسعه فرهنگ و گفتگوی سازنده بین ملت‌ها و تمدن‌هاست. تولید اندیشه، نیاز جامعه امروز ماست و باید همه دست به دست هم دهیم که تولید فکر به ارزشی بنیادین تبدیل شود.

این عضو کابینه دولت یازدهم همچنین گفت: وزارت فرهنگ و ارشاد اسلامی با اجرای فعالیت‌هایی مانند جایزه کتاب سال، شناسایی آثار ارزشمند را در دستور کار خود قرار داده است. به علاوه برگزاری جشنواره‌های نقد کتاب‌های فصل، جایزه ادبی جلال آل‌احمد مختص ادبیات داستانی و جشنواره شعر فجر مختص کتاب‌های شعر از دیگر اقداماتی است که برای تحقق این هدف انجام می‌شود.

وی همچنین یادآور شد: وزارت فرهنگ و ارشاد اسلامی کوشیده است با تشکیل هیأت‌های نظارت بر ضوابط نشر و در چارچوب قانون ضوابط نشر مصوب شورای‌عالی انقلاب فرهنگی، شرایط مساعدتری را در حوزه امر بررسی کتاب فراهم کند.

خبر

چرا این عکس اینقدر مهم شد؟

۳۶ سال از ثبت عکس معروف بیعت همافران با امام خمینی(ره) می‌گذرد. عکسی که حسین پرتوی (عکاس انقلاب) با هوشمندی و ایجاد یک اعتماد دوطرفه، در ۱۹ بهمن‌ماه ۱۳۵۷ از این بیعت گرفت، نقش مهمی در روند پیروزی انقلاب داشت. پیام این عکس آنقدر مهم بود که برای اثبات حقیقت آن، خود امام خمینی(ره) پیامی صادر و آن را تأیید کردند. اتفاقاتی که پس از انتشار این عکس افتاد، در روند پیروزی انقلاب نقش مهمی داشت و همین موضوع سبب شد عکس پرتوی یکی از مهمترین عکس‌های انقلاب ۵۷ لقب بگیرد.

با اینکه دولت بختیار آن عکس را دست‌کاری‌شده و مونتاژ دانست، اما تأیید عکس و خبر توسط امام(ره)، حمله گارد شاهنشاهی به پادگان نیروی هوایی و حمایت مردم و تظاهرات آنها را درپی داشت.

عکس منتشرشده، همافران نیروی هوایی ارتش را در لباس رسمی و از پشت سر نشان می‌داد که با حضور در مدرسه علوی که محل اقامت امام خمینی(ره) در آن روزها بود، به ایشان احترامی نظامی گذاشته و با وی بیعت کرده‌اند. گویا آن روز همافران صبح زود با لباس‌های رسمی‌شان به مدرسه علوی تهران رفته بودند و پس از سخنرانی امام(ره) با قرائت قطعنامه‌ای، بیعت خود را رسمی کرده بودند.کاووس صادقلو، رئیس انجمن صنفی عکاسان مطبوعات درباره اهمیت این عکس، گفته است: یادم هست یکی از بزرگان نظام، یک روز گفت که یک عکس می‌تواند یک نظام را در کشور تغییر بدهد. تأثیری که عکس پرتوی از بیت همافران با امام(ره) در بهمن‌ماه ۱۳۵۷ به لحاظ روانی روی ارتش آن روز ایران گذاشت، انکارناپذیر است.

گفت و گو با هنرمند پژوهشگر استانی

به ندرت استانی جشنواره موسیقی برگزار می‌کند

اعظم اسلامی‌خواه

مهمترین رویداد موسیقی استان همدان، جشنواره موسیقی سنتی فجر است که از ۱۹ بهمن‌ماه کلید خورده و امروز روز پایانی آن است.

به زعم بسیاری از اهالی موسیقی استان، برگزاری ۱۷ دوره متوالی این جشنواره همت بالای دست‌اندرکاران اداره فرهنگ و ارشاد اسلامی همدان و انجمن موسیقی استان را نشان می‌دهد؛ زیرا کمتر استانی است که هر ساله این جشنواره را برگزار کند و استان‌های همجوار نیز هر چند سال در میان آن را برگزار می‌کنند.

اما به نظر می‌رسد حال که چنین همتی وجود دارد و موسیقی سنتی در همدان از جایگاه ویژه‌ای برخوردار است روند رو به جلوی این جشنواره را هم شاهد باشیم. هرچند به گفته داوود ابوترابی، رئیس اداره فرهنگ و ارشاد اسلامی امسال شاهد رشد حدوداً ۲۵ درصدی به لحاظ بودجه و شرکت‌کنندگان در جشنواره بوده‌ایم ولی به نظر اهالی موسیقی هنوز جای رشد دارد و اگر هر سال همین روند رو به جلو ادامه داشته باشد کاستی‌های جشنواره به حداقل خواهد رسید.

درباره لزوم برپایی جشنواره و چگونگی رفع کاستی‌های آن با قادر شهسواری، نوازنده، پژوهشگر و نویسنده موسیقی به گفت‌وگو نشسته‌ایم.

دلیل برگزاری جشنواره‌های موسیقی چیست؟

وجود جشنواره‌های هنری برخاسته از اندیشه‌ای والا در خصوص ارج نهادن به ماهیت هنر و اعتلای آن و نیز زمینه‌سازی مناسب و کوشش برای فرهنگ‌سازی مناسب با شرایط روز جامعه است. رسالتی که خود از اعتبار و شأن بالایی در حوزه انسانی هنر بهره می‌برد. از این رهگذر پرداخت جدی و اصولی به این مقوله می‌تواند زمینه‌ای پرثمر، زاینده و بالنده در تولید آثار هنری و معرفی چهره‌های نخبه در سطح جامعه به وجود آورد. از آنجا که لازمه هنر و بخصوص هنر موسیقی بروز آن در توده‌های اجتماعی مردم است صرف‌نظر از تمامی گرایش‌ها و عقیده‌ها جشنواره‌هایی از این دست می‌تواند این تماس مؤثر را ایجاد کرده، سلیقه هنری جامعه را ارتقا بخشد.

جشنواره موسیقی استانی همدان نیز رویدادی است با اهداف بیان شده در بالا که چند سال است به همت اداره فرهنگ و ارشاد اسلامی استان همدان برگزار می‌شود و وجود آن و برگزاری هرساله این اتفاق خجسته را می‌توان از افتخارات اجرایی مدیران آن اداره برشمرد که با وجود تمام تنگناهای مالی- البته به گفته خود ایشان- و سیاست‌های مختلف به تعویق نیفتاده و برگزاری آن در تقویم‌های سالانه اجرایی لحاظ می‌شود.

به نظرتان جشنواره موسیقی استانی با چه کیفیتی برگزار می‌شود؟

نکته قابل تأمل و توجه در این‌باره کمیت و کیفیت این جشنواره است که از نمودار و الگویی ثابت و پیش‌رونده و صعودی پیروی نکرده و هر دوره آن بنا بر اتفاقاتی منحصربه‌فرد می‌شود. با قبول و تأیید تلاش‌های عاشقانه و خالصانه واحد موسیقی و انجمن موسیقی استان همدان در پیگیری خاستگاه‌های این هنر در سطح استان لازم است به نکاتی پرداخت که در صورت واکاوی و دقت نظر مسئولان، منتقدان و هنرمندان می‌تواند موجب ارتقای کمی و کیفی این رویداد هنری در سطح قابل توجهی شود.

با توجه به اینکه شما هر سال در جشنواره حضور دارید و اجراها و سالن را می‌بینید، آیا زمان جشنواره مناسب است و اینکه چه کسانی برای تماشا می‌آیند؟

تاریخ و زمان این جشنواره معمولاً به اواخر سال کشیده می‌شود. این نکته چندبار در جلسات و گردهمایی‌های مختلف با مدیران و کارشناسان حوزه موسیقی در میان گذاشته شده است که با توجه به شرایط اقلیمی همدان و سردی هوا و کوتاهی روزهای زمستانی بهتر آن است این رویداد هنری در فصل‌های بهار و یا تابستان برگزار شود تا با کمی تبلیغات محیطی در سطح شهر با استقبال بیشتر مردم روبه‌رو شود. البته در سال گذشته استقبال خوبی از اجراهای گروه‌نوازی هنرمندان خوب استان به دلیل دعوت‌های گسترده اداره فرهنگ و ارشاد صورت گرفت اما این نکته خود موجب بروز مشکلاتی همچون بی‌نظمی‌های گسترده در طول اجراها از طرف بینندگان، گنجایش بیش از حد و ازدحام زیاد مردم در سالن، بی‌توجهی به ورود کودکان خردسال و حتی گاهی درگیری‌های لفظی از این جمله بود که البته این می‌تواند با کمی برنامه‌ریزی بهتر و ساماندهی اجراها برطرف شود.

آیا برگزاری جشنواره فقط در یک سالن کافی است؟

مکان‌های اجرا و تعداد اجراهای گروه‌های شرکت‌کننده با در نظر گرفتن حضور چشمگیر مردمی باید مورد بازنگری قرار بگیرد. گروهی که در طول سال با مشقت و تحمل سختی، روزهای پرتنش و خسته‌کننده تمرین را گذرانده و به جشنواره راه پیدا کرده‌اند با یک تک‌اجرا پرونده خود را می‌بندند در حالی که با وجود کمی مساعدت بیشتر می‌توانند در چند نوبت به روی صحنه بروند تا هم تعداد بیشتری از مردم مخاطب آنها شوند و هم در اجرای ویژه داوران از هماهنگی بهتری برخوردار شوند.

چه پیشنهادی برای برگزاری بهتر جشنواره در سال‌های آینده دارید؟

واحدموسیقی‌وانجمن‌موسیقی‌بایدبپذیرد اگر موارد جنبی جشنواره موسیقی را خود هنرمندان این رشته برگزار کنند بازده بالاتری خواهد داشت. اگر جشنواره تئاتر کودک همدان توانسته جایگاه والایی در سطح جشنواره‌های کشور داشته باشد به مدد همین رویکرد است؛ زیرا تمامی کارهای جشنواره و تمام مسئولیت‌ها اعم از مدیریت سالن‌ها و صحنه‌ها، هماهنگی‌ها و... بر عهده هنرمندان حوزه تئاتر است. این رویکرد اگر در حوزه موسیقی لحاظ شود و واحد موسیقی در زمینه اجرایی از نیروهای وابسته به انجمن و هنرمندان موسیقی بهره ببرد فاصله نامرئی و مخرب بین خود و آنها را پر کرده است و روحیه همکاری و تعاون در این رشته هنری که متأسفانه در سال‌های اخیر کمرنگ شده را جانی دوباره خواهد بخشید.

آیا همین موضوع کافی است برای ارتقای جشنواره؟

واحد موسیقی باید موارد زیر را هم به صورت جدی مورد نظر داشته باشد:

- برگزاری کلاس‌های توجیهی، پژوهشی و ضمنی جشنواره و استفاده از تجارب و علم داوران دعوت شده در این بخش‌ها که متأسفانه هیچ‌گاه جدی گرفته نشده است.
- فرصت بروز و اجرای موسیقی مقامی و محلی که خاستگاه تعداد بیشماری از هنرمندان در سطح استان بوده و هست.
- در نظر گرفتن بخشی از جشنواره به زمینه‌های پژوهش، تحقیق و تألیف که خود می‌تواند سرفصل نوینی در این زمینه باشد.

و در آخر رسیدن به نقطه‌ای آرمانی و تأثیرگذار این پدیده هنری اجتماعی- جشنواره موسیقی- مستلزم خواست و دقت‌نظر متولیان امر است. بدیهی است استفاده از تجارب موجود و لحاظ کردن نقدهای منصفانه و به دور از اغراض شخصی می‌تواند راهگشای مؤثری باشد. هنرمندان موسیقی استان همدان و شهر همدان جزو بهترین، متبحرترین و والاترین هنرمندان این سرزمین بزرگ هستند. مردان و زنانی که همواره شایسته بهترین‌ها و سزاوار بالاترین تقدیرها هستند. از همین مجال آرزوی توفیق روزافزون و سعادتمندی تمامی این عزیزان را دارم. امید است در سایه عنایات خداوند هنرآفرین پاینده و سربلند باشند.

فیلم

دوست ندارم اعصاب تماشاچی را خُرد کنم

خوشحالم که سریالی ساختم که مردم با دیدن آن نفسی می‌کشند.

کارگردان «گذر از رنج‌ها» به ایسنا، گفته است: از سویی دیگر خوشحالم که در انتهای هر قسمت سعی نکردم داستان را در بخش حساسش تمام کنم که اعصاب تماشاچی خُرد شود؛ زیرا اصلاً این کار را دوست ندارم و دلم نمی‌خواهد فکر تماشاچی تا قسمت بعد مشغول باشد. معتقدم اگر تماشاچی قرار است کاری را ببیند به خاطر نفس خود قصه باشد نه اینکه حالت تعلیق و آزاردهنده برایش داشته باشد. شاید علت اینکه در خیلی از کارها این اتفاق می‌افتد به دلیل این است که داستان کم دارند و وقتی داستان کم می‌آید، به سوی ریتم و تعلیق کاذب می‌روند.

فریدون حسن‌پور، سپس درباره اینکه ساخت این سریال نسبت به کارهای معمول چقدر زمان ببرد و این مجموعه یک سریال الف ویژه محسوب می‌شود؟ گفت: وقتی به یک کاری می‌گویند الف ویژه، این معنی را می‌دهد که بودجه خیلی بالایی صرف آن شده است با آن نگاه، «گذر از رنج‌ها» الف ویژه نیست اما ما به لحاظ حرفه‌ای تمام تلاش‌مان را کردیم تا با بودجه موجود با دقت و وسواس بالایی کار را تحویل بدهیم؛ حالا اینکه «گذر از رنج‌ها» چه نمره‌ای می‌گیرد ما نمی‌دانیم. ما برای ساخت این سریال سعی کردیم در ابتدا کاری بسازیم که خودمان دوست داشته باشیم و سپس تماشاچی از آن خوشش بیاید. اساساً در ساخت کارهایم سعی نمی‌کنم به دلیل پسند و سلیقه مخاطب فیلم یا سریال بساز؛ بلکه کاری را می‌کنم که درست است و همیشه دوست دارم مخاطب کارم را ببیند اما هدف‌گذاری‌ام مخاطب نیست که برای توجیه آن از هر ابزاری استفاده کنم.

کتاب

افتتاح کتابخانه‌های روستایی روبه‌رشد است

٤ کتابخانه روستایی در همدان با ۲ میلیارد ریال اعتبار افتتاح شد.

مدیرکل کتابخانه‌های عمومی استان همدان گفت: در نیمه دوم دهه فجر ٤ باب کتابخانه عمومی با ۲ میلیارد ریال اعتبار در شهرستان‌های ملایر، رزن و فامنین به بهره‌برداری رسید.

ارشاد استعدادی گفت: ۲ کتابخانه عمومی «جواد الائمه (ع)» روستای خوروندە و «شهید ستار ابراهیمی» روستای قایش در شهرستان رزن، کتابخانه عمومی «ایثار» روستای اصله در شهرستان فامنین و کتابخانه عمومی «کریم‌خان زند» در روستای پیروز شهرستان ملایر محل زادگاه کریم‌خان زند افتتاح شد.

به گفته وی، با بهره‌برداری از این کتابخانه‌ها ٤۰۰ متر به زیربنای کتابخانه‌های عمومی استان اضافه شد و این کتابخانه‌ها در مجموع به ۸ هزار جلد کتاب تجهیز شدند.

استعدادی ادامه داد: در مجموع ۲ میلیارد ریال اعتبار برای تعمیر و تجهیز ٤ کتابخانه عمومی در سطح استان اختصاص یافت و ٤ کتابدار از افراد تحصیلکرده بومی محل در این کتابخانه‌ها استخدام شدند.

کتابخانه‌ها به عنوان مراکز ترویج فرهنگ نویدبخش توسعه هستند

معاون توسعه مدیریت و منابع انسانی استاندار همدان، در حاشیه افتتاح ۲ باب کتابخانه عمومی در شهرستان رزن ضمن گرامیداشت سی و ششمین سالگرد پیروزی انقلاب اسلامی ایران گفت: باید با توسعه فضای کتابخوانی بتوانیم ترویج فرهنگ کتاب و کتابخوانی را در بین قشرهای مختلف جامعه گسترش دهیم.

به گزارش روابط عمومی اداره کل کتابخانه‌های استان همدان، رضا قیاسی با اشاره به اینکه یکی از بهترین راه‌های توسعه فرهنگ و ارتقای دانش جامعه ترویج فرهنگ مطالعه است، افزود: باید با برنامه‌ریزی و اقدامات لازم، فرهنگ کتابخوانی را در جامعه عملی ساخته و به تداوم این فرهنگ در جامعه کمک کرد.

وی ترویج فرهنگ کتابخوانی را مهمترین محور نهادینه کردن نهضت مطالعه مفید دانست و گفت: در جامعه‌ای که فرهنگ کتابخوانی نهادینه شده باشد آن جامعه هیچ‌گاه مورد تجاوز دشمنان قرار نمی‌گیرد و در هر برهه از زمان قادر است با به‌کارگیری داشته‌ها و توانایی‌های خود بر مسائل پیش‌رو غلبه کند.

رئیس مجمع نمایندگان استان همدان هم گفت: با توجه به اینکه انقلاب اسلامی رویکرد فرهنگی دارد، بر این اساس توجه به توسعه و ترویج امر کتاب و کتابخوانی نیز در راستای فرهنگ محور بودن انقلاب است.

عطاءا... سلطانی‌صبور در حاشیه مراسم افتتاح این ۲ باب کتابخانه با بیان اینکه انقلاب ما انقلابی فرهنگی است، افزود: با توجه به اینکه انقلاب اسلامی دارای رویکرد فرهنگی است بر این اساس توجه به توسعه و ترویج امر کتاب و کتابخوانی نیز در راستای فرهنگ‌محور بودن انقلاب است.

نماینده مردم رزن در مجلس شورای اسلامی ضمن قدردانی از تلاش‌های مجموعه کتابخانه‌های عمومی استان بیان کرد: خوشبختانه امروز شاهدیم که ظرفیت و زمینه‌های لازم برای توسعه کتابخانه‌های عمومی در شهرستان رزن وجود دارد و با توجه به آمادگی و همراهی کامل اداره کتابخانه‌های استان امید است در آینده نزدیک سرانه کتابخانه‌های این شهرستان بیش از پیش شود.

وی با اشاره به سابقه فرهنگی شهرستان رزن اظهار کرد: در روستای قایش جای کتابخانه خالی بود که به همت اداره‌کل کتابخانه‌های عمومی استان این مهم محقق شد و این کتابخانه با ۲ هزار جلد کتاب و دیگر ملزومات روز کتابخانه‌ای تجهیز شده است.

اشتراک سال ۱۳۹۴

به همراه دو ماه اشتراک رایگان

در صورت دریافت اشتراک سال ۱۳۹٤
تا پایان بهمن‌ماه همدان‌پیام را تا پایان امسال
رایگان دریافت کنید

فرم اشتراک ۱۳۹۴

نام سازمان / اداره / فروشگاه: .....

نام مسئول: .....

آدرس: .....

کدپستی: ..... صندوق پستی: .....

شماره تماس: .....

تعداد نسخه اشتراک: .....

مدت اشتراک (برای یک نسخه):

۱. یکساله ☐ ۲. شش ماهه ☐ ۳. سه‌ماهه ☐

مهر و امضاء متقاضی

با تکمیل و ارسال فرم به آدرس همدان، ابتدای خیابان مهدیه، روبروی دبیرستان شریعتی، ساختمان پیام و یا نمابر ۳۸۲۷۹۰۱۳ یا ایمیل به آدرس eshterak@hamedanpayam.com و یا ارسال کلمه اشتراک به سامانه پیامک ۱۰۰۰۶۰۶۶ همدان پیام را با ضمائم آن دریافت نمائید

پیام تاریخ، تمدن و فرهنگ مادستان
The Message Of Madestan's History & Civilization & Culture
روزنامه همدان پیام
۷
سه‌شنبه ● ۲۱ بهمن‌ماه ۱۳۹۳ ● شماره ۲۲۸۶
گردشگری و میراث
gardesh@hamedanpayam.com

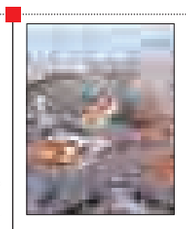

تهران؛ میزبان بزرگان صنعت اوقات فراغت جهان

هیأت‌های تجاری از کشـورهای توسعه‌یافته دنیا، برای همکاری با تولیدکنندگان و فعـالان اقتصادی داخلی در حوزه صنعت شهربازی و اوقات فراغت، به ایران سفر می‌کنند.

دبیر چهارمین دوره نمایشگاه شهربازی، پارک‌ها، تجهیزات و فناوری اوقات فراغت که ۲۳ تا ۲۶ بهمن‌ماه در تهران برگزار می‌شـود، ضمن اعلام خبر فوق، گفت: این نمایشگاه امسـال با مشارکت بالای نمایندگان و برندهای برتر کشـورهای توسعه‌یافته در صنعت شهربازی و اوقات فراغت از جمله استرالیا، ایتالیا، چین، آلمان و روسیه و در متراژ ٤ هزار مترمربع برگزار می‌شود.

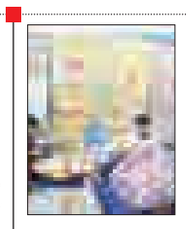

۵ میلیارد دلار عایدی هند از صنایع‌دستی

براسـاس آخرین گزارش شـورای توسـعه صادرات صنایع‌دسـتی هند، این کشور در سـال ۲۰۱٤ با ثبت رکوردی جدیـد حدود ۵ میلیـارد دلار از محل صادرات صنایع‌دسـتی درآمد داشـته اسـت. به گزارش فارس، کارشناسـان دلیل اصلی این امـر را برگزاری مداوم نمایشگاه‌های صنایع‌دسـتی هند در نقاط مختلف جهان، بازگشت میزان صادرات صنایع‌دستی هند به قاره اروپا و آمریکا به‌رغم پیش از بحران اقتصادی، افزایش چشمگیر صادرات صنایع‌دسـتی هند به چین، آفریقا و کشـورهای منطقه آمریکای لاتین و ایجاد بازارهای جدید در ۲ قاره آسیا و اقیانوسیه می‌دانند.

مدل‌های همکاری گردشگری و فرهنگ بررسی شد

نخسـتین کنفرانس بین‌المللی گردشـگری و فرهنگ با همکاری یونسکو و سازمان گردشگری جهانی و با شرکت وزیران گردشگری و فرهنگ از سراسر جهان و با هدف بررسی مدل‌های جدید همکاری میان گردشـگری و فرهنگ دیروز در کامبوج برگزار شد. به گزارش میراث فرهنگی، طالب ریفاعی، دبیرکل سازمان گردشگری جهانی در بیانیه‌ای با اشاره به بیش از یک میلیارد گردشگر در سطح بین‌المللی و ٦ میلیون گردشگر در مرزهای داخلی کشورها در هر سال، به اهمیت اجتماعی و اقتصادی گردشـگری تأکید کرد و افزود: هم‌اکنون ۳۰ درصد از کل صادرات و خدمات جهانی و نیز ۹ درصد از کل GDP جهان را توریسم تأمین می‌کند.

خبر

حواسشان به تعطیلات ۲۲ بهمن نبود!

ستاد مرکزی هماهنگی خدمات سفر در تازه‌ترین اطلاعیه خود که آن را به مناسـبت فرا رسـیدن ۲۲ بهمن‌ماه و در آستانه برگزاری نمایشگاه بین‌المللی گردشگری تهران صادر کرده، از مردم خواسته تا برای افزایش آگاهی در سفرهای نوروزی از این نمایشگاه بازدید کنند.

در حالی که تعطیلی ۲۲ بهمن‌ماه برابر با چهارشـنبه اسـت و این احتمـال می‌رود موجی از سـفر در اواخر این هفته راه بیفتد، سـتاد مرکزی هماهنگی خدمات سفر بی‌آنکه توجهی به این موضوع داشته باشـد، اطلاعیه‌اش را با عنوان «ویژه دهه مبارک فجر»، اما بیشـتر به انگیـزه افزایش آگاهی مسـافران نوروزی صادر کـرده و مردم را به نمایشگاهی فراخوانده که آن‌هم آخر این هفته برگزار می‌شود.

به گزارش ایسنا، صرف‌نظر از اینکه این نمایشگاه بین‌المللی به‌زعم مسئولان سازمان میراث فرهنگی و گردشگری رویدادی مهم در صنعت گردشـگری است و از حدود ۵ ماه پیش برنامه‌ریزی‌های آن آغاز شده و قرار اسـت از ۲۳ بهمن‌ماه با حضور ۱۱ کشور در تهران برگزار شود، اما مسأله مهمتر آن است که این ستاد که دستگاه‌های مهمی در آن عضویت دارند چه برنامه‌ریزی برای تعطیلات آخر هفته دارند و چه پیش‌بینی‌هایی برای سـفرهایی که یقیناً روی خواهد داد کرده‌اند تا ضمن تأمین امنیت مسافران، خدمات‌دهی به آنها با چالش مواجه نشود.

این مصوبه برای سـتاد چنیـن وظایفی را تعریف کرده اسـت: سیاسـتگذاری، برنامه‌ریزی، سـازماندهی و نظارت خدمات سفر در سـطح کشور، استفاده از توانمندی، ظرفیت‌ها و امکانات دستگاه‌های مرتبط با امر سـفر به منظور ارائه خدمات بهینه به مسافران، بررسی و تدوین راهکارهای مناسـب ارائه خدمات و تسهیلات به گردشگران از سوی دسـتگاه‌های ذی‌ربط، بررسی معضلات و مشکلات مربوط به سفر و ارائه راهکار قانونی برای رفع آنها، بررسی و ارائه طرح‌های مرتبط با توسعه تسهیلات گردشگری در کشور و برنامه‌ریزی و توزیع سفر به مناطق کمتر شناخته شده است.

این ستاد اکنون در آستانه فرا رسیدن ۲۲ بهمن، بدون آنکه سیاست، تدبیر و برنامه خاصی را برای روزهای تعطیل آخر هفته داشته باشد و آنها را اعلام کند، در اطلاعیه خود آورده است:

«ضمن تبریک به مناسبت ایام‌ا... دهه مبارک فجر و فرارسیدن ۲۲ بهمن‌ماه مصادف با پیروزی شـکوهمند انقلاب اسلامی، در راستای افزایش آگاهی مسـافران نوروزی ۹٤ اطلاعیه‌ای به شرح ذیل صادر می‌شود:

«ستاد مرکزی هماهنگی خدمات سفر از هموطنان عزیز، مسافران و گردشگرانی که برای سفر از خدمات دفاتر مسافرتی استفاده و با خرید تورهای داخلی و خارجی اقدام به سـفر می‌کنند دعوت می‌شود تا از هشتمین نمایشگاه بین‌المللی گردشگری و صنایع وابسته که از ۲۳ تا ۲٦ بهمن‌ماه در محل دائمی نمایشگاه بین‌المللی تهران برگزار می‌شود و از اهداف اصلی برگزاری آن معرفی بسته‌های گوناگون سفر (ویژه نوروز ۹٤) و توسـط تورگردانان داخلی و خارجی تهیه و ارائه شده است، بازدید به عمل آورند.

براساس این اطلاعیه ساعت فعالیت هشتمین نمایشگاه بین‌المللی گردشـگری و صنایع وابسته از سـاعت ۹ صبح تا ۱٦ عصر است و هموطنان عزیز می‌توانند با مراجعه به پایگاه اطلاع‌رسانی نمایشگاه به نشانی الکترونیکی http://ttexhibition.com/fa/ اطلاعات تکمیلی را مشاهده کنند.»

پارینه

۲ مومیایی مصری از فاضلاب سر درآوردند

۲ مومیایی مصری با قدمتی ۲ هزار و ٤۰۰ سـاله از فاضلاب سر درآوردند. به گزارش فارس، براساس اعلام وزارت آثار تاریخی مصر، ۲ مومیایی تاریخی که محل کشف آنها توسط پلیس اعلام نشده در روسـتایی در ۲٤۰ کیلومتری جنوب شهر قاهره، پایتخت مصر که فاضلاب این شـهر به نزدیکی آن انتقال می یابد، توسط مردم محلی پیدا شد.

این مومیایی‌ها با قدمتـی ۲ هزار و ٤۰۰ که به دوره یونانی رومی تمدن مصر باسـتان تعلق دارند، در زمان کشف در تابوت‌های چوبی قرار داشـته‌اند که این تابوت‌ها به شدت آسیب دیده‌اند که به احتمال فراوان از ترس کشـف آنها در ایسـت‌های بازرسـی پلیس توسط قاچاقچیان آثار تاریخی به فاضلاب انداخته شـده‌اند. کشـف این ۲ مومیایی که یک زن و یک مرد تعلق دارند در شرایطی صورت می‌گیرد که با گذشت چند سال از سرقت ٦۳ اثر تاریخی از «موزه ملی مصر» در قاهره در جریان اعتراضات مردمی در سـال ۲۰۱۱ که به برکناری «حسـنی مبارک» از قدرت انجامید، هنوز تعدادی از آنها پیدا نشده و تنها چند اثر تاریخی در چند کانال فاضلاب و یک ایستگاه مترو کشف شـدند. در جریان حمله به موزه ملی مصر که در سال ۱۹۰۲ ساخته شـده و برخی آن را از نظر ارزش گنجینه هایی شـامل ۱۲۰ هزار اثر تاریخی که در آن نگهداری می شوند، معادل موزه لوور و در ردیف ۵ موزه برتر جهان می‌دانند، ۷۰ اثر تاریخی نیز آسیب دیدند که بلافاصله توسط ۱۱ مرمتگر، بازسازی و مرمت شدند.

پس از انجام ۲ سال مطالعه علمی

رویش خزه‌ها در غار علیصدر متوقف شد

مریم مقدم

رویـش خزه‌ها و گیاهان سـبز در غارعلیصدر که به واسطه ورود روشنایی به غار اتفاق افتاده بود، متوقف شد.

این اتفاق به دنبال یک مطالعه ۲ سـاله توسط اسـتاد تمام دانشـگاه بوعلی‌سینای همدان کـه برنـده جشـنواره بین‌المللی خوارزمی نیز هست اتفاق افتاد.

وقتی در دهه ۱۳٤۰ غار علیصدر کشف شـد از حیات موجود زنده در این سیستم طبیعی خبـری نبود اما پـس از اینکه نور و روشـنایی به این غـار راه یافت زندگی خزه‌های سبز که علائم نامطلوبی برای ادامه حیات طبیعی غار بود، آغاز شد.

طبیعت تا زمانی که با دخالت‌های انسان روبـه‌رو نشـود، حیات خود را براسـاس شرایط طبیعی ادامه خواهد داد؛ اما به محض اینکه دخل و تصرف انسان در چرخه حیات طبیعی رقم می‌خورد تأثیرات نامطلوب یکی پس از دیگری خود را نشان خواهد داد.

باز شدن پای نور به غارها، یکی از آن دسته اتفاق‌های نامطلوب بود. در دهه‌های گذشته بسیاری از دوستداران طبیعت نسبت به ادامه حیات این گیاهان سبز به روی استالاکتیت‌ها و استالاکمیت‌ها اظهار نگرانی کردند.

امـا در ماه‌هـای اخیر یکی از اسـاتید دانشگاه بوعلی‌سینا همدان برای بررسی‌های علمـی با هدف مقابله با رویش این گیاهان سبز اقدام به انجام مطالعات کرد.

محمـد خانجانـی در گفت‌وگـو بـا همدان‌پیـام در ایـن زمینه گفـت: یکی از مسـائلی که غارهای توریستی با آن مواجه هسـتند رویش خزه‌ها و گیاهانی است که پس از نصب سیستم روشنایی رخ می‌دهد تماس ایـن گیاهان با قندیل‌ها موجب وارد شدن آسیب‌هایی متعدد از این قبیل است.

۱-زیبایـی طبیعی قندیل‌هـا و دیوارها از بین رفته و موجب از دسـت دادن ظاهر زیبای این محیط بسته می‌شود.

۲-ریشـه زدن ایـن خزه‌هـا در داخل اسـتالاکتیت‌ها و اسـتالاکمیت‌های آهکی موجب شسته شدن آنها می‌شود.

۳- پـس از رویش گیاهان، یک سـری عوامل گیاه‌خوار و جانـوری هم به محیط غار می‌آیند تا از آنها تغذیه کنند و این خود یک مشکل اساسی ایجاد خواهد کرد.

٤- به دلیل اینکه سیتسم غار محیطی بسته است امکان استفاده از سموم در آنجا نیست و البته اصلاً این روش توصیه نمی‌شود.

وی که یکی از پژوهشـگران نمونه سال ۱۳۹۲ در کشور است این موارد را از جمله دلایلی دانست که زمینه مطالعات را در طول ۲ سال اخیر ایجاد کرده است.

خانجانـی در ادامـه گفـت: نتیجه این بررسـی‌ها از یک ماه گذشـته در ۳ دوره زمانی به فاصله یـک هفته، هر هفته یکبار به صورت عملی بـر روی گیاهان به انجام رسـید تا اینکه ملاحظه شـد حنجره‌های خـزه گرفته به حالت طبیعی بازگشـتند و رویش گیاهان بر روی آنها کاملاً کنترل شد. خروجی مطالعـات تولید یک مواد خاصی بود کـه کاملاً با محیط طبیعی غار علیصدر سـازگار بود و این مواد یک ترکیب کاملاً طبیعی است که محلولی از یک ملکول آب و یک ملکول اکسـیژن اسـت، ترکیبی که شرایط طبیعی را برای سیستم غار ایجاد کرد.

این استاد دانشـگاه ادامه داد: در دنیای علم بیولـوژی اتفاقی با عنوان ریشـه‌کنی وجود ندارد و تنها می‌توان عوامل غیرطبیعی موجـود در طبیعت را کنتـرل و به مرحله ایـده‌آل نزدیک کـرد که ما ایـن اتفاق را پس از مطالعات ۲ سـاله به دنبال تعاملات و همکاری‌هایی که با شـرکت سـیاحتی علیصدر داشتیم رقم زدیم.

وی اظهار کرد: رویش خزه‌های سبز در علیصدر که بسیار نگران کننده بود در سالیان گذشته زیاد مورد توجه قرار نداشت، اما در حال حاضر پس از تصمیمی که برنامه‌ریزان و مسئولان در علیصدر اتخاذ کردند موجب انجام یک مطالعات ۲ سـاله با خروجی و نتیجه علمی و کارآمد شـد که توانسـت حیات طبیعی غار را حفظ و از ورود عوامل غیرطبیعی به این جاذبه بی‌مانند جلوگیری کند.

همدان مقصد سفر ایرانیان نیست

براساس آمار مرکز آمار ایران، استان گیلان و شـهر مشـهد مقصد نخست سفر تابسـتانه خانوارهای ایرانی در سال گذشته بوده اسـت. برخلاف آنچـه ادعا می‌کنیم همدان یکی از اسـتان‌های گردشگرپذیر اسـت اما هیچ نشـانی از این اسـتان در ردیف آماری نیست. براساس آخرین آمار مرکز آمار ایران، اسـتان گیلان با ۹ میلیون و ۸۰٤ هزار سفر مقصد نخست سفرهای تابستانه خانواده‌های ایرانی در سال ۱۳۹۲ بوده اسـت. پس از گیلان، استان خراسان رضوی با ۹ میلیون و ٦۲ هزار سفر دومین مقصد تابستانه سفرها در سال ۱۳۹۲ را به خود اختصاص داده است.

پس از این ۲ شـهر، اسـتان مازندران بـا ۷ میلیون و ۵۰۳ هزار سـفر سـومین مقصد تابستانه خانواده‌های ایرانی در سال ۱۳۹۲ بوده اسـت. همچنین استان تهران با ۳ میلیون و ۹٦٤ سـفر، استان فارس با ۳ میلیـون و ۹۵۰ هزار و اسـتان اصفهان با ۳ میلیون و ۳۸۳ هزار سـفر مقصدهای چهارم، پنجم و ششم سـفر خانواده‌های ایرانی را بـه خود اختصـاص می‌دهند. براساس این آمار، اسـتان سمنان با ۳۰۱ هزار و اسـتان یزد با ۳۸۳ هزار سـفر در تابستان ۱۳۹۲ کم جاذبه‌ترین مقاصد سفر از نظر خانواده‌های ایرانی بوده‌اند.

همچنین شهر مشهد براساس تعداد نفر شب اقامت مقصد اصلی سفرهای تابستانه سال ۱۳۹۲ بوده است، که ۵ میلیون و ۵۷٦ هزار نفر شب اقامت را به خود اختصاص داده است. پس از مشهد شهرهای تهران، رشـت، شـیراز، قم، اصفهان بندرانزلی، لاهیجان، بابلسـر و قزوین قرار دارند اما همـدان جایگاهی در ایـن بخش به خود اختصاص نداده است.

«هتل تله کابینی» و رشد گردشگران در کوه‌های آلپ

یک «هتل تله‌کابینـی» در هفته‌های اخیر به مقصد جدید گردشگران ماجراجو در کوه‌های آلپ تبدیل شده است.

به گـزارش فارس، «هتل تله‌کابینی» که در اصـل یک اتاق بسـیار لوکس با تمامی امکانـات ویـژه اقامت ۲ تا ٤ نفر اسـت، در بخش فرانسـوی رشـته کوه آلپ واقع شـده و در اصل یک کانتینر حمل بار بین ایستگاه‌های تله‌کابین بوده است.

گردشـگران برای اقامت باید در سایت ویژه‌ای ثبت‌نام کرده و پس از قرعه‌کشی و انتخاب، می‌توانند ۳ شب اقامت در ارتفاع ۲ هـزار و ۷۰۰ متری در میان کوه‌ها را تجربه کنند. البته راه‌اندازی این هتل رشد چشمگیر گردشگران فرانسه در کوه‌های آلپ را نیز در پی داشته است.

«هتل تله‌کابینی» در شـرایطی به مقصد جدید گردشگری فرانسـه تبدیل شده که پس از حمله به دفتر نشـریه شـارلی ابدو، تعـداد گردشـگران این کشـور و به ویژه شـهر پاریس، پایتخت فرانسـه و مقصد بخش اعظم گردشـگرانش که بیشتر آنها از کشورهای انگلیس، بلژیک و هلند هستند، کاهش چشمگیری یافته و روند لغو تورهای مسافرتی به مقصد این کشور همچنان ادامه دارد.

در حـال حاضر در تمامـی جاذبه‌های اصلی گردشـگری پاریـس از جمله برج ایفل، میدان لوور و کاخ ورسـای نیروهای پلیس و ارتش فرانسه حضور داشته تنها در همین شهر حدود نیم میلیون نفر در صنعت گردشـگری و صنایع مرتبط به کار اشتغال دارند.

براسـاس آمارها صنعت گردشگری که ۷ درصد تولید ناخالص داخلی فرانسـه را به خود اختصاص داده سـالانه حدود ۱۵۰ میلیـارد یورو ارز وارد چرخه اقتصادی این کشـور می‌کند و فرانسه با حدود ۲ میلیون شاغل در صنعت گردشگری بیشترین تعداد شاغلان در این صنعت در قاره اروپا پس از اسپانیا را به خود اختصاص داده است.

شناسه

پل تاریخی کرزان

پل تاریخی کرزان که در ورودی روستای کـرزان قرار گرفتـه این پـل در فاصله ۵ کیلومتری شهرستان تویسرکان واقع شده است. طول این پل بیش از ۲۱ متر و عرض آن بیش از ۵ متر است و ۴ دهنه با طاق گرد دارد و شـانه‌های ۲ طرف پل در محل اتصال با زمین از سنگ لاشه ساخته شده اسـت. بر اثر سـیلاب‌های خروشان و گذر زمان، آجر طاق‌های پل در سـمت جریان آب تا مـد زیادی ریخته بـود. پل تاریخی کرزان در ۱۵ فروردین‌ماه پارسال به شماره ۲۴۳۳۴ در فهرست آثار ملی ایران ثبت شد. برای مرمت این پل ۵۰۰ میلیون ریال هزینه شده است.

جهانگرد

تمرکز جهان بر گردشگری حلال

درحالـی که انتظـار می‌رود کشورهای مسـلمان بیشترین تلاش را برای توسـعه گردشـگری حلال و جذب گردشـگر مسـلمان داشته باشـند، روند رو به رشـد توسـعه گردشـگری حلال در کشـورهای غیرمسـلمان مانند ژاپن، کره‌جنوبی، اسـترالیا، اسـپانیا و... از مهمترین شـاخص‌های گردشـگری در سال ۲۰۱٤ بـود. با این حال همان‌طور که چندی پیش رئیس سـازمان جهانی جهانگردی تصریح کرد، کاهش قیمت جهانی نفت، کاهش قدرت خرید کشـورهای فروشـنده نفت را نیز به همراه خواهد داشت و این موضوع شاید در سال میلادی جاری تأثیر محسوسی بر تعداد گردشگران مسـلمان خاورمیانه بگذارد. بروز بحران‌های داخلی در کشـورهایی چون تایلند و حتی ترکیه در اوایل سـال گذشـته، سبب بروز آسیب نسبی به چهره گردشگری و امنیت این ۲ کشـور دست کم به طور موقت شد. این در حالی است که خیز ایران برای قرار گرفتن در لیسـت سفر آژانس‌های گردشگری دنیا از سال ۲۰۱۳ تاکنون ادامه داشته است.

از سوی دیگر، کشورهایی چون اوکراین که مسیر رو به رشد و مثبتی را در سال‌های گذشـته پشت سر گذاشته بود، تقریباً به‌طور کامل از نقشـه جهانی گردشـگری جهانی حذف شـد. در مقابل یونان و تاحدی مراکش موفق شده‌اند به تدریج به نقشه کشورهای گردشگری جهان بازگردند. در عین حال کشورهایی چون سوریه، مصر و لیبی همچنان با مشکلات ناشی از بحران‌های داخلی ۲۰۱۱ دست به گریبان هستند و در این میان اوضاع در کشورهای سوریه و لیبی از همیشه ناامیدکننده‌تر است.

براسـاس گزارش‌های معتبر جهانی، بازار گردشگری سلامت در دنیـا بیش از ۱۰۰ میلیارد دلار درآمد سـالانه تولید می‌کند و برآورد شده است سالانه بیش از ۷ میلیون نفر تنها با هدف دریافت خدمات گردشگری سلامت سـفر کنند. این گزارش‌ها همچنین بیان می‌کنند کشـورهای اروپایی همچنان محبوب‌ترین مقصدهای گردشـگری جهان در سـال ۲۰۱٤ بوده‌اند. با این حال بروز حادثه تروریستی در روزهای آغازین سال ۲۰۱۵ در پاریس و اعمال مقررات جدید و نیز تشدید مقررات امنیتی در مراکز گردشگری، چهره گردشگری اروپا را تحت‌تأثیر قرار داده است.

از دیگر سو، تشـدید فعالیت‌ها و گرایش گردشگران به استفاده از فناوری‌های نوین و خدمات آنلاین مسـافرتی و پررنگ‌تر شـدن نقش رسـانه‌های اجتماعی و وب‌سـایت‌های گردشـگری در همه بخش‌های وابسته به صنعت گردشگری، از صنایع هوایی و هتلداری گرفته تا موزه‌ها، وبلاگ‌ها و سفرنامه‌نویسی، به‌طور واضح‌تری چهره گردشگری نوین را دچار تحول کرده است. به نظر می‌رسد سال ۲۰۱٤ فصل جدیدی را در صنعت توریسم آغاز کرده است که در سال‌جاری میلادی و سال‌های بعد ادامه خواهد یافت.

حج

آنچه لازم است برای ثبت‌نام بدانید

اولویت‌های جدید عمره ۲۵ بهمن‌ماه اعلام می‌شود

بـرای اعزام زائران در مرحله دوم عمره ۳۳۵ هزار نفر ظرفیت تعیین و ثبت‌نام از روز پنج‌شنبه هفته گذشته آغاز شده و اولویت‌های مشخص شده هم تا ۲۵ بهمن‌ماه فرصت دارند برای ثبت‌نام اقدام کنند، زیرا از آن تاریخ به بعد اولویت‌های جدید فراخوان می‌شوند.

اعزام این مرحله از عمره از ۲۱ اسـفندماه امسال آغاز می‌شود و تا ۲٦ خردادماه سـال ۹٤ ادامه دارد. فعلاً برای این مرحله ۳۳۵ هزار نفر ظرفیت تعیین شده اسـت، اما در حال بررسی امکانات در عربستان هستیم تا در صورت فراهم بودن شرایط این ظرفیت را بیشتر کنیم. از ۲۵ بهمن‌ماه اولویت‌های جدید از ۳۵۰ تا ٤۰۰ اعلام می‌شـود و اگر ظرفیت کاروان‌ها تکمیل نشد، اولویت‌های جدید پس از ٤، ۵ روز از آن تاریخ اعلام خواهد شد.

درباره امکان فراخواندن اولویت‌های تا ٦۰۰ عمره برای ثبت‌نام در کاروان‌های این مرحله از سـوی حج و زیارت عنوان شده است آن اولویت‌ها فقط در یک مقطع و برای کاروان‌های آذرماه آن‌هم به دلیل تکمیل نشدن ظرفیت فراخوان شـدند و ممکن است در این مرحله دیگر این امکان فراهم نشود.

گفتنی اسـت، درباره اصلاح اطلاعاتی که هنگام ثبت‌نام اینترنتی به اشتباه ثبت شـده اسـت، تا پیش از آغاز ثبت‌نام کاروان‌ها امکان تغییر اطلاعات نادرست در سامانه فاخر که ثبت‌نام از آن طریق انجام می‌شـود وجود دارد؛ اما به محض آغـاز ثبت‌نام به دلیل بار ترافیکی مراجعه‌کنندگان این امکان حذف می‌شـود و متقاضیان فقط از طریق کارگزاران زیارتی و یا اداره حج و زیارت هر استان می‌توانند این کار را انجام دهند.

اگر متقاضیان تاریخی را برای اعزام کاروان خود مشخص کرده‌اند که اکنون به هر دلیل پشـیمان شده‌اند و می‌خواهند در تاریخ دیگری اعزام شـوند، لازم است نخست از پرواز و گروه خود انصراف دهند و دوباره در سامانه فاخر ثبت‌نام کنند و گروه جدید تشکیل دهند. از سـاعت ۱۰ صبح، شنبه ۱۸ بهمن‌ماه امکان ثبت‌نام برای ودیعه‌گذاران حج واجب تا ۲۰ اسـفندماه سـال ۸٤ فراهم شده است و متقاضیان می‌توانند در کاراوان‌های خالی سال ۹٤ ثبت‌نام کنند.

پیام تاریخ، تمدن و فرهنگ مادستان
The Message Of Madestan's History & Civilization & Culture
روزنامه همدان پیام
۸
سه‌شنبه ● ۲۱ بهمن‌ماه ۱۳۹۳ ● شماره ۲۲۸۶
حادثه
hadese@hamedanpayam.com

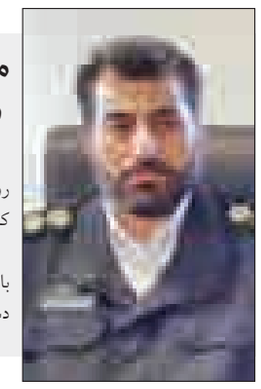

مرگ ۲ زن و یک مرد در تصادف جاده ملایر- همدان

بـر اثر برخورد ۲ دستگاه خودرو سواری در روستای "مهرآباد" در جاده اصلی ملایر- همدان ۳ نفر کشته و ۳ نفر نیز مجروح شدند.

رئیس پلیس‌راه فرماندهی انتظامی استان در گفت‌وگو با همدان‌پیام، گفت: ساعت ۱۵ روز شنبه ۱۸بهمن‌ماه ۲ دستگاه خودرو شامل سواری پژو و پراید به شدت با یکدیگر برخورد کردند.

مهدی شاکری افزود: در این سانحه دلخراش سرنشینان جلو هر ۲ خودرو که زن هم بودند به دلیل شدت جراحات وارده جان خود را از دست دادند.

وی اضافه کرد: همچنین راننده و ۳ سرنشین خودروی سواری پراید در این سانحه رانندگی مجروح و مصدوم شدند که یکی از مصدومان پس از انتقال به مراکز درمانی به دلیل شدت جراحت وارده جان باخت.

رئیس پلیس‌راه استان همدان گفت: خودروی پراید از خمین عازم همدان بود، همچنین پژو از همدان به سمت بروجرد در حال تردد بوده که در نزدیکی روستای مهرآباد این ۲ خودرو با یکدیگر برخورد کردند.

وی با ذکر اینکه عامل اصلی بروز این سانحه انحراف به چپ خودروی سواری پژو بوده است اظهار کرد: جاده محل سانحه ٤ خطه یعنی دارای ۲ خط رفت و ۲ خط برگشت است.

شاکری افزود: در استان همدان حدود ۱۰۰ کیلومتر جاده ٤ خطه وجود دارد که نیازمند تفکیک باند رفت‌وبرگشت توسط جدا کننده‌های مناسب است.

فصل زمستان امسال حدود ۱۸ درصد از سوانح فوتی و جرحی استان در راه‌های روستایی رخ داده است، همچنین براساس آخرین آمار در ۱۰ ماهه سال‌جاری میزان وقوع سوانح رانندگی ۱۹ درصد و شمار متوفیان این سوانح ۲۳ درصد در مسیرهای روستایی استان همدان کاهش داشته است.

مأموران قلابی بلوار جوان دستگیر شدند

۳ نفر که در پوشش مأموران پلیس اقدام به متوقف کردن خودروها و اخاذی از رانندگان آنها در بلوار جوان همدان کرده بودند، دستگیر شدند.

فرمانده انتظامی شهرستان همدان در تشریح جزئیات این خبر گفت: در پی خبری از مرکز فوریت‌های پلیسی ۱۱۰ مبنی بر اینکه یک دستگاه خودرو پژو ۲۰٦ با ۳ نفر سرنشین با همراه داشتن بی‌سیم دستی در بلوار جوان همدان خود را مأمور معرفی و نسبت به بازرسی و متوقف کردن خودروها با سرنشین جوان و اخاذی از آنان اقدام می‌کنند، مأموران انتظامی شهرستان همدان به محل مورد نظر اعزام شدند.

رسول مرادی افزود: راننده این خودرو با دیدن مأموران در محل پا به فرار گذاشت که به دلیل شلوغی و تردد زیاد در مسیر خودرو متواری شد اما مأموران با داشتن شماره پلاک خودرو، آدرس و مشخصات، مالک را شناسایی کردند که مشخص شد مالک خودرو ۲ ماه گذشته خودرو را فروخته است.

این مقام مسئول انتظامی بیان کرد: با پیگیری‌های انجام شده خریدار خودرو شناسایی و مشخص شد یکی از افراد تحت تعقیب پلیس است که پس از دستگیری نامبرده ۲ نفر همدست وی نیز شناسایی و در عملیاتی دیگر دستگیر و خودرو به همراه ٤ دستگاه بی‌سیم توقیف شد.

مرادی خاطر نشان کرد: هر ۳ متهم پس از تشکیل پرونده جهت سیر مراحل قانونی و تحقیقات نهایی به پلیس آگاهی استان همدان اعزام شدند.

کشف۱۳٦ کیلو تریاک در استان

ماموران پلیس مبارزه با مواد مخدر همدان در ۲ عملیات جداگانه ۱۳٦ کیلوگرم ماده مخدر تریاک کشف و ضبط کردند.

کشف ۹۰ کیلو تریاک در نهاوند

مأموران پلیس مبارزه با مواد مخدر همدان در بازرسی از یک خودرو سواری پژو در شهرستان نهاوند ۹۰ کیلو ماده مخدر تریاک کشف کردند.

فرمانده انتظامی استان همدان در تشریح جزئیات این خبر گفت: با توجه به اشراف اطلاعاتی ایجاد شده بر روی یک باند قاچاق مواد مخدر که با استفاده از پوشش خودروهای سازمانی اقدام به قاچاق مواد مخدر از جنوب کشور به استان‌های غربی می‌کردند که بلافاصله موضوع توسط پلیس مبارزه با مواد مخدر مورد بررسی و کنکاش قرار گرفت.

حاجی‌محمد مهدیان‌نسب ادامه داد: انهدام و دستگیری اعضای باند موصوف در دستور کار پلیس مبارزه با مواد مخدر استان همدان قرار گرفت و در استمرار رصدهای اطلاعاتی انجام شده، مشخص شد یک محموله مواد مخدر از نوع تریاک در پوشش خودروی پلاک سازمانی در حال جابجایی از استان‌های جنوبی کشور به یکی از استان‌های غربی است.

این مقام انتظامی بیان کرد: در یک اقدام عملیاتی هدفمند که در شهرستان نهاوند توسط اداره عملیات ویژه پلیس مبارزه با مواد مخدر استان و فرماندهی انتظامی شهرستان نهاوند طرح‌ریزی شده بود ۲ نفر از اعضای باند با یک دستگاه خودروی پژو ٤۰۵ بر روی آن نصب کرده بودند دستگیر و مقدار ۹۰ کیلوگرم تریاک با لفافه از متهمان کشف و ضبط شد.

مهدیان نسب افزود: استفاده قاچاقچیان از شیوه و شگردهای پیچیده جهت دسترسی به اهداف پلید خود در این امر مرسوم است اما هوشیاری و هوشمندی پلیس در شناسایی و برخورد قاطع با این دسته از افراد قابل تقدیر و قدردانی است.

کشف ٤٦ کیلو تریاک در همدان

٤٦ کیلوگرم ماده مخدر از نوع تریاک در همدان کشف شد.

جانشین انتظامی استان همدان در تشریح این خبر گفت: در پی کسب خبری مبنی بر فعالیت یکی از قاچاقچیان به هویت معلوم در زمینه تهیه مواد مخدر از استان‌های مرکزی و توزیع در استان همدان موضوع در دستور کار پلیس مبارزه با مواد مخدر استان قرار گرفت.

به گزارش مرکز اطلاع‌رسانی مرکز فرماندهی انتظامی استان همدان، علی‌اصغر خرم‌روی افزود: پس از اینکه مشخص شد فرد مورد نظر قصد وارد کردن محموله‌ای از مواد مخدر را با خودرو شخصی‌اش دارد، مأموران پلیس در ۲٤ ساعت گذشته با به کارگیری امکانات موجود به کنترل محورهای مواصلاتی شهر همدان پرداختند.

وی در ادامه بیان کرد: پس از شناسایی خودرو و تعقیب آن، متهم به هنگام تحویل مواد مخدر در یکی از محلات همدان دستگیر و از خودروی وی مقدار ٤٦ کیلوگرم تریاک کشف شد.

این مقام مسئول در پایان اظهار کرد: اقدامات مقابله‌ای با پدیده شوم مواد مخدر همه جانبه بوده و رصد و پیگیری تحرکات باندها و شبکه‌های توزیع‌کننده مواد مخدر همواره در دستور کار پلیس مبارزه با مواد مخدر استان همدان قرار دارد.

شلیک ۲۸ تیر برای متوقف کردن محموله مواد محترقه

محموله ۷۷۰ هزار عددی مواد محترقه غیرمجاز پس از شلیک ۲۸ تیر هوایی و در نهایت با هدف قرار دادن لاستیک خودرو متوقف شد.

رئیس پلیس اطلاعات و امنیت عمومی استان همدان گفت: به دنبال دریافت خبری مبنی بر این که ۲ نفر اهل و ساکن بروجرد اقدام به خرید و فروش و حمل مواد محترقه از استان کردستان به استان‌های همدان و لرستان می‌کنند، موضوع به صورت ویژه در دستور کار مأموران اداره پشتیبانی عملیات اطلاعاتی انتظامی استان قرار گرفت.

به گزارش پایگاه اطلاع‌رسانی پلیس، احمد رحیمی افزود: پس از هفته‌ها اقدامات اطلاعاتی پلیس، مشخص شد که یکی از نامبردگان برای خرید مواد محترقه به استان کردستان رفته است.

وی اضافه کرد: ۳ تیم از پرسنل مجرب اداره پشتیبانی عملیات اطلاعاتی به جاده‌های مواصلاتی استان کردستان اعزام شدند که در نهایت مشخص شد متهم با یک دستگاه خودرو پژو ٤۰۵ به همراه محموله مواد محترقه از سمت کامیاران به طرف شهرستان نهاوند در حال حرکت است. رحیمی اظهار کرد: تیم‌های اعزامی پلیس در فرصت مناسبی به خودروی حامل مواد محترقه دستور ایست دادند که راننده خودرو به تذکرهای پلیس توجهی نکرد.

وی بیان کرد: مأموران با شلیک تعداد ۲۸ تیر هوایی و سپس هدف قرار دادن لاستیک خودرو بدون هیچ‌گونه خسارت جانی، در روستای "ده سرخه" از توابع شهرستان نهاوند خودروی متهم را متوقف کردند.

حادثه در استان

٤۹۵ کشته در حوادث رانندگی ۱۰ ماهه همدان

از آغاز سال‌جاری تاکنون ٤۹۵ نفر در حوادث رانندگی استان همدان جان باخته‌اند.

مدیرکل پزشکی قانونی همدان با اعلام این مطلب گفت: ٤۹۵ نفر از ابتدای سال‌جاری تا پایان دی‌ماه در سوانح رانندگی درون‌شهری و برون‌شهری استان همدان جان خود را از دست داده‌اند.

علی‌احسان صالح با بیان اینکه ۳۷٦ نفر از این جان‌باختگان سوانح رانندگی در همدان مرد و ۱۱۹ نفر نیز زن بوده‌اند، افزود: براساس جغرافیای سوانح می‌توان عنوان کرد ۳۳٤ نفر در جاده‌های برون‌شهری، ۹۰ نفر در درون شهر، ۱٦ نفر در معابر خاکی و روستایی و ۵۵ نفر در سایر محدوده‌ها جان باختند.

مدیرکل پزشکی قانونی همدان از افزایش ۲ درصدی شمار متوفیان سوانح رانندگی در سال‌جاری خبر داد و گفت: در ۱۰ ماهه سال گذشته ٤۸٤ شهروند شامل ۱۳۹ زن و ۳٤۵ مرد در سوانح رانندگی فوت کردند.

وی بیان کرد: تحلیل داده‌های آماری گویای افزایش ۱۲ درصدی متوفیان سوانح برون‌شهری، کاهش ۲۰ درصدی در درون‌شهری و کاهش ۱۵ درصدی متوفیان سوانح رانندگی در مسیرهای فرعی شامل خاکی و روستایی است.

صالح اظهار کرد: ٦ هزار و ٦۱۵ نفر در سوانح رانندگی همدان مجروح شدند که از نظر جنسیت ٤ هزار و ٦۰۲ نفر از آنها مرد و ۲ هزار و ۱۳ نفر از آنها زن هستند.

وی از افزایش ۲ درصدی شمار مجروحان سوانح رانندگی در سال‌جاری خبر داد و گفت: در ۱۰ ماهه سال گذشته ٦ هزار و ٤۸۹ نفر در سوانح رانندگی همدان مجروح شدند.

مدیرکل پزشکی قانونی همدان بیان کرد: استان همدان کریدور ارتباطی استان‌های غربی به مرکز کشور بوده و بیشترین میزان تردد از محورهای این استان انجام می‌شود.

کشف ۱٤ کیلو شیشه در ملایر

بیش از ۱٤ کیلو گرم مواد مخدر صنعتی شیشه در عملیات پلیس ملایر کشف و ضبط شد.

فرمانده انتظامی شهرستان ملایر با اعلام این خبر گفت: مأموران پلیس مبارزه با مواد مخدر شهرستان ملایر با انجام چند روز کار اطلاعاتی دقیق، موفق به شناسایی یک دستگاه خودروی حامل مواد مخدر صنعتی و دستگیری توزیع‌کننده این مواد خطرناک شدند.

به گزارش مرکز اطلاع‌رسانی مرکز فرماندهی انتظامی استان همدان، شعبان ترک نیا افزود : در همین ارتباط، این خودرو با یک نفر راننده در حوالی شهر ملایر شناسایی شد که راننده خودرو با مشاهده مأموران اقدام به فرار کرد.

ترک‌نیا خاطرنشان کرد: با تلاش مأموران در این عملیات تعقیب و گریز در نهایت خودرو مذکور متوقف و راننده آن که قصد فرار داشت نیز در یک عملیات ضربتی توسط مأموران دستگیر شد.

این مقام انتظامی گفت: در بازرسی از خودروی یاد شده مقدار ۱٤ کیلو و ۹۵۰ گرم مواد مخدر صنعتی از نوع شیشه کشف شد. وی افزود: در این ارتباط پرونده قضایی تشکیل و مراتب تحت پیگرد قانونی قرار گرفت.

حادثه در ایران

عملیات ضربتی پلیس شرور ۲۱ ساله را زمینگیر کرد

پسر مسلح که قصد داشت با تهدید و وحشت‌آفرینی از دست مأموران فرار کند در یک عملیات ضربتی زمینگیر شد.

به گزارش باشگاه خبرنگاران، ساعت ۳ و ۳۰ دقیقه بامداد ۱۵ بهمن‌ماه، مأموران گشت کلانتری حین گشت‌زنی در آدرس خیابان ذوالقدری بودند که به مرد جوانی که در حال پرسه‌زنی بود مظنون شده و درصدد دستگیری وی برمی‌آیند.

مأموران بلافاصله به متهم دستور ایست می‌دهند که این جوان ۲۱ ساله پس از مشاهده مأموران با تهدید اسلحه به سمت مأموران از صحنه متواری می‌شود و با فرار وی عملیات تعقیب و گریز پلیس آغاز می‌شود.

پسر تیزپا پس از چند دقیقه فرار از دست پلیس، در نهایت در یکی از کوچه‌های بن‌بست خیابان امین‌الملک گرفتار می‌شود.

هنگامی که متهم خود را در چنگال قانون می‌بیند به زور و با تهدید اسلحه وارد منزل یکی از شهروندان می‌شود که به دنبال این موضوع بلافاصله با هماهنگی مرکز پیام کلانتری همه واحدهای این یگان و رئیس کلانتری در محل حاضر و محل را محاصره می‌کنند.

مأموران با هماهنگی مقام قضایی و بستن تمامی راه‌های فرار در یک عملیات منسجم وارد منزل مورد نظر شده و پسر جوان را پیش از ارتکاب هرگونه جنایتی دستگیر می‌کنند.

پس از دستگیری از متهم یک قبضه سلاح کلت کمری با ۳ عدد فشنگ جنگی کشف شد و متهم که "قادر" نام داشت برای توضیحات بیشتر به کلانتری منتقل شد.

اکبر مرادی، رئیس کلانتری ۱۱۱ هفت‌چنار درباره این خبر، گفت: پس از تشکیل پرونده بنا به دستور مقام قضایی جهت کشف زوایای پنهان پرونده در اختیار کارآگاهان پایگاه هشتم پلیس آگاهی تهران بزرگ قرار گرفت.

درگیری لفظی پدر و پسر با قتل پایان یافت

جوان ۲٦ ساله‌ای که پس از یک درگیری لفظی پدرش را به قتل رسانده بود شناسایی و دستگیر شد.

به گزارش باشگاه خبرنگاران، روز دوشنبه ۱۳ بهمن‌ماه در پی کسب خبری از مرکز فوریت‌های پلیسی ۱۱۰ شهرستان بهشهر، مبنی بر وقوع مرگ مشکوک در یکی از خیابان‌های شهر، اکیپ گشت انتظامی سریعاً به محل حادثه اعزام شدند.

مأموران با حضور در محل حادثه با جنازه مردی ۵۸ ساله به نام "علی – د" که از ناحیه سر دچار خونریزی شدید شده بود، مواجه شدند.

با وقوع این حادثه، مأموران پلیس آگاهی وارد عمل شده و اقدامات اطلاعاتی و تحقیقات پلیسی را آغاز کردند.

کارآگاهان پلیس آگاهی با توجه به اظهارات ضد و نقیض پسر ۲٦ ساله خانواده به نام "امید – د" این جوان را به اتهام قتل پدر شناسایی و دستگیر کردند.

متهم در تحقیقات و بازجویی‌های فنی پلیس اعتراف کرد: در پی مشاجره لفظی و اختلافات خانوادگی با پدرش درگیر و وی را به قتل رسانده است. گفتنی است، متهم پس از تشریح صحنه قتل و تشکیل پرونده به مرجع قضایی معرفی شد.

سودوکو ۲۲۸٦

8		3	7				2	
9		6				7		
				2			8	
	8				7		3	6
		2				8		
3			9					5
	3		1		5		6	
						4	7	
			4		3			

پاسخ‌های شماره قبل

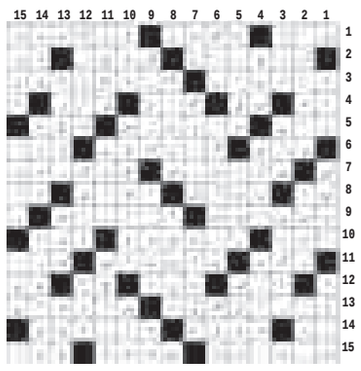

۸	۶	۹	۷	۱	۴	۳	۲	۵
۵	۴	۳	۸	۹	۲	۱	۶	۷
۲	۷	۱	۵	۳	۶	۹	۸	۴
۶	۲	۴	۱	۷	۵	۸	۳	۹
۳	۸	۵	۲	۶	۹	۷	۴	۱
۹	۱	۷	۳	۴	۸	۲	۵	۶
۱	۵	۲	۶	۸	۷	۴	۹	۳
۷	۹	۶	۴	۲	۳	۵	۱	۸
۴	۳	۸	۹	۵	۱	۶	۷	۲

جدول ۲۲۸٦

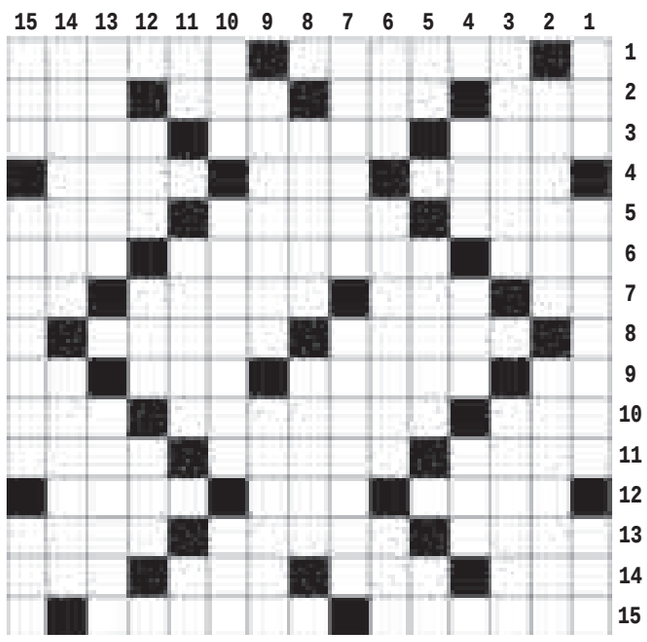

افقی

۱- ساکن - اجاره نشین ۲- یکی از سه حالت ماده - میانه بدن - بهره و نصیب - ضربه پا ۳- شادمانی - پرداخت باقلم - از انواع حج ۴- باران منجمد - واحد توان - پایتخت چک ۵- قوای نظامی یک کشور - زمین ناهموار - پسر خواندگی ۶- چاه آب - پایتخت واتیکان - سنگ گرانبهای سبزرنگ ۷- نقش هنری - کلمه ای در مقام تنبیه - نی‌نی - علامت جمع فارسی ۸- اکل - ساقه زیرزمینی گیاهان ۹- نیز - فرمانده سامورایی‌ها - دشمن سخت - کلاه الف ۱۰- موی گردن اسب - یهو - پسوند شباهت ۱۱- آموزگار - راه افتاده - دم بریده ۱۲- برنج فروش - ضمیر عربی - مونس ۱۳- روش و اسلوب - ذوق و طبع - از کوه‌های مهم کشور ۱۴- میهن - خرس ترکی - نامید - نخستین انسان ۱۵- شکسته شدن - واژگون و کله پا

عمودی

۱- مرتجع - پیامبر بت شکن - جایز ۲- عاری از میکروب - مام ۳- مهتر - ژله ۴- مزه اسیدی - عقل و خرد - دوازده ماه ۵- نقش اندازی - برعکس - دویار هم قد ۶- گله گوسفند - پایدار - از مشتقات نفت ۷- دستمال گردن - وخامت ۸- پرنده شکاری - پنهانی ۹- ساکت و بی حال - خودکشی ۱۰- محبت - گیاهی دارویی - سیلاب ۱۱- ناخن چهار پایان - آخرین ملکه مصر - یار چوپان ۱۲- مردم تازی - محصول آتش - دیروز ۱۳- نژاد کشور اتریش - تف ۱۴- کنایه از فرزند عزیز - فقیر و بینوا ۱۵- صف و رسته - دولتمرد - حرارت

پیام تاریخ، تمدن و فرهنگ مادستان
The Message Of Madestan's History & Civilization & Culture
روزنامه همدان پیام
۹
سه‌شنبه ● ۲۱ بهمن‌ماه ۱۳۹۳ ● شماره ۲۲۸۶
جامعه
ejtemaei@hamedanpayam.com

ساماندهی مراکز مشاوره قبل از طلاق

معاون اجتماعی و پیشگیری از وقوع جرم قوه قضاییه از ساماندهی و نظام هماهنگ مراکز مشاوره خانواده قبل از طلاق خبر داد. به گزارش مهر، محمدباقر الفت ،با بیان اینکه بر اساس قانون، تمام دادگاه‌های کشور مؤظف هستند قبل از صدور حکم در موضوع طلاق و خانواده، گواهی نبود امکان سازش را با نظر مشاوره‌های تخصصی سازمان بهزیستی صادر کنند، گفت: با توافقنامه جدیدی که با این سازمان منعقد کردیم، به نوعی می‌توان گفت که این مشاوره‌ها ساماندهی و به‌صورت تخصصی‌تر انجام می‌شود.

آسیب‌های اجتماعی افراد دچار سوختگی

رئیس مرکز تحقیقات سوختگی، نسبت به آسیب‌های اجتماعی افراد دچار سوختگی هشدار داد و گفت: این قبیل افراد مستعد ابتلا به اضطراب، افسردگی و...، هستند. به گزارش مهر، محمدجواد فاطمی گفت: سوختگی یکی از اتفاقات و حوادث شایع در ایران است که عوارض خیلی زیادی ایجاد می‌کند و علاوه بر این سوختگی و عوارض ناشی از آن تعداد زیادی از هموطنان را در طول زندگی درگیر کرده و کیفیت زندگی‌شان را کاهش می‌دهد.

اعلام نتایج طرح بازگشایی پنج‌شنبه‌های مدارس

معاون پرورشی و فرهنگی وزارت آموزش و پرورش با بیان اینکه نتایج پایلوت طرح بازگشایی مدارس در پنجشنبه‌ها تا آخر اسفندماه اعلام می‌شود، گفت: ادارات آموزش و پرورش مناطق، اجازه اجاره دادن مدارس در روز یاد شده به ارگان‌ها و مؤسسات آموزشی را دارند. حمیدرضا کفاش ، در گفت‌وگو با ایسنا، درباره پیشنهاداتی مبنی بر اجاره دادن مدارس در روزهای پنجشنبه به نهادها و ارگان‌های مختلف چون شهرداری و متولیان امر ورزش، بیان کرد: متولی پنج‌شنبه‌های مدارس خود ما هستیم و از سوی وزیر به معاونت پرورشی واگذار شده است.

روز گذشته در آستانه ۲۲ بهمن افتتاح شد

نخستین کارخانه غرب کشور برای مدیریت آب

آب، زیر خط فقر است؛ صدای زنگ خطر بحران آب در استان بارها از تریبون‌های رسمی اعلام شده است.

نبود آب در زندگی هر یک از ما، گفتنش آسان است و بس؛ اما تصور این اتفاق هولناک هم دردآور است.

البته باید گفت با وضعیت موجود، شمارش معکوس جیره‌بندی و حتی نابودی این مایه حیات، دور از انتظار نیست.

وضعیت بحرانی و کمبود منابع آب استان بحثی شده است تا بلکه مدیران به تصمیم تازه‌ای در خصوص مدیریت منابع آب همدان برسند.

اما دیروز در نهمین روز دهه فجر، شاهد افتتاح نخستین کارخانه استان و غرب کشور با عنوان «سنجش نیرو» بودیم که با هدف مدیریت مصرف آب آن‌هم با اتکا بر بخش خصوصی با حضور معاون استاندار و مسئولان استان و شهرستان آغاز به کار کرد.

نیازی که به اذعان کارشناسان باید پیش‌تر اتفاق می‌افتاد تا با تکیه بر ظرفیت استان باشد. مدیریت این مجموعه و کارگران دست در دست هم داده‌اند تا در رفع بحران آب سهمی داشته باشند.

مدیرعامل شرکت سنجش نیرو و تولیدکننده اختصاصی تابلوهای هوشمند آب و برق در گفت‌وگو با خبرنگار ما گفت: این شرکت، طراح و تولیدکننده انواع تابلوهای هوشمند آب و برق در غرب کشور است.

البته تمام اینها فاز نخست این طرح است که در صنعت برق کاربرد دارند. همچنین باید گفت این تابلوها برای نصب بر روی چاه‌های کشاورزی و صنعتی کاربرد دارد و مدیریت مصرف آب را به دنبال دارد.

به گفته جهانبخش قمری، عملیات اجرایی این طرح از اردیبهشت‌ماه ۹۳ آغاز شد و ظرف این مدت کوتاه هم به بهره‌برداری رسیده است. البته طرح توسعه‌ای این کارخانه هم در دستور کار قرار دارد که پیش‌بینی اشتغال ۳۰ نفر را داریم.

وی از ظرفیت تولید هزار و ۶۰۰ دستگاه تابلو در این کارخانه خبر داد و افزود: در حال حاضر فضای بازار داخلی را داریم. البته پس از این مهم هم به دنبال بازار خارجی هم خواهیم بود.

مهندس قمری از همکاری خوب ادارات به‌ویژه

قیاسی: مسئولان از صنعتگران در تمامی‌عرصه‌ها حمایت کنند

حجت‌الاسلام حاتم‌نیا: دستان اشتغال‌آفرینان را باید بوسید

شفیعی: راه توسعه کشور از مسیر کارآفرینی است

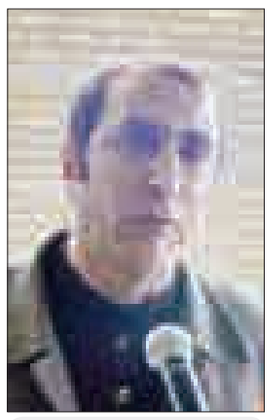

قمری: تمام نیروها، بومی استان هستند

قمری از اشتغالزایی در استان گفت و اینکه تمام نیروها، بومی استان هستند و امکانات آن‌هم در استان، کاربرد دوچندانی دارد.

وی ادامه داد: در حال حاضر در قسمت تولید این شرکت تعداد ۱۵ نفر به صورت مستقیم و اکثراً دارای تسهیلات دانشگاهی در رشته‌های برق

و مکانیک هستند و ۴ نفر در بخش اداری و ۱۵ نفر در بخش پیمانکاری شرکت، مشغول فعالیت هستند که میزان نیروهای شاغل در شرکت هم به سقف سفارش‌ها بستگی دارد و امیدواریم بتوانیم با گسترش شرکت، ایجاد اشتغال بیشتری داشته باشیم. ۲۰ نفر هم به صورت غیرمستقیم مشغول به کار هستند.

قمری از تولیدات شرکت گفت و اینکه با توجه به نوع ماشین‌آلات و دارا بودن نیروهای متخصص این شرکت قابلیت تولید انواع تابلوهای برق، اعم از تابلوهای فشار ضعیف و متوسط و PLC را دارد؛ اما با توجه به جدی بودن بحران آب در کشور و استان، خط تولید این شرکت به تولید تابلوهای هوشمند آب و برق اختصاص دارد، زیرا با توجه به گزارش کارشناس حوزه آب، متأسفانه دوره خشکسالی کشور ایران ادامه‌دار است.

مدیر کارخانه سنجش نیرو هم گفت: با توجه به اینکه ۹۲ درصد آب منابع زیرزمینی کشور در بخش کشاورزی مصرف می‌شود، امید است که با ساخت و نصب محصولات این شرکت بر روی چاه‌های آب کشاورزی و صنعتی بتوانیم نقشی در بهینه مصرف کردن آب داشته باشیم.

به گفته مهندس جواد مرادی، نصب تولیدات این شرکت بر روی چاه‌های کشاورزی به معنای مصرف نکردن آب در بخش کشاورزی و صنعتی نیست؛ بلکه به معنای مصرف بهینه و کشاورزی پایدار است.

قاسم فرهنگ‌پور، مشاور شرکت هم درخواست تسهیلات سرمایه در گردش به مبلغ یک میلیارد تومان برای تهیه مواد اولیه تولید را داشت.

با ایجاد این کارخانه، روند ساخت تابلوها بهتر می‌شود

معاون حفاظت و بهره‌برداری آب منطقه‌ای استان همدان نیز گفت: با توجه به وضعیت منابع آب زیرزمینی استان و برداشت ۹۰ درصد در چاه‌های بخش کشاورزی و خشکسالی‌های اخیر موجب شد تا سطح آب زیرزمینی تقریباً در سال متوسط یک متر کاهش یابد و این می‌طلبد که مدیریت مصرف داشته باشیم تا مازاد بر پروانه برداشت نکنند.

به گفته منصور ستوده، در ۱۵مین جلسه شورای عالی آب کشور در شهریورماه امسال طرح «احیا و تعادل‌بخشی منابع آب زیرزمینی» مصوب شد و ۱۵ طرح هم تعریف شده است تا بتواند وضعیت منابع را بهبود دهد که ۱۱ مورد مربوط به وزارت نیرو بود که قرار است هر ساله تا پایان برنامه ششم اعتباراتی داده و اجرا شود تا وضعیت آب مدیریت شود.

نبود وابستگی دولتی کارخانه، مزیت است

معاون توسعه مدیریت و منابع انسانی استاندار همدان هم گفت: از امتیازهای مؤثر این طرح، نبود وابستگی به تسهیلات دولتی است.

رضا قیاسی با بیان اینکه تولیدکنندگان، بهترین سربازان نظام هستند، اظهار کرد: تولیدکنندگان داخلی در شرایط کنونی نقش سربازانی را دارند که کشور را در مقابل کسانی که نمی‌خواهند این دولت و مردم روی پای خود بایستند، حفظ می‌کنند.

وی با توجه به اینکه برای راه‌اندازی این طرح‌ها خانواده‌ها بیشترین محرومیت‌ها را کشیده‌اند، بیان کرد: کسانی که در وضعیت کنونی کشور با سرمایه خود بدون دریافت تسهیلات بانکی در حال فعالیت در عرصه‌های تولیدی و صنعت هستند، قابل قدردانی هستند پس مسئولان هم باید از این صنعتگران در تمامی‌عرصه‌ها حمایت کنند؛ زیرا همین سرمایه‌گذاران کشور را خودکفا می‌کنند.

قیاسی اظهار کرد: کشور ما توانسته است پس از انقلاب با پیشرفت در بخش تولید به مرز خودکفایی

وی یکی از مهمترین این طرح‌ها را نصب کنتورهای هوشمند آب و برق بر روی چاه‌های کشاورزی نام برد و اینکه ۲، ۳ سالی می‌شود که در استان همدان این طرح، آغاز شده است و ۹۸۵ کنتور در استان توسط این شرکت نصب شده است.

به گفته ستوده، این کنتورها، کارت هوشمند دارند که میزان برداشت آنها شارژ می‌شود و اگر بیشتر از حد مجاز دبی پروانه برداشت کنند، جریمه و قطع کنتور خواهیم داشت.

وی اظهار کرد: با ایجاد این کارخانه در استان روند ساخت تابلوهای هوشمند آب و برق بهتر می‌شود تا بتوانیم هر چه سریعتر آنها را بر روی چاه‌های کشاورزی و صنعتی نصب کنیم.

در این روزهای پرشکوه جشن انقلاب گفت و اینکه تمامی تجهیزات این کارخانه‌ها اروپایی (آلمان و ترک) است و دستگاه لیزر و خط رنگ ما در غرب کشور، نظیر ندارد.

وی ادامه داد: این کارخانه در زمینی به مساحت ۴ هزار و ۵۰۰ مترمربع احداث شده است که از این مقدار، هزار و ۶۰۰ مترمربع مساحت سالن‌های تولید، آزمایشگاه، انبار، نمازخانه، سالن غذاخوری و سایر مکان‌های وابسته و همچنین ۲۲۰ مترمربع به سالن کنفرانس، اداری و مهمانسرا اختصاص دارد.

ماشین‌آلات خط تولید این شرکت از تجهیزات به‌روز دنیا در صنعت تابلوسازی است که شامل گیوتین CNC، لیزر و پانچ CNC، پرس‌برک CNC، میر شین NC، خط رنگ کان وایر با شست‌وشوی اتوماتیک است. همچنین تکنولوژی این ماشین‌آلات، قابلیت تولید روزانه ۵۰ دستگاه تابلو برق را دارد.

این سرمایه‌گذار اظهار کرد: اعتبار هزینه شده برای عملیات ساختمانی، خرید، نصب و راه‌اندازی ماشین‌آلات خط تولید و تهیه مواد اولیه به مبلغ ۳۷ میلیارد و ۵۰۰ هزار ریال است که کل این مبلغ از طریق بخش خصوصی تأمین و هیچ‌گونه تسهیلاتی از بانک‌ها و مؤسسات دولتی دریافت نشده است؛ اما با پیگیری‌های مداوم و مستمر محسن مرادی‌پناه، فرماندار پرتلاش بهار و با همکاری و همراهی کارکنان اداره تعاون و در رأس آن حداد، رئیس اداره تعاون، کار و رفاه اجتماعی و همچنین زنگنه رئیس صنعت، معدن و تجارت شهرستان انجام شده است.

قمری: تمام نیروها، بومی استان هستند

شفیعی: راه توسعه کشور از مسیر کارآفرینی است

حجت‌الاسلام حاتم‌نیا: دستان اشتغال‌آفرینان را باید بوسید

قیاسی: مسئولان از صنعتگران در تمامی‌عرصه‌ها حمایت کنند

برسد تا جایی که به جرأت می‌توان گفت دیگر نیازی به کشورهای بیگانه ندارد.

وی تأکید کرد: همه مسئولان باید در شرایط کنونی اقتصاد به حمایت از کسانی بپردازند که می‌خواهند در عرصه تولید گام بردارند و اینکه حرمت این افراد حفظ شود.

قیاسی با اشاره به اینکه امروز ایران امن‌ترین کشور دنیا به شمار می‌رود، اظهار کرد: امروز اگر پس از ۳۶ سال از پیروزی انقلاب اسلامی‌این روزها را جشن می‌گیریم، دلیلش این است که این نظام با خون دل‌ها و جانفشانی‌ها به اینجا رسیده و درخت انقلاب با همین از خودگذشتگی‌ها با رهبری عالم فرزانه‌ای چون امام راحل به ثمر نشسته است.

وی ادامه داد: جشن‌های این روزها، فرهنگ ایثار، شهادت و خودباوری را به نسل‌های پس از انقلاب منتقل می‌کند.

قیاسی افزود: اگر اکنون کشور ما به عنوان با ثبات‌ترین کشور خاورمیانه و حتی خاور دور به شمار می‌رود همه به برکت زحماتی است که نسل انقلاب کشیدند.

وی با بیان اینکه کشورهای بسیاری در جهان به دنبال از پای درآوردن ایران هستند، گفت: در مقابله با توطئه‌های امروز دشمن مردم ما نیز به پشتوانه علم و دانش خود با فعالیت در عرصه تولید که سبب پیشرفت و توسعه کشور شده‌اند، با دشمنان مبارزه می‌کنند.

قیاسی در خصوص مذاکرات هسته‌ای نیز اظهار کرد: کشور ما اصلاً خصومتی با کشورهای دیگر ندارد. البته اگر کشوری بخواهد مزاحم ما بشود، در حفظ منافع خود کوتاه نخواهیم آمد و تنها با کشورهایی همکاری خواهیم کرد که به ارزش‌های ما حرمت گذاشته و حرمت‌شکنی نکنند.

امید است مذاکرات ایران هم با حفظ منافع و مواضع کشور به نتایج مطلوب برسد. البته نباید انتظار داشت که هر مذاکره‌ای به نتیجه مطلوب برسد.

حجت‌الاسلام حبیب‌ا... حاتم‌نیا، امام جمعه بهار هم با افتخار، بوسیدن دستان عوامل اشتغال‌آفرین را امری تحسین‌برانگیز می‌خواند که باید به همه آنها دست مریزاد گفت.

قمری با تکیه بر توان و عزت نفس خود ایستاده است

در ادامه عالیه شفیعی از خانواده این سرمایه‌گذار و کارآفرین بود که خود او هم کارآفرین صنعت و آموزش است.

وی گفت: کارآفرینان مبتکر و متعهد هستند که این خصوصیات در این فرد با روحیه خستگی‌ناپذیر و با پشتکار بالا وجود دارد.

این کارآفرین معتقد است که راه توسعه کشور از مسیر کارآفرینی است و امروز این افراد یک تنه در عرصه آمده‌اند و خلاقانه نیاز بومی کشور را دریافته‌اند.

شفیعی تأکید کرد: جنگ آینده، جنگ آب است و این کارآفرین(قمری) درحوزه آب کشاورزی و صنعتی وارد شده است.

به گفته وی، کارآفرین هوشمند به نگاه نو و متفاوت نیاز دارد و حال این کارخانه راه افتاده است تا مهمترین نیاز استان یعنی مدیریت آب را ببیند.

همچنین به توسعه اندیشیدن مانع افول خواهد بود که باید به سهم بازار اندیشید تا توسعه پایدار هم در نظر گرفته شود.

به گفته این بانوی کارآفرین، مهندس قمری از آغاز فعالیتش، ریالی تسهیلات نگرفته است و کارآفرینی است که نگاه حمایتی دولت را خشکاند و با تکیه بر توان و عزت نفس خود ایستادگی کرد.

شفیعی با توجه به اینکه انسان تا لحظه‌ای که نفس می‌کشد باید برای خود و پیرامون خود تحول بیافریند، ادامه داد: او با روح پرتلاش و خستگی‌ناپذیر، نان بر سر سفره‌ها برد که جای درود و خسته نباشید، دارد.

نیش و نوش

ایسنا: قالیباف: مشکلات محیط زیست جان مردم را می‌گیرد
جالبه همه این میگن اما کاری نمیشه!

افکار نیوز: مهم‌ترین برنامه غذایی و دارویی ۹۴درصد
لطفا برخورد جدی با قاچاق رو هم جز برنامه بگذارید!

فارس: سکه صعود کرد
باز هم اوج گرفت!

مهر: صدای مرغداران هم درآمد
نکنه از شما ارزون می‌خرن گرون میفروشن!

تابناک: هشدار به مصرف‌کنندگان: فریب تخفیف تن‌ماهی‌ها را نخورید!
راست گفتن هچ ارزانی بی‌حکمت نیست !

باشگاه خبرنگاران: سرباز فراری‌ها «گذرنامه» نمی‌گیرند
یعنی اون ور آب رو بی‌خیال شن!

مهر:حذف رشته‌های منسوخ شده از کنکور ۹۵
رشته منسوخ شده براش شغلی هم نیست ! بعد می‌گن چرا بیکاری بالاست!

تابناک: نقش سیاست‌های اقتصادی در تورم و بیکاری
انگار خیلی هم بی‌تأثیر نبوده!!

خراسان : هشدار به مسئولان درباره دور زدن کارشناسان
بدون شرح!

مهر: تشریح دلایل رشد منفی ازدواج
لطفا در کنار دلایل به راهکار هم توجه کنید!!!

تابناک:سهم «بهداشت و درمان» در سبد هزینه خانوار کارگری چقدر است؟
خانوار کارگری معمولاً فقط می‌خورن که کار کنن!

ایسنا :احتمال حل مشکل بیمه‌های تکمیلی در سال آینده
امیدواریم!

فارس: کارشناس مرکز پیش‌بینی هواشناسی همدان: گرد و غبار رقیق همدان با ورود سامانه بارشی رفع می‌شود.
چند روزه قراره این سامانه بیاد اما خبری نیست!

یادداشت

انقلاب اسلامی ایران الهام‌بخش ملت‌های آزاده جهان

فیضا... مظفرپور

سی‌وششمین سالروز انقلاب اسلامی ایران که امام راحل عظیم‌الشأن بحق آن را انفجار نور نامیده است در شرایطی آغاز می‌شود که صدای این انقلاب به گوش تمامی جهان به‌ویژه مسلمانان و تمامی مردم آزاده جهان رسیده است.

انقلاب اسلامی ما از ویژگی‌های منحصربه‌فردی برخوردار است. مهمترین ویژگی این انقلاب را الهی بودن آن می‌توان برشمرد. انقلاب‌های بزرگی در دنیا اتفاق افتاده است از جمله انقلاب کبیر فرانسه و انقلاب اکتبر ۱۹۱۷ روسیه، همچنین انقلاب مردم مسلمان الجزایر و در سال‌های اخیر نیز انقلاب مردم مصر، ولی هیچ‌کدام از انقلاب‌های یاد شده ویژگی انقلاب اسلامی ایران را نداشته‌اند. اگرچه انقلاب‌های مردم الجزایر و مردم مسلمان تونس و مصر نیز تا حدودی با برخی ویژگی‌های انقلاب ایران در خود دارند. ولی انقلاب اسلامی ایران به دلیل برخورداری از رهبری الهی که خود یک مرجع تقلید دینی و عارف بود توانسته است صبغه الهی خود را روز به روز گسترش بخشیده و با الهام اندیشه‌های الهی آن پیر فرزانه، انقلاب ما هر روز پرفروغ‌تر از گذشته می‌شود و دهه فجر که برگرفته از واژه‌ای قرآنی است، همان انفجار نوری است که امام راحل(ره) از آن یاد کرد. این رهبری الهی است که در طول بیش از ۳ دهه از گذشت انقلاب آن، نام و یاد رهبر کبیر و بنیانگذار آن در دل ملت‌های آزاده جهان موج می‌زند و همانگونه که مقام معظم رهبری فرمود: «این انقلاب بی نام امام خمینی(ره) در هیچ کجای جهان شناخته شده نیست.»

انحرافاتی که در رهبری انقلاب‌های دیگر اتفاق افتاده موجب دور شدن این انقلاب‌ها از اهداف اولیه آنها شد. آنچه در مصر اتفاق افتاده نمونه بارز این موضوع است که رهبران انقلاب مصر نتوانستند از دستاوردهای ملت خویش دفاع کنند و به نوعی استبداد دوباره به مصر بازگشت و بسیاری از کشورهای اسلامی امروز به علت نبود رهبری الهی دچار مشکلات عدیده هستند و اختلافات داخلی در آنجا موج می‌زند. ولی انقلاب ما به دلیل رهبری الهی چه در دوره ۱۰ ساله رهبری امام خمینی(ره) و چه پس از آن در دوره رهبری مقام معظم رهبری خلف صالح ایشان همواره از طوفان حوادث مصون مانده و ملت با وحدت حول محوریت ولی فقیه بر تمامی مشکلات و توطئه‌های داخلی و خارجی پیروز شده‌اند.

از دیگر ویژگی‌های این انقلاب، وجهه مردمی آن است. امام راحل همواره در طول دوران مبارزه و چه پس از آن در اداره کشور بر حضور مردم در صحنه‌ها تأکید کردند و انقلاب اسلامی بدون تکیه بر هیچ قدرت دیگری فقط به مردم مسلمان خویش تکیه کرده است. انقلابی که مسئولان از متن توده‌های مردم و با آرای آنها انتخاب می‌شوند و یکی از تهدیدهایی که همواره مورد تأکید امام(ره) و مقام معظم رهبری بوده این موضوع است که مسئولان از مردمی بودن و زندگی ساده به اشرافی‌گری و تجمل‌گرایی روی بیاورند. البته ملت نخواهند گذاشت مسئولان به چنین بلیه دچار شوند و اگر هر کس در سر چنین هوسی داشته باشد به وسیله مردم کنار گذاشته خواهد شد و این با کسی که عقد اخوت نبسته است اگر کسی تخلف کرد و به فسادهای اقتصادی و سیاسی آلوده شده باید تاوان آن را نیز بپردازد.

پیام تاریخ، تمدن و فرهنگ مادستان
The Message Of Madestan's History & Civilization & Culture
روزنامه همدان پیام
۱۰
سه‌شنبه ● ۲۱ بهمن‌ماه ۱۳۹۳ ● شماره ۲۲۸۶
اقتصاد
eghtesad@hamedanpayam.com

یارانه بهمن‌ماه امشب واریز می‌شود

چهل و هشتمین مرحله یارانه نقدی مربوط به بهمن‌ماه ۹۳ ساعت ۲۴ روز سه‌شنبه به حساب سرپرستان خانوار واریز و قابل برداشت خواهد بود.

به گزارش سازمان هدفمندسازی یارانه‌ها، مدیرعامل سازمان هدفمندسازی یارانه‌ها زمان پرداخت یارانه نقدی بهمن‌ماه را اعلام کرد.

اکبر ایزدی ضمن تبریک دهه مبارک فجر و سالگرد پیروزی شکوهمند انقلاب اسلامی ایران گفت: چهل و هشتمین مرحله یارانه نقدی مربوط به بهمن‌ماه سال جاری ساعت ۲۴ روز سه‌شنبه به حساب سرپرستان خانوارها واریز و قابل برداشت خواهد بود.

معامله ملک در ایران ارزان‌تر از ۸۳ کشور

کل هزینه خرید و فروش ملک در ایران معادل ۹ درصد قیمت همان ملک برآورد شده که براساس آن ایران از این نظر بین ۱۳۸ کشور در رتبه ۸۴ قرار گرفته است.

به‌گزارش تسنیم، هزینه خرید و فروش ملک در ایران کمتر از کشورهایی مثل روسیه، فرانسه، ژاپن، آلمان، هند و بیشتر از کشورهایی مثل ترکیه، انگلیس، چین، امارات و بحرین است. در سطح جهان، بالاترین هزینه نقل‌وانتقال ملک مربوط به گرانادا هست به طوری که خرید و فروش ملک در این کشور معادل ۳۷/۵ درصد قیمت آن ملک هزینه در بردارد. هنگ‌کنگ با هزینه ۳۴/۱۱ درصدی و برمودا با هزینه ۳۱ درصدی به ترتیب در رتبه‌های بعدی از این نظر قرار دارند.

مدیر کل شعب بانک مهراقتصاد استان همدان مطرح کرد:

گام اساسی بانک مهراقتصاد در تحقق بانکداری اسلامی

اقتصاد مقاومتی، ستون خیمه اقتصاد امروز کشور بوده و استان همدان با توجه به منابع گسترده استانی با ظرفیت بالا برای سرمایه‌گذاری است.

جعفری جوزانی، مدیرکل شعب بانک مهراقتصاد استان همدان با بیان این مطلب داشتن ارتباط را در جامعه امروز رکنی اساسی موفقیت می‌داند و بر التزام به پیاده‌سازی بانکداری بدون ربا به عنوان اولویت بانک مهراقتصاد تأکید می‌کند و می‌گوید: رباز‌دایی از نظام پولی کشور از اهداف این بانک است.

وی خدمت به مردم را افتخاری وصف ناشدنی توصیف می‌کند و ضمن تشکر از تمامی همکاران در بانک مهراقتصاد آرزوی بهروزی برای تک‌تک آنها داشته تا حلاوت خدمت به خلق برای همه عزیزان روزافزون و از سوی خداوند منان عطشی مضاعف در دل تمامی مسئولان برای خدمت‌رسانی بهتر قرار گیرد.

گفت‌وگوی ما با جعفری‌جوزانی را در ادامه می‌خوانید.

وضعیت بانک مهراقتصاد را در استان همدان چگونه ارزیابی می‌کنید؟

بانک مهر اقتصاد استان همدان با ۲۲ شعبه، ۲ باجه و ۱۹۰ نفر کارمند بسیجی، توانسته منابعی بیش از ۱۲ هزار میلیارد ریال و ضریب نفوذ ۲۳ درصد از منابع بانکی استان، جایگاه قابل قبولی را در بین بانک‌ها و مؤسسات مالی و اعتباری استان کسب کند و با بیش از ۴۲۰ هزار سپرده، حدود ۲۴ درصد از جمعیت استان را با اعتمادآفرینی در بین قشرهای جامعه، تحت پوشش خود قرار دهد.

همچنین استان همدان با توجه به وضعیت رقابتی موجود، توانسته در ۲ سال اخیر، سهم از منابع بانک مهر اقتصاد استان را از ۲/۹ درصد به ۳/۱ درصد افزایش دهد و با عملکرد خوب خود، جایگاه ۴ کشور در بین بانک‌های مهر اقتصاد کل کشور در سال گذشته را کسب کند و برگ زرینی به عملکرد بانک مهر اقتصاد استان همدان بیفزاید.

نحوه اجرای اقتصاد مقاومتی در بانک مهراقتصاد چگونه است؟

با توجه به تأکید مدیرعامل بانک مهر اقتصاد مبنی بر اجرای سند اقتصاد مقاومتی، نقشه راه بانک مهر اقتصاد، این استان نیز با تشکیل ۳ کارگروه تجهیز و تخصیص منابع، بهره‌وری و گفتمان‌سازی فرهنگ مقاومتی سعی در نقش‌آفرینی در بخش‌های کشاورزی، صنایع دستی، صنایع ماشینی، معادن و صنعت گردشگری استان داشته و با شناسایی بخش‌های مختلف و برگزاری نشست و انعقاد تفاهم‌نامه و پرداخت تسهیلات در کمترین زمان ممکن، سهم قابل توجهی از تسهیلات پرداختی استان را به خود اختصاص دهد. به طوری که در سال ۹۲ و ۹۳ به ترتیب مبالغی بیش از ۶۹۶ میلیارد ریال تسهیلات تکلیفی و ۲۶۵ میلیارد ریال تسهیلات در قالب اقتصاد مقاومتی توسط بانک مهر اقتصاد پرداخت شده است. یکی از بارزترین اقدامات بانک مهراقتصاد استان همدان در این زمینه، تعامل با واحدهای تولیدی و امضای تفاهم‌نامه با شرکت شهرک‌های صنعتی در راستای اقتصاد مقاومتی و پرداخت ۱۰۰ درصد بودجه تسهیلات به مبلغ ۲۰ میلیارد ریال به تعداد زیادی واحد تولیدی و صنعتی است که امیدواریم با افزایش این بودجه در سال آینده کمک بیشتری در افتتاح، توسعه و نوسازی صنعت، کشاورزی و گردشگری استان کنیم.

برای حمایت از تولیدکنندگان داخلی تمهیدات خاصی مد نظر دارید؟

در خصوص حمایت از تولیدکنندگان و تحقق منویات مقام معظم رهبری و حمایت از کالای ایرانی، افزایش توان خرید مشتریان و تقویت چرخه تجاری کشور، بانک مهر اقتصاد اقدام به ارائه کارت اعتباری به افراد با دستورالعمل پرداخت تسهیلات ۵۰ میلیون ریالی و ۱۰۰ میلیون ریالی و ایجاد اعتبار جهت خرید کالای ایرانی با نرخ ۱۶درصد کرده است. حمایت و تعامل بانک مهر اقتصاد شامل شرکت‌هایی مانند اسنوا و فروشگاه‌های یاس نوین پارسه و محصولات شرکت‌های ایران دوچرخ، مادیران، پاکشوما، سیلور، دکوژن، الکترواستیل، نیرو محرکه، فرش پایتخت و نوبافت جهت سهولت خرید مردم و حمایت از کالای ایرانی بوده است.

نحوه و میزان پرداخت تسهیلات در بانک مهراقتصاد استان چگونه بوده است؟

این استان با رشد ۳۸ درصد در تسهیلات پرداختی نسبت به مدت مشابه سال گذشته توانسته به بیش از ۲۴ هزار و ۶۰۰ نفر به مبلغ ۴ هزار و ۶۰۰ میلیارد ریال تسهیلات پرداخت کند که در این شاخص نیز توانسته جایگاه ۷ کشور را به خود اختصاص دهد. از کل تسهیلات پرداختی، تعداد ۳ هزار و ۷۰۰ فقره تسهیلات به مبلغ ۳۰۰ میلیارد ریال تسهیلات در قالب قرض‌الحسنه به مردم استان پرداخت شده است.

۳ هزار و ۲۶۰ فقره تسهیلات به مبلغ ۳۱۰ میلیارد ریال در قالب تسهیلات تکلیفی به بسیجیان عزیز پرداخته شده که ۹۵ درصد از بودجه اختصاص یافته به استان در ۱۰ ماه تحقق یافته است.

زمینه اجرای بانکداری بدون ربا در استان را چگونه می‌بینید و بانک مهراقتصاد در این زمینه چه اقداماتی انجام داده است؟

اقدامات بانک مهر اقتصاد در پیاده‌سازی قانون عملیات بانکی بدون ربا برای نخستین‌بار در کشور صورت گرفته است، لذا امیدواریم در آینده از بانکداری بدون ربا به سمت بانکداری اسلامی و نهایتاً طراحی نظام اقتصاد اسلامی پیش رویم. علاوه بر آن بانک مهر اقتصاد با اقدامات صورت گرفته در حوزه بانکداری اسلامی، توانسته همه قراردادهای عقود اسلامی را با موازین شرع مقدس تطبیق داده و دانش مدیران خود را در حوزه بانکداری اسلامی به سطح مطلوبی ارتقا دهد و با محاسبه و پرداخت ۲۰۴۰ میلیارد ریال سود قطعی سپرده‌ها، که سهم استان از این مبلغ ۶۴ میلیارد ریال بوده، گام اساسی در تحقق بانکداری اسلامی برداشته است.

یکی از محصولات جدید بانک مهراقتصاد را معرفی کنید؟

طرح ارمغان مهر طرح ویژه‌ای است که با هدف ایجاد رونق اقتصادی و پرداخت تسهیلات با شرایط آسان‌تر طراحی شده است. مشتریان به مدت ۲ ماه فرصت دارند تا با شرکت در این طرح و افتتاح حساب ارمغان مهر از مزایای آن بهره‌مند شوند. نحوه عملکرد سرمایه و تسهیلات در طرح ارمغان مهر به این شکل است که در این طرح به ازای هر یک ماه سپرده‌گذاری ۱۰ ماه اقساط برای تسهیلات پرداختی در نظر گرفته می‌شود، همچنین نرخ این تسهیلات ۱۸درصد بوده و حداکثر اقساط آن ۸۴ ماهه است. همچنین علاوه بر مزایای گفته شده، به مانده حساب یک درصد کارمزد و در صورت انصراف از دریافت تسهیلات، ۹ درصد دیگر هم به آن اضافه می‌شود.

در حال حاضر وضعیت معوقات بانک مهراقتصاد در استان همدان چگونه است؟

در خصوص تحقق اهداف تعیین شده بانک و به منظور مساعدت به همشهریان که دارای معوقات می‌باشند و همچنین ایجاد انگیزه به منظور پرداخت بدهی مشتریان بدهکار دستورالعمل طرح مهرماندگار در ۲ بخش تخفیف وجه التزام و استمهال در بانک مهراقتصاد در حال اجراست.

مشتریان واجدالشرایط می‌توانند تا پایان سال جاری از بخشش ۶ درصدی وجه التزام و سایر خدمات این بخش بهره‌مند شوند. بانک مهر اقتصاد استان همدان، با نگاه ویژه به وصول مطالبات، فرایند پیگیری آن را تدوین و به طور مستمر در همه سطوح در حال پیگیری می‌باشد به طوری که با توجه به افزایش چشمگیر تسهیلات پرداختی، در ۲ سال اخیر مطالبات معوق این بانک در حدود ۳ درصد کاهش داشته است و با توجه به روند رو به رشد مطالبات معوق سیستم بانکی و سهم قابل توجه بانک مهر اقتصاد استان از تسهیلات پرداختی، عملکرد خوبی بین سایر بانک‌ها و مؤسسات مالی و اعتباری داشته است. همچنین با توجه به نگاه ویژه بانک مهر اقتصاد به بسیجیان و مشتریان خود، شورای حل اختلاف ویژه بسیجیان در راستای سهولت و رسیدگی به مطالبات معوق مشتریان بانک مهر اقتصاد فعالیت دارد که اکثر پرونده‌ها در آن شورا رسیدگی و تعیین و تکلیف می‌شود.

وضعیت بانکداری الکترونیک و خدمات نوین بانکی در بانک مهراقتصاد چگونه است؟

در راستای بهره‌برداری از فناوری‌های نوین بانکی و افزایش رضایت و صرفه‌جویی در وقت و هزینه مشتریان، در ارائه خدمات، با مجهز کردن همه شعب و باجه‌ها به دستگاه‌های خودپرداز، راه‌اندازی شعبه ۷۲۴ در شهر همدان، ارتقای زیرساخت‌های شبکه، فعال‌سازی اینترنت بانک، تلفن بانک و امکان اجرای کلیه عملیات‌های شتابی وضعیت رقابتی خود در ارائه خدمات بانکی را توانسته حفظ و حتی ارتقا دهد.

چه راهکارهایی برای تقویت تعاملات با سایر نهادها و سازمان‌های دولتی و خصوصی استان همدان دارید؟

با توجه به اینکه بانک مهراقتصاد یک بانک ارزشی است، قطعاً انتظار سازمان‌ها، ادارات، ارگان‌ها و مردم از این مجموعه ارزشی بسیار زیاد است، با حضور بنده تعامل با تمامی سازمان‌ها ادارات و ارگان‌ها به ویژه ارتباط مستقیم با نماینده ولی فقیه و امام جمعه استان، فرماندهی سپاه استان، استاندار و سایر مسئولان و فعالان اقتصادی در اولویت کاری قرارگرفته است و همین تعاملات و ارائه گزارش‌ها موجب شد که بانک مهر اقتصاد بیش از پیش برای مسئولان و مردم شناخته و مطرح شود و بهترین راهکار، برقراری ارتباط و تعامل دائم با تمامی ارگان‌ها، سازمان‌ها و همچنین صداقت و شفاف‌سازی در گفتار، کردار و عمل است.

حرف آخر

اگر به سال‌های جوانی بر می‌گشتم و بازهم حق انتخاب داشتم مطمئناً بانک مهراقتصاد از اصلی‌ترین انتخاب‌های من بود؛ زیرا افتخار خدمت به قشر بسیج و به طور کلی خدمت به تمامی مردم که طبق نظر مقام معظم رهبری تمامی آحاد ملت بسیجی هستند، از اولویت‌های تمام دوران زندگی من بوده است. باشد که با خدمت به مردم و بسیجیان جهت رشد و شکوفایی استان در زمینه‌های کشاورزی، صنعت، خدمات و اقتصاد نقشی را ایفا تا مورد رضای خداوند متعال و موجبات خشنودی حضرت ولی‌عصر(عج) را فراهم آورده و دل رهبر عزیز را شاد کنیم.

۲۲ بهمن ماه سالروز پیروزی شکوهمند انقلاب اسلامی
بر ایرانیان همیشه سربلند و سرافراز مبارک باد .
کانون کارآفرینان استان همدان

پیام تاریخ، تمدن و فرهنگ مادستان
The Message Of Madestan's History & Civilization & Culture
روزنامه همدان پیام
۱۱
سه‌شنبه ● ۲۱ بهمن‌ماه ۱۳۹۳ ● شماره ۲۲۸۶
ورزشی
varzesh@hamedanpayam.com

۱۱ جودوکار همدانی در مسابقات قهرمانی بانوان کشور

۱۱ جودوکار همدانی جواز حضور در بیست‌وسومین دوره مسابقات جودوی قهرمانی بانوان کشور را کسب کردند.

نایب رئیس هیأت جودوی استان همدان در این باره اظهار کرد: مسابقات انتخابی بزرگسالان بانوان استان برای اعزام به بیست‌وسومین دوره رقابت‌های قهرمانی بانوان کشور با حضور ۷۰ جودوکار در سالن جودوی شهید سپهری همدان برگزار شد که در پایان ۱۱ جودوکار برگزیده شدند. کبری کرمی افزود: در این رقابت‌ها زهرا نیکزادی در وزن منهای ۴۸ کیلوگرم از نهاوند، فاطمه حیدری در وزن منهای ۵۲ کیلوگرم از نهاوند، مبینا عزیزی در وزن منهای ۵۷ کیلوگرم از همدان، فاطمه سوری در وزن منهای ۵۷ کیلوگرم از نهاوند، آذرکولیوند در وزن منهای ۶۳ کیلوگرم از نهاوند، فاطمه آقاجانی در وزن منهای ۶۳ کیلوگرم از همدان و صبا کرمعلی وزن منهای ۷۰ کیلوگرم از نهاوند با تصمیم کمیته فنی برای اعزام به مسابقات قهرمانی کشور انتخاب شدند.

وی اضافه کرد: همچنین شیدا کیانی در وزن منهای ۷۸ کیلوگرم از نهاوند، فرزانه احدی در وزن منهای ۷۸ کیلوگرم از همدان، ناهید سیاهوشی در وزن منهای ۷۸ کیلوگرم از نهاوند و زینب جلالوند در وزن به اضافه ۷۸ کیلوگرم از نهاوند نیز جهت اعزام به رقابت‌های قهرمانی کشور برگزیده شدند.

کرمی خاطرنشان کرد: بیست‌وسومین دوره مسابقات جودوی بانوان قهرمانی کشور ۲۴ بهمن‌ماه سال جاری به میزبانی یزد برگزار می‌شود.

برگزاری جشن جامعه ورزش با حضور معاون وزیر

احمدی: ورزشکاران همدانی در ترویج اخلاق پیشرو باشند

عکس: همدان پیام - بهزاد علیپور

روز گذشته به مناسبت سی‌وششمین سالگرد پیروزی شکوهمند انقلاب اسلامی، جشن بزرگ جامعه ورزش استان همدان در سالن ابن‌سینا و با حضور نزدیک به ۴ هزار ورزشکار و علاقه‌مند به ورزش برگزار شد. در این مراسم برنامه‌های مختلفی تدارک دیده شده بود که از جمله آنها می‌توان به رژه نمادین ورزشکاران هیأت‌های ورزشی رزمی، ووشو، کونگ‌فو، ژیمناستیک، رزم‌آوران، دوچرخه‌سواری، تکواندو و ورزش‌های بومی و محلی اشاره کرد. همچنین تریال سواران هیأت دوچرخه‌سواری همدان در این مراسم به اجرای حرکات نمایشی پرداختند و نونهالان ژیمناستیک‌کار استان نیز با اجرای حرکات نمایشی آمادگی بدنی خود را برای حاضران به منصه ظهور گذاشتند.

معاون فرهنگی، آموزش و پژوهش وزارت ورزش‌وجوانان، نمایندگان همدان در مجلس شورای اسلامی، مدیرکل ورزش‌وجوانان استان، برخی از رؤسای هیأت‌های ورزشی و محمدرضا قادری، دوچرخه‌سوار سرطانی میهمانان ویژه این آیین بودند.

سید عبدالحمید احمدی در حاشیه این مراسم گفت: همدان مهد فرهنگ و تمدن است و بر همین اساس انتظار این است که جامعه ورزش همدان در تمامی رشته‌ها در مباحث اخلاقی پیشرو باشد.

وی ابراز امیدواری کرد با تلاش جمعی جامعه ورزش همدان، ورزشکاران رشته‌های مختلف ورزشی در صحنه‌های جهانی و المپیک روی سکو بروند.

احمدی در ادامه به مباحث مهم فرهنگی در ورزش اشاره کرد و افزود: ورزشکاران به ویژه قهرمانان نامی باید مراقب رفتارها و گفتارهای خود در جامعه باشند.

وی با بیان اینکه ورزشکاران امانتداران جامعه هستند و مردم از این قشر انتظارات بالایی دارند، اظهار کرد: جامعه ورزش الگوی مردم به ویژه جوانان هستند، بنابراین تمامی رفتارها، گفتارها و فعالیت‌های جامعه ورزش کشور زیر نظر مردم قرار دارد و ورزشکاران به ویژه قهرمانان نامی باید مراقب رفتارها و گفتارهای خود در جامعه باشند.

احمدی با اشاره به دیدار اخیر ورزشکاران با مقام معظم رهبری تصریح کرد: مقام معظم رهبری در این دیدار بر این نکته تأکید کردند که فضای ورزش باید یک فضای معنوی و اخلاقی باشد و ورزشکاران باید علاوه بر افتخارآفرینی با رعایت اخلاق دل مردم را شاد کنند.

وی ادامه داد: رئیس‌جمهور هم در کنار کسب عناوین قهرمانی به ارتقای فضایل اخلاقی ورزشکاران تأکید کرده و بر این عقیده است که محیط ورزش باید محیطی پاک و معنوی باشد.

احمدی اضافه کرد: همه ما و همه افرادی که در ورزش فعالیت دارند علاوه بر مسئولیت فردی، مسئولیت فرهنگی هم بر عهده دارند و بر همین مبناست که فضای ورزش نباید از پاکی دور شود و در چنین فضایی است که می‌توان از ورزش لذت برد.

معاون وزیر ورزش‌وجوانان با بیان اینکه ورزشی‌ها باید مراقب عملکرد خود در عرصه قهرمانی باشند، تأکید کرد: نام‌آوران ورزش در کنار کسب عنوان قهرمانی باید قابلیت‌های ارزشی و اخلاقی خود را هم ارتقا دهند.

همدانی‌ها در میادین فراملی صاحب عنوان هستند

مدیرکل ورزش‌وجوانان استان همدان هم در این مراسم گفت: امروز استان همدان در عرصه‌های ملی و فراملی با تکیه بر ورزشکاران بزرگ و نامی عناوین مختلفی کسب کرده است.

سید عبدی افتخاری افزود: همدانی‌ها در عرصه‌های ملی و فراملی نام و جایگاهی درخور نام این شهر دارند و همواره در مسابقات آسیایی و جهانی ورزشکاران استان صاحب عنوان بوده‌اند و خوش درخشیدند.

وی ابراز امیدواری کرد که روند رو به رشد ورزشکاران استان تداوم داشته باشد و سکوهای فراملی توسط آنها فتح شود.

در پایان این مراسم باشکوه مشعل بازی‌های ورزشی هشتمین جشنواره زمستانی استان همدان به دست محمدرضا قادری، دوچرخه‌سوار سرطانی روشن شد.

پیشخوان

۱

برگزاری مسابقات پینگ‌پنگ به مناسبت دهه فجر

به همت هیأت پینگ‌پنگ استان و به مناسبت گرامیداشت سی و ششمین سالگرد پیروزی شکوهمند انقلاب اسلامی یک دوره مسابقه پینگ‌پنگ در همدان برگزار شد و نفرات برتر معرفی شدند.

به گزارش روابط عمومی اداره کل ورزش‌وجوانان استان همدان، این رقابت با حضور ۱۳۰ پینگ‌پنگ‌باز در ۳ رده سنی بزرگسالان، زیر ۱۵ سال و خردسالان در باشگاه کارگران برگزار و در پایان به نفرات برتر جوایزی اهدا شد.

۲

همدان مهیای برگزاری رقابت‌های هندبال لیگ یک

رقابت‌های حساس لیگ دسته یک هندبال برای صعود به لیگ برتر با حضور ۶ تیم پدافند تهران، خیبر اراک، هیأت هندبال کرمانشاه، سردرود تبریز، مراغه و همدان در سالن ابن‌سینا پیگیری خواهد شد.

به گزارش روابط عمومی اداره کل ورزش‌وجوانان استان همدان، این مسابقات از ۲۷ بهمن‌ماه جاری به مدت ۵ روز آغاز و هر روز ۳ بازی در سالن ابن‌سینا انجام می‌شود.

تیم همدان ۷ عنوان کشوری در مسابقات مختلف دارد و امسال نیز با انگیزه بالا برای صعود به لیگ برتر حضوری پرقدرت در رقابت‌ها خواهد داشت.

۳

برگزاری مسابقات چندجانبه کیک بوکسینگ به میزبانی اسدآباد

یک دوره مسابقات ورزشی چندجانبه کیک بوکسینگ در دهه فجر به میزبانی اسدآباد برگزار شد.

به گزارش روابط عمومی اداره کل ورزش‌وجوانان استان همدان، این مسابقات به صورت چندجانبه و با حضور ۵ تیم برگزار شد. ضمن اینکه گروه سنی شرکت‌کننده در مسابقات کیک بوکسینگ در شهرستان اسدآباد، نونهالان، نوجوانان، جوانان و بزرگسالان بودند.

در این مسابقات تیم تاکستان با ۱۰ طلا، ۷ نقره و ۲ برنز مقام نخست را کسب کرد، اسدآباد در رده دوم ایستاد و تیم نهاوند نیز با کسب ۶ طلا، ۵ نقره و ۳ برنز مقام سوم را کسب کرد.

خبر

برای تیمی که ماه‌ها پیش سقوط کرد

بهار ما گذشته شاید، بهار ما گذشته انگار

۱۰ ماه پیش وقتی پاس همدان در هفته آخر از سقوط به لیگ دسته دوم فرار کرد خیلی‌ها از خوشحالی در پوست خود نمی‌گنجیدند. بعضی از مدیران که در به اضمحلال رساندن پاس در تمام این سال‌ها نقش داشتند، مربیانی که همیشه حضور داشتند و هیچ کاری نتوانسته بودند انجام دهند و اندک هواداران پاس همگی آن روز را خوب به یاد دارند. اما در همان روزها خیلی‌های دیگر هم یادشان بود که پاس چه بود و حالا به کجا رسیده بود. فردای آن جشنِ تصنعی، یکی از مربیان همدان روز ماندگار شدن پاس در دسته یک را نه تنها خوب ندانست بلکه آن را موجب سرشکستگی فوتبال همدان قلمداد کرد و به خوشحالان یادآوری کرد فراموش نکنیم سال‌ها پاس چه جایگاهی داشت و الان چه وضعیتی که با دست‌های خودمان در تمام این سال‌ها چکار کردیم.

حالا الوند ممکن است جاپای پاسِ ۱۰ ماه پیش بگذارد. در هفته آخر لیگ دسته دوم با هف سمنان مساوی کرد و ماندن و نماندنش در لیگ به هفته آخر وابسته است. جایی که الوند استراحت دارد و تیم‌های دیگر باید بازی کنند. از همین حالا خیلی‌ها این تیم را ماندنی می‌دانند. امیدوارند که هفته آخر نتایج طوری رقم بخورد که به نفع همدان باشد و بیش از آن، فدراسیون هم به جای ۳ تیم ۲ تیم را به دسته سوم بیندازد. اما در مقابل گروهی کار الوند را تمام شده می‌دانند؛ زیرا در هفته‌ای که الوندی‌ها باید از تلویزیون، آینده خودشان را نظاره کنند تیم‌های رقیب در زمین می‌جنگند.

اتفاقاً مشکل اصلی با گروه دوم است. با کسانی که فکر می‌کنند کار الوند هفته دیگر تمام می‌شود و این تیم سقوط می‌کند. با گروه نخست حرفی نیست. امیدواران دنیا همیشه به ناامیدان کنایه زده‌اند و آنها را منفی‌بین خطاب کرده‌اند. وقتی گروهی امید دارند، یعنی دنیایی دارند که در آن هنوز روزنه‌های نور بسته نشده است. اما ناامیدانی که هفته بعد را پایان بازی می‌دانند بهتر است کمی بیشتر فکر کنند. الوند هفته آینده سقوط نمی‌کند. الوند ماه‌هاست که سقوط کرده است.

الوند زمانی سقوط کرد که سال گذشته در حالی که می‌توانست به لیگ برتر صعود کند چنان از درون فروپاشید که بزرگترین اتهامات را مدیرعامل به بازیکنان تیم خودش نسبت داد و آنها را بی‌تعصب خطاب کرد. اتهاماتی که هیچ‌وقت نشد آنها را نوشت.

الوند زمانی سقوط کرد که طلایی‌منشی الوند را الوند کرده بود، قهر کرد و رفت و تیم به دست مربیانی افتاد که همه آمدند و رفتند و آنها قراردادشان را گرفتند.

الوند زمانی سقوط کرد که بازیکنانش پس از رفتن طلایی‌منش روبه‌روی مدیرعامل ایستادند و سرناسازگاری گذاشتند و مالک، به پاس رفت و الوند عملاً از درجه اعتبار ساقط شد.

الوند زمانی سقوط کرد که پاس عزیزدردانه مدیران شد و همه برنامه‌ها، اسپانسرها و توجه‌ها و تمرکزها به سوی آن رفت. زمانی که الوند را چوب حراج زدند.

الوند زمانی سقوط کرد که همه ادعای الوند دوستی پیدا کردند ولی هیچ‌کس پا جلو نگذاشت که مشکل آن را حل کند که این تیم بی‌سرپرست و بی‌پناه را حمایت کند. الوند زمانی سقوط کرد که شهرداری وقتی متوجه شد نمی‌تواند به صورت مجانی آن را به دست آورد خود را کنار کشید. در حالی که تا قبل از آن مدیران شهرداری مجموعه خود را مالک ابدی الوند می‌دانستند و بهرام یدی با اکراه کار با الوند را مجدداً آغاز کرد. زمانی که نگذاشتند تیم را بفروشد و همه ما مدعی ماندن تیم در همدان بودیم ولی ندانستیم به اجبار نگه‌داشتن این تیم جز نابودی آن نتیجه‌ای ندارد.

الوند زمانی سقوط کرد که حسین دائمی معلوم نشد چطور خریدار شد و انصراف داد و به فوتبال کثیف لعنت فرستاد. زمانی که بهرام یدی گفت از دائمی شکایت می‌کند اما رسماً نگفت چرا و دائمی هم رسماً نگفت چه اتفاقی افتاده است. زمانی که شفافیت و صداقت از بین رفته بود.

الوند زمانی سقوط کرد که سرمربی‌اش هیچ سابقه‌ای در مربیگری نداشت و مشخص نشد مالک چگونه به فرد کم تجربه‌ای مانند او اعتماد کرد و تیم را به او سپرد.

الوند زمانی سقوط کرد که بهرام یدی خسته شد و گفت الوند را نمی‌خواهد و از طرف دیگر برای رسانه‌ها شاخ و شانه می‌کشید و آنها را به باد انتقاد می‌گرفت که چرا از خریداران جدید این تیم حرف می‌زنید. زمانی که الوند، بچه سرراهی فوتبال همدان شده بود.

الوند زمانی سقوط کرد که مشخص نشد به کدام تشخیص و کدام اجازه رنگ پیراهن آن را از سفید که رنگ سنتی آن در چند سال گذشته بود به رنگ بی‌هویت فسفری تغییر دادند. زمانی که فسفری شدن، نشان دهنده خیلی چیزها بود. در زمانه‌ای که بدترین تیم‌ها هم می‌توانستند با هویت خود به اضمحلال کامل نرسند الوند با دستان خودش کار خودش را تمام کرد.

الوند زمانی سقوط کرد که هیچ‌گاه به طور کامل رابطه‌اش با شهرستان‌های پراستعداد همدان شکل نگرفت. زمانی که فوتبال ملایر نابود شد و نهاوند جز تیمی پایه، هیچ نداشت.

منتظر هفته آخر می‌مانیم و با تمام وجود دعا می‌کنیم الوند به دسته پایین‌تر نیفتد. اما سقوط، خیلی وقت است قطعی شده است.

گفت‌وگو

قضاوت داور نهاوندی در بزرگترین تورنمنت کشتی دنیا

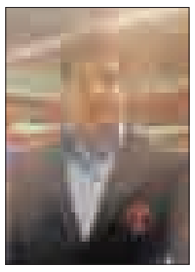

نهاوند- کورش قپانوری- خبرنگار همدان‌پیام: بزرگترین تورنمنت کشتی دنیا در سالن ۱۲ هزار نفری آزادی در ۳ رده سنی نوجوانان، جوانان و بزرگسالان برگزار شد، این تورنمنت همزمان روی ۱۵ تشک با حضور ۳ هزار و ۱۴۱ کشتی‌گیر، مربی، سرپرست و داور همراه بود. اباذر (آیت) ابوالفتحی، داور ملی کشتی نهاوند هم در این تورنمنت برای قضاوت کشتی‌ها از سوی فدراسیون کشتی دعوت شده بود. او با کسب عنوان داور نمونه تشک C2 از سوی مسئولان مسابقات افتخاری دیگر را برای داوری کشتی نهاوند به دست آورد که گفت‌وگویی با این داور می‌خوانید.

به عنوان یک داور ملی شما هم در ثبت این رکورد جهانی سهیم هستید، چه حسی دارید؟

خوشحالم که توانستم به عنوان عضو کوچکی از جامعه کشتی سهمی در این واقعه بزرگ جهانی داشته باشم. واقعاً حیف شد که این میزبانی را از همدان گرفتند. همه کسانی که در این تورنمنت حضور داشتند در کنار رکوردهای گینس نامشان ثبت خواهد شد.

این مسابقات چه فرقی با سایر رقابت‌ها داشت که قضاوت کرده‌اید؟

واقعاً قضاوت در این مسابقات خیلی سخت و سنگین بود، اما با انگیزه‌ای که داشتیم به خوبی بدون هیچ اشتباهی داوری کردم. فرق مهمی که داشت این بود که همه زیر ذره‌بین بودیم و برای سربلندی کشور باید تلاش می‌کردیم.

از داوری‌هایت هم برایمان بگویید؟

من روی تشک C۲ به عنوان رئیس تشک ۲۰ کشتی را رهبری کردم و ۳۰ کشتی را به عنوان داور قضاوت کردم که بر روی تشک ما کشتی‌گیران بزرگی چون مهدی تقوی، جمال میرزایی، مهران میرزایی و نیما الهی با حریفان خود مبارزه کردند و در مسابقه بسیار مهمی که بین مهدی تقوی و نیما الهی برگزار شد بنده به عنوان رئیس تشک برای کشتی نظارت داشتم.

شما تنها داور نهاوندی حاضر در این مسابقات بودید؟

بله پس از ۲۰ سال این نخستین‌باری بود که یک داور از نهاوند در یک تورنمنت مهم حاضر می‌شد.

چه سمتی در هیأت کشتی شهرستان نهاوند دارید؟

من مسئول کمیته داوران شهرستان نهاوند هستم.

در سال ۹۳ کارنامه داوری شما خوب بود یا بد؟

به لطف خدا و زحماتی که کشیدم سال موفقی را پشت سر گذاشتم و در مسابقات بزرگسالان استان به عنوان داور نمونه از سوی هیأت کشتی استان و کمیته داوران استان انتخاب شدم.

حرف آخر شما چیست؟

در آخر از زحمات رئیس اداره ورزش‌وجوانان سعید کولیوند و فرامرز سماوات، مسئول هیأت کشتی شهرستان نهاوند که بنده را در تمام مراحل حمایت می‌کنند، کمال قدردانی دارم.

فعالان قرآنی هیأت‌های ورزشی همدان تجلیل شدند

روز گذشته با حضور معاون وزیر ورزش‌وجوانان از فعالان قرآنی سمن‌ها و هیأت‌های ورزشی استان همدان تجلیل شد.

در این مراسم که ظهر روز گذشته با حضور سید عبدالحمید احمدی، معاون فرهنگی، آموزش و پژوهش وزارت ورزش‌وجوانان، رضا قیاسی، معاون استاندار همدان و علی تعالی، فرماندار همدان برگزار شد از ۲۸ فعال عرصه قرآنی در سمن‌ها و هیأت‌های ورزشی همدان تجلیل شد.

معاون وزیر ورزش‌وجوانان در این مراسم به توسعه فرهنگ قرآنی در فضای ورزش کشور تأکید کرد و افزود: تمام تلاش ما در وزارت ورزش‌وجوانان ترویج فرهنگ قرآنی و توسعه فعالیت‌های دینی در جامعه است؛ بنابراین همه باید تلاش کنیم با یک همت گسترده فرهنگ قرآنی را در تمام امور گسترش دهیم.

وی با بیان اینکه اگر تمامی انسان‌ها دنبال سعادت هستند باید آیات قرآنی را سرلوحه امور خود قرار دهند، اظهار کرد: مهمترین کاری که در بحث ورزش باید به آن توجه شود جاری کردن گفتمان فرهنگی در فضای مدیریتی ورزش کشور است به طوری که ایجاد این فضا به جهت پیشبرد امور فرهنگی مؤثر است.

معاون وزیر ورزش‌وجوانان در ادامه با بیان اینکه فرهنگی بالاتر از فرهنگ قرآنی وجود ندارد، تأکید کرد: این فرهنگ باید در امور سازمانی کشور نهادینه شود به طوری که تلاش مجموعه مدیریتی در وزارت ورزش‌وجوانان همواره بر این بوده که گفتمان‌های فرهنگی در اولویت امور کاری وزارتخانه قرار گیرد.

وی در ادامه خاطرنشان کرد: به سبب حضور وزارت ورزش‌وجوانان در شورای توسعه فرهنگ قرآنی کشور، تعامل خوبی با مسئولان مربوط داریم و تلاش ما بر این است که در سال ۹۴ فضای فرهنگی و قرآنی گسترده‌تری در ورزش نهادینه کنیم.

معاون فرهنگی، آموزش و پژوهش وزارت ورزش‌وجوانان گفت: باید گفتمان فرهنگی در فضای مدیریتی ورزش جاری شود.

احمدی بر توسعه فرهنگ قرآنی و دینی در جمع ورزشکاران تأکید کرد و افزود: این امر اتفاق نمی‌افتد مگر با دست به دست هم دادن تمامی دلسوزان ورزش کشور؛ زیرا ظرفیت‌های بالایی در کشور برای توسعه فعالیت‌های قرآنی وجود دارد.

وی در پایان با بیان اینکه تشکل‌های قرآنی خوبی در کشور وجود دارد که در راه توسعه فعالیت‌های قرآنی به حمایت تمامی تشکل‌ها و سمن‌های قرآنی نیاز داریم، تصریح کرد: فعالیت این سمن‌ها مورد توجه وزارت ورزش‌وجوانان بوده و به دنبال پشتیبانی از فعالیت‌هایی هستیم که سمن‌ها برای توسعه فعالیت‌های قرآنی ارائه می‌دهند.

مخالف فعالیت ورزشکاران در فضای مجازی نیستیم، اما...

احمدی در حاشیه این آیین در جمع خبرنگاران با اشاره به هشدار وزارت ورزش‌وجوانان به ورزشکاران درخصوص فعالیت در فضای مجازی و رعایت برخی مسائل توسط چهره‌های نامی گفت: ما مخالف حضور ورزشکاران در فضای مجازی نیستیم، ورزشکاران می‌توانند با علاقه‌مندان و طرفداران خود در تمام محیط‌ها ارتباط داشته باشند و حتی در فضای مجازی حضور داشته باشند و فعالیت کنند اما انتظار می‌رود افراد مطرح و شاخص متوجه مسئولیت اجتماعی خود بوده و متوجه باشند که به عنوان الگو مورد توجه جوانان، نوجوانان و مردم هستند و کوچکترین رفتار آنها دیده و رصد و الگو می‌شوند.

وی در ادامه گفت: به فدراسیون‌های ورزشی تذکر داده شده که با کلاس‌های توجیهی و رفتارها و برنامه‌های آموزشی شرایطی فراهم کنند که ورزشکاران متوجه مسئولیت و جایگاه خود باشند و خدایی نکرده کاری نشود که نتیجه عکس و غیرفرهنگی از آن بگیریم که به اعتقاد من این مسئولیت توسط ورزشکاران و چهره‌های مطرح درک خواهد شد.

احمدی در بخش دیگری بیان کرد: وقتی به موضوع فرهنگ کم‌توجهی و بی‌توجهی شود بحث‌های ضدفرهنگی به تمام بخش‌ها مانند مدیران، مربیان، ورزشکاران و رسانه‌ها سرایت می‌کند، در حالی که مهمترین مسئولیت و انتظار جامعه از این قشرها رفتار فرهنگی است.

خبر

پاس چیزی برای توقیف ندارد

براساس اسناد موجود در فصل جاری نزدیک به ۴ میلیارد تومان از سوی اسپانسر به حساب باشگاه پاس واریز شده این درحالی است که این باشگاه اکنون هیچ چیز، حتی برای توقیف طلبکاران نیز ندارد.

از این رقم طبق اسناد موجود یک میلیارد و ۲۷۷ میلیون تومان به اعضای تیم پرداخت شده و مابقی نیز برای هزینه‌های جاری باشگاه و بدهی‌ها اختصاص یافته است. با این حال بخش اعظم بودجه واریز شده را خارجی‌های طلبکار بلعیده‌اند و بخشی از بودجه را نیز طلبکاران دریافت کرده‌اند.

بر این اساس هر اندازه که پاس امسال تقریباً از حمایت خوب نسبت به سال قبل برخوردار بوده اما اشتهای طلبکاران هم عالی بوده و با توقیف و مصادره اموال به هدف بحق خود رسیده‌اند.

باشگاه پاس همدان هم‌اکنون فاقد دسته چک و حساب جاری است. بدهی‌های سرسام‌آور گذشته موجب شده تا این باشگاه از دریافت دسته چک محروم باشد. گفته می‌شود قبلاً برای پرداختی‌های پاس چک صادر می‌شده و نزدیک به ۹۰ چک هم صادر شده است که اغلب یا نقد نشده و یا برگشت خورده و به همین علت بانک‌ها دسته چک جدید به باشگاه ارائه نمی‌دهند. حساب‌های باشگاه پاس نیز توقیف شده و در نهایت تیم پاس فاقد دسته چک و حساب جاری است.

سرزمین فرش مهستان
نشانی: همدان، بلوار امام خمینی (ره) پایین‌تر از سازمان تعویض پلاک، روبروی ستاد فرماندهی انتظامی ۰۸۱-۳۴۲۹۸۰۶۶

روزنامه اجتماعی، سیاسی، فرهنگی، اقتصادی

The Message Of Madestan's History & Civilization & Culture

روزنامه همدان پیام

www.HamedanPayam.com

پیام تاریخ تمدن و فرهنگ مادستان

● سه شنبه ● ۲۱ بهمن‌ماه ۱۳۹۳ ● ۲۰ ربیع‌الثانی ۱۴۳۶ ● ۱۰ فوریه ۲۰۱۵ ● سال دهم ● شماره ۲۲۸۶

روزنامه صبح استان

صاحب امتیاز و مدیر مسئول: نصرت ا... طاقتی احسن

سردبیر: یدا... طاقتی احسن

نشانی: همدان، ابتدای خیابان مهدیه، روبروی دبیرستان شریعتی

ساختمان پیام

صندوق پستی: ۶۶۶ - ۶۵۱۵۵

تلفن: ۳۸۲۶۴۴۳۳ - ۰۸۱ (ویژه) نمابر: ۳۸۲۷۹۰۱۳-۰۸۱

سردبیر: ۰۹۱۸۳۱۵۱۴۳۷ آگهی: ۳۸۲۶۴۴۳۳-۰۸۱

لیتوگرافی و چاپ: پیام رسانه (۳۸۲۷۴۰۸۲ - ۰۸۱)

پایگاه اینترنتی.....www.Hamedanpayam.com

ارتباط با روزنامه.....۱۰۰۰۶۰۶۶

ارتباط با روزنامه.....info@Hamedanpayam.com

Hamedanpeyam@yahoo.com

ارتباط با مدیرمسئول.....modir@Hamedanpayam.com

ارتباط با سردبیر.....sardabir@Hamedanpayam.com

سرویس آگهی.....agahi@hamedanpayam.com

سرویس اشتراک.....eshterak@hamedanpayam.com

چاپخانه پیام‌رسانه.....litohoma@yahoo.com

▪ اوقات شرعی

اذان ظهر	۱۲:۳۰
غروب خورشید	۱۷:۵۳
اذان مغرب	۱۸:۱۲
نیمه شب شرعی	۲۳:۴۸
اذان صبح فردا	۰۵:۴۲
طلوع خورشید فردا	۰۷:۰۶

» منبع: موسسه ژئوفیزیک تهران

▪ آب و هوا

پیش‌بینی وضع هوا:

ابری با احتمال بارش باران در ارتفاعات برف و گاهی وزش باد

	همدان	ملایر	تویسرکان	نهاوند	کبودرآهنگ	زرین	قاملش	فیهاوند	اسدآباد	بهار
▲	۱۵	۱۴	۱۳	۱۵	۱۲	۱۳	۱۵	۱۴	۱۳	-
▼	۵	۳	۳	۶	۳	۰	-۲	۲	۲	-
▦	۶۰	۶۰	۶۵	۶۰	۶۰	۶۰	۶۰	۶۰	۶۰	-

▪ حدیث

چه زشت است دست‌درازی هنگام قدرت، و حرص زدن در وقت ناداری.

» امام باقر(ع)

عاشقان محمد(ص)

خبر

استاندار، مانع خروج تولید از استان شود

قراردادی برای تعطیلی بیش از ۳۵ هزار ساعت اشتغال

روزی که محمدناصر نیکبخت در مراسم معارفه از شعار راهبردی خود رونمایی کرد و «همت همگانی برای توسعه استان» را شعار خود قرار داد، انتظار نمی‌رفت که دیگر افرادی برای توسعه استان‌های دیگر در شرایط رقابت بین استانی و وضعیت غیرقابل قبول توسعه در استان، همت کنند.

اما گویا این انتظار زیاد معقول نبود و برخی باور بر توسعه استان ندارند و نمی‌خواهند در هیچ شرایطی به تولید استان کمک و گره‌ای از گره‌های سخت اشتغال استان باز کنند.

استاندار با اولویت قرار دادن گردشگری، دائم از نزدیکی به تهران سخن می‌گوید و فاصله کمی که می‌تواند استان را به بهشت گردشگران تهرانی تبدیل کند. اما اکنون این فاصله بلای جان تولید شده است و برخی همت کرده‌اند تا با سفارش کارهای خود به پایتخت، برادران افغانی شاغل در واحدهای تولیدی تهران را در ایران ماندگار کنند.

البته تمام این سفارش‌ها در شرایطی انجام می‌شود که مسئولان استان با درک شرایط ویژه تولید و اشتغال استان در روی کاغذ راه را بر این نوع سفارش به خارج از استان بسته‌اند، اما در عمل این افراد نه‌تنها توجهی به گفته‌های استاندار و سازمان‌های نظارتی ندارند، حتی نسبت به ظرفیت‌های استان هم ناآگاهند.

پیش از این استاندار در دستوری از تمام دستگاه‌های اجرایی استان خواسته بود تا تمامی نیازهای خود را از تولیدات استان تهیه کنند و در اقدامی از مسئولان خرید استانداری خواسته بود پذیرایی از میهمانان نیز تا جایی که امکان دارد با محصولات استان باشد.

ورود کماج و آب معدنی تولید استان به جلسات و پذیرایی با محصولات استان از میهمانان همایش سرمایه‌گذاری، نمونه‌هایی از توجه به دستور استاندار در حمایت از تولید است.

اما گویا این دستور فقط در استانداری مانده و برخی نهادهای دیگر چندان همتی برای حمایت از تولید و توسعه استان ندارند.

در کنار این دستور استاندار، مدیرکل امور اقتصادی و دارایی استان نیز در آغازین روزهای فعالیت خود در این سمت در بخشنامه‌ای به ذی‌حسابان دستگاه‌های اجرایی به آنها دستور داد از پذیرش فاکتورهایی که امکان خرید و تهیه آن از تولیدات استان بوده و از خارج استان تهیه شده است، خودداری کنند. هرچند شواهد حکایت از آن دارد که ذی‌حسابان این بخشنامه را بایگانی کرده و راحت‌ترین کار، یعنی نگه‌نداشتن سند با استناد به این بخشنامه را برگزیده‌اند.

در تأیید اینکه در استان به دستور استاندار و دستورالعمل مدیرکل امور اقتصاد و دارایی در حمایت از تولیدات استان عمل نمی‌شود ذکر نمونه‌ای خالی از لطف نیست.

هر ساله با نزدیک شدن نوروز، آموزش‌وپرورش در تدارک پیک نوروزی برای دانش‌آموزان، می‌رود تا ارتباط دانش‌آموزان با تحصیل در ایام تعطیلات نیم ماهه نخست سال قطع نشود البته درباره این پیک‌ها و اختیاری یا اجباری بودن آن، کارشناسان نظرات مختلفی دارند که بحث این مقوله نیست.

در سال‌های اخیر آموزش‌وپرورش با درک ظرفیت‌های موجود استان وظیفه طراحی، چاپ و توزیع پیک‌های نوروزی را به نیروهای موجود در استان می‌سپارد و در ۲ سالی که این کار انجام شد، ظرفیت استان در این زمینه توسعه پیدا کرد و توانمندی خود را نشان داد.

با این حال امسال خبر می‌رسد که معاونت ابتدایی آموزش‌وپرورش استان در اقدامی که مخالف شعارها و دستورات استاندار در حمایت از تولید و حفظ اشتغال‌های ایجاد شده است، قرارداد طراحی و چاپ پیک‌های نوروزی امسال دانش‌آموزان را با سازمان دولتی کتاب‌های درسی آموزش‌وپرورش بسته است.

این اقدام در شرایطی است که هیچ اجباری برای این اقدام نبوده و برخی از استان‌ها از جمله استان‌های بزرگی مانند یزد و اصفهان با درک شرایط تولید و اشتغال استان خود، همچنان در این زمینه مستقل عمل می‌کنند.

این اقدام نافی حمایت از تولید در استان همچنان که ذکر شد در شرایطی انجام شده که همدان ۲ سال تجربه انجام این کار را داراست و ثابت کرده که چه به لحاظ طراحی و تهیه و تدوین مطالب و چه به لحاظ چاپ ظرفیت لازم را دارد و در این زمینه نه‌تنها مشکلی برای انجام این کار ندارد، بلکه استان همدان، هم‌اکنون مرکزیت چاپ و نشر در غرب کشور را دارد.

اقدام معاونت ابتدایی آموزش‌وپرورش استان به خوبی نشان می‌دهد نه‌تنها که هنوز برخی از مسئولان در دستگاه‌های اجرایی استان هشدارهای اقتصادی استاندار و ضرورت حمایت از تولید و اشتغال را درک نکرده‌اند و هنوز با پیوستگان "به شعار همت همگانی برای توسعه استان" فاصله دارند، حتی در گفت‌وگو با همدان‌پیام از توان استان در این زمینه اظهار بی‌اطلاعی کرده است.

در این زمینه یک حساب سرانگشتی میزان اشتغال از دست رفته در استان براساس یک تصمیم نادرست توسط معاونت ابتدایی آموزش‌وپرورش را به خوبی نشان می‌دهد، کافی است زمان ایجاد اشتغال برای تولید هر پیک نوروزی را ۱۵ دقیقه در نظر گرفته و این عدد را در بیش از ۱۴۰ هزار پیک نوروزی ضرب کنیم. عدد به دست آمده که بیش از ۳۵ هزار ساعت است، اشتغالی است که از استان پر کشیده و به استان برخوردار، تهران رفته است. (اشتغالی که این روزها زیر تیغ نقد است)

همچنین براساس اخبار رسیده مدیران بالادستی این مدیر با عقد قرارداد در خارج از استان مخالف بوده‌اند، اما گویا این مدیر میانی قرارداد را خاتمه یافته تلقی می‌کند و در انتظار دریافت سفارش خود از تهران است.

در این شرایط، انتظار واحدهای تولیدی از استاندار و دیگر مسئولان استان این است تا با تدبیر و درایتی که نشان خواهند داد، راه را بر دور زدن دستورات خود توسط مدیران میانی ببندند.

اکنون انتظار می‌رود استاندار از مدیر ارشد آموزش‌وپرورش استان بخواهد تا با فسخ قراردادی که با بخش دولتی بسته شده است، امکان عقد قرارداد طراحی و چاپ پیک‌های نوروزی دانش‌آموزان توسط بخش‌های خصوصی استان که تعداد آنان بیش از ۳۵ چاپخانه است را فراهم کند.

تأثیر این اقدام عملی در پیشگیری از تکرار این روند توسط دیگر مدیران نیز مؤثر خواهد بود. پس به انتظار حمایتی دیگر از تولید استان توسط استاندار می‌نشینیم.

گوناگون

میزان وفاداری را با طول انگشتان بسنجید!

پژوهش جدید دانشمندان دانشگاه آکسفورد حاکی از آن است که احتمال خیانت افراد دارای انگشت حلقه بلندتر از انگشت سبابه بیشتر از سایرین است. به گزارش ایسنا، طول انگشتان از قبل از تولد و تحت‌تأثیر سطوح هورمون‌های جنسی که نوزاد در رحم مادر در معرض آنها قرار دارد، تعیین می‌شود. زنان و مردان دارای انگشت حلقه بلندتر (دست راست)، احتمالاً تستوسترون بیشتری جذب کرده‌اند که با میل جنسی بیشتر مرتبط است؛ افراد دارای اندازه انگشتان برابر بیشتر احتمال دارد که وفادار بمانند.

امیدهای تازه برای درمان دیابت

محققان علوم پزشکی اعلام کردند سازوکار مولکولی جدیدی را کشف کرده‌اند که از طریق آن انسولین قادر است تولید گلوکز را در کبد متوقف کند. به گزارش افکار نیوز، محققان علوم پزشکی در دانشکده پزشکی دانشگاه ییل اعلام کردند براساس این تحقیقات، چگونگی توقف تولید گلوکز در کبد در بیماران مبتلا به دیابت نوع دوم را تشخیص داده‌اند. جرالد شولمن و همکارانش در این دانشگاه می‌گویند بر این اساس، روند طبیعی تأثیرگذاری انسولین بر توقف تولید گلوکز توسط کبد مشخص می‌شود.