پیام تاریخ، تمدن و فرهنگ ماد ستان
|ISNN: 2322-4665|

روزنامه همدان پیام

www.HamedanPayam.com

چهارشنبه ● ۲۰ اسفندماه ۱۳۹۳ ● ۲۰ جمادی‌الاولی ۱۴۳۶ ● ۱۱ مارس ۲۰۱۵
سال دهم ● شماره ۲۳۱۰ ● ۱۲ صفحه روزنامه + نیازمندی ● ۳۰۰ تومان

خبر
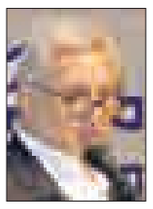
فردایی متفاوت پیش روی همدانی‌ها
ص ۲

خبر
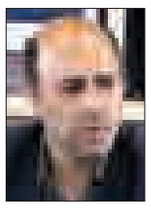
همدان با برنامه‌های فرهنگی به استقبال نوروز می‌رود
ص ۱۲

فرهنگ
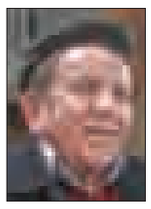
ادبیات امروز پفکی‌شده است
ص ۶

اقتصاد
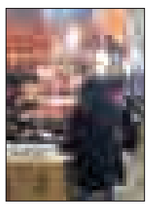
۲۰ درصد تخفیف تا پایان سال
ص ۱۲

بررسی انواع کاغذ در بازار چاپ ایران
ص ۶

۱۷۶ فرزند شهید و جانباز وام خوداشتغالی گرفتند
ص ۹

پرداخت ۲۸ میلیارد تسهیلات به تشکل‌ها در سال ۹۳
ص ۱۰

آیت‌ا... یزدی رئیس مجلس خبرگان رهبری شد

آیت‌ا... محمد یزدی با کسب ۴۷ رأی از مجموع ۷۳ رأی مأخوذه به ریاست مجلس خبرگان رهبری انتخاب شد. به گزارش پایگاه اطلاع رسانی دبیرخانه مجلس خبرگان رهبری، پس از برگزاری انتخابات برای تعیین رئیس مجلس خبرگان رهبری، آیت‌ا... محمد یزدی و آیت‌ا... اکبر هاشمی رفسنجانی به عنوان نامزدهای ریاست مجلس خبرگان رهبری اعلام آمادگی کردند که پس از رأی‌گیری از مجموع ۷۳ رأی مأخوذه آیت‌ا... محمد یزدی حایز ۴۷ رأی شد و به عنوان رئیس جدید مجلس خبرگان رهبری انتخاب شد.

ص ۴

پاس امتیاز مقابل مس را از دست ندهد

برد برای زندگی

ص ۱۱

آخرین جلسه مدیریت بحران در سال ۹۳

اعتبارات ابلاغی باید جذب شود

شورای هماهنگی مدیریت بحران استان همدان دیروز با محوریت آمادگی برای برنامه‌های استقبال ایمن در بهار سال پیش‌رو برگزار شد و اینکه قرار بود اعتبار تعیین شده ماده ۱۰ و ۱۲ مدیریت بحران از مرکز برای استان تصویب شود.

ص ۲

نخستین کلنگ برای توسعه گردشگری زده شد

ساخت هتل ۵ ستاره در همدان

■ معاون عمرانی استانداری: همدان نیازمند طرح جامع گردشگری است

■ آموزش حرفه‌ای گردشگری علیصدر در کارگاه تخصصی

در صفحات ۳ و ۷ و ۱۲ بخوانید

دستان آیت... معصومی/عکس: همدان پیام - بهزاد علیپور

نخستین مدرسه بشر دوستی کشور در همدان افتتاح شد

ص ۲

یادداشت روز

فضای لازم برای ایجاد تحول

روز دوشنبه انتخابات اتاق بازرگانی استان در فضایی قانونی و پس از رقابتی سنگین برگزار شد تا این‌بار بازرگانان و تجار اتاق را تحویل اکثریت تحول‌خواه بدهند. رأی آوردن تحول‌خواهان در پارلمان بخش خصوصی استان از عزم جزم فعالان اقتصادی برای ایجاد تحول در اقتصاد استان حکایت دارد. تحول‌خواهی معمولاً با روحیه تجارت و فعالیت اقتصادی همخوانی ندارد و معمول آن است که تجار و فعالان اقتصادی کمتر به سمت واژه تحول و عمل تحول‌خواهانه گرایش دارند...

ص ۲

خبر

برگزاری نشست فعالان فرهنگی اجتماعی همدان

سومین نشست فعالان فرهنگی اجتماعی شهر همدان برگزار می‌شود.
مسئول دفتر امام جمعه همدان گفت: این نشست با موضوع نشست جهاد فاطمی (مسائل مرتبط با ایام فاطمیه و عزاداری) برگزار خواهد شد.
حجت‌الاسلام ناصر نقوی افزود: نشست روز شنبه ۲۳ اسفندماه سالجاری در دفتر امام جمعه همدان برگزار خواهد شد.

ص

www.hamedanpayam.com

تبریک و تهنیت
جناب آقای مهندس حمیدرضا رهبر
انتخاب شایسته حضرتعالی را
در هشتمین دوره انتخابات اتاق بازرگانی، صنایع، معادن و کشاورزی استان همدان
تبریک عرض می نمایم. و از محضر درگاه الهی توفیق روز افزون برای شما مسالت دارم
علی عصاریها

به زودی منتشر می‌شود

سالنامه اختصاصی همدان پیام
به مناسبت نوروز

اشتباه نکنید...
نیازمندی‌های روزنامه همدان پیام
اصل
تلفن: ۳۸۲۶۴۴۰۰
پیامک: ۱۰۰۰۶۰۶۶

اطلاعیه
شهروندان محترم همدانی
همه روزه تا ساعت ۱۶
شهرداری مناطق چهارگانه شهر همدان
به منظور رسیدگی و تسهیل امور مراجعین گرامی تا پایان اسفندماه سال جاری، همه روزه تا ساعت ۱۶ (به غیر از پنج‌شنبه‌ها) در خدمت همشهریان می‌باشد.
منطقه یک: میدان امامزاده عبدا... (ع)
منطقه دو: خیابان تختی
منطقه سه: میدان شهید مفتح
منطقه چهار: میدان امامزاده عبدا... (ع)
روابط عمومی مناطق چهارگانه شهرداری همدان

سرزمین فرش مهستان
نشانی: همدان، بلوار امام خمینی (ره) پایین‌تر از سازمان تعویض پلاک، روبروی ستاد فرماندهی انتظامی
۰۸۱-۳۴۲۹۸۰۶۶

شهروند گرامی با پرداخت عوارض نوسازی یا پروانه ساختمانی تا ۲۰ اسفندماه
ضمن برخورداری از ۱۵ الی ۲۰ درصد تخفیف ما را در توسعه و آبادانی مشارکت فرمائید
روابط عمومی شهرداری همدان

هنگام آتش‌بازی برای اطفاء حریق آب، کپسول اطفاء حریق و در صورت امکان جعبه کمک‌های اولیه در دسترس داشته باشید. روابط عمومی سازمان آتش‌نشانی و خدمات ایمنی همدان

پیام تاریخ، تمدن و فرهنگ مادستان
The Message Of Madestan's History & Civilization & Culture
روزنامه همدان پیام
۲
چهارشنبه ● ۲۰ اسفندماه ۱۳۹۳ ● شماره ۲۳۱۰
خبر
khabar@hamedanpayam.com

معاون سیاسی استاندار همدان:

به دنبال بومی‌سازی سند جامع پدافند غیرعامل هستیم

معاون سیاسی امنیتی استاندار همدان گفت: موضوع پدافند غیرعامل یک ضرورت بشری است که باید از آن به نحو احسن استفاده کرد.

به گزارش ایسنا، محمدابراهیم الهی‌تبار در پنجمین جلسه شورای پدافند غیرعامل استان همدان با اشاره به فرمایشات مقام معظم رهبری در خصوص محیط‌زیست و منابع طبیعی، اظهار کرد: براساس این فرمایشات باید در حوزه جلوگیری از بروز ریزگردها، هتل‌سازی و... طرح‌هایی براساس پدافند غیرعامل تهیه شود.

وی با بیان اینکه شاید پدافند غیرعامل پدیده ناشناخته‌ای باشد، افزود: دستگاه‌های اجرایی موظف به پیگیری کارهای پدافند غیرعامل هستند؛ زیرا وظیفه ملی و استانی دارند و هر دستگاه و کمیته‌ای در پدافند غیرعامل مجموعه وظایفی دارند.

معاون سیاسی امنیتی استاندار همدان در ادامه با اشاره به پدیده ریزگردها، بیان کرد: با وقوع ریزگردها در استان‌های جنوبی برخی سیستم‌های خدماتی دچار مشکل شدند که در حوزه پدافند غیرعامل و مدیریت بحران به صورت جدی باید به مسائل مربوط به ریزگردها بپردازیم تا در صورت بروز این پدیده از وقوع اتفاقات احتماعی جلوگیری شود.

وی در بخش دیگری از سخنانش به سند جامع پدافند غیرعامل اشاره کرد و یادآور شد: در بحث سند جامع پدافند غیرعامل دنبال بومی‌سازی آن با شرایط استان هستیم و سال آینده در این حوزه اعتباراتی اختصاص خواهد یافت.

الهی‌تبار در ادامه خواهان انجام نظرسنجی در خصوص شناخت جامعه از پدافند غیرعامل در سطح استان شد و تأکید کرد: راه‌وشهرسازی بحث ۲۱ را پیگیری کند تا در ساختمان‌ها اجرایی شود؛ زیرا بحث ۲۱ مربوط به پدافند غیرعامل در ساخت‌وسازهاست.

وی در بخش دیگری از سخنانش با بیان اینکه حوزه آب نگران‌کننده است، عنوان کرد: سطح آب‌های زیرزمینی و سطحی مناسب نیست و مباحث مربوط به پدافند غیرعامل را جدی‌تر پیگیری کنیم.

یادداشت روز

فضای لازم برای ایجاد تحول

روز دوشنبه انتخابات اتاق بازرگانی استان در فضایی قانونی و پس از رقابتی سنگین برگزار شد تا این‌بار بازرگانان و تجار اتاق را تحویل اکثریت تحول‌خواه بدهند. رأی آوردن تحول‌خواهان در پارلمان بخش خصوصی استان از عزم جزم فعالان اقتصادی برای ایجاد تحول در اقتصاد استان حکایت دارد.

تحول‌خواهی معمولاً با روحیه تجارت و فعالیت اقتصادی همخوانی ندارد و معمول آن است که تجار و فعالان اقتصادی کمتر به سمت واژه تحول و عمل تحول‌خواهانه گرایش دارند و این موضوع در همدان چند برابر بیشتر از جاهای دیگر کشور بوده است به طوری که برخی این تفکر در همدان را مانع تحول معرفی کرده و محافظه‌کاری و توجه به منافع شخصی را عاملی مهم در حرکت کُند استان به سوی توسعه قلمداد کرده‌اند.

اما انتخابات اتاق استان نشان داد که روند حاکم بر فضای فکر و اندیشه حوزه اقتصاد استان تغییر کرده است و اکنون فعالان اقتصادی سهم بیشتری در توسعه استان می‌خواهند تا در تحولات مثبت استان نقش‌آفرین باشند.

نکته دیگر درباره این انتخابات ارائه برنامه جامع از سوی گروه تحول در اتاق برای کسب رأی از فعالان اقتصادی است.

این برنامه بسیار جامع و با در نظر گرفتن تمام زوایا و حوزه‌هایی که اتاق می‌تواند در آن نقش‌آفرین باشد، نوشته شده است.

حال که این برنامه با همراهی و تأیید فعالان اقتصادی استان مواجه شده و اکثریت اتاق در اختیار خواستاران تحول قرار گرفته است، اجرای این برنامه کمترین انتظاری است که از گروه پیروز می‌رود.

در کنار این مسائل حضور استاندار اسبق همدان در محوریت گروه تحول انتظارات از اتاق در دوره جدید را افزایش داده است؛ زیرا علی‌اصغر زبردست با حضور در این انتخابات نشان داد که هنوز پس از گذشت سال‌ها چهره‌ای محبوب برای فعالان اقتصادی استان به عنوان بخشی از نخبگان و مردم استان و نگاه آنها به وی کارآمدی و توانمندی است و اکنون که به اتاق راه یافته لازم است این کارآمدی و توانمندی را در خدمت توسعه استان همچون همیشه قرار دهد.

در ایام انتخابات برخی بی‌اخلاقی‌ها در حق این داوطلب عضویت در هیأت نمایندگان اتاق انجام شد که هدف از آن پیشگیری از رأی‌آوری زبردست بود، حال که این تاکتیک رقبای سیاسی استاندار اسبق شکست خورده است، انتظار می‌رود بیش از این بر این تاکتیک اصرار نکنند و اجازه بدهند فضای ایجاد تحول در اتاق استان براساس برنامه‌های این گروه ایجاد شود.

خبر

نخستین مدرسه بشر دوستی کشور در همدان افتتاح شد

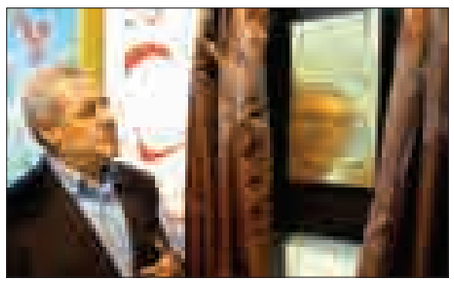

پس از آنکه دانش‌آموزان مدرسه آیتا... معصومی به خاطر معلم خود سرها را تراشیدند در اقدامی جدید نخستین مدرسه به نام بشردوستی کشور در همدان افتتاح شد.

در مراسم افتتاحیه نخستین مدرسه بشر دوستی کشور استاندار، مدیرکل آموزش‌وپرورش و مدیرعامل جمعیت هلال احمر استان حضور داشتند.

استاندار همدان در این مراسم گفت: یکی از آرمان‌های زندگی اجتماعی بشردوستی است که این آرمان در دانش‌آموزان مدرسه آیتا... آخوند ملاعلی معصومی همدان به‌خوبی بروز پیدا کرد.

محمدناصر نیکبخت با اشاره به تراشیدن موی سر دانش‌آموزان مدرسه آیتا... معصومی در همدردی با معلم خود که با بیماری سرطان دست و پنجه نرم می‌کند، اظهار کرد: انسان اجتماعی آفریده شده است و باید قوانین اجتماعی را رعایت کند که دانش‌آموزان این مدرسه الگوی نوع‌دوستی در کشور و استان قرار گرفتند.

وی با بیان اینکه در دین مبین اسلام بشردوستی از والاترین ارزش‌هاست، افزود: ما به عنوان کسانی که از دین اسلامی پیروی می‌کنیم باید تمام قواعد و قوانین جامعه بشری را بیش از دیگران رعایت و عمل کنیم.

به گزارش همدان‌پرس، استاندار همدان بیان کرد: دانش‌آموزان این مدرسه در همدردی و عشق به معلم کاری کردند که در حافظه و خاطره استان و حتی کشور به یاد می‌ماند و یکی از بهترین خاطره‌ها برای خود آنها نیز خواهد بود.

نیکبخت در بخش دیگری از سخنانش به دانش‌آموزان مدرسه آیتا... معصومی قول داد هزینه هوشمندسازی این مدرسه را تقبل کند.

مدیرعامل جمعیت هلال احمر استان همدان نیز در این مراسم گفت: مدرسه آیتا... معصومی در راستای همدردی با معلم خود موی سر خود را تراشیده و نخستین مدرسه بشردوستی را در استان و کشور به نام خود ثبت کردند.

بهروز کارخانه‌ای افزود: دانش‌آموزان این مدرسه در راستای اهداف جمعیت هلال احمر که نجات جان انسان‌ها و ترویج صلح و نوع‌دوستی است گام برداشته که امیدواریم همواره در راستای اهداف بشردوستانه حرکت کرده و الگویی برای تمام افراد جامعه قرار بگیرند.

استاندار در گردهمایی رابطان سازمان‌های دولتی در حوزه امنیت اجتماعی مطرح کرد:

فردایی متفاوت پیش روی همدانی‌ها

با همت همگانی مسئولان اجرایی، آینده‌ای متفاوت در انتظار شهروندان این استان است و شاهد همدانی جدید و متفاوت خواهیم بود.

استاندار همدان در دومین گردهمایی سراسری رابطان سازمان‌های دولتی با مشارکت استانداری و دستگاه‌های اجرایی در حوزه امنیت اجتماعی، با بیان این موضوع در دومین گردهمایی سراسری رابطان سازمان‌های دولتی با مشارکت استانداری و دستگاه‌های اجرایی در حوزه امنیت اجتماعی اظهار کرد: همدان جدید دارای بیکاری بسیار کم و رونق اقتصادی زیادی است.

محمدناصر نیکبخت اضافه کرد: سرمایه‌گذاری‌های مناسبی در همدان انجام شده است که ماحصل تلاش‌های صورت گرفته برای جذب سرمایه‌گذار در یک یا ۲ سال آینده برای مردم ملموس و محسوس می‌شود.

وی خاطرنشان کرد: ۶۰۰ واحد از هزار و ۵۰۰ واحد تولیدی همدان پیش از روی کار آمدن دولت تدبیر و امید تعطیل و ۳۰۰ واحد نیز نیمه فعال بودند، همچنین مابقی واحدهای تولیدی و صنعتی با کمتر از ۵۰ درصد ظرفیت فعالیت می‌کردند.

استاندار همدان بیان کرد: هم‌اینک ماهانه بین ۸۰۰ تا یک هزار شغل در همدان ایجاد می‌شود و طبق آمارهای ارائه شده از سوی تأمین اجتماعی امسال تاکنون در همدان ۸ هزار و ۸۵۳ فرصت شغلی ایجاد شده است.

نیکبخت اضافه کرد: آمارهای اشتغال خدشه‌ناپذیرند، چون این ارقام براساس اظهارنظر سطحی تأمین اجتماعی نبوده است، بلکه طبق لیست پرداختی حقوق بیمه کارگران است.

وی بیان کرد: ۵۰۰ نفر بیکار که بیمه بیکاری دریافت می‌کردند نیز امسال مجدد بر سر کار خود بازگشتند که این امر بیانگر اقدامات انجام شده از سوی مسئولان برای کاهش نرخ بیکاری است.

استاندار همدان بیان کرد: شاید برخی افراد اقدام به نقد اقدامات صورت گرفته کرده باشند و بگویند با وجود اشتغال ایجاد شده چرا در هر خانه شاهد ۲ یا ۳ جوان بیکار هستیم؟

نیکبخت گفت: در پاسخ این سؤال باید بیان کرد که با وجود تلاش دولتمردان برای ایجاد فرصت‌های شغلی ولی فراوانی مشکلات موجود موجب کمرنگ جلوه کردن اقدامات صورت گرفته شده است.

وی بیان کرد: با وجود کاهش قیمت نفت و میزان صادرات آن، دولت اقدامات مناسبی برای رفاه و معیشت مردم انجام داده است که برای نمونه دولت در طرح تحول سلامت نگذاشت جیب مردم برای تأمین سلامت خالی شود.

نیکبخت اضافه کرد: اجرای منویات رهبری فرزانه انقلاب در زمینه اقتصاد مقاومتی از اولویت‌های اصلی دولت تدبیر و امید است تا در تکانه‌های اقتصادی بخش‌های تولیدی و اقتصادی آسیب نبینند.

استاندار همدان با قدردانی از تلاش‌های انجام شده برای تأمین امنیت در استان بیان کرد: دیگر دوران بگیر و ببند برای تأمین امنیت به پایان رسیده است و نمی‌توان با این شیوه اقتدار خود را نشان داد.

نیکبخت افزود: هم‌اینک نیروی انتظامی یک نیروی دانش بنیان است و تمامی برنامه‌های این نیروی مقتدر و توانمند، حول پژوهش است.

وی با بیان اینکه در زمینه‌های فرهنگی نیز اقدامات مناسبی در استان انجام شده است، اظهار کرد: استان همدان در امر عفاف و حجاب و رعایت هنجارهای اجتماعی یکی از بهترین استان‌های کشور به شمار می‌رود.

نیکبخت اضافه کرد: پیشینه دینی و فرهنگی، رعایت تمامی اعتقادات دینی و عمل‌گرایی اهالی این منطقه موجب توفیق آن در حوزه‌های مختلف شده است.

رتبه برتر پلیس استان در کشور

در ادامه فرمانده نیروی انتظامی استان همدان گفت: اگرچه سهم پلیس در بحث حجاب و عفاف ۷ درصد است، اما حضور ۱۰۰درصدی دارد.

حاجی‌محمد مهدیان‌نسب با اشاره به افزایش ۳۸ درصدی کشف مواد مخدر در استان نسبت به سال گذشته افزود: در حوزه کشف مواد مخدر صنعتی و سنتی در رتبه چهارم کشور قرار داریم.

وی با بیان اینکه از ۳۰ نقطه حادثه‌خیز استان ۲۶ نقطه اصلاح و مناسب‌سازی شده است، اظهار کرد: استان همدان در این حوزه نیز جایگاه برتر را به خود اختصاص داده است.

فرمانده نیروی انتظامی استان همدان بیان کرد: تصادفات جاده‌ای ۷ درصد و تصادفات شهری ۱۳ درصد کاهش داشته است.

وی از شناسایی ۳۳۰ سایت و وبلاگ با محتوای مجرمانه در پلیس فتای استان خبر داد و افزود: در این حوزه ۷۵ نفر دستگیر شده‌اند.

مهدیان‌نسب یادآوری کرد: در سال جاری در واحدهای مشاوره پلیس به ۳۵ هزار نفر خدمات مشاوره ارائه شد که ۸۵ درصد این پرونده‌ها به صلح و سازش منجر شد.

وی از افزایش ٤ درصدی جرایم خُرد در استان نیز خبر داد و دلیل این امر را رعایت نکردن نکات ایمنی از سوی مردم عنوان کرد.

فرمانده نیروی انتظامی استان با اشاره به اینکه تمام چالش‌ها و مسائل امنیتی و انتظامی استان مورد بررسی دقیق علمی قرار گرفته است، تصریح کرد: ادامه روند موفقیت‌آمیز پلیس نیازمند همکاری و همراهی دستگاه‌های مختلف و فرد فرد احاد جامعه است.

در این گردهمایی یک روزه از رابطان سازمان‌های دولتی و افراد مؤثر در ارتقای امنیت اجتماعی تجلیل شد.

آخرین جلسه مدیریت بحران در سال ۹۳

اعتبارات ابلاغی باید جذب شود

شورای هماهنگی مدیریت بحران استان همدان دیروز با محوریت آمادگی برای برنامه‌های استقبال ایمن در بهار سال پیش‌رو برگزار شد و اینکه قرار بود اعتبار تعیین شده ماده ۱۰ و ۱۲ مدیریت بحران از مرکز برای استان تصویب شود.

معاون عمرانی استاندار همدان از اختصاص ۳۳ میلیارد تومان اعتبار از محل ۱۰ و ۱۲ مدیریت بحران برای استان خبر داد که این اعتبار به نام بخش‌های مختلف بوده و امکان جابجایی وجود ندارد. به گفته محمودرضا عراقی، وزارت کشور سال‌هاست نسبت به تصمیمات تخصیص اعتبار مدیریت بحران اعتراض دارد؛ زیرا اعلام آنها به صورت فرمایشی است و بنده به عنوان جانشین استاندار در این شورا اختیارعمل ندارم.

وی گفت: تکلیف این اعتبار را نوبخت، معاون برنامه‌ریزی رئیس‌جمهور روشن کرده است و نمی‌توانیم اولویت‌ها را ببینیم که وزارت کشور به شدت در حال پیگیری است؛ زیرا در گذشته این موضوع در استان تعیین‌تکلیف می‌شد.

عراقی با توجه به فرارسیدن ایام نوروز ۹٤ گفت: وزارت کشور ۲۱ بند را به استان‌ها ابلاغ کرده است که باید براساس آن واحدهای خدماتی و دستگاه‌های اجرایی، آمادگی کامل را داشته باشند و تمهیدات لازم برای استقبال مناسب فراهم شود.

با توجه به اینکه استان آماده پذیرایی از میهمانان نوروزی است، طبق دستور استاندار، فرمانداران هم به‌ویژه در هفته نخست باید در استان بمانند و موارد را کنترل کنند.

وی با توجه به اینکه در تعطیلات عید فطر امسال مسافران از کمبود سرویس بهداشتی در شهر همدان گلایه داشتند، گفت: هفته آینده اکیپی از سرویس‌های بهداشتی بازدید می‌کنند تا در ایام نوروز دچار مشکل نشویم.

عراقی همچنین از کاهش جدی بارش امسال در استان خبر داد و گفت: با توجه به اینکه در ایام پایانی سال مصرف آب توسط مشترکان افزایش می‌یابد، پس مردم باید صرفه‌جویی لازم را در مصرف آب داشته باشند تا برای سال آینده مشکل کمتری داشته باشیم.

مدیرکل دفتر برنامه‌ریزی و بودجه استانداری همدان هم با توجه به اختصاص اعتبار ماده ۱۰ و ۱۲، بیان کرد: در تنظیم اعتبار این بخش، پیشنهادات هم گرفته می‌شود اما قدرت مانور سلب شده است؛ پول آزادی هم نداریم که تصمیم‌گیری کنیم. البته مخالف آن‌هم هستیم.

به گفته محسن زارعی‌افروخته، در مجموع اعتبار مناسب است اما با نیازهای استان مغایرت دارد. البته پس از پرداخت حقوق و هزینه‌های مورد نیاز و البته با توجه به منابع موجود، اولویت با تخصیص ماده ۱۰ و ۱۲ مدیریت بحران است.

وی برای تخصیص مطلوب اعتبار به‌ویژه رهبری و ریاست‌جمهوری و اضافه شدن آن به اعتبار استان ابراز امیدواری کرد و گفت که عدد مشخص نشده است.

علیمردان طالبی، مدیرکل مدیریت بحران استان از پیش‌بینی ۲۰۳ میلیارد تومان پروژه آمادگی و آموزشی بحران برای سال آینده خبر داد.

ایمن‌سازی ۵۲ نقطه پرحادثه

مدیرکل راه‌وشهرسازی استان هم گفت: ۲۲ راهدارخانه برای ایام نوروز در استان فعالند و تا ۱۵ فروردین‌ماه سال آینده آماده ارائه خدمات به مسافران هستند. همچنین ۵ اکیپ مکانیک و ۱۸ گشت راهداری در ایام نوروز در راه‌های استان حضور دارند.

محمد رودباری از اصلاح و ایمن‌سازی ۵۲ نقطه پرحادثه در استان خبر داد و اینکه رفع نقاط پرحادثه با اعتبارات و امکانات داخلی اداره کل بوده و اعتبار دولتی در این زمینه تخصیص داده نشده است.

افزایش مصرف آب در روستاها

اما مدیرعامل شرکت آبفار استان همدان از ۲ برابر شدن جمعیت روستاهای همدان در ایام نوروز خبر داد و اینکه ۲۰ تانکر برای آبرسانی سیار به روستاهای همدان پیش‌بینی شده است.

حبیب مومیوند با اشاره به اینکه در ایام نوروز بخش قابل توجهی از مسافران به روستاها سفر کرده و در آنجا اقامت دارند، گفت: در این صورت مصرف آب در روستاها افزایش می‌یابد و باید تمهیدات لازم برای تأمین آب آنها اندیشیده شود.

برای این مهم، ۱۰ تانکر آبرسانی سیار برای آبرسانی به روستاها پیش‌بینی شده است، همچنین ۱۰ تانکر متعلق به بخش خصوصی برای آبرسانی سیار در نظر گرفته شده تا در صورت نیاز استفاده کنیم.

کاهش ۳۱ درصدی بارندگی

همچنین مدیرکل هواشناسی همدان در ادامه اظهار کرد: براساس عکس‌های ماهواره‌ای سطح پوشش برف امسال در مقایسه با سال گذشته بسیار کم و حتی اندک است.

عبدالرضا زندی افزود: استان از نظر میزان کمبود بارش امسال نسبت به بلندمدت رتبه ۱۳ و نسبت به سال زراعی گذشته رتبه ۹ را در بین ۳۱ استان کشور به خود اختصاص داده است.

البته با توجه به نبود پوشش برف مناسب برای دوره گرم سال پیش‌بینی کمبود بارش در ماه‌های آینده و افزایش دما، در ماه‌های آینده و تابستان سال ۹٤ با تنش آبی شدید مواجه می‌شویم.

وی همچنین گفت: از ابتدای سال زراعی تاکنون به طور متوسط ۱۵۳ میلیمتر بارش در استان داشته‌ایم که نسبت به سال گذشته ۳۱ درصد (٦۷ میلیمتر) و نسبت به بارش بلندمدت، ۲۲ درصد (٤۲ میلیمتر) کاهش داشته است. زندی همچنین از افزایش دمای استان نسبت به سال گذشته خبر داد.

آماده‌باش ۷۰ آمبولانس در همدان

رئیس مرکز فوریت‌های پزشکی استان در ادامه اظهار کرد: ٤٤ پایگاه شهری و جاده‌ای برای امداد نوروزی در استان همدان پیش‌بینی شده که ۱۸ پایگاه شهری و ۲٦ پایگاه جاده‌ای است.

حبیب معصومی با اعلام اینکه در ایام نوروز ۷۰ آمبولانس در استان همدان آماده ارائه خدمات به مسافران نوروزی هستند، تأکید کرد: یک اتوبوس آمبولانس و یک اتوبوس اتاق عمل نیز برای این ایام در نظر گرفته شده است. همچنین برای ایام نوروز ۲۲ بیمارستان در استان در آماده‌باش کامل هستند.

۳ محور برای فعالیت هلال‌احمر

معاون امداد و نجات جمعیت هلال احمر استان همدان در این شورا گفت: ۲۱ آمبولانس و ۱۰ دستگاه خودرو رهاسازی در ایام نوروز در استان همدان آماده ارائه خدمات موردنیاز به مسافران و مردم هستند.

حسین اشرفی با اشاره به اینکه هلال احمر برای ایام نوروز ۳ محور برای فعالیت‌های خود تعریف کرده است، بیان کرد: پایگاه سلامت جمعیت هلال احمر هم در ورودی شهر همدان کنار میدان فرودگاه مستقر شده و اطلاعات لازم را به مسافران ارائه می‌دهد، همچنین امکان اسکان اضطراری ۵۰۰ نفر در میدان فرودگاه همدان فراهم شده است.

افزایش مصرف سوخت در استان

مدیرعامل شرکت ملی پخش فرآورده‌های نفتی همدان هم اظهار کرد: از ابتدای امسال تا پایان بهمن‌ماه ٤۱٦ میلیون لیتر بنزین در استان همدان مصرف شده که نسبت به سال گذشته ٤ درصد افزایش داشته است.

از ابتدای امسال تاکنون هم ۵٤۷ میلیون لیتر نفت گاز در استان مصرف شده که نسبت به سال گذشته با افزایش یک درصدی مواجه شده‌ایم.

اصغر توفیقی از کاهش ۱۵ درصدی توزیع نفت سفید نسبت به سال گذشته خبر داد و اینکه از ابتدای امسال تاکنون ۵۱ میلیون لیتر نفت سفید در استان توزیع و مصرف شده است. وی همچنین گفت: برای نوروز ۹٤ اکیپ گشت و بازرسی تشکیل شده است که موارد مربوط به مسائل فنی و ارتباطی جایگاه‌های عرضه سوخت را مورد بررسی قرار می‌دهند.

توفیقی ازتصویب ۲ جایگاه سیار برای استان خبر داد و اینکه به دنبال این هستیم تا در ایام نوروز یکی از جایگاه‌ها را در غار علیصدر و یکی دیگر را هم در نهاوند مستقر کنیم تا مردم به راحتی سوخت مورد نیاز را تأمین کنند. پس از ایام نوروز یکی از این جایگاه‌های سیار در بلوار ارم همدان مستقر می‌شود؛ زیرا نبود جایگاه عرضه سوخت یکی از مشکلات اساسی در این منطقه است.

shenide@hamedanpayam.com

شنیده‌ها

۱- طرح جداسازی آب شرب از آب بهداشتی در برخی شهرهای استان در دست مطالعه است. گویا این طرح برای گذر از بحران آب است. گفتنی است در این طرح آب شرب به صورت کارتی و به قیمت هر لیتر ۱۰ تومان به مصرف‌کنندگان فروخته خواهد شد.

۲- در طرح هادی روستاهای استان تجدید نظر می‌شود. گویا دلیل این اقدام پیشگیری از تخریب اراضی کشاورزی در قالب این طرح است. گفتنی است معاونت برنامه‌ریزی و نظارت راهبردی رئیس‌جمهور این طرح را بازبینی خواهد کرد.

۳- میوه‌های چینی و پاکستانی به بازار شب عید استان رسیدند. گویا نارنگی پاکستانی و گلابی و انگور شیری آفریقای جنوبی که به صورت غیرقانونی و بدون قرنطینه بهداشتی وارد کشور شده‌اند، در بازار همدان نیز به فروش می‌رسند. گفتنی است تنها میوه‌های موز و آناناس اجازه ورود قانونی و بهداشتی به کشور دارند و سایر میوه‌ها غیرقانونی و بدون رعایت اصول بهداشتی به کشور وارد شده است.

٤- بازار شب عید همدان هنوز رونق نگرفته است. گویا مردم هنوز تصمیم به خریدهای نوروزی نگرفته‌اند. گفتنی است شلوغی بازار در این روزها بیشتر به جهت تماشای بازار از سوی مردم و نه خرید نوروزی است.

۵- بزودی برخی از مدیران استان تغییر می‌کنند. گویا این تغییرات به نحوی است که مدیران جدید همزمان با سال جدید کار خود را به صورت جدی آغاز خواهند کرد. گفتنی است بخشی از این مدیریت‌ها پست‌های سیاسی نیست و ارتباطی به انتخابات سال ۹٤ ندارد.

یادداشت

آیا پدیده شوم زمین‌خواری برای همیشه در کشور دفن می‌شود

مهدی ناصرنژاد

به دنبال اتفاق‌های ناگواری که سال‌های اخیر در حوزه اقتصادی کشور روی داده و با شدت خود بسیاری از پایه‌های اجتماعی را نیز متزلزل ساخته است، هم‌اینک پرونده زمین‌خواری و اگر زمینی باقی نباشد، کوه‌خواری، پیش روی مسئولان و نهادهای قضایی و اجرایی کشورمان باز شده است.

هنوز داغ رانت‌خواری و سوء استفاده‌های کلان در بازار سکه و ارز، اختلاس‌های چند ۱۰ هزار میلیاردی از منابع بانکی، واگذاری وام‌های بدون بازگشت و چند ۱۰ هزار میلیاردی به شیادان پولی، اختلاس در شرکت‌های بزرگ سرمایه‌گذاری و ده‌ها موارد بزرگ و بزرگتر از حافظه افکار عمومی پاک نشده است که این بار پرونده زمین‌خواری در طیف گسترده‌ای از کشورمان رو شده و بیشتر از عوامل اصلی این تخلف بزرگ، مردم را نگران کرده است که چرا!؟ وقتی مصرف درست یک برگ کاغذ و چند قطره آب و انرژی و لقمه‌ای نان توسط نهادهای فرهنگی و منابع گوناگون در گستره‌های رسانه‌ای کشور تبلیغ می‌شود، پس چگونه است که سرمایه و ثروت‌های ملی و حق نسل‌های آینده از این آب و خاک، چنین بی‌حساب و کتاب و بی‌رحمانه و خودخواهانه، تاراج می‌شود و پول کثیف آن به جیب عده‌ای خاص و از خدا بی‌خبر سرازیر می‌شود.

موضوع زمین‌خواری و اندیشه پیامدهای وحشتناک زیست‌محیطی و ملی این پدیده شوم و نه‌چندان تازه آنچنان عمیق و آزاردهنده است که مقام معظم رهبری، حضرت آیتا... خامنه‌ای نسبت به آن واکنش نشان داده و به مسئولان و دست‌اندرکاران مربوط شدیداً هشدار داده‌اند تا به اولی‌ترین شکل ممکن دست زمین‌خواران را از اراضی ملی و حیاتی کوتاه ساخته و عناصر دخیل در این جرم را شناسایی و مجازات کنند.

تمام مشکلات زیست محیطی و تغییرات شدید اقلیمی در گوشه و کنار کشور و از جمله استان همدان ناشی از دست‌یازی انسان‌های سودجو به طبیعت و بهترین رویشگاه‌های گیاهی،جنگلی، دشت، هامون، رودخانه و تالاب‌هاست.

بارها و بارها در همین روزنامه همدان‌پیام با روش‌های گوناگون گزارش، مصاحبه و یادداشت نسبت به عواقب شوم تخریب منابع طبیعی هشدار داده شده است؛ در حال حاضر نیز روند تخریب منابع طبیعی، باغ‌ها و بهترین زمین‌های قابل کشت در نقاط مختلف استان همدان و بیشتر از همه خود شهر همدان ادامه دارد و اراده منسجمی برای جلوگیری از این حرکت‌های سودجویانه، خودسرانه و غیرعقلانی وجود ندارد. بهترین منابع در حیطه‌های درونی و بیرونی شهرهای بزرگ و کوچک با تغییر کاربری برای ساخت‌وسازهای شهری و صنعتی به دست نابودی سپرده می‌شود و به جای آن کشاورزانی که زمین‌های نزدیک خود را از دست داده‌اند، برای جبران مافات و کشت‌وکار، اراضی مرتعی و رویشگاه‌های طبیعی را تصرف کرده و تغییر کاربری می‌دهند که این یعنی تشدید روند تخریب و همان مصداق معروفی که می‌گوید: «آمدیم ابرو را درست کنیم، زدیم چشم را هم کور کردیم».

به مصداق همین، جرم کوه‌خواری که این روزها بر زبان مسئولان قضایی و اجرایی و نمایندگان مجلس هم هست، آفت به جان مناطق وسیعی از کوهپایه‌ها و بلندی‌های اطراف و اکناف شهر همدان افتاده و علاوه بر نقاط جنوب غرب همدان، نقاط شرقی نیز واقع در کناره‌های جاده چشین و ابرو، یلفان، مزدقینه، حصار (شرق شهرک بهشتی) و نقاط پیرامون و مرتبط با آن در حال تصرف و نابودی است و بدون استثنا تمام ساخت‌وسازها در این نقاط خارج از عرف و ضوابط است.

رئیس کمیسیون اصل ۹۰ مجلس شورای اسلامی (محمدعلی پورمختار، نماینده مردم کبودراهنگ و بهار) اخیراً در این ارتباط به یکی از خبرگزاری‌ها گفته است: «زمین‌خواران برای مسئولان مربوط در استان‌ها کاملاً شناخته شده هستند و با تبانی و هماهنگی با برخی دستگاه‌های اجرایی اقدام می‌کنند.»

وی متذکر شده است که موضوع زمین‌خواری در جلسه‌های مختلف با حضور دستگاه‌ها و وزارتخانه‌ها بررسی شده و کمیسیون اصل ۹۰ از این جلسات به جمع‌بندی نهایی رسیده است.

وی تأکید دارد عوامل اصلی زمین‌خواری در استان‌ها، افراد محدودی هستند که شناسایی‌شده هستند.

امید می‌رود این‌بار در سایه توجه و دستور اکید مقامات بالایی کشور از جمله شخص مقام معظم رهبری، پرونده زمین‌خواری و کوه‌خواری با نتیجه و سرانجام خداپسندانه برای همیشه در کشور بسته شود.

پیام تاریخ، تمدن و فرهنگ مادستان
The Message Of Madestan's History & Civilization & Culture
روزنامه همدان پیام
۳
چهارشنبه ● ۲۰ اسفندماه ۱۳۹۳ ● شماره ۲۳۱۰
خبر
khabar@hamedanpayam.com

اورژانس و کلینیک تخصصی موقوفه ملایر کلنگ‌زنی شد

ملایـر- خبرنگار همدان‌پیـام: کلنگ‌زنی اورژانـس و کلینیک تخصصی موقوفه ملایر در بیمارسـتان امام حسین(ع) با حضور فرماندار ویژه ملایر، نمایندگان مردم ملایر در مجلس و جمعی از مسئولان این شهرستان به زمین زده شد.

علی‌نعمت چهاردولی، نماینده ملایر در خانه ملت در این مراسم با بیان اینکه ملایر از نظر اورژانس و رسیدگی به بیماران با مشکل مواجه بود، گفت: به دلیل فضای محدود بیمارستان امام حسین(ع) ارائه خدمات به بیماران در این مکان قابل امکان نبود و به همین دلیل احداث اورژانس و کلینیک تخصصی را پیگیری کردیم که امیدواریم هر چه سـریع‌تر عملیات اجرایی آن آغاز شـود و به بهره‌برداری برسد.

رئیـس اداره اوقـاف و امور خیریه شهرسـتان ملایر نیز در این مراسـم با اشاره به اینکه ساخت این اورژانس در راستای اجرای نیت واقف بزرگ ملایری مرحوم سیف‌الدوله است، گفت: بنا به وصیت شادروان سیف‌الدوله این اورژانس احداث خواهد شد.

حجت‌الاسـلام مرتضی عزیزی در ادامه افزود: با توجه به اینکه نیت مرحوم سیف‌الدوله احداث بیمارستان ۱۲ تخته بوده و در این مورد سـرانه تخت در ملایر تکمیل شده است؛ لذا تصمیم گرفته شـد برای عمل به نیت واقف و براساس نیاز شهرستان اورژانس تخصصی در این مکان احداث شود.

وی با بیان اینکه اعتبار از محل موقوفه مرحوم سیف‌الدوله خواهد بود، اظهار کرد: این اورژانس در ۲ طبقه با زیربنای ۲ هزار و ۳۰۰ مترمربع ساخته خواهد شد و حدود ۲۵ تا ۳۰ میلیارد ریال اعتبار برای آن در نظر گرفته شده است.

رئیس شـبکه بهداشت و درمان شهرسـتان ملایر نیز با بیان اینکه بیمارسـتان امام حسـین(ع) بزرگترین مرکز تخصصی شهرسـتان اسـت، گفت: این بیمارسـتان مرکز حوادث و سوانح ترافیکی جنوب اسـتان است و بیشترین بار حوادث و سانحه را دارد.

محسن ترکاشـوند در ادامه افزود: با این شـرایط کوچک‌ترین اورژانس را داراسـت و به همین دلیل نیاز به اورژانس و کلینیک تخصصی احسـاس شـد که اقدامات لازم برای احداث ان در دستور کار مسئولان قرار گرفت.

نخستین کلنگ برای توسعه گردشگری زده شد

ساخت هتل ۵ ستاره در همدان

مریم مقدم

ابتدای بلوار کولاب، پیشانی به پیشانی آب‌نمای موزیـکال باغ‌موزه دفاع مقـدس بعدازظهر دیروز حال‌وهـوای دیگری داشـت. برخی از مسـئولان استانی در حوزه گردشـگری پا به پای رسانه‌ها و فعالان گردشـگری آمده بودند تا شـاهد برگزاری مراسـم کلنگ‌زنی نخستین هتل ۵ سـتاره همدان باشـند. هتلی که قرار است سـاخته شود تا حال گردشگری همدان را بهتر کند.

این مراسـم با حضـور معاون عمرانی اسـتاندار، شهردار، تعدادی از اعضای شورای شهر و مدیرکل میـراث فرهنگی، صنایع دسـتی و گردشـگری با همراهی اصحاب رسانه برگزار شد.

به دنبال آغاز روند اجرایی هتل ۵ ستاره همدان در بلوار کولاب، ریحان سروش‌مقدم، مدیرکل میراث فرهنگی صنایع دستی و گردشگری همدان با بیان اینکه هتل ۵ ستاره در همدان از سوی سرمایه‌گذار بخش خصوصـی، عملیات اجرایی خـود را آغاز می‌کنـد، اظهار کرد: این هتل بـا زیربنای ۱۹ هزار مترمربع از امروز روند اجرایی خود را آغاز می‌کند.

وی با بیان اینکه این هتل با ۱۰۰ اتاق طراحی شده است، افزود: استانداردهای هتل ۵ ستاره در این هتل مدنظر قرار گرفته است.

مدیـرکل میـراث فرهنگـی همدان اظهـار کرد: شـهرداری و شورای شـهر معافیت‌های مالیاتی و عوارضی هتل‌های ۵ سـتاره را برای این هتل لحاظ کرده است.

وی با بیان اینکه زمان‌بندی احداث این هتل بستگی به اعتبار هزینه سرمایه‌گذار دارد، افزود: در مجموع باید این پروژه در ۲ سال ساخته شود.

سـروش‌مقدم با بیان اینکه اگر تسهیلاتی مورد نیاز باشـد، کمک می‌کنیم، تصریح کـرد: این هتل باید تمام امکانات رفاهی همچون سونا، جکوزی، تالار پذیرایی، بازارچه صنایع‌دسـتی و فروشگاه داشته باشد.

وی با بیان اینکه این هتل مصوبه کمیسـیون ماده ۵ کارگروه شهرسـازی و معماری استان است، اظهار کرد: مشـاور با نظر میراث فرهنگی و اسـتانداری جانمایی هتل را لحاظ کرده است.

مدیرکل میراث فرهنگی استان همدان با بیان اینکه استانداردسازی هتل‌ها در کشور در حال اجراست، افزود: اسـتان همدان نیز با کارشناسی مشاور وارد مرحله استانداردسازی هتل‌ها شده است.

وی با بیان اینکه با آغاز سـاخت هتل، درجه صادر نمی‌شود، افزود: با پایان کار و استقرار تجهیزات در هتل، درجه‌بندی هتل مشخص و ابلاغ می‌شود.

سـروش‌مقدم با بیان اینکه یک هتل ٤ ستاره نیز در همدان در حال ساخت است، اظهار کرد: با احداث هتل‌های در دسـت سـاخت به رقم‌های خوبی در زمینه هتل در اسـتان خواهیم رسـید و با توسعه گردشـگری می‌توان گفت تحـول اقتصاد جامعه محلی رخ خواهد داد.

پس از بررسـی روند سـرمایه‌گذاری این هتل مطرح شـد غلامرضا شـادی به همراه ۲ برادر دیگـر خود سرمایه‌هایشـان را یکی کرده‌اند تا در جهت توسعه گردشـگری دیاری که در آن هویت و گذشته‌شـان ریشه گرفته است، صرف کنند. در مراسم کلنگ زنی این پروژه غلامرضا شـادی، سـرمایه‌گذار این پروژه در حالی که به خوبـی از کم و زیـاد ظرفیت‌های اسـتان در حوزه گردشـگری باخبر بـود به همدان‌پیام گفت: در اسـتان‌های دیگر هم پیشنهاداتی برای صرف سـرمایه داشـته‌ایم اما دلمان در گروی دیار پـدری بود و مایل بودیم سـرمایه‌ای اگر می‌خواهـد صرف شـود در جهت توسـعه و رونق استان باشد.

می‌دانم که ظرفیت‌های گردشـگری استان مطلوب اسـت اما در حوزه تأسیسـات اقامتی کمبودهایی وجود دارد که اگر برطرف شـود می‌تواند موجب تکاپوی اقتصاد محلی شود.

شـادی در حالی که آینده‌ای روشن را پیش‌روی گردشـگری اسـتان می‌بیند، تأکید کرد: از آنجا که سیاسـت دولت تدبیر و امیـد ارائه طرح‌ها و برنامه‌های منطبق بر توسـعه گردشـگری است می‌توان انتظار داشـت در آینده‌ای نه‌چندان دور با مسـاعد کردن زمینه‌ها برای جذب گردشگر به درآمد و اشـتغالزایی بالایی در آینده دسـت پیدا کنیم.

وی همچنین عنوان کرد: پروژه هتل ۵ ستاره خلیج فـارس در مکانی با زیربنـای ۱۹ هزار مترمربع در مساحت ۱۱ هزار و ۳۸۳ متر به اجرا خواهد درآمد تا بتوانـد نقطه عطفی در جـذب و ارائه خدمات اقامتی و رفاهی به گردشـگران ورودی به اسـتان همدان باشد.

شادی افزود: ۵۷ میلیارد تومان مبلغ سرمایه‌گذاری پیش‌بینی شده در بدو ورود برای اجرای این پروژه در نظر گرفته شده است.

وی همچنین گفـت: از آنجا که طـرح مربوط به هتل‌سازی است منطبق با تمام آیتم‌ها و استانداردهای یک هتل ۵ ستاره با نظارت کارشناسان تهیه و ارائه شده است.

ایـن سـرمایه‌گذار عنـوان کـرد: از آنجـا که ما سرمایه‌گذاران این پروژه دوستداران محیط زیست هستیم ۸۲/۵ درصد از این پروژه را به حفظ فضای سبز اختصاص داده‌ایم.

وی همچنیـن بیان کـرد: از ۲ سـال پیش تاکنون طـرح این پروژه را ارائه داده‌ایم و امروز با حمایت اسـتاندار و مسئولان دیگر اسـتان شاهد برگزاری مراسم کلنگ‌زنی این هتل ۵ ستاره در همدان هستیم و در این راسـتا امیدواریم با پیـش رفتن مطلوب پروژه در آینده‌ای نه‌چندان دور شـاهد تحولی در حوزه اقامت گردشـگری باشیم. هرچند همدان در حال حاضر یکی از اسـتان‌های مطلوب برای سفر گردشگران است.

الووو پیام...

ایمیل ——— mardomi@hamedanpayam.com
پیامک ——— ۱۰۰۰۶۰۶۶

شهرداری و حقوق شهروندی

آپارتمان‌نشـینی سـازوکارهای خودش را دارد. خیلی‌ها با این شـیوه سـکونت خو گرفته‌اند، اما عده‌ای هنوز فرهنگ آپارتمان‌نشـینی را نمی‌دانند و موجب آزار بقیه همسـایگان می‌شوند.

البته اقدامی از سوی شـهرداری و متولیان امر برای جا افتادن این فرهنگ نمی‌بینم و هرچه هسـت زندگی مسالمت‌آمیز و گاهـی پردغدغه و التهاب مـردم در آپارتمان‌های ٦٠ تا ٧٠ متری کوچکتر اسـت. شهرداری و دسـتگاه‌های متولی برای فرهنگ‌سـازی در این زمینه چه زمانی می‌خواهد به صورت جدی عمل کند تا اینقدر شهروندان دچار مشکل نشوند.

» علی از همدان

دیروز با رفتار یکی از رانندگان تاکسـی برخوردم که بسیار جالب بود.

در ابتدا به دیگر رانندگان بد و بی‌راه می‌گفت و بدون حتی یک عذرخواهی، خودرو را در ایستگاه آن‌هم در جای نامناسب به صورت روشن رها کرده و خرید کرد.

وی با خونسـردی حرکت کرد و قیمـت خط را هم که ٤٠٠ تومان است همچون خیلی‌های دیگر ٥٠٠ تومان گرفت.

در هر صورت باید بگویم که ساماندهی رانندگان و گزینش این افراد ضروری اسـت، چون با عموم سروکار دارند. البته بارها شنیده‌ایم که اگر اطلاع داده شود این موضوع پیگیری می‌شود. حداقل می‌گویم تا کمی سبک شوم.

» تماس تلفنی

ارتباط با سرویس خبر
khabar@hamedanpayam.com

گزارش ویژه

مدیرکل حمل‌ونقل و پایانه‌های همدان مطرح کرد:

مرکز مدیریت راه‌های حمل‌ونقل و پایانه‌ها ناظر شبانه‌روزی بر جاده‌ها

مدیـرکل حمل‌ونقـل و پایانه‌های همدان گفـت: ۱۱ دوربین ثبـت تخلـف از ابتدای بهمن‌ماه در مسـیرهای متصل به استان نصب شده است.

نصرت‌ا... حیدری در حاشـیه بازدید خبرنگاران از مرکـز کنتـرل راه‌های اسـتان اظهـار کرد: مرکز کنترل راه‌های اسـتان در راسـتای رسالت سازمان راهداری و حمل‌ونقل جاده‌ای در زمینه هوشمندسازی جاده‌ها، کنترل ترافیک جاده‌ای و تردد وسایل نقلیه در استان‌ها ایجاد شده است.

وی با بیان اینکه برای امکانات این مرکز در سطح جاده‌ها ۲۰ میلیارد ریال هزینه شـده، گفت: این هزینه‌هـا با هدف امنیت جانـی و مالی مردم و کاهش حضور فیزیکی مأموران پلیس در راه‌های استان صرف شده است.

مدیرکل حمل‌ونقل و پایانه‌های همدان افزود: این دوربین‌ها ترافیک جاده‌ای راه‌های اصلی استان را به صورت آنلاین رصد می‌کنند.

وی ادامه داد: این تصاویـر در اختیار راهنمایی و رانندگی، نهادهای نظامی و اطلاعاتی ـ امنیتی قرار داده می‌شود.

که در ایـن مدت به طور متوسـط روزانه ٦٤١ دستگاه وسیله نقلیه از طریق این دوربین‌ها اعمال قانون شده است.

وی از ثبت ۱۵ هـزار و ۹۱ تخلف در بهمن‌ماه سـال جاری خبر داد و گفت: این تخلفات قبل از اعمال قانـون باید با اطلاعات سیسـتم‌های راهنمایـی و رانندگی مطابقت داده شـود و در صـورت تأیید خودرو و پلاک، توسـط اپراتور معاونـت فناوری و اطلاعـات و ارتباطات ناجا ثبت تخلف خواهند شد.

مدیـرکل حمل‌ونقل و پایانه‌های همدان با تأکید بر اینکه این دوربین‌ها دارای سیستم ثبت کنترل سرعت متوسط نیز هسـتند، بیان کرد: ۳ هزار و ۹۸۳ تخلف سـرعت متوسط در بهمن‌ماه اعمال شـده کـه ۱٤۲ تخلف مربوط بـه خودروهای سنگین بوده است.

وی بیشترین سرعت ثبت شـده در بهمن‌ماه را ۲۰٦ کیلومتر بر سـاعت دانسـت و اظهار کرد: موارد این چنینی بلافاصله به راهنمایی و رانندگی اعلام می‌شود تا از تردد اینگونه وسایل نقلیه در نخستین پاسـگاه راهنمایی و انتظامی جلوگیری شود.

حیدری از ورود ٦٦ میلیـون و ٤٩ هزار و ۹۲۸ خودرو از ابتدای سال تا ۱٦ اسفندماه سال جاری به استان خبر داد و گفت: این میزان نسبت به سال گذشته ۲۸ درصد افزایش داشته است.

وی محور همـدان- کوریجـان را پرترددترین محور اسـتان همدان در طول این مدت عنوان و بیان کرد: بیشترین سرعت وسیله نقلیه نیز در این محور ثبت شده است.

مدیرکل حمل‌ونقـل و پایانه‌های همدان با بیان اینکه ۱۵ درصد از ترددهای غیرمجاز ثبت تخلف می‌شوند، اظهار کرد: ۲٤۱ هزار و ٦۹۵ مورد نیز سبقت غیرمجاز ثبت شده است.

وی بـا بیان اینکـه ۲۱ درصـد از خودروهای ورودی به اسـتان سنگین هسـتند، یادآور شد: سیسـتم کنترل هوشـمند در پلیس راه همدان- تهران فعال شده است تا از یک کیلومتری پلیس راه بتوانند خودروها را کنترل کنند.

حیدری گفت: این سیسـتم تا پایان تیرماه سال آینده در پلیس راه همدان- کرمانشـاه نیز ایجاد خواهد شد.

وی افزود: درصدد هسـتیم تمام شبکه راه‌های استان همدان تا ٤ سـال آینده به دوربین کنترل سرعت مجهز شوند.

مسـئول مرکز مدیریت راه‌های استان همدان نیز از نصب دسـتگاه توزین هوشمند وسائط نقلیه بـاری در پلیس راه همدان- کرمانشـاه تا تیرماه سال آینده خبر داد.

سعید کریمی اظهار کرد: دهه فجر امسال نخستین دستگاه توزین هوشمند وسـائط نقلیه باری در پلیس راه همدان- تهران نصب و بهره‌برداری شد.

وی با اشاره به اینکه خریداری تجهیزات و نصب این دستگاه ۷۰۰ میلیون تومان هزینه دارد، افزود: به دنبال این هسـتیم تا دومین دسـتگاه توزین هوشـمند وسـائط نقلیه بـاری را در پلیس راه همدان- کرمانشاه نصب کنیم.

کریمی با بیان اینکه این دسـتگاه‌های هوشمند سـرعت غیرمجاز وسـایل نقلیه را تشـخیص می‌دهند، گفت: رسـالت اصلی دسـتگاه توزین هوشـمند کنترل میزان بار وسـائط نقلیه بوده و در صورت داشـتن اضافه بار هشدارهای لازم را می‌دهد.

وی با اعـلام اینکه نصب دسـتگاه‌های کنترلی هوشمند در راه‌های استان همدان موجب کاهش حضور فیزیکی پلیس در محورها می‌شود، عنوان کرد: به دنبال این هسـتیم تـا تمامی محورهای اسـتان همدان را به سیسـتم‌های ITS جاده‌ای تجهیز کنیم.

مسـئول مرکز مدیریت راه‌های استان همدان با اشـاره به اینکه ۵۷ دستگاه ترددشمار آنلاین در محورهای استان همدان نصب شده است، گفت: این دستگاه‌ها از ابتدای سال تا ۱٦ بهمن‌ماه ورود ۱۵ میلیون و ۸۹۷ هزار و ٤۱۵ خودرو به اسـتان همدان را ثبت کرده‌اند.

وی با اعلام اینکه از این سیستم برای برنامه‌ریزی در سفرهای نوروزی می‌توان بهره برد، اظهار کرد: همچنین این دسـتگاه در ایـن مدت خروج ۱۷ میلیون و ٦٥٤ هزار و ۷۱۱ دستگاه انواع وسائط نقلیه از استان را ثبت کرده است.

کریمی با اشـاره به اینکه کنترل سرعت یکی از دغدغه‌های مهم مسـئولان کشـورهای مختلف محسوب می‌شـود، بیان کرد: از ٤ سیستم برای کنترل و ثبت سـرعت در کشـورهای مختلف اسـتفاده می‌کنند که روزآمدترین و جدیدترین سیسـتم در راه‌های اسـتان همدان به کار گرفته شده است.

وی در پایان با اعلام اینکه دوربین‌های نظارتی و کنترل سرعت قابلیت تصویربرداری مطلوب در شـب را دارند، اظهار کرد: هدف اصلی از نصب و به کارگیری این دوربین‌ها این است تا رانندگان وسائط نقلیه سرعت مجاز را رعایت کنند.

درصدد هسـتیم تمام شـبکه راه‌های استان همـدان تـا ٤ سـال آینده به دوربین کنترل سـرعت مجهز شوند

رئیس بنیاد شهید شهرستان:

همایش پیاده‌روی خانوادگی در بهار برگزار می‌شود

بهار- خبرنگار همدان‌پیام: ۲۲ اسـفندماه به مناسبت روز شهدا، همایش خانوادگی پیاده‌روی در شهرستان بهار برگزار می‌شود.

رئیس بنیاد شهید شهرسـتان بهار در ستاد هماهنگی برنامه‌های روز شهدا، با بیان اینکه شهادت، ایثار و از خود گذشتگی در راه ارزش‌های والای الهی جزو سـنت‌های الهی است، اظهار کرد: فرهنگ ایثار و شهادت ریشه در فرهنگ و تاریخ اسلامی دارد.

زکریا اسدی بیان کرد: فرهنگ از خود گذشتگی و شهادت در راه آرمان‌ها و ارزش‌های مقدس الهی در طول بشریت وجود داشته است که البته از ابتدا، انبیای الهی پیشقراولان این نهضت بوده‌اند.

وی همچنین گفت: در این روز دیدار با خانواده شـهدا، گلباران گلزار شهدا و دیدار با ائمه جمعه و فرماندار، همایش پیاده‌روی، مسابقه اسـب‌دوانی، از برنامه‌های روز شهدا در شهرستان بهار است.

آگهی دعوت از سهامداران
شرکت خدمات مکانیزاسیون گل دشت حاصلخیز روعان (سهامی خاص) به شماره ثبت ۲۹۹ و شناسه ملی ۱۰۸۲۰۰۱۷۷۲۸
بدینوسیله از تمامی سهامداران شرکت فوق دعوت به عمل می‌آید تا در جلسه مجمع عمومی عادی به طور فوق‌العاده و هیأت مدیره حضور به هم رسانند.
دستور جلسه:
انتخاب اعضای هیأت مدیره و بازرسان، نقل و انتقال سهام، پذیرش عضو جدید
زمان تشکیل جلسه: ۹۴/۰۱/۰۳ ساعت ۹ صبح
مکان تشکیل جلسه: همدان کوی استادان ۱۸ متری فجر نبش آزادگان پلاک ۱

آگهی مناقصه عمومی
روز چهارشنبه مورخه: ۱۳۹۳/۱۲/۲۰ — مرحله دوم
شماره مناقصه: ۹۳۰۱۲ — نوبت دوم
شرکت آب و فاضلاب روستائی استان همدان
در نظر دارد از محل اعتبارات عمرانی خود پروژه های ذیل را طبق نقشه و مشخصات مربوطه بر اساس فهرست بهای سال ۱۳۹۳ از طریق برگزاری مناقصه عمومی بصورت یک مرحله ای به پیمانکاران واجد شرایط و دارای تجربه و سوابق کافی و مفید در امور مربوطه که تمایل به همکاری دارند واگذار نماید .
* سایر اطلاعات و جزئیات مربوطه در اسناد مناقصه عمومی درج گردیده است .
- انجام پروژه همسان اجرایی به مبلغ ۳۰درصد مبلغ برآورد هر مناقصه و ارائه اسناد آن به همراه رضایت نامه از بالاترین مقام دستگاه ضروریست.
پیشنهاد دهنده مکلف است معادل مبلغ سپرده را فیش واریزی،اوراق مشارکت و یا ضمانت نامه بانکی معتبر در وجه شرکت آبفار ضمیمه اسناد مناقصه به شرکت تسلیم نماید .
- کلیه واجدین شرایط می توانند از مورخ ۱۳۹۳/۱۲/۱۸ لغایت پایان وقت اداری مورخ ۱۳۹۳/۱۲/۲۳ جهت دریافت اسناد مناقصه به امور قراردادهای شرکت واقع در همدان ، بلوار آیت اله کاشانی ، بلوک یک و همچنین جهت کسب اطلاعات بیشتر به سایت های ذیل مراجعه نمایند .
۱. پایگاه اطلاع رسانی مناقصات کشور: www.iets.mporg.ir
۲. شرکت آب و فاضلاب روستائی استان همدان: www.Abfarhamedan.ir
- شایان ذکر است تهیه اسناد جز از محل فوق الذکر مورد تائید کمیسیون معاملات نمی باشد .
* بدیهی است مهلت تحویل پاکات پیشنهـاد و مدارک به دبـیرخانه شرکت به آدرس فوق از مورخ ۱۳۹۳/۱۲/۲۴ لغایت پایان وقت اداری مورخ۱۳۹۴/۱۱/۱۵ بوده و به پیشنهادات واصله پس از ساعت و تاریخ فوق ترتیب اثر داده نخواهد شد. ضمناً بازگشائی پاکات پیشنهادی در روز یک شنبه مورخ ۱۳۹۴/۱۱/۱۶ راس ساعت ۸:۳۰ صبح در اتاق کمیسیون معاملات این شرکت طبق آدرس مزبور انجام می شود.
الزامیست پیمانکار بر اساس صلاحیت و ظرفیت کاری مورد تائید از مراجع ذیصلاح قیمت پیشنهادی خود را تسلیم که درصورت تخلف ، ضمانت نامه شرکت در مناقصه وی ضبط می گردد .
به پیشنهادات فاقد امضا و مهر ، سپرده ، سپرده های کمتر از میزان مقرر، چک و نظایر آن و همچنین پیشنهادات مشروط ، مخدوش و پیشنهاداتی که خارج از موعد مقرر واصل شود مطلقاً ترتیب اثر داده نخواهد شد .

پروژه	روستا/ مجتمع	شهرستان	مدت اجرا	مبلغ اولیه	شاخص تعدیل	مبلغ‌ضمانتنامه	حداقل رتبه	تهیه مصالح
اجرای‌خط‌پمپاژ و انتقال آب	لامیان	تویسرکان	۸ ماه	۳,۹۱۵,۴۷۱,۳۰۳	ندارد	۱۸,۲۵۰,۰۰۰	۵ آب	پیمانکار

بدون آب ، کتاب زندگی را باید بست
روابط عمومی شرکت آب و فاضلاب روستائی استان همدان

پیام تاریخ، تمدن و فرهنگ مادستان
The Message Of Madestan's History & Civilization & Culture
روزنامه همدان پیام
۴
چهارشنبه ● ۲۰ اسفندماه ۱۳۹۳ ● شماره ۲۳۱۰

siasat@hamedanpayam.com

دولت

آموزش‌وپرورش بذر یادگیری بیفشاند

رئیس‌جمهور در پیامی به نشست تخصصی سوادآموزی مشارکت محور در پرتو اراده ملی و حمایت دولتی گفت: وزارت آموزش‌وپرورش و سازمان نهضت سوادآموزی باید با نگه‌داشت و پرورش انگیزه‌های مشارکت‌جویانه همچنان بذر یادگیری را در جای جای این سرزمین بیفشاند.

به گزارش ایرنا، حجت‌الاسلام والمسلمین حسن روحانی افزود: دولت تدبیر و امید با نگاه به تحول تدریجی در مفهوم سواد به توسعه فرصت‌هایی می‌اندیشد که آحاد جامعه بتوانند به سطحی توانمندساز از مهارت‌های پایه برای تعامل قوی و مؤثر دست یافته و در برابر دگرگونی‌های پرشتاب نقش‌آفرین باشند.

بین‌الملل

هدف ۴۷ سناتور کسب امتیاز سیاسی بود

«جن ساکی»، سخنگوی وزارت امور خارجه آمریکا هدف ۴۷ سناتور جمهوری‌خواه از نوشتن و ارسال نامه به ایران را کسب امتیاز سیاسی دانست.

به گزارش پایگاه اطلاع‌رسانی وزارت خارجه آمریکا، ساکی در ابتدای نشست خبری خودگفت: اکنون موضوع توافق بین کشورها مطرح است؛ یک توافق اجرایی بین ۲ کشور. این نوع از نامه‌ها که به امضای شماری از اعضای کنگره رسیده است، به طور یقین توانایی رئیس‌جمهور و شاخه اجرایی دولت را در ارتباط با مذاکرات کاهش می‌دهد.

خبر

حذف سایه فصل ۷ منشور از سر ایران

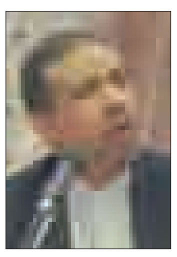

مشاور حقوقی وزارت امور خارجه و عضو تیم مذاکره‌کننده هسته‌ای گفت: اولویت ما رفع سایه فصل ۷ منشور سازمان ملل از سر ایران و خارج شدن پرونده از شورای امنیت است.

به گزارش ایرنا، داوود محمدنیا در همایش جایگاه فناوری هسته‌ای در توسعه علمی و اقتصادی حوزه‌های کشاورزی و منابع طبیعی کشور در دانشگاه تربیت مدرس افزود: اگر این امر محقق نشود هیچ دستاوردی در مذاکرات هسته‌ای نداشته‌ایم و این موضوع بزرگترین هدف در مذاکرات هسته‌ای است که دنبال می‌شود.

خبر

حزب لاریجانی را فرصت می‌دانیم

عضو شورای مرکزی مؤتلفه اسلامی، خبر از رونمایی مدل وحدت اصولگرایان در آینده‌ای نزدیک داد و گفت: تشکیل حزب توسط لاریجانی را یک فرصت برای همگرایی بیشتر در راستای رسیدن به اصولی که به آن متعقدیم می‌دانیم.

کاظم انبارلوئی در گفت‌وگو با مهر، با اشاره به تلاش اصولگرایان برای ایجاد وحدت و همگرایی در جریان اصولگرایی گفت: اصولگرایان پس از توفیق نداشتن در سال ۹۲، به این فکر افتادند که برای ایجاد همگرایی تلاش بیشتری کنند و قطعاً در انتخابات آینده به وحدت و همگرایی خواهیم رسید.

عضو شورای مرکزی مؤتلفه اسلامی افزود: جریان اصولگرایی فعالیت‌ها و گفت‌وگوهایش را در راستای وحدت از مدت‌ها پیش آغاز کرده و به نتایج خوبی رسیده است که بزودی از این نتایج رونمایی می‌شود.

وی در ادامه در پاسخ به این سؤال که موضع جبهه پیروان در مورد تأسیس حزب رهروان توسط لاریجانی چیست؟ گفت: هر ظرفیتی که در جریان اصولگرایی فعال شود، اعم از کنش‌ها و واکنش‌های سیاسی یک رجل، یک حزب و یا گروه سیاسی را یک فرصت برای تحرک و پویایی جریان اصولگرا می‌دانیم.

عضو شورای مرکزی مؤتلفه اسلامی، با بیان اینکه هیچ حزب سیاسی جا را برای فعالیت دیگر احزاب و شخصیت‌های سیاسی تنگ نمی‌کند، تصریح کرد: تشکیل این حزب را یک فرصت می دانیم برای هم‌افزایی بیشتر برای رسیدن به اصولی که به آن معتقدیم. اصولی همچون اعتقاد به قانون اساسی، خط امام و ولایت فقیه که در سایه این هم‌افزایی تحقق می‌یابد.

انبارلوئی، همچنین در پاسخ به این سؤال که آیا با لاریجانی و حزب رهروان برای وحدت در جریان اصولگرایی صحبت شده است، گفت: هر یک از اضلاع به این نتیجه رسیده‌اند که گفت‌وگو، راه رسیدن به همگرایی است؛ بنابراین اصل گفت‌وگو را پذیرفته‌اند. این گفت‌وگوها در سطوح مختلف در جریان است و با اضلاع مختلف اصولگرایی دنبال می‌شود.

برخورد با خودسرها نیازمند عزم حاکمیتی است

یک فعال سیاسی اصلاح‌طلب تأکید کرد: برای برخورد با خودسرها نیاز به عزم حاکمیتی است.

عبدا... ناصری در گفت‌وگو با ایلنا، در خصوص حمله نیروهای خودسر به علی مطهری در شیراز گفت: آنچه به نظر می‌رسد، این است که گویا قرار نیست با خودسری‌ها برخورد شود.

وی با اشاره به رفتارهای نیروهای خودسر اظهار کرد: این نوع اقدامات در دولت اصلاحات نیز صورت می‌گرفت و در آن زمان نیز هم رئیس‌جمهور وقت و هم دولتمردان هشدار می‌دادند که اگر جلوی این اقدامات و خودسری‌ها گرفته نشود، رفتارهای خودسرانه گسترش می‌یابد و دامنه دیگر مسئولان نظام را خواهد گرفت که همین مسأله عاقبت، لاریجانی را هم در ۲۲ بهمن‌ماه ۹۱ گرفتار کرد.

مدیرعامل خبرگزاری جمهوری اسلامی ایران در دولت اصلاحات ادامه داد: به نظر می‌رسد که این خودسری‌ها با همراهی و حمایت‌هایی صورت می‌گیرد و اگر برخی حمایت‌ها و همراهی‌ها نبود، آنها خودسری نمی‌کردند.

ناصری با بیان اینکه مطهری تاوان مواضع حق‌طلبانه و مستقلانه‌اش را می‌دهد، بیان کرد: مطهری نه به خاطر فرزند شهید مطهری بودن، بلکه به دلیل صحبت‌ها و عقایدش مورد تهاجم قرار می‌گیرد. به هر حال وی اصولگرا بودند و برخی مواضع و صحبت‌های او را نمی‌پسندند.

این فعال سیاسی اصلاح‌طلب با اشاره به مسئولیت نیروهای انتظامی و امنیتی برای ایجاد امنیت برای افراد و برنامه‌های مجوزدار، خاطرنشان کرد: با وجود همه این مسائل، شرایط نیروهای خودسر اجازه برخورد با آنها را نمی‌دهد.

آیت‌ا... یزدی، رئیس مجلس خبرگان رهبری شد

آیت‌ا... محمد یزدی با کسب ۴۷ رأی از مجموع ۷۳ رأی مأخوذه به ریاست مجلس خبرگان رهبری انتخاب شد.

به گزارش پایگاه اطلاع رسانی دبیرخانه مجلس خبرگان رهبری، پس از برگزاری انتخابات برای تعیین رئیس مجلس خبرگان رهبری، آیت‌ا... محمد یزدی و آیت‌ا... اکبر هاشمی رفسنجانی به عنوان نامزدهای ریاست مجلس خبرگان رهبری اعلام آمادگی کردند که پس از رأی‌گیری از مجموع ۷۳ رأی مأخوذه آیت‌ا... محمد یزدی حایز ۴۷ رأی شد و به عنوان رئیس جدید مجلس خبرگان رهبری انتخاب شد.

آیت‌ا... محمد یزدی، رئیس جدید مجلس خبرگان رهبری متولد ۱۳۱۰ است، وی پیش از انتخاب به عنوان رئیس مجلس خبرگان رهبری، نایب رئیس دوم و ریاست دبیرخانه این مجلس را برعهده داشت.

وی همچنین عضو شورای نگهبان در دوره‌های دوم، چهارم ، پنجم و ششم بوده است.

رئیس دفتر حضرت امام(ره) در قم، عضو مجلس خبرگان قانون اساسی، عضو هیأت رئیسه مجلس خبرگان رهبری، نماینده مجلس شورای اسلامی، رئیس قوه قضاییه، رئیس دادگاه انقلاب اسلامی قم و باختران، عضو مؤسس و دبیر جامعه مدرسان حوزه علمیه قم، عضو جامعه روحانیت مبارز تهران، امام جمعه موقت تهران، عضو هیأت امنای حوزه علمیه شهید شاه‌آبادی و عضو هیأت امنای دانشگاه فاطمیه قم از دیگر مسئولیت‌های آیت‌ا... یزدی بوده است.

حضور مردم در راهپیمایی ۲۲بهمن مسئولیت همه را سنگین‌تر کرد

نایب رئیس مجلس خبرگان رهبری گفت: عظمت مردم در راهپیمایی ۲۲ بهمن‌ماه مسئولیت همه بخصوص خواص و نخبگان را سنگین‌تر کرد.

به گزارش ایسنا، آیت‌ا... سید محمود هاشمی‌شاهرودی در نطق پیش از دستور هفدهمین اجلاسیه خبرگان رهبری با اشاره به حضور چشمگیر مردم در راهپیمایی ۲۲ بهمن، گفت: عظمت مردم در راهپیمایی ۲۲ بهمن مسئولیت همه بخصوص خواص و نخبگان را سنگین‌تر کرد و باید قدر این ملت را دانست. همه ما در این راه باید به امام(ره) تأسی کنیم که بیش از هر کس این ملت را می‌شناخت و به آنها ایمان داشت.

وی افزود: در برابر این ملت هر کاری جز تلاش بی‌وقفه برای حل مشکلات ناسپاسی است.

وی ادامه داد: قطب‌بندی کردن جامعه و مجادلات بیهوده سیاسی، ناسپاسی مضاعف در حق مردم است. ۲۲ بهمن‌ماه روز نمایش اقتدار ملی بود و برای ما درسی داشت که بارها تجربه کرده‌ایم. باید از حضور پرشور مردم در راهپیمایی ۲۲ بهمن قدردانی کنیم که در بیش از هزار شهر و ۵ هزار روستا با حضور خود، خیابان‌ها را پر کردند.

شاهرودی اضافه کرد: در شهرهای سردسیر با وجود سردی هوا و در خوزستان با وجود ریزگردها و آلودگی مردم بازهم به خیابان‌ها آمدند و هر زبان و بیانی در توصیف و قدردانی از این همه بصیرت ناتوان است. هرچه انسان فکر می‌کند تا کلماتی پیدا کند که بتواند با بیانش این حرکت پرشور مردم را تحسین کند باز هم احساس عجز و ناتوانی می‌کند.

وی در ادامه بیان کرد: راهپیمایی ۲۲ بهمن برای دشمنان ما هم در حکم آزمایش است، چون منتظرند تأثیر توطئه‌های خود را بسنجند و اندازه بگیرند. آنها ۳۶ سال است که منتظرند در اثر تبلیغاتشان حضور مردم در خیابان‌ها کاهش پیدا کند. اما هر سال مردم این راهپیمایی را پرشورتر برگزار می‌کنند و امسال هم به لطف خدا یکصدا در دفاع از استقلال، آزادی، پیشرفت و عدالت فریاد سردادند.

شاهرودی با بیان اینکه حضور مردم یک پیام روشن به دولت‌های زیاده‌خواه مثل آمریکا داد و این پیام در شعار مرگ بر آمریکا برجسته بود، گفت: این واکنش طبیعی ملت ما و هر ملتی است که از تحقیر متنفر است. ملت ما با حضور و حماسه‌آفرینی خود نشان داد که دستش بسته نیست و آمریکا هیچ غلطی نمی‌تواند، بکند.

ظریف: برنده مذاکراتیم

پس از انتخاب رئیس جدید مجلس خبرگان رهبری، محمدجواد ظریف، وزیر امور خارجه کشورمان به عنوان شخصیت مدعو در جلسه از آخرین اخبار تحولات مذاکرات هسته‌ای سخن گفت.

به گزارش ایسنا، وزیر امور خارجه در مقدمه سخنان خود از مقام معظم رهبری به دلیل حمایت‌های معظم‌له از تیم مذاکره‌کننده هسته‌ای قدردانی کرد.

وی در ادامه با اشاره به سیاست‌های دشمنان در قالب اسلام هراسی، ایران هراسی و تقویت گروه‌های تروریستی به نام آزادی، بخشی از ابعاد دیگر سیاست غرب و استکبار جهانی در این راستا را مورد تحلیل و ارزیابی قرار داد.

ظریف افزود: کار دیپلماسی کاهش هزینه هاست؛ بنابراین ما نیز از ابتدای دولت یازدهم با همین هدف اقدامات خود را انجام می‌دهیم.

وزیر امور خارجه با اشاره به نامه ۴۷ سناتور آمریکایی به رهبران کشورمان مبنی بر لغو تمامی توافقات در پایان دوره ریاست جمهوری اوباما گفت: در این نوع نامه‌نگاری که کاری بی‌سابقه و غیردیپلماتیک است در واقع به ما گفته می‌شود که ایالات متحده غیرقابل اعتماد است.

وی ادامه داد: چه مذاکرات به نتیجه برسد و چه نرسد ما برنده هستیم؛ چون سرمایه‌ای که ما در این سال‌ها جمع‌آوری کرده‌ایم عزت و خودباوری است. سرمایه‌ای که قابل پس گرفتن نیست و آمریکایی‌ها و غرب نیز این واقعیت را پذیرفته‌اند.

وزیر امور خارجه خاطرنشان کرد: اما سرمایه غرب، اهرم تحریم و فشار آوردن بر سازمان ملل است که از ابتدای انقلاب و پس از تسخیر لانه جاسوسی آغاز شده است و چیز تازه‌ای علیه ایران نیست.

همایش ملی حقوق و اعتدال با حضور رئیس‌جمهور برگزار می‌شود

همایش ملی حقوق و اعتدال در آینده نزدیک با حضور حجت‌الاسلام والمسلمین حسن روحانی، رئیس‌جمهور برگزار می شود.

به گزارش ایرنا، معاون حقوقی رئیس‌جمهور در نشست هم‌اندیشی حقوق و اعتدال گفت: این نشست مقدمه‌ای است تا اساتید و معاونان حقوقی دستگاه‌ها با بیان نظرات خود راه را برای برگزاری همایش ملی حقوق و اعتدال هموار کنند.

الهام امین‌زاده ادامه داد: نشست هم‌اندیشی حقوق و اعتدال نخستین گام برای نقش‌آفرینی اعتدال در اجرای قانون در محاکم داوری و همچنین وضع قانون در مبادی قانونگذاری است.

معاون حقوقی رئیس‌جمهور با بیان اینکه اعتدال در کلام ائمه(ع) و قرآن هم آمده است، اظهار کرد: آثار اجتماعی اعتدال اتحاد و آرامش است؛ جامعه‌ای که معتدل نباشد محکوم به فروپاشی است.

امین‌زاده خاطرنشان کرد که از ابتدای آغاز به کار دولت تدبیر و امید رئیس‌جمهور همواره بر اعتدال تأکید کرد تا به دور از افراط و تفریط مسیر اعتدال را طی کند و همچنان در انتصاب‌ها نیز سعی کرده است از همه سلایق استفاده کنند تا اعتدال در جامعه به درستی پیاده شود.

نشست هم‌اندیشی حقوق و اعتدال در نوبت صبح و عصر امروز در باشگاه فرهنگی ورزشی نهاد ریاست جمهوری با حضور استادان حقوق، دانشگاه‌ها و معاونان حقوقی دستگاه‌های اجرایی برگزار می‌شود.

جلوگیری از ورود پول‌های کثیف به انتخابات، وظیفه ناظران بر انتخابات

عضو مستعفی حزب کارگزاران، جلوگیری از ورود پول‌های کثیف به انتخابات را وظیفه ناظران بر انتخابات دانست و در خصوص صحبت اکبر ترکان درباره ورود پول‌های کثیف به انتخابات ۹۴ گفت: وقتی چنین چیزی می‌گویند حتماً قاچاقچیان را می‌شناسند. محمد هاشمی در گفت‌وگو با فارس، با اشاره به اظهارات اخیر اکبر ترکان، مشاور ارشد رئیس‌جمهور مبنی بر اینکه نمی‌گذاریم عده‌ای با پول‌های کثیف در سال ۹۴ به پیروزی برسند و هر جا نیاز به افشا باشد، این کار را می‌کنیم، اظهار کرد: پول کثیف در عرف بین‌الملل تعریف دارد و به پول‌هایی که از طریق قمار، مواد مخدر یا قاچاق کالا به دست می‌آید پول کثیف گفته می‌شود.

هاشمی ادامه داد: در کشور ما پدیده قمار وجود ندارد و یا کمتر این مسأله دیده می‌شود، اما در مورد قاچاق و مواد مخدر فراوان است و بارها شنیده‌ایم که به طور مثال ۲۴میلیارد دلار قاچاق کالا در کشور وجود دارد.

رئیس دفتر آیت‌ا... هاشمی رفسنجانی در این‌باره ادامه داد: دولت در مرحله نخست باید شناسایی کند و وقتی چنین چیزی را می‌گویند حتماً قاچاقچیان را می‌شناسند که این موضوع را مطرح کرده‌اند.

وی تأکید کرد: در بحث انتخابات عمل به قانون مبتنی بر اخلاق حایز اهمیت است و لازمه یک انتخابات سالم و جلوگیری از ورود پول‌های کثیف به انتخابات، تقویت نظارت بر انتخابات است و باید به همه کاندیداها یک نوع نگاه اعتدالی وجود داشته باشد.

خبر

مسئولان انتظامی و کشوری پاسخگویی اتفاقات شیراز باشند

یک فعال سیاسی اصلاح‌طلب با اشاره به اتفاقات رخ داده در شیراز گفت: مسئولان کشوری و انتظامی باید پاسخگوی مردم و کلیت نظام در اتفاقات رخ داده در شیراز باشند.

جهانبخش خانجانی در گفت وگو با ایلنا، درباره حمله نیروهای خودسر به علی مطهری در شیراز گفت: مسئولان کشوری و انتظامی به‌ویژه در استان فارس باید پاسخگوی این حادثه باشند.

وی افزود: در شرایطی که امروز کشور ما هرچه بیشتر به آرامش و امنیت نیاز دارد، این اقدامات نیروهای خودسر در لباس مردم, به هم زننده اصل فضای آرامش در کشور است.

این عضو حزب کارگزاران بیان کرد: امروز برای همه آشکار شده است که این افراد به اصطلاح خودسر, وابسته به کدام افراد و جریان‌ها هستند.

خانجانی بیان کرد: در حالی که دولت درصدد است در راستای شعارها خود، فضای آرام و امنی در جامعه ایجاد کند، برخی از افراد که این نوع حرکات رویه آنها در تمام دولت‌ها بوده است، سعی می‌کنند فضا را تنگ‌تر کنند.

وی گفت: اگر این گروه‌ها یک نگاه منطقی و صحیح داشتند، درک می‌کردند که می‌توان بدون فشارهای نابهنجار هم به اهداف خود دست یابند.

این فعال سیاسی اصلاح‌طلب ادامه داد: این نوع فشارها نشان می‌دهد که برخلاف در دست داشتن ابزارهای تبلیغاتی، تفکر آنها مورد اقبال مردمی نیست و مردم خود، به خوبی بسیاری از موضوعات را تحلیل می‌کنند، بنابراین این نیروهای خودسر در واکنش به درک درست مردم، این نوع فشارها و برخوردها را ایجاد می‌کنند.

این عضو شورای مرکزی حزب کارگزاران خاطرنشان کرد: دولت باید تلاش کند حتماً این موضوعات را پیگیری و بررسی کند؛ زیرا با توجه به انتخابات سال آینده که باید فضای امن و سالمی جهت هرچه بهتر برگزار شدن انتخابات وجود داشته باشد، اینگونه حوادث که یک نماینده مجلس شواری اسلامی امنیت ندارد، می‌تواند به فضای سیاسی کشور آسیب بسیاری بزنند.

نایب رئیس فراکسیون اصولگرایان رهروان ولایت مجلس:

جایگاه خبرگان رهبری در قانون اساسی بسیار رفیع است

نایب رئیس فراکسیون اصولگرایان رهروان ولایت مجلس، با بیان اینکه جایگاه خبرگان رهبری در قانون اساسی بسیار رفیع است، گفت: با توجه به سوابق مدیریتی آیت‌ا... یزدی، قطعاً باید شاهد استفاده از این تجارب در این نهاد باشیم.

بهروز نعمتی در گفت‌وگو با خانه ملت، انتخاب آیت‌ا... محمد یزدی به عنوان رئیس مجلس خبرگان رهبری را مثبت ارزیابی و بیان کرد: قطعاً مجلس خبرگان دارای جایگاه بسیار بالایی قرار دارد، از این رو ریاست بر این نهاد اهمیت ویژه‌ای دارد، از طرف دیگر با توجه به سوابق مدیریتی آیت‌ا... یزدی، قطعاً باید شاهد استفاده از این تجارب در این نهاد باشیم.

نماینده مردم اسدآباد در مجلس شورای اسلامی، در تشریح سوابق آیت‌ا... یزدی، رئیس جدید مجلس خبرگان رهبری، گفت: عضویت در شورای نگهبان در دوره‌های دوم، چهارم ، پنجم و ششم، رئیس دفتر حضرت امام(ره) در قم، عضو مجلس خبرگان قانون اساسی، عضو هیأت رئیسه مجلس خبرگان رهبری، نماینده مجلس شورای اسلامی، رئیس قوه قضاییه، رئیس دادگاه انقلاب اسلامی قم و باختران، عضو مؤسس و دبیر جامعه مدرسین حوزه علمیه قم، عضو جامعه روحانیت مبارز تهران، امام جمعه موقت تهران، عضو هیأت امنای حوزه علمیه شهید شاه آبادی و عضو هیأت امنای دانشگاه فاطمیه قم از دیگر مسئولیت‌های آیت ا... یزدی بوده است.

آگهی حصر وراثت

بهمن جاذب دارای شناسنامه شماره ۱۱۴۵۹ به شرح دادخواست به کلاسه ۳۶۳-۹۳ش۱۱۲ح از این حوزه درخواست گواهی حصر وراثت نموده و چنین توضیح داده که شادروان احمد جاذب به شناسنامه شماره ۸۱۶۹ در تاریخ ۹۳/۱۲/۰۷در اقامتگاه دائمی خود بدرود زندگی گفته ورثه آن مرحوم منحصر است به: ۱-خانم رقیه کریمی به شماره شناسنامه ۵۶۴۸ متولد ۱۳۳۰ فرزند غلامعلی همسر متوفی ۲- بهمن جاذب به شماره شناسنامه۱۱۴۵۹ متولد۱۳۵۵ فرزند احمد فرزند متوفی ۳-بهنام جاذب به شماره شناسنامه۱۲۷۴ متولد۱۳۶۶ فرزند احمد فرزند متوفی ۴-نسرین جاذب به شماره شناسنامه۱۰۲۸۲ متولد۱۳۵۱ فرزند احمد فرزند متوفی ۵-سهیلا جاذب به شماره شناسنامه۴۱ متولد۱۳۴۸ فرزند احمد فرزند متوفی ۶-طاهره جاذب به شماره شناسنامه۱۱۴۵۸ متولد۱۳۵۲ فرزند احمد فرزند متوفی اینک با انجام تشریفات مقدماتی درخواست مزبور را در یک نوبت آگهی می‌نماید تا هر کسی اعتراضی دارد و یا وصیتنامه از متوفی نزد او باشد از تاریخ نشر نخستین آگهی ظرف یک ماه تقدیم دارد والا گواهی صادر خواهد شد.

رئیس شعبه ۱۱۲ شورای حل اختلاف لالجین

آگهی حصر وراثت

آقای جهانگیر افسری دارای شناسنامه شماره ۹۵۳۷ به شرح دادخواست به کلاسه ۹۳/۳۷۰ش۱۱۲ح از این حوزه درخواست گواهی حصر وراثت نموده و چنین توضیح داده که شادروان اقدس خوش‌خلق به شناسنامه شماره ۷۲ در تاریخ ۹۲/۱۲/۰۷در اقامتگاه دائمی خود بدرود زندگی گفته ورثه آن مرحوم منحصر است به: ۱-علی افسری به شماره شناسنامه۹۵۳۶ متولد۱۳۴۷ فرزند حبیبا... فرزند متوفی ۲-جهانگیر افسری به شماره شناسنامه۹۵۳۷ متولد۱۳۴۸ فرزند حبیبا... فرزند متوفی ۳-فرشته افسری به شماره شناسنامه۹۵۳۸ متولد۱۳۴۹ فرزند حبیبا... فرزند متوفی ۴-منصوره افسری به شماره شناسنامه۳۶ متولد۱۳۳۴ فرزند حبیبا... فرزند متوفی ۵-اکرم افسری به شماره شناسنامه۶۴۴۳ متولد۱۳۳۶ فرزند حبیبا... فرزند متوفی ۶-اعظم افسری به شماره شناسنامه۱۸ متولد۱۳۳۹ فرزند حبیبا... فرزند متوفی اینک با انجام تشریفات مقدماتی درخواست مزبور را در یک نوبت آگهی می‌نماید تا هر کسی اعتراضی دارد و یا وصیتنامه از متوفی نزد او باشد از تاریخ نشر نخستین آگهی ظرف یک ماه تقدیم دارد والا گواهی صادر خواهد شد.

رئیس شعبه ۱۱۲ شورای حل اختلاف لالجین

آگهی تحدید حدود اختصاصی حوزه شهرستان نهاوند

با استناد مادتین ۱۴ و ۱۵ قانون ثبت اسناد و املاک کشور تحدید حدود قسمتی از بخش دو شهرستان نهاوند بنا به درخواست آقامحمد زکیان کولیوند- آقاعلی محمد زکیان کولیوند جهت اطلاع عموم آگهی می‌گردد. قسمتی از پلاک ۱۵ اصلی بخش دو ثبت نهاوند واقع در روستای بابارستم برابر کلاسه ۰۰۲۶۶-۰۰۴۱۲ جمعاً ششدانگ بالمناصفه (دارای یک ملک) می‌باشند تاریخ تحدید حدود فوق روز شنبه ۱۳۹۴/۰۱/۲۹ ساعت ۱۰ الی ۱۱ می‌باشد لذا مراتب به موجب ماده ۱۴ و ۱۵ قانون ثبت به صاحبان و مجاورین پلاک فوق‌الذکر به وسیله این آگهی اعلام می‌شود روز و ساعت مقرر در آگهی در محل وقوع ملک حضور به هم رسانند چنانچه هر یک از صاحبان املاک یا نماینده قانونی آنها در موقع تحدید حدود حاضر نباشد تحدید حدود به عمل آمده واخواهی طبق قانون ثبت به حدود و حقوق ارتفاقی رقبات مورد تحدید تا یک ماه بعد از تحدید حدود از طریق اداره ثبت اسناد و املاک نهاوند پذیرفته می شود. (مالف ۶۵۹۰)

تاریخ انتشار چهارشنبه: ۱۳۹۳/۱۲/۲۰

شهبازی- رئیس اداره ثبت اسناد و املاک نهاوند

آگهی حصر وراثت

آقای مجید تابایلر فرزند علیمراد دارای شناسنامه شماره ۹۰ متولد ۱۳۵۳ به شرح دادخواست به کلاسه ۹۳۰۸۰۱-۹۳ح۱۲۱ از این حوزه درخواست گواهی حصر وراثت نموده و چنین توضیح داده که شادروان علیمراد تابایلر فرزند علی‌قربان به شناسنامه شماره ۱۴۹ متولد ۱۳۲۷ در تاریخ ۹۳/۱۲/۰۱در اقامتگاه دائمی خود بدرود زندگی گفته ورثه آن مرحوم منحصر است به: پنج فرزند چهار پسر یک دختر و یک همسر دائمی ولاغیر ۱- زهرا مرادی معروف فرزند علی‌مراد به شماره شناسنامه ۳۴۸۳ صادره از همدان متولد ۱۳۳۳ همسر متوفی ۲- مجید تابایلر فرزند علیمراد به شماره شناسنامه ۹۰ صادره از همدان متولد۱۳۵۳، پسر متوفی ۳-مهدی تابایلر فرزند علی‌مراد به شماره شناسنامه ۸۳۹۲ صادره از همدان متولد۱۳۵۷، پسر متوفی ۴-جواد تابایلر فرزند علی‌مراد به شماره شناسنامه ۲۸۲۹ صادره از همدان متولد۱۳۶۳، پسر متوفی ۵-روحا... تابایلر فرزند علی‌مراد به شماره شناسنامه ۹۳۴ صادره از همدان متولد۱۳۵۹، پسر متوفی ۶-اکرم تابایلر فرزند علی‌مراد به شماره شناسنامه ۷۰۶ صادره از همدان متولد۱۳۵۴، دختر متوفی ۷- ام‌لیلا ترکمان دهنوی فرزند حاجی علی به شماره شناسنامه ۲۵۰ صادره از ملایر متولد ۱۲۹۹ مادر متوفی اینک با انجام تشریفات مقدماتی درخواست مزبور را در یک نوبت آگهی می‌نماید تا هر کسی اعتراضی دارد و یا وصیتنامه از متوفی نزد او باشد از تاریخ نشر نخستین آگهی ظرف یک ماه تقدیم دارد والا گواهی صادر خواهد شد. (مالف ۶۶۲۰)

قاضی حوزه ۱۲۱ شورای حل اختلاف همدان

اداره ثبت اسناد و املاک نهاوند

هیأت موضوع قانون تعیین تکلیف وضعیت ثبتی اراضی و ساختمان‌های فاقد سند رسمی

آگهی موضوع ماده ۳ قانون و ماده ۱۳ آیین‌نامه قانون تعیین تکلیف وضعیت ثبتی و اراضی و ساختمان‌های فاقد سند رسمی

برابر رأی شماره ۱۳۹۳۶۰۳۲۶۰۰۵۰۰۲۴۰۵ مورخ ۱۳۹۳/۰۵/۲۱هیأت اول/ دوم موضوع قانون تعیین تکلیف وضعیت ثبتی اراضی و ساختمان‌های فاقد سند رسمی مستقر در واحد ثبتی نهاوند تصرفات مالکانه بلامعارض متقاضی عبدالخالق علی‌بخشی فرزند حجت‌اله به شماره شناسنامه ۳۱ شماره ملی ۳۹۶۲۷۴۷۸۷۷ صادره از نهاوند در ششدانگ یک باب ساختمان تجاری مسکونی به مساحت ۲۵۷/۶۹ مترمربع پلاک ۸۳ فرعی از یک اصلی بخش ۲ نهاوند واقع در نهاوند، گلزرد، خیابان اصلی نزدیک نانوایی سنگکی خریداری از مالک رسمی آقای امین علی‌بخشی محرز گردیده است. لذا به منظور اطلاع عموم مراتب در دو نوبت به فاصله ۱۵ روز آگهی می‌شود، در صورتی که اشخاص نسبت به صدور سند مالکیت متقاضی اعتراضی داشته باشند می‌توانند از تاریخ انتشار اولین آگهی به مدت دو ماه اعتراض خود را به این اداره تسلیم و پس از اخذ رسید، ظرف مدت یک ماه از تاریخ تسلیم اعتراض، دادخواست خود را به مراجع قضایی تقدیم نمایند. بدیهی است در صورت انقضای مدت مذکور و عدم وصول اعتراض طبق مقررات سند مالکیت صادر خواهد شد.(مالف ۶۳۰۰)

تاریخ انتشار نوبت اول: ۱۳۹۳/۱۲/۰۵ تاریخ انتشار نوبت دوم: ۱۳۹۳/۱۲/۲۰

شهبازی- رئیس اداره ثبت اسناد و املاک نهاوند

آگهی حصر وراثت

بهمن جاذب دارای شناسنامه شماره ۱۱۴۵۹ به شرح دادخواست به کلاسه۳۶۳-۹۳ش۱۱۲ح از این حوزه درخواست گواهی حصر وراثت نموده و چنین توضیح داده که شادروان احمد جاذب به شناسنامه شماره ۸۱۶۹ در تاریخ ۹۳/۱۲/۰۷در اقامتگاه دائمی خود بدرود زندگی گفته ورثه آن مرحوم منحصر است به:۱-خانم رقیه کریمی به شماره شناسنامه ۵۶۴۸ متولد ۱۳۳۰ فرزند غلامعلی همسر متوفی ۲- بهمن جاذب به شماره شناسنامه۱۱۴۵۹ متولد۱۳۵۵ فرزند احمد فرزند متوفی ۳-بهنام جاذب به شماره شناسنامه۱۲۷۴ متولد۱۳۶۶ فرزند احمد فرزند متوفی ۴-نسرین جاذب به شماره شناسنامه۱۰۲۸۲ متولد۱۳۵۱ فرزند احمد فرزند متوفی ۵-سهیلا جاذب به شماره شناسنامه۴۱ متولد۱۳۴۸ فرزند احمد فرزند متوفی ۶-طاهره جاذب به شماره شناسنامه۱۱۴۵۸ متولد۱۳۵۲ فرزند احمد فرزند متوفی اینک با انجام تشریفات مقدماتی درخواست مزبور را در یک نوبت آگهی می‌نماید تا هر کسی اعتراضی دارد و یا وصیتنامه از متوفی نزد او باشد از تاریخ نشر نخستین آگهی ظرف یک ماه تقدیم دارد والا گواهی صادر خواهد شد.

رئیس شعبه ۱۱۲ شورای حل اختلاف لالجین

اداره ثبت اسناد و املاک حوزه ثبت ملک کبودراهنگ

هیات موضوع قانون تعیین تکلیف وضعیت ثبتی اراضی و ساختمان‌های فاقد سند رسمی

آگهی موضوع ماده ۳ قانون و ماده ۱۳ آیین‌نامه قانون تعیین تکلیف وضعیت ثبتی و اراضی و ساختمان‌های فاقد سند رسمی

برابر رأی شماره ۱۳۹۳۶۰۳۲۶۰۰۲۰۰۰۹۱۱ مورخه ۱۳۹۳/۱۱/۲۹ هیأت اول موضوع قانون تعیین تکلیف وضعیت ثبتی اراضی و ساختمان‌های فاقد سند رسمی مستقر در واحد ثبتی حوزه ثبت ملک کبودراهنگ تصرفات مالکانه بلامعارض متقاضی آقای عزتا... اسدی فرزند رحمتا... به شماره شناسنامه ۴۱۳ صادره از گل‌تپه در یک قطعه زمین مزروعی به مساحت ۴۰۱۷۸۹/۸۷ مترمربع پلاک ۳۵۵ فرعی از ۳۲۹ اصلی واقع در بخش ۴ همدان روستای قهورد علیا خریداری از مالک رسمی آقای محمدعلی خسروی محرز گردیده است.

لذا به منظور اطلاع عموم مراتب در دو نوبت به فاصله ۱۵ روز آگهی می‌شود، در صورتی که اشخاص نسبت به صدور سند مالکیت متقاضی اعتراضی داشته باشند می‌توانند از تاریخ انتشار اولین آگهی به مدت دو ماه اعتراض خود را به این اداره تسلیم و پس از اخذ رسید، ظرف مدت یک ماه از تاریخ تسلیم اعتراض، دادخواست خود را به مراجع قضایی تقدیم نمایند. بدیهی است در صورت انقضای مدت مذکور و عدم وصول اعتراض طبق مقررات سند مالکیت صادر خواهد شد.

تاریخ انتشار نوبت اول: ۱۳۹۳/۱۲/۰۵ تاریخ انتشار نوبت دوم: ۱۳۹۳/۱۲/۲۰

قدیر یوسفی‌نیا، رئیس ثبت اسناد و املاک کبودراهنگ

اداره ثبت اسناد و املاک حوزه ثبت ملک کبودراهنگ

هیات موضوع قانون تعیین تکلیف وضعیت ثبتی اراضی و ساختمان‌های فاقد سند رسمی

آگهی موضوع ماده ۳ قانون و ماده ۱۳ آیین‌نامه قانون تعیین تکلیف وضعیت ثبتی و اراضی و ساختمان‌های فاقد سند رسمی

برابر رأی شماره ۱۳۹۳۶۰۳۲۶۰۰۲۰۰۰۹۱۲ مورخه ۱۳۹۳/۱۱/۲۹ هیأت اول موضوع قانون تعیین تکلیف وضعیت ثبتی اراضی و ساختمان‌های فاقد سند رسمی مستقر در واحد ثبتی حوزه ثبت ملک کبودراهنگ تصرفات مالکانه بلامعارض متقاضی آقای سید حبیبا... حسینی‌تبار فرزند سید محمود به شماره شناسنامه ۲ صادره از کبودراهنگ در یک قطعه زمین مزروعی به مساحت ۷۵۸۳۲/۰۶ مترمربع پلاک ۵۱۶ فرعی از ۲۴۴ اصلی واقع در بخش ۴ همدان روستای طاسران خریداری از مالک رسمی آقای سید محمود پیل‌افکن محرز گردیده است. لذا به منظور اطلاع عموم مراتب در دو نوبت به فاصله ۱۵ روز آگهی می‌شود، در صورتی که اشخاص نسبت به صدور سند مالکیت متقاضی اعتراضی داشته باشند می‌توانند از تاریخ انتشار اولین آگهی به مدت دو ماه اعتراض خود را به این اداره تسلیم و پس از اخذ رسید، ظرف مدت یک ماه از تاریخ تسلیم اعتراض، دادخواست خود را به مراجع قضایی تقدیم نمایند. بدیهی است در صورت انقضای مدت مذکور و عدم وصول اعتراض طبق مقررات سند مالکیت صادر خواهد شد.

تاریخ انتشار نوبت اول: ۱۳۹۳/۱۲/۰۵ تاریخ انتشار نوبت دوم: ۱۳۹۳/۱۲/۲۰

قدیر یوسفی‌نیا، رئیس ثبت اسناد و املاک کبودراهنگ

اداره ثبت اسناد و املاک حوزه ثبت ملک کبودراهنگ

هیات موضوع قانون تعیین تکلیف وضعیت ثبتی اراضی و ساختمان‌های فاقد سند رسمی

آگهی موضوع ماده ۳ قانون و ماده ۱۳ آیین‌نامه قانون تعیین تکلیف وضعیت ثبتی و اراضی و ساختمان‌های فاقد سند رسمی

برابر رأی شماره ۱۳۹۳۶۰۳۲۶۰۰۲۰۰۰۸۸۰ مورخه ۱۳۹۳/۱۱/۱۵ هیأت اول موضوع قانون تعیین تکلیف وضعیت ثبتی اراضی و ساختمان‌های فاقد سند رسمی مستقر در واحد ثبتی حوزه ثبت ملک کبودراهنگ تصرفات مالکانه بلامعارض متقاضی آقای علی اشرف نیکوفربد فرزند عبدا... به شماره شناسنامه ۹۲۷ صادره از گل‌تپه در یک قطعه زمین مزروعی به مساحت ۲۲۴۷۳/۸۹ مترمربع پلاک ۱۰۱۲ فرعی از ۲۶۹ اصلی واقع در بخش ۴ همدان گل‌تپه خریداری از مالکین رسمی آقایان نبی‌ا... نیکوفرید و عبدا... شریف خو محرز گردیده است.

لذا به منظور اطلاع عموم مراتب در دو نوبت به فاصله ۱۵ روز آگهی می‌شود، در صورتی که اشخاص نسبت به صدور سند مالکیت متقاضی اعتراضی داشته باشند می‌توانند از تاریخ انتشار اولین آگهی به مدت دو ماه اعتراض خود را به این اداره تسلیم و پس از اخذ رسید، ظرف مدت یک ماه از تاریخ تسلیم اعتراض، دادخواست خود را به مرجع قضایی تقدیم نمایند. بدیهی است در صورت انقضای مدت مذکور و عدم وصول اعتراض طبق مقررات سند مالکیت صادر خواهد شد.

تاریخ انتشار نوبت اول: ۱۳۹۳/۱۲/۰۵

تاریخ انتشار نوبت دوم: ۱۳۹۳/۱۲/۲۰

قدیر یوسفی‌نیا، رئیس ثبت اسناد و املاک کبودراهنگ

پیام تاریخ، تمدن و فرهنگ مادستان
The Message Of Madestan's History & Civilization & Culture
روزنامه همدان پیام
۵
چهارشنبه ● ۲۰ اسفندماه ۱۳۹۳ ● شماره ۲۳۱۰
مادستان
madestan@hamedanpayam.com

معاون حقوقی وزارت بهداشت تأکید کرد

افزایش رشته‌های دانشکده پرستاری ملایر

باید رشته‌های دانشکده پرستاری ملایر ارتقا یابد تا به سطوح بالاتری از نظر جذب دانشجو در رشته‌های علوم پزشکی دست پیدا کنیم.

معاون حقوقی وزارت بهداشت، درمان و آموزش پزشکی در بازدید از بخش‌های مختلف بیمارستان امام حسین(ع) ملایر با بیان اینکه ملایر با داشتن ۳۰۰ هزار نفر جمعیت دارای توانمندی‌های فراوانی در بخش‌های مختلف است، گفت: از همه این ظرفیت‌ها به ویژه در بخش درمان باید استفاده مناسبی شود.

به گزارش فارس، طاهر موهبتی زیرساخت‌ها و استانداردهای بخش درمان در ملایر را مناسب ارزیابی کرد و افزود: تاکنون نیز اقدامات خوبی با همکاری نمایندگان و مسئولان شهرستان در این بخش انجام شده است.

وی با بیان اینکه تبیین مشکلات برای نمایندگان مجلس راهگشاست، بیان کرد: نمایندگان هر شهرستان باید با پیگیری‌ها مشکلات بخش درمان را به مسئولان وزارتخانه منتقل کنند تا نسبت به رفع آن اقدام شود.

نماینده مردم ملایر در مجلس هم هدف از برگزاری این جلسه را بررسی وضعیت بهداشت و درمان شهرستان ملایر دانست.

احمد آریایی‌نژاد، بر ضرورت افزایش تعداد رشته‌های دانشکده پرستاری ملایر در آینده نزدیک و ارتقای دانشکده به دانشگاه علوم پزشکی ملایر تأکید کرد.

دیگر نماینده مردم ملایر در خانه ملت هم با اشاره به مشکلات و کمبود تجهیزات پزشکی در ملایر اظهار کرد: در این زمینه تاکنون پیگیری‌های زیادی انجام شده است.

علی‌نعمت چهاردولی اختصاص آمبولانس، خریداری دستگاه سونوگرافی، رفع کمبود تجهیزات بیمارستان‌های امام حسین(ع) و مهر، فعال کردن کلینیک‌های تخصصی و جذب نیرو در بخش درمان را خواستار شد.

خبر

۷۰۰ میلیارد ریال برای تکمیل کریدور شمالی رزن نیاز است

برای بهره‌برداری از کریدور شمالی شهرستان رزن، ۷۰۰ میلیارد ریال اعتبار نیاز است.

فرماندار رزن در گفت‌وگو با ایرنا گفت: طرح زیربنایی کریدور شمالی رزن به طول ۸۱ کیلومتر از منطقه اصله شهرستان فامنین آغاز شد و تا کبودراهنگ ادامه دارد.

فتحعلی حسینی با بیان اینکه این طرح هم‌اکنون ۵۵ درصد پیشرفت فیزیکی دارد، اضافه کرد: براساس بررسی‌های صورت گرفته ۳۰۰ میلیارد ریال تاکنون برای این طرح هزینه شده است.

حسینی با اشاره به اینکه امسال تنها ۱۰۰ میلیارد ریال به این طرح اختصاص یافت، افزود: در صورت تأمین اعتبار مورد نیاز در کمتر از یکسال این طرح بهره‌برداری می‌شود.

وی کارکرد این طرح را ایجاد مسیری ایمن برای شاغلان حوزه حمل‌ونقل، توسعه گردشگری، ایجاد فضای کسب‌وکار و رونق سرمایه‌گذار و خروج رزن از بن‌بست دانست.

سرکشی از ۶۷۰ خانواده شهید در همدان

امسال در راستای بزرگداشت روز شهدا از ۶۷۰ خانواده شهید سرکشی خواهد شد.

رئیس بنیاد شهید شهرستان همدان در جلسه هماهنگی برنامه‌های ۲۲ اسفندماه گفت: به فرمان تاریخی رهبر کبیر انقلاب، بنیاد شهید ۲۲ اسفندماه تأسیس شد که این روز به عنوان روز شهدا نامگذاری شده است.

به گزارش فارس، مجید صفدریان افزود: باید تلاش کنیم با استفاده از ظرفیت‌های موجود شهیدان را بیشتر معرفی کرده و از آنها تقدیر کنیم.

وی ادامه داد: هدف از تعیین روز شهدا زنده نگه‌داشتن یاد و خاطره شهدا، گسترش فرهنگ ایثار و شهادت و شناساندن و نهادینه کردن این روز است.

صفدریان بیان کرد: روز ۲۲ اسفندماه برنامه‌های متعدد و متنوعی در سراسر کشور با محوریت بنیاد شهید و با همکاری و مشارکت دستگاه‌های اجرایی برگزار خواهد شد.

ساخت ۶۰ درصد از مبلمان مورد نیاز کشور در ملایر

در حال حاضر نزدیک به ۵ هزار واحد منبت کاری و دیگر واحدهای تکمیلی مانند نجاری، رنگ کاری، رویه کوبی و... در شهرستان ملایر مشغول به فعالیت هستند.

رئیس انجمن مبل و منبت ملایر در گفت‌وگو با ایسنا گفت: شهرستان بیش از ۵۰ سال است که در زمینه منبت و تولید مبلمان سابقه دارد و رفته‌رفته دیگر صنایع تکمیلی مانند رنگ‌کاری، نجاری مبل استیل، رویه‌کوبی و ایجاد نمایشگاه‌های عرضه مبل و منبت رو به افزایش گذاشته است.

ناصر قنبرگنبدی با اشاره به اینکه ملایر، پایتخت مبل و منبت ایران زمین است، اظهار کرد: این حرفه جوانان بسیاری را در این رشته شغلی مشغول به کار کرده است و خانوارهای بسیاری از این طریق امرار معاش می‌کنند.

وی ادامه داد: ملایر نزدیک به ۶۰ درصد از مبلمان مورد نیاز کشور را تأمین می‌کند و چند سال است که برای داشتن انسجام و انجمن فعال تلاش کرده‌ایم که با حمایت اتاق بازرگانی استان و همت نمایندگی اتاق بازرگانی شهرستان ملایر در دی‌ماه سال جاری انجمن تولید و صادرکنندگان مبل و منبت شهرستان تأسیس شد و هم‌اکنون درحال عضوپذیری و پیگیری دیگر مراحل قانونی آن هستیم.

قنبرگنبدی از همه دست‌اندرکاران این صنعت خواستار پیوستن به انجمن برای شکوفایی و صادرات و افزایش توان اقتصادی شهرستان و ایجاد نمایشگاه دائمی عرضه مبلمان در شهرستان شد.

۲۵ اسفند همزمان با سراسر کشور برگزار می‌شود

مانور آماده باش ستاد خدمات سفر در نهاوند

■ گیان مقصد گردشگری آماده میزبانی نوروز

۲۵ اسفندماه همزمان با سراسر کشور، دستگاه‌های اجرایی عضو ستاد خدمات نوروزی در نهاوند نیز مقابل فرمانداری این شهرستان مانور آماده‌باش خواهند داد.

این خبر را فرماندار نهاوند در ستاد خدمات سفر این شهرستان اعلام کرد و از دستگاه‌های اجرایی خواست تا شهر را برای استقبال از مسافران نوروزی آماده کنند.

ایجاد بازارچه‌های سوغات در شهر و عرضه صنایع دستی و همچنین معرفی ظرفیت‌های نهاوند از جمله برنامه‌هایی است که قرار است نوروز در نهاوند اجرا شود.

فرماندار نهاوند در این نشست با تأکید بر اینکه زیباسازی شهری و ایجاد فضایی دلنشین برای میهمانان نوروزی در شهرستانی که قابلیت‌ها و ظرفیت‌های بسیاری برای جذب گردشگر دارد، یک مزیت و ضرورت مهم به شمار می‌آید، از شهرداران نهاوند، فیروزان، گیان و برزول خواست تا نسبت به زیباسازی و رنگ‌آمیزی ساختمان‌های مخروبه و یا بلااستفاده در شهرها اقدام کنند.

امامعلی عبدالملکی همچنین با اعلام اینکه تاکنون در سایر ورودی‌های شهر اقدامات خوبی توسط شهرداری نهاوند انجام شده است، بر تأمین روشنایی و ساماندهی ورودی شهر از سمت بروجرد نیز تأکید کرد و گفت: خیابان‌های شهر به یک آسفالت‌گذاری اساسی نیاز دارد.

وی همچنین با تأکید بر افزایش تعداد کشیک‌های داروخانه‌ها و شیفت‌های نانوایی‌ها در شهر برای ایام نوروز، اظهار کرد: شهرداری‌ها، نمایندگی میراث فرهنگی، فوریت‌های پزشکی، بیمارستان‌ها، مراکز بهداشتی درمانی در شهرها و روستاها، هلال احمر، بانک‌ها، آموزش‌وپرورش و دستگاه‌هایی که به نحوی با ارائه خدمات به شهروندان و مسافران در ارتباط هستند باید در ایام تعطیلات به صورت شبانه‌روز آمادگی ارائه خدمات را داشته باشند.

عبدالملکی از اداره راه‌وشهرسازی خواست که نسبت به پاک‌سازی زباله و نخاله‌های ساختمانی در هر ۳ ورودی و خروجی نهاوند که در خارج از حریم شهر نهاوند قرار دارد تا قبل از فرا رسیدن تعطیلات اقدام کند.

وی از مدیر فرهنگ و ارشاد اسلامی شهرستان نیز خواست تا نسبت به درج ونصب پیام‌های فرهنگی در شهر اقدام کند.

همچنین از نیروهای انتظامی در شهرستان نیز خواست با تدابیر امنیتی، مانند سال‌های گذشته برای مدیریت وضعیت آخرین چهارشنبه سال اقدام کند تا شاهد حوادث ناگوار در این شب نباشیم.

گیان، آماده میزبانی نوروز

سراب گیان، با آن درختان زیبا و فضایی بکر، بزرگترین جنگل طبیعی غرب کشور را در خود پرورش داده است. حالا این طبیعت بکر، مقصد گردشگری در شهرستان شده است.

این طبیعت خاص، در ۲ سوی مسیر دسترسی آن جنگل‌های قدیم زاگرس چشم‌انداز فوق‌العاده زیبایی از کوه، جنگل و دشت‌های وسیع و جاده‌ای دلنواز را در ضلع غربی مسیر به نمایش گذاشته است، با اقداماتی که برای ساماندهی و تجهیز آن شد، امسال این جاذبه توریستی میهمانان بسیاری را پذیرا خواهد بود؛ بنابراین برای ماندگاری این میهمانان و ارائه خدمات برای میزبانی چندهزاری گردشگران در این سراب، اقدامات قابل توجهی اجرا شده است.

شهردار گیان در ادامه این نشست با بیان اینکه امسال نیز به نسبت سال‌های گذشته مسافران و میهمانان نوروزی بسیاری از این شگفتی دیدن خواهند کرد از مهیا بودن سراب برای این میزبانی خبر داد.

ورودی سراب با نرخ گذشته

هوشنگ کیانی میزان ورودی این سراب را باتوجه به مصوبه شورای شهر که ۱۰ هزارتومان اعلام شده است به دلیل افزایش مسافران نوروزی همان مبلغ ۳ هزار تومان که در سال گذشته گرفته می‌شده است، بیان کرد.

وی، هزینه ساماندهی و تجهیز سراب را در سال جاری برای ساماندهی و ارائه خدمات مطلوب به میهمانان و مسافرانی که از سراب گیان نهاوند بازدید می‌کنند بیش از ۲ میلیارد تومان اعلام کرد که بیش از ۱/۵ میلیارد تومان توسط استاندار همدان و مابقی آن توسط میراث فرهنگی و شهرداری گیان هزینه شده است. درآمد شهرداری گیان در سال گذشته از محل پرداخت عوارض ورودی ۹۱ میلیون تومان بوده است در شرایطی که ۲۵۰ میلیون تومان هزینه این شهرداری در سراب بوده است.

اجرای هزار متر آب‌کشی تا پایان سال در سراب

شهردار گیان با بیان اینکه طول سراب گیان نهاوند بیش از ۲ هزار و ۵۰۰ متر است و اینکه از این رقم تاکنون ۷۰۰ متر آن به لوله‌کشی آب شرب مجهز شده است، گفت: برای ۱۰۰۰ متر دیگر قرارداد اجرای آن با پیمانکار بسته شده است و تا پایان سال اجرا خواهد شد.

هوشنگ کیانی همچنین خرید سطل زباله مکانیکی، نصب ۱۲ صافی در مسیر رودخانه آب سراب برای جمع‌آوری زباله داخل آب، احداث پارکینگ، احداث بلوار، رنگ‌آمیزی و افتتاح بازارچه از دیگر اقدامات انجام شده در سراب گیان برای ارائه خدمات مطلوب به میهمانان و مسافران نوروزی است.

وی با بیان اینکه با کمک استاندار همدان و فرماندار نهاوند مشکل سیستم روشنایی و آنتن‌دهی تلفن همراه در این سراب به طور کامل برطرف شده است.

بخشدار مرکزی کبودراهنگ معرفی شد

کبودراهنگ- اکرم حمیدی- خبرنگار همدان‌پیام: در شورای اداری شهرستان کبودراهنگ از یدا... ابراهیم‌خانی قدردانی و محمود نوروزی به جای وی به عنوان بخشدار مرکزی معرفی شد.

مدیرکل سیاسی و انتخابات استانداری همدان در این شورا گفت: از بخشدار جدید انتظار داریم که یک مدیریت عملی و نگاه علمی داشته باشد تا دچار روزمرگی نشود؛ زیرا روزمرگی برخی از مدیران موجب آسیب‌های بزرگی در جامعه شده است.

به گفته ابوالقاسم الماسی، کشور ما به دلیل برخی سوءمدیریت‌ها و دشمنی‌های دشمنان دچار مشکلاتی هم بوده و هست؛ بنابراین مردم و دولت باید با یکدیگر ارتباط قوی داشته باشند و با همت و تلاش برای رفع این مشکلات تلاش کنند.

در ادامه همچنین نماینده مردم بهار و کبودراهنگ در مجلس شورای اسلامی اظهار کرد: باید برای توسعه و پیشرفت روستاها تلاش شود تا ماندگاری مردم در روستاها حفظ شود؛ بنابراین بخشدار باید با روستاییان تعامل و ارتباط تنگاتنگی داشته باشد و مسئولیتی که بر دوش اوست را به نحو احسن انجام دهد.

محمدعلی پورمختار افزود: مأموریت بسیار مهمی بر عهده بخشدار مرکزی جدید گذاشته شده است؛ زیرا هم به لحاظ جمعیتی و هم به لحاظ تعداد روستاها و پراکندگی و ظرفیت بالای این بخش، توقع این است که وقت زیادی را برای حل مشکلات این بخش قرار دهد.

فرماندار کبودراهنگ در ادامه گفت: ما مأمور دولت و خادم نظام هستیم، پس تا می‌توانیم باید برای رضای خداوند متعال به مردم خدمت کنیم. البته امیدواریم بتوانیم خدمتگزار مردم باشیم و برای توسعه و پیشرفت گام‌های مثبتی برداریم.

احسان قنبری افزود: بخشدار سابق مرکزی کسی بود که با تلاش‌های بی‌وقفه خود صادقانه به مردم این بخش خدمت کرد و از بخشدار جدید هم انتظار داریم که تمام نیرو و توان خود را برای خدمت بیشتر و بهتر به مردمان این بخش به کار گیرد و از هیچ تلاشی برای پیشرفت بخش مرکزی دریغ نکند.

فرمانده سپاه بهار:

اعزام هزار و ۸۰۰ بهاری به مناطق جنگی

بهار- خبرنگار همدان‌پیام: امسال از شهرستان بهار هزار و ۸۰۰ نفر در ۲ مرحله به مناطق جنگی اعزام شدند که در ۲۹ اسفند نیز تا سوم فروردین‌ماه ۲۶۰ نفر اعزام خواهند شد.

فرمانده سپاه ناحیه بهار در جلسه هماهنگ و پشتیبانی کاروان‌های راهیان‌نور، نگهداشتن فرهنگ دفاع و شهادت را برای آینده نظام اسلامی ضروری خواند و گفت: راهیان نور توانسته در طول سال‌های گذشته نسل‌های جوان را با این فرهنگ آشنا کند.

غلامرضا رجبی، توجه به سلامت، بهداشت و امنیت کاروان راهیان نور را ضروری و مهم دانست و بیان کرد: اردوهای راهیان نور بسیج شدن در برابر جنگ فرهنگی دشمن و انتقال رشادت‌ها و دلاورمردی‌ها به نسل‌های سوم و چهارم است.

معاون فرماندار بهار هم راهیان نور را بهترین حرکت فرهنگی در راستای ترویج فرهنگ دفاع مقدس خواند و گفت: دوران دفاع مقدس بهترین راه‌گشا برای نسلهای پس از جنگ است.

علی‌اکبر سلطانی‌راد اظهار کرد: نسل جوان جامعه باید با فرهنگ جهاد و دفاع آشنایی یابند تا از گزند فرهنگ‌های بیگانه در امان باشند.

وی افزود: رزمندگان با تمام توان در مقابل زورگویان جهان ایستادند و اجازه ندادند که یک وجب از خاک میهن به تصرف دشمن درآید پس ما باید همواره از رزمندگان آن دوران الگو بگیریم و تابع ولایت فقیه باشیم؛ زیرا پیشرفت ایران در تمام عرصه‌ها به برکت ولایت فقیه است.

خبر

جشنواره جابربن‌حیان در کبودراهنگ گشایش یافت

کبودراهنگ- خبرنگار همدان‌پیام: تقویت باورهای دانش‌آموزان و شکل‌گیری توانایی‌ها نسبت به دانایی دانش‌آموزان از اهداف جشنواره جابربن‌حیان است.

معاون آموزش ابتدایی آموزش‌وپرورش همدان در مراسم افتتاح طرح جابربن‌حیان دانش‌آموزی گفت: ریشه تمام کارهای بزرگ، ماندگار و علمی از جرقه‌های ساده و کوچک آغاز می‌شود که این طرح خلاقیت، نوآوری و ابتکار دانش‌آموزان را در راستای دانایی آنها توانمند می‌کند که این دانایی همراه با توانایی خواهد بود.

به گفته حسین بهرامی‌نوید، منتخبان شهرستانی در جشنواره استانی اردیبهشت‌ماه ۹۴ حضور خواهند داشت و منتخبان استانی به مراحل کشوری راه خواهند یافت که از کارهای برتر به جشنواره‌های بزرگتر، چون جشنواره خوارزمی راه پیدا می‌کنند که گاهی بسیاری از این طرح‌ها به مراحل تولید و کشوری و... می‌رسد.

همچنین رئیس آموزش‌وپرورش کبودراهنگ گفت: این جشنواره در راستای توانمندسازی دانش‌آموزان و تؤام‌سازی دانایی و توانایی است که بیش از ۹۰ درصد مدارس شهرستان با محوریت طراحی ساخت و علوم آزمایشگاهی در این جشنواره شرکت کردند.

رضا عسگری افزود: بیش از ۳۰۰ اثر (گروهی و فردی) در موضوعات مختلف به دبیرخانه جشنواره ارسال شده است که پس از داوری و کارشناسی ٤ اثر برتر به مرحله استانی راه یافته است.

رئیس صنعت، معدن و تجارت شهرستان بهار؛

نمایشگاه بهاره در شهر بهار آغاز به کار کرد

بهار- خبرنگار همدان‌پیام: نمایشگاه بهاره در شهر بهار با هدف عرضه مستقیم کالا و تنظیم بازار آغاز به کار کرد.

رئیس صنعت، معدن و تجارت شهرستان بهار در گفت‌وگویی با همدان‌پیام گفت: در این نمایشگاه تمامی اجناس ۲۰ درصد زیر قیمت بازار عرضه می‌شود.

کامران زنگنه با بیان اینکه هدف اصلی از برگزاری نمایشگاه بهاره کمک به تأمین مایحتاج شب عید مردم است، اظهار کرد: مردم می‌توانند اجناس مورد نیاز خود را در این نمایشگاه با قیمت و کیفیت مناسب تهیه کنند.

وی با اشاره به اینکه نمایشگاه بهاره در سالن «امیرالمؤمنین» شهر بهار از ۱۵ ماه جاری آغاز به کار کرده است، افزود: در این نمایشگاه که تا ۲۵ اسفندماه دایر است در ۵۰ غرفه به مراجعه‌کنندگان کالا ارائه می‌شود.

زنگنه ادامه داد: آجیل، مواد غذایی، خشکبار، پوشاک، مبلمان و اقلام با نرخ مصوب که شامل گوشت، مرغ و برنج است در این نمایشگاه با قیمت و کیفیت مناسب به متقاضیان ارائه می‌شود.

بهره‌برداری از ۳۷۹ هکتار طرح توسعه جنگلی در فارسبان

نهاوند- خبرنگار همدان‌پیام: در سومین روز از هفته منابع طبیعی، طرح صیانت از جنگل‌های زاگرس و توسعه مناطق جنگلی در ۳۷۹ هکتار از اراضی منطقه فارسبان به بهره‌برداری رسید.

فرماندار شهر نهاوند در این مراسم با بیان اینکه نهاوند از نظر سرانه فضای سبز و جنگل رتبه نخست را در استان دارد، گفت: با توجه به بیابانی شدن مراتع، بیابان‌زایی و نیز وجود ریزگردها، توسعه مناطق جنگلی از جمله ضروریات زندگی است و نباید تنها به آن به دیده تفریح و تفنن نگاه کرد.

امامعلی عبدالملکی، اعتبار هزینه شده برای توسعه جنگل در منطقه فارسبان را ۱۵۰ میلیون تومان دانست و افزود: ۵ کیلومتر کمربند حفاظتی نیز که با اعتبار ۲۲ میلیون تومان در منطقه فارسبان احداث شده است از جمله اقدامات بدیع منابع طبیعی در حفظ و توسعه طبیعت این شهرستان است.

کدبانو

کارشناس تغذیه: مصرف ماست در مسافرت فراموش نشود

استفاده از ماست همراه با غذا به‌ویژه در مسافرت‌ها که احتمال آلودگی مواد غذایی وجود دارد می‌تواند از ابتلای افراد به عفونت‌های روده‌ای جلوگیری کند.

کارشناس نظارت بر مواد غذایی دانشگاه علوم پزشکی همدان در گفت‌وگو با ایرنا گفت: مصرف ماست همراه با غذا در کنار تأمین کلسیم بدن می‌تواند احتمال عفونت‌های روده‌ای را کاهش دهد.

ماریا قادری افزود: ماست معده را تقویت و به هضم غذا کمک می‌کند و از رشد میکروب‌ها در روده‌ها جلوگیری کرده و در درمان اسهال نیز مؤثر است.

وی اضافه کرد: ماست با خنثی‌سازی برخی ترکیبات مضر صفراوی، از تحریک جدار روده‌ها می‌کاهد و احتمال بروز سرطان روده را کاهش می‌دهد.

قادری بیان کرد: کلسیم موجود در ماست نیز مانع رشد بی‌رویه سلول‌های پوششی روده بزرگ می‌شود و بررسی‌ها نشان داده است افرادی که کلسیم بیشتری مصرف می‌کنند، سرطان روده در آنها کمتر است.

این کارشناس با اشاره به اینکه محدود کردن مصرف شیر و مواد لبنی زمینه‌ساز کمبود کلسیم و پوکی استخوان است، گفت: شیر و فراورده‌های لبنی از مواد مغذی هستند که تأمین آن برای بدن ضروری است و مصرف آنها نباید فراموش شود.

قادری افزود: از مصرف شیر، کره، سرشیر، کشک و پنیر محلی غیرپاستوریزه باید خودداری کرد؛ زیرا مصرف محصولات غیرپاستوریزه خطر ابتلا به تب مالت و مسمومیت‌های غذایی را افزایش می‌دهد.

وی ادامه داد: پیشنهاد می‌شود به جای نوشابه‌های گازدار که حاوی مقادیر قابل توجهی شکر هستند از دوغ‌های پاستوریزه و کم‌نمک به عنوان نوشیدنی همراه با غذا استفاده شود تا در کنار تأمین کلسیم بدن از فواید آن نیز بهره‌مند شد.

عکس و مکث

بدون شرح

خاک‌باغچه را برای ساختمان‌سازی می‌برند!

عکس: همدان‌پیام

» فرهنگسازی همدان پیام

پیام تاریخ، تمدن و فرهنگ مادستان
The Message Of Madestan's History & Civilization & Culture
روزنامه همدان پیام
۶
چهارشنبه ● ۲۰ اسفندماه ۱۳۹۳ ● شماره ۲۳۱۰
فرهنگ و ادب
farhang@hamedanpayam.com

«جیرجیر برف تو را خبر می‌دهد» برگزار می‌شود

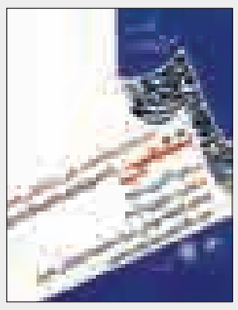

ششمین برنامه عصر شعر زمستانه با عنوان «جیرجیر برف تو را خبر می‌دهد» ۲۲ اسفندماه در تالار فجر برگزار خواهد شـــد. به گزارش همدان‌پیام، این عصر شعر که هرساله در اواسط زمستان برگزار می‌شد و امسال به دلیل تعدد جشنواره‌ها در استان به عقب افتاده است، به همت انجمن ادبی شهید آوینی همدان برگزار می‌شـــود. در این مراسم شاعران برگزیده از سطح استان به شعرخوانی خواهند پرداخت. حامیان عصر شعر نیز معاونت اجتماعی، فرهنگی و گردشگری شهرداری و فرهنگسرای مهر هستند. عصر شعر زمستانه انجمن ادبی شهید آوینی همدان ۲۲ اسفندماه ۹۳ از ساعت ۱۴ و ۴۵ دقیقه در تالار فجر واقع در آرامگاه بوعلی‌سینا با حضور شاعران و هنرمندان استان برگزار می‌شود.

برپایی نمایشگاه عکس در حوزه هنری همدان

به مناسبت ایام سوگواری حضرت فاطمه زهرا(س) تعدادی عکس عاشورایی به روی دیوار رفته‌است. به گزارش روابط عمومی حوزه هنری استان همدان، در این نمایشگاه تعداد ۲۵ عکس با موضوع عاشورا از آثار فرنوش امینی، از فعالان خانه عکاسان حوزه هنری استان همدان، در معرض دید علاقه‌مندان قرار گرفته است. علاقه‌مندان می‌توانند تا پایان هفته از ساعت ۹ تا ۱۳ و ۱۵ تا ۱۷ با مراجعه به نگارخانه حوزه هنری استان واقع در ابتدای خیابان شریعتی، روبه‌روی بانک صادرات مرکزی، بن‌بست زرین، به تماشای این آثار بیایند. گفتنی است، این نمایشگاه صدونودونهمین نمایشگاه پیاپی و هفدهمین نمایشگاه در سال ۹۳ است که به همت واحد هنرهای تجسمی حوزه هنری استان همدان برگزار شده‌است.

گفتگو با پژوهشگر عرصه شعر

ادبیات امروز پفکی شده است

■ توحیدی‌امین اشعار شعرای گمنام و معاصر همدان را گرداوری می‌کند

◄ اعظم اسلامی‌خواه

وقتی که آمد قیافه‌ای متین و آرام داشـــت، کیف دستی نســـبتاً بزرگی دستش بود، بر روی نزدیک‌ترین صندلی که دور میز بزرگ وســـط اتاق تحریریه قرار داشت، نشست. هنوز ساعت ٤ نشده بود، ســـردبیر هم بود. اعضای تحریریه همه مشـــغول کار بودند. خـــودش را محمود توحیدی‌امین متخلص به (متـــا) معرفی کرد. با اینکه او را نمی‌شناختند همه با روی باز استقبال کردند. کیفش را روی میز گذاشـــت و کتابی از داخل آن درآورد.

«دیوان طوطی همدانی»، مجموعه شعرهای پدر مرحومش میرزا ابوالحسن توحیدی‌امین متخلص به طوطی عارفی، که به اهتمام خودش به چاپ رســـیده بود. کتاب مجموعـــه غزلیات «صابر و پروین همدنی» را هم از کیفش بیرون آورد. حرفی نمی‌زد ما هم با اشتیاق کتاب‌ها را نگاه می‌کردیم. ایـــن کتاب هم به همت خـــودش جمع‌آوری و به چاپ رســـیده بود. «دیوان ریاض همدانی»، غزلیات و قصاید میرزا جعفر ریاض‌همدانی (از مفاخر همدانی دوره قاجار) کتاب دیگری بود که معرفی کرد.

پس از آن «دیـــوان غمام همدانـــی»، مجموعه شعرهای محمد یوســـف‌زاده متخلص به «غمام» را روی میز گذاشـــت. ما هم عنوان کتاب‌ها را نگاه می‌کردیم، شعرهایشـــان را می‌خواندیم؛ نام بعضی‌ها را شنیده بودیم ولی کتابی از آنها ندیده بودیم.

کتاب «محفل شیرین سخنان»، با مقدمه پروفسور سید حسن امین که با عنوان مشاعره جمع‌آوری کرده است.

«ســـروده‌های عرفانی طوطی همدانی» هم کتاب دیگری بود که روی میز گذاشت.

«سفینه ســـخن»، مجموعه‌ای از سخنان کوتاه و اشعار انتخابی او هم آخرین کتابی بود که معرفی کـــرد. روی همه این کتاب‌ها نـــام گردآورنده «محمود توحیدی‌امین» درج شده بود.

سردبیر با شوخی گفت: «حاجی این کیف است یا کتابخانه؟!»

وی از سال ۱۳۸٤ و پس از بازنشستگی کتاب‌هایی که گردآوری کرده را آغاز به چاپ کرده است. مدرک لیســـانس جامعه‌شناسی و فوق‌دیپلم برق دارد. معلم بوده و تا قبل از بازنشســـتگی دنبال علاقه‌هایـــی که همـــان جمع‌آوری شـــعرهای شـــاعرانی که دیوانشان چاپ نشده است و یا به نظر خودش با مشـــکلات زیادی منتشر شده‌اند، بوده اســـت و پس از بازنشســـتگی یکی پس از دیگری ۲٤ جلد کتاب شـــعر از شاعران قدیمی به چاپ رسانده است. نخستین صحبتش درباره نحوه جمع‌آوری شعرهای میرزا علی‌اکبر همدانی متخلص به پروین بود. می‌گفت: «کاغذهایی که شـــعرهایش را در آن نوشته به وسیله یک عطار برای بســـته‌بندی ادویه‌جات استفاده می‌شد که متوجه این موضوع شدیم و در سال ۱۳۲۹ توسط دوســـتم، عباس زندی، باقی‌مانده آنها خریداری کردیم و با زحمت بسیار ویرایش و برای چاپ آماده کردیم.»

در ادامه بخشـــی از صحبت‌های وی با اعضای تحریریه همدان‌پیام را می‌خوانیم.

چند سال اســـت که در این کار هستید و شعر می‌گویید؟

از ١٤ سالگی. چون پدرم عارف، ادیب و شاعر بوده من هم با این فضا انس گرفتم.

چرا وزن و قافیه بیشتر این شعرها شبیه هم هستند؟

ریاض در دوران امیرکبیر و صابر، پروین و طوطی هـــم در یک دوره می‌زیســـته‌اند. به هـــر حال این موضوع به دلیل ویژگی‌های ســـبک شـــعری دوره خود شـــان است. ولی تمام اصول در شـــعرها رعایت شـــده است.

آیا پدرتان که سبک شعری‌اش عراقی بود شاعران جدید را قبول داشت؟

بله. بیابان شعر وسیع است. شعر چه نو و چه کهنه باشد باید یک بار فرهنگی داشته و در خدمت مردم باشد.

مضمـــون شـــعرهای شـــاعرانی کـــه کتاب‌هایشان اینجاست، چیست؟

اجتماعی نیستند؛ بلکه عرفانی و تغزلند.

پس بـــه اینها هـــم نقد وارد اســـت که شعرهایشان مردمی نیست؟

حداقـــل به ضرر مـــردم هم شـــعر نگفته‌اند. ما هر کاری کـــه می‌کنیم اگر ســـودی برای مـــردم ندارد حداقل بایـــد به جامعه آرامش ببخشـــد. این همه مشـــکلات و بیماری از کجا نشأت می‌گیرد؟ ما باید تـــلاش کنیم با شعرهایمان به مردم آرامش بدهیم.

آیـــا شـــاعران امروز این موضوع را رعایت می‌کنند؟

در ادعا بله، ولی در عمل نه. البته قبلاً هم شـــاعران به بهانه مردم چیزهایی ســـر هـــم می‌کرده‌اند، ولی شـــعرهایی مثل شـــعرهای حافظ کـــه مربوط به ۸۰۰ ســـال پیش اســـت، همه‌فهم است و هنوز هم می‌خوانیم و لذت می‌بریم، بزرگان درباره‌اش حرف می‌زننـــد؛ اما در حال حاضر ادبیاتی که به خورد ما می‌دهند همان پفک اســـت که ظاهر دارد ولی بار ندارد.

همه این شاعران فوت شده‌اند و آخرین نفر هـــم طوطی بـــوده که در ســـال ۱۳٦٦ مرحوم شـــده است؛ آیا شاعران امروز همدان توانسته‌اند خود را با فضای شعری آنها مرتبط کنند؟

انجمن‌های ثنایی و مفتون در تهران پربار هستند و تعدادی از شاعران مقیم همدان هم به این انجمن‌ها می‌آیند.

آیا شـــاعران جدید دیدگاه شعری و ادبی شما و پیشکسوتان دیگر را قبول دارند؟

نه آنها ما را نفی می‌کنند و نه ما آنها را.

همدانی‌ها این کتاب‌ها را چقدر می‌شناسد؟

این کتاب‌ها را نمی‌شناسند.

برای چـــاپ این کتاب‌هـــا چقدر حمایت شدید؟

حمایت نمی‌خواهم فقط کارشکنی نکنند.

کتابی داشـــته‌ایم که برای چاپ آن با مشکل مواجه شوید؟

دیوان کامل «مجذوب علی‌شاه» را دارم که از تمام نسخه‌های موجود کامل‌تر است که در دولت گذشته به آن مجوز چاپ ندادند. ولی در حال حاضر فضا بازتر شده است که گفته‌اند یک نسخه از آن را برای کارشناسی ببرم.

بررسی انواع کاغذ در بازار چاپ ایران

◄ رضا محققی*

صنعت چاپ این روزها در اســـتان روبه رشد اســـت و ظرفیت‌های خوبی در این حوزه به وجود آمده است که با این حرکت به‌تبع متقاضیان خدمات از ایـــن صنعت هـــم نیازمند اطلاعـــات کلی اولیه هســـتند. یکی از اطلاعات مهمی که لازم است هر تقاضاکننده‌ای داشته باشد، شـــناخت از مواد اولیه مصرفی برای ســـفارش انواع کار چاپی است و پایه اصلی این کار هم کاغذ اســـت. در این گفتار سعی شده است انواع مختلف کاغذ با توجه به مصرف آن در بازار امروز ایران معرفی شود.

■ **انواع کاغذ**

کاغذ تحریر:

آنچه در ایران به نام کاغذ تحریر شناخته می‌شود در طبقه‌بندی بین‌المللـــی کاغذها کاغذ تحریر و چـــاپ (writing and printing paper) نامیده شـــده اســـت و انواع مختلـــف دارد. این کاغـــذ به ۲ صورت پوشـــش‌دار یا اندوده شـــده (Coated) و بـــدون پوشـــش یا اندود نشـــده (uncoated) عرضه می‌شـــود. آنچـــه در ایران کاغذ تحریر نامیده می‌شـــود معمولاً بدون پوشش است و به‌گونه‌ای است که می‌توان با جوهر روی هـــر ۲ طرف آن نوشـــت بدون اینکـــه مرکب به سمت دیگر کاغذ نفوذ کند.

کاغذ تحریر معمولاً در ابعاد A۴ عرضه می‌شـــود و برای چاپ نیز مناســـب است. این کاغذ براساس نیاز و نوع کاربرد آن یا اســـتفاده از خمیر شیمیایی (woodfree) و یـــا به صـــورت مکانیکال تولید می‌شـــود. اضافه کردن پرکن‌ها (fillers) به خمیر ایـــن نوع کاغذ موجب کاهش پشـــت‌نمایی و کدر شدن آن می‌شود. نوعی از کاغذ چاپ و تحریر نیز وجود دارد که در ساخت آن از چوب (tree ftree) اســـتفاده نشده است. این نوع کاغذ را کاغذ چاپ و تحریر دوســـتدار محیط زیست یا Environmental printing and writing paper می‌نامند.

انواع مختلف کاغذهای چاپ و تحریر

کاغـــذ چاپ و تحریر آنگونه که در ابتدا گفتیم به ۲ دسته اصلی پوشش‌دار و بدون پوشش یا Coated و Uncoated تقسیم می‌شود.

کاغذهـــای پوشـــش‌دار دارای یک لایه نـــرم از مواد معدنـــی و معمولاً از مواد چینی (clay) هســـتند که روی کاغذهای ساخته شده از خمیر مکانیکی یا خمیر شیمیایی پوشانده می‌شود. کاغذهای بدون پوشش به جای لایه چینی دارای ســـطحی الیاف‌دار هستند. در مجموع ۷۰ تا ۹۰ درصد از مواد تشکیل‌دهنده این نوع کاغذ از الیاف ساخته شده است.

■ **انواع کاغذهای پوشش‌دار:**

کاغـــذ پوشـــش‌دار ممتـــاز (premium coated)

این کاغذ بهترین نوع کاغذ پوشـــش‌دار اســـت و از انواع دیگر آن ســـنگین‌تر اســـت. میزان شفافیت و درخشـــندگی آن زیاد اســـت و از آن برای چاپ کارهـــای باکیفیت از جمله بازتولیـــد آثار هنری و بروشورهای لوکس استفاده می‌شود.

کاغذ پوشش‌دار شماره‌های ۱، ۲، ۳، ٤ و ۵

این کاغذها براســـاس همین درجه‌بندی به ترتیب ارزان‌تر شـــده و از کیفیت آنها کاسته می‌شود. به این معنی که مثلاً کاغذ پوشـــش‌دار شـــماره ۵ از ٤ کیفیـــت پایین‌تری دارد و میزان درخشـــندگی و شـــفافیت آن نیز کمتر اســـت. بر همین اساس کاربردهـــای آنها هـــم تغییر کـــرده و کاغذهای پوشش‌دار شـــماره ٤ و ۵ برای نشریه‌ها تیراژ بالا و چاپ کاتالوگ در حجم زیاد اســـتفاده می شود و شماره‌های ۱ تا ۳ برای نشریه‌ها و ژورنال‌های مد و همچنین تبلیغات مناسب است.

***مقوای پوشش‌دار (Coated Board)**

نوعـــی کاغذ بـــا وزن زیاد که بـــرای جلد کتاب راهنمـــای تلفن و یا اقـــلام تبلیغاتی نقاط فروش (فروشگاه، مغازه‌ها و...) استفاده می‌شود. این نوع کاغذ باید آنقدر استحکام داشته باشد تا بتواند به تنهایی و با کمترین وســـایل کمکی درون ویترین بایستد.

کاغذ CLS (Coated CLS)

کاغذی که یک طرف آن دارای پوشـــش باشد. این کاغذ معمولاً برای چاپ لیبل استفاده می‌شود.

کاغذ پوشـــش‌دار لیزری (Coated laser paper)

این کاغذ با کیفیت و به صورت گلاسه ساخته شده و برای چاپ عکس توســـط چاپگرهای رومیزی به کار می‌رود.

کاغذ پستی (Coated Reply Card)

گراماژ این کاغذ در حدی اســـت که می‌توان آن را به تنهایی برای مصارف پستی از جمله کارت پستال تبلیغات پستی و کارت‌های پستی جواب قبول مورد استفاده قرار داد.

کاغذ Coated SCA (SCA)

کاغذ SCA یا Super Calendered Type A به کاغذهای فوق صیقلی اطلاق می‌شـــود. در طول فرایند تولید، این کاغذ از میان مجموعه سیلندرهای به هم چسبیده ماشین کاغذسازی عبور کرده و سطح آنها کاملاً صاف و یا به اصطلاح صیقلی می‌شود. از این کاغذها برای لایـــی روزنامه‌ها، چاپ تبلیغات، آگهی و همچنین مجله و کاتالوگ مورد استفاده قرار می‌گیرد.

■ **انواع کاغذهای بدون پوشش (Uncoated)**

کاغذ افست (Offset paper)

مهمترین ویژگـــی این نوع کاغذ ســـازگاری آن با ماشین چاپ و مقاومت در مقابل رطوبت است. این کاغذ را اســـب بارکش چاپخانه‌ها می‌نامند. معمولاً رنگ این کاغذ ســـفید اســـت ولی انواع رنگی آن هم وجود دارد. ســـطح این کاغذ معمولاً نرم و در مواردی نیز دارای طرح است و یا به صورت خط‌دار پرداخت می‌شود.

مصارف این نوع کاغذ زیاد است و از کتاب و مجله، مصارف پستی گرفته تا موارد دیگر را دربر می‌گیرد. تبدیل‌کاران، این کاغذ را به صورت فرم‌های به هم پیوسته نیز در می‌آورند.

کاغذ کدر (Opaque paper)

نوعی کاغذ افست با میزان پشت پوشانی بالاتر است. این نوع کاغذها از کاغذهای افســـت معمولی گران‌تر است و برای چاپ کتاب ومجله به کار می‌روند.

کاغذ افســـت برای کتاب (offset book paper)

جلـــد کتاب‌ها معمولاً براســـاس کتـــاب طراحی می‌شـــوند. کاغذ باید چنان حجمی داشـــته باشد کـــه به خوبی در عطـــف بنشـــیند. بنابراین برای کتاب‌هایی که صفحات آنها زیاد نباشـــد، استفاده از کاغذهای حجیم‌تر مناســـب اســـت. کاغذهای کتاب افســـت را براســـاس تعـــداد صفحه در هر اینچ یا (pages per inch (ppi می‌ســـازند تا طراحان جلد کتـــاب دقیقاً بتوانند ضخامت کتاب را براساس تعداد صفحه‌های کتاب مشخص کرده یا ناشـــر به تعداد موردنیاز کاغذ ســـفارش دهد. شیرازه و عطف کتاب برای بازاریابی کتاب بسیار اهمیت دارد. عطف ضخیم‌تر بیشتر می‌تواند نگاه خریداران را جذب کنـــد؛ زیرا هنگامی که کتاب در قفسه کتاب‌فروشـــی قرار می‌گیرد تنها عطف آن اســـت که دیده می‌شـــود و می‌تواند خریدار را به ســـوی خود بکشد. بســـیاری از کاغذهای افست به صورت مصرفی (commodity) و یا کدر (opaque) ســـاخته می‌شوند. ولی می‌توان آنهـــا را به صورت ppi هم تولیـــد کرد و آنها را کاغذ کتاب افســـت نامید. میـــزان انعکاس نور از این کاغذها بســـیار کم است؛ زیرا بازتاب نور در هنگام خواندن چشـــمان را می‌آزارد. نوعی از این کاغذها به نام hi-bulk نیز تولید می‌شود که هم سبک اســـت و هم ضخیم؛ زیرا در میان الیاف آن هوا با فشار وارد شده است.

کاغذ کپی (copy paper)

آنگونـــه که از اســـمش پیداســـت از ایـــن کاغذ در دستگاه‌های کپی استفاده می‌شود. توازن رطوبت در این کاغذها کاملاً رعایت شده است تا درون ماشین مشکل ایجاد نکند. اخیراً شـــرکت‌هایی که اینگونه کاغذها را تولید می‌کنند آنها را به ۳ دســـته کاغذ کپی، لیزری و جوهرافشان تقسیم کرده‌اند. با اینکه در مجموعه این کاغذها بسیار شبیه به هم هستند تفاوت‌های کمی از نظر سطح پرداخت و جذب مرکب دارند.

کاغذ متـــن و جلـــد (text and cover paper)

این کاغذ ویژه طراحان است و هم به صورت سفید و هم رنگی، بـــا پرداخت‌های گوناگون به صورت فانتزی و طرح‌دار ارائه می‌شود و بیشتر این کاغذها بازیافتی هستند.

کاغذ تحریر، نوشـــتار , (script paper Writing)

از این کاغذها معمولاً برای سربرگ استفاده می‌شود. آنها کاملاً با چاپگرها لیزری و دستگاه‌های فتوکپی سازگار هستند و اغلب در قطع A۴ ارائه می‌شوند. سطح آنها دارای پرداختی نرم و صاف است.

کاغذ بریستول (Bristol paper)

این کاغذ ســـنگین است و از کاغذهای متن و جلد ارزان‌تر است و کیفیت پایین‌تری دارد. از این کاغذ بـــرای جلد گزارش شـــرکت‌ها، نشـــانه‌ها و اقلام تبلیغاتی فروشگاهی اســـتفاده می‌شود که در تولید آنها به کاغذ ضخیم و انعطاف‌ناپذیر نیاز است.

کاغذ پاکت (Envelope paper)

تبدیل‌کاران این کاغذ را به پاکت تبدیل می‌کنند.

کاغذ اداری (Forms Bond)

این کاغذ به صورت رول ســـاخته شـــده و در اختیار شرکت‌ها قرار می‌گیرد تا آن را به کاغذهای فرم پیوسته تبدیل کنند. از این کاغذها برای مصارف اداری از جمله صورت حساب، قبض و... استفاده می‌شود.

کاغذ پوشه (Inde paper)

از ایـــن کاغذ برای ســـاخت پوشـــه‌های اداری و کارت‌های اندیکس استفاده می‌شود.

کاغذ MICR (MICR paper)

ایـــن کاغذهـــا از نـــوع کاغذهای امنیتی اســـت و مندرجات روی آنها را با اســـتفاده از مواد شیمیایی یـــا روش‌های دیگر نمی‌توان پاک کرد. از این کاغذ در بانک‌ها و برای تولید دسته چک استفاده می‌شود.

کاغذ پستی (Reply Card paper)

این نوع کاغذ به صورت بدون پوشـــش نیز عرضه می‌شـــود و همان ویژگی‌هایی را که در بخش انواع کاغذهای پوشش‌دار مطرح شد را داراست.

کاغذ مقوا و اتیکت (Tag and Board)

از کاغذ ســـنگین است و از آن معمولاً برای اتیکت لباس در فروشگاه‌ها استفاده می‌شود.

کاغذ پشت‌نما (Translucent paper)

کاغذی که پشت آن دیده می‌شود (شبیه کاغذ کالک و پوســـتی). از این کاغذ در گزارش‌های ســـالانه و یا کارت‌های دعوت بسیار نفیس استفاده می‌شود.

طبقه‌بندی کاغذ

کاغـــذ را می‌توان به روش‌ها و شـــیوه‌های مختلف طبقه‌بندی کـــرد. انواع کاغذهای موجـــود در بازار هم‌اکنـــون از هـــزار نوع بیشـــتر اســـت. برخی از روش‌های عمده طبقه‌بندی کاغذ به شرح زیر است:

براساس وزن کاغذ

- تیشو: (Tissue) کمتر از ٤۰ گرمی است.
- کاغذ: بین ٤۰ تا ۱۲۰ گرم است.
- کاغذ مقوایی : بین ۱۲۰ تا ۲۰۰ گرم است.
- مقوا: بیش از ۲۰۰ گرم است.

براساس کاربرد

- مصـــارف صنعتی: بســـته‌بندی، دورپیـــچ، فیلتر، الکتریکی و...
- مصـــارف فرهنگی: تحریـــر، چـــاپ، روزنامه، اسکناس و...
- مصارف غذایی: برای پیچیدن غذا، شکلات، آبنبات و...
- براساس پرداخت سطح کاغذ
- دارای پوشش: از مواد چینی یا مواد معدنی
- بدون پوشش: پوشش ندارد
- دارای روکش: آلومینیوم، پلی و...

براساس رنگ

- قهوه‌ای: رنگ‌زدایی نشده است.
- سفید: رنگ‌زدایی شده است.
- رنگی: ابتدا رنگ‌زدایی شـــده و مجدداً رنگ شده است.

براساس مواد خام

- چوب: دارای الیاف‌های چوبی
- ضایعات کشاورزی: الیافی که از نیشکر، صمغ یا
- گیاهان دیگر گرفته می‌شود.
- بازیافتی: الیاف بازیافتی یا ثانویه

بر اساس پرداخت

- لطیف
- صیقلی یا فوق‌صیقلی
- پرداخت با ماشین، گلاسه شده توسط ماشین

» کارشناس چاپ و نشر اداره کل فرهنگ و ارشاد اسلامی استان همدان

یادداشت

نگاهی به عرصه فرهنگ در سال فرهنگ

درباره آنچه بر اهالی هنر، ادبیات و صاحبان اندیشـــه گذشـــته و می‌گذرد باید گفت در روزهای نخســـتین سالی که گذشت نوید بوی خوشـــی می‌آمد و فضای امید و تدبیری بود که حکایت از شـــنیدن صداها و دیدن‌ها به گوش می‌رســـید، اما به دنبال این خوش‌بینی‌های زودگذر چنان که باید و شایسته یک جامعه انسان‌مدار و فرهنگ‌پذیر بوده و اســـت، به‌ویژه در حوزه نگرش‌هـــای هنری و ادبی، انتظارات تحولات بنیادین از منظر اهل نظر، همـــواره با افت‌وخیزهای زیادی روبه‌رو بوده و اســـت، اما در این رهگـــذر در قلمرو جریان تدبیر و امید بـــه بازتاب مطالبات فرهنگی و اجتماعـــی چندان به‌موقع عمل نشـــد و گاه در اینجا و آنجا با انسدادهای چندی هم روبه‌رو بوده‌ایم؛ زیرا امر مدیریت و بهره‌گیری از فضاهای ســـاختمند و پاسخگویی به درخواســـت‌های صنفی اهالی اندیشـــه و هنر به درستی و به دور از بایدها و نبایدها در این رهگذر به نتایج دلچســـبی ختم نشد. چنانکه نســـبت به اموری از قبیل موســـیقی، ســـینما و ادبیات و... فضاها و موقعیت‌ها به کام نبوده اســـت و افت فرهنگـــی و ندیدن صدای آن دیگـــری همواره جامعـــه را به پژمردگـــی و گاه بی‌تفاوتی نزدیک و نزدیک‌تر کرده اســـت؛ زیرا کارگزاران فرهنگی جامعه با وجود حسن نیت‌شـــان چندان مستقل و ســـاختمند عمل نکرده و نمی‌کنند؛ زیرا امور تصمیم‌گیری و سیاســـتگذاری چنانکه باید و شاید از استقلال و فرصت‌های خوبی برخوردار نبوده و نیست. لذا آنچه گذشت کارنامه چندان مدبرانه‌ای را در پی ندارد به‌ویژه از منظر ابعاد دشـــواری‌های اقتصادی و مقوله‌های خاص سیاسی و فرهنگی و همچنین در حوزه سیاستگذاری هم توفیق چندانی حاصل نشده است؛ زیرا در زمینه‌های فرهنگی جامعه دشواری‌های زیادی را سپری کرده و می‌کند. به عنوان مثال در بخش کتاب امکانات خرید و انتخاب کتاب و جریان ســـالم چاپ، نشـــر و دیگر انگیزه‌های فرهنگی از یک ســـو و جذابیت‌های رسانه‌های مجازی از سوی دیگر موجب شده است امر توسعه فرهنگ و پایداری آن، در گذر زمان توجه به ظرفیت‌های اجتماعی چندان در جای خود دیده نشـــود. شکی نیســـت که کارگزاران فرهنگی جامعه چه در حوزه‌های کلان و چـــه در زمینه‌های کوتاه‌مدت چنانچه لازم است به درخواست‌های اجتماعی و فرهنگی اهالی اندیشه و فرهنگ توجه نکرده‌اند و در نتیجه در بسیاری از حوزه‌ها جامعه دچار کمبود و بحران موضوعات فرهنگی اســـت. اکنون جا دارد برای جبران این نوع نتیجه‌ها و مقوله‌های مهم دولتمردان در کنار اهالی فرهنگ پابه‌پای هم به ایجاد فرصت‌های تازه‌ای بیندیشند و برای تعالی و ادامه جامعه با نشـــاط و خرد تلاش مضاعفی کنند؛ زیرا آنچه در این روزها شاهد آن هستیم در بسیاری عرصه‌ها فشار و دوگانگی در تصمیم‌گیری‌ها و رعایت نکردن حقوق شـــهروندی و توجه نکردن به عدالت اجتماعی به وفور دیده می‌شود.

به گزارش ایســـنا، نکته آخر اینکه آنچه امروز در حوزه چاپ و نشر می‌گذرد فاجعه‌آمیز و محل داوری است. جامعه همواره طالب فرهنگ و هنر جـــدا از قطب‌بندی‌های اجتماعی و فرهنگی اســـت و از این رهگذر نیازمند حس مشـــترک و تعامل در بهره‌گیری از ظرفیت‌های جمعی به حساب می‌آید که برای تداوم آن در چشم‌اندازهای اجتماعی و فرهنگی جدا از خودمحوری‌های این و آن باید با ســـلامت اندیشه و جدا از تنش‌های موســـمی به‌گونه‌ای به کار گرفته شـــوند که نسل جوان و صاحبان ســـخن و اندیشه بتوانند با آزادی و انگیزه‌هایی تمام یافته‌های خـــود را به داوری و قضاوت در اختیار همه افراد بگذارند. لذا هر آینه چنین امکانی در جای خود فراهم نشـــود چه بسا بسیاری از گروه‌های فرهنگی و اجتماعی جامعه با دلسردی‌ها و پژمردگی‌های بسیاری روبه‌رو می‌شـــوند. به امید آنکه در سال جدید به بسیاری از مطالبات اهل فکر جامه‌عمل بپوشـــانند و ما شاهد شنیدن همه صداها و فرهنگ‌های انسانی باشیم. در چنین منظری است که رواداری تدبیر و امید می‌تواند مهر و دوستی و یکپارچگی مردمی را به دنبال داشته باشد. بی‌گمان گذرگاه فرهنگ در هر جامعه‌ای، گذرگاه دشوار و آسیب‌پذیری است و باید به خاستگاه‌های فرهنگی توجه بیشتری شود.

معرفی کتاب

«پسر ولخرج» به بازار آمد

دانیل استیل نویسنده محبوب کتاب‌های عامه‌پسند «پسر ولخرج» را به بازار فرستاد.

به گزارش مهر، رمان جدید دانیل استیل که چند روز پیش به بازار کتاب آمد، درباره ۲ پسر دوقلو است که در یک خانواده به دنیا می‌آیند و در یک شهر بزرگ می‌شوند. اما آنها کاملاً با هم متفاوت هستند و به همین دلیل به دشمنان سختی برای یکدیگر بدل می‌شوند. کینه‌ای که حتی از کودکی وجود داشته است. یکی از آنها شهر محبوبش را ترک می‌کند، اما این پسر ولخرج پس از ۲۰ ســـال باز می‌گردد. ملاقات برادرها ابتدا شیرین و گرم است اما در واقع مانند خیر و شری که نمی‌توانند در کنار هم جمع شوند، این ۲ هرگز نمی‌توانند با هم به توافق برسند.

دانیل استیل که نویسنده پرفروش و شناخته شده جهانی است در این کتاب داســـتانی درخشان از تعلیق، خیانت، و تلاش تا پای جان برای بقا را روایت می‌کند.

این کتاب ۳۳٦ صفحه‌ای جدیدترین کتاب نویسنده‌ای است که تاکنون ٦۵۰ میلیون نســـخه کتاب فروخته است. «برندگان»، «تا پایان زمان» و «گناهان مادر» شماری از این کتاب‌ها هستند. «پسر ولخرج» نخستین کتاب دانیل استیل ٦۷ ساله در سال ۲۰۱۵ است. وی که معمولاً سالی ۳ یا ٤ عنوان کتاب منتشر می‌کند، قطعاً تا پایان سال کتاب‌های دیگری را به بازار می‌فرستد. در سال ۲۰۱٤ وی ۳ عنوان کتاب منتشر کرد که شامل «بازی قدرت»، «یک زندگی عالی» و «اسب بالدار» بود.

پیام تاریخ، تمدن و فرهنگ مادستان
The Message Of Madestan's History & Civilization & Culture
روزنامه همدان پیام
۷
چهارشنبه ● ۲۰ اسفندماه ۱۳۹۳ ● شماره ۲۳۱۰
گردشگری و میراث
gardesh@hamedanpayam.com

تلاش ایران برای جذب ۵ درصد از گردشگران شیعه جهان

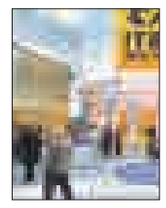

رئیس سازمان میراث فرهنگی، صنایع دستی و گردشگری کشورمان اعلام کرد: ایران قصد دارد به کانون گردشگری حلال در جهان بدل شود و هر ساله میلیون‌ها مسلمان را به کشور جذب کند. مسعود سلطانی‌فر، در حاشیه چهل‌ونهمین نمایشگاه گردشگری برلین (ITB) به ایرنا گفت: چنانچه بتوانیم تسهیلات ورزشی بیشتری را در اختیار گردشگران مسلمان زن قرار دهیم، در آن صورت یک مقصد بزرگ گردشگری برای گردشگران مسلمان از سراسر جهان اسلام خواهیم بود. وی با یادآوری اینکه ایران به‌طور جدی به همسایگان خود توجه دارد، افزود: یک میلیارد و ۵۰۰ میلیون مسلمان در سراسر جهان زندگی می‌کنند که از این تعداد ۲۷۰ تا ۲۸۰ میلیون نفر شیعه هستند.

مقاصد محبوب گردشگران مسلمان اعلام شد

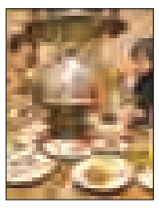

ترکیه، مالزی و امارات ۳ مقصد برتر و محبوب‌ترین مقاصد گردشگری مسلمانان جهان در سال ۲۰۱۴ شناخته شدند.
به گزارش میراث فرهنگی، براساس داده‌های به‌دست آمده از مؤسسه مستر کارت و حلال، کشورهای تایلند، بریتانیا، آفریقای جنوبی و فرانسه نیز از دیگر مقصدهای برتر و محبوب برای گردشگران مسلمان جهان بوده‌اند که پس از ۳ کشور یاد شده قرار دارند. کشور سنگاپور نیز برای نخستین‌بار در میان مقصدهای برترمسافران مسلمان قرار گرفته است. این گزارش از آن رو حایز اهمیت است که طبق همین بررسی‌ها، گردشگران مسلمان جمعیت درحال رشدی هستند که به صورت بخشی شناور برای اقتصاد گردشگری جهان در سال ۲۰۱۴ بیش از ۱۴۵ میلیارد دلار درآمد تولید کرده‌اند.

میزبانی «میرزا کوچک‌خان» از مسافران نوروزی خزر!

کشتی «میرزا کوچک‌خان» پس از ۷ سال به گِل نشستن، سرانجام با تغییر کاربری و تبدیل به هتل و سالن جشن‌های سیار، سفر تفریحی خود را در آب‌های خزر آغاز کرد. به گزارش ایسنا، این کشتی در سال ۱۹۷۰ میلادی در ژاپن ساخته شد و وقتی ۲۰ ساله بود توسط شرکت کشتیرانی جمهوری اسلامی ایران خریداری شد و از راه اقیانوس، دریای سیاه و رودخانه ولگا به دریای خزر رسید. حدود ۷ سال پیش، تاریخ انقضای گواهینامه تردد کشتی فرا رسید و مالک موظف شد برای تردد در دریا انواع استانداردهای فنی، زیست‌محیطی و خدماتی را رعایت و گواهینامه جدید و مجوز فنی را از اداره بنادر و کشتیرانی دریافت کند.

خبر

اطلاعیه شماره ۸ ستاد مرکزی هماهنگی خدمات سفر

مسافران نوروزی به خانه مسافر دارای مجوز میراث فرهنگی بروند

ستاد مرکزی خدمات سفر در هشتمین اطلاعیه به مناسبت نزدیکی به ایام نوروز از هموطنان خواست با توجه به ساماندهی خانه- مسافرها در سطح کشور، صرفاً خانه‌هایی را مورد استفاده قرار دهند که از ادارات کل میراث فرهنگی، صنایع‌دستی و گردشگری استان‌ها مجوز فعالیت داشته و تابلوی متحدالشکل‌شان بر سر درِ منازل قرار داشته باشد. گویا این اطلاعیه و اطلاعیه‌های مشابه آن که در سال منتشر شده، تمام آن چیزی است که گردشگران، شرکت‌ها و فعالان این حوزه از ستاد مذکور دیده‌اند. در بهار ۹۳، رئیس ستاد مرکزی هماهنگی خدمات سفر از دائمی شدن این ستاد بنا بر مصوبه دولت خبر داد. بی‌شک ضرورت شکل‌گیری این ستاد هماهنگ‌کننده، احساس می‌شد. همچنین استفاده از امکانات دستگاه‌های مختلف برای ارائه خدمات به گردشگران نیاز به محملی برای ایجاد هماهنگی‌های لازم داشت؛ از این‌رو طرحی به دولت ارائه شد که در آن هیأت وزیران ستادی را به ریاست معاون گردشگری سازمان میراث فرهنگی و عضویت دستگاه‌های مختلف به تصویب رساندند.
این ستاد پیش از این نیز در ایام پیک سفر، با نام ستاد تسهیلات سفر، به صورت موقتی شکل می‌گرفت و سپس منحل می‌شد، از این‌رو امکان بررسی دقیق عملکرد و بازدهی آن ممکن نبود. در این ستاد بیش از ۱۰ دستگاه و ارگان همچون وزارت کشور، بهداشت و درمان، راه‌وشهرسازی و سازمان‌های تابعه آن، سازمان صداوسیما، وزارت دادگستری (سازمان تعزیرات حکومتی)، جمعیت هلال احمر، وزارت آموزش‌وپرورش، شرکت فرودگاه‌ها، سازمان میراث فرهنگی، صنایع‌دستی و گردشگری، نیروی انتظامی و... عضو هستند.
مرتضی رحمانی‌موحد به عنوان رئیس این ستاد در همان زمان، بررسی روند خدمات‌رسانی و سوق دادن ستاد به سمت کارکرد تخصصی دستگاه‌های عضو، تشکیل منظم جلسات ستاد و تشکیل کمیته‌های فرعی و بررسی اطلاعات آماری به‌دست آمده به‌منظور برنامه‌ریزی‌های بهتر را از جمله اقداماتی دانست که در دستور کار نوروز ۹۴ خواهد بود.
وی همچنین تأکید کرد: همه زمانی و همه مکانی کردن سفر را به عنوان یک سیاست جدی دنبال خواهند کرد و توسعه زیرساخت‌های اقامتی از روش‌های نو و ابتکارات جدید را هم در دست بررسی دارند.

همدان و گردشگری ادبی

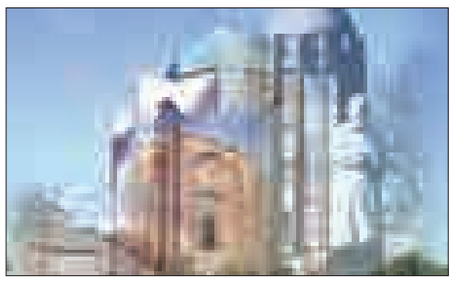

همدان یکی از استان‌هایی است که هم‌پای دیگر مناطق کشور بزرگانی را در خود پرورده یا جای داده است، مسیری که «میر سید علی همدانی» از همدان به شبه قاره هند و سپس به تاجیکستان رفته است و فضاها و جاهایی که ابن‌سینا را به همدان رهنمون کرده، نمونه‌ای از این جذابیت‌هاست. مسلماً زادگاه «باباطاهر»، «عراقی»، «خواجه رشیدالدین فضل...»، «میرزاده عشقی» و مدفن «ابوعلی سینا»، «باباطاهر»، «عین‌القضات»، «ابوالفای کرد»، «عارف قزوینی»، «رضی‌الدین آرتیمانی» و ده‌ها نام‌آور عرصه ادبیات این استان این امکان را می‌دهد که همدان در عرصه گردشگرپذیری ادبی مطرح شود.
نخستین رمان تاریخی ایران در همدان نوشته شده است، «شیخ موسی نثری»، نویسنده و ریاضیدان مشهور کشور رمان «عشق و سلطنت» را در این شهر نوشت و نویسندگان دیگر پس از او وارد عرصه رمان تاریخی شدند، او یکی از آموزگاران مدارس همدان در ابتدای قرن حاضر بود. با شناسایی زادگاه، محل زندگی و مدارسی که نثری در آنها آمد و شد داشته است می‌توان مخاطبان و علاقه‌مندان او را به همدان دعوت کرد.
به گزارش ایسنا، بیش از ۹ دهه پیش باغ و عمارت «بدیع‌الحکما» محل گردآمدن بزرگانی، چون تاگورهندی، سپنتا، مرتضی خان نی‌داود و عارف قزوینی بوده است. این بنای تاریخی امروز می‌تواند مکانی خاطره‌سازی برای علاقه‌مندان شعر و موسیقی ایرانی باشد. آرامگاه بوعلی سینا و باباطاهر زیارتگاه عاشقان این ۲ حکیم و عارف بزرگ است و آرامگاه‌های عارف قزوینی در کنار بوعلی و مفتون همدانی در جوار آرامگاه باباطاهر از مواردی است که نیاز به معرفی ندارد، اما متأسفانه در سال‌های اخیر مقبره شعرای قدیم همدان در محل «شازده حسین» در ابتدای خیابان شهدا به دلیل گسترش و نوسازی این بقعه نابود شده است، همچنین آرامگاه چند شاعر دیگر تخریب شده است. احداث فرهنگسرای «عین القضات» نیز تعدادی از مقابر شعرا و بزرگان شهر را نابود کرد، بازیابی این مقبره‌ها می‌تواند به محلی برای گردآمدن اهالی ادبیات شهر و جذب گردشگر کمک کند.

توانمندسازی نیروی انسانی، علیصدری‌ها را راهی قم و کاشان کرد

آموزش حرفه‌ای گردشگری علیصدر در کارگاه تخصصی

دوره بازآموزی فعالان گردشگری شرکت سیاحتی علیصدر در قالب یک سفر ۲ روزه با هدفی آموزشی تفریحی برگزار شد. این دوره آموزشی متولیان، برنامه‌ریزان و فعالان گردشگری علیصدر را راهی قم و کاشان کرد.
روزهای پرگردشگر نوروز در راه است و این فصل زمانی، برنامه‌ریزان شرکت سیاحتی را بر آن داشت تا طرحی نو در اندازند.
دوره بازآموزی فعالان گردشگری از جمله، راهنمایان، برگزارکنندگان تورهای یک یا چند روزه علیصدر، قایقرانان و برنامه‌ریزان در شرکت سیاحتی علیصدر در راستای طرح سراسری توانمندسازی نیروی انسانی شاغل در بخش مختلف گردشگری در روزهای اخیر برگزار شد.
متولیان امور و برنامه‌ریزان در این بخش خصوصی با هدف توانمندسازی علیصدر، این دوره آموزشی را در قالب یک تور ۲ روزه خارج از استان همدان برگزار کردند.
مدیرعامل شرکت سیاحتی علیصدر در مورد این برنامه خلاقانه آموزشی گفت: از آنجا که روزهای پرگردشگر نوروز را پیش‌رو داریم و ارائه‌دهندگان خدمات گردشگری در شرکت سیاحتی علیصدر برای عرضه خدمات مطلوب به گردشگران نیازمند توانی مضاعف هستند، بر آن شدیم تا با ارائه طرحی نو شرایطی ممتاز را برای آموزش فعالان گردشگری این بخش خصوصی رقم زنیم.
حمیدرضا یاری، به برگزاری تور آموزشی تفریحی قم و کاشان در روزهای اخیر اشاره کرد و افزود: این تور که با حضور بیش از ۲۰۰ نفر از فعالان گردشگری شرکت سیاحتی علیصدر برگزار شد شرایطی را به وجود آورد تا با اعمال فضای آموزشی، تفریحی و معنوی نقطه عطفی در روزهای کاری فعالان گردشگری علیصدر ایجاد کنیم.
مدیرعامل شرکت سیاحتی علیصدر همچنین ادامه داد: برای کیفی‌سازی این دوره آموزشی، زمینه حضور و تدریس آرش نورآقایی رئیس انجمن صنفی راهنمایان گردشگری کشوری را ایجاد کردیم.
وی آمار بالای حضور گردشگران داخلی و خارجی در علیصدر را حایز اهمیت دانست و گفت: از آنجا که غارعلیصدر یکی از اهداف مهم سفر گردشگران به استان است ما بر آن باوریم که هر گونه رفتار در این مجموعه تفریحی، بیانگر فرهنگ و تمدن همدانی‌ها خواهد بود پس برای ارائه بهترین رفتارها، جامعه محلی که خادمان سفر هم محسوب می‌شوند باید آموزش‌های لازم را در زمینه باید و نبایدهای فرهنگ رفتار با گردشگر بشناسند.
یاری اظهار کرد: در این دوره آموزشی، به نحوه رفتار درست با گردشگران داخلی و خارجی به عنوان یکی از مؤثرترین مؤلفه‌های توسعه صنعت گردشگری و به فعالان و برنامه‌ریزان گردشگری شرکت سیاحتی علیصدر تأکید شد.
تخصص حرفه‌ی تورگردانی و راهنمای تور، یکی از مهمترین و اصلی‌ترین مؤلفه‌های مؤثر در رشد و توسعه صنعت گردشگری هر کشور است؛ زیرا این راهنمایی قوی است که گردشگر در گام نخست و به محض ورود تا لحظه خروج از غار علیصدر با وی بیشتر سر و کار دارد و در کنار دریافت خدمات در زیرمجموعه‌های شرکت سیاحتی از طریق وی با فرهنگ و تمدن مردمان همدان نیز آشنا می‌شود.
یاری گفت: بدیهی است در صورتی که هر یک از این افراد در جایگاه خود آموزش و تخصص کافی در چگونگی رفتار با یک گردشگر را نداشته باشند، نه‌تنها در جلب رضایت گردشگر و ایجاد فرصت‌های بعدی برای حضور وی در مجموعه موفق نخواهند بود، بلکه سبب شکل‌گیری تصویری نادرست در ذهن از استان و به ویژه جاذبه‌های شاخص زیرمجموعه شرکت سیاحتی علیصدر خواهند شد.
مدیرعامل شرکت سیاحتی علیصدر بر این مهم تأکید کرد که دوره ۲ روزه آموزشی تفریحی برگزار شده در شهر قم و کاشان هدف‌های متعددی را دنبال کرد که از جمله دریافت کدهای اخلاقی و حرفه‌ای در گردشگری توسط اساتید مطرح کشوری و همچنین نحوه اجرای تورهای گردشگری و به ویژه دریافت خط معنوی زیارت از حرم حضرت معصومه(س) و ملاقات با حجت‌الاسلام والمسلمین جوادی آملی و چشیدن طعم عبادت در کنار این بزرگوار بود.
مدیرعامل شرکت سیاحتی علیصدر تأکید کرد: این تور تفریحی، آموزشی و مذهبی شرایطی را ایجاد کرد تا در کنار دستیابی به هدف‌های والای بازآموزی فعالان گردشگری، نیرو و توانی مضاعف را در ارائه‌دهندگان خدمات به مسافران نوروزی در مجموعه خود ایجاد کنیم.
در یک نگاه گذرا به این نوع برنامه‌ریزی آموزشی و تفریحی می‌توان اظهار امیدواری کرد. در دیگر بخش‌های دولتی و خصوصی استان شاهد اعمال این سیاست‌های خلاقانه در راستای توانمندسازی نیروی استانی جهت ارائه خدمات مطلوب گردشگران در فصل‌های پر مسافر استان باشیم. چه بسا چنین برنامه‌های خلاقانه‌ای از این پس می‌تواند نقطه عطفی برای جامعه گردشگرپذیر استانی باشد.

مدیرکل عتبات عالیات سازمان حج و زیارت:

افزایش قیمت اعزام به عتبات عالیات

از ۲۱ اسفندماه اختصاص ارز تعادلی به عتبات عالیات به دلیل ارزان شدن قیمت نفت حذف شد و از این پس هزینه زائران با ارز آزاد محاسبه می‌شود که همین موضوع موجب افزایش قیمت اعزام به عتبات عالیات می‌شود.
مدیرکل عتبات عالیات سازمان حج و زیارت در گفت‌وگو با فارس، گفت: در ایام نوروز تقریباً روزی ۱۰۰ کاروان به عتبات عالیات اعزام می‌شوند که چیزی در حدود ۶۰ هزار نفر را شامل می‌شود.
محسن نظافتی ادامه داد: از ۲۱ اسفندماه اختصاص ارز تعادلی به عتبات عالیات به دلیل ارزان شدن قیمت نفت و وجود هزینه‌های ضروری‌تر در کشور مانند دارو، حذف می‌شود و از این پس هزینه زائران با ارز آزاد محاسبه می‌شود و همین موضوع موجب افزایش قیمت اعزام به عتبات عالیات می‌شود.
مدیرکل عتبات عالیات سازمان حج و زیارت گفت: بنابراین در دور جدید اعزام‌ها که تا ۲۵ خردادماه ۹۴ ادامه دارد این افزایش قیمت را شاهد خواهیم بود. نظافتی در خصوص قیمت بلیت رفت و برگشت به عتبات عالیات اظهار کرد: با توجه به اینکه در ایام نوروز قیمت بلیت عتبات عالیات به حدود یک میلیون و ۲۰۰ هزار تومان رسیده است، اما سازمان حج و زیارت همچنان ۴۳۰ هزار تومان را از زائران دریافت می‌کند که تقریباً معادل پروازهای داخلی است.
وی افزود: در ایام نوروز بسته‌های ۳ روزه، ۴، ۶ و ۷ روزه را برای زائران در نظر گرفته‌ایم و پس از ایام عید بسته‌های ۱۰ روزه و ۱۴ روزه نیز خواهیم داشت.

مسافران نوروز کیش بخوانند

ساماندهی نصب چادرهای شخصی در مصلای کیش

گردشگران تنها مجاز به نصب چادرهای شخصی در محل مصلای این جزیره هستند و برپایی آن در دیگر نقاط جزیره ممنوع است.
به گزارش ایرنا و بنا بر اعلام ستاد تسهیلات نوروزی، طرح ساماندهی چادرهای شخصی در تعطیلات نوروزی به منظور جلوگیری از ایجاد ناهماهنگی در مناظر جزیره کیش اجرا می‌شود.
کمپ‌های چادری برای خانواده‌ها در مصلا و برای گردشگران مجرد در زمین شماره ۲ المپیک برپا خواهد شد. همچنین کمپ‌های چادری نمایشگاه بین‌المللی و ورزشگاه المپیک به صورت کمپ‌های اضطراری و بحرانی آماده ارائه خدمات به گردشگران هستند. هزینه استفاده از کمپ‌های چادری به ازای هر تخته چادر ۳۰۰ هزار ریال و برای برپایی چادرهای شخصی ۲۰۰ هزار ریال برای هر شب اعلام شده است.
ستاد تسهیلات سفرهای نوروزی کیش همچنین اعلام کرد: خودروهای شخصی ورودی به جزیره کیش مجاز به تردد ۴ شب و ۵ روز در جزیره هستند. گردشگران نوروزی در صورت تمایل می‌توانند علاوه بر مدت زمان یاد شده نسبت به تمدید مدت زمان تردد خودروی خود در جزیره تا ۳ شب دیگر اقدام کنند. با توجه به آمار بالای ورود و خروج خودروهای شخصی در ایام تعطیلی نوروز، ورود و خروج خودروهای اتوبوس، مینی‌بوس و کامیون به جزیره کیش به غیر از خودروهای حامل سوخت و مواد غذایی از ۲۵ اسفند تا ۱۵ فروردین‌ماه ممنوع خواهد بود. در ایام تعطیلی نوروز در سال ۱۳۹۳ بیش از ۱۶ هزار خودرو از طریق بنادر چارک و آفتاب وارد جزیره کیش شدند.

شناسه

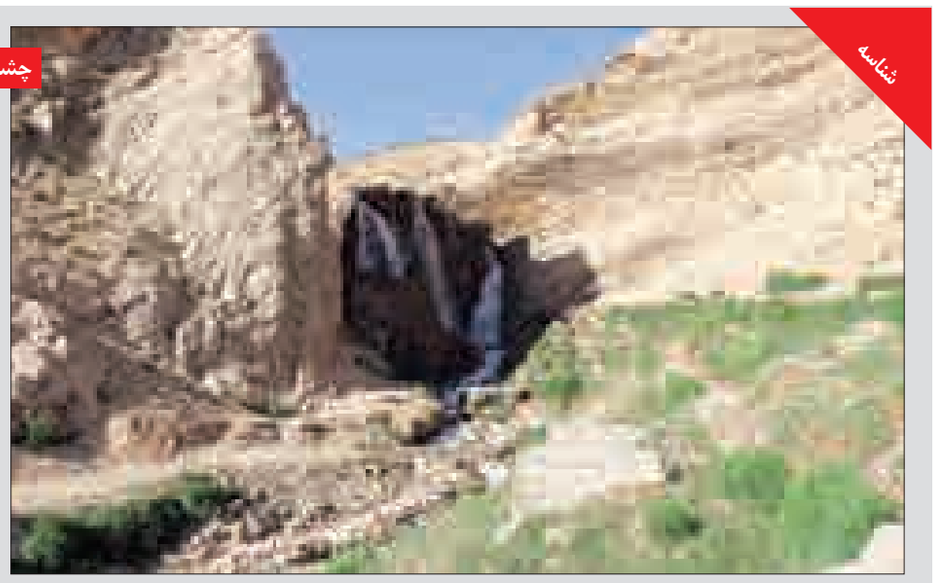

چشمه آب مروارید

چشمه آب مروارید پرآب و بسیار گوارا است. آب این چشمه و چشمه افعی از مسیر رودخانه وفرمین می‌گذرد. نام این چشمه ممکن است به دلیل وجود نوعی درخت بید به نام «مروار» که در حوالی چشمه روییده است، باشد و یا به دلیل زلال بودن آب این چشمه، نام مروارید بر آن نهاده‌اند.

چمدان

افتتاح بزرگترین پل معلق خاورمیانه در ایران

بزرگترین پل معلق خاورمیانه نوروز ۹۴ افتتاح و فرصتی برای گردشگران فراهم می‌شود تا از ارتفاع ۸۰ متری نظاره‌گر زیبایی‌های دامنه‌های سبلان شوند. پل معلق مشگین‌شهر به طول ۳۲۵ متر، عرض ۲ متر و ارتفاع ۸۰ متر از بستر رودخانه "خیاوچایی" یکی از طویل‌ترین پل‌های منطقه خاورمیانه است.
این پل در منطقه نمونه گردشگری "خیاو تا گیردولی" احداث می‌شود و تاکنون برای احداث پل و تأسیسات جانبی آن بیش از ۴۰۰ میلیارد ریال هزینه شده است. سازه این پل توسط کارشناسان داخلی و مهندسان منطقه اجرا می‌شود و دانش ساخت آن بومی است. عملیات احداث این سازه از حدود ۱۰ سال قبل آغاز شده و به دلیل مشکلات مالی و شرایط اقتصادی موجود در کشور به حالت تعلیق درآمده بود. با پیگیری‌های مسئولان و همت مهندسان بومی از چندی پیش عملیات اجرایی پل دوباره کلید خورد.
منطقه نمونه گردشگری "خیاو تا گیردولی" شامل زمینی به مساحت هزار و ۳۰۰ هکتار و بزرگترین پروژه گردشگری استان اردبیل است. این مجموعه گردشگری شامل تالارهای پذیرایی، سوئیت‌های اقامتی، سایت بالن‌سواری و ورزش‌های هوایی، رستوران‌گردان و بازارچه صنایع دستی، شهربازی و دیگر امکانات مختلف تفریحی و خدماتی است.
شهرستان مشگین‌شهر با جمعیتی بالغ بر ۱۵۵ هزار نفر در ۸۵ کیلومتری شمال غربی اردبیل قرار دارد. این شهرستان که در دامنه سبلان قرار دارد در خود جاذبه‌های بدیع طبیعی و تاریخی را جای داده است.

خبر

صنایع دستی هنری که نیازمند دمیدن جان تازه‌ای است

بسیاری از هنرمندان عرصه صنایع دستی به سبب نبود قوانینی جامع برای ثبت آثارشان و نیز واردات بی‌رویه دیگر رمقی برای ادامه کار ندارند و نیازمند دمیدن جان تازه‌ای بر پیکره این هنر هستند. صنایع دستی از دیرباز آمیختگی تنگاتنگی با زوایای زندگی، معیشت مردم و همچنین با محیط طبیعی و اجتماعی داشته است و کشور ایران با غنای فرهنگی پر دامنه از این حیث ریشه‌های غنی دارد و خوشبختانه جان مایه هنری، مهارتی و فرهنگی این هنر صنعت در بسیاری از رشته‌ها حفظ شده و بر قوت خود باقی است. آثار محسوس و معنوی به جای مانده از گذشتگان، هر یک گنجینه‌ای از مفاهیم، ذوق و مطالبات زیستی، باورها و نحوه ارتباط مردمان پیشین با یکدیگر است و از این منظر صنایع دستی به عنوان میراث ارزشمند فرهنگی از ویژگی‌های متعددی برخوردار است.

ظرفیت منحصر به فرد اقتصادی صنایع دستی

صنایع‌دستی علاوه بر ارزش‌های معنوی و مفاهیم ژرف فرهنگی و هنری، ظرفیت منحصربه‌فرد اقتصادی و کار ویژه‌های اجتماعی نیز دارد که شناخت دقیق و هوشمندی مدیریت جامعه در به فعلیت رساندن آنها می‌تواند علاوه بر تولید ثروت، دامنه وسیعی از کارآفرینی را به صورت مستقیم و غیرمستقیم ایجاد کند.

بیش از ۳۶۰ رشته در عرصه صنایع دستی

براساس گزارش سازمان میراث فرهنگی، گردشگری و صنایع‌دستی کشور هم‌اینک عرصه‌های فعالیت صنایع دستی در ایران در بیش از ۳۶۰ رشته و زیرشاخه‌های جانبی آن فعال است که هر یک به لحاظ روش و تکنیک تولید فراورده دستی، نوع مواد اولیه و ظرافت‌های هنری و تخصصی برجسته است.
در طبقه‌بندی ۲۴ گانه صنایع دستی کشور در رشته‌های اصلی بافته‌های داری، دستبافته‌های نساجی سنتی، انواع روکاری و رودوزی، بافت دستی با میل و قلاب، چاپ سنتی، نمدمالی، شیشه‌گری، سفال و سرامیک، تولید فراورده‌های پوستی و چرم، دست‌سازهای فلزی و آلیاژی، قلمزنی و مشبک، سنگ‌تراشی، خراطی، نازک‌کاری با چوب، منبت و معرق، حصیربافی، خاتم‌کاری، کاشی‌کاری، گچبری سنتی، میناکاری، ملیله‌سازی، عروسک‌سازی و طلاکوبی، ساخت زیورآلات و ابزارآلات ساز رده‌بندی می‌شوند.

رشته صنایع دستی و هنرهای سنتی کشور در حال فراموشی است

براساس این گزارش، مدیرکل دفتر توسعه و ترویج معاونت صنایع دستی کشور هم با اعلام زنگ خطر می‌گوید: براساس برآوردهای انجام شده حدود ۱۰۰ رشته صنایع دستی و هنرهای سنتی کشور در حال فراموشی است.
عبدالمجید شریف‌زاده افزود: در سال‌های گذشته به دلیل نبود مدیریت و نابسامانی در حوزه‌های مختلف صنایع دستی، بسیاری از هنرهای سنتی کشور از بین رفته و یا در آستانه فراموشی است.
وی اظهار کرد: فراهم کردن شرایط مناسب برای حمایت از هنرهایی که رو به نابودی است ضرورت دارد که متأسفانه در سال‌های اخیر به دلیل کم‌توجهی و قطع یارانه‌ها، برخی از کارگاه‌های هنرهای سنتی از جمله نساجی سنتی، شیشه‌گری و سفال‌گری آسیب دیده‌اند.
شریف‌زاده یادآور شد: ثبت نشان جغرافیایی هنرهای سنتی و صنایع دستی در کشور یکی از راه‌های حمایت از صنایع دستی است که تأثیر بسزایی در ماندگاری و حفظ این داشته‌های فرهنگی دارد. کارشناسان برای از بین رفتن و در معرض خطر قرار گرفتن رشته‌های صنایع دستی دلایل گوناگونی برشمرده‌اند که از مهمترین آنها می‌توان به تغییر سبک زندگی مردم و نوع نیازهای آنها اشاره کرد.

پیام تاریخ، تمدن و فرهنگ مادستان
The Message Of Madestan's History & Civilization & Culture
روزنامه همدان پیام
۸
چهارشنبه ● ۲۰ اسفندماه ۱۳۹۳ ● شماره ۲۳۱۰
حادثه
hadese@hamedanpayam.com

دستگیری شرور تحت تعقیب در نهاوند

با اجرای عملیات ضربتی پلیس شهرستان نهاوند یک نفر شرور سابقه‌دار که از مدت‌ها پیش به حکم مقام قضایی تحت تعقیب پلیس قرار داشت، دستگیر شد.

فرمانده انتظامی شهرستان نهاوند در تشریح این خبر بیان کرد: این شرور که دارای چندین سابقه شرارت و جرایم مهم بود از مدتی پیش متواری و حکم دستگیری وی از سوی دادگستری شهرستان صادر شده بود که با چندین عملیات مختلف در طول این مدت، دستگیری وی میسر نشد و به صورت مستمر تحت تعقیب قرار گرفت.

به گزارش مرکز اطلاع‌رسانی فرماندهی انتظامی استان همدان، محسن اقبالیان در ادامه افزود: پس از کسب اطلاعات و اخبار از منابع و ابزار اطلاعاتی موجود، همچنین انجام اقدامات همزمان اطلاعاتی به صورت گسترده در سطح شهرستان در نهایت روز گذشته محل تردد نامبرده مشخص شد و بلافاصله اقدامات قانونی و تشکیل تیم ویژه عملیاتی در دستور کار قرار گرفت.

وی اظهار کرد: در پی این اقدامات، پلیس نهاوند با به کارگیری نیروهای ورزیده و مجرب یگان امداد به محل اعزام شدند و متهم که با رؤیت مأموران قصد فرار داشت، با عملیات مقتدرانه پلیس نهاوند دستگیر و به یگان انتظامی منتقل شد.

اقبالیان خاطرنشان کرد: از آنجایی که نامبرده یکی از مهمترین اراذل واوباش شهرستان و دستگیری وی به شدت مورد تأکید و پیگیری دادستان شهرستان بود؛ لذا متهم مذکور پس از تشکیل پرونده به دادسرا اعزام و از آن طریق روانه زندان شد.

فرمانده انتظامی شهرستان نهاوند در پایان با اشاره به آمادگی پلیس نهاوند در برقراری امنیت همه‌جانبه و مقتدرانه در سطح این شهر، خدمت‌رسانی به مردم فهیم و شهیدپرور شهرستان را مایه افتخار قلمداد کرد و گفت: هرچند در سال جاری دستگیری افراد شرور توسط پلیس شهرستان ۴۰ درصد افزایش داشته است لیکن همچنان ایجاد و ارتقای احساس امنیت عمومی در نهاوند اولویت مستمر پلیس این شهرستان است.

حادثه در ایران

سرقت‌های زن نظافتچی از خانه‌های ثروتمندان

نظافتچی سارق که با نزدیک شدن عید برای نظافت به خانه‌های مردم می‌رفت و اقدام به سرقت طلا و جواهرات آنها می‌کرد از سوی پلیس بازداشت شد.

به گزارش باشگاه خبرنگاران، چندی پیش زن جوانی با مراجعه به دادسرای ناحیه ۲ تهران از سرقت طلاهای خانه‌اش از سوی یک کارگر زن خبر داد و گفت: برای شب عید یک کارگر خانم گرفتم تا خانه‌ام را تمیز کند. این کارگر را از طریق یکی از دوستانم پیدا کردم و تصور می‌کردم که زن قابل اعتمادی است. ولی بعد از رفتنش متوجه شدم که تمام سکه و طلاهای خانه‌ام را سرقت کرده است.

با اعلام این شکایت موضوع در دستور کار مأموران قرار گرفت و تلاش در این خصوص آغاز شد که پلیس پس از ردیابی‌های لازم موفق شد این زن را شناسایی و در نهایت در یک عملیات او را دستگیر کند.

این زن در بازجویی‌های پلیس در حالی که در ابتدا منکر جرم خود شده بود، در نهایت به سرقت اعتراف کرد و گفت: چون شب عید بود برای نظافت به خانه‌های افراد پولدار می‌رفتم و در یک فرصت مناسب پول و طلای آنها را سرقت می‌کردم.

با اعتراف این زن مشخص شد که وی از ۱۰ خانه دیگر نیز به بهانه نظافت، سرقت کرده است.

در ادامه متهم با قرار قانونی روانه زندان شد و تلاش در خصوص شناسایی مالباختگان دیگر این پرونده از سوی پلیس ادامه دارد.

علاقه‌ام به انگشتر مرا زورگیر کرد

پسر جوانی که به جرم زورگیری دستگیر شده بود، دلیل این اقدام علاقه به انگشتر عنوان کرد.

ساعت ۳ و ۳۰ دقیقه بامداد، ۱۶ اسفندماه مأموران کلانتری ۱۱۰ شهدا در حال گشت‌زنی در آدرس خیابان ۱۷ شهریور، خیابان ابن‌سینا بودند که فردی به هویت "حسن" به همراه مادرش به نام "زینت" به واحد مراجعه و اظهار کرد که فردی چند ساعت قبل با چاقو مرا مورد زورگیری قرار داده است و اکنون متهم را در پایین خیابان دیدم.

مأموران با اخذ مشخصات زورگیر جهت دستگیری متهم وارد عمل شده و توانستند در حین گشت‌زنی متهم را شناسایی کنند اما وی به محض دیدن پلیس اقدام به فرار کرد.

سرانجام متهم پس از چند دقیقه دویدن خسته شد و خودش را تسلیم مأموران کرد و به کلانتری منتقل شد.

در پایگاه پلیس متهم خودش را "فریبرز" ۲۷ ساله معرفی کرد و پس از مواجه شدن با پسر قربانی به زورگیری انگشترهای گران‌قیمتش اعتراف کرد و گفت: من از بچگی عاشق زیورآلات به‌ویژه انگشتر بودم.

وی ادامه داد: این علاقه من به انگشتر مرا وادار کرد تا زورگیر شوم؛ زیرا اگر انگشتری دست جوانی و یا پیرمردی می‌دیدم، ابتدا به او پیشنهاد خرید می‌دادم و در صورت امتناع او از فروش، مجبور بودم برای به دست آوردن انگشترش دست به زورگیری با تهدید چاقو بزنم.

سیروس کتابعلی، رئیس کلانتری ۱۱۰شهدا درباره این خبر به باشگاه خبرنگاران گفت: به دنبال اظهارات متهم پرونده‌ای در این رابطه تشکیل و جهت تحقیقات بیشتر و کشف سایر جرایمش در اختیار کارآگاهان پایگاه ششم پلیس آگاهی تهران بزرگ قرار گرفت.

مراقب اطلاعات اینترنتی حساب خود باشید

خرید شارژ تلفن همراه از حساب دوست قدیمی

فردی که با سوءاستفاده از اطلاعات حساب دوست قدیمی خود، به صورت مکرر شارژ تلفن همراه تهیه کرده بود، توسط پلیس فتای همدان دستگیر شد.

رئیس پلیس فتای همدان در این زمینه گفت: با ارائه شکواییه شهروند همدانی مبنی بر برداشت‌های مکرر از حساب بانکی وی، موضوع در دستور کار کارشناسان این پلیس قرار گرفت.

احمد امینی افزود: در تحقیقات مشخص شد برداشت‌ها در قالب خرید اینترنتی شارژ تلفن همراه انجام شده است.

این مقام انتظامی اظهار کرد: با انجام اقدامات فنی و به‌کارگیری شگردهای ویژه، فردی شناسایی و مشخص شد از دوستان صمیمی شاکی است که با شگردی خاص رمزهای اینترنتی وی را به دست آورده و در چند مرحله اقدام به دریافت شارژ کرده است.

امینی در پایان از عموم شهروندان خواست که رمزهای عبور و اطلاعات بانکی خود را به عنوان یک سند محرمانه محسوب کنند و آن را در اختیار نزدیکترین افراد نیز قرار ندهند.

خالی کردن حساب با وعده برنده شدن در قرعه‌کشی

فردی که با تماس تلفنی و هدایت شهروند همدانی مقابل دستگاه خودپرداز، مبلغ ۳۰ میلیون ریال از حساب وی برداشت کرده بود، شناسایی و دستگیر شد.

به گزارش مرکز اطلاع‌رسانی فرماندهی انتظامی استان همدان، امینی با اعلام این خبر افزود: با مراجعه یکی از شهروندان همدانی و ارائه شکواییه مبنی بر برداشت غیرمجاز از حساب بانکی وی، موضوع در دستور کار کارشناسان پلیس فتا قرار گرفت.

وی در ادامه بیان کرد: در بررسی صورت گرفته مشخص شد، فردی با تماس تلفنی، ضمن فریب این شهروند، وی را برنده قرعه‌کشی وآدرس اینترنتی جعلی برای مشاهده نام شاکی اعلام کرده است.

این مقام انتظامی افزود: در ادامه اظهارات شاکی مشخص شد، فرد کلاهبردار وی را برای دریافت جایزه مقابل دستگاه خودپرداز هدایت و بدین ترتیب مبلغ ۳۰ میلیون ریال موجودی حساب وی را به حساب خود منتقل کرده است.

امینی در پایان توصیه‌هایی به شهروندان ارائه کرد:

۱- از توجه به پیامک و تماس‌های تلفنی که آنها را برنده قرعه‌کشی اعلام می‌کند، خودداری کنند.

۲- به هیچ عنوان برای دریافت جایزه نیازی به حضور مقابل دستگاه خودپرداز نیست.

۳- شیادان با استفاده از جملات زیبا و اغواکننده به سراغ طعمه‌های خود می‌روند.

دستگیری سارقان احشام در همدان

با دستگیری ۲ نفر سارق در همدان ٤ فقره سرقت احشام در این شهرستان کشف شد.

رئیس پلیس آگاهی انتظامی استان همدان در تشریح این خبر گفت: با توجه به اینکه سرقت احشام از روستاهای تابعه استان همدان در سال‌های اخیر یکی از چالش‌های انتظامی استان بوده و اقدامات اطلاعاتی حاکی از آن است که اکثریت این سرقت‌ها ناشی از فعالیت سارقان غیربومی است؛ بنابراین با توجه به استانی و فرا استانی بودن موضوع، پیگیری آن به صورت مستمر در دستور کار عملیات ویژه پلیس آگاهی همدان قرار گرفت.

به گزارش مرکز اطلاع رسانی فرماندهی انتظامی استان همدان، رضا زارعی افزود: کارآگاهان در پی خبری مبنی بر اینکه یک دستگاه خودروی نیسان وانت با بار احشام مسروقه در مسیر همدان به اسدآباد در حال تردد می‌باشد و قصد انتقال احشام مسروقه به کرمانشاه را دارد، بلافاصله ضمن تعامل با پلیس آگاهی اسدآباد، خودرو را توقیف کردند و ۲ نفر سرنشین آن را دستگیر و ٤٩ رأس گوسفند مسروقه را کشف کردند.

این مقام انتظامی در ادامه گفت: با هماهنگی قضایی متهمان به همدان منتقل شدند که در بازجویی‌های فنی پلیس به ٤ فقره سرقت و ربودن ۸۰ رأس گوسفند به ارزش ۷۵۰ میلیون ریال معترف شدند.

رضا زارعی با اشاره به اینکه با همکاری متهمان همه محل‌های سرقت و مالباختگان شناسایی شدند، خاطرنشان کرد: هر ۲ متهم پس از تشکیل پرونده به دادسرا اعزام و با قرار قانونی روانه زندان شدند.

دستگیری ۲۸ مجرم در بهار

در راستای اجرای طرح ارتقای امنیت اجتماعی ۲۸ نفر از مجرمان در شهرستان بهار دستگیر شدند.

فرمانده انتظامی شهرستان بهار با تأکید بر مبارزه بی‌امان با جرم و جنایت در سطح شهرستان گفت: امروز ما در شهرستان بهار با حمایت‌های مردمی و مشارکت ارگان‌های مختلف سطح شهرستان در بحث تولید امنیت به یک اتفاق نظر جمعی رسیده‌ایم و امنیت پایدار در شهرستان نهادینه شده است.

به گزارش مرکز اطلاع‌رسانی فرماندهی انتظامی استان همدان، جمشید باقری افزود: پلیس‌های تخصصی، کلانتری و پاسگاه‌های شهرستان بهار در بحث ایجاد امنیت پایدار و حراست از امنیت موجود در روزهای گذشته مبارزه بی‌امانی با جرایم داشتند که توانستند خواب آسوده مجرمان را آشفته و آنها را در چنگال قانون گرفتار کنند.

این مقام مسئول گفت: در حوزه کشف مواد مخدر به عنوان یکی از معضلات اجتماعی شهرستان، مأموران مبارزه با مواد مخدر شهرستان با همکاری کلانتری‌ها موفق شدند ۱۸ نفر از توزیع‌کنندگان خُرد مواد مخدر را دستگیر کرده و ضمن پاکسازی مناطق مختلف از لوث وجود این مجرمان مقادیری از انواع موادمخدر کشف کنند.

باقری در حوزه پیشگیری از سرقت بیان کرد: سرقت از جمله جرایمی است که در تمام طرح‌های انتظامی در مرکز توجه است، لذا اقدامات پیشدستانه مهمی در این حوزه با عنایت به نزدیکی به ایام پایان سال صورت گرفته است که در همین راستا مأموران موفق به شناسایی ۲ نفر از سارقان وسایل نقلیه و دستگیری آنها شدند که پس از تشکیل پرونده به مرجع قضایی معرفی شدند.

شکارچیان غیر مجاز در ملایر شکار شدند

۲ شکارچی متخلف در منطقه حفاظت شده لشگر در شهرستان ملایر دستگیر شدند.

رئیس اداره حفاظت محیط زیست ملایر گفت: مأموران یگان حفاظت محیط زیست ملایر هنگام گشت زنی و کنترل منطقه حفاظت شده لشگر موفق به شناسایی و دستگیری ۲ شکارچی شدند.

سیروس عزیزی اضافه کرد: مأموران در بازرسی از این ۲ متخلف شکار و صید یک قبضه اسلحه برنو، ٦ عدد فشنگ، دوربین و یک عدد کوله‌پشتی کشف و ضبط کردند.

وی تأکید کرد: شکار حیوانات وحشی بدون کسب پروانه شکار از اداره حفاظت محیط زیست ممنوع و خلاف قانون است و با شکارچیان متخلف طبق قانون برخورد می‌شود.

به گزارش ایرنا، رئیس اداره حفاظت محیط زیست ملایر بیان کرد: این ۲ شکارچی سابقه‌دار ساکن یکی از استان‌های مرکزی کشور هستند که قبل از اقدام به شکار وحوش توسط مأموران دستگیر شدند.

عزیزی اظهار کرد: پرونده این ۲ شکارچی سابقه‌دار بعد از تنظیم و صورتجلسه تحویل مقامات قضایی شهرستان ملایر شد.

از ابتدای سال جاری تاکنون ۱۵ شکارچی غیرمجاز در ملایر دستگیر و به مراجع قضایی معرفی شده‌اند.

منطقه حفاظت شده کوه لشگر با ارتفاع ۲ هزار و ۷۵۸ متر از سطح دریا و با مساحتی افزون بر ۲٤ هزار و ۳۲٦ هکتار در حوزه شهرستان ملایر قرار دارد و در ۹۰ کیلومتری شرق شهر همدان واقع است.

Vakil@hamedanpayam.com

حقوق

پاسخ به پرسش‌های حقوقی

سؤال: اینجانب یک باب مغازه لوازم یدکی اتومبیل دارم، که چند سال است فردی در مغازه من مشغول به کار است، وی در طول این مدت اطمینان مرا به خود جلب کرده به طوری که من در برخی موارد مغازه را به وی می‌سپارم؛ ولی متأسفانه اخیراً متوجه شده‌ام وی پول حاصل از فروش برخی اجناس را برداشته و برخی اجناس را نیز به قیمت بالاتری می‌فروشد و مازاد آن را بدون اطلاع بنده برای خود برمی‌دارد آیا من می‌توانم به اتهام سرقت از وی شکایت کنم؟ آیا دادگاه نامبرده را به استرداد اموال محکوم می‌کند؟

پاسخ: با عنایت به اینکه اموال و اجناس مغازه شما نزد کارگرتان امانت بوده است؛ لذا مشمول مقررات سرقت نبوده و مشمول بزه خیانت در امانت است و چون اجناس مغازه نزد وی امانت بوده پول حاصل از فروش آن نیز امانی خواهد بود؛ لذا به موجب ماده ٦٧٤ قانون مجازات اسلامی مرتکب بزه خیانت در امانت شده است اما در ماده ٦٧٤ قانون مجازات اسلامی صرفاً متهم محکوم به مجازات خیانت در امانت می‌شود و حکمی در خصوص رد مال ندارد و استرداد اموال و وجوه حاصل از فروش اجناس که توسط محکوم علیه تصاحب شده محتاج تقدیم دادخواست حقوقی به مراجع صالحه است.

سؤال: اینجانب با توجه به وجود اختلاف فاحش در حساب‌ها و موجودی‌های بانکی شرکت علیه حسابدار و یکی از کارمندانم به اتهام سرقت و خیانت در امانت شکایت کردم که متأسفانه به دلیل نبود دلایل لازم نتوانستم آن را در دادگاه ثابت کنم و حکم برائت برای نامبردگان صادر شد حال نامبردگان مرا به شکایت به اتهام افترا تهدید می‌کنند؛ آیا دادگاه مرا به افترا محکوم می‌کند؟

پاسخ: با عنایت به اینکه شکایت از حقوق قانونی افراد است و اگر چنانچه مستندات شما در خصوص اختلاف حساب‌های ایجاد شده موجود بوده و براساس آن مستندات مبادرت به طرح شکایت کرده باشید ولو اینکه شکایت شما متضمن توهین و افترا به کسی باشد چون در راستای احقاق حق بوده نمی‌توان افترا به حساب آورد و بزه افترا زمانی محقق می‌شود که مفتدی با سوءنیت و دروغ‌پردازی و صحنه‌سازی عملی را که در قانون جرم است به ناحق به کسی نسبت دهد و در صورتی که قرائن و اماراتی مبنی بر مظنونیت متهم وجود داشته باشد و صحنه‌سازی در کار نباشد به دلیل فقدان عنصر معنوی (سوءنیت) جرمی محقق نمی‌شود؛ زیرا مظلومی که ظلمی به وی شده چاره‌ای جز شکایت و تظلم‌خواهی ندارد و به عبارتی شاکی مفتری نمی‌باشد.

سؤال: اینجانب خودروی خود را به شخص ثالثی فروخته‌ام و خریدار یک فقره چک به اینجانب بابت پرداخت وجه خودرو داده است که متأسفانه با مراجعه به بانک چک به دلیل کسر موجودی برگشت شده است، آیا اینجانب می‌توانم خودروی خود را مسترد کنم؟

پاسخ: در عرف معاملات چک وسیله پرداخت ثمن می‌باشد، نه خود ثمن و در واقع مشتری با صدور چک پرداخت ثمن را به بانک محال علیه حواله می‌دهد؛ لذا شما می‌توانید از دادگاه فسخ معامله را خواستار شده و یا اجبار مشتری را به تأدیه وجه چک (ثمن معامله) بخواهید؛ بنابراین در پرداخت به وسیله چک وقتی پرداخت محقق می‌شود که وجه چک از بانک محال علیه وصول شود.

لطفاً سؤالات و پیشنهادات و انتقادات خود را از طریق سامانه پیامکی ۱۰۰۰٦۰٦٦ و یا آدرس الکترونیکی vakil@hamedanpayam.com و یا از طریق شماره تلفن ۰۸۱۳۸۲٦۱۵۸۷ همه روزه از ساعت ۱۰ تا ۱٤ با ما در میان بگذارید.

سودوکو ۲۳۱۰

2	5	1						
7	6	8					9	
	9			1				
					8			5
	8	2		5			6	
				6				
		3			5			
			3	9		4		2
8				2		5		

پاسخ‌های شماره قبل

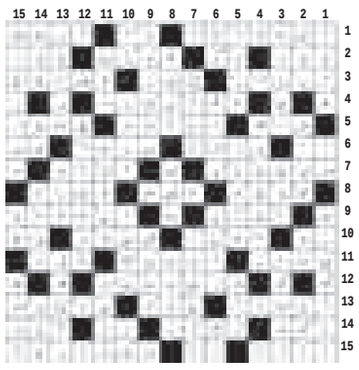

۸	۹	۴	۱	۶	۷	۳	۵	۲
۲	۶	۳	۵	۴	۹	۷	۸	۱
۵	۱	۷	۸	۲	۳	۴	۶	۹
۹	۳	۵	۲	۸	۴	۱	۷	۶
۷	۲	۸	۳	۱	۶	۵	۹	۴
۶	۴	۱	۷	۹	۵	۲	۳	۸
۳	۸	۹	۴	۷	۲	۶	۱	۵
۴	۷	۶	۹	۵	۱	۸	۲	۳
۱	۵	۲	۶	۳	۸	۹	۴	۷

جدول ۲۳۱۰

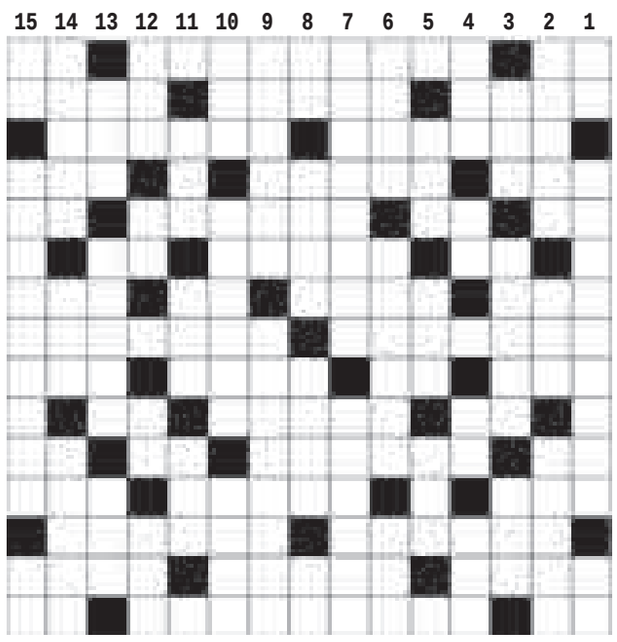

افقی

۱- سنگریزه - خوش بیان - کلمه شگفتی ۲- بالکن - خوردنی همراه غذا - تنها و یگانه ۳- جیره - رشته سوپ ۴- سازمان فلسطینی - آبار - حرف آرزو ۵- دانه خوشبو - ماه سرد - قیچی مطبوعاتی - آخرین توان ۶- حرف آخر انگلیسی - باور قلبی - شامل همه می شود ۷- از آلات موسیقی - کفن دزد - مهره شیشه ای - بازگشت صدا ۸- گیاهی دارویی - قوی ۹- شوخی - بازی نفس گیر! - خدمتگزار - پرنده آش سرد کن ۱۰- ورود غیرمجاز رایانه ای - دور کردن از پیش خود - مرطوب ۱۱- درخت جدول - شکیبا - کوچک - چه وقت ۱۲- ناپاک - هم چشمی کردن - کندن گور مرده ۱۳- بسته شدن - کما ۱۴- محفظه فلزی در تفنگ - دروغ آذری - مسیحی ۱۵- از شهرهای تهران - از اثرهای معروف فروغ فرخزاد - بخار دهان

عمودی

۱- پراکندگی - از اثرهای معروف صادق هدایت - نیم صدای انسان خواب ۲- مطابق قاعده - پرنده شکاری - لقب پادشاه حبشه ۳- درخت سدر - زمین لرزه - مجلس اعیان ۴- از افعال ربطی - حیوان وحشی - کباب بی آب - شنبه تازی ۵- نوعی ساعت - کرشمه و عشوه - مقصدش دریاست ۶- زندانیان - غواص - طایفه ۷- از اثرهای معروف امیر عشیری - نام یکی از سرداران بزرگ کوروش ۸- پشته - حاشیه کتاب - دیفتری - شلوار جین ۹- پایتخت کوبا - نام قدیم قندهار ۱۰- سرشوی گیاهی - مقایسه کردن دو چیز - عنف ۱۱- صورت غذا - آزرم - نوعی پخت برنج ۱۲- دور کردن - راه میان بر - آخر چیزی - روز عرفه ۱۳- حسادت - از شهرهای مازندران - پراکنده کردن ۱۴- سرگردان و دربه‌در - انجام دهنده - سال ۳۶۶ روزه ۱۵- ضربه سر - از اثرهای معروف هلالی جغتائی - دویار هم قد

پیام تاریخ، تمدن و فرهنگ مادستان
The Message Of Madestan's History & Civilization & Culture
روزنامه همدان پیام
۹
چهارشنبه ● ۲۰ اسفندماه ۱۳۹۳ ● شماره ۲۳۱۰
جامعه
ejtemaei@hamedanpayam.com

آخرین وضعیت اسکانیا

رئیس پلیس راهنمایی‌ورانندگی نیروی انتظامی با تشریح آخرین وضعیت شماره‌گذاری اتوبوس‌های اسکانیا از محکومیت شرکت سازنده این خودروها در دستگاه قضایی خبر داد. به گزارش ایسنا، اسکندر مؤمنی گفت: در موضوع اسکانیا به‌رغم وجود فشارها و تهدیدهای متعدد به هیچ‌وجه کوتاه نیامدیم و در حال حاضر هم بیش از یک سال است که شماره‌گذاری این خودروها متوقف شده است.

۱۰ درصد ایرانی‌ها دچار بیماری کلیوی هستند

دبیر علمی سمینار روز جهانی کلیه با اعلام اینکه ۱۰ درصد از کل جامعه دچار بیماری کلیوی هستند گفت: در حال حاضر در ایران نزدیک به ۵۰ هزار بیمار کلیوی وجود دارد که نزدیک به ۲۶ هزار نفر آنها دیالیز شده‌اند و باقی افراد پیوند می‌شوند. به گزارش ایسنا، منصور گتمیری افزود: در ایران با توجه به یارانه‌های مستقیم و غیرمستقیم دولت، هزینه‌های این بیماران در ایران کم است. تا حدی که هزینه افرادی که پیوند کلیه می‌شوند تا ۳ ماه رایگان است.

آموزش روش‌های پیشگیری از ایدز به دانشجویان

رئیس مرکز مشاوره و سلامت سازمان امور دانشجویان وزارت علوم، تحقیقات و فناوری از انعقاد تفاهم‌نامه‌ای بین سازمان امور دانشجویان و معاونت بهداشتی وزارت بهداشت، درمان و آموزش پزشکی با موضوع ارائه آموزش‌های پیشگیری از ایدز به دانشجویان خبر داد. حمید یعقوبی در گفت‌وگو با ایسنا، در مورد جزئیات و نحوه اجرای این تفاهم‌نامه توضیح داد که براساس این تفاهم‌نامه قرار است متخصصان و دانشجویان در ۳ رده آموزش داده شوند. قرار است در رده نخست کارشناسان و رؤسای مراکز مشاوره به صورت منطقه‌ای و در مناطق ۸ گانه آموزش داده شوند.

مدیرکل بنیاد شهید و امور ایثارگران استان:

۱۷۶ فرزند شهید و جانباز وام خوداشتغالی گرفتند

▪ خاطرات شهدا در همدان به تصویر کشیده شد

فاطمه‌السادات باب‌الحوائجی: امسال هزار و ۲۰ پرونده جدید ایثارگران بررسی شده است که بیش از ۳ هزار و ۲۰۰ نفر از ایثارگران و خانواده‌های شهدا متقاضی شغل هستند، همچنین ۱۷۶ نفر از فرزندان شهدا و جانبازان، وام خوداشتغالزایی دریافت کرده‌اند و هزار و ۲۷۸ فقره تسهیلات بانکی هم به منظور کمک به معیشت ایثارگران در نظر گرفته شده است که جانبازان ۱۵ درصد نیز واجد شرایط این تسهیلات شده‌اند.

مدیرکل بنیاد شهید و امور ایثارگران استان همدان در نشستی با خبرنگاران با اشاره به فرمان امام خمینی(ره) در ۲۲ اسفندماه سال ۵۸ مبنی بر تشکیل نهادی برای رسیدگی به امور خانواده‌های شهدا و ایثارگران از فلسفه ایثارگری گفت و اینکه ایثارگری در بین همه ملل و اقوام با فرهنگ‌ها و زبان‌های مختلف امری پسندیده است.

ناصر عارف یکی از راه‌های ترویج فرهنگ ایثار و شهادت در جامعه را تجلیل و تکریم از جانبازان و ایثارگران دانست و افزود: حرکت شهدا، حرکتی آگاهانه بوده است.

۳ درصد از شمار ایثارگران کشور متعلق به استان

با توجه به اینکه ۲۲۲ هزار و ۷۸۶ شهید، ۵۵۰ هزار جانباز و ۴۲ هزار و ۹۲۳ آزاده در کل کشور داریم، ۳ درصد از شمار ایثارگران کشور متعلق به استان همدان است.

وی با بیان اینکه ۲۲ اسفندماه به مناسبت روز بزرگداشت شهداست، ادامه داد: سال گذشته برنامه‌های مناسبی در راستای بزرگداشت شهدا و آگاهی‌بخشی به مردم در این زمینه انجام شد.

گردهمایی بزرگ جهاد و شهادت در استان

عارف با اشاره به برنامه‌های پیش‌رو در روزهای آینده به همین مناسبت، برگزاری گردهمایی پیشکسوتان جهاد و شهادت با حضور اعضای مجمع که ۶۰۰ نفر از فرماندهان دفاع مقدس هستند در (۲۱ اسفندماه) در تالار معلم همدان، پیاده‌روی و کوهپیمایی در شهرستان‌های استان در روزهای پنج‌شنبه و جمعه، عطرافشانی و غبارروبی گلزار شهدا، برگزاری مسابقات ورزشی در استان و درختکاری با نام شهدا را از جمله این برنامه‌ها دانست.

دیدار از ۷۰۰ خانواده شهید

البته برنامه‌های مختلفی به مناسبت روز شهید تدارک دیده شده است که در روز ۲۲ اسفندماه در همدان برگزار خواهد شد. در این راستا بنیاد شهید استان به مناسبت بزرگداشت روز شهدا، سرکشی از ۷۰۰ خانواده شهید از ۲۲ بهمن‌ماه تا ۲۲ اسفندماه را در برنامه خود قرار داده است.

همچنین برگزاری مسابقات انشانویسی در بین دانش‌آموزان و اعزام راوی جنگ به مدارس، تبلیغات محیطی روز شهید در سطح استان با استفاده از بنرها و تلویزیون‌های شهری، برگزاری یادواره شهدا، رونمایی از لوح چندرسانه‌ای سرداران شهید قهاری و شکری‌پور و نیز سخنرانی پیش از خطبه نماز جمعه از برنامه‌های پیش‌بینی شده است.

مدیرکل بنیاد شهید و امور ایثارگران استان از برنامه‌های این بنیاد در سال ۹۳ گفت و اینکه امسال ۴۳۵ نفر از ایثارگران به حج عمره و ۱۳۱ نفر به حج تمتع اعزام شده‌اند.

۲۲۲ هزار و ۷۸۶ شهید، ۵۵۰ هزار جانباز و ۴۲ هزار و ۹۲۳ آزاده در کل کشور داریم، ۳ درصد از شمار ایثارگران کشور متعلق به استان همدان است

عارف با بیان اینکه در بین ایثارگران استان ۳ هزار و ۸۰۰ نفر دانشجو در مقاطع مختلف تحصیلی و هزار و ۲۷۰ نفر دانش‌آموز در استان وجود دارد، بیان کرد: ۷۹ نفر ایثارگر نخبه و سرآمد در استان وجود دارد و امسال ۷ هزار و ۹۹۵ نفر از ایثارگران در مسابقات قرآنی شرکت کرده‌اند. در بخش تربیت بدنی و افزایش توان جسمی هزار و ۸۵۰ نفر عضو فعال هستند و حدود ۳۴ هزار و ۵۰۰ نفر در برگزاری ورزش‌های همگانی شرکت کرده‌اند.

وی با بیان اینکه اعضای فعال طرح معتمدین معین استان همدان ۹۹۹ نفر هستند، اظهار کرد: تاکنون برای ۵۴ هزار و ۲۷۹ نفر کارت بیمه طلایی صادر شده است. همچنین بیش از ۳۵۰ یادواره شهدا و هزار و ۵۰۰ برنامه در حسینیه‌های شهدا و مراکز فرهنگی گلزارهای شهدا در سطح استان برگزار شده است.

عارف به برگزاری کلاس‌های آموزشی پیام‌آوران ایثار به منظور نقل خاطرات و ایثارگری شهدا اشاره کرد و گفت: ۱۵ مراسم ملی و مذهبی در استان، توزیع ۵ هزار پوستر تبلیغاتی، نصب و ترمیم ۵۰ مورد تابلوی تبلیغاتی، بیش از هزار متر دیوارنویسی و تجهیز کتابخانه‌ها با بیش از ۲ هزار عنوان کتاب در راستای ترویج فرهنگ ایثار و شهادت انجام شده است.

خاطرات ۵۰ شهید به تصویر کشیده شد

با توجه به اینکه بیش از ۳ هزار و ۲۰۰ برنامه رادیویی و تلویزیونی با مشارکت صداوسیمای استان برگزار شده است، استودیویی هم برای ضبط و ثبت خاطرات شهدا در نظر گرفته و خاطرات حدود ۵۰ نفر از شهدا به نقل از والدین آنها به تصویر کشیده شد. وی از ساماندهی نشدن تعدادی از گلزارهای شهدا خبر داد و اینکه همدان، استانی پیشرو در ساماندهی گلزار شهدا بوده است و با اعتبار مناسب سال آینده امیدواریم بقیه گلزارها نیز ساماندهی شود.

عارف تعداد دیدارهای حضوری و تماس‌های تلفنی امسال با خانواده‌های شهدا را ۲۰ هزار و ۵۰۰ مورد اعلام کرد و گفت: ۲۵۷ نفر هم گواهی کسر خدمت سربازی یا معافیت دریافت کردند.

مدیرکل بنیاد شهید و امور ایثارگران استان ادامه داد: برای ۴ هزار و ۸۶۰ نفر کلاس‌های آموزش سبک زندگی و مشاوره ازدواج، برای ۳ هزار و ۵۶۴ نفر خدمات مشاوره‌ای فردی و برای هزار و ۴۶۹ نفر مددکاری فردی انجام شد.

کپسول لاغری «سوپر اسلیم» حاوی مواد شیمیایی خطرناک است

▪ فروش این دارو ۵ سال است که در اروپا ممنوع است

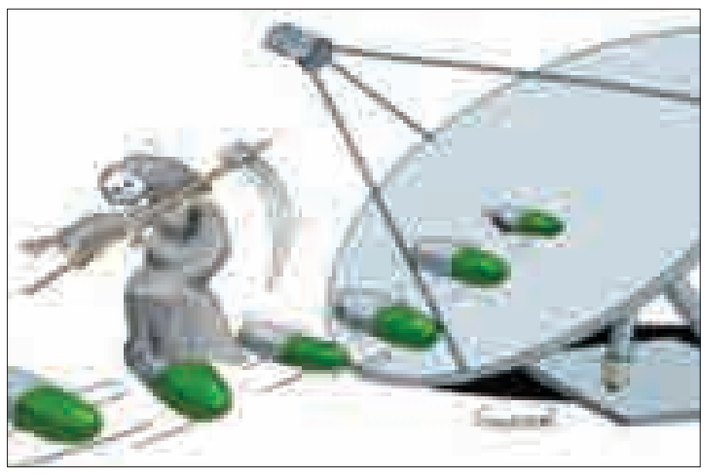

آزمایش‌های پزشکی‌قانونی نشان می‌دهد: کپسول لاغری «سوپر اسلیم» که در شبکه‌های ماهواره‌ای تبلیغ و در عطاری‌ها عرضه می‌شود، حاوی مواد شیمیایی بسیار خطرناک و حتی کشنده است و آسیب مغزی، سکته قلبی، افسردگی، اضطراب و مشکلات گوارشی را به دنبال دارد.

رئیس گروه مطالعات اعتیاد مرکز تحقیقات پزشکی‌قانونی کشور گفت: اخیراً نوعی از داروی لاغری در ماهواره‌ها با عنوان «سوپر اسلیم» تبلیغ می‌شود که در این تبلیغ بیان می‌شود که ۱۰۰درصد گیاهی بوده و عوارضی ندارد.

محمدرضا قدیرزاده در گفت‌وگو با فارس، افزود: مرکز تحقیقات پزشکی‌قانونی کشور به همین منظور ۲۷ نمونه از این کپسول‌ها را در سطح عطاری‌های شهر تهران جمع‌آوری و مورد آزمایش قرار داده است، اما به‌رغم ادعای مطرح شده مشخص شد این دارو حاوی مواد شیمیایی خطرناک است. وی بیان کرد: اصلی‌ترین دارویی که در این کپسول‌ها یافت شد "سیبوترامین" بود که موجب آسیب‌های مغزی و کاهش اشتها می‌شود و اثری شبیه "آمفتامین‌ها" دارد.

رئیس گروه مطالعات اعتیاد مرکز تحقیقات پزشکی‌قانونی کشور تصریح کرد: مصرف این دارو به دلیل عوارض قلبی‌عروقی و افزایش موارد سکته مغزی در اکثر کشورهای اروپایی و آمریکایی از سال ۲۰۱۰ میلادی ممنوع اعلام شده است.

وی افزود: این دارو دارای عوارضی مانند سردرد، بی‌خوابی، خشکی دهان و بی‌اشتهایی است که شبیه عوارض مصرف مواد روانگردان است. عوارض قلبی که ایجاد می‌کند مانند تپش قلب، افزایش فشارخون و درد قفسه سینه است.

قدیرزاده ادامه داد: همچنین مصرف این کپسول‌های لاغری مشکلات گوارشی مانند کاهش اشتها، تهوع، درد شکمی، مشکلات کبدی و سوءهاضمه ایجاد می‌کند. وی گفت: همچنین این داروها می‌توانند مشکلات عصبی مانند عصبانیت، اضطراب، افسردگی و تحریک‌پذیری ایجاد کنند و به دلیل این عوارض است که این دارو در کشور ما نیز جزو داروهای ممنوعه تلقی می‌شود و ممنوعیت مصرف آن توسط وزارت بهداشت، درمان و آموزش پزشکی اعلام شده است.

رئیس گروه مطالعات اعتیاد مرکز تحقیقات پزشکی‌قانونی کشور در مورد موارد فوتی از مصرف این دارو افزود: فروردین‌ماه امسال بود که رئیس سازمان غذا و دارو اعلام کرد که ۳ نفر به دلیل مصرف قرص‌های لاغری فوت کرده‌اند و به احتمال زیاد آن داروها حاوی همین ماده "سیبوترامین" بوده‌اند. وی گفت: اطلاع از آمار مرگ‌ومیر در این زمینه در سیستم ما وجود ندارد و از سازمان غذا و دارو باید پیگیری شود؛ زیرا احتمالاً موارد مرگ‌ومیر در بیمارستان‌ها ثبت شده است.

قدیرزاده افزود: این دارو به صورت کپسول گیاهی با عطر و طعم گیاهی در عطاری‌ها عرضه می‌شود و گاهی با برخی گیاهان معطر مخلوط شده تا برای مردم فریبنده باشد.

وی بیان کرد: متأسفانه نظارتی بر عملکرد عطاری‌ها نمی‌شود، این دارو دست‌ساز بوده و در کارگاه‌های زیرزمینی تهیه می‌شود و نشان تأیید و ایمنی از سوی وزارت بهداشت را نداشته‌اند.

رئیس دانشگاه علوم پزشکی:

همدان، بیمارستان شایسته‌ای ندارد

رئیس دانشگاه علوم پزشکی همدان در جمع خبرنگاران، با اشاره به اینکه در همدان هیچ یک از بیمارستان‌ها از جمله فاطمیه و سینا در حد تقاضای مردم نبوده است، گفت: بیمارستان اکباتان متوقف شده و بیمارستان بهشتی نیز در تملک سازمان بهزیستی قرار دارد.

حبیب‌ا... موسوی‌بهار از صرف هزینه‌ای افزون بر ۶/۵ میلیارد تومان در خصوص بهبود هتلینگ بیمارستان‌های همدان خبر داد و افزود: مبلغ ۴/۲ میلیارد تومان دیگر نیز برای آبرومندتر کردن بیمارستان‌ها ابلاغ شده است.

وی در ادامه خواستار احداث بیمارستانی حداقل با ۶۰۰ تختخواب در همدان شد و گفت: باید این بیمارستان دارای همه تخصص‌ها بوده تا در صورت وجود مشکل در هر بخش بتوانند با یکدیگر همکاری کنند.

به گزارش ایسنا، موسوی‌بهار با اشاره به طرح تحول نظام سلامت گفت: با ارسال بخش‌نامه‌های مختلف و اجرای این طرح، کار مضاعفی بر روی دوش دانشگاه افتاده است که خوشبختانه همکاران از جمله پرستاران، بهورزان، پزشکان متخصص و عمومی، پرسنل ستادی و پشتیبانی استقبال خوبی از این طرح داشتند و ما نیز سعی کردیم تا وظایف خود را به نحو احسن انجام دهیم. وی با تأکید بر اینکه برنامه پیگیری وزارتخانه از ۲۵ بهمن تا ۲۵ اسفندماه در حال اجراست، افزود: با آغاز اجرای این طرح، لحظه به لحظه وزارتخانه در حال پیگیری و نظارت بر فعالیت‌هاست تا نحوه عملکردها را به مقامات عالی و خود مراکز گزارش دهند. رئیس دانشگاه علوم پزشکی همدان در ادامه دیگر برنامه‌های دانشگاه علوم پزشکی را احداث مرکز سرطان در همدان دانست و موفقیت‌های امسال دانشگاه را تهیه دستگاه رادیوتراپی و ام‌آرآی دانست.

موسوی‌بهار وضعیت سرطان در همدان را مانند بقیه استان‌ها ارزیابی کرد و گفت: در همدان ثبت سرطان افزایش خاص و چشمگیری نداشته است.

وی اظهار کرد: به دلیل وجود تخصص، فوق تخصص، تأسیس رشته‌های جدید و همچنین افزایش امکانات در همدان، تعداد مراجعه‌کنندگان از استان‌ها و حتی از خارج کشور افزایش یافته است.

۱۰ میلیون حاشیه‌نشین سال آینده صاحب «مراقب سلامت» می‌شوند

۱۰ میلیون و ۶۰ هزار ایرانی حاشیه‌نشین سال آینده صاحب «مراقب سلامت» می‌شوند، مراقبان سلامت، افراد لیسانسه‌ای هستند که آموزش دیده‌اند و به صورت فعال برای کنترل عوامل خطر بیماری‌های واگیر و غیرواگیر به مردم این مناطق سرکشی می‌کنند.

قائم‌مقام وزیر بهداشت، درمان و آموزش پزشکی گفت: سال ۹۴ سال تعمیق دستاوردهای وزارت بهداشت در سال جاری است و اولویت نخست وزارت بهداشت در سال آینده گسترش و نهادینه کردن خدمات بهداشتی و پیشگیرانه در کل کشور است.

ایرج حریرچی در گفت‌وگو با فارس، افزود: یکی از برنامه‌هایی که در این مسیر در سال ۹۴ اجرا می‌شود، بردن خدمات بهداشتی و درمانی برای ۱۰ میلیون و ۶۰ هزار نفر ساکن حاشیه شهرهاست که متأسفانه این افراد در مناطق محروم و با پوشش ضعیف خدمات بهداشتی درمانی زندگی می‌کنند.

معاون کل وزارت بهداشت تأکید کرد: تفاوتی که خدمات بهداشتی وزارت بهداشت در حاشیه شهرها با شهرها دارد در این است که این خدمات برعکس شهرها، فعال خواهد بود.

دانشگاه

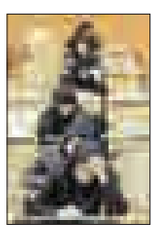

امروز آخرین مهلت ثبت‌نام کنکور ۹۴

مشاور عالی سازمان سنجش آموزش کشور گفت: مهلت ثبت‌نام در آزمون سراسری ۹۴ ساعت ۲۴ امروز چهارشنبه ۲۰ اسفندماه به پایان می‌رسد.

حسین توکلی در گفت‌وگو با ایسنا، با اعلام این خبر، در مورد تعداد ثبت‌نام‌کنندگان گفت: در مرحله نخست ثبت‌نام تعداد ۸۴۸ هزار و ۴۲۸ نفر و تا ۸ صبح دیروز سه‌شنبه ۱۹اسفندماه ۹ هزار و ۱۹۳نفر و به طور کلی ۸۵۷ هزار و ۶۲۱ نفر در این آزمون ثبت‌نام کرده‌اند.

وی تأکید کرد: به همه داوطلبان واجد شرایط که تاکنون نسبت به ثبت‌نام اقدام نکرده‌اند توصیه می‌شود در زمان باقی‌مانده به سایت سازمان سنجش به نشانی www.sanjesh.org مراجعه کرده و پس از مطالعه دقیق دفترچه راهنما نسبت به ثبت‌نام اقدام کنند.

نکته

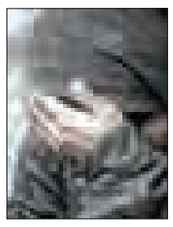

مواد مخدر، عامل ۵۵ درصد طلاق‌ها

سرپرست دفتر توسعه و مشارکت‌های مردمی ستاد مبارزه با موادمخدر کشور گفت: عامل ۵۵ درصد طلاق‌های کشور موادمخدر است.

به گزارش ایسنا، غلامرضا رجبی گفت: متأسفانه ۳دهه مدیریت و برخورد امنیتی و نظامی در قبال اعتیاد و مبارزه با موادمخدر با وجود تقدیم بیش از ۳ هزار و ۷۰۰ شهید، ۱۲ هزار جانباز و کسب افتخار پیشتازی در زمینه کشفیات در جهان نتوانسته هنوز اذهان عمومی جامعه را راضی نگه دارد.

وی تصریح کرد: در حال‌حاضر متأسفانه موضوع اعتیاد دغدغه اصلی خانواده‌هاست و این امر نشان می‌دهد که استراتژی جدیدی باید در این زمینه در کنار اقدامات فعلی اتخاذ شود.

رجبی با بیان اینکه باید به یاد داشت اعتیاد فقط اعتیاد نیست، افزود: متأسفانه در حال‌حاضر ۶۳ درصد همسرآزاری، ۳۰ درصد کودک‌آزاری، ۵۵ درصد موارد طلاق و ۲۵ درصد موارد قتل کشور ناشی از این بلای خانمان‌سوز است و این معضل در حال‌حاضر علاوه بر زندان‌ها، بیمارستان‌ها و تیمارستان‌های ما را درگیر خود کرده است.

بهداشت

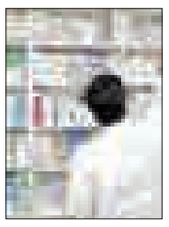

واردات داروهای مشابه تولید داخل ممنوع شد

مدیرکل نظارت بر دارو و موادمخدر سازمان غذا و دارو گفت: سیاست وزارت بهداشت، درمان و آموزش پزشکی حمایت از داروهای تولید داخل در مقابل داروهای مشابه خارجی است؛ بنابراین وزارت بهداشت از واردات داروهای مشابه تولید داخل جلوگیری کرده است.

به گزارش تسنیم، مهدی پیرصالحی گفت: خوشبختانه با تلاش‌های انجام شده، اکنون کمبود مؤثر دارو نداریم اما به دلیل اینکه از واردات داررو‌های مشابه تولید داخل جلوگیری کرده‌ایم ممکن است مردم به اشتباه تصور کمبود دارو داشته باشند.

وی افزود: به دنبال حرکت در راستای سیاست‌های اقتصادی کشور و همچنین حمایت از پیشرفت‌های مسلم دانشمندان و صنایع داروسازی کشور، وزارت بهداشت از واردات داروهای مشابه تولید داخل جلوگیری کرده است. پیرصالحی با بیان اینکه پیشبرد این سیاست در گام نخست همکاری پزشکان و در وهله بعد مردم را می‌طلبد، خاطرنشان کرد: وقتی داروی باکیفیت ایرانی موجود است چه اصراری بر استفاده از داروهای خارجی وجود دارد.

نیش و نوش

خراسان: ۵۳۰ میلیارد تومان، هدررفت سالانه آب

این نشون می‌ده که ما ایرانی‌ها خیلی قدر آب‌رو می‌دونیم!

جام جم: سرخابی‌ها دوباره در حسرت دیدار خریدار ماندند

چه بد! این تیم با این همه هوادار جالبه خریدار ندارن!

جام جم: تولید سریال‌های نوروزی شتاب گرفت

عجله نکنید حالا حالا وقت است

سیاست روز: رئیس‌جمهور موافق بگم بگم‌هاست؟

شما هم؟!

تابناک: اقتصاد ۹۴، سخت و دشوار

می‌شه با این اوضاع پیش‌بینی کرد!

نسل فردا: برگزاری آزمون استخدامی در آموزش‌وپرورش

فعلاً اعتراض‌های پیش‌رو رو تعیین تکلیف کنید تا بعد!

ابتکار: طبقه متوسط ایرانی از پشت پرده نقره‌ای

ببخشید! پشت پرده فقر!

اسرار: پورمختار: زمین‌خواران برای مسئولان کاملاً شناخته شده هستند

جداً! پس چرا اقدامی نمی‌کنید!

ایسنا: کاهش سهم مردم در هزینه درمان از ۵۳ به ۳۸ درصد

خوبه!

وزیر ارشاد: رقم تولید کالای فرهنگی در ایران صفر است

این نشون می‌ده که ما خیلی به فرهنگ اهمیت می‌دیم!

امتیاز: هر ۲۰ کیلومتر یک دوربین

چه جریمه‌هایی که قراره ثبت بشه!

امین: تجمع فعالان موسیقی در واکنش به وضعیت کنسرت‌ها

سخت نگیرید! باید تا الان به این شرایط عادت می‌کردید!

عصر ایرانیان: بیماری‌های کلیوی خاموش به سراغتان می‌آیند!

ممنون از اطلاع‌رسانیتون حداقل بعداً غافلگیر نمی‌شیم!

دنیای اقتصاد: نمره مردم به یارانه نقدی

بدون شرح!

نگاه

مراقب مسمومیت‌های تنفسی سقوط و برق‌گرفتگی در خانه‌تکانی باشید

موقع خانه‌تکانی مراقب مسمومیت‌های تنفسی، مشکلات پوستی، سقوط و شکستگی، برق‌گرفتگی و حتی سوختگی امعای داخلی بدن ناشی از خوردن شوینده‌ها توسط کودکان باشید.

رئیس اداره آموزش اورژانس در گفت‌وگو با ایرنا، با اعلام این هشدار، گفت: اغلب افراد در خانه‌تکانی معمولاً از شوینده‌هایی مانند سفیدکننده‌ها و جوهرنمک استفاده می‌کنند اما غافل از اینکه این شوینده‌ها اگر به طور صحیح استفاده نشوند می‌توانند برای سلامت انسان خطرآفرین باشند. فرهاد رضوانی خاطرنشان کرد: مبتلایان به آسم، برونشیت و بیماری‌های قلبی بیش از سایر افراد در معرض مسمومیت ناشی از استفاده نادرست از شوینده‌ها هستند.

وی از مردم خواست در استفاده از شوینده‌ها در فضاهای بسته مانند حمام و دستشویی خودداری کنند، افزود: گاهی مردم برای تمیزی بیشتر شوینده‌ها را با هم ترکیب می‌کنند که بسیار خطرناک است؛ استفاده از شوینده‌ها در فضای بسته موجب می‌شود تا گاز متصاعد شده از آن در محیط منتشر شود و احتمال مسمومیت را افزایش دهد.

رئیس اداره آموزش اورژانس از مردم خواست هنگام استفاده طولانی‌مدت از شوینده‌ها بخصوص در محیط‌های بسته از ماسک استفاده کرده و پنجره‌ها را باز بگذارند.

رضوانی ادامه داد: شوینده‌ها را حتماً باید با آب سرد استفاده کرد؛ زیرا استفاده از آب داغ موجب متصاعد شدن گاز شوینده‌ها شده و احتمال بروز مسمومیت را افزایش می‌دهد.

وی در خصوص خوردن شوینده‌ها توسط کودکان هشدار داد و گفت: گاهی خانواده‌ها شوینده‌ها را در بطری‌های دیگر مانند بطری نوشابه می‌ریزند و کودکان به جای آب آن را می‌نوشند و دچار مسمومیت سوختگی داخلی می‌شوند؛ سال گذشته از این موارد زیاد داشته‌ایم؛ بنابراین والدین نباید از این مسأله غافل شوند.

وی ادامه داد: یکی دیگر از اتفاق‌های هنگام خانه‌تکانی، سقوط از ارتفاع به دنبال بالا رفتن از چهارپایه و نردبان برای تمیز کردن دیوار و شیشه‌هاست که احتمال شکستگی استخوان و حتی پارگی عصب و عضله وجود دارد و آسیب‌های جبران‌ناپذیری به افراد وارد می‌کند.

رئیس اداره آموزش اورژانس به مردم توصیه کرد که برای بالا رفتن از چهارپایه یا نردبان‌های دوطرفه که ایمنی بیشتری دارند، استفاده کرده و در صورت استفاده از نردبان‌های یک‌طرفه، یک نفر باید مراقب آن باشد تا سرخوردگی اتفاق نیفتد. رضوانی گفت: یکی دیگر از خطرهای خانه‌تکانی هنگام شست‌وشوی دیوارها با دستمال نمناک و شلنگ آب، خطر برق گرفتگی است؛ بنابراین در این مواقع باید پریز برق قطع شود.

پیام تاریخ، تمدن و فرهنگ مادستان
The Message Of Madestan's History & Civilization & Culture
روزنامه همدان پیام
۱۰
چهارشنبه ● ۲۰ اسفندماه ۱۳۹۳ ● شماره ۲۳۱۰
اقتصاد
eghtesad@hamedanpayam.com

مجوز استخدام ۴۷۰۰ مربی فنی‌وحرفه‌ای صادر شد

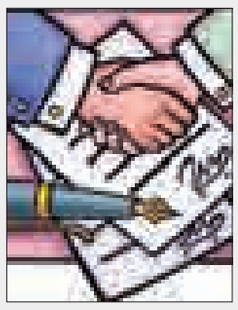

همـــه مربیان فنی‌وحرفه‌ای که نمره قبولی در آزمون اســـتخدامی را اخذ کنند می‌توانند وارد دوره‌های پیشرفته مربی‌گری شده و مشغول به‌کار شوند؛ زیرا مجوز استخدام ٤ هزار و ۷۰۰ مربی فنی و حرفه‌ای صادر شده است.

کوروش پرند معاون وزیر تعاون، کار و رفاه اجتماعی در گفت‌وگو با ایســـنا، با بیان این خبر از برگزاری آزمون استخدامی مربیان در اردیبهشت‌ماه سال آینده خبر داد و گفت: این آزمون تنها در میان مربیان حق‌التدریس سازمان آموزش فنی‌وحرفه‌ای برگزار و افرادی که حدنصاب لازم در این آزمون را کسب کنند، جذب می‌شوند.

تلاش برای کاهش قیمت مرغ همچنان ادامه دارد

مدیرکل پشتیبانی امور دام استان همدان از حجم زیاد ذخایر پشتیبانی امور دام خبر داد.

ماشـــاا... محمدی افزود: میانگین قیمت مرغ گرم آماده طبخ در ســـطح اســـتان به ۷ هزار و ٤۰۰ تومان رســـیده اســـت. محمدی تصریح کرد: شرکت پشـــتیبانی امور دام کشور قیمت مـــرغ منجمد در هفته گذشـــته را از ۵ هزار و ۵۰۰ تومان بـــه ۵ هزار و ۱۰۰ تومان کاهش داده است.

وی در ادامه خاطرنشان کرد: توزیع مرغ منجمد بدون محدودیت در سهمیه تا تعدیل قیمت در بازار استان با هماهنگی دستگاه‌های نظارتی کماکان ادامه خواهد داشت.

خبـر

برگزیدگان اتاق بازرگانی برنامه منسجم خود را ارائه دهند

برگزیدگان انتخابات اتاق بازرگانی، برنامه منسجمی برای توسعه اقتصادی استان براساس اقتصاد مقاومتی ارائه دهند.

مشاور رئیس صنعت، معدن و تجارت همدان ضمن تبریک به منتخبان انتخابـــات اتاق بازرگانی همدان گفت: این انتخاب از ســـوی فعالان اقتصادی نشانه تحول‌خواهی و تغییر در پارلمان بخش خصوصی بود.

سیدباقر حسینی در گفت‌وگو با فارس، با ابراز امیدواری از اینکه منتخبان فعالان اقتصادی به وعده‌های خود عمل کنند، افزود: این مجموعه با توجه به توانی که دارد می‌تواند در پیشرفت و ایجاد تحول در بخش کشاورزی، صنعتی، معدنی، تجاری و بازرگانی تلاش کرده و اثرگذار باشند.

مشاور رئیس سازمان صنعت، معدن و تجارت تصریح کرد: منتخبان و تازه‌نفســـان اتاق بازرگانی همدان برنامـــه کاری خود را با توجه به سیاســـت‌های اقتصاد مقاومتی مقام معظم رهبری و مبنی بر مدیریت جهادی و عزم ملی برای رونق اقتصادی استان ارائه دهند.

وی ادامـــه داد: از اهالی اتاق بازرگانی توقع داریم در پیشـــبرد امور اتاق بازرگانی، همکاری، تعامل و همدلی را پیش بگیرند و تمام همت خود را در راستای یک هدف والا برای پیشرفت و ترقی استان به کار ببندند.

حســـینی با بیان اینکه این تحول می‌تواند به نفع اقتصاد اســـتان رقم بخورد، خاطرنشان کرد: امید است بخش خصوصی، مدیریت خوبی در حوزه رونق اقتصادی و خروج از رکود در استان را اعمال کند.

گفتنی اســـت، از ۲ ائتلاف تشکیل شـــده با نام «خواستاران تحول و نوآفرینـــی»، «بالندگی واخلاق‌محوری»، تعداد ۱۰ کرســـی به ائتلاف «خواستاران تحول» متشکل از علی‌اصغر زبردست، منوچهر رضایی، حمیدرضا رهبر، ســـید مرتضی بقائی، حســـین الماســـی، مســـعود توتونچیـــان، حمیدرضا بطحائی، رضا کاویانی‌تبار، علی ثابتیان و امیر اسلامیه‌همدانی رسید، ۵ کرســـی هم به ائتلاف نوآفرینی، بالندگی و اخلاق‌محوری شامل سیدمجید موسوی، ابراهیم علی‌پناهی، مؤمنعلی خزائـــی، عبدالحمید ایزدی و محمد بشـــیری‌جلال رســـید. در این انتخابات کاندیداهای مستقل اقبالی نیافتند.

مدیرعامل صندوق حمایت از توسعه بخش کشاورزی استان همدان خبر داد

پرداخت ۲۸ میلیارد تسهیلات به تشکل‌ها در سال ۹۳

همدان‌پیام – صفیه مستقیمی– در سال جاری مبلغ ۲۸۰ میلیارد ریال تســـهیلات به منظور تأمین نقدینگی و سرمایه در گردش تشـــکل‌ها به منظور تأمین نهادهای تولید با ســـازوکار ساده و کارمزد ۳ تا ٤ درصد پرداخت شده است.

مدیرعامل صندوق حمایت از توســـعه بخش کشاورزی استان در گفتگـــو با خبرنگار ما با اعلام این خبر در بیان فعالیت‌های انجام شده صندوق گفت: اجرای قراردادهای عاملیت اعتبارات ســـامانه‌های نوین آبیاری عمدتاً آبیاری تحت فشار در مجموع با مبلغ ۷٤٦ میلیـــارد و ۱۷۷ میلیون ریال از دیگر فعالیت‌های صندوق بوده که با اســـتفاده از ایـــن اعتبار تاکنون هزار و ٦۳۰ طرح در سطحی به میزان ۲٤ هزار هکتار آبیاری تحت فشار در سطح استان اجرا شده است و یا در حال اجراست.

حســـین رســـتمی افزود: این میزان آبیاری تحت فشار بیش از ۲۵ درصد از کل ســـامانه‌های نوین آبیاری اجرا شده استان را تشکیل می‌دهد.

وی با بیان اینکه این فعالیت از سیاســـت‌های راهبردی وزارت جهاد کشـــاورزی و دارای اهمیت بسزایی است، افزود: نتیجه اجرای سیستم‌های نوین آبیاری اســـتفاده بهینه از منابع آب و صرفه‌جویی در مصرف آن اســـت که کامـــلاً مؤثر در مقابله با بحران کم‌آبی است.

رستمی گفت: این فعالیت با نظر سازمان جهاد کشاورزی استان به گونه‌ای انجام شـــده که موجب علاقه‌مندی و استقبال بسیار خوب کشـــاورزان قرار گرفته و رضایت کامل این ســـازمان و متقاضیان را به همراه داشـــته است و در مجموع توفیق بزرگی برای صندوق بوده که توانسته در انجام این خدمت بزرگ سهیم باشد.

وی اجرای سایر قراردادهای عاملیت را از دیگر فعالیت‌های این صندوق دانســـت و افزود: اعطای تســـهیلات تلفیقی به تعاونی‌های تولید، تجهیز شـــرکت‌های مکانیزاسیون، توسعه عملیات اصلاح نژاد دام روستایی، خرید خدمات فنی شبکه مراقبت و پیش‌آگاهی محصولات، احیا و بازســـازی قنوات، انجام امور آماری و تکمیل شناســـنامه بهره‌برداران، اصلاح الگوی کشـــت، اســـتقرار مدیریت در ســـامانه، بهینه‌سازی مصرف ســـوخت مرغداری‌ها، بهینه‌سازی مصرف سوخت واحدهـــای گاوداری با اعتبار ٤۷ میلیارد و ۷۷۹ میلیون ریال بوده است.

رســـتمی بیان کرد: عاملیت صندوق توســـعه ملی جمعاً مبلغ ٤۲۲ میلیـــارد ریال از دیگر فعالیت‌های صندوق اســـت که به منظور اجرای طرح‌های توسعه کشاورزی پرداخت شده است و در ســـال جاری هم مبلغ ۸۱ میلیارد ریال عاملیت این اعتبار در اختیـــار صندوق و در حال پیگیری اســـت و پس از بانک کشاورزی بیشترین اعتبار به کار گرفته شده از آن صندوق بوده است.

وی با اشـــاره به طـــرح ابتکاری این صنـــدوق افزود: تضمین سهامداران نزد شـــرکت خدمات حمایتی کشاورزی به منظور شـــده به صورت اعتباری و بدون دریافت تضامین نســـبت به تحویل کود درخواســـتی و سهمیه شهرستان‌ها اقدام و پس از توزیع، بهای آن را دریافت کند.

وی گفـــت: تاکنون بـــا تضمین حدود ۳۰ میلیـــارد ریال از این طریق بیش از ۱۱ هزار تن کود شـــیمیایی توزیع شـــده اســـت با این روش که با همکاری شرکت خدمات حمایتی انجام شـــده کمک خوبی برای تأمین کود کشاورزان صورت گرفت و بحمدا... در حال حاضر مشکلی از این بابت وجود ندارد و نتیجه ایـــن کار حتماً افزایش تولید و رضایت‌مندی بهره‌برداران خواهد بود.

این مســـئول در خصـــوص جذب اعتبارات ملـــی که دیگر فعالیت صندوق اســـت، خاطرنشـــان کـــرد: در مواردی از اعتبارات صندوق مادر تخصصی توســـعه سرمایه‌گذاری در بخش کشـــاورزی و صندوق توســـعه دامپروری تسهیلاتی دریافت و صرف تأمین نیازهای بخش شـــده است از جمله این موارد دریافت مبلغ ۲۰ میلیارد ریال در ســـال گذشـــته و تولیـــد و توزیع بذر اصلاح شـــده با همـــکاری اتحادیه تعاونی‌های تولید به میزان هزار و ٦۰۰ تن با توجه به کمبود بـــذر و مبلغ ۳۰ میلیارد ریال از صندوق توســـعه دامپروری برای تأمین نهاده‌های مورد نیاز دامداران بوده است.

تســـریع در دریافـــت و توزیع به‌موقع کود شـــیمیایی از دیگر فعالیت‌های صندوق است.

مدیرعامل صندوق توسعه کشاورزی استان اظهار کرد: با توجه به اینکه عاملان توزیع کود عمدتاً توانایی تهیه ضمانتنامه بانکی یا وثائق مشـــابه و یا خرید نقدی کود را ندارند از سال گذشته تاکنون صندوق توانســـته اســـت علاوه بر پرداخت تسهیلات از منابع داخلی خود جهت تهیه و توزیع کود، بنا بر خواســـته سازمان جهاد کشاورزی، ســـهامدارانی که عاملیت توزیع کود دارند نزد شـــرکت خدمات حمایتی تضمین کند تا شرکت یاد

با توجه به نظر مساعد مســـئولان اســـتانی و ملی و نمایندگان مردم در مجلـــس شـــورای اســـلامی انتظـــار دارد در تأمین ســـهم دولت از ســـرمایه صنـــدوق، حمایت بیشتری به عمل آید تا امکان برداشـــتن گام‌هـــای بزرگتـــری در جهـــت خدمـــت به کشاورزان فراهم شود

رســـتمی گفت: صندوق با ۱٤ تشـــکل و با سرمایه ۵۳ میلیون تومان آغاز به کار کـــرده و در حال حاضر این صندوق دارای ۱۱۹ تشکل ســـهامدار و مبلغ ۱٤۹ میلیارد ریال سرمایه است که ۵۸ درصد آن متعلق به تشـــکل‌ها و ٤۲ درصد آن متعلق به دولت است.

وی ادامه داد: تعداد تشـــکل‌های فعال اســـتان حدود ۳۵۰ و وزن تولیدات بخش کشاورزی بیش از ۵ میلیون تن با ارزش ٤۵ هزار میلیارد ریال است، بنابراین می‌بینیم که هنوز سرمایه صندوق بسیار کمتر از چیزی است که باید باشد. نیاز صندوق برای اینکه نقش خود را به صورت محســـوس ایفا کند ۲۲۵ میلیارد تومان است (۵ درصد ارزش تولیدات) که امیدواریم با حمایتی که مســـئولان در خصوص تأمین سهم دولت از سرمایه خواهند داشت بتوانیم بیشتر تشکل‌ها را تحت پوشش ببریم و خدمات شایسته فعالان بخش را ارائه دهیم.

رستمی تأکید کرد: به هر میزان سهم سرمایه دولت تأمین شود تشکل‌ها هم آمادگی دارند سرمایه خود را افزایش دهند که در نتیجه خدمات بیشتری ارائه می‌شود.

وی در بخـــش دیگـــری از ســـخنان خود افـــزود: بخش کشـــاورزی جایـــگاه رفیعـــی در اقتصاد کشـــور دارد و بخصوص از این نظر که در اجرای سیاســـت‌های اقتصاد مقاومتی نقش بارزی دارد.

اســـتان ما هم که قطب کشاورزی اســـت و یکی از محورهای توســـعه استان تلقی می‌شود، بخش کشـــاورزی آن از اهمیت بیشتری برخوردار است.

رســـتمی افزود: کشـــاورزی اســـتان ما از نظر سهمی که در اشـــتغال، در ارزش افـــزوده و در تولیـــد دارد در تولیـــد بســـیاری از محصولات و ارائه بسیاری از خدمات رتبه‌های برتر کشـــور و منطقـــه‌ای را دارد. به‌رغم این اهمیت ســـهم ســـرمایه‌گذاری در این بخش ناچیز اســـت. به علت ریسک بالا، مؤسســـات اعتباری تمایلی به سرمایه‌گذاری در بخش کشاورزی ندارند، بانک‌ها و مؤسسات دولتی هم غیر از یک بانک تخصصی کشـــاورزی، معمولاً سهم تعیین شده قانونی را پرداخت نکرده‌اند.

وی سرمایه را یکی از عوامل تولید و از مؤلفه‌های اصلی توسعه پایدار بخش کشاورزی دانست و اضافه کرد: فعالان بخش برای تأمین سرمایه مشکلات عدیده‌ای دارند.

که نرخ ســـود، تشـــریفات معمولاً طولانی اداری، بخصوص تهیه تضامین و وثائق برای تولیدکنندگان از مشـــکلات اساسی است و موانعی برای توســـعه سرمایه‌گذاری بخش به حساب می‌آیـــد که در جهـــت کاهش و رفع ایـــن موانع صندوق‌های توسعه کشاورزی براساس ماده ۱۲ قانون تشکیل وزارت جهاد کشـــاورزی تأسیس شدند و ساختار مناسبی در این صندوق‌ها طراحی شد.

رستمی مهمترین عامل موفقیت صندوق‌ها را استفاده مناسب از توانمندی‌ها و ظرفیت‌های بخش خصوصی، تشـــکل‌های بخش کشـــاورزی و از طرفی هـــم نظارت و حمایت دولت اعلام کرد.

وی گفت: چگونگی تأســـیس و اداره صندوق‌ها، نحوه تأمین سرمایه، چگونگی فعالیت در این صندوق‌ها مناسب با شرایط خاص بخش کشاورزی است. همچنین تأمین سرمایه از محل فـــروش اموال و امکانات مازاد وزارت جهاد کشـــاورزی و از طریق مشارکت خود تشـــکل‌های بخش، تأسیس و اداره این صندوق‌ها با مشـــارکت و دخالت خود تولیدکنندگان، فعالیت این صندوق‌ها بســـیار ساده و روان و به دور از مراحل طولانی اداری انجام می‌شود.

رستمی اظهار کرد: تضامینی که اخذ می‌شود مناسب امکانات و شـــرایط تولیدکنندگان است و هیچ وقت وثیقه ملکی که بسیار پرهزینه و اغلب امکان‌پذیر نیســـت خواسته نشده و تضامینی دریافت می‌شـــود که تهیه آن برای تشـــکل‌ها امکان‌پذیر است در عین حال با مشـــکل معوقات مواجه نیســـتیم. وی وظایف صندوق را به اختصار چنین توضیـــح داد و گفت: ارتقاء نرخ رشد ســـرمایه‌گذاری در بخش کشـــاورزی، اعطای تسهیلات و ارائه حمایت‌های مالی به تولیدکنندگان بخش کشـــاورزی، دریافت کمک مالی و اعتبارات از دولت و ســـایر فعالیت‌های مرتبط با حمایت از سرمایه‌گذاری در بخش کشاورزی از جمله وظایف صندوق است.

با توجه به نظر مســـاعد مسئولان استانی و ملی و نمایندگان مردم در مجلس شـــورای اسلامی انتظار دارد در تأمین سهم دولـــت از ســـرمایه صندوق، حمایت بیشـــتری به عمل آید تا امکان برداشـــتن گام‌های بزرگتـــری در جهت خدمت به کشاورزان فراهم شود.

نفرات برتر آموزشگاه متوسطه اول آموزشگاه نرجس خاتون هریان آموزش و پرورش شهرستان رزن
سال تحصیلی ۹٤-۹۳ فرزندان عزیزم به یاد داشته باشیم، تاریخ متعلق به کسانی است که رویاهای بزرگ در سر دارند

فاطمه معصومی
پایه هفتم معدل: ۱۹/۴۶

زینب یعقوبی
پایه هفتم معدل: ۱۹/۵۰

زینب عربی دمساز
پایه هفتم معدل: ۱۹/۵۱

زهرا میرزایی
پایه هفتم معدل: ۲۰

یگانه معصومی
پایه هفتم معدل: ۱۸/۴۳

لیلا قاسمی
پایه هفتم معدل: ۱۹

فاطمه بیگلربیگی
پایه هشتم معدل: ۱۹/۵۸

هانیه حسنی
پایه هشتم معدل: ۱۹/۸۵

مرضیه ارژنگی
پایه هشتم معدل: ۱۹/۸۹

نفرات برتر آموزشگاه متوسطه اول آموزشگاه والفجر هریان آموزش و پرورش شهرستان رزن
سالتحصیلی ۹٤-۹۳ فرزندان عزیزم به یاد داشته باشیم، چیزهای خوب و باارزش آسان به دست نمی‌آیند

سیدجواد موسوی
پایه هفتم معدل: ۱۸/۵۰

سجاد معصومی
پایه هفتم معدل: ۱۸/۵۷

محمد مولایی
پایه هفتم معدل: ۱۸/۹۳

علی‌اصغر جلیلی
پایه هفتم معدل: ۱۹/۱۴

علی بیرامی
پایه هفتم معدل: ۱۸/۲۱

امیرحسین محققی
پایه هفتم معدل: ۱۸/۲۱

علی حبیبی
پایه هفتم معدل: ۱۸/۲۹

مهدی جلیلی
پایه هشتم معدل:۱۶

امیرحسین نوروزی
پایه هشتم معدل: ۱۶/۵۰

محمد مولایی
پایه هشتم معدل: ۱۷/۲۹

مهدی علی محمدی
پایه هشتم معدل: ۱۹

مدیریت آموزش و پرورش شهرستان رزن

مفقودی
کارت پرسنلی آموزش و پرورش صادره از آموزش و پرورش اسدآباد به نام سهیلا مرادی به شماره پرسنلی ۷۸۲۲۲۳۷۸ به شماره شناسنامه ۱۰۴۲۹ مفقود گردیده و از درجه اعتبار ساقط می‌باشد.

مفقودی
کارت دانشجویی شکیبا دریایی فرزند سلیمان به شماره شناسنامه ۴۹۰۰۵۲۲۹۵۳ رشته مکانیک بیوسیستم دانشگاه بوعلی‌سینا به شماره دانشجویی ۹۳۱۲۴۴۰۰۱۳ مفقود گردیده و از درجه اعتبار ساقط می‌باشد.

مفقودی
کارت دانشجویی مریم رضاییان همدانی فرزند حمید رشته مهندسی تکنولوژی مؤسسه عمران و توسعه به شماره دانشجویی ۸۸۱۲۰۳۲۰۳۴ مفقود گردیده و از درجه اعتبار ساقط می‌باشد.

مفقودی
کارت دانشجویی کاظم صفری‌مصلح فرزند اصغر به شماره ملی ۰۴۸۱۴۱۳۷۴۸ رشته شیمی کاربردی دانشگاه بوعلی‌سینا به شماره دانشجویی ۷۶۴۲۱۰۵۰۳۹ مفقود گردیده و از درجه اعتبار ساقط می‌باشد.

پیام تاریخ، تمدن و فرهنگ مادستان
The Message Of Madestan's History & Civilization & Culture
روزنامه همدان پیام
۱۱
چهارشنبه ● ۲۰ اسفندماه ۱۳۹۳ ● شماره ۲۳۱۰
ورزشی
varzesh@hamedanpayam.com

برگزاری مرحله جدید طرح سراسری استعدادیابی اسکواش

رئیس هیأت اسکواش استان همدان گفت: مرحله جدید طرح سراسری استعدادیابی اسکواش در همدان آغاز شد.
فاطمه‌السادات شبیری افزود: این طرح همسو با برنامه‌های فدراسیون اسکواش در حال انجام است. در این خصوص با توجه به اینکه استعدادیابی از برنامه‌های اصلی و مورد تأکید فدراسیون اسکواش و کادر فنی تیم ملی به شمار می‌رود، هیأت اسکواش همدان تمام توان و تلاش خود را در این امر به کار گرفته است.
وی ادامه داد: امیدواریم این طرح بتواند در این رابطه حرکت مثبت و اثربخشی در ارتقای رشته اسکواش در استان همدان بردارد.
شبیری بیان کرد: در همین رابطه ٦٠ نفر نونهال که ابتدا توسط مربیان اسکواش از مدارس ابتدایی و پیش‌دبستانی‌ها انتخاب شده بودند توسط متخصصان و با دستگاه‌های دیجیتال مورد تست استعدادیابی و پیکرسنجی قرار گرفتند.
وی ادامه داد: در این طرح آیتم‌های مختلفی همچون قدرت بدنی، انعطاف‌پذیری، سرعت عمل، استقامت و همچنین سلامت فیزیکی و جسمانی مورد سنجش قرار گرفت.
شبیری با بیان اینکه اسکواش در شاخص‌های سلامت دانش‌آموزان نیز نقش مؤثری دارد، گفت: این رشته پتانسیل زیادی در تقویت شاخص‌های سلامت دارد و جزو معدود رشته‌های ورزشی است که ۵ شاخص آمادگی جسمانی را داراست.
وی با بیان اینکه همین عوامل موجب شده است که این رشته به بدنه مدارس وارد شود، بیان کرد: رشته‌ای که در کنار جذابیت و مفرح بودن از ویژگی ارزان بودن بهره‌مند است و در سلامت و آمادگی جسمانی افراد نقش مؤثری را ایفا می‌کند.

پاس امتیاز مقابل مس را از دست ندهد

برد برای زندگی

پاس همدان برای باقی ماندن در جمع مدعیان باید در هفته هجدهم لیگ دسته یک فقط به فکر پیروزی در دیدار برابر مس رفسنجان باشد.
تیم پاس همدان پس از ٤ سال حضور در لیگ دسته یک، در این فصل به دنبال کسب سهمیه صعود مستقیم به لیگ برتر است تا دوباره دیار سنگ شیر، طعم حضور در لیگ برتر را بچشد.
این تیم که در هفته گذشته با شکست برابر نفت آبادان مواجه شده بود، بسیار شانس آورد که تیم‌های صدرنشین نیز با از دست دادن امتیازات بازی نتوانستند فاصله خود را با تیم چهارم جدول افزایش دهند.
پاسی که تا صدر جدول فقط ۳ امتیاز فاصله دارد باید در این هفته از لیگ دسته یک در یک بازی خانگی برابر تیم صدرنشین گروه، یعنی مس سرچشمه به میدان برود.
تیم پاس چاره‌ای جز ذوب کردن مس در کوره همدان ندارد؛ زیرا برای باقی ماندن در جمع مدعیان صعود باید در این بازی به هر نحو ممکن برنده از میدان خارج شود.
پاس اگر بتواند در این هفته از رقیب کرمانی خود امتیازات کامل را دریافت کند تا حدودی خیالش از بابت باقی ماندن در جمع مدعیان راحت می‌شود؛ زیرا این بازی برای همدانی‌ها ٦ امتیازی است، چون ضمن کوتاه کردن فاصله خود با مس می‌تواند در بازی‌های آینده این تیم رفسنجانی را از خود دور کند.
شاگردان داوود مهابادی در حالی خود را آماده این بازی خانگی می‌کنند که از ۱۷ بازی گذشته خود متحمل ٤ شکست شده‌اند، این تیم تنها یک شکست برابر سیاه‌جامگان را در خانه تجربه کرده است به همین دلیل با ذهنیت کسب پیروزی در ورزشگاه قدس به میدان می‌رود.
سبزپوشان همدانی در تمام بازی‌های خانگی سراپا هجومی به میدان می‌روند که در این بازی خانگی نیز باید با کم کردن اشتباهات بتوانند روند بازی‌های گذشته خود را تکرار کنند.
تیم پاس، در حال آماده شدن برابر تیم مس است که این تیم کرمانی از «وینگو بگوویچ کروات» به عنوان سرمربی بهره می‌برد.
«وینگو» که حدود ۳ سال در همدان مربی پاس بوده و به خوبی به شرایط حاکم بر همدان و تیم پاس اشراف دارد و شاید این شناخت یک برگ برنده برای تیم صدرنشین باشد.
شاگردان بگوویچ که در نیم‌فصل نخست لیگ دسته یک با اقتدار به صدر جدول چسبیده بودند در نیم‌فصل دوم از شرایط ایده‌آل گذشته خود به دور بوده‌اند و با افت کیفی محسوس مواجه شده‌اند.
این تیم به منظور کسب حداقل امتیاز و کسب تساوی به مصاف پاس می‌رود تا با خیال راحتی به صدرنشینی خود ادامه دهد، اما آب‌وهوای سرد همدان و ارتفاع ۲ هزار و ۵۰۰ متری از سطح دریا می‌تواند برای مسی‌هایی که در یک هوای گرم و خشک و ارتفاع خیلی کمتری نسبت به دریا تمرین می‌کنند دردسرساز شود و پاسی‌ها می‌توانند با بهره‌گیری از این موقعیت با خسته کردن مدافعان در نیمه نخست زهر خود را در نیمه دوم به این تیم بریزند.
داوود مهابادی می‌تواند در نیمه دوم از خستگی مدافعان مس استفاده کند و از هوش مجتبی محبوب‌مجاز و سرعت و شم گلزنی مجتبی زارع نهایت بهره را برده و با یک شکست تیم مس را از صدر جدول پایین بکشد.
در ادامه هفته هجدهم نیز تیم نفت آبادان باید برابر تیم گل‌گهر سیرجانی به میدان برود که برای فرار از منطقه سقوط نیاز مبرمی به کسب پیروزی در این دیدار دارد و این وضعیت، کار را برای یکی دیگر از رقیبان پاس در بالای جدول سخت کرده است.
اما تیم سیاه‌جامگان نیز این هفته به دلیل انصراف تیم اتکای گلستان از لیگ، بازی ندارد. هرچند این تیم مشهدی با ایجاد یک جنگ روانی مبنی بر انصراف خود به دنبال حل معادلات خود، خارج از مستطیل سبز است.
تیم پارسه تهران که امید کمتری نسبت به ٤ تیم بالای خود برای صعود دارد باید به میهمانی شهرداری بندرعباس رفته و یک بازی سخت را در این شهر بندری انجام دهد.
داماش و فولاد یزد نیز در یک بازی بدون حساسیت در شهر رشت برابر هم صف‌آرایی می‌کنند؛ در آخرین بازی هفته نیز تیم شهرداری تبریز در این شهر میزبان راهیان کرمانشاه خواهد بود.
تیم پاس تنها ٤ بازی مهم پیش‌رو دارد که دیدار مقابل مس رفسنجان به دلیل جایگاه ۲ تیم در کورس مدعیان نه تنها حایز اهمیت است، بلکه موجب تقویت یا تزلزل جایگاه یکی از ۲ تیم در صورت برد و باخت می‌شود.
این تیم همدانی پس از تعطیلات ۲۳ روزه خود در هفدهم فروردین، میهمان راهیان کرمانشاه است و در هفته بعد آن نیز در همدان پذیرای پارسه خواهد بود، در بازی آخر خود هم باید برابر تیم فولاد یزد به میدان رود.

کسب ۲۲ عنوان حاصل کار قایقرانان همدانی در سال ۹۳

نایب رئیس هیأت قایقرانی همدان گفت: کسب ۲۲ عنوان حاصل کار قایقرانان همدانی در سال جاری بوده است.
مهدی صمدی اظهار کرد: هیأت قایقرانی استان سال خوبی را سپری کرده است و ورزشکاران این رشته در میادین مختلف ورزشی عناوین متعددی کسب کردند.
وی با بیان اینکه امسال ورزشکاران این رشته موفق به کسب ۲۲ عنوان شدند، گفت: ۲ عنوان آن آسیایی بوده و ۲۰ عنوان نیز در سطح کشور کسب شده است.
نایب رئیس هیأت قایقرانی استان همدان ادامه داد: تاکنون در ۲ بخش بانوان و آقایان ٢٤ قایقران همدانی به اردوهای تیم ملی دعوت شدند که ۱۰ نفر از این ورزشکاران در بخش بانوان و ١٤ نفر در بخش آقایان فعالیت می‌کنند. وی نفرات دعوت شده به اردوی روئینگ آقایان را متشکل از جواد محمدجعفری، محمد زارعی، حمیدرضا چوبداری، سعید وفایی، علی اسدی و مرتضی عیوضی دانست.
صمدی افزود: در بخش آب‌های آرام آقایان نیز محمد ولدی، حمیدرضا درویشی، کیانوش سبزی‌پوش، یاسین قمری، علی الماسی، دانیال آقابزرگی و امیر قره‌گوزلو دعوت‌شدگان به اردوی تیم ملی هستند.
وی بیان کرد: مهدیس حبیبی ثمریان، مریم کرمی، پرستو ریحان و مریم امیری‌پارسا حاضران در اردوی روئینگ بانوان هستند و مهسابیگدلی، آرزو حکیمی، نرگس خدابنده‌لو، مونا نوری، عارفه علیمرادی و پریسا مجنونی نیز به اردوی آب‌های آرام دعوت شدند.
نایب رئیس هیأت قایقرانی همدان با بیان اینکه هم‌اکنون ٦ مربی خوب در استان فعالیت می‌کنند، خاطرنشان کرد: در روئینگ آقایان امیرعباس افشاری، «کانوپولو» حسن صمدی و «آب‌های آرام» مهدی صمدی و در روئینگ بانوان خاطره ولیپور، «آب‌های آرام» نسرین عابدین‌فیروز و «کانوپولوی بانوان» نیز مریم کریمی در حال فعالیت هستند.
وی با اشاره به امکانات موجود در این رشته بیان کرد: امکانات قایقرانی نسبت به کشور در سطح استان است و با برگزاری برنامه‌های منظم، تلاش مربیان و ورزشکاران موفقیت‌های چشمگیری کسب شده است.
صمدی در ادامه بیان کرد: این هیأت به منظور استعدادیابی و با همکاری آموزش‌وپرورش استان، دانش‌آموزان علاقه‌مند و مستعد ۱۰ تا ۱۵ ساله را برای پشتوانه‌سازی این رشته انتخاب می‌کند.
وی به برگزاری دوره داوری درجه ۲ در استان اشاره کرد و گفت: یک دوره داوری درجه ۲ در استان با حضور داورانی از سراسر کشور برگزار شد و ۷ داور درجه ۳ استان پس از گذراندن دوره موفق به کسب درجه ۲ داوری شدند.
نایب رئیس هیأت قایقرانی استان همدان ابراز امیدواری کرد با حمایت بیشتر مسئولان از این رشته و ورزشکاران مستعد، شاهد پیشرفت بیشتر آنها و کسب عناوین بیشتر باشیم.

دعوت کوچولوهای همدانی به تیم ملی کشتی

۳ کشتی‌گیر همدانی به اردوی کشتی خردسالان و نونهالان کشور دعوت شدند.
رئیس هیأت کشتی همدان گفت: اردوی تیم کشتی آزاد خردسالان و نونهالان از روز ۲۱ اسفندماه در شهرستان چالوس استان مازندران برگزار می‌شود. جلال صابریون افزود: در رده سنی خردسالان حسین رسولی در وزن ٤٧ کیلوگرم و فردین طالبی در وزن ٥٩ کیلوگرم به این اردوی بسترسازی دعوت شدند. وی بیان کرد: همچنین در رده سنی نونهالان نیکزاد علیزاده‌مطلق در وزن ٥٩ کیلوگرم به اردوی این رده سنی فراخوانده شد.
صابریون خاطرنشان کرد: نفرات دعوت شده به این اردو که زیر نظر مجید ترکان تا روز ۲۵ اسفندماه ادامه خواهد داشت، آموزش‌های لازم را فرا می‌گیرند.
وی با بیان اینکه همدان یکی از قطب‌های اصلی پرورش استعدادهای کشتی کشور است، گفت: در سال‌های اخیر برنامه‌ریزی هیأت کشتی استان برای شناسایی و پرورش استعدادهای پایه بوده است.

خبر

مربی تیم‌ملی کشتی آزاد جوانان:

برای قهرمانی جهان دورخیز کرده‌ایم

مربی تیم ملی کشتی آزاد جوانان با بیان اینکه شاهد پشتوانه‌سازی خوبی در کشتی آزاد ایران هستیم، تأکید کرد: به دنبال کسب عنوان قهرمانی در مسابقات جهانی برزیل هستیم.
مسعود مصطفی‌جوکار درباره ارزیابی خود از عملکرد امین طاهری، مجتبی گلیج و حسین شهبازی، ۳ آزاد کار جوان ایران در جام مدوید، اظهار کرد: با توجه به تجربه کمی که کشتی‌گیران جوان ما داشتند و سطح بالای رقابت‌ها، از عملکرد آنها راضی هستیم و توانستند توقع کادرفنی را برآورده کنند کمااینکه طلایی هم از عملکرد آنها راضی بود. شهبازی و گلیج سال آینده نیز در رده جوانان کشتی می‌گیرند؛ بنابراین حضور آنها در چنین تورنمنتی نقش تأثیرگذاری در موفقیت آنها خواهد داشت.
مربی تیم ملی کشتی آزاد جوانان با بیان اینکه سطح کیفی جام مدوید بسیار بالا بود، خاطرنشان کرد: چند قهرمان جهان در این رقابت‌ها حاضر شدند. هر چند که جوانان ما نتوانستند عنوانی در این رقابت‌ها کسب کنند، اما رویارویی با بزرگان کشتی دنیا و حضور در چنین تورنمنتی نقش بسیار مهمی در موفقیت‌های آینده آنها خواهد داشت.
به گزارش ایسنا، وی با تأکید بر اینکه رسول خادم، رئیس فدراسیون کشتی، توجه ویژه‌ای به جوانان و آینده‌سازان کشتی ایران دارد، گفت: با وجود تمام مشکلات مالی و کمبودها هیچ‌کدام از اعزام‌های رده جوانان بر روی زمین باقی نمانده و همگی انجام شده است که این موضوع جای تقدیر دارد.
مصطفی جوکار درباره برنامه‌های پیش روی تیم ملی جوانان نیز گفت: آزادکاران جوان تا ۲۰ فروردین‌ماه به صورت یکسره در اردو هستند و قرار است ۳ تن از کشتی‌گیران تیم سال گذشته ما شامل علیرضا کریمی، حسن یزدانی و ایمان صادقی در جام جهانی کشتی آزاد بزرگسالان در آمریکا به روی تشک بروند. البته از این ۳ نفر تنها صادقی می‌تواند در مسابقات جهانی ۲۰۱۵ هم در رده جوانان کشتی بگیرد. هدف ما کسب عنوان قهرمانی در مسابقات جهانی برزیل است و اگر مشکل خاصی پیش نیاید ان‌شاءا... این عنوان را کسب خواهیم کرد.
مربی تیم ملی کشتی آزاد جوانان، ادامه داد: رقابت‌های انتخابی تیم ملی کشتی آزاد جوانان ۲۷ اردیبهشت سال آینده برگزار می‌شود. ما هر سال شاهد پدیده در این رقابت‌ها بوده‌ایم و امیدوارم که امسال نیز شاهد کشتی‌های جذابی باشیم. مطمئناً کشتی‌گیران با استعداد از نظر کادر فنی دور نخواهند ماند.
وی در پایان خاطرنشان کرد: از مسئولان وزارت ورزش‌وجوانان و کمیته ملی المپیک می‌خواهم شعار ندهند و در عمل به کشتی نگاه ویژه‌ای داشته باشند. کشتی در حرف، ورزش نخست ایران است، اما در عمل توجه خاصی به آن نمی‌شود.

درخشش رزمی‌کاران ملایری در مسابقات کشوری

رزمی‌کاران ملایری در مسابقات کشوری با کسب ۲ مدال نقره و ۳ مدال برنز خوش درخشیدند.
مدیر اداره ورزش‌وجوانان ملایر با اشاره به عملکرد رزمی‌کاران ملایری در مسابقات کشوری گفت: مسابقات قهرمانی رزمی کشور در گروه سنی بزرگسالان و در بخش مبارزات آزاد به میزبانی شهرستان دزفول استان خوزستان برگزار شد.
مهدی رضایی افزود: در این دوره از مسابقات ۲۰۰ رزمی‌کار از سراسر کشور حضور داشتند و تیم اعزامی استان که اعضای آن همگی از شهرستان ملایر بودند به سرپرستی و مربیگری بهمن سلیمانی موفق شد ۲ مدال نقره و ۳ مدال برنز را کسب کند.
مدیر اداره ورزش‌وجوانان ملایر با بیان اینکه نفرات برتر به اردوی تیم ملی دعوت خواهند شد، گفت: مجتبی نظری، صالح زندی مدال نقره و سجاد فرنیان، بهمن سلیمانی و سهراب بهرامی مدال برنز این مسابقات را کسب کردند.
به گزارش مهر، رضایی بیان کرد: این مدال‌آوران برای مسابقات برون‌مرزی به اردوی تدارکاتی دعوت خواهند شد.
وی با اشاره به راهیابی مقتدرانه تیم فوتسال جوانان وحدت ملایر به مسابقات باشگاه‌های کشور گفت: مسابقات قهرمانی فوتسال جوانان استان با شرکت ۲ تیم از همدان، تیم وحدت ملایر، خانه جوان ملایر، سروش ملایر، رزن، فامنین و بهار تا مرحله نیمه‌نهایی به میزبانی ملایر انجام شد و بازی‌های نیمه نهایی و فینال به میزبانی سالن انقلاب همدان برگزار شد.
مدیر اداره ورزش‌وجوانان ملایر یادآور شد: در بازی پایانی، تیم وحدت ملایر، تیم فامنین را با نتیجه ۵ بر صفر در هم کوبید و به عنوان تنها نماینده استان جواز حضور در مسابقات کشوری را به دست آورد.
وی گفت: همچنین تیم وحدت ملایر با مربیگری حجت‌الاسلام ایوب احسانی و با اقتدار کامل و بدون گل خورده برای چهارمین سال پیاپی راهی مسابقات کشوری می‌شود.
رضایی با بیان اینکه اداره ورزش‌وجوانان ملایر تمامی تلاش خود را به کار گرفته است تا بتواند در تمامی رشته‌های ورزشی فعال باشد و مردم این شهرستان بتوانند در هر رشته ورزشی که علاقه‌مند هستند، فعالیت کنند، اظهار کرد: در حال حاضر ٤١ هیأت ورزشی در ۲ بخش آقایان و بانوان در ملایر فعالیت می‌کنند که آمادگی دارند از نوجوانان و جوانان شهر ملایر در این ٤١ رشته ورزشی ثبت‌نام کنند.
وی یادآور شد: طبق آمارگیری تعداد ۸ هزار بیمه شده ورزشی در ملایر فعالیت می‌کنند. مدیر اداره ورزش‌وجوانان ملایر با اشاره به حضور مربیان توانمند در هیأت‌های ورزشی ملایری بیان کرد: ملایر در زمینه مربی در هیأت‌های ورزشی مشکلی ندارد و در این هیأت‌ها ۱۷۱ مربی کارت‌دار و رسمی مسئولیت آموزش علاقه‌مندان را بر عهده دارند که در بعضی از موارد مربیان عضو تیم‌های ملی هستند و در زمینه سطح و ظرفیت مربیان در جایگاه خوبی قرار داریم.

پیشخوان

۱

مجدآرا، رئیس فدراسیون ورزش‌های همگانی شد

اعضای مجمع فدراسیون ورزش‌های همگانی علی مجدآرا را به عنوان رئیس ٤ سال آینده این فدراسیون انتخاب کردند.
به گزارش مهر، مجمع انتخاباتی فدراسیون همگانی به ریاست غلامرضا شعبانی‌بهار در آکادمی ملی المپیک برگزار شد و در پایان علی مجدآرا با کسب آرای لازم به عنوان رئیس ٤ سال آینده این فدراسیون انتخاب شد. قبل از این مجدآرا به عنوان رئیس فدراسیون ورزش‌های همگانی فعالیت می‌کرد.
برای انتخاب رئیس فدراسیون ورزش‌های همگانی ۱۲ کاندیدا در انتخابات حضور داشتند که قبل از رأی‌گیری شروین جباری به نفع مجدآرا، مهدی حیدری به نفع برانوش نیک‌بین و چند کاندیدای دیگر کناره‌گیری کردند تا انتخابات بین علی مجدآرا، محمدعلی قره و برانوش نیک‌بین برگزار شود.

۲

جوادی به عنوان رئیس کمیته پیشکسوتان کشتی منصوب شد

قهرمان جهان و المپیک، به عنوان رئیس کمیته پیشکسوتان فدراسیون کشتی منصوب شد.
به گزارش تسنیم، در حکم ابراهیم جوادی آمده است: «نظر به سوابق ارزنده و تجربیات جناب‌عالی در عرصه ورزش، براساس بند ۱۲ از بخش ٤ شیوه‌نامه انتخاب و شرح وظایف کمیته پیشکسوتان کشتی کشور مصوب پنجمین سمینار عمومی هیأت‌های کشتی استان‌های سراسر کشور مورخه یکم خردادماه ۹۳ به موجب این حکم، به سمت رئیس کمیته پیشکسوتان فدراسیون کشتی جمهوری اسلامی ایران منصوب می‌شوید.»
ابراهیم جوادی، آزادکار پیشین تیم ملی، عضو تالار مشاهیر اتحادیه جهانی و دارنده ٤ مدال طلای جهان، یک برنز المپیک و ۲ مدال طلای بازی‌های آسیایی است. وی همچنین سابقه مربیگری تیم ملی کشتی آزاد و ریاست هیأت کشتی کرج را در کارنامه کاری خود دارد.

۳

چند چهره هنری و ورزشی مقابل دوربین فیلم ناصر حجازی

جمشید مشایخی، پژمان جمشیدی، علی موسوی، جهانگیر کوثری و حمیدرضا صدر هم در فیلم ناصر حجازی شرکت کردند.
به گزارش ایرنا، فیلم ناصرحجازی آخرین مراحل خود را سپری می‌کند.
در همین راستا بزرگان دیگری هم جلوی لنز دوربین این فیلم رفتند. یکی از این بزرگان استاد جمشید مشایخی (ملقب به رضا خوش نویس) بود که در مورد ناصر حجازی مرحوم و خاطراتش سخن گفت.
پس از وی جهانگیر کوثری، حمیدرضا صدر، پژمان جمشیدی و علی موسوی آخرین سکانس‌های فیلم ناصر حجازی را رقم زدند. به احتمال فراوان، منصور پورحیدری و علیرضا منصوریان هم پنج‌شنبه جلوی دوربین خواهند رفت تا فیلمبرداری این فیلم به پایان برسد و مراحل تدوین آغاز شود.

۴

جباری قراردادش را ۲ سال دیگر با الاهلی قطر تمدید کرد

باشگاه "الاهلی" قطر قرارداد مجتبی جباری را تا سال ۲۰۱۷ تمدید کرد تا این بازیکن ایرانی همچنان به کار خود در لیگ قطر ادامه بدهد.
به گزارش ایسنا، مجتبی جباری سال گذشته و پس از مصدومیت فریدون زندی از تیم سپاهان اصفهان راهی الاهلی و جانشین زندی شد. عملکرد جباری آنقدر راضی کننده بود که «میلان ماچالا»، سرمربی وقت الاهلی از مسئولان باشگاه خواست جباری را هم برای این فصل حفظ کنند.
روند خوب بازی‌های جباری این فصل هم در تیم الاهلی ادامه یافت و حتی با حضور «زلاتکو کرانچار» به جای میلان ماچالا، جباری تغییری در نحوه بازی این بازیکن ایجاد نشد.

خبر

مطالبات مدیران آکادمی پاس تا پایان سال پرداخت می‌شود

در شرایطی که شنیده شد برخی از مربیان آکادمی باشگاه پاس دست به اعتصاب زده‌اند، مهدی مرشدلو، مدیر آکادمی پاس چنین مسأله‌ای را شایعه‌ای بیش ندانست.
مرشدلو در گفت‌وگو با همدان‌پیام اظهار کرد: جنتی و امینی، ۲ تن از مربیان پایه باشگاه به دلیل اینکه در شغل شریف معلمی مشغول به فعالیت هستند این هفته در تمرینات حاضر نشدند. ضمن اینکه این ۲ مربی هفته گذشته در مسابقات کشوری زیرگروه امید حاضر بودند و قرار است از فردا دوباره در تمرینات حاضر شوند. به هیچ وجه مسأله اعتصاب مربیان صحت نداشته و ندارد.
وی اضافه کرد: برخی از مربیان روز دوشنبه با مدیرعامل باشگاه جلسه‌ای داشتند و در فضایی صمیمی صحبت‌ها مطرح شده است. هیچ یک از مربیان هم اعتصاب نکرده‌اند.
مرشدلو تأکید کرد: قرار شده تا پایان سال بخشی از مطالبات مربیان پایه باشگاه پرداخت شود. چند روز تا تعطیلات باقی مانده است و اگر مشکل خاصی پیش نیاید با حمایت‌های مدیرعامل باشگاه این پرداختی صورت می‌گیرد.
همچنین بهرام یدی، مدیرعامل باشگاه پاس هم در این خصوص اعلام کرده است که به هیچ عنوان بحث اعتصاب مطرح نبوده است و در آن جلسه از برخی مربیان گزارش کار خواستم و آنها نیز درخصوص فعالیت‌های انجام شده توضیحاتی ارائه دادند.
به گفته یدی، سعی باشگاه بر این است که تا پایان سال بخشی از مطالبات مربیان آکادمی باشگاه پرداخت شود.

اعزام تیم همدان به مرحله نهایی والیبال نشسته بانوان کشور

تیم همدان با ترکیب ۱۳ والیبالیست منتخب به مرحله نهایی لیگ برتر والیبال نشسته بانوان کشور اعزام شد.
نایب رئیس هیأت جانبازان و معلولان استان همدان در این باره گفت: مرحله نهایی دوازدهمین دوره مسابقات باشگاهی والیبال نشسته بانوان در دسته برتر از عصر روز گذشته به میزبانی ساری آغاز شد.
سیما حجت‌الاسلامی اظهار کرد: سهیلا فیضی، بهجت کریمی، بتول معظمی، لیلا حسینی، اعظم قربانی، طیبه بشیری، اشرف شجاعی، سکینه اعلاءمراد، لیلا گودرزی، پروانه کریمی، زهرا نجاتی‌عارف، فاطمه نبی و مرضیه کشاورز ترکیب تیم هیأت همدان در این دوره از مسابقات را تشکیل می‌دهند.
وی اضافه کرد: در این پیکارها این تیم به مربیگری طاهره صادقیان و سرپرستی لاله سعادتمند شرکت می‌کند.
حجت‌الاسلامی بیان کرد: هیأت کرمان، ذوب آهن اصفهان، هیأت گیلان از گروه «الف»، هیأت همدان، استقلال ساری و ثامن‌الحجج سبزوار از گروه «ب»، تیم‌های راه‌یافته به مرحله نهایی هستند که از دیروز برای کسب عنوان قهرمانی با هم به رقابت پرداخته‌اند.
وی افزود: مسابقات به صورت دوره‌ای و در مجموعه فرهنگی، ورزشی ایثار ساری برگزار می‌شود.
مرحله مقدماتی مسابقات باشگاهی والیبال نشسته بانوان بهمن ماه سال جاری در ۲ گروه «الف» و «ب» به میزبانی بندرعباس و همدان برگزار شد و پس از آن تیم‌های برتر به مسابقات دسته برتر و سایر تیم‌ها به مسابقات دسته یک راه یافتند.

۵ بانوی جودوکار همدانی جواز حضور در انتخابی تیم ملی را کسب کردند

۵ بانوی جودوکار همدانی از سوی فدراسیون جودوی کشور جواز حضور در انتخابی تیم ملی را کسب کردند.
رئیس هیأت جودوی استان همدان در این باره گفت: آذر کولیوند، مبینا عزیزی، زینب جلالوند، صبا کرمعلی، فاطمه آقاجانی جودوکاران همدانی هستند که توانستند مجوز حضور در انتخابی تیم ملی را کسب کنند.
جلال نصرپور اظهار کرد: این جودوکاران بهمن‌ماه گذشته در رقابت‌های جودوی قهرمانی بانوان کشور حایز مدال‌های رنگارنگ شده بودند.
وی بیان کرد: در رقابت‌های قهرمانی کشور و در وزن منهای ٦٣ کیلوگرم آذر کولیوند و در وزن منهای ٥٧ کیلوگرم مبینا عزیزی نشان طلا کسب کردند و در وزن منهای ٧٠ کیلوگرم نیز صبا کرمعلی صاحب مدال نقره شده بود.
نصرپور خاطرنشان کرد: همچنین در وزن به اضافه ٧٨ کیلوگرم زینب جلالوند به مدال نقره رسیده بود و در وزن منهای ٧٠ کیلوگرم فاطمه آقاجانی نشان برنز را کسب کرده بود.
به گزارش ایرنا، وی افزود: هر ۵ جودوکار همدانی سابقه حضور در ترکیب تیم ملی را دارند و در انتخابی تیم ملی نیز به دنبال کسب مقام قهرمانی و تصاحب کمربند تیم ملی هستند.
نصرپور یادآور شد: رقابت‌های انتخابی تیم ملی جودوی بانوان کشور با شرکت ۲۰ جودوکار روز بیستم اسفندماه جاری به میزبانی تهران برگزار می‌شود.
وی اضافه کرد: جودوی بانوان همدان از قطب‌های اصلی کشور به شمار می‌رود و این موفقیت حاصل زحمات مربیان سازنده و تلاش وافر جودوکاران است.

روزنامه اجتماعی، سیاسی، فرهنگی، اقتصادی

The Message Of Madestan's History & Civilization & Culture

روزنامه همدان پیام

www.HamedanPayam.com

پیام تاریخ تمدن و فرهنگ مادستان

● چهارشنبه ● ۲۰ اسفندماه ۱۳۹۳ ● ۲۰ جمادی‌الاولی ۱۴۳۶ ● ۱۱ مارس ۲۰۱۵ ● سال دهم ● شماره ۲۳۱۰

روزنامه صبح استان

صاحب امتیاز و مدیر مسئول: نصرت ا... طاقتی احسن
سردبیر: یدا... طاقتی احسن
نشانی: همدان، ابتدای خیابان مهدیه، روبروی دبیرستان شریعتی ساختمان پیام
صندوق پستی: ۶۶۶ - ۶۵۱۵۵
تلفن: ۳۸۲۶۴۴۳۳-۰۸۱(ویژه) نمابر: ۳۸۲۷۹۰۱۳-۰۸۱
سردبیر: ۰۹۱۸۳۱۵۱۴۳۷ آگهی: ۳۸۲۶۴۴۳۳-۰۸۱
لیتوگرافی و چاپ: پیام رسانه (۳۸۲۷۴۰۸۲ - ۰۸۱)

پایگاه اینترنتی.....www.Hamedanpayam.com
ارتباط با روزنامه.....۱۰۰۰۶۰۶۶
ارتباط با روزنامه.....info@Hamedanpayam.com
Hamedanpeyam@yahoo.com
ارتباط با مدیرمسئول.....modir@Hamedanpayam.com
ارتباط با سردبیر.....sardabir@Hamedanpayam.com
سرویس آگهی.....agahi@hamedanpayam.com
سرویس اشتراک.....eshterak@hamedanpayam.com
چاپخانه پیام‌رسانه.....litohoma@yahoo.com

▪ اوقات شرعی

اذان ظهر	۱۲:۲۶
غروب خورشید	۱۸:۲۰
اذان مغرب	۱۸:۳۸
نیمه شب شرعی	۲۳:۴۵
اذان صبح فردا	۰۵:۰۹
طلوع خورشید فردا	۰۶:۳۱

» منبع: موسسه ژئوفیزیک تهران

▪ آب و هوا

پیش‌بینی وضع هوا:

صاف تا کمی ابری گاهی وزش باد

شهرستان	همدان	ملایر	تویسرکان	نهاوند	کبودرآهنگ	رزن	فامنین	فیروزآباد	اسدآباد	بهار
۱۷	۱۸	۱۶	۱۷	۲۰	۱۶	۱۷	۱۷	۱۷	۱۵	-
-۳	۱	۲	۲	۰	-۱	۰	۰	-۲	-۲	-
۵۵	۵۵	۴۵	۵۵	۴۵	۵۵	۴۰	۴۵	۵۵	۵۵	-

▪ حدیث

بدترین عمل آن است که آخرتت را با آن تباه کنی.

» امام علی(ع)

عاشقان محمد(ص)

گوناگون

آنفلوانزا درمان دارویی ندارد

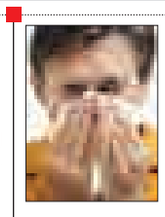

یک عضو هیأت علمی دانشگاه علوم پزشکی شهید بهشتی تأکید کرد: آنفلوانزا درمان دارویی ندارد و تنها راه درمان این بیماری استراحت فرد مبتلا و حضور نداشتن وی در امکان عمومی، محیط کار، مدارس و دانشگاه‌هاست.

قمرتاج خان‌بابایی در گفت‌وگو با ایرنا، افزود: آنفلوانزا بیماری ویروسی است که هرساله در فصل سرما در همه جوامع با اپیدمی آن مواجه هستیم.

وی با بیان اینکه زمستان امسال بیماری آنفلوانزا در کشور شایع بود گفت: آنفلوانزا یک بیماری حاد تنفسی است که به صورت واگیر از فردی به فرد دیگر انتقال می‌یابد و آغاز آن به طور ناگهانی اتفاق می‌افتد و حدود یک هفته طول می‌کشد تا فرد بهبود پیدا کند.

فرزندان را در فضای مجازی رها نکنید

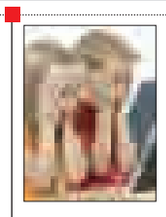

مشاور ارشد پروژه اروپایی شبکه مدارس گفت: باید آگاهی خانواده‌ها، کودکان و نوجوانان را در فضای مجازی با آموزش‌های لازم زیاد کرد تا از این ابزار به نحوه مطلوب استفاده شود.

به گزارش ایرنا، جانیس ریچادسون با تشریح مفهوم «اینترنت ایمن» و «اینترنت بهتر» در اتحادیه اروپا افزود: ما باید اینترنت بهتر داشته باشیم و در حقیقت این ما هستیم که اینترنت را ایمن می‌کنیم نه ابزارها؛ بنابراین نیاز داریم تا آگاهی خانواده‌ها، کودکان و نوجوانان را زیاد کنیم و در این راه، آموزش تأثیر بسیاری دارد برای اینکه کودکان و نوجوانان بدانند چگونه با اینترنت برخورد کنند.

دانشمندان در آستانه تولید مؤثرترین داروی ضد پیری

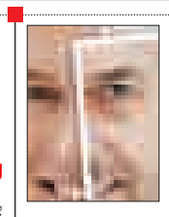

دانشمندان به دنبال تولید دارویی هستند که فرایند پیری را به طرز چشمگیری کُند می‌کند.

به گزارش مهر، به این کلاس جدید دارویی در علم پزشکی senolytics گفته می‌شود. محققان متوجه شده‌اند که این داروها به طرز جالب توجهی فرایند پیر شدن را در حیوانات آزمایشگاهی کُند می‌کند.

همزمان با افزایش سن، گروهی از سلول‌ها که به عنوان senescent شناخته می‌شوند دیگر مانند گذشته تقسیم و تکثیر نمی‌شوند. درحقیقت فرایند تکثیر آنها که به تولید توده‌های بدنی منجر می‌شود متوقف شده تا بدین ترتیب فرایند افزایش سن بافت‌های بدن تسریع یابد.

نخستین ابزار کوانتومی پرقدرت که اشتباهاتش را جبران می‌کند

یک فیزیکدانان دانشگاه کالیفرنیا در سانتا باربارا با همکاری پدرام روشن محقق ایرانی، ابزاری ارائه داده‌اند که از قدرت محاسباتی فوق‌العاده مبتنی بر بیت کوانتومی بهره می‌برد و همزمان اشتباه‌های خود را جبران می‌کند.

به گزارش ایسنا، مدار کوانتومی جدید، اشتباه‌های خود را بازبینی کرده و آنها را رفع می‌کند، در نتیجه این سیستم قابل‌اعتماد بوده و وضعیت کوانتومی خود را حفظ می‌کند؛ بنابراین گفته می‌شود این سیستم برای ساخت رایانه‌های کوانتومی ابررسانای بزرگ حیاتی به نظر می‌رسد.

محل احساس درد در مغز شناسایی شد

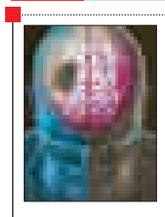

محققان دانشگاه آکسفورد انگلیس موفق به شناسایی ناحیه احساس درد در مغز شدند.

به گزارش ایرنا، این ناحیه "اینسولای خلفی" نام دارد و برای مثال به محض فرورفتن یک شیء نوک تیز در پا فعال می‌شود. در این مطالعه، اسکن مغزی چند داوطلب نشان می‌دهد که به محض فرورفتن سوزن به پای آنها، این ناحیه از مغز فعال و درست در همان زمان، فرد درد را احساس می‌کند. یکی از مهمترین کاربردهای این دستاورد، کنترل درد در بیماران است و یکی دیگر از کاربردهای این روش، تشخیص درد در کودکان، بیمارن مبتلا به زوال عقل و افرادی است که در کُما به سر می‌برند و قادر به اعلام احساس درد نیستند.

خبر

همدان با برنامه‌های فرهنگی به استقبال نوروز می‌رود

۱۲۰ عنوان برنامه در ایام نوروز برای پذیرایی از مسافران نوروز ۹۴ تدارک دیده می‌شود.

به منظور برنامه‌ریزی هر چه بهتر و هماهنگی بیشتر نیروها، جلسه ستاد تسهیلات نوروزی با حضور شهردار همدان، معاون برنامه‌ریزی و امور عمرانی فرماندار همدان و نماینده دستگاه‌های خدمات‌رسان در ایام نوروز تشکیل شد که در آن معاون فرهنگی اجتماعی شهرداری همدان ضمن تشریح برنامه‌های پیش‌بینی‌شده برای نوروز سال ۹۴ گفت: این ستاد در تعطیلات نوروزی پیش‌رو بنا را بر برگزاری مطلوب‌ترین فعالیت‌ها و برنامه‌ها گذاشته است.

محمدرضا بیاناتی افزود: ستاد اسکان استان از اوایل بهمن‌ماه آغاز به برنامه‌ریزی کرد و تا اواسط فروردین‌ماه یکی از مهمترین برنامه‌های استان را پیش‌رو خواهد داشت.

وی با بیان اینکه طبق ابلاغ استاندار همدان شهردار همدان به عنوان ریاست ستاد اسکان استان و شهرستان مشخص شده است، افزود: در ٤ حوزه حمل‌ونقل ترافیک، خدمات شهری، عمرانی شهرسازی و اجتماعی، فرهنگی و گردشگری ۱۲۰ عنوان برنامه در حوزه‌های مختلف ابلاغ شده و تا ۲۰ اسفندماه همه آمادگی‌ها باید صورت گیرد.

معاون فرهنگی اجتماعی شهرداری همدان بیان کرد: پرسنل شهرداری در قالب هزار و ۵۰۰ نفر شیفت و ۱٦۵ شیفت متعلق به سایر دستگاه‌ها از ۲۸ اسفند تا ۱۳ فروردین‌ماه برنامه‌ریزی صورت گرفته تا خدمات مناسبی به همشهریان و مسافران داشته باشند.

وی خاطرنشان کرد: ضمن آمادگی برای استقبال از میهمانان نوروزی باید تمام دستگاه‌ها خود را برای شرایط غیرمترقبه آماده نگه دارند تا مشکلی ایجاد نشود.

بیاناتی با تأکید بر ضرورت ارتقای امنیت و رفاه مسافران، گفت: ساماندهی حمل‌ونقل عمومی در سطح شهر به‌ویژه در اطراف هتل‌ها، اماکن عمومی و مهمانسراها در راستای ارتقای امنیت مسافران ضروری است.

وی از الگوبرداری استان‌های کشور از همدان در زمینه خدمات‌رسانی در ستاد اسکان خبر داد و افزود: دستورالعمل‌های مختلفی در جلسات ۸گانه شهرداری صورت گرفته و به تمام شهرداری‌های مناطق، سازمان‌ها و حوزه‌ها ابلاغ شده است.

معاون شهردار همدان اضافه کرد: ادارات موظف شده‌اند، نفرات و مسئولان کشیک دائم در سطح ادارات را معرفی کنند و آماده خدمت‌رسانی به مسافران باشند.

وی اظهار کرد: شیفت‌هایی که به مسافران در ستاد اسکان مجتمع فرهنگی عین‌القضات خدمات ارائه می‌شود شامل ساعات ۸ تا ۱٤، ۱٤ تا ۲۰ و ۲۰ تا ۲ بامداد است.

بیاناتی با بیان اینکه با توجه به وضعیت آب و هوایی برپایی چادر در اماکن مختلف شهر به حداقل خواهد رسید، گفت: سال گذشته حدود ۱۲۷ هزار نفر ثبت‌نام کرده و به سمت اسکان راهنمایی و معرفی شدند.

وی ابراز کرد: امسال تعداد مسافران بیشتر از این است؛ زیرا آمار مراکز مختلف چون منازل مسکونی استیجاری و منازل بستگان مسافران از این حوزه خارج شده اما پیش‌بینی می‌شود شاهد اسکان ۱۵۰ هزار نفر در سطح شهر باشیم.

معاون فرهنگی اجتماعی شهردار همدان به همزمان بودن ایام نوروز و دهه فاطمیه اشاره کرد و گفت: المان‌های نوروزی در پارک‌ها و میادین سطح شهر با پاسداشت ایام فاطمیه و تصاویر سرداران شهید در ورودی‌ها و سطح شهر نیز نصب خواهد شد.

مجموعه‌های قضایی از تمام ظرفیت خود در رعایت حقوق شهروندی استفاده می‌کنند

رئیس کل دادگستری استان همدان با تأکید بر استمرار و تقویت نظارت بر ضابطان و مراجع قضایی از حیث توجه به مؤلفه‌های مورد تأکید در قانون حفظ حقوق شهروندی، گفت: مجموعه‌های قضایی و کمیته استانی مربوطه باید در خصوص رعایت حقوق شهروندی از تمام ظرفیت خود استفاده کنند.

محمدرضا مترقب با بین این مطلب در کمیته استانی نظارت بر حفظ حقوق شهروندی و رعایت آزادی‌های مشروع دادگستری استان همدان، اظهار کرد: با بررسی پرونده‌های قضایی و نیز ارزیابی نحوه انجام تحقیقات و رسیدگی و کیفیت نگهداری از متهمان و محکومان در بازداشتگاه‌ها و زندان‌ها با افرادی که به هر نحو حقوق شهروندی را نقض یا مخدوش می‌کنند در هر مقامی که باشند برخورد قانونی می‌شود.

حسن خانجانی‌موقر، دبیر کمیته استانی نظارت بر حفظ حقوق شهروندی همدان نیز در این جلسه با ارائه گزارشی از میزان و نحوه بازدید از مراجع انتظامی و بازداشتگاه‌ها و زندان‌ها عنوان کرد و گفت: در طول سال ۱۳۹۳ تمام شهرستان‌ها و مرکز استان مورد بازرسی قرار گرفت و تصمیمات مقتضی در خصوص موارد نقض حقوق شهروندی اتخاذ و ابلاغ شد و این بازرسی‌ها در طول سال ۹٤ با کیفیت و دفعات مناسب‌تر و مطلوب‌تری ادامه خواهد یافت.

گردشگری

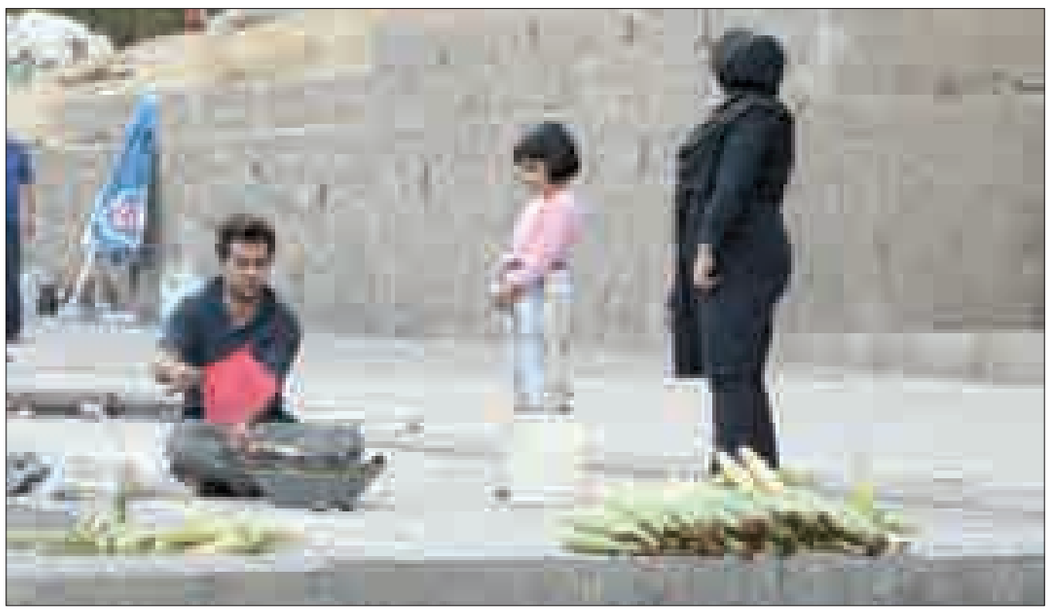

معاون عمرانی استانداری:

همدان نیازمند طرح جامع گردشگری است

۱۹ اسفندماه پنجمین سه‌شنبه‌ای بود که بنا بر تصمیم مقام ارشد استانی اعضای کارگروه گردشگری در ۲ ماه اخیر گردهم آمدند. از آنجا که قرار است محور اصلی توسعه استان مورد توجه و برنامه‌ریزی منسجم قرار گیرد؛ از یک بهمن‌ماه سال جاری معاون عمرانی استاندار به جد اعلام کرد از این پس اعضای کارگروه گردشگری استان گردهم می‌آیند تا با ارائه برنامه‌های راهبردی و اظهارنظرها صنعت نوپای گردشگری را که قرار است اقتصاد محلی استان را به تکاپو وادارد، مورد بررسی قرار دهند.

در این نشست برنامه‌های پیشنهادی و طرح‌های متعدد میراث فرهنگی صنایع دستی و گردشگری برای ارائه در برنامه ششم توسعه به حاضران در نشست ارائه شد.

تدوین طرح جامع گردشگری همدان ضروری است

معاون عمرانی استاندار همدان با بیان اینکه خلأ طرح جامع گردشگری در همدان احساس می‌شود، گفت: توسعه گردشگری باید با رعایت قانون و مسائل زیست‌محیطی همراه باشد و تدوین طرح جامع گردشگری همدان ضروری است.

محمودرضا عراقی در کارگروه میراث فرهنگی، صنایع دستی و گردشگری استان همدان اظهار کرد: بخش گردشگری استان همدان باید برنامه‌محور حرکت کند؛ زیرا برنامه‌ریزی موجب انسجام نیروهای انسانی در حرکت می‌شود.

وی با اشاره به اینکه برنامه میراث فرهنگی از نظر کمی و کیفی مطلوب است ولی کاستی‌هایی دارد، عنوان کرد: یکی از خلأهای مهم در استان همدان نبود طرح جامع گردشگری است که تدوین این طرح نیازمند مشارکت تمامی دستگاه‌ها بوده و تنها نباید از اداره کل میراث فرهنگی در این زمینه انتظار داشت.

عراقی با بیان اینکه اگر دنبال تحول در زمینه گردشگری هستیم باید برنامه‌ریزی در این بخش را جامع در نظر بگیریم، افزود: باید برای تدوین طرح جامع گردشگری استان همدان از مشاوران توانمند کشور استفاده شود و شرح خدمات تمامی دستگاه‌ها در این طرح آورده شود.

وی اظهار کرد: وقتی که گردشگری به عنوان محور توسعه در استان همدان در نظر گرفته می‌شود نباید تنها از سازمان میراث فرهنگی در این زمینه انتظار داشت، بلکه سایر دستگاه‌ها نیز باید توان خود را به کار گرفته و فعالیت کنند.

معاون استاندار همدان با تأکید بر اینکه تمامی پروژه‌های استان همدان باید پیوست گردشگری داشته باشد، بیان کرد: سازمان میراث فرهنگی به عنوان دبیر این کارگروه برای توسعه گردشگری باید از سازمان‌ها برنامه‌ریزی طلب کند.

وی تأکید کرد: دولت و مسئولان استان ضمن حمایت از سرمایه‌گذار بر رعایت قوانین کشور تأکید دارند و همه باید بدانند که خط قرمز دولت و استان قانون بوده و کسی حق عبور از آن را ندارد.

عراقی با اشاره به اینکه مطالعات زیست محیطی باید در طرح‌های سرمایه‌گذاری لحاظ شود، افزود: البته باید به این مسأله توجه داشت که ضمن رعایت قانون و مسائل زیست محیطی نباید از توسعه و رشد در استان جلوگیری کرد.

معاون عمرانی استاندار همدان با بیان اینکه توسعه استان بدون وارد شدن آسیب به محیط زیست امکان‌پذیر نیست، افزود: باید تلاش جدی صورت گیرد تا تخریب وارد شده به محیط زیست در حداقل ممکن باشد.

وی با تصریح بر اینکه به تازگی جلسات کارگروه گردشگری همدان چالشی شده است، بیان کرد: انتظار در حوزه گردشگری این است که با برنامه و مطالعات درست حرکت کنیم در غیر این صورت طرح‌ها با شکست مواجه می‌شود.

عراقی با بیان اینکه در سال‌های گذشته تعداد مناطق نمونه گردشگری در کشور افزایش چشمگیر داشت، افزود: در سال‌های گذشته شاهد مصوبات براساس احساس، بدون منطق و بی‌شمار در حوزه‌های مختلف بودیم که هم‌اکنون به مشکلات جدی تبدیل شده است و دیگر زمان انجام اینگونه مصوبات در کشور و استان نیست.

۱۰ اثر تاریخی و طبیعی همدان قابلیت ثبت جهانی دارد

همچنین مدیرکل میراث فرهنگی استان همدان با اعلام اینکه ۱۰ اثر صنایع دستی استان همدان مهر اصالت یونسکو دریافت کرده است، گفت: براساس هدفگذاری صورت گرفته تا سال ۹۹ باید ٤۰ اثر صنایع دستی همدان مهر اصالت یونسکو دریافت کنند.

ریحان سروش‌مقدم در کارگروه میراث فرهنگی، صنایع دستی و گردشگری استان همدان اظهار کرد: تاکنون ۳٦ اثر صنایع دستی همدان نشان اصالت ملی و بین‌المللی دریافت کرده‌اند که ۱۰ اثر از این تعداد مهر اصالت یونسکو دارد.

وی با اشاره به اینکه هدفگذاری شده تا سال ۹۹ تعداد ۵۰ اثر صنایع دستی همدان نشان مرغوبیت ملی داشته باشند، گفت: همچنین براساس هدفگذاری صورت گرفته در این سال باید ٤۰ اثر صنایع دستی استان همدان مهر اصالت یونسکو دریافت کنند.

سروش‌مقدم عنوان کرد: ۱۰ اثر تاریخی و طبیعی از جمله غار علیصدر، کوه الوند، کتیبه‌های گنجنامه، ارگ نوشیجان، شهر زیرزمینی سامن و دست‌کندهای ارزانفود قابلیت ثبت در فهرست آثار جهانی را دارد که امیدواریم تا پایان برنامه ششم توسعه بتوانیم یک اثر را به ثبت جهانی برسانیم.

وی با اشاره به اینکه آثار طبیعی استان همدان از جمله کوه الوند و غار علیصدر قابلیت خوبی برای ثبت جهانی دارند، گفت: متأسفانه مجموعه‌های ساخته شده در پیرامون این آثار امر ثبت جهانی را دشوار کرده که اگر این دست‌ساخته‌های انسانی در اطراف این آثار وجود نداشت به سرعت به ثبت جهانی می‌رسید.

مدیرکل میراث فرهنگی استان همدان بیان کرد: در سال ۹۳ تعداد ۲٦ اثر منقول در فهرست آثار ملی به ثبت رسیده است که در تلاش هستیم در سال آینده ۳۰ اثر منقول دیگر را در فهرست آثار ملی به ثبت برسانیم.

وی با اشاره به اینکه ۹۸۳ اثر غیرمنقول در استان همدان وجود دارد، گفت: امسال ۱٦ اثر طبیعی استان همدان به ثبت ملی رسیده است که براساس هدفگذاری صورت گرفته سال آینده به دنبال ثبت ۱۸ اثر طبیعی از استان هستیم.

سروش‌مقدم با اعلام اینکه اعتبار موجود برای مرمت و نگهداری آثار باستانی و تاریخی محدود است، تأکید کرد: برای تخصیص اعتبار به مرمت و بازسازی آثار تاریخی باید اولویت‌بندی کرده و بر این اساس امسال ۳ اثر برای مرمت در اولویت قرار گرفتند.

وی با تصریح بر اینکه سالانه یک موزه توسط بخش خصوصی و با حمایت سازمان باید در استان همدان راه‌اندازی شود، گفت: به دنبال این هستیم تا در پایان برنامه ششم توسعه ٦ موزه خصوصی در استان همدان داشته باشیم.

خبر

فروش نمایشگاه بهاره آغاز شد

۲۰ درصد تخفیف تا پایان سال

نمایشگاه عرضه مستقیم کالا "فروش بهاره" از روز گذشته با ۱۵ تا ۲۰ درصد تخفیف آغاز به کار کرد.

رئیس اتاق اصناف همدان گفت: نمایشگاه عرضه مستقیم کالا "فروش بهاره" از امروز ۱۸ اسفندماه آغاز شده و تا ۲٦ اسفندماه ادامه دارد.

حمیدرضا فرسایی‌وحید در حاشیه افتتاح نمایشگاه بهاره همدان در گفت‌وگو با تسنیم، با اشاره به اینکه احتمال تمدید زمان برگزاری نمایشگاه بسیار پایین است، افزود: نمایشگاه فروش بهاره همدان از ساعت ۱۰ صبح تا ۲۱ شب در محل دائمی نمایشگاه‌های بین‌المللی همدان آماده بازدید و خرید مردم است.

وی با اعلام اینکه ۲۸۰ غرفه در این دوره از نمایشگاه به واحدهای صنفی متقاضی واگذار شده است، گفت: ۷۰ غرفه تولیدکننده پوشاک، کیف و کفش، ۲۰ غرفه متعلق به کارخانه‌ها و تولیدکنندگان و ۱۵ غرفه آجیل و خشکبار در این نمایشگاه حضور داشته و مابقی هم مربوط به واحدهای توزیعی است.

فرسایی‌وحید با اعلام اینکه ۵ تولیدکننده خارج از استان نیز در این دوره از نمایشگاه حضور دارند، افزود: تولیدکنندگان استان همدان در اولویت برای واگذاری غرفه‌های نمایشگاه فروش بهاره بوده‌اند ولی به برخی تولیدکنندگان بزرگ و دارای برند بین‌المللی نیز اجازه حضور در نمایشگاه داده شده است.

رئیس اتاق اصناف استان همدان با تأکید بر اینکه امسال توجه ویژه‌ای به مسأله کیفیت شده است، بیان کرد: در زمینه قیمت‌گذاری نیز نرخ‌ها را کمتر از فاکتور ارائه شده توسط واحدهای صنفی ارائه کرده‌ایم تا شرایط برای خرید توسط مردم مطلوب باشد.

فرسایی وحید با اشاره به اینکه کارخانه‌ها و تولیدکنندگان کالاهای خود را با ۳ تا ۵ درصد تخفیف ارائه می‌کنند، تصریح کرد: در مجموع در این دوره از نمایشگاه کالاها به طور متوسط با ۱۵ تا ۲۰ درصد تخفیف به مردم و مشتریان عرضه می‌شود. وی از عرضه مواد پروتئینی در این دوره از نمایشگاه خبر داد و گفت: مرغ منجمد با قیمت ۵ هزار و ٤۰۰ تومان و گوشت قرمز در این نمایشگاه در حال توزیع بوده و همچنین به دنبال این هستیم تا برنج تنظیم بازاری را نیز در این نمایشگاه عرضه کنیم. رئیس اتاق اصناف همدان اظهار کرد: توزیع میوه دولتی از ۲۰ اسفندماه در نمایشگاه فروش بهاره همدان آغاز می‌شود و سیب با قیمت ۲ هزار و ۷۰۰ تومان و پرتقال با قیمت ۲ هزار و ۹۰۰ تومان در نمایشگاه عرضه می‌شود.

سلامت

آرامش با نوشیدنی‌هایی مفید

در بازار این‌روزها افراد بیشتر به سمت دمنوش با طعم‌های متفاوت می‌روند؛ زیرا عقیده دارند که این نوع دمنوش‌ها نه تنها برای سلامتی بسیار مفید است؛ بلکه آرامش را برای آنها به ارمغان می‌آورد.

به گزارش سلامت نیوز، از این‌رو ما در این گزارش سعی داریم تا با شما درباره انواع دمنوش‌ها و فایده آنها صحبت کنیم.

انواع دمنوش‌ها

دمنوش نوشیدنی سالمی است، در حقیقت زمانی که این گیاهان به طور کامل خشک شوند بخش قابل توجهی از روغن‌های مفید خود را از دست می‌دهند که در صورت پودر و بسته‌بندی در کیسه این حالت بیشتر می‌شود. بهتر است گیاهان دارویی را به شکل تازه از مغازه‌ها یا افراد مطمئن خریداری کنید. در این صورت گیاهان کیفیت بهتری خواهند داشت.

به طور مثال اگر پرخوری کرده‌اید می‌توانید دمنوشی از رازیانه سبز، بادیان، بابونه آویشن، نعناع، بادرنجبونه، مرزنجوش، مریم‌گلی یا شاه‌پسند را با توجه به ذائقه خود بنوشید. همه این گیاهان به دلیل خواص گوارشی معروف و برای بدن بسیار مفید هستند، همچنین در صورتی که استرس زیادی دارید و نمی‌توانید به راحتی بخوابید، روی گیاهان آرام‌بخش بخصوص زیرفون، شکوفه بهارنارنج و بادرنجبونه حساب کنید. در این میان برگ درخت غان، برگ رازیانه، برگ درخت زبان‌گنجشک، شاه‌تره، سرو کوهی، بنفشه وحشی، گل قاصدک، آقطی‌سیاه و چای سبز از جمله گیاهانی هستند که خواص مدر دارند. آنها همچنین به تصفیه خون نیز کمک کرده و مواد سمی و ضایعات بدن را دفع می‌کنند. برخی از آنها ملین نیز هستند.

لاغرکننده

به جز در موارد بیماری قلبی، کلیوی و ناراحتی‌های سیستم گردش خون، دستگاه دفع ادرار، بدن خوب و طبیعی وظایف خود را انجام می‌دهد. به عبارت دیگر آب اضافی در مواد غذایی و مایعات همراه با مواد زاید از طریق ادرار دفع می‌شود.

هیچ نیازی نیست تا از انواع دمنوش‌ها و قرص‌های گیاهی مدر استفاده کنیم. افزایش ادرار به هیچ‌وجه در لاغری مؤثر نیست؛ زیرا چربی‌ها در آب حل نمی‌شوند و در نتیجه فقط بخش کمی از آنها از طریق ادرار دفع می‌شود. حتی مصرف زیاد و هرروز این گیاهان می‌تواند خطرناک هم باشد و بی‌نظمی‌های جدی را در متابولیک بدن به وجود بیاورد.

گیاهان ملین نیز با ایجاد اسهال برای بدن مضر هستند؛ زیرا تعادل آب و مواد معدنی بدن را مانند حالت افزایش ادرار به‌هم می‌زنند.

در مورد گیاهان تصفیه‌کننده خون بدن هم گاه عناوین "لاغرکننده" یا "از بین برنده سلولیت" تبلیغ می‌شوند که تعبیر اشتباهی است؛ زیرا چربی‌های جمع شده در بافت‌های مختلف بدن چه سلولیت باشد یا نباشد مواد زائد نیستند که از این طریق دفع شوند. یادتان باشد که دمنوش‌ها نوشیدنی‌هایی گوارا و دلچسبی هستند که عطر و طعم خاص آنها می‌تواند تنوع و آرامش دلپذیری به همراه داشته باشد. معمولاً اکثر آنها به هضم بهتر غذا و خواب آرام کمک می‌کنند.

دمنوش نیز مانند چای می‌تواند به شکل گرم یا سرد در فصول مختلف به تأمین آب بدن کمک کند. اگر متمایل به مصرف انواع دمنوش‌ها هستید بهتر است در این‌باره اطلاعاتی هم داشته باشید.