پیام تاریخ، تمدن و فرهنگ مادستان
|ISNN: 2322-4665|
روزنامه همدان پیام
www.HamedanPayam.com
چهارشنبه ● ۲۶ خردادماه ۱۳۹۵ ● ۹ رمضان ۱۴۳۷ ● ۱۵ ژوئن ۲۰۱۶ سال دوازدهم ● شماره ۲۶۵۹ ● ۸ صفحه روزنامه + نیازمندی‌ها ● ۵۰۰ تومان

خبر

۲۰ سال عقب‌ماندگی باید جبران شود

ص ۲

خبر

کشت محصولات پرآب‌بر به صلاح همدان نیست

ص ۲

خبر

تأکید بر رسیدگی بیشتر به راه‌ها در تابستان

ص ۲

فرهنگ

درخشش خوشنویسان همدانی در جشنواره ملی

ص ۸

شهادت رزمنده ملایری در دفاع از حرم آل‌ا...

ص ۲

کانال خبری همدان‌پیام در تلگرام | telegram.me/hamedapayam
کانال نیازمندی‌های روزنامه در تلگرام telegram.me/bazarehamedan

بسیج استان برای تصاحب یک دوبنده با ارزش

میثم جوکار را به المپیک بفرستیم

ص ۷

چین معضل بزرگ جامعه ماست

به داد صنایع دستی برسید

ص ۸

بازار مادستان در انتظار رونق ماه میهمانی خدا

ماه مبارک رمضان چند روزی میهمان خانه‌های مردم شده است. اما در بازار خبری از رونق هر ساله این ماه نیست. به‌رغم آنکه تصور می‌شد همزمان به آغاز ماه رمضان تقاضا برای خرید برخی اقلام ضروری رمضان افزایش یابد و بازار را از این رکود خارج کند؛ اما اتفاق خاصی رخ نداد و بازار در رکودی غرق شد...

ص ۳

فرمانده انتظامی استان اعلام کرد:

معرفی ۷۴ روزه‌خوار به دادگاه

ص ۵

عکس: همدان پیام

به همت سازمان حمل‌ونقل و ترافیک شهرداری همدان انجام شد

نصب چراغ عابر پیاده صوتی در ابتدای بلوار خواجه‌رشید همدان

ص ۶

یادداشت روز

حفاظت از بیت‌المال با شفافیت مالی و اشتغال

۱- موضوع دریافت حقوق و میزان آن در مدیریت‌های دولتی و تفاوت فاحشی که برخی از فیش‌های حقوقی با حقوق کارمندان دارد، این روزها به بحث روز تبدیل شده است. واکنش دولت به این موضوع تاکنون واکنش خوبی بوده است. عذرخواهی سخنگوی دولت، دستور رئیس‌جمهور برای بررسی و ارائه راهکار تکرار نشدن این موضوع و اقدامات معاون اول رئیس‌جمهور در بررسی و برنامه‌ریزی در راستای ساماندهی حقوق‌ها، اقدامات قابل توجهی بوده که در...

ص ۲

بازار

اولی‌ها از کدام در وارد خانه شدند؟

خانه اولی‌هایی که یک سال پیش در صندوق پس‌انداز مسکن یکم بانک مسکن ثبت نام کردند و حالا می‌توانند دو برابر مبلغ سپرده خود را وام بگیرند ممکن است تعداد معاملات مسکن کل کشور را ۸ درصد افزایش دهند. به گزارش ایسنا، تاکنون ۴۷ هزار نفر درصندوق پس‌انداز مسکن یکم ثبت نام کرده‌اند که با این تعداد ثبت‌نام نزدیک به هزار میلیارد تومان پس‌انداز انجام گرفته است.ماهیت صندوق پس‌انداز مسکن یکم این است...

ص ۶

توسط مرکز افکارسنجی جهاددانشگاهی همدان انجام شد؛

اجرای طرح «میزان تمایل به فرزندآوری» در استان

مدیر مرکز افکارسنجی دانشجویان ایران (ایسپا) در همدان از اجرای طرح ملی «میزان تمایل به فرزندآوری در استان همدان» خبر داد.

اعظم شکوری در گفت‌وگو با ایسنا، گفت: این طرح به بررسی میزان تمایل و یا تمایل نداشتن به فرزندآوری در بین همدانی‌ها می‌پردازد به طوری که پاسخگویان دلایل خود شامل اقتصادی، اجتماعی، فرهنگی، خانوادگی و تمایلات شخصی را با تکمیل پرسشنامه عنوان می‌کنند. وی بیان کرد: جامعه هدف طرح فوق زنان در سن باروری ۴۵-۱۵ سال هستند همچنین زنانی که ناباور نباشند و در یک سال گذشته زایمان یا مرده‌زایی و سقط نداشته باشند و مردانی که همسرشان شرایط فوق را داشته باشند در طرح مذکور می‌گنجند.

به گفته شکوری، ۶۲۰ نفر در شهرستان‌های استان همدان شامل همدان و نهاوند و ۱۳ روستای تابعه در مصاحبه با پرسشگران ایسپا اقدام به پاسخگویی به سؤالات پرسشنامه کردند.

مدیر مرکز افکارسنجی دانشجویان ایران (ایسپا) در همدان یادآور شد: همچنین در پایان همه پاسخگویان همزمان به پرسشنامه شادکامی پاسخ دادند. وی گفت: بررسی محتوایی تمامی پرسش‌نامه‌ها توسط کارشناسان متبحر و خبره مرکز افکارسنجی دانشجویان ایران (ایسپا) در تهران انجام می‌گیرد سپس نتایج به کارفرما اعلام می‌شود.

برخورداری ۷۰۰ هزار روستایی همدان از خدمات بیمه سلامت

۷۰۰ هزار روستایی در همدان از خدمات بیمه سلامت که در خانه‌های بهداشت و مراکز بهداشت روستایی ارائه می‌شود، برخوردار هستند.

مدیرکل بیمه سلامت استان همدان گفت: در حال حاضر خدمات پیشگیری و درمان بیمه سلامت در ۵۷۸ خانه بهداشت روستایی و ۱۳۵ مرکز بهداشتی درمانی روستایی به بیمه‌شدگان ارائه می‌شود. سعید فرجی در گفت‌وگو با ایرنا افزود: سیاست سازمان بیمه سلامت در قبال بیمه‌شدگان روستایی، ارائه خدمات سلامت در نزدیکترین مکان است و همواره بر ارتقای سطح کمی و کیفی این خدمات تلاش می‌کند. وی گفت: با وجود بدهی معوقه به مراکز طرف قرارداد، مطالبات سطح به ارزش ۵۱۶ میلیارد ریال تا پایان سال ۹۴ پرداخت شده تا مشکلی در روند درمان بیمه‌شدگان روستایی به وجود نیاید. فرجی بیان کرد: یکی از اولویت‌های این سازمان ارائه خدمات سلامت به بیمه‌شدگان روستایی در قالب پزشک خانواده با سیستم ارجاع است؛ چراکه برای استفاده بهینه و درست از منابع موجود، درمان این بیمه‌شدگان از سطح روستا و با رعایت سیستم ارجاع انجام می‌شود در غیر این صورت و با مراجعه خود بیمار به متخصص پرداخت هزینه‌های درمان بدون استفاده از خدمات بیمه‌ای خواهد بود.

مدیرکل بیمه سلامت استان همدان گفت: ۸ شهرستان همدان، بهار، کبودراهنگ، رزن، ملایر، تویسرکان، نهاوند و اسدآباد اداره بیمه سلامت شهرستان و نمایندگی بیمه سلامت یا دفاتر پیشخوان دولت در حال ارائه خدمت بیمه‌گری به بیمه‌شدگان هشتند.

فرجی افزود: در سال گذشته در شهرهای دمق، لالجین، شیرین‌سو، گل‌تپه و فامنین نیز دفاتر پیشخوان افتتاح شده و هم‌اکنون در زمینه ارائه خدمات فعال هستند.

وی بیان کرد: سال گذشته در سطح استان حدود ۸۰۰ هزار جلد دفترچه چاپ و به بیمه‌شدگان تحویل شده است.

فرجی افزود: با اجرای طرح تحول نظام سلامت پزشکان متخصص و فوق تخصص در کلینیک‌های ویژه مستقر شده‌اند و هم اکنون ٦ کلینیک ویژه در استان با حدود ٦٧ پزشک متخصص و ١٦ پزشک فوق تخصص و ٣٤ دندانپزشک به بیمه‌شدگان خدمت ارائه می‌دهند.

در حال حاضر حدود یک میلیون و ۱۲۱ هزار نفر در استان تحت پوشش خدمات بیمه سلامت قرار دارند.

بیمه سلامت از خدمات دولت تدبیروامید در قالب طرح تحول نظام سلامت بود که با اجرای آن تمام افراد فاقد بیمه درمانی بدون پرداخت هزینه‌ای زیر پوشش بیمه درمانی قرار گرفتند.

توسعه اقتصادی جهت‌گیری صحیح می‌خواهد

توسعه اقتصادی و بهبود شاخصه‌های این حوزه نیازمند جهت‌گیری‌های صحیح فرهنگی در جامعه است.

معاون فرماندار تویسرکان در گفت‌وگو با ایرنا گفت: اکنون حل معضلات اقتصادی و رفع مشکلاتی مانند آمار بالای نرخ بیکاری و کمبود فرصت‌های شغلی از اولویت‌های مدیریتی و اجرایی کشور محسوب می‌شود؛ اما در درازمدت، مسأله فرهنگ و نگاه عقلانی و صحیح به فرایند توسعه از این مسأله نیز مهمتر است.

علی‌اصغر ناظری‌پور افزود: بسیاری از مشکلاتی که اکنون بر سر مسیر دستیابی به توسعه در بخش‌های مختلف کشور و شهرستان‌های کوچکی مانند تویسرکان ایجاد شده به دلیل نگاه اشتباه به مقوله توسعه و جهت‌گیری‌های ناصحیح در این بخش است.

وی با اشاره به روند کند توسعه در شهرستان‌های کوچکی مانند تویسرکان بیان کرد: بخش قابل توجهی از این کندی در مسیر پیشرفت به دلیل اتخاذ راهکارهای نادرست برای توسعه است که بر اساس مؤلفه‌ها و معیارهای واقع‌بینانه و کارشناسانه صورت نگرفته‌اند.

ناظری‌پور گفت: در برخی شهرستان‌های کوچک مانند تویسرکان، همواره منتظر سرمایه‌گذاران میلیاردی و ایجاد یک فضای قابل توجه از نظر شاخص‌های توسعه مدرن مانند ایجاد تونل، راه‌های جدید و برنامه‌های نظیر آن بودیم در حالی که تویسرکان را همیشه در بن‌بست جغرافیایی دانسته و از ظرفیت‌های داخلی آن برای پیشرفت غافل شده‌ایم.

وی توجه به بهره‌وری حداکثری از ظرفیت‌های توسعه بخش تویسرکان مانند حوزه‌های باغداری، کشاورزی، گردشگری و صنایع بومی اشاره و بیان کرد: باید به این باور برسیم که با بهره‌گیری از ظرفیت‌های داخلی تویسرکان می‌توان به توسعه پایدار دست یافت.

ناظری‌پور گفت: برای آنکه ترسیم مسیر چگونگی دسترسی به توسعه پایدار در شهرستان تویسرکان از کمترین میزان خطا و اشتباه برخوردار باشد باید به خردگرایی جمعی و نظرات کارشناسانه و تخصصی توجه ویژه شود.

مقام مسئول سازمان غذا و دارو:

ماده پودری پر کردن دندان مورد تأیید وزارت بهداشت نیست

رئیس اداره واردات تجهیزات دندانپزشکی اداره کل تجهیزات و ملزومات پزشکی سازمان غذا و دارو گفت: حدود ۸ سال است که وزارت بهداشت هیچگونه مجوزی در خصوص واردات یا تولید آمالگام‌های پودری (نوعی ماده برای پر کردن دندان) نداده است.

به گزارش سازمان غذا و دارو، محمدمهدی گلابگیران افزود: آمالگام هم به صورت وارداتی و هم نوع تولید داخل آن وجود دارد اما چون از وزارت بهداشت مجوز ندارد، قاچاق و غیر قانونی محسوب می‌شود.

وی بیان کرد: آمالگام (ماده‌ای نقره‌ای رنگ برای پر کردن دندان) است که به صورت پودری و کپسولی وجود دارد که نوع پودری آن مورد تأیید نیست.

گلابگیران گفت: استفاده از نوع پودری آن به علت احتمال ایجاد آلودگی‌های محیطی و انسانی و نیز وجود جیوه، توصیه نمی‌شود.

این مقام مسئول در سازمان غذا و دارو بیان کرد: طبق کنوانسیون میناماتا (کنوانسیون بین‌المللی مبنی بر حذف جیوه از تولیدات و ممنوعیت هر نوع واردات و صادرات آن تا سال ۲۰۲۰) که مورد تأیید مجلس شورای اسلامی نیز قرار گرفته تا سال ۲۰۲۰ همه کالاهای سلامت محوری که به نوعی در ترکیبات آنها از فلز جیوه استفاده شده است، باید حذف یا به حداقل برسد.

گلابگیران گفت: بنابراین دندانپزشکان باید به سمت جایگزینی کالاهای دیگر مانند کامپوزیت به جای آمالگام باشند و صرفاً از آمالگام‌های کپسولی، استفاده کنند.

مدیرکل انتقال خون استان همدان خبر داد

تجلیل از ۲ اهداکننده ۱۰۰ واحدی خون

از ۲ اهداکننده ۱۰۰ واحدی خون همزمان با روز جهانی اهدای خون در همدان تجلیل شد.

مدیرکل انتقال خون استان در گفت‌وگو با فارس، با بیان اینکه ۲۴ خردادماه روز جهانی اهدای خون نامگذاری شده است، گفت: امسال با توجه به همزمانی این روز با ماه مبارک رمضان برنامه تجلیل از اهداکنندگان برگزار شد.

افشین محمدی بیان کرد: امسال از ۲ اهداکننده ۱۰۰ واحدی خون تجلیل شد که آمار آنها طبق مستندات سال ۸۴ به بعد در نظر گرفته شده است.

وی افزود: طبق آمار این ۲ اهداکننده از شاخص بالایی در اهدای خون برخوردار بودند و به طور میانگین سالانه ۳ تا ٤ بار اهدای خون داشتند.

محمدی با بیان اینکه حکم تقدیر این ۲ اهداکننده از سوی وزارت بهداشت ارسال شده است، گفت: این احکام در مراسمی به این ۲ اهداکننده در همدان اهدا شد.

وی بیان کرد: طبق هماهنگی ۲ انجمن حمایت از بیماران تالاسمی و انجمن حمایت از بیماران هموفیلی در این مراسم از همکاران سازمان انتقال خون قدردانی شد که حرکت ارزنده‌ای بود.

محمدی بیان کرد: پرسنل و همکاران سازمان انتقال خون وظیفه خود را در راستای اهدای خون که اهدای زندگی است، انجام می‌دهند که امیدواریم این خدمات با همراهی همیشگی مردم همراه باشد.

مسئولان مانع تبدیل شدن الوند به منطقه حفاظت شده‌اند

معاون محیط زیست استان همدان با اشاره به اینکه فرایند تبدیل الوند به منطقه حفاظت شده ناامیدکننده است، گفت: بخش گسترده‌ای از این منطقه برای بهره‌برداری معادن واگذار شده است و همین مسأله جلوی ارتقای وضعیت الوند را گرفته است.

عادل عربی در گفت‌وگو با ایلنا در مورد احتمال ارتقای وضعیت کوهستان الوند به عنوان منطقه حفاظت شده، بیان کرد: موضوع پیگیری ارتقای منطقه الوند هنوز به نتیجه نرسیده است و چشم‌انداز آن نیز ناامیدکننده است.

وی در این‌باره گفت: بخش‌هایی از این منطقه به عنوان محدوده معدنی برای بهره‌برداری واگذار شده است، اما این واگذاری‌ها تاکنون تنها بر روی کاغذ رخ داده و ما در عرصه چیزی به عنوان محدوده معدن و برداشت معدنی نمی‌بینیم، البته در حاشیه منطقه معادن وجود دارند که می‌توان آنها را در خارج از مرز منطقه تحت مدیریت قرار داد، اما در وسط منطقه، معدنی نیست.

عربی افزود: اما از آنجا که بر روی کاغذ و نقشه‌ها اکثر منطقه واگذار شده یا برای آن پروانه اکتشاف صادر شده و یا در مزایده است؛ بنابراین اداره کل صنایع و معادن استان با تبدیل این منطقه به منطقه حفاظت شده موافقت نمی‌کند و تا وقتی استان موافقت نکند؛ وزارت صنعت و معدن نیز نمی‌تواند؛ در شورای عالی محیط زیست با این مسأله موافقت کند.

معاون فنی اداره کل حفاظت محیط زیست استان همدان گفت: به تازگی در مطالعات اداره کل منابع طبیعی، تمام منطقه الوند جزو محدوده قرمز منابع طبیعی شناخته شده است. یعنی این منطقه جزو مناطق حساس زیست‌محیطی است و منابع طبیعی نمی‌تواند؛ اجازه فعالیت‌های معدنی را در این منطقه بدهد که این مسأله نور امیدی را برای ما ایجاد کرده است.

وی با بیان اینکه اگر واگذاری‌ها کان‌لم‌یکن شود، این امکان به وجود می‌آید که الوند را به عنوان یکی از مناطق ٤گانه تحت مدیریت سازمان حفاظت محیط زیست ثبت کنیم، افزود: البته وزارت صنعت هم دچار چالش‌های قانونی است؛ زیرا این مناطق را واگذار کرده، اما از آنجا که تاکنون در عمل برداشت و تخریبی صورت نگرفته، امیدواریم که بتوانند کاری انجام دهند.

عربی در مورد ویژگی‌های زیست‌محیطی کوهستان الوند و ضرورت ارتقای آن بیان کرد: کوهستان الوند، نماد استان همدان است، اداره کل محیط زیست همدان در گذشته که سازوکار ارتقای مناطق ساده‌تر بود، کوتاهی کرده که این منطقه را ثبت نکرده است. طبیعت الوند بکر و دست نخورده است و گونه‌های جانوری ارزشمندی از جمله سیاهگوش تا کل و بز و قوچ میش که جزو گونه‌های حفاظت شده هستند، در آن زندگی می‌کنند.

وی افزود: از طرفی الوند آب انبار شهر همدان است و باید حفظ شود؛ زیرا این کوهستان منبع آب آشامیدنی و باغ‌های همدان است و اگر مشکلی برای الوند، پیش بیاید؛ تمام باغات الوند خشک می‌شود.

در استان همدان سطح مناطق تحت مدیریت پایین‌تر از میانگین کشوری و حدود ۳ درصد است، اما اگر الوند ثبت شود به حدود ۵ درصد می‌رسد و وضعیت ما از نظر حفظ مناطق زیست محیطی در استان همدان بهتر می‌شود.

تبریک و تهنیت
برادر ارجمند
جناب آقای زندیه
مدیریت محترم شعب بانک توسعه تعاون استان همدان
ارتقاء جایگاه بانک توسعه تعاون استان به سطح درجه یک را به جنابعالی و همکارانتان تبریک می‌گوئیم از خداوند متعال توفیق روزافزون شما را در توسعه بخش تعاون مسئلت داریم.
اداره کل تعاون، کار و رفاه اجتماعی استان همدان
مرکز علمی-کاربردی تعاون کار و رفاه اجتماعی استان

پیام تاریخ، تمدن و فرهنگ مادستان
The Message Of Madestan's History & Civilization & Culture
روزنامه همدان پیام
۲
چهارشنبه ● ۲۶ خردادماه ۱۳۹۵ ● شماره ۲۶۵۹
خبر
khabar@hamedanpayam.com

تأکید نماینده ولی‌فقیه در استان:

کشت محصولات پرآب‌بر به صلاح همدان نیست

نماینده ولی‌فقیه در استان همدان با تأکید بر اینکه کشت محصولات پرآب‌بر به صلاح همدان نیست، گفت: ارتقای کیفی و کمی محصولات کشاورزی در اولویت باشد.

آیت‌ا... غیاث‌الدین طه‌محمدی در دیدار با کارکنان سازمان جهادکشاورزی استان همدان بیان کرد: سازمان جهادکشاورزی از جمله نهادها و ارگان‌هایی است که در طول انقلاب رنگ عوض نکرده و همچون گذشته است.

وی با بیان اینکه وفادار ماندن بازنشستگان این سازمان پس از بازنشستگی نسبت به این نهاد از ارزش بالایی برخوردار است، گفت: بازنشستگان وظیفه دارند تجربیات خود را به نسل جوان منتقل کنند تا شاهد تربیت مدیران توانمند باشیم.

محمدی با اظهار تأسف از این موضوع که همدان استان فقیری است و فقر مردم استان همدان را آزار می‌دهد، بیان کرد: همدان بر خلاف برخی استان‌ها از نظر صنعت وضعیت نامطلوبی داشته و جبران این خلأ دشوار است. وی افزود: خوشبختانه بخش کشاورزی با بهره‌گیری از تجربه‌های گذشته و استفاده از علم روز موفق شده است با توان بالا خلأ نبود صنعت را در استان همدان جبران کند که این روند باید مستمر باشد.

امام‌جمعه همدان با اعلام اینکه منابع آب در بخش کشاورزی بر اساس سهمیه‌بندی مصرف شود، بیان کرد: همدان استان کم‌آبی است که باید محصولات متناسب با منابع آبی همدان نیز کشت شود.

وی با اشاره به اینکه کشت محصولات پرآب‌بری همچون سیب‌زمینی، هندوانه و چغندرقند با منابع آبی همدان تناسب ندارد، گفت: باید محصولات کم‌آب بر جایگزینی محصولات پرآب‌بری شوند که منابع آبی همدان را با تهدید مواجه ساخته است.

۲۰ سال عقب‌ماندگی باید جبران شود

▪ معاون استاندار می‌گوید رسانه‌ها و مساجد نقش خود را در حساس سازی جامعه ایفا کنند

در نشست دیروز شورای مبارزه با موادمخدر استان همدان هم از ۲۰ سال عقب‌ماندگی در رفع آسیب‌های اجتماعی تأکید شد و هم اینکه در همدان مرگ‌ومیر بر اثر سوء مصرف موادمخدر در سطح کشور رده دوم را دارد. در این نشست بر کیفی‌سازی کمپ‌های اعتیاد در استان به جای افزایش آن تأکید شد.

به گزارش ایسنا، محمدابراهیم الهی‌تبار در شورای مبارزه با مواد مخدر استان، گفت: با کاهش شمار کمپ‌های ترک اعتیاد، استانداردسازی لازم برای فعالیت آنها صورت گرفته و با ایجاد رقابت در بین این مراکز، خدمات با کیفیت و مطلوبی ارائه می‌شود.

وی با بیان اینکه اغلب مراجعه‌کنندگان به این مراکز متمکن نبوده و با مشکلات اقتصادی مواجه هستند، افزود: با توجه به اینکه استان همدان در امر مبارزه با موادمخدر پایلوت است بنابراین با بازنگری در شمار این کمپ‌ها، زمینه برای فعالیت مراکز باکیفیت بالا فراهم می‌شود.

الهی‌تبار با تأکید بر اینکه ماه مبارک رمضان فرصت بسیار خوبی برای حساس‌سازی مردم در امر پیشگیری از موادمخدر است، گفت: باید از ظرفیت مُبلغان، مراکز علمی، فرهنگی و حوزوی برای آگاه‌سازی مردم استفاده شود.

وی به استفاده حداکثری از ظرفیت مساجد برای تقویت نهاد خانواده تأکید کرد و افزود: اگرچه مخاطبان اصلی ما در این مبحث، حضار مسجد نیستند اما واقعیت این است که هیچ خانواده‌ای نمی‌تواند به قطعیت خود را از معضل اعتیاد مصون بداند مگر اینکه به تمامی معیارهای پیشگیری از اعتیاد پایبند باشد.

رتبه ۱۶ استان همدان در شیوع موادمخدر

معاون استاندار همدان با اشاره به رتبه ۱۶ استان همدان در شیوع موادمخدر بیان کرد: اگرچه استان همدان در شیوع موادمخدر دارای رتبه مناسبی نیست اما با توجه به ظرفیت استان به لحاظ وجود سازمان‌های مردم‌نهاد توانمند، علاقمندیم همدان را به عنوان پایلوت در این امر معرفی کنیم.

وی گفت: تلاش‌ها در حوزه آسیب‌های اجتماعی باید به‌گونه‌ای باشد که بتوانیم ۲۰ سال عقب‌افتادگی کشور را در این حوزه جبران کنیم.

معاون استاندار همدان نقش رسانه‌ها را در حساس‌سازی جامعه بسیار مؤثر خواند و گفت: رسانه‌ها ظرفیت بسیار مناسبی برای بیان تهدیدات موادمخدر در جامعه و خانواده هستند.

الهی‌تبار در پایان با بیان اینکه امسال اعتبارات مناسبی به مسائل اجتماعی اختصاص داده می‌شود، بیان کرد: کاهش و پیشگیری از معضلات اجتماعی باید دغدغه خاطر مسئولان باشد همچنین مسئولان می‌توانند در این راستا طرح‌ها و نظرات خود را با ما در میان بگذارند.

افتتاح سامانه اطلاع‌رسانی پیشگیری از اعتیاد در همدان

دبیر شورای هماهنگی مبارزه با مواد مخدر همدان هم گفت: در هفته مبارزه با مواد مخدر سامانه اطلاع‌رسانی برای پیشگیری از اعتیاد و افزایش سطح آگاهی مردم افتتاح می‌شود.

عبدالحسین مرادی با اشاره به تعرفه کمپ‌های ترک اعتیاد و افزایش نرخ تعرفه نسبت به سال گذشته، بیان کرد: سال گذشته تعرفه هر دوره ۳۵۰ هزار تومان بود که این تعرفه امسال افزایش یافته است.نماینده مراکز درمانی اقامتی استان همدان نیز در این جلسه بیان کرد: ۴۳ مرکز ترک اعتیاد در استان فعال هستند که از این تعداد ۴۱ مرکز ویژه آقایان و ۲ مرکز ویژه بانوان فعالیت دارند.

علی نوری با بیان اینکه درصد ورودی کمپ‌ها با توجه به فصول مختلف متفاوت است، گفت: ظرفیت کمپ‌ها از ۳۰ تا ۶۰ نفر است که هیچ کمپی، ظرفیت را کامل نکرده است.

نماینده مراکز درمانی اقامتی استان همدان بیان کرد: صد نفر از بهبودیافتگان برای اشتغال در بخش تولید و صنعت در شهرک صنعتی استان شاغل شدند و ۷۰ نفر نیز در شهرداری و بخش فضای سبز مشغول به کار شدند.

همدان رکورددار مرگ بر اثر سوءمصرف موادمخدر

مدیرکل پزشکی قانونی همدان از کاهش ۱۰ درصدی مرگ‌ومیر ناشی از سوء مصرف موادمخدر در سال گذشته در استان خبر داد.

علی‌احسان صالح گفت: سال گذشته ۱۰۹نفر به علت سوءمصرف موادمخدر در استان فوت کرده‌اند که از این تعداد ۱۰۱ نفر مرد و ۸ نفر نیز زن بوده‌اند.

وی از کاهش مرگ‌ومیر مردان به علت سوءمصرف موادمخدر در استان خبر داد و افزود: متأسفانه آمارها نشان می‌دهد شمار زنانی که به این علت فوت کرده‌اند، در سال ۹۴ به ۲ برابر رسیده است. صالح با اشاره به اینکه مرگ‌ومیر ناشی از سوءمصرف موادمخدر در شهرستان ملایر کاهش ۵۵ درصدی داشته است، گفت: باید عملکرد این شهرستان در این حوزه مورد رصد قرار گیرد تا مبنای عمل سایر شهرستان‌ها باشد.

مدیرکل پزشکی قانونی استان همدان با بیان اینکه میانگین کشوری مرگ‌ومیر ناشی از سوءمصرف موادمخدر ۳/۸ درصد است، بیان کرد: طبق آمارهای به دست آمده در سال ۹۳، استان همدان با ۶/۸ درصد رتبه دوم کشور را در فوت‌های ناشی از سوء مصرف موادمخدر دارد.

افزایش ۳۴ درصدی کشفیات مواد مخدر در استان

رئیس پلیس مبارزه با موادمخدر استان همدان از انهدام ۲۵ باند تهیه و توزیع موادمخدر خبر داد و گفت: کشفیات مواد مخدر امسال نسبت به سال گذشته ۳۴ درصد افزایش داشته است.

هادی قزوینه‌ای بیان کرد: از ابتدای امسال تاکنون ۵۶۸ کیلوگرم انواع مواد مخدر در استان همدان کشف شده که میزان کشفیات نسبت به مدت مشابه سال گذشته ۳۴ درصد افزایش داشته است.

وی افزود: عمده‌ترین میزان کشفیات مواد مخدر مربوط به نوع تریاک با ۶۵۹ کیلوگرم بوده و ۵ کیلوگرم شیشه، ۲۷ کیلوگرم حشیش و ۱۶۰ کیلوگرم سایر مواد مخدر کشف شده است.

رئیس پلیس مبارزه با موادمخدر استان همدان از شناسایی و انهدام ۲۵ باند تهیه و توزیع مواد مخدر در استان خبر داد و گفت: ۳ ماهه امسال میزان انهدام باند موادمخدر و دستگیری قاچاقچیان نسبت به مدت مشابه سال گذشته ۱۴ درصد افزایش داشته است.

وی با اشاره به اینکه برخورد با خرده‌فروشان مواد مخدر یکی اولویت‌های نخست پلیس است، بیان کرد: امسال ۲ هزار و ۱۰۴ نفر خرده‌فروش مواد مخدر در استان همدان دستگیر شدند که نسبت به سال گذشته میزان دستگیری‌ها ۲۱ درصد افزایش داشته است.

قزوینه‌ای گفت: ۲۰۰ معتاد متجاهر از سطح شهرها جمع‌آوری و پس از غربالگری توسط تیم پزشکی به مراکز ماده ۱۶ و کاهش آسیب تحویل داده شدند.

شهادت رزمنده ملایری در دفاع از حرم آل‌ا...

جانشین فرمانده سپاه ناحیه ملایر از شهادت دومین شهید مدافع حرم این شهرستان خبر داد.

محسن احمدوند در گفت‌وگو با فارس گفت: پاسدار شهید سعید شاملو در چند روز گذشته در سوریه در مقابله با تروریست‌های تکفیری به مقام شامخ شهادت نایل شد.

وی افزود: این شهید بازنشسته سپاه بوده که در یک سال گذشته در مرزهای سوریه در مقابل تکفیری‌ها در دفاع از حرم آل‌ا... حضور داشته و در چند روز گذشته به شهادت رسیده است.

جانشین فرمانده سپاه ناحیه ملایر بیان کرد: مراسم وداع با شهید در حسینیه ثارا...(ع) برگزار می‌شود. از این شهید والامقام ۳ فرزند به یادگار مانده است.

شهید شاملو پس از شهید حیدر ابراهیم‌خانی به عنوان دومین شهید مدافع حرم شهرستان ملایر و نهمین شهید مدافع حرم در استان همدان است.

رئیس بنیاد شهید و امور ایثارگران ملایر هم گفت: تشییع پیکر پاک و مطهر دومین شهید مدافع حرم ملایر امروز با حضور گسترده مردم شهیدپرور این شهرستان برگزار می‌شود.

منصور ابراهیمی یادآور شد: پیکر مطهر شهید شاملو رأس ساعت ۹ صبح از مقابل شهرداری ملایر تا میدان آزادگان با حضور مردم و مسئولان تشییع خواهد شد.پس از اقامه نماز توسط حجت‌الاسلام سید رضا فاضلیان امام جمعه ملایر پیکر مطهر این شهید در گلزار شهدای بهشت هاجر ملایر در کنار آرامگاه نخستین شهید مدافع حرم ملایر شهید حیدر ابراهیم‌خانی آرام خواهد گرفت.

وی افزود: مراسم بزرگداشت شهید نیز فردا بعد از ظهر در مسجد جامع ملایر با سخنرانی امام جمعه موقت ملایر حجت‌الاسلام سید حسن فاضلیان برگزار می‌شود.

تأکید بر رسیدگی بیشتر به راه‌ها در تابستان

معاون امور عمرانی استاندار همدان در شورای هماهنگی ترافیک استان با اشاره به ضرورت اصلاح محور گنجنامه گفت: در آستانه فصل ورود گردشگران به استان و تعطیلات عید فطر باید با حساسیت بیشتری به راه‌های استان رسیدگی شود.

محمودرضا عراقی بیان کرد: امسال با کمک و همکاری راه‌وشهرسازی و پلیس راهور استان، نقاط حادثه‌خیز شناسایی شده و تا جایی که اعتبارات اجازه داده، کار به صورت تعهدی پیش رفته است.

وی با بیان اینکه در بحث ترافیک و حمل‌ونقل مسائل زیادی مطرح است، افزود: در این موضوع باید مسائل سخت‌افزاری، نرم‌افزاری و فرهنگ‌سازی اتفاق بیفتد تا فوت ناشی از تصادفات کاهش یابد.

معاون امور عمرانی استاندار همدان با قدردانی از پرسنل راه‌وشهرسازی و پلیس راهور که در شرایط سخت و تعطیلی‌ها خدمت‌رسانی می‌کنند، گفت: انتظار داریم با آغاز تابستان و عید فطر با شدت و حساسیت بالاتری به راه‌های استان رسیدگی شود چراکه ایجاد امنیت جزو اولویت‌هاست و باید بیشترین اعتبارات را داشته باشد.

وی در خصوص نقطه حادثه‌خیز بلوار ارم و محور گنجنامه بیان کرد: باید در این خصوص یک کارگروه تشکیل و کار کارشناسانه انجام شود.

عراقی گفت: محور گنجنامه نیز به عنوان یک محور گردشگری باید از سوی راه‌وشهرسازی استان اصلاح و ساماندهی شود. رئیس پلیس راهور همدان نیز بیان کرد: در سال ۹۰ تصادفات فوتی برون شهری ۱۲۵ نفر بوده، در حالی که در سال ۹۱ این آمار به ۹۷ نفر کاهش یافته است.

علی فکری افزود: آمار تصادفات درون‌شهری در ۸۵ روز ابتدای سال گذشته ۱۷ نفر بوده در حالی که امسال به ۱۱ نفر کاهش یافته است.

وی در خصوص نقاط حادثه‌خیز همدان نیز بیان کرد: در همدان بلوار احمدی‌روشن بین میدان مدرس و چهارراه پژوهش، بلوار بسیج، سیدجمال‌الدین، حدفاصل شهرک الوند و میدان عاشورا، بلوار رجایی و بعثت از نقاط حادثه‌خیز هستند که از شهرداری همدان درخواست فنس‌گذاری در این نقاط برای کاهش تصادفات رانندگی را داریم.

مدیرکل راه‌وشهرسازی همدان هم گفت: امسال برای ایمن‌سازی پروژه‌های راه‌وشهرسازی در خصوص تجهیز خط‌کشی‌ها، نصب شیار لرزاننده و گاردریل ۲۲ میلیارد تومان اعتبار نیاز است.

به گزارش فارس، محمد رودباری بیان کرد: سال گذشته یک کارگروه شناسایی و رفع نقاط پرحادثه تشکیل شد تا نقاط پرحادثه استان شناسایی شوند.

وی افزود: بر اساس کار این کارگروه امسال از بین ۱۰۶ نقطه حادثه‌خیز که در آن تصادف رخ داده بود فقط یک نقطه بالای ۳۰ درصد حادثه‌خیز بود.

مدیرکل راه‌وشهرسازی استان همدان با بیان اینکه در ۳ نقطه بین ۲۰ تا ۳۰ درصد و در ۲۵ نقطه نیز ۲۰ تا ۱۰ درصد نقاط حادثه‌خیز شناسایی شده است، گفت: در مجموع ۱۳ نقطه حادثه‌خیز در استان مصوب شد که برای رفع مشکلات این نقاط اعتباراتی لحاظ شده است.

وی بیان کرد: امسال برای ایمن‌سازی پروژه‌های راه‌وشهرسازی در خصوص تجهیز خط‌کشی‌ها، و نصب شیار لرزاننده و گاردریل ۲۲ میلیارد تومان اعتبار نیاز است.

رودباری با بیان اینکه از ۵ هزار و ۱۱۱ کیلومتر راه موجود در استان ۶۰۰ کیلومتر آن راه شریانی در بین استان‌های همجوار است، افزود: ۴ هزار و ۶۰۰ کیلومتر از این راه‌ها مربوط به حوزه استحفاظی استان است که برای ایمن‌سازی این راه‌های غیرشریانی سال گذشته ۱۸ میلیارد تومان اعتبار داده شد که متأسفانه این اعتبارات تخصیص نیافت.

یادداشت روز

حفاظت از بیت‌المال با شفافیت مالی و اشتغال

۱- موضوع دریافت حقوق و میزان آن در مدیریت‌های دولتی و تفاوت فاحشی که برخی از فیش‌های حقوقی با حقوق کارمندان دارد، این روزها به بحث روز تبدیل شده است.

واکنش دولت به این موضوع تاکنون واکنش خوبی بوده است. عذرخواهی سخنگوی دولت، دستور رئیس‌جمهور برای بررسی و ارائه راهکار تکرار نشدن این موضوع و اقدامات معاون اول رئیس‌جمهور در بررسی و برنامه‌ریزی در راستای ساماندهی حقوق‌ها، اقدامات قابل توجهی بوده که در مقایسه با روش‌های قبلی شکایت از منتشرکنندگان و تهدید و ترغیب، از تدبیر دولت برای پاسداری از امید مردم حکایت دارد.

۲- همه مسئولان این روند را محکوم کرده‌اند و خواستار پرداخت‌های عادلانه شده‌اند اما آنچه اهمیت دارد، توجه به گردش آزاد اطلاعات در این زمینه است.

دولت در برابر چرخش آزاد اطلاعات در این زمینه قائل به محدودیت و بزن و ببند، نشد اما روشن نیست که استقبال سایر قوا هم از این موضوع به همین شکل باشد.

اکنون مسائلی درباره تفاوت دریافتی‌ها بین کارکنان دولت و سایر قوا مطرح است اما هیچ توضیحی در این زمینه داده نشده است و در کنار این مسأله ورود به این بحث و اینکه آیا امنیت لازم برای انتشار اطلاعات وجود خواهد داشت یا نه؟ نیز موضوع مهمی است.

۳- روند شفافیت‌سازی درباره دریافتی هر کس از بیت‌المال روند خوبی است و به حفاظت از بیت‌المال منجر خواهد شد به شرط آنکه این روند تنها در دولت باقی نماند و قوای دیگر و همه نهادهای مصرف‌کننده بیت‌المال را شامل شود.

به عنوان نمونه در یکی از یادداشت‌هایی که این روزها درباره این موضوع منتشر شده، ادعا شده است که قضات بازنشسته ماهانه ۷ میلیون تومان حقوق می‌گیرند. اگر این ادعا درست است باید پرسید چرا متناسب با حقوق دیگر بازنشستگان نیست؟

در این زمینه حقوق همه افراد قابل طرح و بررسی است تا مردم بدانند هر کس با توجه به تلاشی که دارد به چه میزان دریافتی دارد و تناسب آن را متوجه شوند.

۴- استان همدان و مردم استان این آمادگی را دارند تا حقوق‌ها را با کمک رسانه‌ها بررسی کنند و از همه دعوت می‌کنیم تا موضوع شفافیت دستمزد و حقوق را پیگیری کنند.

در این روند از مدیران انتظار می‌رود تا نهایت همکاری را داشته باشند و اجازه دهند اطلاعات به خوبی و به نحوی که دولت اجازه می‌دهد، چرخش داشته باشد. قطعاً فضای شفاف به نفع همگان خواهد بود.

۵- از موضوعاتی که استاندار در نشست خبری خود با خبرنگاران به آن اشاره کرد، سوءاستفاده‌های برخی مدیران از جایگاه، برای تصاحب سهام دیگران و همچنین اشتغال استان به نفع نزدیکان خود است.

با آنکه برخی سازمان‌های نظارتی این روزها با پیامک از مردم برای معرفی تخلفات احتمالی مدد خواسته‌اند، اما در برابر این گزارش شفافِ عالی‌ترین مقام اجرایی استان تاکنون هیچ واکنشی نداشته‌اند.

در حالی که می‌توانستند موضوع را بررسی و فراگیری آن را مشخص کنند و گزارش به مردم از اقدامات انجام شده برای مراقبت از حق و حقوق استان در این دو حوزه بدهند.

۶- موضوع سهم‌خواهی برخی مدیران از پروژه‌ها و طرح‌های بخش خصوصی با توجه به شعار سال و اجرای اقتصاد مقاومتی سمی مهلک برای اقتصاد است؛ زیرا بخش خصوصی را از همان ابتدا به فساد آلوده می‌کند و از سوی دیگر بخش خصوصی سالم را از استان فراری می‌دهد. این موضوع اهمیت آن را دارد تا دستگاه‌های نظارتی که مردم می‌گویند حقوق خوبی هم دریافت می‌کنند، آن را بررسی کرده و گزارش اقدامات را خود در این زمینه، ارائه دهند.

۷- در اختیار گذاشتن فرصت‌های محدود اشتغال دولتی و عمومی استان در اختیار غیربومی‌ها و نورچشمی‌های برخی مدیران، فراتر از آن است که توسط استاندار مطرح شده است و حتی می‌توان گفت، این رویه همچنان ادامه دارد و سازمان‌های نظارتی می‌توانند به نقش خود در این زمینه عمل کنند. به عنوان نمونه بر اساس اطلاعات مردمی واصله مدیر غیربومی کمیته امداد استان در حال انتقال نیرو از کرمانشاه به همدان است تا گویا از این نیروها بعدها در پست‌های مدیریتی استفاده کند.

در حالی که اگر پستی وجود دارد، حق مردم استان است که از آن بهره‌مند شوند و نباید فرصت‌هایی که حق جوانان این سرزمین است به استان‌های دیگر داده شود.

۸- آن کس که با بی‌توجهی به حقوق دیگران استخدام می‌شود یا پستی را در اختیار می‌گیرد، قطعاً به بیت‌المال هم توجه نخواهد کرد. پس انتظار می‌رود قبل از آنکه اقدامی صورت گیرد، اقدامات نظارتی انجام شود.

قطعاً گزارش‌های سازمان‌های نظارتی در موارد گزارش‌های ارائه شده در این یادداشت، تداوم‌بخش وظیفه همکاری رسانه با این سازمان‌ها خواهد بود.

برگزاری دهمین جشن گلریزان ستاد دیه استان

مدیرکل زندان‌های همدان از برگزاری دهمین جشن گلریزان در بیست‌وچهارم ماه مبارک رمضان در محل تالار انصار همدان خبر داد.

به گزارش برنا، حسن‌محمد یاری گفت: طبق روال هر ساله مقرر است در رمضان سالجاری جشن گلریزان کمک به آزادی زندانیان جرائم غیرعمد زندان‌های استان همدان برگزار شود.مدیرکل زندان‌های همدان با اعلام آمار ۲۸۰ نفری موجودی مددجویان جرایم غیرعمد در زندان‌های استان همدان بیان کرد: در سال ۹۴ زمینه آزادی ۱۹۲ نفر از محکومان نیازمند جرائم غیرعمد فراهم شد که امید است این روند در سالجاری بیشتر شود.

shenide@hamedanpayam.com

شنیده‌ها

۱- ترک‌ها به جهان‌آباد می‌آیند. گویا این منطقه برای سرمایه‌گذاری ترک‌ها پیشنهاد شده است. گفتنی است قرار است ترک‌ها در ایران شهرک صنعتی خصوصی برای خود بسازند.

۲- انبار کارخانه ارج پلمپ شده است. گویا این پلمپ به خاطر بدهی ۹ میلیارد تومانی این کارخانه صورت گرفته است. گفتنی است شرایط این کارخانه با سابقه تولید لوازم خانگی ایرانی این روزها به شدت مورد توجه افکار عمومی است.

۳- مردم خواستار شفاف‌سازی حقوق مدیران در هر سه قوه هستند. گویا شفاف‌سازی‌ها فعلاً بر حقوق مدیران دولتی متمرکز است. گفتنی است تبعیض در دریافت همواره از مشکلات نظام اداری ایران بوده است.

٤- اقتصاد استان در آستانه چالش است. گویا احتمال جابه‌جایی سرمایه‌های مردم از بانک‌ها به بخش واسطه‌گری قوت گرفته است. گفتنی است بانک‌ها در حال کاهش سود سپرده‌ها به ۱۵ درصد هستند و همدان هم در سپرده‌های بانکی، استان صاحب رتبه‌ای است.

۵- احزاب استان در حال تدارک مراسم افطاری هستند. گویا این مراسم همراه با سخنران خواهد بود. گفتنی است احزاب استان پس از انتخابات گویا در حال استراحت هستند.

خبر

۳۸۰ پایگاه غنی‌سازی اوقات‌فراغت برای دانش‌آموزان

معاون پرورشی و فرهنگی اداره‌کل آموزش‌وپرورش استان همدان از برگزاری برنامه‌های تفریحی، مهارتی و آموزشی دانش‌آموزان در ۳۸۰ پایگاه غنی‌سازی در سطح استان خبر داد.

حسن آقایوسفی در گفت‌وگو با ایسنا با بیان اینکه این برنامه‌ها با هدف پر کردن اوقات فراغت دانش‌آموزان و ارتقای مهارت فنی و اجتماعی آنها انجام می‌گیرد، گفت: پیش‌بینی می‌شود تابستان امسال ۸۳ هزار دانش‌آموز از این برنامه‌ها بهره‌مند شوند.

وی با تأکید بر اینکه این برنامه‌ها برای تمامی اقشار دانش‌آموزی در نظر گرفته شده است، بیان کرد: برنامه‌ها با محتوای فرهنگی، اجتماعی، ورزشی، تفریحی و مهارتی در مدارس، کانون‌های تربیتی، دارالقرآن‌ها و کانون‌های فرهنگی- ورزشی اجرا می‌شود.

معاون آموزش‌وپرورش استان همدان با بیان اینکه برنامه‌های اوقات‌فراغت دانش‌آموزان از ۱۵ تیرماه آغاز می‌شود و تا پایان مردادماه ادامه خواهد داشت، گفت: برنامه‌های تابستانه این ارگان با شعار «هردانش‌آموز، یک مهارت می‌آموزد» انجام می‌گیرد.

نجات افراد از دام مواد مخدر مصداق معروف است

نماینده مردم همدان در مجلس خبرگان رهبری گفت: نجات افراد از دام مواد مخدر مصداق معروف است.

آیت‌ا... سید مصطفی موسوی‌اصفهانی در جمع اعضای جمعیت خیریه مردمی رضوان با بیان اینکه نجات افراد از دام مواد افیونی مصداق معروف است، افزود: مشکل بیکاری جوانان موجب بزه و گرفتاری‌های اجتماعی شده که مسئولان باید در رفع بیکاری که متأسفانه زمینه اعتیاد، طلاق و افسردگی در جامعه را فراهم می‌سازد و از مصادیق منکر است اقدام جدی و مؤثر داشته باشند.

به گزارش مهر، مدیر حوزه‌های علمیه همدان گفت: پرداخت حقوق‌های کلان در افشای فیش حقوقی برخی مدیران با روح انقلابی و انقلابی‌گری سازگاری ندارد و سزاوار نیست در جامعه انقلابی عده‌ای در عیش و عشرت و گروهی در عسرت و سختی باشند.

در این نشست باغی به وسعت۱۱ هزار و ۷۰۰ متر به ارزش تقریبی ۸ میلیارد ریال توسط برادران تقی‌پور به جمعیت مردمی رضوان با هدف بهره‌وری بهبودیافتگان اعتیاد و درمان معتادان اهدا و از خیران تقی‌پور تجلیل شد.

جلوگیری از تخریب باغات با تصویب عوارض سختگیرانه

رئیس شورای شهر همدان بر جلوگیری از تخریب باغات همدان با تصویب عوارض سختگیرانه تأکید کرد و گفت: عوارض مربوط به ساخت‌وساز در باغات همدان بازدارنده شود.

به گزارش تسنیم، علی‌اکبر نظری در صحن علنی شورای شهر همدان با تأکید بر اینکه باغات هرچه کمتر تخریب شوند به سود شهر است، بیان کرد: عوارض باید به‌گونه‌ای در زمینه ساخت‌وساز در باغات همدان تصویب شود که بازدارندگی لازم را داشته باشد در غیر این صورت باید شاهد تخریب باغات همدان باشیم.

وی با اشاره به اینکه شهرداری همدان نظارت بر باغات و جلوگیری از ساخت‌وسازهای غیرمجاز را تقویت کند، افزود: باغات از سرمایه‌های اصلی شهر همدان محسوب می‌شود که باید تلاش لازم برای حفاظت از آنها را به کار بست.

نظری درباره افزایش تعداد پارکینگ واحدهای تجاری ۵۰ متری گفت: این امر سبب افزایش رکود ساخت‌وساز در سطح شهر همدان شده و وضعیت درآمدی شهرداری همدان را نسبت به گذشته با وضعیت بدتری مواجه می‌کند. وی با اعلام اینکه نامه‌های متعددی به کمیسیون ماده ۵ برای لغو این مصوبه ارسال شده است، گفت: انتظار می‌رود کمیسیون ماده ۵ با نگاه مثبت و توسعه‌ای نسبت به لغو این مصوبه اقدام کند.رئیس شورای شهر همدان بیان کرد: اگر شهرداری همدان وضعیت درآمدی نامطلوبی دارد باید به ادارات برای دریافت حقوق و مطالبات شهرداری فشار وارد کند نه اینکه فشار مضاعفی به شهروندان و مردم برای درآمدزایی داشته باشد.

پیام تاریخ، تمدن و فرهنگ مادستان
The Message Of Madestan's History & Civilization & Culture
روزنامه همدان پیام
۳
چهارشنبه ● ۲۶ خردادماه ۱۳۹۵ ● شماره ۲۶۵۹
مادستان
madestan@hamedanpayam.com

افزایش ۲۵ درصدی کشفیات مواد مخدر صنعتی در رزن

رزن- خبرنگار همدان‌پیام: نخستین شورای هماهنگی پیشگیری و مبارزه با مواد مخدر شهرستان رزن در سالجاری در حالی برگزار شد که بررسی مشکلات کمپ‌های ترک اعتیاد و همچنین وضعیت قلیان‌سراها از مهمترین نکات مطرح شده در جلسه بود.

فرماندار رزن در این جلسه از ضرورت مشارکت آحاد مردم در امر پیشگیری از اعتیاد گفت و بیان کرد: سازمان‌های مردم‌نهاد باید با تقویت دانش و مهارت خود و با استفاده از توان و ظرفیت‌های موجود به پیشگیری و مقابله با مُعضل مواد مخدر و کاهش آسیب‌های ناشی از آن بپردازند.

فتحعلی حسینی همچنین خواستار ارائه برنامه مدون دستگاه‌های شهرستان به شورای مواد مخدر شد و گفت: همه دستگاه‌ها باید در امر فرهنگ‌سازی، موثر واقع شوند و این مهم جز با برنامه از پیش تبیین شده ممکن نیست.

وی بیان کرد: جامعه عاری از اعتیاد مستلزم فراهم کردن زمینه مشارکت خلاق، واقعی و سازمان‌یافته مردم است و باید تمامی دست‌اندرکاران عرصه مبارزه با مواد مخدر این مهم را سرلوحه کار خود قرار دهند.

فرمانده ستاد انتظامی شهرستان رزن هم از آمادگی ستاد برای برگزاری کارگاه‌های آموزشی خبر داد. داوود علی‌بخشی در ادامه از افزایش ۲۵ درصدی کشف مواد مخدر صنعتی در رزن خبر داد و گفت: افزایش ۲۵ درصدی اجرای طرح‌های موضوعی مواد مخدر و افزایش ۱۸ درصدی دستگیری متهمان از دیگر توفیقات انتظامی شهرستان رزن در بحث مبارزه به مواد مخدر است. وی همچنین با بیان اینکه مبارزه با مواد مخدر از مدرسه‌سازی دارای اولویت بیشتری است، افزود: امروز با توجه به وجود خیل مصرف‌کنندگان مواد مخدر، در برهه از زمان هستیم که مبارزه با مواد مخدر از ساخت مدرسه نیز ارزشمندتر است؛ بنابراین ورود خیران در این بحث مورد اهمیت است.

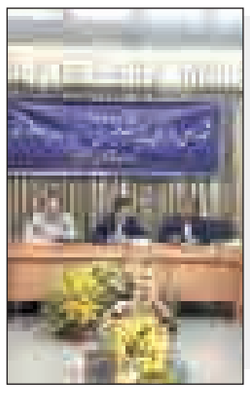

بازار مادستان در انتظار رونق ماه میهمانی خدا

سرویس شهرستان‌ها: ماه مبارک رمضان چند روزی میهمان خانه‌های مردم شده است. اما در بازار خبری از رونق هر ساله این ماه نیست. به‌رغم آنکه تصور می‌شد همزمان به آغاز ماه رمضان تقاضا برای خرید برخی اقلام ضروری رمضان افزایش یابد و بازار را از این رکود خارج کند؛ اما اتفاق خاصی رخ نداد و بازار در رکودی غرق شد.

در حالی که مردم قدرت خرید بالایی ندارند؛ به گفته برخی مسئولان نظارت خوبی بر بازار این ماه وجود داشته و کالاها با قیمت مناسب در اختیار مردم است.

بازار ملایری‌ها آرام است، اما...

یکی از شهروندان ملایری گفت: بازار آرام است و البته بعضی قیمت‌ها مانند اقلام اساسی چون برنج، شکر و... تغییر و افزایش داشته است.

به گفته رحمتی، قیمت مرغ و اقلامی چون خرما، زولبیا و بامیه نیز در ملایر نسبت به شهرهای دیگر مناسب است.

یکی دیگر از شهروندان ملایری هم با تأکید بر اینکه نمایشگاه ماه مبارک رمضان در این شهر برگزار نشد، بیان کرد: بازار میوه هم خوب است؛ اما با توجه به اینکه مصرف میوه در ماه مبارک رمضان زیاد است، قیمت برخی میوه‌های نورس بالا بوده و قدرت خرید برای همه مردم وجود ندارد.

رئیس اتاق اصناف ملایر با اشاره به اعمال نظارت جدی بر قیمت اقلام پرمصرف ماه رمضان در این شهرستان گفت: امسال با تمهیدات اندیشیده شده، کمبودی در بازار شهرستان وجود ندارد و شهروندان برای تهیه اقلام مورد نیاز با قیمت مناسب هیچگونه نگرانی نداشته باشند.

احمد تیموری با تأکید بر اینکه در ماه مبارک رمضان هیچگونه افزایش قیمت نداشته‌ایم، بلکه در برخی اقلام نیز کاهش قیمت وجود دارد، گفت: به دلیل آرام بودن بازار عرضه و تقاضا و فراوانی اقلام مورد نیاز مردم در شهرستان، در بخش تهیه و تنظیم بازار به برگزاری نمایشگاه نیاز نبود و شهروندان می‌توانند موادغذایی مورد نیاز را از بازار تهیه کنند.

بازار نهاوند جان ندارد

مردم نهاوند این روزها حضور خاصی در بازار ندارند؛ نوبرانه‌های دست‌فروش‌ها، تفریح یا گشتن در بازار آنها را به خیابان کشانده است، چراکه قدرت خرید این اجازه را نداد که حتی زولبیا و بامیه‌ای که با قیمت سال گذشته عرضه می‌شود را هم خریداری کنند.

مردم چندان میلی به خرید نشان نمی‌دهند و فروشندگان هم از این کسادی، دل خوشی ندارند و وقتی از آنها درباره وضعیت بازار می‌پرسیم از نگرانی‌شان برای پاس نشدن چک‌های سر ماه و موعد خود می‌گویند. اما در رکود بازار رمضان بحث تعطیلی نمایشگاه‌ها هم چندان بی‌ارتباط نیست. به گفته مردم، شاید اگر کیفیت کالاهای مورد عرضه این نمایشگاه‌ها افزایش می‌یافت، مردم تمایل بیشتری به خرید نشان می‌دادند.

رئیس صنعت، معدن و تجارت نهاوند در این‌باره گفت: امسال بازار رمضان چندان رونقی ندارد؛ درحالی که افزایش قیمت نیز صورت نگرفته است.

مجتبی رضایی افزود: اقلام ضروری رمضان از جمله مرغ، گوشت، خرما و زولبیا افزایش نداشته؛ بلکه قیمت اقلامی مثل زولبیا کمتر از نرخ همدان، کیلویی ۸ هزار تومان عرضه می‌شود، اما چندان تمایلی از سوی مردم برای خرید دیده نمی‌شود.

وی از انجام بازرسی‌ها در شهر گفت و اینکه اکیپ بهداشت و بازرس‌ها هر روز در بازار و محل‌های خرید مردم در شهر سرکشی و به شرایط موجود نظارت کامل دارند.

رمضان هم نتوانست بازار بهار را تکان دهد

«هر ساله شوق رسیدن ماه رمضان و افزایش کسب‌وکار یکی از ماه‌های خوب و آرزوهای دست‌یافتنی ما بود».

این مطلب را محمدی یکی از کسبه و خواروبارفروشان خیابان ۱۷ شهریور بهار گفت و افزود: از ۳ سال پیش این رونق از بازار رخت بسته و مردم برای قوت‌لایموت خود نیز با مشکل مواجهند. رضایی هم از زنان خانه‌دار بهاری است که برای خرید با فرزند خود به بازار آمده است. وی از نبود نمایشگاه ضیافت گله‌مند بود و معتقد است: در سال‌های قبل برای خرید مایحتاج ماه رمضان در یک نمایشگاه حضور پیدا می‌کردیم و تمام اقلام را از یک محل خریداری می‌کردیم، ولی حالا با رکود بازار مغازه‌داران جنس کمتری را می‌آورند و برخی هم می‌گوید تمام کرده‌ایم، دو سه روز آینده مراجعه کنید!

محمودی یکی از برنج‌فروشان لالجینی است. او در پاسخ به اینکه وضعیت بازار چگونه است، گفت: آن چیز که عیان است چه حاجت به بیان است، بازار کلاً راکد بوده و هیچ خریدوفروشی نیست. نمی‌دانم مردم برنج هم نمی‌خورند؟! واقعاً این رکود در چندین سال گذشته سابقه نداشت. اگر در سال‌های قبل گرانی بود، حداقل کمی خریدوفروش بود.

خانم خانه‌دار دیگری در لالجین از فروش غیربهداشتی زولبیا و بامیه در سوپرمارکت‌ها گله‌مند است و ابراز امیدواری کرد مسئولان مربوطه نظارت جدی‌تری داشته باشند.

یکی از توزیع‌کنندگان لبنیات در بهار نیز افزود: در سال‌های قبل در ماه رمضان با افزایش سفارش مواجه می‌شدیم، ولی اکنون چنین چیزی نیست. حتی برخی شرکت‌ها محصولات خود را با هزینه‌های مناسب‌تر و همراه با تخفیف به فروش می‌رسانند، اما با این حال باز خریداری ندارد و متأسفانه الان ۳ سال است که بازار ماه رمضان در این شهرستان از رونق افتاده است.

اکبری یکی دیگر از شهروندان لالجینی، کیفیت محصولات ارائه شده را نسبتاً خوب دانست و ادامه داد: وقتی قدرت خرید ندارم، حالا هر چقدر هم کیفیت بالا باشد؛ نتوانم خریدی انجام دهم به چه درد می‌خورد!

رئیس اتاق اصناف بهار در این‌باره گفت: قیمت‌های مایحتاج ماه رمضان نسبت به سال‌های گذشته افزایش نیافته؛ بلکه در برخی اقلام شاهد کاهش هم بوده‌ایم، ولی متأسفانه قدرت خرید مردم بسیار پایین آمده و مردم نمی‌توانند تمامی اقلام مایحتاج ماه رمضان را خرید کنند.

اسماعیل مسگری دلیل برگزار نشدن نمایشگاه ضیافت را حمایت نشدن از کسبه بازار اعلام کرد و افزود: با توجه به رکود بازار این نمایشگاه را حذف کردیم تا شاید کمک‌حال کسبه شویم.

رکود حاکم بر بازار کبودراهنگ

بیشترین اقلامی که این روزها در بازارهای کبودراهنگ خریدوفروش می‌شود، خوراکی و مایحتاج روزمره خانوارهاست که در فروشگاه‌های بزرگ عرضه می‌شود.

بابایی، خانم خانه‌داری است که از قیمت بالای برخی کالاها گفت و اینکه بسیاری از مردم به علت رکود اقتصادی، توانایی خرید را ندارند و قدرت خرید مردم بسیار پایین آمده است.

فروشنده یک فروشگاه بزرگ هم گفت: در مقایسه با سال گذشته قدرت خرید پایین آمده و مردم فقط مایحتاج ضروری خود را تهیه می‌کنند.

یکی از شهروندان کبودراهنگ هم پدر خانواده است. وی بیان کرد: نبود نمایشگاه ضیافت در ماه رمضان امسال تأثیری بر نحوه و چگونگی خرید مردم ندارد. البته خوشبختانه بازار و فروشگاه‌های کبودراهنگ توانسته نیاز مردم را برطرف کند.

مسئول اصناف شهرستان کبودراهنگ در این‌باره گفت: تمامی اقلام مورد نیاز خانواده‌ها در ماه رمضان بیشتر از نیاز در بازار در حال توزیع است که امسال با افزایش ۲۰ درصدی قیمت برنج، روغن، حبوبات و برخی کالاها همراه است.

به گفته حسن رضاییان، برخی کالاها چون خرما، شیر و لبنیات با قیمت مشابه سال گذشته توزیع می‌شود و نظارت و بازرسی بر بازار صورت می‌گیرد تا تخلف صورت نگیرد.

وی از وضعیت نارضایتی در بازار گفت و اینکه دهه نخست ماه مبارک بازار در یک رکود بسر می‌برد که با ورود به دهه دوم امیدواریم از این رکود خارج شود.

رضاییان همچنین از برگزاری نمایشگاه ضیافت در نیمه دوم خبر داد.

مردم چندان میلی به خرید نشان نمی‌دهند و فروشندگان هم از این کسادی، دل خوشی ندارند و وقتی از آنها درباره وضعیت بازار می‌پرسیم از نگرانی‌شان برای پاس نشدن چک‌های سر ماه و موعد خود می‌گویند

نبود نمایشگاه در اسدآباد احساس نمی‌شود!

یکی از شهروندان اسدآبادی به خبرنگار ما گفت: قدرت خرید مردم و استقبال از نمایشگاه‌های عرضه مستقیم کالا هم خیلی کم شده است؛ آنقدر که مردم نبود این نمایشگاه‌ها را احساس نمی‌کنند. زارعی معتقد است: پیش از این هم که نمایشگاه برگزار می‌شد، قیمت‌ها چندان تفاوتی با بازار نداشت و اگر احیاناً کالای ارزان عرضه می‌شد، کیفیتش پایین بود.

شهروند دیگر هم گفت: همه جور اقلام در بازار وجود دارد، اما مردم چندان قدرت خرید ندارند؛ پس مشکل جیب مردم است نه بود و نبود نمایشگاه.

رئیس صنعت، معدن و تجارت شهرستان اسدآباد در این‌باره گفت: با توجه به رکودی که در بازار کشور حاکم است و اینکه قیمت اجناس و اقلام نوسان نداشته، نمایشگاه طرح ضیافت یا عرضه مستقیم معنی و مفهوم خاصی ندارد.

علی حیدری افزود: نمایشگاه عرضه مستقیم کالا به منظور اشباع بازار از اقلامی است که در یک زمان خاص مشتریان بسیار دارد و برای اینکه این وضعیت موجب بالا رفتن نرخ‌ها نشود، نمایشگاه‌های عرضه مستقیم برگزار می‌شد؛ اما در حال حاضر چند نرخی قیمت‌ها یا کمبود هیچ کالایی در بازار احساس نمی‌شود؛ پس چنین نمایشگاه‌هایی توجیه ندارد.

وی بیان کرد: برخی از فروشگاه‌های خصوصی در شهر در این ایام، اجناس را با تخفیف عرضه می‌کنند؛ اما در استقبال مردم تأثیری نداشته است.

نمایشگاه ضیافت امسال در تویسرکان هم برگزار نشد

یکی از شهروندان تویسرکانی هم گفت: تا امروز که ۸ روز از ماه مبارک گذشته هنوز نتوانسته‌ایم زولبیا و بامیه خریداری کنیم و جای نمایشگاه ضیافت با همان کیفیت کم هم خالیست، زیرا قدرت خرید کمتر شده است.

شهروندی دیگر معتقد است کالاهای اساسی در این شهرستان قابل دستیابی است، اما متأسفانه توان خرید بسیار کم است و جز اقلام مورد نیاز، چیزی دیگر در سبد خرید ما وجود ندارد.

کیفیت محصولات ارائه شده در حد لزوم خوب است، فقط شکایت مردم از نان نامرغوب یا سوخته و خمیر بودن آن است و اینکه قیمت نان کنجدی در نقاط مختلف متغیر است. همچنین قیمت خرما نسب به ماه‌های دیگر سال تغییر داشته است.

یکی از باغداران هم با تأکید بر اینکه در این شهرستان به خاطر قیمت‌ها و رکود اقتصادی قدرت خرید پایین و مردم رضایت کامل ندارند، بیان کرد: بلا نبود که بر سر ما نیامده باشد، از سرمازدگی محصولاتمان بگیرید تا خشکسالی، آتش گرفتن مراتع و...

مسئول واحد بازرسی امور صنفی تویسرکان به خبرنگار ما گفت: نمایشگاه ضیافت در این شهرستان برگزار نشد که می‌توان علت آن را نارضایتی صنوف مختلف دانست. البته تا امروز نیز طرح جایگزینی برای نمایشگاه ضیافت برنامه‌ریزی نشده است.

احسان منیعی افزود: رکود اقتصادی در این شهرستان بیشتر از شهرهای دیگر است، زیرا درآمدزایی بسیار ضعیف است و می‌توان علت آن را خشکسالی و سرمازدگی محصولات دانست که موجب کاهش قدرت خرید مردم شد.

وی تویسرکان را تنها شهرستان استان اعلام کرد که قیمت زولبیا و بامیه با تعرفه گذشته عرضه می‌شود؛ اما باز هم با مشکلاتی روبه‌روست.

جیب خالی مردم، بازار کساد رزن

رزن در حالی رمضان را پشت سر می‌گذارد که فروشگاه‌ها و مغازه‌های خالی از مشتری، گواه از کسادی بازار در این شهرستان می‌دهد؛ این در حالیست که اکثر مردم رزن در سال‌های گذشته پیش از فرا رسیدن ماه رمضان، خود را برای استقبال از این ماه آماده می‌کردند و بازارها حدود یک هفته پیش از ماه رمضان شلوغ و پر رونق می‌شد.

امسال هم ماه رمضان از راه نرسیده، موجی از گرانی کالا را با خود آورد و به جای اینکه رنگ و بوی رمضان مردم را سر ذوق بیاورد، رنگ و بوی گرانی، خواب را از سر شهروندان پراند.

با گشتی در بازار شهر می‌توان افزایش قیمت کالا را به راحتی مشاهده کرد، روز به روز کالاها قیمت پر رنگ و لعاب‌تری پیدا می‌کنند و قدرت خرید مردم اجازه نزدیک شدن به این کالاها را نمی‌دهد.

به گفته برخی از فروشندگان رزنی، کیفیت و فراوانی کالاها در رزن در وضعیت مطلوب بسر می‌برد؛ اما بعضی از اقلام به علت در پیش بودن ماه رمضان و همچنین خریدهای انبوهی که توسط مردم برای برگزاری مراسم ماه رمضان صورت گرفته، موجب این افزایش قیمت‌ها شد.

محمدی معتقد است: نبود نقدینگی در بین مردم از دلایل اصلی خرید نکردن مردم در رزن به شمار می‌رود.

به گفته وی، با توجه به اینکه شغل مردم رزن کشاورزی است و در سال زارعی گذشته وضعیت برداشت مطلوب نبود، مردم با جیب خالی ایام رمضان را سپری می‌کنند.

صادقی هم از شهروندان رزنی است که از وضعیت عرضه کالا ابراز رضایت دارد که با حضور در فروشگاه‌های شهر، اقلام مورد نیازش را به آسانی تهیه می‌کند.

اما در این میان بازار میوه‌وتره‌بار در رزن در بیشتر اقلام با ثبات نسبی قیمت همراه است که به گفته فروشندگان، این روزها عرضه قابل‌قبولی دارند.

اوضاع بازار فامنین تعریفی ندارد

ماه رمضان امسال در فامنین در حالی آغاز شده که بازار نسبت به سال‌های قبل وضعیت نزولی پیدا کرده است و دیگر تب‌وتاب خرید در این ماه مبارک در بازار فامنین مشاهده نمی‌شود.

اکثر بازاریان فامنین از کاهش قدرت خرید مردم به خصوص قشر کشاورزان گفتند. به گفته آنها، اگر دست کشاورز خالی باشد، فامنین بازار پر رونقی نخواهد داشت. مهدی لطفی، یکی از کسبه شهرستان، دلیل نبود وضعیت مناسب در فامنین را به دلیل کاهش قدرت خرید مردم دانست و گفت: مردم پولی ندارند که در بازار خرج کنند، اکثر مردم این شهرستان وابسته به کشاورزی هستند.

به گفته وی، ماه رمضان امسال وقتی آغاز شده است که کشاورزان هنوز نتوانسته‌اند محصولاتی که چند ماه است برای آن زحمت کشیده‌اند را برداشت کنند و همین عامل رونق کم بازار است.

کسبه فامنین معتقدند امکان دارد وضعیت بازار در اواخر ماه رمضان بهتر شود، زیرا برخی از محصولات کشاورزی تا آن موقع به بهره‌برداری خواهد رسید. تاکنون در ماه رمضان امسال برخلاف سال‌های گذشته نمایشگاه ضیافت برگزار نشده است و مشخص نیست که تا پایان ماه رمضان برگزار شود یا نه؟

در مجموع مردم از کیفیت کالاهای ارائه شده توسط بازاریان راضی بودند و لوازم مورد نیازشان را می‌توانند در خود فامنین تهیه کنند، ولی به خاطر کاهش قدرت خرید، ناچارند از حداقل‌ها بهره‌مند شوند.

کشف ۱۱ کیلوگرم تریاک از بطری نوشابه در تویسرکان

تویسرکان- خبرنگار همدان‌پیام: یک دستگاه تریلرماک به دلیل کشف ۱۱ کیلو و ۳۵۰ گرم تریاک از بطری‌های نوشابه در تویسرکان توقیف شد.

فرمانده انتظامی تویسرکان در این‌باره گفت: به دنبال اخبار دریافتی مبنی بر حمل یک محموله بزرگ مواد مخدر توسط یکی از سوداگران مرگ و انتقال آن به شهرستان‌های همجوار، بلافاصله اکیپی ویژه از مأموران مبارزه با مواد مخدر تشکیل و رصد اطلاعاتی و تحقیقات لازم در این خصوص آغاز شد.

به گفته محمد معصومی، این قاچاقچی حرفه‌ای محموله را از بندرعباس به مقصد یکی از شهرستان‌های همجوار بارگیری کرده بود که با رصد دقیق و به موقع مأموران پلیس مبارزه با مواد مخدر شناسایی و توقیف شد.

کاشت کلزا در اسدآباد رونق ندارد

با توجه به پایین بودن قیمت خرید تضمینی کلزا و نداشتن توجیه اقتصادی، کشت این محصول استراتژیک در منطقه اسدآباد رونق ندارد.

رئیس جهادکشاورزی اسدآباد در گفت‌وگو با ایرنا گفت: امسال کلزا با قیمت هر کیلوگرم ۲۵ هزار و ۳۰۰ ریال از کشاورزان خریداری می‌شود که در مقایسه با قیمت سایر محصولات بسیار پایین است. ناصر فتاحی با بیان اینکه امسال ۳۱ هکتار کلزا در اسدآباد کشت شده است، افزود: این سطح زیر کشت بسیار ناچیز و نسبت به سال گذشته کاهش ۵۰ درصدی دارد.

وی علاوه بر پایین بودن قیمت تضمینی مشکلاتی که در نحوه خرید و پرداخت بهای کلزا وجود دارد را از عمده دلایل کاهش سطح زیر کشت دانه روغنی کلزا برشمرد.

رئیس جهادکشاورزی اسدآباد با بیان اینکه کلزا محصولی کم‌آب‌بر است و به عنوان جایگزین برای کشت‌های پرآب

توصیه می‌شود، بیان کرد: کشاورزان اسدآبادی از کلزا استقبال نمی‌کنند؛ زیرا کشت این محصول در مقایسه با محصولاتی مانند چغندرقند، ذرت، یونجه و گوجه‌فرنگی سوددهی ندارد.

فتاحی با اذعان به ضرورت حفاظت از منابع آبی موجود گفت: نصب کنتور هوشمند به روی چاه‌های کشاورزی می‌تواند میزان برداشت آب را کنترل کرده و از کشت محصولات پرآب‌بر جلوگیری کند.

اعزام ۱۰۵ مُبلغ در ماه رمضان به مناطق مختلف رزن

در ماه رمضان امسال ۹۵ مُبلغ و ۱۰ مبلغه به مناطق مختلف شهرستان رزن اعزام شده‌اند.

سرپرست اداره تبلیغات اسلامی شهرستان رزن در گفت‌وگو با فارس گفت: در این ماه به خصوص در شب‌های قدر ۲۰ محفل قرآنی در مساجد شهری و روستایی شهرستان برگزار می‌شود.

حبیب‌ا... غلامی با بیان اینکه تعمیر و تجهیز ٤٠ خانه عالم در شهرستان رزن تا پایان امسال در دستور کار است، افزود: هم‌اکنون ۵ خانه عالم نیمه‌تمام است که تا پایان امسال با ۹۰ میلیون اعتبار امسال تکمیل می‌شود.

وی در خصوص تعمیرات ساختمان اداری شهرستان بیان کرد: ۱۸ میلیون تومان تاکنون برای تعمیرات و تجهیز ساختمان اداری از بخش اعتبارات عمرانی مجتمع تخصیص یافته است.

الووو پیام

ایمیل ——— mardomi@hamedanpayam.com
پیامک ——— ۱۰۰۰۶۰۶۶
تلفن و پیام‌گیر ——— ۳۸۲۷۹۰۴۰ - ۰۸۱

آسفالت خیابان قلیانی (صنعت) چرا اصلاح نمی‌شود؟

تماس تلفنی

آسفالت حد فاصل صداوسیما و مریانج بسیار نامناسب بوده و فضای عابر پیاده آن هم خیلی کم در نظر گرفته شده است. لطفاً مسئولان امر کمی توجه کنند.

حبیبی

فرزند من در ۹۲/۹/۱۹ به دنیا آمد که متأسفانه به‌رغم دادن اطمینان خاطر به ما که فرزندم سالم است، اما پس از میلادش، اعلام کردند که دچار مشکل سندرم دان (عقب‌ماندگی ذهنی) است...

در سن ۵ ماهگی هم عمل باز قلب بر روی فرزندم انجام شد. متأسفانه مدت‌هاست که با هر مسئولی از استاندار تا ... گرفته، موضوع را مطرح کردم؛ اما گره از کار بنده باز نشد...

به نظام پزشکی شکایت کردم تا کار تخلف پزشکی آن پزشکان متخلف دادگاهی شود، زیرا زمانی که فرزند بنده جنین بود آزمایشگاه بر اساس اسناد سلامت کامل فرزندم را تأیید کردند. و از طرفی پزشک معالج به اشتباه ارجاع داده بود.

زمان اعلام رأی دادگاه بسیار طولانی در نظر گرفته می‌شود. با توجه به مشکلات شدید مالی و با توجه به اینکه رأی را اعلام نکرده بودند، مدت‌ها پیش ۲۷ میلیون تومان برای رضایت بنده پرداخت شد.

نام فرزند ۲/۵ ساله من مهیار است و حالا باید یک عمر به خاطر سهل‌انگاری پزشک و یکی از آزمایشگاه معتبر این شهر، با بیماری‌اش تنها نفس بکشد و از زندگی لذتی نبرد. البته زندگی ما هم فلج شده است.

از طرفی باید بگوییم که نظام پزشکی ابتدا مشکل قصور پزشکی را تأیید می‌کند و بعد از مدتی آن را رد می‌کند؛ نمی‌دانم آیا تکلیفشان با خودشان هم روشن نیست. البته من این موضوع را تا آخر پیگیری خواهم کرد، چراکه فرزندم و زندگی‌ام جلوی چشمانمان نابود شده است. همچنین خودم و همسرم هم افسردگی گرفته‌ایم.

پزشکان ما باید به خاطر قسمی که خورده‌اند و از آنجا که با جان و زندگی انسان سروکار دارند، خطاهای خود را کنار بگذارند و با زندگی انسان‌ها بازی نکنند درحالی که این روزها می‌شنویم که روز به روز بر خطاها افزوده می‌شود که کمتر نمی‌شود...

فرزند کوچک من این روزها باز هم باید برای بیماری قلبی‌اش زیر تیغ جراحان در تهران برود و تاکنون ۷۰ میلیون تومان هزینه کرده‌ام. من کارگر ساده‌ای بیش نیستم و واقعاً قادر به گرفتن وام و تأمین هزینه‌های درمانی‌اش با تسهیلات بانکی و... هم نیستم.

خواهش می‌کنم از مسئولان محترم مرا یاری دهند.

مسعود جوادی

خبر

دانش‌آموز تویسرکانی دارنده رتبه برتر نجوم کشور

تویسرکان- خبرنگار همدان‌پیام: دانش‌آموز تویسرکانی در رقابت با دانش‌آموزان ۲۳ استان کشور، رتبه نخست آزمون ملی نجوم را کسب کرد.

رئیس آموزش‌وپرورش شهرستان تویسرکان در این‌باره گفت: برگزاری آزمون مهارت ملی مجازی نجوم در اردیبهشت‌ماه امسال برگزار شد که دانش‌آموز تویسرکان به نام عبدالرضا عبدالملکی توانست رتبه نخست را به خود اختصاص دهد.

جواد اسدبیگی این موفقیت را تلاش ۵ ساله دانش‌آموز دانست که با عضویت در انجمن نجوم، به این مقام رسید است و به مرحله المپیاد کشوری نجوم راه یافت.

ایجاد پارکینگ‌های ویژه موتورسیکلت در ملایر

۳ جایگاه ویژه پارک موتورسیکلت در جنب شهرداری ملایر و بیمارستان‌های غرضی و امام حسین(ع) برای پارک موتورسیکلت در این شهر نصب می‌شود.

شهردار ملایر در گفت‌وگو با فارس با بیان اینکه این جایگاه‌ها ظرفیت پارک ۱۰۰ دستگاه موتورسیکلت را دارند، گفت: ایجاد این پارکینگ‌ها می‌تواند کمک زیادی به جلوگیری از سرقت موتورسیکلت و مشکل ترافیک در شهر ملایر داشته باشد.

علیرضا رضایی افزود: فاز نخست طرح ساماندهی پارک موتورسیکلت انجام شده و در فاز دوم این طرح، شهرداری ملایر به راه‌اندازی ایستگاه‌های دیگری در مسیرهای پرتردد اقدام خواهد کرد.

وی در ادامه از طرح جمع‌آوری متکدیان شهر ملایر خبر داد و گفت: متأسفانه پدیده تکدی‌گری یکی از ناهنجاری‌های اجتماعی است که نمایی از بحران را در ساختار جامعه ایجاد می‌کند.

رضایی بیان کرد: طرح ضربتی جمع آوری متکدیان در ماه مبارک رمضان توسط واحد امور شهری شهرداری ملایر در خیابان خیام، میدان تعاون و پمپ بنزین خیابان اجرا شده است.

پیام تاریخ، تمدن و فرهنگ مادستان
The Message Of Madestan's History & Civilization & Culture
روزنامه همدان پیام
۴
چهارشنبه ● ۲۶ خردادماه ۱۳۹۵ ● شماره ۲۶۵۹
ایران و جهان
siasat@hamedanpayam.com

خبر

تشکیل کارگروه بررسی حقوق‌های نامتعارف

رئیس سازمان بازرسی کل کشور از تشکیل کارگروهی ویژه در این سازمان برای رسیدگی به موضوع حقوق‌های نامتعارف برخی مدیران دستگاه‌های دولتی خبر داد.ناصر سراج در گفت‌وگو با ایسنا، با اشاره به اقدامات سازمان بازرسی در زمینه دستور ویژه رئیس قوه قضاییه برای رسیدگی به موضوع حقوق‌های نامتعارف برخی مدیران دستگاه‌های دولتی، گفت: ما کار خود را در این زمینه آغاز کرده‌ایم و طبق روال آن را انجام می‌دهیم.وی بیان کرد: قرار است کارگروهی برای بررسی این موضوع تشکیل شود و از آنجا که موضوع مربوط به کل کشور است قسمت‌های مختلف باید درگیر این موضوع شوند.

دولت

لایحه جامع نظام انتخاباتی

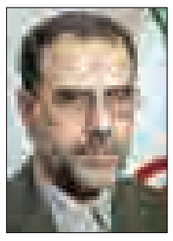

قائم‌مقام وزیر کشور از آغاز تهیه پیش‌نویس لایحه جامع نظام انتخاباتی در این وزارتخانه خبر داد. حسینعلی امیری در گفت‌وگو با ایرنا گفت: این اقدام با مسئولیت مرکز مطالعات راهبردی وزارت کشور آغاز شده و گروهی از کارشناسان این وزارتخانه، اساتید دانشگاه، مرکز پژوهش‌های مجلس و مرکز تحقیقات شورای نگهبان با این مجموعه همکاری می‌کنند. قائم‌مقام وزیر کشور افزود: این کار تنها مربوط به قانون انتخابات نیست بلکه قوانین و مقررات نظام انتخاباتی معیوب است بنابراین یک کار جامع آغاز شده تا پیش‌نویس لایحه جامع نظام انتخاباتی تهیه شود. امیری گفت: تلاش بر این است تا پیش‌نویس این لایحه در اسرع وقت تهیه شود.

بین الملل

گفت‌وگو برای رفع موانع اجرای برجام

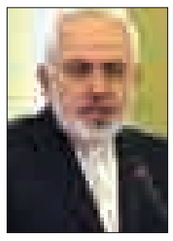

محمدجواد ظریف وزیر امور خارجه و فدریکا موگرینی هماهنگ‌کننده سیاست خارجی اتحادیه اروپا در حاشیه اسلو فروم دیدار و گفت‌وگو کردند. در این دیدار، سید عباس عراقچی، رئیس ستاد پیگیری اجرای برجام و مجید تخت روانچی معاون وزیر امور خارجه از ایران و نیز هلگا اشمید معاون هماهنگ‌کننده سیاست خارجی اتحادیه اروپا نیز حضور داشتند. محور این دیدار، گفت‌وگو درباره رفع موانع اجرایی شدن برجام و همکاری ایران و اروپاست.
قرار است ظریف در حاشیه اسلوفروم با جان‌کری همتای آمریکایی خود نیز گفت‌وگو کند.

خبر

آیت‌ا... مکارم شیرازی: دولت در اجرای قانون امر به معروف کوتاهی نکند

آیت‌ا... مکارم شیرازی ابراز امیدواری کرد که دولت در اجرای قانون امر به معروف و نهی از منکر کوتاهی نکند.
به گزارش حوزه، این مرجع تقلید در ادامه تفسیر بخش هجدهم دعای مکارم‌الاخلاق صحیفه سجادیه، گفت: امام سجاد(ع) در بخش سوم این دعا می‌فرمایند «خداوندا من را از راهنمایان راه راستین و صحیح قرار بده».
وی با اشاره به اینکه «رشّاد» از ماده رشد است، افزود: «رشد» در فارسی به معنای نمو است اما در عربی به معنای صلاحیت و شایستگی است.
آیت‌ا... مکارم شیرازی با بیان اینکه هر مسلمانی دو وظیفه در مقابل سایر مسلمین دارد، بیان کرد: وظیفه نخست ارشاد و دیگری امر به معروف و نهی منکر است.
این مرجع تقلید به تبیین مسأله «ارشاد» پرداخت و گفت: گاهی یک فرد از روی ناآگاهی اقدامی انجام می‌دهد که خلاف حکم خداست و بر این اساس باید حکم خدا را به وی آموزش داد و این مسأله «ارشاد» نام دارد.
این مفسر برجسته قرآن کریم افزود: گاهی یک فرد حکم خدا را می‌داند اما به انجام خلاف می‌پردازد که در مقابل این مسأله باید امر به معروف و نهی از منکر کرد.
آیت‌ا... مکارم‌شیرازی بیان کرد: گاهی شخصی مشغول خوردن شراب است و به وی حکم الهی را یاد می‌دهیم که ارشاد جاهل صورت گرفته است؛ اما گاهی آن فرد می‌داند شراب در اسلام حرام است که به وی می‌گوییم برادر عزیز، شما که از حکم خدا در مورد شراب اطلاع دارید چرا این کار را انجام می‌دهید که این مسأله امر به معروف و نهی از منکر می‌شود.
وی افزود: وظیفه داریم ناآگاه را ارشاد کرده و آگاه متخلف را امر به معروف و نهی از منکر کنیم.
آیت‌ا... مکارم شیرازی بر لزوم توجه به انتخاب عبارات در امر «ارشاد» و «امر به معروف و نهی از منکر» تأکید کرد و گفت: در هر دو مرحله باید با عبارات محترمانه، محبت‌آمیز و دوستانه صحبت شود؛ نباید از کلماتی استفاده کرد که سبب لطمه به آبروی طرف و تحریک حس لجاجت شود.
این مرجع تقلید افزود: برخی بزرگان گفته‌اند که در امر به معروف و نهی از منکر از زبان غیرمستقیم استفاده شود.
آیت‌ا... مکارم شیرازی با بیان اینکه مردم وظیفه دارند اگر مسأله‌ای را نمی‌دانند سؤال کنند، گفت: مسأله سؤال در اسلام خیلی مهم است هیچکس از مادر که متولد شد عالم و آگاه نبود، بلکه بعداً سؤال کرد و یاد گرفت؛ مسأله یادگیری بر همه لازم است و سؤال پرسیدن عیب نیست.
وی با تأکید بر اینکه امر به معروف و نهی از منکر از مسائل اساسی اسلام است، بیان کرد: در روایات اشاره شده است که ترک دو مسأله دامن افراد را می‌گیرد؛ یکی از آن موارد اهتمام نداشتن به امر به معروف و نهی از منکر است که موجب می‌شود دعا به استجابت نرسد.
آیت‌ا... مکارم شیرازی به وصیت امیرالمؤمنین(ع) در بستر شهادت اشاره کرد و گفت: حضرت علی(ع) فرمود ترک امر به معروف و نهی از مکر نکنید؛ چراکه افراد شر بر شما مسلط می‌شوند و دعای انسان‌های خوب به شما به استجابت نمی‌رسد.
این مرجع تقلید در ادامه با بیان اینکه به مسأله امر به معروف و نهی از منکر در اصل هشتم قانون اساسی تصریح شده است، بیان کرد: این قانون ده‌ها سال فراموش شده بود و پس از تصویب مجلس شورای اسلامی و تأیید شورای نگهبان به دولت ابلاغ شد.
آیت‌ا... مکارم شیرازی با ابراز امیدواری از اینکه دولت در اجرای قانون امر به معروف و نهی از منکر کوتاهی نکند، گفت: در صورتی که دولت به بعضی مفاد ایراد و مشکلی دارد بیان کند تا مجلس مشکل را برطرف کند؛ چراکه تعطیلی این قانون، درست نیست.

حجاریان: کابینه دولت چند شقه شده است

سعید حجاریان تئوریسین اصلاح‌طلبان یادداشتی را به مناسبت سومین سالگرد انتخاب روحانی منتشر کرد که بخش‌هایی از آن را از نظر می‌گذرانید:
– روحانی به دلیل درگیر شدن با مسائلی همچون یارانه‌ها، کشمکش‌های تریبونی، کارشکنی عوامل دولت سابق و برخی نهادها، نتوانسته در تحقق برنامه عادی‌سازی به نتیجه مؤثری برسد.
به گزارش فارس، هر چند انتخابات اخیر مجلس نور امیدی تاباند تا لااقل در این آخرین سال نخستین دوره ریاست‌جمهوری، درگیری روحانی با مجلس به حداقل برسد.
– مجلس می‌تواند تا حدودی از باری که بر دوش روحانی است، بکاهد. هرچند که هم‌اکنون به دلیل کاهش یافتن بودجه ستاد دولت و کابینه چند شقه شده است و ادامه کار را برای روحانی دشوار کرده است.
– سال ۱۳۹۲ عوامل متعددی دست به‌دست هم دادند تا حسن روحانی در انتخابات به عنوان رئیس‌جمهوری برگزیده شود:۱– رد صلاحیت هاشمی رفسنجانی ۲– ائتلاف جمعی ۳– شکاف بین اصولگراها ٤– انصراف محمدرضا عارف ٥– کفایت خود روحانی
– تحریم‌ها در حال ویران کردن کشور و ایجاد بحران‌های جدی تر بودند و فشار مشکلات روز به روز بر مردم بیشتر می‌شد. روحانی پس از انتخاب، هم و غمش را معطوف به حل این مشکل کرد
– مسأله سوریه باید مطابق اراده ملت سوریه و از طریق برقراری دیپلماسی فعال با کشورهای خارجی تأثیرگذار در این جنگ طولانی، هرچه سریع‌تر حل شود؛ زیرا اگر مسأله سوریه حل نشود دامنه‌اش به عراق کشیده خواهد شد. در چنین وضعیتی حتی ممکن است در عراق رژیمی بر سر کار بیاید که به مراتب بدتر از حزب بعث باشد و این وضعیت به صلاح ما نیست.

سخنگوی دولت:

پرداخت‌های غیرمتعارف را تحمل نمی‌کنیم

سخنگوی دولت گفت: پرداخت‌های غیرمتعارف را تحمل نمی‌کنیم و نسبت به هرگونه فساد به صورت جدی برخورد می‌کنیم.
به گزارش ایسنا، محمدباقر نوبخت در نشست خبری با اصحاب رسانه درباره پرونده‌های حقوق و پرداخت‌های غیرمتعارف در بیمه مرکزی و بانک رفاه، بیان کرد: قطعاً برای اصلاح قانون مدیریت خدمات کشوری و مسدود کردن تمام راه‌هایی که بتواند پاداش‌ها و پرداخت‌های غیرمتعارف ایجاد کند، باید با همکاری مجلس اقدام کنیم. اقدام قبلی درباره اصلاح ماده ۱۳٤ قانون تجارت که مدیران شرکت‌های دولتی نتوانند مثل غیردولتی‌ها درصدی از سود خالص را به عنوان پاداش دریافت کنند توسط مجلس نشان می‌دهد که مجلس هم در این زمینه عزم جدی دارد.
وی افزود: برای اطمینان باید کنترل‌های لازم را انجام دهیم و بنابه دستور رئیس‌جمهور به معاون اول خود، دستورالعمل‌هایی در حال تهیه است و در تلاشیم کنترل‌های لازم و بازنگری داشته باشیم.
سخنگوی دولت همچنین در پاسخ به این سؤال که آیا مدیرانی که حقوق نامتعارف داشتند عزل می‌شوند؟، بیان کرد: قطعاً اگر کسانی باشند که مشمول بخشنامه رئیس‌جمهور باشند این اقدام صورت خواهد گرفت.
نوبخت در ادامه گفت: البته این مواردی که این روزها مطرح است تنها چند مورد بوده که قابل تسری به همه مدیران نیست، اما رسیدگی‌های لازم باید صورت گیرد تا ذهن جامعه مطمئن شود. قطعاً هیچ وقت دوست نداریم شاهد این اتفاقات باشیم. قبلاً هم رئیس‌جمهور در هیأت دولت درباره این موضوع بحث کردند و به همه وزرا تأکید کردند که در حوزه کاری خودشان کنترل‌های لازم را انجام دهند حتی اگر یک یا دو مورد باشد.
وی بیان کرد: دولت به شدت با فساد، تبعیض و نابرابری مقابله می‌کند و برایش مهم است که حتی یک مورد صورت نگیرد، اما در مقابل ببینید چقدر زحمات دولت نادیده گرفته می‌شود. قطعاً تلاش می‌کنیم که شاهد اتفاقات نگران‌کننده و زیانباری که در سال‌های گذشته شاهدش بودیم، نباشیم اما به هر حال اذهان عمومی هنوز قضیه دکل نفتی گم شده و یا بابک زنجانی را فراموش نکرده‌اند و این موارد را نمی‌توان با آنها مقایسه کرد. به هر حال اگر هم با انگیزه‌های سیاسی اتاق فکری تشکیل شده که شنبه‌ها جلسه می‌گذارند و تعیین می‌کنند که تا آخر هفته اذهان عمومی را به کدام سمت ببرند ما در مقابل تلاش می‌کنیم بیشتر به رفاه و معیشت مردم و حل مشکلات جامعه توجه کنیم.
سخنگوی دولت در پاسخ به سؤالی درباره شایعات مطرح شده در مورد اطرافیان رئیس‌جمهور و ارتباط برادر رئیس‌جمهور با رئیس بانک رفاه، گفت: به محض اینکه کسی دو روز دیده نمی‌شود اتهاماتی از بازداشت گرفته تا بقیه موارد مطرح می‌شود که اینها گمانه‌زنی‌هایی است و سخنگوی قوه قضاییه هم در این زمینه شفاف‌سازی کرده است. ما باید تا سال ۹٦ هر روز منتظر یکی از این مطالب باشیم که می‌تواند اهداف سیاسی داشته باشد تا ذهن جامعه را به سمت این گمانه‌زنی‌ها ببرد و خدمات مغفول بماند اما ما به این مسائل ورود نمی‌کنیم و تلاشمان بیشتر برای تحقق اقتصاد مقاومتی و رونق‌بخش تولید خواهد بود، شما منتظر باشید که هر روز از این صحبت‌ها مطرح شود.

دولت به شدت با فساد، تبعیض و نابرابری مقابله می‌کند و برایش مهم است که حتی یک مورد صورت نگیرد، اما در مقابل ببینید چقدر زحمات دولت نادیده گرفته می‌شود

نوبخت در ادامه در واکنش به خبر تعطیلی کارخانه ارج و اقدامات دولت در این زمینه، گفت: بیش از ٤ هزار واحد تولیدی در شهرهای صنعتی راکد هستند و سیاست دولت فعال کردن آنهاست. برای فعال کردن ۷ هزار و ۵۰۰ واحد تولیدی باید بالغ بر ۱٦ هزار میلیارد تومان بتوانیم بین واحدهای مختلف توزیع کنیم که کارخانه ارج می‌تواند از این تسهیلات استفاده کند.
وی بیان کرد: البته کارخانه ارج مربوط به بانک ملی است و طبق قانونی که بانک‌ها نباید بنگاه‌داری کنند مؤظف هستند که این واحدهای اقتصادی و تولیدی را واگذار کنند. کارخانه ارج نیز تا اینجا که من اطلاع دارم ٦ خریدار داخلی و یک خریدار خارجی از ترکیه دارد که برای خرید آن اعلام آمادگی کرده‌اند و کارهای آن در حال انجام است.

خبر

مصباحی‌مقدم:

در صورت اجماع اصولگرایان کاندیدای ریاست‌جمهوری می‌شوم

سخنگوی جامعه روحانیت مبارز با اشاره به برگزاری انتخابات ریاست‌جمهوری سال آینده، پیشنهاد کرد که اصولگرایان برای حمایت از نامزدشان، اتاق فکر تشکیل دهند. وی همچنین گفت: در صورت اجماع اصولگرایان کاندیدا می‌شود.
حجت‌الاسلام غلامرضا مصباحی‌مقدم در گفت‌وگو با ایلنا، با اشاره به فعالیت‌های اصولگرایان برای انتخابات ریاست‌جمهوری سال آینده، بیان کرد: اصولگرایان باید برای انتخاب نامزد اصلی خود در انتخابات ریاست‌جمهوری اتاق فکر تشکیل دهند.
وی گفت: در این اتاق فکر باید تمام افرادی که قصد کاندیداتوری دارند را رصد کنند و بر اساس توانایی‌ها و ظرفیت‌های این افراد به آنها امتیاز داده و کسی که بالاترین امتیاز را کسب می‌کند، به عنوان نامزد نهایی اصولگرایان برای انتخابات ریاست‌جمهوری سال ۹٦ مطرح کنند.
سخنگوی جامعه روحانیت مبارز در پاسخ به این سؤال که در صورت انتخاب یک نفر از میان تمام اصولگرایان، سرنوشت دیگر نامزدهای اصولگرا چه خواهد بود، بیان کرد: باید نامزدی که بالاترین امتیاز را به‌دست آورده، انتخاب کنند و از دیگران نیز بخواهند که به میدان بیایند و به نامزد برگزیده کمک کنند و تنها در این شرایط است که نتایج خوبی برای اصولگرایان مترتب خواهد شد.
مصباحی‌مقدم در پاسخ به این سؤال که آیا قصد دارد در رقابت‌های انتخاباتی ریاست‌جمهوری سال آینده حضور پیدا کند، یادآور شد: شخصاً حاضر نیستم به صورت داوطلبانه به میدان بیایم اما اگر اجماع اصولگرایان روی بنده باشد، مسأله‌ای دیگری است.
عضو مجمع تشخیص مصلحت نظام در پاسخ به سؤالی درباره شانس پیروزی احمدی‌نژاد در انتخابات ریاست‌جمهوری، گفت: در خصوص اینکه آیا حضور احمدی‌نژاد در انتخابات به مصلحت است یا خیر، پیش از این اظهارنظر کرده‌ام و با توجه به اینکه در بازتاب آن صحبت‌ها صادقانه عمل نشد، دیگر تکرار نمی‌کنم؛ چراکه امکان دارد این اظهارات دوباره به همان بلیه دچار شود.
این عضو جامعه روحانیت مبارز ادامه داد: با این حال، اگر با همان سازوکاری که درخصوص تشکیل اتاق فکر عرض کردم، در خصوص احمدی‌نژاد هم عمل شود، اشکالی ندارد و یکی از کسانی که می‌تواند موضوع بررسی‌های اتاق فکر باشد، احمدی‌نژاد است.
وی در پاسخ به سؤال دیگری در خصوص انتقادهایی که علیه احمدی‌نژاد مطرح شده، گفت: من به این انتقادها ورود نمی‌کنم؛ چراکه پیش از این به آن پرداخته‌ام و اکنون هم صرفاً هدفم شرح و تعریف یک سازوکار برای جریان اصولگرایی در انتخابات ریاست‌جمهوری است؛ بنابراین نظر خاصی درباره ایشان ندارم.

نتایج کارشناسی ارشد اعلام شد

نتایج اولیه آزمون کارشناسی ارشد ناپیوسته سال ۹۵ دیروز منتشر شد.
به گزارش تابناک، مشاور عالی سازمان سنجش آموزش کشور از انتشار نتایج اولیه آزمون کارشناسی ارشد ناپیوسته سال ۹۵، دیروز خبر داد.
به گزارش تابناک، حسین توکلی گفت: بر اساس برنامه زمانی پیش‌بینی شده نتایج اولیه آزمون ورودی دوره‌های کارشناسی ارشد ناپیوسته سال ۹۵ به صورت کارنامه تنظیم و کارنامه مذکور از دیروز روی سایت سازمان سنجش قرار گرفته است.وی بیان کرد: تمامی داوطلبان شرکت‌کننده برای رویت کارنامه نتیجه اولیه خود می‌توانند به سایت سازمان سنجش مراجعه کنند.

امکان به صفر رساندن زیرمیزی وجود ندارد

امکان به صفر رساندن زیرمیزی وجود ندارد و باید در این زمینه رویکرد کاهشی داشته باشیم.
به گزارش ایلنا، معاون برنامه‌ریزی، هماهنگی و امور حقوقی وزارت بهداشت گفت: بر خلاف تبلیغات و اظهارنظرهای منفی اعتماد مردم نسبت به جامعه پزشکی کم نشده است.
طاهر موهبتی بیان کرد: ۲هزار متخصص در کشور وجود دارند که حقوق و کارانه دریافتی آنها به طور میانگین ۱۳ میلیون و ۳۰۰ هزار تومان است و نباید با اظهارنظرهای غیرمستند ارتباط مردم را با جامعه پزشکی دچار خدشه کنیم.

وضعیت نابسامان اجتماعی از عوامل خودکشی نوجوانان

جامعه ما زبان جوانان را نمی‌فهمد، به همین دلیل نیز این جامعه نه تنها نمی‌تواند؛ مشکلات جوانان را حل کند، بلکه بر مشکلاتشان نیز می‌افزاید و موجب افسردگی و سپس خودکشی در میان آنها شود.
محسن طلایی مدیرکل طرح‌های ملی جوانان در گفت‌وگو با مهر در مورد معضل خودکشی در میان جوانان و نوجوانان بیان کرد: باید این مسأله را به عنوان آسیب اجتماعی، روان‌پریشی فردی و مشکلات اجتماعی ببینیم، اما متأسفانه اینگونه نگاه نمی‌شود.

فرمانده انتظامی استان اعلام کرد:

معرفی ۷۴ روزه‌خوار به دادگاه

۱۰۰ گشت سیار به همراه ۱۲ ایستگاه ثابت برای برخورد با روزه‌خواری در استان فعال شده‌اند.
فرمانده انتظامی استان همدان صبح دیروز با بیان این مطلب در جمع خبرنگاران از دستگیری ۷٤ نفر به علت روزه‌خواری در ملأعام و معرفی آنان به مراجع قضایی خبر داد.
حاجی محمد مهدیان‌نسب گفت: در ایام ماه مبارک رمضان عوامل انتظامی به منظور ارشاد و راهنمایی و امر به معروف در ٦٥ مکان ثابت مستقر شدند.
وی بیان کرد: ۳۷۳ روزه‌خوار که بخش اعظمی از آنها مسافر بودند توسط پلیس ارشاد و امر به معروف شدند.
مهدیان‌نسب افزود: با آغاز ماه مبارک رمضان نظارت بر صنوف نیز تشدید شد که در این راستا ۲۹ واحد صنفی که در آن شاهد روزه‌خواری بودیم پلمپ شدند.
فرمانده انتظامی استان همدان گفت:۱۰ دستگاه خودروی متخلف به علت انجام روزه‌خواری در داخل آن توقیف و راهی پارکینگ شدند. وی بیان کرد: با هماهنگی دستگاه قضایی دو شعبه ویژه برای برخورد با تخلف روزه‌خواری در شهر همدان راه‌اندازی شده است.
این مقام انتظامی افزود: با وجود اینکه مکان‌هایی برای مسافران به منظور خوردن غذا پیش‌بینی شده است ولی مشاهده شده مسافران و گردشگران در انظار عمومی روزه‌خواری می‌کنند که آنها نیز باید حرمت ماه مبارک رمضان و افراد روزه‌دار را نگهداشته و به مکان‌های پیش‌بینی شده برای خوردن غذا مراجعه کنند.
مهدیان‌نسب از نصب ٦۰ تخته بنر، توزیع ۳۰ هزار جلد بروشور و سخنرانی در محافل و پیش از خطبه‌های نماز جمعه خبر داد و گفت: این موارد اقدام‌های فرهنگی ناجا برای کاهش روزه‌خواری بوده است.
وی گفت: با توجه به اینکه روزه‌داران در شب‌های قدر در مساجد و گلزار شهدا حضور می‌یابند طرح‌های ترافیکی و امنیتی برای سهولت تردد و جلوگیری از بروز سرقت پیش‌بینی شده است.
فرمانده انتظامی استان همدان در بخش دیگری از صحبت‌های خود بیان کرد: برخورد با تهیه و توزیع‌کنندگان مواد مخدر یکی از مطالبات عمومی مردم از پلیس است و در این راستا پلیس توفیقات خوبی داشته است.
مهدیان‌نسب افزود: ۲۵ باند تهیه و توزیع مواد مخدر امسال در همدان منهدم شدند که نسبت به مدت مشابه سال گذشته ١٤ درصد رشد داشته است.
وی بیان کرد: با انجام ۲۸۵ طرح پاکسازی نقاط آلوده و رصد جاده‌های مواصلاتی، ۲هزار و ۱۱٤ نفر خرده‌فروش امسال در همدان دستگیر شدند که نسبت به سال گذشته ۲۱ درصد افزایش داشته است.
مهدیان‌نسب از افزایش ۳٤ درصدی کشف مواد مخدر خبر داد و گفت: امسال ۸٦٥ کیلوگرم انواع مواد مخدر در استان همدان کشف و ضبط شده است.
فرمانده انتظامی استان همدان بیان کرد: ٦۹ نفر در سوانح رانندگی برون‌شهری و ۱۱ شهروند در سوانح درون‌شهری جان خود را از دست دادند.
مهدیان‌نسب افزود: شمار جان‌باختگان سوانح درون‌شهری ۳۵ درصد و سوانح برون‌شهری ۲۱ درصد در سالجاری نسبت به زمان مشابه سال گذشته کاهش داشته است. وی گفت: موتورسواران بخش زیادی از متوفیان سوانح رانندگی را تشکیل می‌دهند که سهم خانواده‌ها در مرگ آنها بسیار زیاد است.
وی بیان کرد: برخی از افراد که سن آنها به دریافت گواهینامه نرسیده دارای موتورسیکلت هستند که باید والدین آنها در این زمینه پاسخگو باشند که چرا اجازه خرید موتورسیکلت به فرزند فاقد گواهینامه داده‌اند.
مهدیان‌نسب افزود: بی‌توجهی خانواده‌ها به قوانین راهنمایی‌ورانندگی و اجازه تردد فرزندان با موتورسیکلت بدون دریافت گواهینامه یا استفاده از کلاه ایمنی نتیجه‌ای جز مرگ فرزند و داغدار شدن والدین ندارد.
وی گفت: برخی از راکبان موتورسیکلت با حضور در اماکن تفریحی، تفرجگاه‌ها و بوستان‌ها برای خانواده ایجاد مزاحمت می‌کنند که در این راستا ۷ هزار و ۱۲٤ دستگاه موتورسیکلت توقیف شد.
فرمانده انتظامی استان همدان با بیان اینکه بلوار ارم و کولاب بیشترین حوادث رانندگی و راکبان موتور را دارند بیان کرد: بزودی دوربین ثبت تخلف سرعت و پلاک‌خوان در بلوار ارم نصب شده و برای کاستن سرعت خودروها سرعتگاه نیز نصب می‌شود.
مهدیان‌نسب افزود: با توجه به اقدامات صورت گرفته توسط پلیس پیشگیری و همکاری مردم در نگهداری از اموال و دارایی‌های خود، میزان سرقت ۲۹ درصد در سالجاری کاهش یافته است.
وی بیان کرد: ۵ باند سرقت در همدان منهدم شدند و ٦۷۱ سارق حرفه‌ای دستگیر و تحویل مرجع قضایی شدند.
مهدیان‌نسب با اشاره به اینکه برای تحقق اقتصاد مقاومتی مبارزه بی‌امان با قاچاقچیان کالا در دستور قرار دارد گفت: امسال ۳۷۰ میلیارد ریال کالای گمرکی کشف شده است.

وزارت علوم تصمیمی برای افزایش شهریه دانشگاه‌ها ندارد

وزارت علوم تصمیمی مبنی بر افزایش شهریه دانشگاه‌های دولتی ندارد، اما با این وجود تصمیم نهایی در مورد شهریه دانشگاه‌ها توسط هیأت امنای دانشگاه‌ها گرفته می‌شود.
معاون آموزشی وزیر علوم گفت: سال گذشته نیز از طرف وزارت علوم به دانشگاه‌ها ابلاغ شد که شهریه باید توسط هیأت امنای هر دانشگاه تعیین شود.
مجتبی شریعتی در ادامه با اشاره به سطح‌بندی دانشگاه‌های دولتی بیان کرد:سطح‌بندی دانشگاه‌های دولتی تمام شده است و پس از تأیید وزیر علوم ابلاغ می‌شود. نتایج پیش از مهرماه اعلام شده و جزییات آن پس از انتشار نتایج، اعلام می‌شود.رتبه‌بندی نهایی دانشگاه‌ها و مؤسسات غیر انتفاعی نیز در حال جمع‌بندی است و فکر می‌کنم در هفته‌های آینده اعلام شود.
وی در مورد حذف واژه غیرانتفاعی از نام این مؤسسات گفت: حذف واژه غیر انتفاعی نیز روی میز شورای عالی انقلاب فرهنگی قرار دارد و چندین مورد مکاتبه بین وزارت علوم و شورای عالی انقلاب فرهنگی صورت گرفته، شورای عالی انقلاب فرهنگی یک‌بار در این مورد ایرادی را مطرح کرد که قرار شد مورد بررسی و بازنگری قرار بگیرد، نتیجه بازنگری مجدد به شورای عالی منعکس شد و در انتظار هستیم که در دستور کار شورا قرار بگیرد.

ورود جدی وزارت بهداشت به حل مشکلات حاشیه‌نشین‌ها

وزارت بهداشت به حل مشکلات حاشیه‌نشین‌ها با تشکیل پایگاه بهداشتی برای هر ۱۲هزار و۵۰۰ نفر ورود پیدا کرده است.
قائم‌مقام وزیر بهداشت در امور مشارکت‌های اجتماعی و سازمان‌های مردم‌نهاد در گفت‌وگو با باشگاه خبرنگاران جوان؛ از ۱۹ محور اصلی تحت عنوان آسیب‌های اجتماعی و در رأس آن مسائل حاشیه‌نشین‌ها به عنوان اولویت نخست دستور کار دستگاه‌ها نام برد و گفت: برای کاهش مشکلات ۱۰/۵ میلیون نفر حاشیه‌نشین همه دستگاه‌ها با وزارت راه‌وشهرسازی به عنوان نهاد مسئول در قالب ستاد بازآفرینی مناطق حاشیه‌نشین همکاری‌های لازم را دارند.
سید محمد هادی ایازی افزود: خوشبختانه وزارت بهداشت موفق به تشکیل پایگاه سلامت برای هر ۱۲ هزار و ۵۰۰ نفر شده تا مردم حاشیه‌نشین شهرها را تحت پوشش خدمات بهداشتی خود قرار دهد.
وی با تأکید بر اینکه مسائل مناطق حاشیه‌نشین گسترده است، بیان کرد: وزارت بهداشت باید این مسائل را دنبال و آسیب‌های اجتماعی را در قالب جلسات ستاد کاهش آسیب اجتماعی بررسی کند چرا که باید به مسأله حاشیه‌نشینی به صورت جدی پرداخته شود.

فضای مجازی

جدال پسربچهٔ هندی با مرگ به خاطر یک آیین سنتی

پسربچهٔ هندی که در مراسم آیین هندو شرکت کرده بود روی ذغال‌های داغ و سوزان افتاد.
در مراسم آیین هندو در شهر جلندر در شمال ایالت پنجاب، اتفاق وحشتناکی افتاد. پسربچهٔ ٦ ساله‌ای که در این مراسم شرکت کرده بود به همراه پدرش پابرهنه در حال راه رفتن در لبهٔ گودالی پر از ذغال داغ و سوزان بود. او دست پدرش را گرفته بود که ناگهان پدرش تعادل خود را از دست داد و سهواً او را به داخل گودال انداخت و خود نیز به دنبال او درون گودال افتاد.
مردم سراسیمه پدر و پسر را از گودال و از روی ذغال‌هایی که از حرارت زیاد سرخ شده بود بیرون کشیدند. خانوادهٔ این پسر به خاطر حضور در این مراسم حاضر نشدند او را به بیمارستان ببرند و گفتند خداوند خودش او را شفا می‌دهد. بنابراین مردم سریعاً او را به بیمارستان رساندند.
طبق گفتهٔ پزشک معالج او در بخش اورژانس بستری است و از ناحیهٔ پا و بالاتنه به شدت دچار سوختگی شده است. سوختگی پدر این کودک نیز ۱۵ درصد اعلام شده که باید ۵ روز در بیمارستان بستری شود.

خبر کوتاه

خانواده معتادان دچار افسردگی‌اند

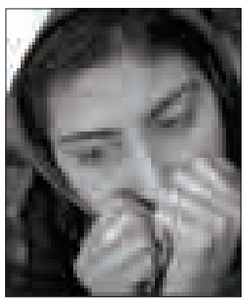

ایلنا: ۷۱ درصد مادران و همسران افراد معتاد شرکت‌کننده در یک تحقیق، دچار افسردگی شدید و متوسط بودند.
رئیس اورژانس اجتماعی کشور درباره وضعیت خانواده مصرف‌کنندگان مواد مخدر گفت: پژوهشی بر روی مادران و همسران افراد مصرف‌کننده مواد مخدر انجام شده که مشخص شده ۷۱ درصد از زنان مبتلا به افسردگی هستند.
حسین اسدبیگی با بیان اینکه ۳۹ درصد از این افراد دچار افسردگی شدید و ۳۲ درصد دچار افسردگی متوسط بودند، بیان کرد: با روش‌های روان‌درمانی و خانواده درمانی و گروه‌های خودیاری خانواده می‌توان علاوه بر حل مسأله اعتیاد به این خانواده‌ها کمک زیادی کرد.

درس پیشگیری از اعتیاد در دانشگاه‌ها تدریس می‌شود

ایرنا: مدیرکل فرهنگی و پیشگیری ستاد مبارزه با مواد مخدر از اضافه شدن واحد درسی جدیدی با عنوان مهارت زندگی در پیشگیری از اعتیاد با هماهنگی وزارت علوم خبر داد.
عارف وهاب‌زاده در گفت‌وگو با ایرنا گفت: این درس ۲ واحدی از مهر ماه امسال در مقطع کاردانی و کارشناسی دانشگاه‌های سراسر کشور تدریس می‌شود.
وی، هدف از اضافه کردن این واحد درسی به آموزش‌های دانشجویان را آگاه‌سازی قشر جوان و پیشگیری از اعتیاد بیان کرد ضمن اینکه پیش از این چنین واحد درسی در دروس آموزشی وزارت علوم وجود نداشت.
مدیرکل فرهنگی و پیشگیری از ستاد مبارزه با مواد مخدر، همچنین این نکته را نیز گفت که گذراندن واحد درسی مهارت زندگی برای دانشجویان مقاطع کاردانی و کارشناسی اجباری است و جزو دروس اختیاری به شمار نمی‌آید.

معرفی

معرفی مرکز فرهنگی، هنری کانون پرورش فکری کودکان و نوجوانان

مرکز فیروزان
محور فعالیت: فرهنگی، هنری، ادبی، علمی و مذهبی
تعداد عضو: ۷۲۵ نفر
تعداد کتاب: ۱۳ هزار و۵۱۸ جلد
سال تأسیس:۱۳۷۲
آدرس: فیروزان _ پشت بخشداری
شماره تلفن: ۰۸۱۳۳۷۲۲۳۳۵
ارائه فعالیت به کودکان ٦ تا ۱٦ سال است
تعداد مربیان: ۳
آدرس وبلاگ: aftabfirozan

نیش و نوش

همدان‌پیام: حمله گاز انبری راهکار مبارزه با قاچاق
یعنی با سلاح گاز انبر بیفتیم جان قاچاقچی‌ها!!
ایلنا: ارجاع دانشجویان به کمیته انضباطی به خاطر نقد علمی اساتید
از دوران دانشجویی می‌خوان یاد بدن "قد ممنوع"!!!
شرق: عذرخواهی نوبخت به جای احمدی‌نژاد
عجب تواضعی!
تابناک: نمایندگان مجلس نخستین نمره منفی را گرفتند
همین اول کار خودشون رو نشون دادن!!
همدان‌پیام: باران همدانی‌ها را غافلگیر کرد
بدون شرح
شرق: مردان خانه‌دار نمی‌شوند
با این نرخ بیکاری خانه‌دار شدن خبر نداری!!
ایسنا: طلب ۱۰۰هزار میلیاردی تأمین اجتماعی از دولت
فکر می‌کردم فقط مردم عادی بدهکارن پس دولت هم بدهکارِ!!
شبستان: روستاها به آسایشگاه سالمندان تبدیل شده‌اند
الکی نگفتن خوشا به حالت ای روستایی!!
فارس: یارانه خانوار جدیدی در خرداد حذف نمی‌شود
قطع کنین خیال همه راحت بشه!!
ایرنا: هزینه یک ماه بستری در بیمارستان چند؟
نگو که مُخمان سوت می‌کشه
شرق: یادی از اصغر بیچاره...
مگه از بیچاره‌ها هم یاد می‌کنن!!
مهر: خدمات پرستاری به نام پزشکان ثبت می‌شود
تا بوده همین بوده!!
همدان‌پیام: اختصاص زمین برای قهرمانان ورزشی استان
حالا همه پیش به سوی قهرمانی!!
تسنیم: برنج تاریخ مصرف گذشته در سبد کالایی محرومان
می‌خواستن کارو یکسره کنن!!
شبستان: طرح‌هایی که درباره ایدز داشتم را بایکوت کردند!
اشتباه شده باید ایدز رو بایکوت می‌کردن

پیام تاریخ، تمدن و فرهنگ مادستان
The Message Of Madestan's History & Civilization & Culture
روزنامه همدان پیام
۶
چهارشنبه ● ۲۶ خردادماه ۱۳۹۵ ● شماره ۲۶۵۹
اقتصاد
eghtesad@hamedanpayam.com

پشت‌پرده گرانی برنج

کاهش ۳۵ درصدی قیمت با عرضه برنج جدید

رئیس اتحادیه بنکداران مواد غذایی با تشریح علت گرانی برنج پیش از آغاز ماه مبارک رمضان و پشت پرده‌های آن، از کاهش ۳۰ تا ۳۵ درصدی این ماده غذایی با به دست آمدن محصول جدید خبر داد.
محمد آقاطاهر در مورد علت گرانی برنج و همچنین کاهش مجدد قیمت این ماده غذایی در آینده بیان کرد: دوعلت وجود داشت، ابتدا اینکه همواره میزان تقاضای مردم پیش از ماه مبارک نسبت به اقلام خوراکی افزایش پیدا می‌کند و همین مطلب باعث افزایش یکباره قیمت کالاها می‌شود.
وی گفت: مورد دیگری که در ارتباط با علت گرانی برنج می‌توان به آن اشاره کرد شایعه کذبی بود که پیش از ماه مبارک رمضان در بازار ایجاد شد. صادرات برنج ایران به روسیه شایعه‌ای بود که پیش از ماه مبارک رمضان سر زبان‌ها افتاد و همین موضوع عاملی برای افزایش قیمت برنج پیش از آغاز این ماه بود.
رئیس اتحادیه بنکداران مواد غذایی افزود: قیمت برنج خوب در بنکداری‌ها که قیمت عمده‌فروشی است تقریباً کیلویی ۸ هزار تا ۸ هزار و ۵۰۰ تومان بود که پیش از ماه مبارک رمضان به ۱۰ هزار تا ۱۰ هزار و ۸۰۰ تومان افزایش یافت.
آقاطاهر در مورد زمان کاهش قیمت برنج پس از اتفاقات اخیر بیان کرد: احتمال اینکه قیمت این محصول به رقم پیش از ماه مبارک رمضان کاهش یابد، بسیار پایین است اما باید منتظر محصولات جدید باشیم که معمولاً از اواسط مردادماه به دست می‌آید. احتمالاً قیمت برنج پس از به دست آمدن محصول و عرضه برنج نو حدود ۳۰ تا ۳۵ درصد کاهش خواهد یافت.

نگاه

توقف گردش ۲ هزار میلیارد تومانی در بازار حج

گردش مالی ۲ هزار میلیارد تومانی حج در ایران متوقف شد.
توقف اعزام حاجیان ایرانی به عربستان از دو سو بازار حج ایران را تحت‌الشعاع قرار داده است. از یکسو واریز هزینه‌های مورد نیاز برای کسانی که در نوبت اعزام هستند سبب شده است گردش مالی در حدود ۲ هزار میلیارد تومان در این حوزه متوقف شود و از سوی دیگر بازار بزرگ خریدوفروش فیش نیز به حاشیه رانده شود. بر اساس آخرین اعلام‌ها متوسط قیمت اعزام حاجیان به حج تمتع در حدود ۱۰ میلیون تومان بود که به این ترتیب با احتساب سهمیه ۶۰ هزار نفری ایران، رقمی در حدود ۶۰۰ میلیارد تومان را تشکیل می‌دهد.
این تنها بخشی از گردش مالی بازار بزرگ حج در ایران است. از سال گذشته که اعزام حاجیان ایرانی به حج عمره در اعتراض به رفتار نامناسب مأموران فرودگاه جده در قبال نوجوانان ایرانی متوقف شد، گردش مالی برابر با هزار و ۱۲۵ میلیارد تومان متوقف شد. متوسط هزینه اعزام حاجیان ایرانی به حج عمره در حدود ۲ میلیون و ۲۵۰ هزار تومان است. با احتساب تعداد کسانی که در سال برای سفر عمره از ایران راهی عربستان می‌شدند، این اعتبار بین هزار و ۲۵۰ تا هزار و ۵۷۰ میلیارد تومان می‌شود.
هر سال بین ۵۰۰ تا ۷۰۰ هزار ایرانی برای سفر عمره راهی عربستان می‌شدند. ایرانیان سومین رکورددار سفر عمره، پس از اندونزی و پاکستان بودند.
به گزارش خبرآنلاین، به این ترتیب پولی که هر سال برای اعزام عمره و تمتع پرداخت می‌شد به رقمی در حدود هزار و ۸۰۰ تا ۲ هزار و ۲۰۰ میلیارد تومان می‌رسید. این بخشی از اتفاقی است که در اثر توقف حج عمره و تمتع به وقوع پیوسته است. بررسی‌ها نشان می‌دهد توقف پرداخت‌ها البته اقتصاد عربستان را نیز تا حدی تحت‌الشعاع قرار خواهد داد. فوربس عایدی عربستان حضور حاجیان ایرانی را ۳ میلیارد دلار در سال برآورد کرده است اما به نظر می‌رسد این محاسبه با خوش‌بینی انجام شده و درآمد عربستان از محل حضور حاجیان ایرانی کمتر از اینهاست. بر این اساس ۷۰درصد هزینه‌های پرداختی از سوی حجاج ایرانی حج تمتع و عمره بابت هتلینگ، پروازها و سایر خدمات به عربستان تعلق می‌گیرد.
به این ترتیب با احتساب سهم ۷۰ درصدی عربستان، رقم دلاری درآمد این کشور از محل حضور حاجیان ایرانی در حدود ۵۰۰ میلیون دلار می‌شود. خریدهای ایرانیان از بازار عربستان نیز اگر ۵۰۰ تا هزار دلار به ازای هر حاجی برآورد شود، رقمی بین ۳۵۰ تا ۷۰۰ میلیون دلار را تشکیل می‌دهد. به این ترتیب عربستان از درآمدی بین یک میلیارد تا یک میلیارد و ۲۰۰ میلیون دلار محروم می‌ماند. عربستان هر ساله رقمی در حدود ۱۲ میلیارد دلار از حج کسب می‌کند و قصد دارد در قالب برنامه خداحافظی با نفت این عدد را در سال‌های آتی به ۲۰ میلیارد دلار برساند. با این حال قطع رابطه و ایجاد اشکال در روابط با کشوری که اتباعش از جدی‌ترین دوستداران سفر به مکه و مدینه هستند می‌تواند برنامه‌های آتی مقامات این کشور را تحت تأثیر قرار دهد. این علاقمندی در سال‌های گذشته که روال عادی بر اعزام حاجیان ایرانی به حج وجود داشت به شکل‌گیری بازارهایی موازی بدل شده بود. بازار خریدوفروش فیش حج یکی از این بازارهاست.

اخبار کوتاه

کاهش قیمت رم و پردازنده در بازار

فارس: قیمت انواع حافظه رم و پردازنده‌های اینتل در بازار ایران از آبان ماه سال گذشته سیر نزولی داشته است. علاوه بر دلایل جهانی فزونی تولیدات سبب افت محسوس قیمت در بازار ایران بوده است.

کیفیت خودروی ژاپنی در ایران کاهش یافت

ایسنا: کیفیت خودروی ژاپنی مونتاژی در شرکت بهمن موتور در اردیبهشت ماه امسال کاهش یافته است. براساس جدیدترین گزارش شرکت بازرسی کیفیت و استاندارد ایران، کیفیت خودروی نیو مزدا ۳ مونتاژی در کشور از سطح کیفی ٤ ستاره در فروردین ماه امسال به سطح کیفی ۳ ستاره در اردیبهشت ماه، تنزل یافته است.

نگرانم رشد اقتصادی کشور بابت افزایش قیمت نفت باشد

تسنیم: وزیر امور اقتصادی و دارایی با بیان اینکه در سالجاری به طور قطع رشد اقتصادی ۵ درصدی محقق می‌شود گفت: در این ارتباط این نگرانی وجود دارد که رشد اقتصادی کشور بابت افزایش قیمت نفت باشد.

اجرای قانون جدید بیمه شخص ثالث از هفته آینده

خبرآنلاین: رئیس کل بیمه مرکزی قانون جدید بیمه اجباری خسارات وارد شده به شخص ثالث در اثر حوادث ناشی از وسایل نقلیه را برای اجرا به شرکت‌های بیمه ابلاغ و زمان آغاز اجرای آن را ۲۹ خرداد ماه جاری تعیین کرد.

اختلاف ۲ کشور عربی بر سر گاز ایران

مهر: یک مقام مسئول اعلام کرد: مخالفت شیخ‌نشینان امارات با عبور لوله گاز ایران از آب‌های حاکمیتی این کشور، طرح صادرات گاز ایران به عمان را در بن‌بست قرار داده است.

به همت سازمان حمل‌ونقل و ترافیک شهرداری همدان انجام شد

نصب چراغ عابر پیاده صوتی در ابتدای بلوار خواجه‌رشید همدان

فاطمه اعظمی- یکی از اقدامات سازمان حمل‌ونقل و ترافیک شهرداری همدان برای جلوگیری از تداخلات پیش‌آمده مابین عابران پیاده و خودروهای عبوری در معابر شهر همدان نصب چراغ عابر پیاده صوتی است. طراحی و ساخت این طرح در مجموع در سازمان حمل‌ونقل ترافیک شهرداری همدان با پیمانکاران بومی انجام شده است که به عنوان یک طرح آزمونه محسوب می‌شود.
مدیرعامل سازمان حمل‌ونقل و ترافیک شهرداری همدان در این‌باره به خبرنگار ما گفت: چراغ عابر پیاده صوتی که در ابتدای بلوار خواجه‌رشید از سمت میدان آرامگاه بوعلی‌سینا نصب شده است تردد خودروها و عابران پیاده را در این منطقه تسهیل می‌کند و علاوه بر آن پیغام‌های صوتی که در راستای اطلاع‌رسانی توسط دستگاه پخش می‌شود و وجود تابلو روانی که روی خود دستگاه فرماندهی این چراغ تعبیه شده است می‌تواند هم از طریق صوتی و هم از طریق بصری با پیغام‌های ترافیکی و پیغام‌هایی که مدنظر است به شهروندان عزیز اطلاع‌رسانی کند.
احسان صباغی افزود: یکی دیگر از کاربردهای این تجهیزات بحث پیغام صوتی برای افرادی است که از نعمت بینایی محروم هستند تا بتوانند با شنیدن آن، گذری ایمن را از معابر داشته باشند.
وی گفت: علاوه بر تابلوهای روان پیغام‌های صوتی مخصوص نابینایان بر روی این دستگاه نصب شده است پروژکتورهایی نیز بر روی دستگاه چراغ عابر پیاده صوتی تعبیه شده است که باعث می‌شود محل عابر پیاده در حداکثر دید قرار بگیرد و به دلیل اینکه در شب‌هنگام دید رانندگان نسبت به عابران پیاده به واسطه کمبود نور کمتر می‌شود دید بهتری برای راننده‌ها نسبت به عابران پیاده ایجاد می‌کند.
صباغی افزود: این دستگاه طوری طراحی شده است که با فشار دادن دکمه‌ای که بر روی دستگاه فرماندهی تعریف شده است یک زمان مناسبی به خودروها و عابران پیاده داده می‌شود والبته این امکان وجود ندارد که این دکمه دائماً فشرده شده و باعث شود جریان ترافیک مختل گردد.
وی گفت: همانطور که خودروها باید به حقوق عابران پیاده احترام بگذارند، عابران پیاده نیز باید به حقوق تردد خودروها احترام بگذارند و از تداخلاتی که مابین حرکت عابران و خودروهاست جلوگیری کنند و در نتیجه این روند باعث شوند که گذر عرضی از عرض معابر یک گذرگاه امن و ایمن صورت بگیرد همچنین زمینه کاهش تداخل در جریان ترافیکی به خصوص در مبادی ورودی و خروجی بلوارهای اصلی که حجم بالای تردد هم از نظر خودرو و هم از نظر عابر پیاده را به دنبال دارد فراهم می‌کند و در نهایت زمینه ایجاد جریان ترافیک روان و امن محقق می‌شود.
صباغی افزود: بعد از اینکه پاسخ لازم را از اجرای دستگاه چراغ عابر پیاده صوتی گرفتیم در صدد هستیم که ان‌شاءا... در سایر معابر شهر این دستگاه نصب شود و بتواند به مردم برای تردد از عرض خیابان کمک کند.

وی گفت: از دیگر فعالیت سازمان که با همکاری شهرداری منطقه ٤ انجام شده است بحث اجرای نرده‌گذاری بلوار ارتش بود. با توجه به اینکه در جریان آمارهای زیاد تصادفات بین عابران پیاده و خودروها در بلوار ارتش بودیم و همچنین استفاده نکردن صحیح از پل‌های عابر پیاده واقع در آن منطقه این طرح را در داخل کارگروه آرام‌سازی مطرح کردیم و در آنجا مصوب شد که کل بلوار ارتش نرده‌گذاری شود و در راستای اجرای این مصوبه طرح به اجرا درآمد و هزار و ۶۰۰ متر از طول بلوار ارتش نرده‌گذاری شد.
با انجام این کار بحث عبور عابران پیاده به صورت آنالیزه از پل‌های عابر پیاده به سمت معبر راحت‌تر انجام می شود و امیدواریم از این پس شاهد بروز تصادفات در این بلوار نباشیم.
صباغی افزود: اقدام دیگر این سازمان نرده‌گذاری بلوار سعیدیه جنوبی روبه‌روی مجتمع سعیدیه با توجه به وجود پل عابر پیاده است که در معبر فوق وجود دارد ما نیز اقدام به نصب حدوداً ۳۰۰ متر در زیر پل عابر پیاده کردیم، این کار با همکاری شهرداری منطقه یک انجام شد و نتایج خوبی به همراه داشت؛ چراکه این طرح از تداخلات بین عابر پیاده و خودروها جلوگیری کرده است.
وی گفت: از جمله مواردی که مجموعه سازمان حمل‌ونقل ترافیک شهرداری همدان انجام داده است اجرای کف‌نوشته‌های محدودیت سرعت، احتیاط، دوربرگردان، فلش، سرعت‌گیر و... علائم افقی کف است این طرح قابل اجرا در کل معابر شریانی در حال انجام است و تاکنون ٤۵۰ کف نوشته را اجرا کرده‌ایم تا تمامی معابر شریانی دارای کف نوشته‌هایی به عنوان علائم افقی باشند.
صباغی افزود: نصب چراغ‌های چشمک‌زن خطری در رینگ شریانی شهر در مبادی ورودی و خروجی‌هایی داخل این رینگ بود که باعث خطرات و حوادثی داخل این معابر می‌شود بنابراین با نصب ۱۲ دکل به انضمام از این مبادی ورودی و خروجی و دسترسی‌های فرعی که به بلوار شریانی وارد می‌شود اقدام به نصب چراغ چشمک‌زن کردیم تا بتوانیم به عنوان چراغ‌های پیش‌آگاهی‌دهنده حرکت امن خودروها را در داخل معبر داشته باشیم.
صباغی گفت: طبق روال هر ساله ما اقدام به اجرای خط‌کشی محوری (خط‌کشی طولی) داخل معابر شهرداری می‌کنیم که خود این خط‌کشی محوری باعث ایجاد نظم و تردد خودروها داخل معابر شهری می‌شود و همچنین زمینه افزایش ایمنی خودروها داخل این معابر را فراهم می‌کند.
وی بیان کرد: ما از رانندگان و مردم فهیم همدان درخواست می کنیم که به قوانین راهنمایی‌ورانندگی احترام بگذارند؛ چراکه این قوانین ضامن سلامت عابران ،رانندگان خودرو و عابران پیاده خواهد بود تا ان‌شاءا... شهری ایمن از نظر ترافیکی برای تردد ترافیکی شهر داشته باشیم.
صباغی در پایان گفت: سامانه پیامکی ۳۰۰۰۵۸۵۲ دریافت‌کننده پیشنهادات و نظرات مردمی و پل ارتباطی مردم با سازمان است تا شهروندان بتوانند نظرات و پیشنهادات خود را درباره مسائل ترافیکی شهر مطرح کنند.

یکی دیگر از کاربردهای این تجهیزات بحث پیغام صوتی برای افرادی است که از نعمت بینایی محروم هستند تا بتوانند با شنیدن آن، گذری ایمن را از معابر داشته باشند

پشت‌پرده اخبار تعطیلی کارخانه‌های ایرانی

در شرایطی که تعطیلی کارخانه ارج و شایعاتی درباره دیگر واحدهای تولیدی قدیمی مانند پارس الکتریک فضای صنعتی و خبری کشور را تحت‌تأثیر قرار داده است. سخنگوی انجمن صنفی تولیدکنندگان لوازم خانگی عامل این جوسازی را مافیای خارجی لوازم خانگی در ایران می‌داند.
حمیدرضا غزنوی، با اشاره به اینکه نقش دولت‌ها در وضعیت فعلی تولید ناچیز است و وضع دولت فعلی ناچیزتر از همه، به ایسنا گفت: فاکتورهای بسیاری کار تولید را به اینجا رسانده است و با نگاهی به آمار واردات بی‌حساب و کتاب لوازم خانگی و وضعیت صنایع در دولت قبل می‌توان فهمید که سهم دولت فعلی در اوضاع امروز تولید بسیار اندک است و باید در واکاوی این موضوع عوامل بیشتری را در نظر گرفت.
وی با بیان اینکه هرگونه قضاوت یک‌جانبه درباره اتفاقاتی که برای تولیدکنندگانی مثل ارج و پارس‌الکتریک می‌افتد قابل قبول نیست، بیان کرد: عواملی مانند سهم‌داری، بازار، واردات، فرهنگ مصرف و تکنولوژی تولید مجموعه‌ای را تشکیل می‌دهد که در نهایت باعث ایجاد وضعیت کنونی می‌شود و انحراف اذهان مردم از این عوامل واقعی و تولید داخلی به سمت مقابله با دولت کار شبکه مافیای بزرگ لوازم خانگی در ایران است. سخنگوی انجمن صنفی تولیدکنندگان لوازم خانگی در ادامه با اشاره به نقص قوانین و برخورد انحصار تبلیغات، گفت: در حالی که قوانین محدودکننده تبلیغات لوازم خانگی خارجی رعایت نمی‌شود، برندهای خارجی فضاهای شهری را در اختیار می‌گیرند و همچنین واردات بی‌رویه محصولات خارجی ذائقه مردم را به سمت مصرف این کالاها سوق می‌دهند، نمی‌توان انتظار داشت صنایع داخلی در این شرایط توان رقابت داشته باشند.
وی بیان کرد: وقتی مردم به دنبال برندهای خارجی باشند و به تولیدات خارجی پشت بکنند باید روزی را هم ببینند که یک برند پرسابقه مانند ارج نابود شود و فرزندان آنها از کار بیکار شوند. اگرچه ما به دنبال موج‌سواری به نفع محصولات خارجی بر روی اخبار ناراحت‌کننده تولیدکنندگان داخلی نیستیم، اما با وجود این عوامل دولت‌ها می‌توانستند کاری کنند که این فضا به وجود نیاید، ولی با این حال نباید تقصیرها را تماماً به گردن آنها انداخت.

بازار

اولی‌ها از کدام در وارد خانه شدند؟

خانه اولی‌هایی که یک سال پیش در صندوق پس‌انداز مسکن یکم بانک مسکن ثبت نام کردند و حالا می‌توانند دو برابر مبلغ سپرده خود را وام بگیرند ممکن است تعداد معاملات مسکن کل کشور را ۸ درصد افزایش دهند.
به گزارش ایسنا، تاکنون ٤۷ هزار نفر درصندوق پس‌انداز مسکن یکم ثبت نام کرده‌اند که با این تعداد ثبت‌نام نزدیک به هزار میلیارد تومان پس‌انداز انجام گرفته است.
ماهیت صندوق پس‌انداز مسکن یکم این است که به میزان دو برابر پس‌انداز متقاضیان، تسهیلات داده می‌شود که با پس انداز هزار میلیارد تومانی که در صندوق پس‌انداز مسکن یکم انجام شده، ۲ هزار میلیارد تومان از سوی بانک تسهیلات داده می‌شود.
اما کسانی که قصد خرید خانه از این طریق را دارند باید یک‌سوم مبلغ وام را در بانک مسکن سپرده‌گذاری و پس از یک سال دو برابر آن را به اضافه مبلغ اولیه دریافت کنند. مثلاً زوجین خانه اولی تهرانی که می‌خواهند وام ۸۰ میلیونی دریافت کنند باید ٤۰ میلیون تومان در بانک سپرده بگذارند و پس از یک سال ۸۰ میلیون تومان وام بگیرند که با ٤۰ میلیون تومان خودشان ۱۲۰ میلیون تومان می‌شود.
سقف تسهیلات نیز بیشتر از ۸۰ درصد قیمت خانه را پوشش نمی‌دهد و مابقی مبلغ را باید خریدار تهیه کند. حداکثر مدت بازپرداخت تسهیلات نیز ۱۲ سال است.
سقف فردی تسهیلات قابل اعطا بر روی هر واحد در شهر تهران ۸۰ میلیون تومان، در شهرهای بزرگ بالای ۲۰۰ هزار نفر جمعیت ۶۰ میلیون تومان و سایر مناطق شهری معادل ٤۰ میلیون تومان تعیین شده است.
حداقل متوسط موجودی در هر دوره ٦ ماهه برای کسب سقف‌های تسهیلاتی ۸۰ میلیون تومان، ۶۰ میلیون تومان و ٤۰ میلیون تومان، به ترتیب ۱۳/۵ میلیون تومان، ۱۰ میلیون تومان و ٦/۷ میلیون تومان تعیین می‌شود. بنابراین چنانچه سپرده‌گذاران اقدام به افتتاح حساب با حداقل‌های اعلام شده کرده و در طول مدت سپرده‌گذاری موجودی حساب خود را افزایش ندهند پس از ٦ دوره انتظار ٦ ماهه معادل ۳ سال می‌توانند از سقف‌های تعیین شده بهره‌مند شوند.
دارندگان این حساب قادر خواهند بود پس از گذشت حداقل ۱۲ ماه (۲ دوره) از تاریخ افتتاح حساب خود با رعایت متوسط موجودی‌های لازم، از سقف تسهیلات با سپرده طرح برخوردار شوند. بنابراین چنانچه سپرده‌گذاران شهر تهران قصد دریافت تسهیلات ۸۰ میلیون تومانی را داشته باشند باید مبلغ ٤۰ میلیون تومان، سپرده‌گذاران شهرهای بالای ۲۰۰ هزار نفر جمعیت جهت دریافت تسهیلات ۶۰ میلیون تومانی باید مبلغ ۳۰ میلیون تومان و سپرده‌گذاران شهرهای کمتر از ۲۰۰ هزار نفر جمعیت برای دریافت وام ٤۰ میلیون تومانی باید مبلغ ۲۰ میلیون تومان را به مدت یک سال در حساب صندوق پس‌انداز مسکن یکم سپرده‌گذاری کنند.
نرخ سود تسهیلات فروش‌اقساطی اعطایی از محل این حساب معادل نرخ سود تسهیلات با سپرده در زمان اعطای تسهیلات تعیین و با توجه به مصوبه شورای پول و اعتبار در حال حاضر ۱۳ درصد است. نرخ سود تسهیلات احداث واحد مسکونی نیز در دوران مشارکت و بازپرداخت همانند نرخ سود تسهیلات خرید خانه (در حال حاضر ۱۳ درصد) است.
تاکنون ٤۷ هزار نفر در تسهیلات صندوق پس‌انداز مسکن یکم ثبت نام کرده‌اند که پیش‌بینی می‌شود هر ماه ٤ هزار نفر از این تعداد وارد بازار مسکن شوند.
معاون وزیر راه‌وشهرسازی با اعلام اینکه از طریق صندوق پس‌انداز مسکن یکم در مجموع ۳ هزار میلیارد تومان تزریق منابع به بازار مسکن انجام می‌شود، بیان کرد: این تسهیلات از دو جنبه برای بازار مسکن حایز اهمیت است نخست اینکه این مبلغ به تدریج وارد بازار مسکن می‌شود بنابراین اثرات تورمی کمی دارد.
حامد مظاهریان افزود: دولت در این تسهیلات درگیر نشده است و بانک مسکن از محل سپرده متقاضیان و منابع داخلی خود این تسهیلات را پرداخت می‌کند.
وی اینگونه تسهیلات را سلامت‌ترین نوع مداخله در بازار مسکن دانست و گفت: این یکی از برنامه‌هایی است که دولت برای بازار مسکن دارد تا به وسیله پرداخت تسهیلات، اثراتی را در بازار داشته باشد که باعث افزایش قیمت نشود.

هیأت موضوع قانون تعیین تکلیف وضعیت ثبتی اراضی و ساختمان‌های فاقد سند رسمی
آگهی موضوع ماده ۳ قانون و ماده ۱۳ آیین‌نامه قانون تعیین تکلیف وضعیت ثبتی اراضی و ساختمان‌های فاقد سند رسمی
برابر رأی شماره ۱۳۹۵۶۰۳۲۶۰۰۱۰۰۰۰۰۲ هیأت اول موضوع قانون تعیین تکلیف وضعیت ثبتی اراضی و ساختمان‌های فاقد سند رسمی مستقر در واحد ثبتی حوزه ثبت ملک همدان ناحیه یک تصرفات مالکانه بلامعارض متقاضی آقای موسی نوع‌دوست فرزند قدرت‌اله به شماره شناسنامه ۶۳۱ صادره از همدان در یک باب خانه به مساحت ۲۷۰ مترمربع در قسمتی از پلاک ۲۳۶۰فرعی از ۹ اصلی واقع در حومه بخش یک همدان خریداری از مالک رسمی محرز گردیده است. لذا به منظور اطلاع عموم مراتب در دو نوبت به فاصله ۱۵ روز آگهی می‌شود، در صورتی که اشخاص نسبت به صدور سند مالکیت متقاضی اعتراضی داشته باشند می‌توانند از تاریخ انتشار اولین آگهی به مدت دو ماه اعتراض خود را به این اداره تسلیم و پس از اخذ رسید، ظرف مدت یک ماه از تاریخ تسلیم اعتراض، دادخواست خود را به مرجع قضایی تقدیم نمایند. بدیهی است در صورت انقضای مدت مذکور و عدم وصول اعتراض طبق مقررات سند مالکیت صادر خواهد شد.(م‌الف ۶۳۳)
تاریخ انتشار نوبت اول: ۱۳۹۵/۳/۲۶
تاریخ انتشار نوبت دوم: ۱۳۹۵/۴/۱۰
علی زیوری – رئیس ثبت اسناد و املاک

آگهی موضوع ماده ۳ قانون و ماده ۱۳ آیین‌نامه قانون تعیین تکلیف وضعیت ثبتی اراضی و ساختمان‌های فاقد سند رسمی
برابر رأی شماره ۱۳۹۵۶۰۳۲۶۰۰۷۰۰۰۳۴۷ مورخه ۱۳۹۵/۳/۶ هیأت اول موضوع قانون تعیین تکلیف وضعیت ثبتی اراضی و ساختمان‌های فاقد سند رسمی مستقر در واحد ثبتی حوزه ثبت ملک بهار تصرفات مالکانه و بلامعارض متقاضی آقای محمود چراغی‌وش فرزند حاجعلی به شماره شناسنامه ۹۵ صادره از لالجین در عرصه دو دانگ مشاع و اعیانی شش دانگ یک باب خانه به مساحت ۳۲۷/۵۱ مترمربع قسمتی از پلاک ۷۱ فرعی از ۱۴۴ اصلی واقع در لالجین حوزه ثبتی بهار بخش چهار همدان خریداری با قولنامه عادی از صدیقه امیدی و حاجعلی چراغی محرز گردیده است که در آگهی پیشین نوع ملک اعیانی ششدانگ یک باب خانه چاپ شده بود که بدینوسیله اصلاح می‌شود لذا به منظور اطلاع عموم مراتب در یک نوبت آگهی می‌شود در صورتی که اشخاص نسبت به صدور سند مالکیت متقاضی اعتراضی داشته باشند می‌توانند از تاریخ انتشار آگهی اصلاحی به مدت یک ماه اعتراض خود را به این اداره تسلیم و پس از اخذ رسید، ظرف مدت یک ماه از تاریخ تسلیم اعتراض، دادخواست خود را به مرجع قضایی تقدیم نمایند. بدیهی است در صورت انقضای مدت مذکور و عدم وصول اعتراض طبق مقررات سند مالکیت صادر خواهد شد.(م‌الف ۳۷۴)
تاریخ انتشار نوبت اول: ۱۳۹۵/۳/۲۶
هادی یونسی‌عطوف، رئیس ثبت اسناد و املاک بهار

آگهی حصر وراثت
آقای حسین والی‌خواه دارای شناسنامه شماره ۹۲۷ به شرح دادخواست به کلاسه۱۱۴/۹۵۰ح از این حوزه درخواست گواهی حصر وراثت نموده و چنین توضیح داده که شادروان محمد والی‌خواه به شناسنامه شماره ۵۵۵ در تاریخ ۹۴/۸/۲۷ در اقامتگاه دائمی خود بدرود زندگی گفته ورثه آن مرحوم منحصر است به: ۱-حسین والی‌خواه فرزند محمد به شماره شناسنامه۹۲۷، پسر متوفی ۲-سیامک والی‌خواه فرزند محمد به شماره شناسنامه۴، پسر متوفی ۳-احمد والی‌خواه فرزند محمد به شماره شناسنامه۱۰۳۸، پسر متوفی ۴-لیلا والی‌خواه فرزند محمد به شماره شناسنامه۹۵۲، دختر متوفی ۵-ندا والی‌خواه فرزند محمد به شماره شناسنامه۱۵۸۵، دختر متوفی ۶-موسی والی‌خواه فرزند والی به شماره شناسنامه۶۵، پدر متوفی ۷-مهین فرضی فرزند میرزاعلی به شماره شناسنامه۴۷۶، همسر متوفی ولاغیر اینک با انجام تشریفات مقدماتی درخواست مزبور را در یک نوبت آگهی می‌نماید تا هر کسی اعتراضی دارد و یا وصیتنامه از متوفی نزد او باشد از تاریخ نشر نخستین آگهی ظرف یک ماه تقدیم دارد والا گواهی صادر خواهد شد. (م‌الف ۵۴۸)
قاضی حوزه ۱۱۴ شورای حل اختلاف اسدآباد

پیام تاریخ، تمدن و فرهنگ مادستان
The Message Of Madestan's History & Civilization & Culture
روزنامه همدان پیام
۷
چهارشنبه ● ۲۶ خردادماه ۱۳۹۵ ● شماره ۲۶۵۹
ورزشی
varzesh@hamedanpayam.com

مزایده باشگاه نفت دوباره برگزار می‌شود

با تصمیم رئیس فدراسیون فوتبال مزایده نخست تیم فوتبال نفت لغو و باید مزایده دومی با شرط خارج نشدن تیم از تهران برگزار شود.
به گزارش ورزش سه، مسئولان و بازیکنان تیم فوتبال نفت تهران با مهدی تاج جلسه‌ای برگزار و در آن به اهمیت ادامه کار این تیم در استان تهران تأکید داشتند.
رئیس فدراسیون فوتبال ایران نیز به آنها اعلام کرد مزایده‌ای که برگزار شد و باشگاه ملوان در آن برنده بود مراحل قانونی را به طور کامل پشت سر نگذاشته و باید دوباره این کار صورت گیرد. با اعلام تاج دومین مزایده تیم نفت تهران با این شرط برگزار می‌شود که تیم به خارج از استان تهران منتقل نشود که در این صورت باشگاه ملوان انزلی نمی‌تواند در آن شرکت کند.
از سویی مدیرکل ورزش و جوانان تهران اعلام کرده واگذاری باشگاه نفت از نظر قانونی مشکلی ندارد.
حمیدرضا گرشاسبی گفته در گذشته نیز تیم‌هایی مثل پاس و راه‌آهن به شهرستان‌ها فروخته شدند و قانون نتوانست جلوی آنها را بگیرد. پس انتقال امتیاز نفت به ملوان منع قانونی ندارد. حال اینکه فدراسیون فوتبال چطور می‌خواهد، جلوی این انتقال را بگیرد، خودشان باید توضیح بدهند. من حرف‌های دلسوخته‌های ورزش کشور را درباره انتقال امتیاز از تهران به شهرستان درک می‌کنم اما یکسری افراد دوست دارند با اظهارنظرهای خود فضا را ملتهب کنند و با حاشیه‌سازی کار را جلو ببرند که این موضوع انصاف نیست.

خبر

جام‌بزرگ رکورد ایران را جابه‌جا کرد

تیرانداز همدانی مدال نقره رقابت‌های بین‌المللی فرانسه را کسب و رکورد ماده سه وضعیت ایران را که در اختیار خودش بود جابه‌جا کرد.
به گزارش خبرنگار ما، در تورنمنت بین‌المللی فرانسه که در شهر والمرانج در حال پیگیری است مه‌لقا جام بزرگ در رشته تفنگ سه وضعیت توانست پس از ورزشکار ایتالیایی بر سکوی دوم قرار بگیرد.
رکورد ایران در این ماده با نمره ۵۸۶ در اختیار جام بزرگ بود که او در فرانسه ۵۸۷ زد و رکوردشکنی کرد.
جام‌بزرگ هم اکنون دارای سهمیه المپیک ۲۰۱۶ ریو است و برای کسب آمادگی بیشتر همراه با سایر ملی‌پوشان در مسابقات بین‌المللی تیراندازی کشور فرانسه حضور دارد.
۵ تیرانداز المپیکی کشورمان برای آمادگی بیشتر به این مسابقات اعزام شده‌اند. همچنین سکینه خدابنده‌لو مربی با تجربه تیراندازی همدان هم‌اکنون به عنوان مربی تیم ملی در رقابت‌های فرانسه حضور دارد.
گفتنی است؛ مه‌لقا جام‌بزرگ ملی‌پوش همدانی تیراندازی بانوان کشور بهمن ماه سال گذشته با کسب مدال نقره مسابقات قهرمانی آسیا، سهمیه حضور در المپیک ریو ۲۰۱۶ را به دست آورد.

نرخ استفاده از اماکن ورزشی همدان کمترین افزایش را داشته است

معاون توسعه ورزش قهرمانی اداره کل ورزش و جوانان استان همدان گفت: نرخ‌گذاری مکان‌های ورزشی در همدان کمترین افزایش را داشته و نرخ ۶۰ درصد مکان‌ها تغییر نداشته است.
علی ضمیری به مهر گفت: نرخ بیش از ۶۰ درصد مکان‌های ورزشی همدان در سال ۹۵ هیچگونه افزایش قیمتی نداشته و صفر بوده‌اند و مابقی با افزایش ۵ تا ۱۰ درصدی همراه بوده است.
وی افزود: افزایش اندک نرخ مکان‌های ورزشی همدان با اعتراض هیأت‌های ورزشی استان همدان مواجه شده اما در مقابل اعتراض‌ها و افزایش بیشتر قیمت مقاومت کرده‌ایم تا به ورزش استان صدمه‌ای وارد نشود و اقشار بیشتری از جامعه از فضاهای موجود استفاده کنند.
معاون توسعه ورزش قهرمانی اداره کل ورزش و جوانان استان همدان با بیان اینکه مکان‌های ورزشی هزینه نگهداری بسیار بالایی دارند، گفت: انشعابات آب، برق، گاز و هزینه‌های پرسنلی از این جمله هستند اما با تمام این مسائل سیاست مجموعه، درآمدزایی برای اشخاص نبوده و سعی شده به شکلی این واگذاری‌ها انجام شود که افراد جامعه از آن راحت‌تر استفاده کنند.
ضمیری بیان کرد: هدف رشد ورزش در بخش همگانی است که به سلامت خانواده‌ها و به طبع آن کمتر شدن هزینه‌های درمان منتهی می‌شود. وی با بیان اینکه ۷۰۰ میلیون تومان درآمد واگذاری اماکن ورزشی همدان در سال گذشته بوده است، گفت: در مقایسه این مبلغ با سایر استان‌های کشور درآمد آنها از همدان بیشتر بوده چراکه با رقم‌های بسیار بیشتری فضاهای ورزشی موجود خود را واگذار کرده‌اند. معاون توسعه ورزش قهرمانی اداره کل ورزش و جوانان استان همدان یادآور شد: بیشتر فضاهای خود را در اختیار هیأت‌های ورزشی استان قرار داده‌ایم اما سایر استان‌ها مکان‌ها را بیشتر به اشخاص حقیقی واگذار کرده‌اند.

۲۴ باشگاه ورزشی در نهاوند فعالیت می‌کنند

رئیس اداره ورزش و جوانان شهرستان نهاوند با بیان اینکه سرانه فضای ورزشی در نهاوند به ازای هر نفر ۶۳ صدم مترمربع است، گفت: ۲۴ باشگاه مختلف ورزشی در نهاوند فعالیت می‌کنند.
به گزارش ایسنا، سعید کولیوند افزود: شهرستان نهاوند در حال حاضر دارای ۳۷ هیأت ورزشی است که تعدادی از این هیأت‌ها در حال اخذ مجوزهای لازم برای فعالیت‌های رسمی‌تر هستند.
وی با بیان اینکه هیأت معلولان و جانبازان در شهرستان نهاوند به تازگی راه‌اندازی شده است، بیان کرد: این هیأت هم‌اکنون با ۵ تا ۶ رشته ورزشی در شهرستان با نبود فضای مختص به معلولان در حال فعالیت هستند. کولیوند در ادامه با بیان اینکه سرانه فضای ورزشی پوشیده و روباز در شهرستان نهاوند به ازای هر نفر ۶۳ صدم مترمربع است، گفت: ۲۴ باشگاه ورزشی در نهاوند در حال فعالیت هستند که شامل باشگاه هاب بدنسازی، فوتسال، ایروبیک بانوان، آمادگی جسمانی و ورزش‌های رزمی است.
رئیس اداره ورزش و جوانان نهاوند بیان کرد: تعدادی باشگاه بدون مجوز نیز در نهاوند وجود داشت که مساعدت‌های لازم با این افراد در حال انجام است تا مجوز لازم برای فعالیت آنها اخذ شود.

بسیج استان برای تصاحب یک دوبنده با ارزش

میثم جوکار را به المپیک بفرستیم

» حامد صیفی

وقتی جام جهانی کشتی آزاد در آمریکا آغاز شد و رقابت نخست ایران با آذربایجان کشتی به کشتی پیش رفت، شاید کمتر کسی می‌دانست علیرضا کریمی بدترین ورزشکار ایران در این رویداد لقب خواهد گرفت و برابر الکساندر گوتسیف ۶ بر ۲ قافیه را خواهد باخت.
این اما پایان تراژدی اسفبار کریمی در فاصله ۲ ماه مانده به المپیک نبود. در شرایطی که همه منتظر بازگشت کریمی برای جبران مافات بودند او برابر جی دن کاکس آمریکایی هم ۵ بر ۲ مغلوب شد تا لرزه بر اندام ایرانی‌هایی بیفتد که یک مدال المپیک برای وزن ۸۶ کیلوگرم کشتی آزاد ایران کنار گذاشته بودند. شکست ۶ بر ۳ برابر شامیل کودیا ماگومدوف روس در دیدار فینال اما آب سردی بود بر پیکر بی‌جان علیرضا کریمی در جام جهانی که یک تنه همه را ناامید کرد!
هر بار که علیرضا کریمی در جام جهانی خاک شد و در زیرگیری هم ناکام بود یک سؤال بیشتر در ذهن اهالی کشتی پرورش یافت که تکلیف این وزن چه خواهد بود؟ آیا رسول خادم که اعتقاد راسخی به کریمی دارد این ریسک را به جان می‌خرد که با این روند ناامیدکننده او را راهی ریو کند یا اینکه پا روی علاقه خود گذاشته و مثل اوزان ۵۷، ۶۱ و ۹۶ انتخابی مجدد برگزار می‌کند تا شایسته‌ترین فرد راهی المپیک شود؟
چیزی که پیداست اینکه در وزن ۸۶ کیلوگرم یک کشتی‌گیر قبراق و سرحال، فقط منتظر یک فرمان است تا دوباره توانایی خود را به شورای فنی تیم ملی تحمیل و راهی المپیک شود. او کسی نیست جز میثم مصطفی‌جوکار که میدان‌دیده و پخته با کوله‌باری از تجربه می‌تواند در ریو گره از کار خادم باز کند.
در واقع بارقه‌های امید برای بازگشت جوکار به تیم ملی کشتی وقتی زنده شد که علیرضا کریمی عملکردی ضعیف به منصه ظهور گذاشت تا راه رسیدن کشتی‌گیر استان همدان به تیم ملی هموار شود. درست لحظاتی پس از پایان جام جهانی، همدانی‌ها دست به کار شدند تا جوکار نماینده باوقار دیارشان باشد در معتبرترین رویداد ورزشی دنیا! مسئولان با پیگیری‌هایشان، خبرنگاران با دست‌نوشته‌هایشان و مردم با راه‌اندازی کمپین و پست‌های اختصاصی‌شان هریک به نحوی می‌خواهند خادم را مجاب به دعوت دوباره میثم جوکار به تیم ملی کنند.
خبر مهم اینکه محمد کاظمی نماینده شهرستان ملایر در مجلس شورای اسلامی در گفت‌وگو با همدان‌پیام قول مساعد برای پیگیری این موضوع را داده است.

انتخابی ۸۶ در ارمنستان برگزار شود

اما نایب‌قهرمان المپیک ۲۰۰۴ و برادر بزرگتر میثم جوکار در این خصوص به خبرنگار ما گفت: انتظار ما این است که کشتی‌گیر شایسته به المپیک ۲۰۱۶ اعزام شود و به هیچ وجه دوست نداریم منافع ملت در میدان بزرگ المپیک به خاطر تعصبات شخصی به خطر بیفتد.
مسعود مصطفی‌جوکار افزود: ۲ هفته دیگر و در جام سرکیسیان ارمنستان قرار است انتخابی در اوزان ۵۷، ۶۱ و ۹۷ کیلوگرم برگزار شود. در شرایطی که حسن رحیمی در ۵۷ فوق‌العاده بوده و در ۹۷ کیلوگرم هم همه می‌دانند که رضا یزدانی حرف اول و آخر را می‌زند. با توجه به عملکرد علیرضا کریمی امیدواریم در وزن ۸۶ هم انتخابی برگزار و هر کشتی‌گیری که بهتر بود راهی ریو شود.
مصطفی‌جوکار بیان کرد: خیلی‌ها پای انتخابی تیم ملی و باخت جوکار را وسط می‌کشند اما مردم بدانند که ۶ داور بین‌المللی اعتراف کردند که داوری دیدار فینال بین کریمی و جوکار درست نبوده است.
وی افزود: بی‌تردید در میدان بزرگ المپیک تجربه به کار کشتی ایران خواهد آمد و امیدواریم رسول خادم و شورای فنی تیم ملی به این موضوع اهمیت ویژه‌ای بدهند. از مسئولان اجرایی به خصوص نمایندگان ملایر در مجلس شورای اسلامی نیز خواستار پیگیری هستیم.

مسئولان قول پیگیری داده‌اند

مدیرکل ورزش و جوانان استان همدان هم در این‌باره به خبرنگار ما گفت: ظرف چند روز گذشته با مقام عالی وزارت، رئیس کمیته ملی المپیک و نمایندگان شهرستان ملایر در مجلس شورای اسلامی مذاکره کرده‌ایم و تمام این نفرات قول پیگیری در این زمینه را داده‌اند.
رسول منعم بیان کرد: ما تمام توان خود را به کار می‌بندیم تا میثم جوکار که یکی از با اخلاق‌ترین ورزشکاران تاریخ استان است راهی المپیک ۲۰۱۶ ریو شود. او توانایی زیادی دارد و قطع به یقین می‌تواند با اتکا بر تجربه خود در المپیک به کمک کاروان ورزشی کشورمان بیاید.
وی افزود: منتظر بازگشت تیم ملی کشتی آزاد از آمریکا هستیم تا مسئولان پیگیری‌های لازم را انجام دهند. امیدواریم با دعوت دوباره مصطفی‌جوکار به تیم ملی کشتی، ورزش پهلوانی استان افتخارآفرین باشد.

همه برای بازگشت جوکار بسیج شوند

رئیس اداره ورزش و جوانان ملایر هم در گفت‌وگو با همدان‌پیام از مسئولان ارشد استان و نمایندگان شهرستان ملایر در مجلس تقاضا کرد برای بازگشت جوکار به تیم ملی بسیج شوند.
مهدی رضایی گفت: در چند روز گذشته اقدامات لازم را انجام داده‌ایم تا زمینه برای بازگشت جوکار به تیم ملی فراهم شود. با هر ۲ نماینده ملایر در مجلس موضوع را مطرح و اتفاقاً هر ۲ نفر نیز قول پیگیری داده‌اند که جای تشکر دارد. از سویی نمایندگان پیگیر جلسه با وزیر ورزش و جوانان هستند.
وی با درخواست از هیأت کشتی استان برای پیگیری بیشتر این موضوع، بیان کرد: میثم جوکار شایسته اعزام به المپیک است. مسئولان برای حضور او در انتخابی تیم ملی تلاش کردند که با آن مباحث داوری خیلی سروکار نداریم. این بار هم انتظار داریم مسئولان تلاش کنند تا کشتی‌گیر ارزنده استان راهی ریو ۲۰۱۶ شود.

بارقه‌های امید برای بازگشت جوکار به تیم ملی کشتی وقتی زنده شد که علیرضا کریمی عملکردی ضعیف به منصه ظهور گذاشت تا راه رسیدن کشتی‌گیر استان همدان به تیم ملی هموار شود

پیشخوان

۱

برتری تیم والیبال نشسته ایران مقابل آلمان

نخستین دیدار تیم‌های ملی والیبال نشسته ایران و آلمان که در راستای آماده‌سازی دو تیم برای حضور در بازی‌های پارالمپیک ریو در تهران برگزار شد، با برتری ملی‌پوشان ایران به پایان رسید.
به گزارش سایت کمیته ملی پارالمپیک، تیم ملی والیبال نشسته آلمان که همچون تیم ایران پانزدهمین دوره بازی‌های پارالمپیک را در پیش دارد، به منظور برگزاری اردوی تدارکاتی همراه با دیدارهای دوستانه به ایران سفر کرده است. در این دیدار شاگردان هادی رضایی موفق شدند مقابل حریف میهمان خود در ۳ گیم متوالی صاحب برتری شوند. البته از آنجا که این دیدار کاملاً دوستانه بود، با توافق مربیان ۲ تیم بازی تا گیم پنجم ادامه پیدا کرد که در این ۲ گیم نیز تیم ایران برتری را از آن خود کرد.

۲

کارسخت‌المپیکی‌های تنیس روی میز

۳ نماینده المپیکی کشورمان در مسابقات تور جهانی ژاپن حریفان خود را شناختند.
به گزارش فارس، مسابقات تور جهانی ۱۲۰ هزار دلاری تنیس روی میز ژاپن قرعه‌کشی شد و ملی‌پوشان المپیکی کشورمان حریفان خود را شناختند که براساس قرعه صورت گرفته کار بسیار سختی برای صعود خواهند داشت.
براساس قرعه‌کشی مسابقات که حذفی هم برگزار می‌شود، نوشاد عالمیان به مصاف وانگ اجن (رده ۶۰ دنیا) از چین می‌رود و نیما عالمیان هم با کوهی سامبه (رنکینگ ۸۸ دنیا) مسابقه می‌دهد.

۳

تیراندازان پارالمپیکی در اردوی آماده‌سازی

اعضای تیم ملی تیراندازی معلولان که سهمیه حضور در بازی‌های پارالمپیک را به دست آورده‌اند، به پانزدهمین اردوی آماده‌سازی این تیم برای حضور در این دوره بازی‌ها فراخوانده شدند. به گزارش سایت کمیته ملی پارالمپیک، این مرحله از اردوی آماده‌سازی تیراندازان پارالمپیکی ایران تا نهم تیرماه در تهران ادامه خواهد داشت.ساره جوانمردی و عالیه محمودی در دو ماده تپانچه بادی و تپانچه ۵۰ متر بانوان، سمیرا ارم در تپانچه بادی بانوان، معصومه خدابخشی در تفنگ ایستاده و مهدی زمانی در تپانچه بادی مردان تیراندازان پارالمپیکی ایران هستند که به حضور در این مرحله اردوی تمرینی دعوت شده‌اند.

۴

مگویان قراردادش را تمدید نکرده است

با وجود اعلام بعضی از رسانه‌ها مدافع ارمنی استقلال هنوز قراردادش را با این باشگاه تمدید نکرده است. به گزارش ورزش سه، ادموند اختر مدیر برنامه‌های هرائر مگویان گفت: ما پس از بازی فینال جام حذفی به توافقات خوبی با باشگاه استقلال دست پیدا کردیم اما هنوز رسماً قرارداد مگویان تمدید نشده است. وی افزود: در ۲ سال گذشته استقلال مشکلات مالی زیادی داشت اما مگویان هرگز حرفی از اعتصاب نزد و رفتار حرفه‌ای از خود نشان داد. حالا هم ما انتظار داریم باشگاه استقلال نسبت به تعهداتش در مورد این بازیکن اقدام کند.

منهای فوتبال

والیبال و نکاتی که نباید فراموش شود

تیم ملی والیبال در حالی آماده رقابت‌های لیگ جهانی می‌شود که فشار فراوان بازی‌های انتخابی المپیک، مسیر طولانی تا ریو و برگزاری چندین مسابقه سنگین دیگر میزان آسیب‌دیدگی آنها را بالا خواهد برد.
رقابت‌های لیگ جهانی والیبال ۲۰۱۶ از روز پنجشنبه هفته جاری آغاز می‌شود و تیم ملی والیبال ایران ساعت ۲۱:۴۰ به وقت تهران نخستین بازی خود را برابر برزیل، میزبان هفته نخست برگزار می‌کند. آمریکا و آرژانتین که در گروه B دیگر رقبای کشورمان هستند نیز در این روز برابر هم صف‌آرایی می‌کنند.
شاگردان رائول لوزانو در شرایطی به ریو، محل برگزاری دیدارهای هفته نخست رسیده‌اند که سفری ۲۹ ساعته را از تهران به دوحه و سپس سائوپائولو و از آنجا هم به ریو داشته‌اند که خستگی مضاعفی را به دنبال خواهد داشت. این در شرایطی است که دیگر حریفان ایران از وضعیت بهتری برخوردار هستند.
برزیل میزبان مسابقات است و آرژانتین نیز فاصله خیلی طولانی را برای رسیدن به ریو طی نکرده است. آمریکا اگرچه فاصله بیشتری را پیموده اما نسبت به سفری که تیم ایران داشته است بی‌گمان وضعیت خیلی بهتری دارد. بنابراین تیم‌های یاد شده با فراغ خاطر و در بالاترین آمادگی جسمانی پای به این مسابقات می‌گذارند که این برای ایران متفاوت خواهد بود.
تیم کشورمان هفته گذشته از رقابت‌های انتخابی المپیک در توکیو به تهران برگشت آن هم در شرایطی که ۷ بازی متوالی و سنگین را پشت سر گذاشت. مصدومیت غفور و بیماری قائمی از ترکش‌های این مسابقات بود که نصیب تیم ایران شد و حالا فشردگی بازی‌های لیگ جهانی خطری است میزان آسیب‌دیدگی را در سایر بازیکنان می‌تواند افزایش دهد.
اختلاف زمانی تهران با توکیو ۵/۴ ساعت است که برای ریکاوری و هماهنگی بدن بازیکنان با ساعت تهران چندین روز استراحت لازم بود که ملی‌پوشان پس از استراحتی کوتاه تمرینات خود را در تهران پی گرفتند و حالا به ریو برزیل رفته‌اند که ۵/۷ ساعت با تهران اختلاف زمانی دارد. این یعنی شوکی دیگر به بازیکنان به لحاظ فیزیولوژی.
تغییرات مداوم زمانی و البته طولانی‌مدت به طور حتم بر وضعیت جسمانی بازیکنان تأثیرگذار خواهد بود و میزان آسیب‌دیدگی آنها را در آستانه المپیک بالا خواهد برد. در نظر داشته باشیم بازیکنان کشورمان بلافاصله پس از آن باید راهی صربستان شوند تا در هفته دوم لیگ جهانی حاضر شوند و سپس هفته سوم را در تهران برگزار کنند. در واقع هر هفته تغییرات ساعت و بازی‌های سنگین انتظار شاگردان لوزانو را می‌کشد.
در اینکه لیگ جهانی بهترین تدارک ممکن پیش از بازی‌های المپیک است و هماهنگی بازیکنان و شناخت لوزانو از ضعف و قوت تیم کشورمان را به بالاترین حد خود می‌رساند شکی نیست اما مشکلی که وجود دارد فشردگی و خستگی مداوم برای بازیکنان است که میزان آسیب‌دیدگی آنها را بالا خواهد برد.
شاید اگر ایران در رقابت‌های انتخابی المپیک حضور نداشت وضعیت بهتری داشت اما تفاوت ایران با برزیل، آمریکا و آرژانتین این است که هم فشار مضاعف بازی‌های انتخابی المپیک را متحمل شده و هم نیمکره زمین را پیموده است تا به محل برگزاری مسابقات برسد.
باید دید رائول لوزانو چه تدابیری برای این معضل اندیشیده و جابه‌جایی مهره‌ها تا چه اندازه می‌تواند شرایط را تغییر دهد. به خصوص اینکه تیم کشورمان نیاز به نتیجه‌گیری دارد تا جایگاه خود را در سطح یک لیگ جهانی حفظ کند.

جودوکار استان در اردوی تیم ملی

جودوکار استان برای حضور در اردوی تیم ملی دعوت شد.
به گزارش روابط عمومی اداره کل ورزش و جوانان استان همدان، علی آهنگری جودوکار استان برای حضور در اردوی تیم ملی دعوت شد.
تیم ملی جوانان که خود را برای حضور در مسابقات قهرمانی جوانان آسیا در هندوستان آماده می‌کند از ۲۸ خردادماه با حضور ۲۴ جودوکار اردوی خود را در مجموعه ورزشی انقلاب تهران برگزار می‌کند و تا دهم تیرماه این اردو ادامه دارد.
مسابقات قهرمانی جوانان آسیا شهریور ماه در هندوستان برگزار می‌شود.

بازگشت همه به سوی اوست
جناب آقای دکتر منصور غلامی
ریاست محترم دانشگاه بوعلی سینا
تسلیت واژه کوچکی است در مقابل مصیبت و غم شما
ما را در غم خود شریک بدانید.
احمدعلی بابائی–رئیس هیئت شطرنج
استان همدان

مفقودی
به اطلاع عموم می‌رساند پروانه مسئول فنی خانم صغری علی کیا صادره از اداره غذا و دارو دانشگاه همدان و پروانه مدیر کنترل کیفی از اداره استاندارد همدان مربوط به صنایع تبدیلی اخوان صالحی پیمان از تاریخ این آگهی از درجه اعتبار باطل می‌باشد.

آگهی مزایده
دانشگاه آزاد اسلامی واحد همدان در نظر دارد
اجاره محل بوفه دانشجویی خود را به افراد واجد شرایط واگذار نماید.
لذا کلیه متقاضیان می‌توانند از تاریخ ۹۵/۳/۲۶ با مراجعه به دبیرخانه خانه کمیسیون معاملات دانشگاه آزاد اسلامی همدان نسبت به دریافت مدارک مناقصه اقدام نمایند.
پیشنهادات بایستی حداکثر تا ساعت ۱۰ صبح تاریخ ۹۵/۴/۶ به دانشگاه آزاد اسلامی همدان تسلیم گردد.
دانشگاه در رد یا قبول هر یک از پیشنهادات مختار است و هزینه آگهی روزنامه به عهده برنده مزایده می‌باشد. روابط عمومی دانشگاه آزاد اسلامی همدان.
روابط عمومی دانشگاه آزاد اسلامی همدان

آگهی مزایده
دانشگاه آزاد اسلامی واحد همدان در نظر دارد
اجاره پارکینگ دانشجویی خود را به افراد واجد شرایط واگذار نماید.
لذا کلیه متقاضیان می‌توانند از تاریخ ۹۵/۳/۲۶ با مراجعه به دبیرخانه خانه کمیسیون معاملات دانشگاه آزاد اسلامی همدان نسبت به دریافت مدارک مناقصه اقدام نمایند.
پیشنهادات بایستی حداکثر تا ساعت ۱۰ صبح تاریخ ۹۵/۴/۶ به دانشگاه آزاد اسلامی همدان تسلیم گردد.
دانشگاه در رد یا قبول هر یک از پیشنهادات مختار است و هزینه آگهی روزنامه به عهده برنده مزایده می‌باشد. روابط عمومی دانشگاه آزاد اسلامی همدان.
روابط عمومی دانشگاه آزاد اسلامی همدان

روزنامه اجتماعی، سیاسی، فرهنگی، اقتصادی

The Message Of Madestan's History & Civilization & Culture

روزنامه همدان پیام

www.HamedanPayam.com

پیام تاریخ، تمدن و فرهنگ مادستان

چهارشنبه ● ۲۶ خردادماه ۱۳۹۵ ● ۹ رمضان ۱۴۳۷ ● ۱۵ ژوئن ۲۰۱۶ ● شماره ۲۶۵۹

روزنامه صبح استان

صاحب امتیاز و مدیر مسئول: نصرت ا... طاقتی احسن

سردبیر: یدا... طاقتی احسن

نشانی: همدان، ابتدای خیابان مهدیه، روبروی دبیرستان شریعتی ساختمان پیام

صندوق پستی: ۶۶۶ - ۶۵۱۵۵

تلفن: ۳۸۲۶۴۴۳۳ (ویژه) نمابر: ۳۸۲۷۹۰۱۳

سردبیر: ۰۹۱۸۳۱۵۱۴۳۷ آگهی: ۳۸۲۶۴۴۳۳

لیتوگرافی و چاپ: پیام رسانه (۳۸۲۷۴۰۸۲ - ۰۸۱)

پایگاه اینترنتی.....www.Hamedanpayam.com

ارتباط با روزنامه.....۱۰۰۰۶۰۶۶

ارتباط با روزنامه.....info@Hamedanpayam.com

Hamedanpeyam@yahoo.com

ارتباط با مدیرمسئول.....modir@Hamedanpayam.com

ارتباط با سردبیر.....sardabir@Hamedanpayam.com

سرویس آگهی.....agahi@hamedanpayam.com

سرویس اشتراک.....eshterak@hamedanpayam.com

چاپخانه پیام رسانه.....litohoma@yahoo.com

▪ اوقات شرعی

اذان ظهر	۱۳:۱۶
غروب خورشید	۲۰:۳۰
اذان مغرب	۲۰:۵۱
نیمه شب شرعی	۰۰:۲۴
اذان صبح فردا	۰۴:۱۸
طلوع خورشید فردا	۰۶:۰۲

» منبع: موسسه ژئوفیزیک تهران

▪ آب و هوا

پیش‌بینی وضع هوا:

صاف تا کمی ابری، وزش باد

شهرستان	همدان	ملایر	تویسرکان	نهاوند	کبودراهنگ	رزن	فامنین	قهاوند	اسدآباد	بهار
▲	۲۶	۲۸	۲۶	۲۸	۲۴	۲۹	۲۷	۳۰	۲۶	۲۶
	۸	۱۱	۱۱	۱۱	۷	۷	۸	۹	۱۱	۸
	۵۰	۴۰	۴۵	۴۰	۴۵	۵۰	۴۰	۴۵	۴۵	۴۰

▪ حدیث:

امام علی(ع):

با پیکار بی امان با نفْسهایتان زمام آن را در اختیار خود گیرید

غرر الحکم، ح۴۴۸۹؛ دانش نامه امیرالمؤمنین(ع): ج۱۱، ص۲۳۸

▪ دوبیتی باباطاهر

هر آنکس عاشق است از جان نترسد — یقین از بند و از زندان نترسد

دل عاشق بود گرگ گرسنه — که گرگ از هی هی چوپان نترسد

تـــازه‌ها

تبدیل نور مادون قرمز به مرئی با ترکیب جدید

تیمـــی از محققان آلمانـــی ترکیبی را ابداع کرده‌انـــد کـــه می‌تواند نور مـــادون قرمز را به نور گرم و ســـفید تبدیل کـــرده و ابزار ارزان و کارآمدی برای تولید نور مرئی ارائه کند. به گزارش ایسنا، این ترکیب از قلع و سولفور ساخته شده که دارای ساختاری الماسی شکل است و با لیگاندهای آلی پوشش داده شده است.این ترکیب غیرفرار و پایدار در برابر هوا می‌تواند تا دمای ۳۰۰ درجه سلسیوس مقاومت کند.

با ارســـال نور نزدیک مادون قرمز توسط یک لیزر به این ترکیب، سازه آن به تغییر طول موج نور از طریق یک فرایند تعامل غیرخطی می‌پردازد و نوری را در طول موج قابل مشاهده توسط چشم انسان تولید می‌کند.

عینک‌هوشمند دوچرخه‌سواران المپیکی را ببینید

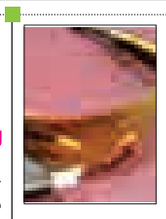

محققان آمریکایی عینک آفتابی هوشمندی با نمایشگر پیشرفته را تولید کردند که پارامترهای دریافتی از حسگرهای دوچرخه و پیام مربی را به صورت تصویر در اختیار دوچرخه‌سوار قرار می‌دهد.

به گزارش ایسنا، سرپرست تیم طراحی تجهیزات ورزشی مدرن مورد نیاز در المپیک ۲۰۱۶ ریو گفت: با استفاده از عینک هوشمند Solos دوچرخه‌سواران اطلاعات حیاتی را بدون تغییر وضعیت سر و کاهش توجه از مسیر دریافت می‌کنند.ارنستو مارتینز، در ادامه بیان کرد: بسیاری از دوچرخه‌سواران حرفه‌ای از تجهیزات متنوع مثل سرعت‌ســـنج دیجیتال، حسگر میزان نیرو، حسگر ضربان قلب‌وتنفس به طور همزمان استفاده می‌کنند.

بررسی کرم‌های زنده با میکروسکوپ روباتیک

محققان دانشـــگاه توکیو و دانشگاه اوساکا یک میکروسکوپ روباتیک جدید ساخته‌اند که می‌تواند برای بررســـی نماتودهای زنده استفاده شود.به گزارش ایسنا، میکروســـکوپ‌ها یک ابزار علمی اجتناب‌ناپذیر هســـتند اما برای اجسام متحرک مانند کرم‌ها مناسب نیستند. دانشمندان ژاپنـــی به منظور حل این مســـأله یک میکروســـکوپ روباتیک جدید ســـاخته‌اند که به طور خودکار اجسام متحرک را به عنوان بخشی از یک تحقیق بر روی فعالیت مغز دنبال می‌کند.یکی از دســـتاوردهای بزرگ در حوزه علوم اعصاب، توســـعه اپتوژنتیک است که در آن از نور برای تحریک هر کدام از سلول‌های عصبی مهندسی‌شده استفاده می‌شود.

ساخت کوچکترین روبات دنیا با الهام از حشرات

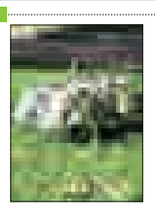

متخصصـــان روباتیـــک دانشـــگاه مریلند کوچکترین روبات مجهز به ٤ بازوی روباتیک مغناطیسی را با وزن کمتر از ۲ گرم ساختند.

به گزارش ایسنا، تاکنون تلاش‌های زیادی برای ساخت کوچکترین روبات با الهام از حشرات صورت گرفته که بهترین نمونه در سال ۲۰۰۹ و با وزن ۲/٤ گرم ساخته شد. روبات مینیاتوری RHex بر خلاف نمونه‌های قبلی کاملاً قابل کنترل است، چرا که هر ٤ بازوی حرکتی آن به طور مستقل قابل کنترل است. تمامی مراحل ساخت این روبات توسط چاپگرهای سه‌بعدی و با تکنیک چاپ یک‌تکه قطعات انجام شـــده است. این روبات تنها ۲۰ میلیمتر طول، ۵/٦ میلیمتر ارتفاع و ۱/٦ گرم وزن دارد.

ارتقای قابلیت تفکیک مکانی درنگاشت فعالیت‌های مغزی

پـــروژه ارتقـــای قابلیت تفکیـــک مکانی درنگاشـــت فعالیت‌های مغزی به وسیله توسعه فناوری تصویربرداری fMRI در کشور توسط محققان دانشگاه امیرکبیر در حال انجام است.

بـــه گـــزارش ایرنا، مدیر ایـــن پروژه که با حمایت ســـتاد توســـعه علوم‌وفناوری‌های شـــناختی معاونت علمی‌وفناوری رئیس‌جمهوری در حال انجام اســـت گفت: در هر فعالیت حســـی، حرکتی و کلا در ادراکات ما بخش‌های خاصی از مغز ایفای نقش می‌کنند، تعیین اینکه کدام قســـمت از مغز درگیر کدام یک از فعالیت‌هاست، نگاشت مغزی نامیده می‌شود.

خبـر

کشف شواهد و مدارکی از قلمرو پادشاهی ماد در شمال شرق ایران

دستاوردهای جدید پژوهش‌های باستان‌شناســـی در محوطـــه ریوی نشان می‌دهد دشت سملقان یکی از مناطق مهم پادشـــاهی ماد در شمال شرق ایران بوده است.

به گزارش روابط عمومی پژوهشگاه میـــراث فرهنگـــی و گردشـــگری، سرپرســـت هیأت باستان‌شناســـی محوطه ریوی گفت:"ریوی" نام یک محوطه تاریخی بزرگ از دوران آغاز امپراطوری هخامنشـــی در شـــمال خراســـان اســـت که تا کنون دو فصل پژوهش‌های باستان‌شناسی در آن انجام شده است.

محمدجواد جعفری افزود: از ابتدای خرداد ماه ســـالجاری فصل ســـوم ایـــن پژوهش‌ها با حمایـــت اداره کل میراث فرهنگی، صنایع دســـتی و گردشگری خراسان شـــمالی و پژوهشـــکده باستان‌شناسی و همکاری مؤسسه باستان‌شناسی آلمان آغاز شد.

بـــه گفته وی، در روند کاوش‌هایی که در ســـال‌های ۱۳۹۱ و ۱۳۹۳ در محوطه تاریخی ریوی انجام شد نتایج چشمگیری از وجود یک محوطه تاریخی بزرگ به دست آمد که از حدود ۹۰۰ سال پیش از میلاد تا اواخر دوران ساسانی حدود هزار و ۵۰۰ سال تداوم استقراری داشته است.

جعفری با اشـــاره به وسعت این محوطه در دوران هخامنشی که به بیش از ۱۱۰ هکتار می‌رسیده گفت: به نظر می‌رسد که ریوی یکی از شهرهای مهم دوران هخامنشی در شمال شرق کشور بوده است.

وی در ادامه بیان کرد: از دیگر موارد مهم باستان‌شناســـی در این محوطه وجود شواهد و مدارکی از قلمرو پادشاهی ماد است.

به گفته جعفری، حدود ۳ هزار ســـال پیش در بخش‌های مختلف ایران قلمروهای پادشاهی مختلفی وجود داشت که همواره با یکدیگر در جنگ و یا تعامل بودند و یکی از این قلمروها، پادشاهی ماد در حدود آذربایجان فعلی بود که امپراطوری آشور را در هم شکست و قلمرو خود را به غرب و شرق گسترش داد.

این باستان‌شـــناس گفت: یکی از مناطقی کـــه اطلاعات کمی از حضور پادشاهی ماد در آن وجود داشـــت بخش‌های شمال شرقی ایران بود اما دســـتاوردهای جدید پژوهش‌های باستان‌شناسی در محوطه ریوی نشان می‌دهد دشت سملقان یکی از مناطق مهم این امپراطوری در شمال شرق ایران بوده است.

حضور صنایع دستی در فضاهای اینترنتی پر رنگ‌تر می‌شود

معاون صنایع دســـتی و هنرهای سنتی کشـــور از شتاب‌دهنده‌های اینترنتی مســـتقر در دانشـــگاه تهران به منظور فراهم‌سازی زمینه حضور مؤثرتر و پررنگ‌تر صنایع دســـتی و معرفی بهتر آن از طریق تولید محتوا در این حوزه بازدید کرد.

بهمن نامورمطلق معاون صنایع دســـتی کشـــور به همـــراه براری معاون وزیر ارتباطات و فناوری کشـــور و جمعـــی از مدیران کل این حوزه از شتاب‌دهنده‌های شرکت آواتک که در محل دانشگاه تهران مستقر است به منظور ایجاد همکاری‌های مشترک بازدید کردند.

به گزارش میراث‌آریا، گفتنی اســـت، در این بازدید با وجود آغازگرهای مســـتقر در این محل زمینه فعالیت‌های این مرکز در حوزه صنایع دستی مورد بحث و بررسی قرار گرفت.

همچنین در ادامه این بازدیدها با یکی از شرکت‌های دانش‌بنیان در زمینه تولید محتوا در حوزه صنایع دستی در فضای اینترنت نیز جلسه‌ای برگزار شد و این مهم مورد بحث و تبادل نظر قرار گرفت.

سینـما

CINEMA

≡ سینما

- قدس ۱ .....ابد و یک روز
- قدس ۲ .....دلبری
- سینما کانون.....۵۰ کیلو آلبالو - بادیگارد
- فلسطین ۱ .....رسوایی ۲
- فلسطین ۲ .....یک دزدی عاشقانه
- کبودراهنگ.....بادیگارد
- بهمن ملایر.....۵۰ کیلو آلبالو
- آزادی تویسرکان.....بادیگارد

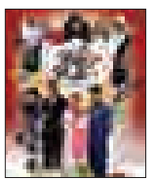

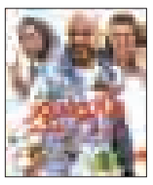

گزارش

چین معضل بزرگ جامعه ماست

به داد صنایع دستی برسید

» سمانه رضایی

محمـــد قهری‌صارمی هنرمند ملایری اســـت که بیش از ٤۰ سال اســـت در رشته‌های مختلف هنری بر روی چوب و ساخت آثار حجمی فعالیت می‌کند او که بـــه دلیل علاقه به تاریخ کشـــور و هویت ایرانی همیشـــه یک پایش تخت جمشید و طاق بســـتان بوده است حالا از همه بی‌مهری‌هایی که با باز شدن واردات چینی به صنایع دستی وارد شده است می‌گوید و چین را معضل بزرگی در راه هنر دست می‌داند.

وی که حالا ٦۵ سال سن دارد پس از فارغ‌التحصیلی از دانشگاه هنر به صورت رسمی از سال ۵۱ آغاز بـــه کار می‌کند و در رشـــته‌های معرق، مشـــبک، ریخته‌گری، خلق آثار حجمی و مجســـمه با الگو گرفتن از طراحی‌های آثار باستانی ایرانی هنرمندی می‌کند و علاوه‌بر تهران در شهر صنعتی مبل‌ومنبت ملایر کارخانه‌ای را تأسیس کرده تا بتواند هر آنچه در چنته دارد برای اشتغالزایی و درآمدزایی و حفظ هنر عرضه کند که متأسفانه نه تنها انگیزه‌اش را بالا نبرده است، بلکه با رکود نیز روبه‌روست.

آ> رد تاریخ ایرانی در همه آثار شما دیده می‌شود چرا؟

از آنجا که بسیار به تاریخ و هویت باستانی کشورم علاقمند هستم از همه سنگ‌تراشی‌ها و طراحی‌های تخت جمشید، طاق بستان، رستم‌وسهراب با همه ظرافت‌هـــا الگو می‌گیـــرم و آن الگوها را در ابعاد کوچک پیاده کرده و می‌ســـازم. یک نمونه از کارم در شهرداری ملایر قرار دارد، هفت‌سین نوروز نیز که چند ســـال در این ایام در پـــارک چمران قرار داشـــت نیز از نمونه کارهایم بود. البته ارگان‌های دولتی کمتر از این طرح‌ها استقبال می‌کنند و بیشتر علاقمندی شخصی افراد است که اینگونه کارها را سفارش می‌دهند.

آ> حال و روز این روزهای صنایع دستی آن هم صنایعی آمیخته با تاریخ چگونه است؟

با شرایط اقتصادی که کشور در چند سال گذشته داشته است متأسفانه فعالیت‌های تولیدی با رکود مواجه شده‌اند و این مسأله بسیار آسیب‌زننده بوده اســـت. ضمن اینکه مهمترین مشکل حال حاضر هنرمندان این رشته ورود بازارهای چینی در صنایع دستی است.

آ> به حضـــور بازار چینـــی و تأثیر آن در هنرهای دســـتی ایران اشاره کردید بیشتر توضیح می‌دهید؟

متأســـفانه به صنایع دستی داخلی اهمیت آنچنانی داده نمی‌شـــود، جای تأسف است در حال حاضر حدود ۸۵ درصد از کارهای حجمی در بازار ایران را برندهای چینی و ورود غیرمجاز آنها اشغال کرده اســـت، صنایعی که متعلق به مـــا و هویت ایرانی ماســـت مانند ســـفال لالجین، حال در همان شهر لالجین با برند وارد شـــده از چین عرضه می‌شود و این در حالیست که هنرمند داخلی برای ساخت یک مجسمه زمان، چشم و نیروی خود را با استفاده از مـــواد اولیه کانی و شـــیمیایی صرف می‌کند تا هنری را با کیفیت خوب و بومی خلق کند، و وقتی می‌خواهد به مرحله تولید برساند اما مشابه همان اثر از چین وارد می‌شـــود آن هم با قیمت یک‌دهم ایرانی، و با شـــرایط اقتصادی مردم مشخص است که به ســـمت خرید ارزان‌تر می‌روند. وقتی درها برای ورود بازارهای خارجی باید باز شـــود که ما صنایع دستی خود را تقویت کرده باشیم، و بحث رقابت پیـــش بیاید اما این رقابت با توجه به اینکه مواد اولیه در چین بســـیار ارزان‌تر از ایران است، برای ایرانیان امکان‌پذیر نیست. چین معضل بزرگ جامعه ما شـــده اســـت و باید به داد صنایع دستی رسید.

آ> حمایت متولیان امر چه میزان می‌تواند در این صنعت تأثیرگذار باشد؟

نیـــاز اســـت دولت برنامه‌ریـــزی مدون و دقیقـــی در ایـــن زمینه داشته باشد تا تولیدکننده و صنعتگر حمایت شود مشکل اصلی اعتبار اســـت وقتـــی اداره میراث فرهنگی شهرســـتان خـــود بودجـــه‌ای نـــدارد، نمی‌تـــوان انتظار داشـــت به ما کمک کند. سال‌های گذشـــته چندیـــن همایش برگـــزار و حرف‌هـــای زیادی زده شد اما راه حلی برای معضل صنایع دســـتی پیدا نشد و حداقل عملی نشد.

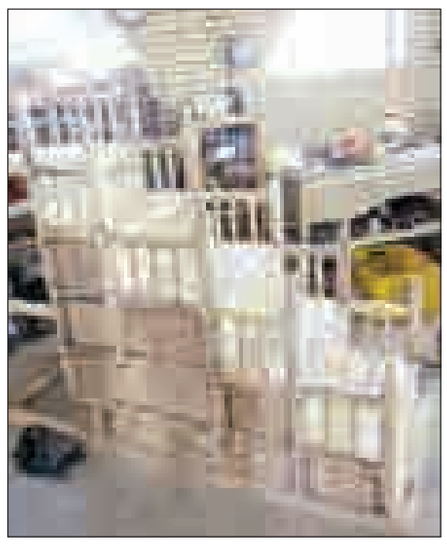

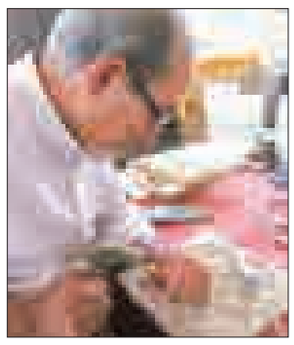

ملایـــر نخســـتین خوشه مبلمان کشور را طراحـــی کـــرده اســـت و ایده بسیار خوبی بـــوده، اما آیا به اهداف واقعی آن توجه شده است که مهمترین دلیلش هم به مسائل مالی برمی‌گردد زمانی در ایام عید از این شـــهرک بیش از ۵۰ تریلر مبلمان صادر می‌شد اما حالا چه؟

آ> با این شرایط ورود بخش خصوصی یا سرمایه‌گذار غیردولتی چه میزان می‌تواند در تولید و بازار کمک‌کننده باشد؟

قطعاً ورود سرمایه‌گذار تأثیرگذار است، به شخصه به دلایل مشکلاتی که در شهرک دارم و با رکودی که مواجه شدم با هیأتی از عراق وارد مذاکره شده‌ام و تفاهم‌نامـــه‌ای را امضا کرده‌ایم تـــا بتوانم از این شرایط خارج شـــوم و حداقل ۵۰ نفر اشتغالزایی ایجـــاد کنم و دوباره چرخه تولید را راه بیندازم که البته باید بگویم کارزار ایران در عراق بسیار در این مسأله کمک کرده است و همین کمک‌ها می‌تواند انگیزه‌بخش باشد.

آ> به شهرک اشاره کردید در خصوص آن توضیح می‌دهید؟

بـــا انگیـــزه بالایی بـــرای راه‌اندازی کارخانـــه صنایع چوب در شـــهرک مبل‌ومنبـــت بـــه ملایر آمـــدم، اما با تأسف می‌گویم پشیمان شده‌ام، چرا که اســـتقبال خوبی نشد و به اهدافی که مدنظر داشـــتم نرســـیدم، ۸ سال گذشته ملایر ٤ هزار و ۵۰۰ نفر جوان بیکار داشت که از آنها دعوت به کار شد اتفاقاً استقبال خوبی شد اما همه شعار بود و در عمل ۱۵ نفر ازخانم‌ها آمدنـــد، جوان‌هـــا علاقـــه و تمایل زیادی ندارند.مثلاً در قلم‌زنی روی مس نتوانستیم نیروهای آنچنانی بگیریم و جذب این هنر نشدند.

آ> با ورود عراقی‌ها به کارخانه آیا شرایط عوض می‌شود؟

تحقیقـــات زیادی انجام داده‌ام و از آنجا نیز بازدید کرده‌ام قطعاً به دنبال خروج از این شرایط با اهداف مثمرثمر هستم. در حال حاضر اقساط بانکی عقب افتاده شـــاید منجر به مصادره کارخانه شـــود که باید برای آن فکری اندیشـــید. با ورود عراقی‌ها به کارخانه، بخـــش صنایع چوب و کارهای حجمی جدا می‌شود و رونق می‌گیرد.

آ> در نمایشگاه‌های داخلی و خارجی حضور داشته‌اید؟ چه میزان تأثیرگذار است؟

مدام شـــرکت می‌کنم اما وقتی همان اثر با مشـــابه چینی عرضه می‌شود انگیزه پایین می‌آید. در حال حاضر مشکل صنایع دستی مواد اولیه است که تهیه آن گران است و صنایع دستی ایران با مشکل مواجه است و چین این مشکل را ندارد.

آ> تبلیغات چه میزان می‌تواند کمک‌کننده باشد؟

تبلیغات نقش بسیار مهمی را در معرفی و شناخت آثار هنری دارد و تأثیر مثبـــت می‌گذارد. اما برای تبلیغ باید هزینه کرد و هزینه‌های تبلیغات بســـیار گران است حتی همین تبلیغات سطح شهر و بنرها هزینه زیادی می‌خواهد در حالی که درآمد صنایع دستی مجال این امر را نمی‌دهد.

آ> نمایشگاه چه تأثیری در صنایع دستی دارد؟

در حال حاضر در شهرک ۲ سوله ۸۰۰ متری وجود دارد، به تازگی تصمیم گرفته‌اند بازارچه راه‌اندازی کنند وقتی این ســـوله را داریم چرا از آن استفاده نکنیم و پول بدهیم می‌توانیم از این ظرفیت استفاده کنیم. یا اینکه شهرداری می‌تواند از مکان‌هایی که در اختیـــار دارد جایگاهی را تعبیه کند و از فعالان در صنایع دســـتی دعوت کنـــد و با گرفتن درصد مختصری هزینه، این صنعت در معرض دید مردم قرار گیرد و عرضه شود و می‌تواند تأثیرگذار باشد.

آ> به عنوان حرف پایانی؟

بایـــد با دید بـــاز به هنرمند نـــگاه و او را تأمین و حمایت کنند همین شهرســـتان خودمـــان را نگاه کنید پس از انقلاب، ملایر به لحاظ فنی‌وحرفه‌ای و گشایش هنرستان‌ها نســـبت به شهرهای دیگر بسیار خوب سرمایه‌گذاری شده اما راکد هستند و بازدهی خوبی نداشته‌اند و برنامه‌ریزی خوبی برای استفاده از آن نشده است.

عکس روز

المان موقت فانوس در ماه مبارک رمضان توسط شهرداری ملایر در سه راه امیر کبیر نصب شد.

عکس: همدان پیام

فرهنگ

درخشش خوشنویسان همدانی در جشنواره ملی آیات خوزستان

خوشنویســـان همدانی در جشنواره ملی آیات استان خوزستان خوش درخشیدند.

داوری جشـــنواره ملی آیات اســـتان خوزستان در ۲ بخش نقاشی و نقاشـــی‌خط با حضور هنرمندان مطرحی از کشور برگزار شد که مرتضی شعبانی و هادی هنردوست ۲ تن از خوشنویسان همدانی نیز در بین نفرات برگزیده این جشنواره قرار داشتند.

به گزارش روابط عمومی اداره کل فرهنگ‌وارشـــاد اســـلامی اســـتان همدان، در همین راستا مرتضی شـــعبانی بیان کرد: در این جشنواره که فراخوان آن در اوایل پاییز ســـال گذشته و از طریق اطلاع‌رسانی در شبکه‌های اجتماعی به دستم رسید بنده و هادی هنردوست نیز از همدان شرکت کردیم.

وی گفت: طبق اعلام مسئولان استان خوزستان در این دوره از جشنواره تعداد هزار و ۹ اثر از کشور به دبیرخانه جشـــنواره ارسال شده بود که از این تعداد ۱۰۰ اثر به مرحله نهایی راه پیدا کرده و در نهایت ۱۳ نفر در بخش‌های مختلف به عنوان نفرات برگزیده معرفی شدند. این هنرمند همدانی که دارای مدرک استادی در رشته خوشنویسی است، افزود: بیشترین آثار رسیده به این جشنواره در بخش نقاشی‌خط بود.

وی گفت: اثر بنـــده با موضوع «دعـــای ربنای ماه مبارک رمضان» به عنوان یکی از آثار برتر در رشـــته نقاشی‌خط معرفی شد.

سینمای اسدآباد راه‌اندازی می‌شود

مدیر اداره فرهنگ و ارشـــاد اسلامی شهرستان اسدآباد از راه‌اندازی سینما در این شهرستان توسط بخش خصوصی خبر داد.

رضا قاسمی گفت: این سینما در اداره فرهنگ‌وارشاد اسلامی شهرستان ایجاد شده است.

به گزارش روابط عمومی اداره کل فرهنگ و ارشاد اســـلامی اســـتان همدان، وی با بیان اینکه مرحله نخســـت نمایش فیلم به صورت آزمایشی به مدت ۱۰ روز در این ســـینما انجام شد، گفت: مدت زمان ۱۰ روز آزمایشی روز گذشته به پایان رسید و مرحله دوم از ۲۱ ماه رمضان به بعد آغاز می‌شود.

مدیر اداره فرهنگ و ارشاد اسلامی اسدآباد از اکران فیلم «من سالوادور نیســـتم» در این سینما خبر داد و افزود: در مدت زمان پخش آزمایشـــی اســـتقبال خوبی از اکران فیلم شد. وی گفت: البته برای جذب مخاطب بیشـــتر، بخش خصوصی بایـــد تبلیغات محیطی در شـــهر و روستاها داشـــته باشد. قاسمی با تأکید بر اینکه ســـالن کاملاً مجهز اســـت، افزود: هیچگونه هزینه‌ای برای سالن انجام نشده است.

این مسئول با تأکید بر اینکه در بحث ارتقای فرهنگ و ارائه خدمـــات فرهنگی و هنـــری باید اقدامات زیرســـاختی و دقیقی انجام شـــود، بیان کرد: اکنون به دلیـــل وجود ماهواره‌ها و شـــبکه‌های مجازی و اینترنت پرســـرعت در دســـترس همگان، برخی از ناهنجاری‌های فرهنگی در جامعه دیده می‌شود.

مدیر اداره فرهنگ‌وارشاد اسلامی شهرستان اسدآباد با اشـــاره به اینکه راه‌اندازی ســـینما در شهرستان و فعالیت مســـتمر آن به داشـــتن توجیه اقتصادی نیز بســـتگی دارد، افزود: به طور قطع وجود ســـینما و پخش فیلم‌های به‌روز همزمان با دیگر ســـینماهای کشور نقش بسزایی در رشد فرهنگی شهرستان دارد.

وی بیان کرد: راه‌اندازی سینما در سالن اداره ارشاد توسط بخش خصوصی در برخی از شهرستان‌های استان انجام شده است.

قاســـمی تبلیغـــات و معرفی هنر هفتـــم و جذب مخاطب را برای رونق ســـینما در شهرســـتان مؤثر دانســـت و گفت: این مهم می‌تواند گام مثبتی برای ایجاد زیرساخت‌های فرهنگی در شهرستان باشد.

گفتنی است، در ســـال‌های برگزاری جشنواره فیلم کودک‌ونوجوان در همدان تمام سالن‌هایی که قابلیت نمایش فیلم در آنها وجود داشـــت تجهیز شدند و در آن ســـال‌ها پخش فیلم‌های جشـــنواره در همه شهرستان‌ها و سالن‌ها انجام می‌شد.