پیام تاریخ، تمدن و فرهنگ ماد ستان
|ISNN: 2322-4665|

روزنامه همدان پیام

www.HamedanPayam.com

سه‌شنبه ● ۴ شهریورماه ۱۳۹۳ ● ۲۹ شوال ۱۴۳۵ ● ۲۶ آگوست ۲۰۱۴
سال دهم ● شماره ۲۱۴۹ ● ۱۲ صفحه روزنامه + نیازمندی ● ۳۰۰ تومان

خبر
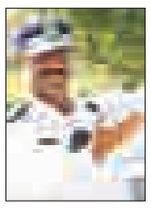
تقدیر استاندار از سروان هیکلی
آ ۳

ورزش
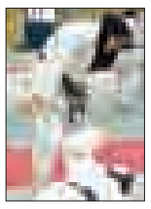
نهاوند مرکز پرورش نخبه‌های جودو
آ ۱۱

خبر

هزار و ۶۲۹ نفر به حج تمتع اعزام می‌شوند
آ ۲

تحقیق از پرنده جاسوسی آغاز شده است
آ ۴

ممنوعیت استفاده از پساب‌های صنعتی در تولید میوه و سبزی
آ ۱۰

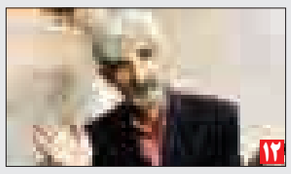

آخرین دست‌نوشته‌های دادای همدان در همدان‌پیام
آ ۱۲

استاندار در نشست با کانون کارآفرینان استان مطرح کرد:

نجات از بیکاری توسط بخش خصوصی

آ ۲

معاون فرهنگی کمیته امداد کشور در همدان خبر داد

جهاد کمیته امداد برای ازدواج جوانان

امسال کمیته امداد یک کار جهادی برای ازدواج جوانان کشور خواهد داشت.
معاون فرهنگی کمیته امداد امام خمینی(ره) کشور در جمع خبرنگاران همدان با بیان این مطلب گفت: شبکه تسهیل‌گران ازدواج برای جوانان راه‌اندازی شده تا این امر خیر به سهولت و بدون دغدغه انجام شود.
میرشکار از به کارگیری ۴۰۰ مشاور و دو هزار مددکار در این زمینه خبر داد و گفت: بسته‌های حمایتی ازدواج هم برای زوجین خواهیم داشت تا فرهنگ ازدواج آسان به درستی شکل گیرد. وی در قسمت دیگری از سخنانش با اشاره به نزدیکی دهه کرامت گفت: در کشور کسانی هستند به دلیل محرومیت حتی یکبار هم به مشهد مقدس مشرف نشده‌اند و آرزوی آنها زیارت این امام بزرگوار است...

آ ۳

بازدید معاون فرهنگی وزیر ارشاد از چاپخانه "پیام رسانه"

به دنبال گسترش ویترین‌های نشر هستیم

آ ۹

عکس: همدان پیام

یادداشت روز

هفته دولت؛ هفته‌ای برای ارائه گزارش‌ها

در هفته‌ای که به نام دولت نامگذاری شده است، برنامه‌های مختلفی به اجرا درمی‌آید که از برپایی آیین‌ها و مراسم ویژه به منظور گرامیداشت یاد و خاطره شهدای دولت از جمله شهیدان رجایی و باهنر و تقدیر از خدمات و تلاش‌ها و زحمات دولتمردان تا بهره‌برداری از طرح‌ها و پروژه‌های مختلف خدماتی و عمرانی در حوزه‌های مختلف را شامل می‌شود. با تمام اهمیت و ارزش فراوانی که هر کدام از این برنامه‌ها دارند و در هفته دولت به عنوان یک ضرورت بدانها نگاه می‌شود...

آ ۲

یادداشت

سالن بزرگ استاندارد نیاز فرهنگ

۱. زمانی که مسئولان اصفهانی یک نهاد سینمایی به دنبال بهانه برای انتقال جشنواره فیلم از همدان بودند، نبود سالن هزار و ۵۰۰ نفره در همدان را بهانه‌ای کردند تا با استفاده از آن این جشنواره را به اصفهان ببرند.
البته در آن زمان استاندار وقت، وعده ساخت سالن هزار و ۵۰۰ نفره در همدان را داد. اما این وعده عملیاتی نشد و در نهایت همدان به سالن هزار و ۵۰۰ نفره نرسید اما اصفهانی به جشنواره‌ای که قدر آن را نداسته و از دست داده بودند...

آ ۳

نگاه

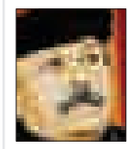

به بهانه درگذشت اکبر خواجویی

پاییزِ پدرسالار

آ ۱۲

حوادث

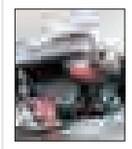

واژگونی مهمترین دلیل تصادفات جاده‌ای

آ ۸

بازگشت همه به سوی اوست
همکار گرامی
جناب آقای موسوی
مصیبت وارده را خدمت شما بزرگوار و خانواده محترمتان تسلیت عرض نموده و از درگاه خداوند منان برای آن مرحومه رحمت و مغفرت و برای شما و سایر بازماندگان صبر و سلامتی مسئلت می‌نمائیم
روزنامه همدان پیام

تبریک و تهنیت

جناب آقای سید مصطفی رسولی
انتخاب شایسته حضرتعالی به سمت
شهردار شهر همدان
که بیانگر تعهد، کارآمدی، لیاقت و شایستگی‌های شما در صحنه‌های خدمت‌رسانی به مردم خوب شهر همدان می‌باشد را به جنابعالی تبریک و تهنیت عرض می‌نماییم. از درگاه ایزد منان مزید توفیقات برای خدمتی سرشار از شور و نشاط و مملو از توکل الهی در جهت رشد، شکوفایی و خدمت به عمران و آبادانی شهر را مسئلت داریم.
شرکت تعاونی مسکن کوثر (نیروی انتظامی)

تبریک و تهنیت
جناب مستدام
مهدی مجیدی
از همت والای شما شهریاران شهردارست که ضرباهنگ روح انگیز حیات و نشاط را کوی و برزن شهر به ترنم نشسته اند. ضمن عرض تبریک انتصاب شایسته جنابعالی، از خالق متعال توفیق برای مجموعه خدوم شهرداری منطقه ۱ خواستارم
انصاری خوش جو

به مناسبت فرا رسیدن هفته همدان
تالار چهار فصل هگمتانه
با ارائه تخفیف‌های ویژه در خدمت همشهریان عزیز می‌باشد
ظرفیت ۳۸۰ نفر
۰۸۱-۳۸۲۲۶۶۹۰ ۰۹۱۸۹۰۰۰۵۷۸
سعیدیه بالا، جنب کمیته امداد تالار چهار فصل هگمتانه

تبریک و تهنیت

برادر ارجمند جناب آقای
محمدعلی پورمختار
انتخاب مجدد حضرتعالی به سمت
رئیس کمیسیون اصل نودم قانون اساسی در مجلس شورای اسلامی
را صمیمانه تبریک عرض می‌نمائیم موفقیت بیش از پیش شما بزرگوار را در راه خدمت به نظام مقدس جمهوری اسلامی از درگاه ایزد یکتا خواهانیم
ریاست و کارکنان
دانشگاه پیام نور مرکز بهار

ضمیمه رایگان هر روز روزنامه همدان پیام
نیازمندیهای صبح استان همدان
۱۰۰۰۶۰۶۶ ۳۸۲۶۴۴۳۳

تبریک و تهنیت

جناب آقای مهندس مهدی مجیدی
شهردار محترم منطقه یک همدان
حسن انتصاب شایسته حضرتعالی در سمت جدید که نشان از لیاقت و درایت شما دارد را صمیمانه تبریک و تهنیت عرض نموده و از درگاه خداوند متعال توفیق روزافزون جنابعالی را مسئلت می‌نماییم.
شرکت تعاونی مسکن کوثر (نیروی انتظامی)

شرکت صنایع تولیدی رزن صاف
از افراد واجد شرایط ذیل دعوت به همکاری می‌نماید:

شرایط	جنسیت	سابقه کاری	تعداد
لیسانس یا فوق لیسانس زبان انگلیسی یا بازرگانی	خانم	حداقل ۳سال سابقه کاری مفید	۳نفر
لیسانس یا فوق لیسانس حسابداری	خانم	حداقل ۳سال سابقه کاری مفید	۱نفر
لیسانس یا فوق لیسانس مدیریت یا صنایع	مرد	حداقل ۵سال سابقه مدیریت	۱نفر
لیسانس به بالا مکانیک سیالات	مرد	۵سال سابقه مرتبط با فلزات (فولاد یا آلومینیوم)	۱نفر
مهندس مکانیک سیالات	مرد	حداقل ۳ سال	۴نفر
مهندس برق الکترونیک یا قدرت	مرد	حداقل ۳ سال	۴نفر
فوق دیپلم مکانیک سیالات	مرد	حداقل ۳ سال	۱۲نفر
فوق دیپلم برق الکترونیک	مرد	حداقل ۳ سال	۱۲نفر
دیپلم به بالا برق یا مکانیک	مرد	حداقل ۳ سال	۳۱نفر
لیسانس یا فوق دیپلم متالوژی	مرد	حداقل ۳ سال	۱۴نفر
فوق دیپلم برق یا مکانیک	مرد	حداقل ۳ سال	۲۹نفر
دیپلم (ترجیحاً فنی)	مرد	حداقل ۳ سال	۲۰نفر

لطفاً رزومه کاری خود را به آدرس ذیل ایمیل نمایید :
ایمیل : info@razansaaf.com
شماره های تماس : ۴-۳۶۳۳۱۱۸۰-۰۸۱
از متقاضیان درخواست می گردد از مراجعه حضوری در خصوص آگهی فوق جداً خودداری نمایند.

آگهی مناقصه
نوبت دوم
شرکت سیمان هگمتان (سهامی عام)
در نظر دارد عملیات کامل کیسه‌گیری از سه دستگاه روتاری پکر در بارگیرخانه خط یک و دو کارخانه سیمان هگمتان و بارگیری پاکت‌های سیمان روی کامیون را در طی مدت یکسال از طریق مناقصه عمومی به پیمانکار واجد شرایط واگذار نماید.
علاقمندان جهت دریافت شرایط مناقصه می‌توانند از تاریخ ۹۳/۰۶/۴ تا ۹۳/۰۶/۱۵ به سایت www.HegmatanCement.com و یا یکی از آدرس‌های ذیل مراجعه نمایند.
۱) دفتر تهران: خیابان فردوسی، خیابان کوشک، بن‌بست انوشیروانی، پلاک ۶، تلفن: ۶۶۷۳۴۸۹۳- ۶۶۷۲۷۸۱۶
۲) دفتر همدان: خیابان سی متری شکریه، نرسیده به سازمان مدیریت و برنامه‌ریزی، شماره ۲۲۷، تلفن ۲-۰۸۱۳۸۳۸۷۵۰۱
۳) کارخانه: شهرستان رزن، بخش قروه درجزین، روستای شاهنجرین، تلفن: ۲۰-۰۸۱۳۶۳۳۷۳۱۶
روابط عمومی و ارتباطات شرکت سیمان هگمتان

آگهی مناقصه عمومی
شماره: ۹۳/۳۱۸
دانشگاه علوم پزشکی و خدمات بهداشتی و درمانی استان همدان
در نظر دارد نسبت به واگذاری امور تهیه، طبخ و توزیع غذای دانشجویان و پرسنل دانشکده پزشکی اسدآباد به صورت پرس غذا (خرید) از طریق مناقصه عمومی به پیمانکاران واجدالشرایط اقدام نماید. بدین منظور از کلیه شرکت‌هایی که دارای تأیید صلاحیت از سازمان کار و امور اجتماعی و دارای تجربه و سوابق کافی و مفید در امور مربوطه می‌باشند و تمایل به همکاری دارند دعوت می‌شود از تاریخ ۱۳۹۳/۰۶/۰۴ لغایت ۹۳/۰۶/۱۱ جهت دریافت اوراق شرکت در مناقصه به آدرس همدان، چهارراه شریعتی، ابتدای بلوار آیت‌ا... کاشانی، ساختمانی شماره ۳ دانشگاه، طبقه‌اول دبیرخانه‌مزایدات‌ومناقصات‌مراجعه‌ویاجهت‌کسب‌اطلاعات‌بیشتر‌باشماره‌تلفن ۳۲۵۲۹۷۱۰-۰۸۱ تماس‌حاصل‌فرمایند.مهلت ارائه‌قیمت پیشنهادی و تحویل پاکت‌های لاک‌ومهر شده الف-ب-ج از تاریخ ۹۳/۰۶/۱۲ تا ساعت ۱۴ روز یکشنبه مورخه ۹۳/۰۶/۲۳ بوده و به پیشنهادات واصله پس از تاریخ و ساعت فوق ترتیب اثر داده نخواهد شد. کمیسیون مناقصه رأس ساعت ۹ صبح روز دوشنبه ۹۳/۰۶/۲۴ تشکیل خواهد شد.
حجم کار قابل واگذاری ماهیانه:

ردیف	تهیه، طبخ و توزیع غذا (خرید)	صبحانه پرس	ناهار پرس	شام پرس
۱	دانشکده پزشکی اسدآباد	۲۶۰۰	۴۸۰۰	۳۳۰۰

- مدت موضوع قرارداد ۹ ماه می‌باشد. - شرکت‌کنندگان در مناقصه باید جهت دریافت اسناد مبلغ ۵۰۰/۰۰۰ ریال به شماره حساب ۲۱۳۸۰۶۵۶۸۴۰۰۷ بانک رفاه شعبه شریعتی واریز نمایند. - مبلغ تضمین شرکت در مناقصه مبلغ ۳۰/۰۰۰/۰۰۰ ریال می‌باشد.
دبیرخانه مزایدات و مناقصات دانشگاه علوم پزشکی همدان

پیام تاریخ، تمدن و فرهنگ مادستان
The Message Of Madestan's History & Civilization & Culture
روزنامه همدان پیام
۲
سه‌شنبه ● ۴ شهریورماه ۱۳۹۳ ● شماره ۲۱۴۹
خبر
khabar@hamedanpayam.com

بهره‌برداری از اورژانس بیمارستان تویسرکان

همدان‌پیام: اورژانس بیمارستان حضرت ولی‌عصر(عج) تویسرکان در هفته دولت افتتاح شد.

فرماندار تویسرکان در دیدار مدیران و کارکنان دستگاه‌های اجرایی با امام جمعه تویسرکان، با اشاره به اینکه هفته دولت امسال به شعار «آرامش و امید» مزین شـــده است، اظهار کرد: با فعالیت اورژانس بخش مهمی از فوریت‌های پزشکی شهرستان حل خواهد شد.

ســـید مهرداد موسوی در ادامه به تشریح اقدامات انجام شده در تویسرکان پرداخت و با اشـــاره به اینکه ما به شـــدت با کاهش اعتبارات روبه‌رو هستیم، تأکید کرد: اعتبارات داده شده به شهرستان، با دقت و نیازسنجی کامل در بین دستگاه‌ها توزیع شده است.

به گزارش فارس، فرماندار تویســـرکان با بیان اینکه ما امسال با مشکلات صنایع مواجه بودیم، افزود: ۲۴ واحد صنعتی تویســـرکان به دلیل کم‌توجهی مسئولان و ناآگاهی صاحبان آنها به مرحله تعطیلی رسیده بودند.

وی تصریح کرد: خوشـــبختانه با همت کارگروه اشتغال و سرمایه‌گذاری توانستیم ۱۸ واحد صنعتی را رفع مشکل و مجدد به چرخه تولید وارد کنیم.

موســـوی با بیان اینکه اشـــتغال و تولید هر دو مؤلفه مهمی در رشـــد و توســـعه هســـتند، افزود: همه باید برای حفظ و ارتقای تولید و اشـــتغال تویســـرکان همتی مضاعف را ســـر فصل کارها قرار دهیم؛ چراکه بسیاری از مســـائل در حوزه‌های دیگر به واســـطه تحقق و گسترش این دو مقوله مرتفع می‌شود.

وی به فعالیت تصفیه‌خانه آب و فاضلاب شهرســـتان اشاره کرد و افزود: هم‌اکنـــون ۳۰ درصد از این پروژه کار می‌کنـــد، تلاش داریم ۱۰۰ درصد این پروژه به کار گرفته شـــود؛ زیـــرا آب بازیافتی از این طریق نیاز کشـــاورزی تویسرکان را تأمین و مشکل آب شرب نیز رفع خواهد شد.

یادداشت روز

هفته دولت؛ هفته‌ای برای ارائه گزارش‌ها

در هفته‌ای که به نام دولت نامگذاری شـــده است، برنامه‌های مختلفی به اجرا درمی‌آید که از برپایی آیین‌ها و مراسم ویژه به منظور گرامیداشـــت یاد و خاطره شـــهدای دولت از جمله شهیدان رجایی و باهنـــر و تقدیر از خدمـــات و تلاش‌ها و زحمـــات دولتمردان تا بهره‌بـــرداری از طرح‌ها و پروژه‌های مختلـــف خدماتی و عمرانی در حوزه‌های مختلف را شامل می‌شود.

بـــا تمام اهمیت و ارزش فراوانی که هر کدام از این برنامه‌ها دارند و در هفتـــه دولت به عنوان یک ضرورت بدانها نگاه می‌شـــود و این هفته فرصت مناســـبی برای آنهاست، برنامه و اقدام ارزشمند دیگری چون ارائه گزارش عملکرد از تلاش‌ها و اقدامات یک ساله دولت نیز اهمیت خاص خود را داشته و می‌تواند مکمل خوبی برای برنامه‌های هفته دولت باشد.

البته پاســـخگویی به افـــکار عمومی و گزارش‌دهـــی به مردم در خصـــوص کارها و اقدامات جاری دولت، یک ضرورت همیشـــگی اســـت و به زمان و موعد معینی اختصاص ندارد و مســـئولان جامعه همواره باید آماده ارائه چنین گزارش‌هایی و به دنبال آن پاســـخگویی به مردم در خصوص عملکرد خود باشند، اما اهمیت چنین کاری در مواقعی از جمله هفته دولت بیشتر است.

خوشبختانه در دولت یازدهم چنین رویه‌ای از همان آغاز، در پیش گرفته شد و رئیس‌جمهور نیز در یک سال گذشته سعی کرده در قالب نشســـت‌های خبری، گفت‌وگوهای رادیو و تلویزیونی و مانند آنها، گزارش‌هایی از اقدامات دولت برای عمل به وعده‌ها و تحقق اهداف مورد نظر ارائه دهد.

در ســـطح استان نیز تقریباً چنین رویه‌ای مورد توجه استاندار بوده و تاکنون شـــاهد برگزاری چند جلسه با مدیران رسانه و یک نشست خبری با خبرنگاران به منظور ارائه گزارش از عملکرد دولت در استان و پاسخگویی به افکار عمومی بوده‌ایم که نباید نادیده گرفته شود.

با ایـــن وجود دو نکته اساســـی در خصـــوص گزارش‌دهی‌ها و پاسخگویی به مردم و رســـانه‌ها در استان را نباید از نظر دور داشت. به‌ویژه اینکه اســـتان ما از جمله اســـتان‌های در حال توسعه است که شـــرایط حاکم بر آن ضـــرورت بهره‌گیری مناســـب از فرصت‌ها را دوچندان می‌کند.

نخست اینکه؛ روند مطلوبی که مدیریت ارشد استان در پیش گرفته و به دنبال ارتباط و تعامل بیشتر با رسانه‌ها به عنوان نمایندگان افکار عمومـــی و ارائه گزارش به مردم از این طریق اســـت، نیازمند نوعی تقویت اســـت تا هم ارتباط و تعامل نماینده عالی دولت در استان با قشرهای مختلف و همین طور رســـانه‌ها گسترده‌تر شود و هم برای ارائه گزارش‌ها به یک یا چند نشســـت محدود، اکتفا نشـــود و علاوه بـــر آن از فرصت‌های گرانبهایی چون هفته دولت نیز برای این منظور استفاده شود.

نکته بعدی در خصوص دیگر مدیران اســـتانی و شهرستانی است که هنوز نمی‌توان از میزان موفقیت آنها در ارائه گزارش‌های منظم از عملکرد خود به مردم ســـخن گفت. هرچند برخی از مدیران اســـتان همچون اســـتاندار ســـعی کرده‌اند چنین گزارش‌هایی را ولو در حد محـــدود به مـــردم ارائه کند، اما به طور کلـــی می‌توان گفت فرهنگ پاسخگویی، گزارش‌دهی در میان مجموعه مدیران استان آن طور که انتظار می‌رود، نهادینه نشـــده و جای بسیاری از گزارش‌های مبسوط و دقیقی که نشـــان‌دهنده عملکرد واقعی مدیران باشد، همچنان خالی است.

هفتـــه دولت فرصت مناســـبی برای تغییر چنیـــن فضایی و ارائه گزارش‌های دقیق از ســـوی مدیران به مردم اســـت تا مشخص شود هر یک از مســـئولان اجرایی استان و شهرستان به چه میزان در تحقق اهداف دولت، اجرای برنامه‌های توسعه و حل مشکلات مردم موفق بوده است.

البته نباید تلاش‌ها و زحمات انجام شده را نادیده گرفت. کما اینکه هفته دولت فرصتی برای تقدیر از این تلاش‌ها و خدمات دولتمردان نیز هست، اما نمی‌توان به راحتی از کنار این واقعیت گذشت که میزان پاسخگویی به مردم و ارائه گزارش‌های دقیق از عملکرد توسط مدیران هنوز به سطح مطلوب و مورد انتظار نرسیده است و با اینکه در دولت تدبیر و امید به این امر تأکید خاصی شده و شخص رئیس‌جمهور و در سطح استانی، استاندار به نوعی در راستای آن حرکت کرده و به نوعی پیشگام بوده‌اند، اما در خصوص سایر مدیران هنوز نمی‌توان قضاوت دقیقی داشـــت؛ چراکه انتظار برای ارائه چنین گزارش‌هایی همچنان باقی است. انتظاری که شاید در ماه‌های آتی و با توجه به آغاز دومین سال فعالیت دولت تدبیر و امید برآورده شود.

شناسایی ۱۰ هزار انشعاب برق غیرمجاز در همدان

همدان‌پیام: ۱۰ هزار و ۳۴۶ مورد انشـــعاب برق غیرمجاز در سطح استان همدان شناسایی شده است.

مدیرعامل شرکت توزیع نیروی برق استان همدان در این باره گفت: از این میزان برای شـــش هزار و ۵۸ انشعاب در سیستم جامع مشترکان ایجاد ســـابقه شده اســـت. حاجی‌رضا تیموری در گفت‌وگو با فارس، تصریح کرد: در حال حاضر برای این تعداد از مشترکان به دلیل نداشتن شرایط فنی یا قرار داشتن در حریم شبکه‌ها، تبدیل انشعاب غیرمجاز به مجاز در دست اجراست. وی افزود: سال گذشته نیز چهار هزار و ۲۸۸ مورد از طریق پیمانکاران و مراجع قضایی تحت پیگرد قانونی قرار گرفته و از غیرمجاز به مجاز تبدیل شدند و بهای انرژی و میزان خسارت وارد شده نیز از آنان دریافت شد.

تیموری در پایان خاطرنشان کرد: با توجه به اقدامات اجرایی صورت گرفته توانســـتیم از پیک تابستان امسال بدون اعمال خاموشی گذر کنیم و همچنان خواستار همراهی و مشارکت مشترکان هستیم که با استفاده درست و منطقی از این نعمت خدادادی شاهد استمرار و پایداری انرژی برق و بهره‌مندی تمام مردم از این نعمت باشیم.

استاندار در نشست با کانون کارآفرینان استان مطرح کرد:

نجات از بیکاری توسط بخش خصوصی

| همدان میزبان رؤسای کانون‌های سراسر کشور

نجات از بیکاری تنها توسط بخش خصوصـــی امکان‌پذیر اســـت؛ چراکه این بخش می‌تواند ناجی مشـــکلات اقتصادی کشور باشد.

اســـتاندار همدان با بیـــان این مطلب در نشســـت هماهنگـــی برگـــزاری "همایش رؤســـای کانون‌های کارآفرینی کشـــور در همدان " که در دفتر وی برگزار شـــده بود از بخش‌های خصوصی به عنوان کارآفرینان واقعی نام برد و گفـــت: دولت تلاش دارد رونق اقتصـــادی را به کشـــور بازگرداند و مشکل بیکاری را مرتفع کند.

محمدناصـــر نیکبخت در این نشســـت که با حضور خســـرو ســـامری، سرپرست برنامه‌ریزی استاندار همدان، مسعود اقلامی، مدیرکل تعاون، کار و رفاه اجتماعی استان، احمد آریایی‌نژاد، نماینده شهرستان ملایر در مجلس شـــورای اسلامی، هادی هزارخانی، دبیر شـــورای منتخب کانون‌های کارآفرینی کشـــور و رئیس و دبیر کانـــون کارآفرینان استان همدان همراه بود، ادامه داد: با عنایت به توجه خاص مقام معظم رهبری به شعار امسال که همان منشور اقتصاد مقاومتی است ســـعی داریم کشـــور را از رکود که مشکل اصلی مردم اســـت خارج کنیم و در کنار آن تورم را کاهش دهیم.

در ادامه وی از برنامه‌هایی که برای هفته دولت در اســـتان در نظر گرفته شده است، سخن گفت و اظهار کرد: در بخش صنعت و معدن پروژه‌هایی با ارزش ۳/۴۰۰ میلیارد تومان و در بخش گردشـــگری ۵۰۰ تا ۸۰۰ میلیارد تومان آماده کلنگ‌زنی است که تمام ایـــن پروژه‌ها به بخـــش خصوصی مربوط می‌شود.

اســـتاندار همدان همچنین بر حمایت از کارآفرین تأکید کرد و افزود: ســـرمایه‌گذار زمانی وارد عمل می‌شـــود که بداند دولت از او حمایـــت می‌کند و از امنیت لازم برای سرمایه‌گذاری برخوردار است.

نیکبخت در ادامه سخنانش از برگزاری نشست رؤسای کانون‌های کارآفرینی کشور در همدان استقبال کرد و گفت: در این زمینه هر کمـــک و همراهی لازم باشـــد را انجام خواهم داد.

اقلامـــی، مدیـــرکل تعـــاون، کار و رفاه اجتماعی اســـتان همدان نیز در این نشست از کانون کارآفرینان اســـتان همدان به عنوان یکی از کانون‌های فعال کشـــور نام برد و گفت: با توجه به اینکه مشکل مدیریت و برنامه‌ریزی برای طرح‌های سرمایه‌گذاری وجـــود دارد برای تشـــکیل چهـــار مرکز مشـــاوره بخـــش خصوصـــی در اســـتان اقدام شـــده اســـت که این مراکز می‌توانند در طرح‌هـــای صنعتـــی و تولیدی اســـتان، کارآفرینان و ســـرمایه‌گذاران را به صورت کارشناسی راهنمایی کنند.

در ادامه دبیر منتخب شورای کانون‌های کارآفرینی کشـــور، بر تشکیل یک اتاق فکر برای کانـــون کارآفرینان تأکید کرد و گفت: کارآفرین شخصی است که با رویکردهای خلاقانه و نوآورانه و با بهره‌گیری بهینه منابع به تولید ارزش بیش از قبل می‌پردازد.

هـــادی هزارخانی افزود: همـــدان تنها استانی است که در آن همدلی و هم‌راستایی بین دولت و بخش خصوصی بســـیار قابل تقدیر است و می‌تواند الگوی سایر استان‌ها باشد.

وی با اشـــاره به ارتقای استان‌ها از نظر علمی از مشکل بیکاری جوانان سخن گفت و از کارآفرین به عنوان عامل ایجاد اشتغال در جامعه نام برد.

هزارخانـــی بـــه اهمیـــت کانون‌هـــای کارآفرینی اشـــاره کرد و گفت: کانون‌ها به عنوان اتاق‌های فکر کارآفرینی هر اســـتان می‌توانند نقش ســـازنده‌ای در توســـعه هر استان داشته باشـــند و امیدواریم با همدلی کم‌نظیری که بین بخش خصوص و مقامات دولتی در استان همدان وجود دارد، اهداف مدنظر کانون محقق شود.

وی اضافه کرد: اهمیت تشکیل سازمان کارآفرینی در کشـــور از اولویت‌های دولت تدبیر و امیـــد اســـت و کارآفرینی یکی از مهمترین مقوله‌هایی است که نه تنها دولت بلکه تمامی کلیت نظام آن را دنبال می‌کند تا ما از این حالت سنتی روش‌های کسب‌وکار خارج شـــویم و از روش‌هـــای نوآورانه و علمی ســـطح دنیا الگو بگیریـــم و آن را به نوعی بومی‌سازی و در کشور پیاده کنیم.

دبیـــر منتخـــب شـــورای کانون‌هـــای کارآفرینی کشور، همچنین برگزاری نشست رؤســـای کانون‌های کارآفرینی کشور را در همدان مفید ارزیابی کرد.

رئیس کانون کارآفرینان استان همدان هم در این نشســـت به ارائه گزارشی از اهداف و برنامه‌های کانون و اقدامات انجام شـــده پرداخت.

نصرت‌ا... طاقتی‌احسن، کانون کارآفرینان را مجموعه‌ای متشـــکل از کارآفرینان برتر، اســـاتید دانشـــگاه، مبتکـــران و مخترعان، پژوهشـــگران فعال در حـــوزه کارآفرینی، ســـازمان‌های مردم‌نهـــاد فعـــال در زمینه کارآفرینی و مســـئولان دولتی و کارشناسان دستگاه‌های اجرایی استان معرفی کرد که از سال ۱۳۹۰ مجوز رسمی فعالیت خود را در استان همدان دریافت کرده است.

وی ادامـــه داد: ایـــن کانون با تشـــکیل کارگروه‌هایی تـــلاش می‌کند به عنوان اتاق فکر حـــوزه کارآفرینی و بـــه منظور تحقق بخشیدن به ایجاد نظام یکپارچه کارآفرینی در راســـتای تولید علم و محصولات نوین، فرهنگ‌ســـازی و در نهایت اجرایی نمودن حمایـــت از کارآفرینـــان و ســـایر خالقان کســـب‌وکارهای مبتنی بر شـــیوه‌های نوین در تولید محصول و خدمات در اســـتان گام بردارد.

طاقتی‌احســـن اظهار کرد: استان همدان در حـــوزه کارآفرینی نســـبت بـــه میانگین کشـــوری از جایگاه متوســـطی برخوردار اســـت، افزون بر هـــزار کارآفرین در این استان برای شرکت در جشنواره‌ها ثبت‌نام کردند، همچنین از ســـال ۸۵ تا کنون، ۹۵ کارآفرین برتر اســـتان در جشـــنواره‌های سالیانه حضور داشتند که از این تعداد ۷۱ نفر مرد و ۲۴ نفر زن بوده‌اند.

گفتنـــی اســـت، در پایان این نشســـت مصوب شد که همایش رؤسای کانون‌های کارآفرینی کشـــور مهرماه یا آبان‌ماه ســـال جاری در همدان برگزار شود.

مدیرکل حج و زیارت همدان در جمع خبرنگاران

هزار و ۶۲۹ نفر به حج تمتع اعزام می‌شوند

مدیرکل حج و زیارت استان همدان از اعـــزام یک هزار و ۶۲۹ نفر زائر و عوامل اجرایی به حج تمتع در سال جاری خبر داد.

محسن ســـاغرچی روز سوم شهریورماه سال جاری در جمع خبرنگاران، گفت: یک هزار و ۶۲۹ نفر زائر و عوامل اجرایی امسال به حج تمتع اعزام می‌شوند که از این تعداد یک هـــزار و ۵۶۵ نفر زائر بوده و مابقی نیز عوامل اجرایی هســـتند که برای انجام امور رفاهی و خدماتی زائران را همراهی می‌کنند.

وی اضافه کـــرد: از مجموع زائران حج تمتع در ســـال جاری ۷۴۱ نفر زائر خانم و ۸۲۴ نفر زائر آقا هســـتند که امســـال تعداد خانم‌ها با کاهش مواجه شده است.

ســـاغرچی افزود: در سال جاری ۶۰ نفر پزشک زن از کشور به همراه زائران به حج تمتع اعزام می‌شوند، در حالی که سال‌های گذشته اینگونه نبوده است. وی تصریح کرد: با توجه به حجـــم زیاد متقاضیان برای حج تمتع تا اولویت آخر بهمن‌ماه ســـال ۸۴ در سال جاری به حج تمتع اعزام می‌شوند.

ســـاغرچی خاطرنشـــان کرد: امسال سه ماه زودتر برنامه‌ریزی‌های لازم و ثبت‌نام از زائران حج تمتع انجام شد که این امر در نظم بخشی به برنامه‌ریزی‌ها کمک کرد.

مدیـــرکل حج و زیارت همـــدان تأکید کرد: همچنین هفت نفر به دلیل عدم استطاعت جسمانی از رفتن به حج تمتع بازماندند که در طی این مدت دو نفر از آنها مورد آزمایش‌های لازم قرار گرفتند. بنابراین در مجموع پنج نفر از رفتن به حج تمتع بازماندند.

وی با بیان اینکه پروازهای حج امســـال از همـــدان انجام می‌شـــود، افـــزود: حج و زیارت از دیدگاه عربستان سعودی از لحاظ خدمات‌رســـانی در رتبه نخست قرار دارد و ایـــن به برکت خون شـــهدا، امام راحل و توصیه‌های مقام معظم رهبری است.

ســـاغرچی بیان کـــرد: بـــرای رفاه حال زائـــران، هتل‌ها از یک ســـال قبـــل رزرو می‌شوند و ایران نســـبت به سایر کشورها یک‌ســـوم هزینه‌ها را پرداخت می‌کند و در این زمینه صرفه‌جویـــی مثبت را انجام داده است.

مدیرکل ســـازمان حج و زیارت با بیان اینکه ثبت‌نام حجاج ســـه ماه زودتر از سال قبل انجام شد، اضافه کرد: تقسیط ودیعه حج در سال ۹۳ نیز در سه ماه قسط انجام شد.

ســـاغرچی در ادامه گفت: همچنین ۳۵ هتل در مکـــه و ۱۰۰ هتل در عراق به دلیل بی‌کیفیت بودن از گردونه خارج شده‌اند.

وی گفـــت: هزینه ســـفرهای حج تمتع و عمره نســـبت به ســـال‌های گذشته تغییر چندانی نداشـــته اســـت، اما در سال جاری تمامی سفرهای تمتع به صورت مستقیم از همدان انجام می‌شود.

وی یادآور شـــد: در ســـفر عمره ســـال جـــاری تا اولویـــت ۳۵۰ می‌توانند اقدام به ثبت‌نـــام کنند اما در صـــورت عدم تکمیل ظرفیت احتمال اعلام ظرفیت‌های بعدی نیز وجود دارد.

ساغرچی به عدم اســـتقبال عمره‌گزاران در برخی فصول سال اشـــاره کرد و گفت: در برخی فصول میزان استقبال عمره‌گزاران کاهش می‌یابد که در ایـــن ایام افراد دارای سهمیه می‌توانند از سهمیه خود استفاده کنند.

وی به داشـــتن فیش حج تمتع در برخی خانواده‌ها اشـــاره کرد و گفت: در صورتی که برخی افراد توانایـــی رفتن به حج تمتع را نداشته باشند می‌توانند فیش‌ها را به افراد توانمند درجه یک اقوام بســـپارند. همچنین می‌توانند فیش حج تمتع را به سه فیش عمره تبدیل کنند.

ساغرچی افزود: در سال ۹۳- ۹۲ زائران شـــامل ۱۰ هزار و ۳۳۳ نفـــر در قالب ۸۴ کاروان پرواز مستقیم از همدان به سرزمین وحی را داشتند.

مدیرکل ســـازمان حج و زیارت استان همدان بیان کـــرد: اطلاعات عمره ۹۴- ۹۳ به اطلاع مردم و رسانه‌ها خواهد رسید و از ۱۵ ماه صفر نیز اعزام عمره انجام می‌شود.

وی با اشـــاره به اینکه برای عمره ســـال جـــاری ثبت‌نـــام از طریق اینترنتـــی انجام می‌شـــود، اضافه کـــرد: کار خوبی صورت گرفته و زئـــران می‌توانند پـــس از ثبت‌نام اینترنی به کاروان‌ها مراجعه کنند.

ساغرچی با اشاره به اینکه به لحاظ امنیتی سفر به ســـوریه انجام نمی‌شود، عنوان کرد: ســـفر به کربلا نیز از طریق هوایی صورت می‌گیرد.

وی در پایان توصیه‌هایـــی به زائران و بدرقه کنندگان آنها کـــرد و گفت: با توجه به اجرای طرح توســـعه مسجدالحرام میزان پیاده‌روی زائران نسبت به سال‌های گذشته افزایش یافته، بنابراین زائران بهتر اســـت از هم اکنون آغـــاز به پیاده‌روی روزانه کنند تا شرایط برایشان آسان شود.

مدیرکل ســـازمان حج و زیارت استان همدان گفت: بـــرای اعزام زائـــران تزریق واکســـن مننژیت نیز انجام می‌شـــود و باید کارت خود را همراه داشته باشند.

وی در ادامه با اشاره به پروازها از طریق فرودگاه همدان اظهار کرد: امســـال ســـالن انتظار مســـافران گســـترش و به چهار هزار دســـتگاه پارکینگ افزایش می‌یابد. اما برای جلوگیری از بی‌نظمی بهتر است خانواده‌ها و اقـــوام تا در منزل، زائران را همراهی کنند تـــا از ایجاد ازدحـــام در فـــرودگاه همدان خودداری کنند.

وی همچنین وعده داد ســـهمیه‌ای برای اصحاب رسانه در حج عمره در نظر خواهیم گرفت تا بتوانند از شرایط سفر عمره بهره‌مند شوند.

shenide@hamedanpayam.com

شنیده‌ها

۱. یک سایت وابســـته به رئیس‌جمهور سابق، فعالیت‌های استانی خود را آغاز کرده اســـت. شـــنیده شده ســـایت اطلاع‌رسانی بهار در اقدامی به فراخوان در استان‌ها برای راه‌اندازی دفاتر استان اقدام کرده است. گفته می‌شود فعالیت استانی این سایت برای تحرکات انتخاباتی اطرافیان محمود احمدی‌نژاد برای انتخابات مجلس ارزیابی می‌شود. گفتنی است، سایت دانشگاه ایرانیان زمزمه‌های حضور احمدی‌نژاد در انتخابات مجلس را تکذیب کرده است.

۲. نمایشـــگاه کتاب همدان با اســـتقبال والدین همراه بوده است. گفته می‌شود والدین کودکان با استقبال از کتاب‌های ارائه شده در این نمایشگاه از مفید بودن کتاب‌های ارائه شده در غرفه‌ها گفته‌اند. گویا محدودیت مکان نمایشـــگاه و برگزاری همزمان آن با چند نمایشگاه دیگر مورد انتقاد واقع شده است.

۳. بســـیاری از تســـهیلات بانک‌ها به پرسنل شـــرکت‌های تابعه پرداخت می‌شود. گفته می‌شود آماری نشان داده که برخی بانک‌های دولتی و اغلـــب بانک‌های خصوصی و غیردولتـــی بخش بزرگی از تســـهیلات خود را به شـــرکت‌ها و افراد وابســـته به خود اختصاص داده‌اند. گویا این اقدام با واکنش منفی بانک مرکزی روبه‌رو شده است.

کوتاه از استان

رئیس مؤسسه مرکز آموزش علمی کاربردی جهاد کشاورزی:

کاهش تدریجی دانشجو نگران‌کننده است

همدان‌پیام: با کاهش تدریجی دانشجویان رشته‌های کشاورزی در مراکز علمی کاربردی روبه‌رو هستیم.

رئیس مؤســـسه مرکز آموزش علمی کاربردی جهاد کشـــاورزی در حاشـــیه بازدید از مرکز علمی کاربردی جهاد کشاورزی همدان گفت: ۲۲ هزار دانشـــجو در مراکز علمی کاربردی در حال تحصیل هستند.

به گزارش تســـنیم، سید جلال‌الدین بسطام با ابراز نگرانی از اینکه تعداد دانشجویان ورودی به مراکز علمی کاربردی کشاورزی در حال کاهش اســـت، گفت: در جذب دانشجو دچار مشکل شده‌ایم که البته این امر برای تمامی مراکز علمی کاربردی وجود دارد.

وی با بیان اینکه در دو سال آینده وضعیت جذب دانشجو دشوارتر می‌شـــود، گفت: باید از هم‌اکنون با ارائه برنامه‌های مناســـب به فکر جذب دانشـــجو برای مراکز علمی کاربردی باشیم تا با بحران روبه‌رو نشویم.

رئیس مؤســـســـه مرکز آموزش علمی کاربردی جهاد کشـــاورزی کشـــور با بیان اینکه اقبال از سوی کشاورزان برای تحصیل در مراکز علمی کاربردی وجود دارد، تصریح کرد: متأســـفانه با روند کاهنده‌ای در ورود دانشجویان به مراکز علمی کاربردی جهاد کشاورزی روبه‌رو هستیم.

وی با اشـــاره به اینکه رشـــته‌های کشـــاورزی در مراکز علمی کاربـــردی بـــرای نیازهای خاص کشـــاورزان اســـت، اظهار کرد: متأسفانه شـــاهد کاهش تدریجی دانشجو در مراکز علمی کاربردی هستیم.

بســـطام با بیان اینکه در حال حاضر پذیرش در دانشـــگاه‌ها باید از طریـــق اعلام نیاز وزارت جهاد کشـــاورزی صورت پذیرد، گفت: هم‌اکنون درخواست حذف چند رشته کشاورزی از دانشگاه‌ها شده که هنوز عملیاتی نشده است.

وی با بیان اینکه انگیزش و جاذبه‌ها برای جذب دانشجو در مراکز علمی کاربردی نسبت به مراکز دولتی کمتر است، گفت: مراکز علمی کاربردی در زمینه جذب دانشـــجو در مقایسه با مراکز آموزش عالی دولتی در رقابت ناموزونی قرار دارند.

دیپلماسی دولت، حقانیت ایران را اثبات کرد

همدان‌پیام: دیپلماســـی مقتدرانه دولت یازدهم، حقانیت ایران در استفاده صلح‌آمیز از انرژی هسته‌ای را در جهان اثبات کرد.

فرماندار تویســـرکان در گفت‌وگو با ایرنا گفت: سیاست خارجی دولت تدبیر و امید با هدف اثبات حقانیت ایران با به کارگیری یک تیم قوی مذاکره‌کننده پیگیری شد و بسیاری از بدبینی‌ها نسبت به ایران در عرصه بین‌المللی را از بین برد.

سید مهرداد موسوی بیان کرد: اکنون ایران اسلامی به برکت تدابیر حکیمانه رهبر معظم انقلاب، کشـــوری مقتدر و با عظمت و در عین حال امن و با ثبات در خاورمیانه محسوب می‌شود.

وی با اشاره به موفقیت تیم اقتصادی دولت در عرصه کنترل تورم گفت: در ابتدای فعالیت دولت یازدهم، رشـــد اقتصادی کشور ۸/۶- بود؛ در حالی که در حال حاضر به حدود ۲- رسیده است.

موســـوی ادامه داد: دولـــت تدبیر و امید تلاش می‌کند تا رشـــد اقتصادی کشور از حالت منفی به صفر برسد و سپس روند صعودی و مثبت خود را در پیش بگیرد.

فرماندار تویسرکان اظهار کرد: سیاست‌های اجرایی در زمینه بیمه سلامت و حوزه بهداشت و درمان از دیگر موفقیت‌های دولت در یک سال اخیر به شمار می‌رود.

وی ایجاد فرصت‌های متنوع شـــغلی و توسعه تولیدات داخلی را از مهمترین سیاســـت‌های دولت یازدهم برشمرد و خاطرنشان کرد: بسیاری از مشکلات سیاسی، اقتصادی و اجتماعی به دنبال رشد کشور در این دو حوزه حل می‌شوند.

موســـوی یادآور شـــد: اهتمام ویژه دولت به رونق چرخه صنعتی کشور افق روشنی را برای آینده این بخش ترسیم می‌کند.

پیام تاریخ، تمدن و فرهنگ مادستان
The Message Of Madestan's History & Civilization & Culture
روزنامه همدان پیام
۳
سه‌شنبه ● ۴ شهریورماه ۱۳۹۳ ● شماره ۲۱۴۹
خبر
khabar@hamedanpayam.com

یادداشت

سالن بزرگ استاندارد؛ نیاز فرهنگ

◂ رضا ولیان تابش

۱. زمانی که مسئولان اصفهانی یک نهاد سینمایی به دنبال بهانه برای انتقال جشنواره فیلم از همدان بودند، نبود سالن هزار و ۵۰۰ نفره در همدان را بهانه‌ای کردند تا با استفاده از آن این جشنواره را به اصفهان ببرند.
البته در آن زمان استاندار وقت، وعده ساخت سالن هزار و ۵۰۰ نفره در همدان را داد. اما این وعده عملیاتی نشد و در نهایت همدان به سالن هزار و ۵۰۰ نفره نرسید اما اصفهانی به جشنواره‌ای که قدر آن را نداسته و از دست داده بودند، پس از ارزش‌آفرینی برای آن توسط همدان، رسیدند.
۲. در ماه‌های گذشته مجوز برگزاری کنسرت به چند خواننده بزرگ کشور در همدان داده نشد است و دلیل آن نبود سالن بزرگ یا همان سالن هزار و ۵۰۰ نفره عنوان شد.
در روز همدان هم قرار بود شهرام ناظری، شوالیه آواز ایران در همدان هنرنمایی کند اما این مراسم هم به دلیل نبود سالن بزرگ استاندارد و دارای امکانات لازم مانند پارکینگ در همدان لغو شد.
۳. در دوره‌های گذشته قرار شده بود شهرک سینمایی در همدان راه‌اندازی شود تا همدان که قصد داشت به عنوان یک شهر سینمایی و جشنواره‌ای مطرح شود، با استفاده از امکانات این شهرک در فیلم‌سازی نیز حرفی برای گفتن داشته باشد.
زمین مورد نیاز برای ساخت این شهرک مشخص شده بود اما انتقال جشنواره فیلم کودک از همدان، احداث آن را با ابهام مواجه کرد و از اولویت پروژه‌های فرهنگی استان خارج شد.
٤. عملیات اجرایی برخی پروژه‌های ماندگار نیمه تمام در استان از سال‌ها قبل آغاز شده اما هنوز به بهره‌برداری نرسیده و در حال تبدیل به آثار باستانی است.
شاید معروفترین این پروژه‌ها، ساختمان نیمه تمام معروف به هتل شهرداری در کنار پارک مردم باشد که تغییر کاربری و ورود بخش خصوصی به پروژه هم به دلیل موانع گوناگون ایجاد شده در سر راه آن، گره‌ای از مشکلات آن نگشود و بهره‌برداری از آن را تسهیل نکرد.
تدبیر دولتمردان استان برای در اولویت قرار دادن پروژه‌های نیمه تمام، امیدها را به کم شدن پروژه‌های نیمه تمام بسیار کرده است.
در این زمینه خبرهای خوبی که از تکمیل پتروشیمی همدان و افتتاح آن در زمانی نزدیک منتشر می‌شود، دلیلی بر موفقیت تدبیر دولتمردان استان است.
۵. در سال فرهنگ، توجه ویژه‌ای به فرهنگ استان شده است، تدوین منشور فرهنگی ابرای نخستین‌بار در کشور که به تأیید شورای فرهنگ عمومی استان هم رسیده است، حکایت از عزم جدی دولتمردان در لبیک به فرمان رهبر انقلاب در حوزه فرهنگ دارد.
با این حال مردم نیازمند شادی و نشاط هستند و آرامشی که دولت ایجاد می‌کند در شرایطی مفید خواهد بود که مردم بتوانند در این آرامش زندگی شاد و پرنشاطی را داشته باشند.
بخش مهمی از شادی و نشاط در زندگی ایرانی‌ها منشأ فرهنگی دارد که باید ابزار لازم برای ایجاد آن فراهم شود، شادی حق مردم است و مردم مسلمان استان حق بیشتری دارند که به دلیل تسلیم رضای خداوند بودن، شاد باشند.
بنا به این دلایل و برای تسریع در توسعه استان و گرفتن بهانه از رقبا، بهتر است در سال فرهنگ تدبیری اندیشیده شود که دیگر نبود سالن استاندارد بزرگ مانعی برای اجرای برنامه‌های فرهنگی سطح بالا در استان نباشد و این برنامه‌ها بتوانند تأثیر خود را در جامعه مسلمان همدان در ارتقای شاخص نشاط و شادابی نشان دهند.

اشتغال برای دو هزار همدانی

ایجاد فرصت کار و شغل مناسب برای دو هزار نفر ارمغان افتتاح ٦٠٢ طرح صنعتی و اقتصادی در هفته دولت برای استان همدان است.
سرپرست معاونت برنامه‌ریزی استانداری همدان در گفت‌وگو با ایرنا، گفت: اعتبار در نظر گرفته شده برای افتتاح این ٦٠٢ طرح، چهار هزار و ۳۵۷ میلیارد و ۹۰۰ میلیون ریال است و میزان اشتغالزایی این طرح‌ها به صورت مستقیم برای دو هزار نفر و میزان اشتغالزایی آن به صورت غیرمستقیم سه برابر این تعداد برآورد شده است.
خسرو سامری اظهار کرد: این طرح‌ها توسط ۲۱ دستگاه اجرایی در ۹ شهرستان استان در هفته دولت آماده بهره‌داری شده است. همچنین طرح‌های قابل افتتاح در بخش‌های کشاورزی در این هفته تا میزان زیادی می‌تواند ظرفیت تولیدات محصولات کشاورزی را افزایش دهد.
وی ادامه داد: طرح‌های قابل افتتاح توسط شهرداری یکی از بزرگترین و تأثیرگذارترین طرح‌های شهری برای رفاه حال شهروندان بوده و افتتاح کارخانه فلوسیلیس در جوکار ملایر به عنوان یکی از سه کارخانه بزرگ کشوری در زمینه تولید مواد اولیه فولاد با اشتغالزایی برای ۱۵۰ نفر نیز یکی از مهمترین طرح‌های صنعتی و اقتصادی قابل افتتاح در این هفته است. سامری عنوان کرد: دو کارخانه بزرگ در شهرستان‌های ملایر و رزن نیز توسط بخش نیمه خصوصی و خصوصی در این هفته بهره‌برداری می‌شود. همچنین ٤١ طرح بزرگ در بخش صنعتی و اقتصادی با جذب سرمایه‌گذار از بخش خصوصی آماده کلنگ‌زنی است.

تقدیر استاندار از سروان هیکلی

| قیاسی: کیفیت خدمات در مدیریت نیروی انسانی مهم است
| هیکلی: می‌خواهم انرژی مثبت به مردم هدیه کنم

» مصطفی شیرمحمدی

در هفته دولت خادمان نمونه و مردمی که اخلاق و رفتار آنها زبانزد همگان است تکریم می‌کنیم تا برای بدنه دولتی فرهنگ‌سازی شود.
استاندار همدان همراه معاون توسعه مدیریت و منابع انسانی با حضور در چهارراه سعیدیه از سروان محمدرضا هیکلی تقدیر کرد.
محمدناصر نیکبخت در هفته دولت این کار را در محل خدمت این پلیس وظیفه‌شناس انجام داد تا در همان عرصه از خوش‌اخلاقی و وظیفه‌شناسی یک خادم تقدیر کرده باشد و در راستای فرهنگ‌سازی قدمی برداشته باشد.
معاون توسعه مدیریت و منابع انسانی استانداری هم در این‌باره به خبرنگار همدان‌پیام گفت: تقدیر از این پلیس وظیفه‌شناس توسط استاندار همدان حامل پیام است، پیامی که در بطن آن ارزش‌گذاری به نیروی انسانی فعال و باانگیزه نهفته است.
رضا قیاسی با بیان اینکه منابع انسانی سرمایه زوال‌ناپذیر جامعه است، گفت: امروز دنیا بر دستان منابع انسانی می‌چرخد و همه تحولات ناشی از ابعاد مدیریتی و خدماتی انسان‌های پای کار است و اورانیوم و نفت و طلا نمی‌تواند تحول‌آفرین باشد.
قیاسی خاطرنشان کرد: در استان همدان بنای تقویت ارگان اداری و ارتقای کیفیت خدمت را داریم تا نتیجه آن رضایت عمومی و تحول در ساختار ادرای باشد.
وی افزود: کاری که امروز استاندار همدان با حضور در محل خدمت سروان هیکلی و اهدای هدیه ویژه انجام داد به مثابه تکریم از نیروی انسانی فعال و خوش‌اخلاق در کالبد اداری و اجرایی استان است و به این ترتیب اهتمام ویژه استاندار در توجه به منابع انسانی را شاهد و ناظر هستیم.
محمدرضا هیکلی نیز گفت: وقتی می‌بینم کوچک و بزرگ زحمت و وظیفه‌ای که انجام می‌دهم را تکریم می‌کنند رضایت قلبی پیدا می‌کنم که این از همه چیز با ارزش‌تر است.
این پلیس راهنمایی و رانندگی همچنین به لزوم ترویج اخلاق در همه ادارات اشاره کرد و افزود: همین کاری که استاندار امروز انجام داد و بنده را مورد تفقد و لطف خود قرار داد موجب انگیزه بیشتر من و همکارانم می‌شود، کما اینکه در دیگر نهادها هم این انگیزه به وجود می‌آید.
هیکلی در ادامه گفت: از طرفی وظیفه‌ام به من حکم می‌کند که اینطور رفتار کنم و از طرفی انگیزه‌ای که مردم تزریق می‌کنند سبب بالا رفتن روحیه‌ام می‌شود؛ برای من فرقی ندارد که چه کسی مخاطبم باشد، بزرگ و کوچک، خودروهای لوکس یا مدل پایین به همه احترام می‌گذارم و وقتی دست‌هایم را تکان می‌دهم، می‌خواهم به مردم هنگام انجام وظیفه انرژی مثبت دهم تا شاید نقشی در نشاط اجتماعی ایفا کرده باشم.
سروان محمدرضا هیکلی در پایان اظهار امیدواری کرد مردم همیشه سعی کنند با مهربانی به وظایف خود عمل و در عین حال قوانین را رعایت کنند تا زندگی مدنی شیرین‌تر شود.

خبر

معاون فرهنگی کمیته امداد کشور در همدان خبر داد

جهاد کمیته امداد برای ازدواج جوانان

امسال کمیته امداد یک کار جهادی برای ازدواج جوانان کشور خواهد داشت.
معاون فرهنگی کمیته امداد امام خمینی(ره) کشور در جمع خبرنگاران همدان با بیان این مطلب گفت: شبکه تسهیل‌گران ازدواج برای جوانان راه‌اندازی شده تا این امر خیر به سهولت و بدون دغدغه انجام شود.
میرشکار از به کارگیری ٤٠٠ مشاور و دو هزار مددکار در این زمینه خبر داد و گفت: بسته‌های حمایتی ازدواج هم برای زوجین خواهیم داشت تا فرهنگ ازدواج آسان به درستی شکل گیرد.
وی در قسمت دیگری از سخنانش با اشاره به نزدیکی دهه کرامت گفت: در کشور کسانی هستند به دلیل محرومیت حتی یکبار هم به مشهد مقدس مشرف نشده‌اند و آرزوی آنها زیارت این امام بزرگوار است؛ لذا در دهه کرامت با کمک خیّران برنامه اعزام ۱۵ هزار نفر را به مشهد مقدس داریم. وی با بیان اینکه به ازای هر نفر ۳۰۰ هزار تومان هزینه می‌شود، افزود: خیران برای اقدام به این کار پسندیده می‌توانند در دفاتر کمیته امداد ثبت‌نام و فرد یا افراد را راهی مشهد کنند.
میرشکار در ادامه گفت: سال ۹۱ در تعهدی دولت متقبل شد شهریه دانشجویان پیام‌نور تحت حمایت را مستقیم به حساب دانشگاه‌ها بریزد اما گویا این کار صورت نگرفته و هم‌اینک پس از دو سال دانشگاه‌ها سایت این دانشجویان را بسته‌اند که با پیگیری‌های انجام شده این نوید را می‌دهیم که شهریه دانشجویان تا پایان مهرماه به حساب دانشگاه واریز شود و دیگر دغدغه‌ای نباشد.
مدیرکل کمیته امداد امام خمینی(ره) استان نیز از وجود ٤٥ هزار و ٨٢٠ خانوار تحت پوشش خبر داد و گفت: این افراد شامل ٨٨ هزار و ۹۱۰ نفر هستند که اعتبار کمک معیشت آنها از شهریور سال ۹۲ تا شهریورماه ۹۳ حدود ۲٤۹ میلیارد و ۳۹۰ میلیون و ٦٦٠ هزار ریال بوده است. علیرضا ابراهیمی افزود: در زمینه جهیزیه ۱۹۲ مورد با ۲۸ میلیارد و ٦٠ میلیون و ۳٦٥ هزار ریال اعتبار تأمین شده و درخصوص امور بهداشتی نیز ٢٤ هزار و ۱۱۱ نفر بیمه شده‌اند که اعتبار هزینه شده برای این موضوع ٤۳ میلیارد و ۱٥٥ میلیون ریال بوده است.
وی گفت: از هفته دولت سال ۹۲ تا امسال شش هزار و ٦٦٩ نفر از ایتام مورد حمایت حامیان قرار گرفته و مبلغ ٦۳ میلیارد و ٤۱۱ میلیون ریال به آنان کمک شده است.

پیام تاریخ، تمدن و فرهنگ مادستان
The Message Of Madestan's History & Civilization & Culture
روزنامه همدان پیام
۴
سه‌شنبه ● ۴ شهریورماه ۱۳۹۳ ● شماره ۲۱۴۹
ایران و جهان
siasat@hamedanpayam.com

دولت

تکذیب ریاست بر صداوسیما

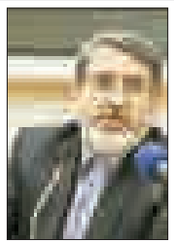

به گزارش تسنیم: وزیر کشور در پاسخ به سؤالی مبنی بر انتخاب وی برای سمت ریاست سازمان صداوسیما گفت: این موضوع شایعه است.

در روزهای اخیر زمزمه‌هایی مبنی بر احتمال انتخاب وزیرکشور به عنوان رئیس صداوسیما شنیده شده است.

عبدالرضا رحمانی‌فضلی در جمع خبرنگاران با اشاره به موضوع انتخاب معاون سیاسی وزارت کشور اظهار کرد: برای این سمت ۲ تا ۳ نفر به عنوان گزینه نهایی شده و در حال بررسی است.

وی همچنین قول مساعد برای تصویب اعتبارات برای خبرنگاران داد.

انتخابات

احمدی نژاد نمی‌آید

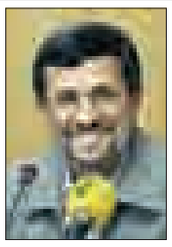

به نوشته فرارو: روابط عمومی دانشگاه بین‌المللی ایرانیان با صدور اطلاعیه‌ای فعالیت احمدی‌نژاد برای انتخابات آینده مجلس را تکذیب کرد.

در این اطلاعیه خبر منتشره در برخی جراید و رسانه‌ها در خصوص فعالیت احمدی‌نژاد برای انتخابات آینده مجلس را از اساس تکذیب کرده و آن را عاری از حقیقت عنوان کرده است.

پیش از این حریف و حدیث‌هایی مبنی بر حضور احمدی‌نژاد در انتخابات مجلس شنیده شده بود که البته گویا رئیس‌جمهور سابق در جلسه‌ای خصوصی حضور خود در مجلس را بی‌ثمر خوانده است و گفته که اگر قرار بر آمدن باشد در انتخابات ریاست جمهوری حضور پیدا می‌کند.

بین‌الملل

انحلال دولت فرانسه

به گزارش ایسنا: دفتر رئیس‌جمهور فرانسه در بیانیه‌ای اعلام کرد، نخست‌وزیر این کشور استعفای دولت سوسیالیست خود را روز دوشنبه تقدیم کرد.

دفتر فرانسوا اولاند، رئیس‌جمهور فرانسه در بیانیه‌ای گفت: مانوئل والس، نخست‌وزیر فرانسه استعفای خود را به اولاند تقدیم کرده و دولت جدید امروز با توجه به خط مشی که رئیس‌جمهور برای فرانسه ارائه کرده، تشکیل خواهد شد.

استعفای دولت مانوئل والس یک روز پس از آن صورت گرفت که آرنو مونتبورگ، وزیر اقتصاد چپگرای فرانسه خواستار سیاست‌های جدید اقتصادی شد و درخواست کرد بودجه با وسواس بیشتری تنظیم شود.

خبر

تقدیر رهبر انقلاب اسلامی از بازاریان مجاهد

بیانات رهبر معظم انقلاب اسلامی در دیدار اعضای ستاد کنگره ملی ده هزار شهید اصناف و بازار کشور که در ۲۶ خردادماه امسال برگزار شده بود صبح دیروز در نشستی که به همین منظور در سالن همایش‌های صداوسیما برگزار شد، منتشر گردید.

به گزارش ایسنا، حضرت آیت‌ا... خامنه‌ای در این دیدار ورود اصناف و بازاریان کشور در جریان مبارزات انقلابی را یکی از حوادث مهم تاریخ انقلاب اسلامی برشمردند و خاطرنشان کردند: بازاریان متدین در سراسر کشور از نخستین گروه‌هایی بودند که به ندای امام راحل در طول نهضت لبیک گفتند و فضای کشور را در سال ۱۳۴۱ گرم کردند.

ایشان با اشاره به تلاش‌های ارزنده اصناف در جریان پیروزی انقلاب اسلامی و دفاع مقدس تأکید کردند: برخی از اصناف خود به جبهه‌ها رفتند یا کار خود را به جبهه بردند و یا به جبهه‌ها کمک مالی کردند که لازم است یادبودی همراه با محتواهای خوب و در خور آنها برگزار شود.

رهبر معظم انقلاب اسلامی با بیان اینکه بسیاری از شهدای برجسته اصناف و بازار شناخته شده نیستند، برگزاری این کنگره را اقدامی بجا دانستند و تصریح کردند: برگزاری کنگره شهدای اصناف و بازار یقیناً به احیای نام این آبرومندان نظام اسلامی و انقلاب اسلامی کمک خواهد کرد.

روحانی به مشهد می‌رود

معاون اجرایی رئیس جمهور اعلام کرد: رئیس جمهور و کاروان تدبیر و امید برای هشتمین سفر داخلی به بارگاه ملکوتی حضرت ثامن‌الحجج امام هشتم، علی‌بن‌موسی‌الرضا (ع)مشرف می شوند. به گزارش نامه نیوز، محمد شریعتمداری اظهار کرد: این سفر همزمان با سالروز ولادت باشکوه امام رئوف امام رضا(ع) انجام خواهد شد.

جزئیات تازه از پهپاد ساقط شده

تحقیق از پرنده جاسوسی آغاز شده است

نخستین تصویری که سایت سپاه از پهپاد سرنگون شده منتشر کرده است

یک روز پس از اعلام خبر سرنگونی یک هواپیمای بدون سرنشین (پهپاد) جاسوسی اسرائیل توسط سپاه پاسداران، امیرعلی حاجی‌زاده، فرمانده نیروی هوافضای سپاه گفت که برد عملیاتی این هواپیما نشان می‌دهد که مبدأ پرواز آن اسرائیل نبوده بلکه یکی از کشورهای منطقه بوده است.

وی روز دوشنبه در یک نشست خبری گفت: درباره مبدأ پرواز سرنخ‌هایی به دست آورده‌ایم که در حال بررسی آن هستیم.

به گفته حاجی‌زاده، شناسایی این هواپیمای بدون سرنشین توسط شبکه یکپارچه پدافند کشوری که مسئولیت آن با ارتش است انجام شده و بعد از رهگیری توسط رادارهای منطقه، با موشک زمین به هوای پدافند نیروی هوافضای سپاه سرنگون شده است.

فرمانده نیروی هوافضای سپاه همچنین گفته که پهپاد ساقط شده توسط سپاه از نوع هرمس و ساخت رژیم صهیونیستی بوده است.

حاجی‌زاده در بیان خصوصیات این پهپاد گفته است: این پهپاد در شعاع ۸۰۰ کیلومتری عملیات می‌کند و با یک بار سوخت‌گیری قادر است هزار و ۶۰۰ کیلومتر پرواز کند.

حاجی‌زاده تأکید کرد: با توجه به سوخت زیاد و اصابت موشک به آن، هواپیما آتش گرفته و منهدم شده است.

به گفته وی، قطعاتی از این پهپاد به صورت سالم به دست آمده است که در حال تجزیه و تحلیل است.

حاجی‌زاده همچنین گفت: این پهپاد دو دوربین دارد و قادر است با کیفیت بالا تصاویر را تهیه کند او گفته دو دوربین این پهپاد جلونگر و پهلونگر بوده است و به دلیل اینکه با هدف جاسوسی طراحی شده، امواج رادار را جذب می‌کند و قابل رهگیری نیست.

فرمانده نیروی هوافضای سپاه تأکید کرد: در خصوص این نوع هواپیما اطلاعات قبلی وجود نداشت و تنها یک نمونه آن در سوریه ساقط شده بود اما این از نوع پیشرفته‌تری بود.

فرمانده نیروی هوافضای سپاه همچنین گفته که در واکنش به این اقدام تسلیح کرانه باختری را تسریع خواهیم کرد و حق هرگونه پاسخی را برای خود قائل هستیم.

اظهارات فرمانده هوافضای سپاه یک روز پس از آن است که سپاه پاسداران در اطلاعیه‌ای اعلام کرد یک هواپیمای بدون سرنشین رادارگریز اسرائیلی را که قصد نفوذ به «حریم منطقه هسته‌ای نطنز» را داشته، سرنگون کرده است.

پهپاد هرمس کاملاً جاسوسی است

یک رسانه خارجی در مورد این پهپاد نوشته است: پهپادهای هرمس ساخت شرکت «البیت سیستمز» است که دفتر مرکزی آن در اسرائیل واقع شده است.

فرمانده نیروی هوافضای سپاه گفته است که پهپاد سرنگون شده ساخت اسرائیل و از نوع «هرمس» بوده که قادر است تا شعاع ۸۰۰ کیلومتری عملیات انجام دهد.

وی گفت: با توجه به سوخت زیاد این پهپاد و اصابت موشک به آن این پهپاد آتش گرفته و منهدم شده است و قطعاتی نیز از این پهپاد به صورت سالم به دست آمده که در حال تجزیه و تحلیل آن هستیم.

پهپادهای هرمس نوعی از هواپیماهای بدون سرنشین است که در چند مدل با مشخصات فنی متفاوت و با هدف انجام عملیات شناسایی و جاسوسی طراحی شده است.

سازنده این پهپادها شرکت «البیت سیستمز» (Elbit Systems)، یک شرکت ساخت تجهیزات نظامی و تجسسی الکترونیک است که دفتر مرکزی آن در شهر حیفا در اسرائیل واقع است.

کشورهای آذربایجان، برزیل، گرجستان و بریتانیا از جمله مشتریان تجهیزات ساخت این شرکت هستند.

آیت‌ا... خاتمی:

ولایت چراغ راه ماست

سالن همایش‌های دانشکده معماری دانشگاه بوعلی سینا دیروز میزبان خطیب جمعه موقت تهران بود تا پاسخگوی دانشجویان عضو بسیج دانشجویی این دانشگاه باشد.

در این نشست آیت‌ا... سید احمد خاتمی که دو سه روزی می‌شود میهمان استان شده در سخنانی به مقایسه روشنفکر قرآنی با روشنفکر غربی پرداخت و گفت: بین این دو نوع طرز تفکر تفاوت‌های بسیاری وجود دارد که از آن جمله می‌توان به بندگی خدا، نحوه منش اعتقادی و عملی، پرسشگری و تبعیت، جهت‌گیری نسبت به اسلام، وارستگی، ولایت‌پذیری و انصاف اشاره کرد.

وی اضافه کرد: برخی افراد با تکیه بر روش روشنفکری غرب‌گرایانه شروع به نقدهای تند بر ضد دولت‌های قبل کردند و حتی در مصاحبه‌های خود گفتند هشت سال است که کشور ویران شده از ما می‌خواهید یک شبه آبادش کنیم؟، این روش صحیح نیست.

آیت‌ا... خاتمی خاطرنشان کرد: پس از انقلاب تمام دولت‌ها نقاط قوت و ضعفی داشتند همان طور که دولت یازدهم نقاط قوت و ضعفی دارد.

وی ادامه داد: از نقاط قوت دولت یازدهم بیمه سلامت است که کاری واقعاً ستودنی است و از نقدهای وارده به دولت همان نقد رهبر معظم انقلاب است که فرمودند نباید با شعار اعتدال جریان مؤمن را کنار زد.

وی در پایان با اشاره به وجود سه نوع فضا شامل حاکمیت حق، فضای باطل و فضای فتنه، تصریح کرد: در فضای حاکمیت حق باید حق را حمایت کرد، در فضای باطل وظایف حداقلی و حداکثری داریم که حداقل آن حفظ خودمان است و حداکثر آن برهم زدن آرامش آن جامعه است و در فضای فتنه که باطل لباس حق را می‌پوشد ما نیاز به چراغ داریم در این راه چراغ ما ولایت است و باید به آن تکیه کنیم.

آگهی قانون تعیین تکلیف وضعیت ثبتی اراضی و ساختمان‌های فاقد سند رسمی

برابر رأی شماره ۱۳۹۳۶۰۳۲۶۰۰۱۰۰۴۰۵۲ مورخه ۹۳/۰۴/۱۶ هیأت اول موضوع قانون تعیین تکلیف وضعیت ثبتی اراضی و ساختمان‌های فاقد سند رسمی مستقر در واحد ثبتی همدان تصرفات مالکانه بلامعارض متقاضی آقای علی نوروزی فرزند محمد به شماره شناسنامه ۶۷۸ صادره از همدان در یک دانگ مشاع از ششدانگ یک باب خانه به مساحت ۱۹۸/۲۸ مترمربع از پلاک ۱۵۲ فرعی از ۹ اصلی واقع در حومه/ بخش یک همدان خریداری از مالک رسمی محرز گردیده.

برابر رأی شماره ۱۳۹۳۶۰۳۲۶۰۰۱۰۰۴۰۲۰ مورخه ۹۳/۰۴/۱۴ هیأت اول موضوع قانون تعیین تکلیف وضعیت ثبتی اراضی و ساختمان‌های فاقد سند رسمی مستقر در واحد ثبتی همدان تصرفات مالکانه بلامعارض متقاضی آقای عباس فرهیخته فرزند صفرعلی به شماره شناسنامه ۸۹۰ صادره از بهار در ششدانگ یک باب خانه به مساحت ۱۹۴/۲۰ مترمربع از پلاک ۵۹۸ فرعی از ۹ اصلی واقع در حومه/ بخش یک همدان خریداری از مالک رسمی محرز گردیده.

برابر رأی شماره ۱۳۹۳۶۰۳۲۶۰۰۱۰۰۴۵۷۷ مورخه ۹۳/۰۵/۱۲ هیأت اول موضوع قانون تعیین تکلیف وضعیت ثبتی اراضی و ساختمان‌های فاقد سند رسمی مستقر در واحد ثبتی همدان تصرفات مالکانه بلامعارض متقاضی آقای مهدی خدمتی فرزند خدمتعلی به شماره شناسنامه ۶ صادره از همدان در ششدانگ یک باب خانه به مساحت ۲۰۰/۴۸ مترمربع از پلاک ۶۴۲ فرعی از ۱۰ اصلی واقع در حومه/ بخش یک همدان خریداری از مالک رسمی محرز گردیده.

برابر رأی شماره ۱۳۹۳۶۰۳۲۶۰۰۱۰۰۴۰۵۶ مورخه ۹۳/۰۴/۱۶ هیأت اول موضوع قانون تعیین تکلیف وضعیت ثبتی اراضی و ساختمان‌های فاقد سند رسمی مستقر در واحد ثبتی همدان تصرفات مالکانه بلامعارض متقاضی آقای احمد زندیان فرزند اسماعیل به شماره شناسنامه ۵۲ صادره از همدان در یک دانگ مشاع از ششدانگ یک باب خانه به مساحت ۱۹۸/۲۸ مترمربع از پلاک ۱۵۲ فرعی از ۹ اصلی واقع در حومه/ بخش یک همدان خریداری از مالک رسمی محرز گردیده.

برابر رأی شماره ۱۳۹۳۶۰۳۲۶۰۰۱۰۰۴۰۵۴ مورخه ۹۳/۰۴/۱۶ هیأت اول موضوع قانون تعیین تکلیف وضعیت ثبتی اراضی و ساختمان‌های فاقد سند رسمی مستقر در واحد ثبتی همدان تصرفات مالکانه بلامعارض متقاضی آقای میلاد شعبانلو فرزند حسین به شماره شناسنامه ۱۲۴۷۹ صادره از همدان در یک دانگ مشاع از ششدانگ یک باب خانه به مساحت ۱۹۸/۲۸ مترمربع از پلاک ۱۵۲ فرعی از ۹ اصلی واقع در حومه/ بخش یک همدان خریداری از مالک رسمی محرز گردیده.

برابر رأی شماره ۱۳۹۳۶۰۳۲۶۰۰۱۰۰۴۰۵۵ مورخه ۹۳/۰۴/۱۶ هیأت اول موضوع قانون تعیین تکلیف وضعیت ثبتی اراضی و ساختمان‌های فاقد سند رسمی مستقر در واحد ثبتی همدان تصرفات مالکانه بلامعارض متقاضی آقای مجید شجری فرزند علی به شماره شناسنامه ۱۰۷۵۶۳ صادره از همدان در یک دانگ مشاع از ششدانگ یک باب خانه به مساحت ۱۹۸/۲۸ مترمربع از پلاک ۱۵۲ فرعی از ۹ اصلی واقع در حومه/ بخش یک همدان خریداری مع‌الواسطه از مالک رسمی محرز گردیده.

برابر رأی شماره ۱۳۹۳۶۰۳۲۶۰۰۱۰۰۴۱۸۰ مورخه ۹۳/۰۴/۱۹ هیأت اول موضوع قانون تعیین تکلیف وضعیت ثبتی اراضی و ساختمان‌های فاقد سند رسمی مستقر در واحد ثبتی همدان تصرفات مالکانه بلامعارض متقاضی خانم نیره مسعود میدانچی فرزند محمد به شماره شناسنامه ۲۸۰۵ صادره از همدان در اعیانی ۱۳/۵-۷ شعیر (هفت و پنج سیزدهم شعیر) مشاع از ششدانگ یک قطعه باغ به مساحت ۳۰۳۶/۱۲ مترمربع از پلاک ۱۱۸۳ فرعی از ۵ اصلی واقع در حومه/ بخش یک همدان خریداری مع‌الواسطه از مالک رسمی محرز گردیده.

برابر رأی شماره ۱۳۹۳۶۰۳۲۶۰۰۱۰۰۴۱۸۱ مورخه ۹۳/۰۴/۱۹ هیأت اول موضوع قانون تعیین تکلیف وضعیت ثبتی اراضی و ساختمان‌های فاقد سند رسمی مستقر در واحد ثبتی همدان تصرفات مالکانه بلامعارض متقاضی آقای جلال مسعود میدانچی فرزند محمد به شماره شناسنامه ۱۶۲ صادره از همدان در اعیانی ۱۳/۱۰-۱۴ شعیر (چهارده و ده سیزدهم شعیر) مشاع از ششدانگ یک قطعه باغ به مساحت ۳۰۳۶/۱۲ مترمربع از پلاک ۱۱۸۳ فرعی از ۵ اصلی واقع در حومه/ بخش یک همدان خریداری از مالک رسمی محرز گردیده.

برابر رأی شماره ۱۳۹۳۶۰۳۲۶۰۰۱۰۰۴۰۵۳ مورخه ۹۳/۰۴/۱۶ هیأت اول موضوع قانون تعیین تکلیف وضعیت ثبتی اراضی و ساختمان‌های فاقد سند رسمی مستقر در واحد ثبتی همدان تصرفات مالکانه بلامعارض متقاضی خانم منصوره عباسی فرزند علی به شماره شناسنامه ۱۰۲ صادره از کبودراهنگ در دو دانگ مشاع از ششدانگ یک باب خانه به مساحت ۱۹۸/۲۸ مترمربع از پلاک ۱۵۲ فرعی از ۹ اصلی واقع در حومه/ بخش یک همدان خریداری از مالک رسمی محرز گردیده.

برابر رأی شماره ۱۳۹۳۶۰۳۲۶۰۰۱۰۰۴۱۷۸ مورخه ۹۳/۰۴/۱۹ هیأت اول موضوع قانون تعیین تکلیف وضعیت ثبتی اراضی و ساختمان‌های فاقد سند رسمی مستقر در واحد ثبتی همدان تصرفات مالکانه بلامعارض متقاضی خانم زیبا میدانچی فرزند محمد به شماره شناسنامه ۲۶۴۱ صادره از همدان در اعیانی ۱۳/۵-۷ شعیر (هفت و پنج سیزدهم شعیر) مشاع از ششدانگ یک قطعه باغ به مساحت ۳۰۳۶/۱۲ مترمربع از پلاک ۱۱۸۳ فرعی از ۵ اصلی واقع در حومه/ بخش یک همدان خریداری از مالک رسمی محرز گردیده.

برابر رأی شماره ۱۳۹۳۶۰۳۲۶۰۰۱۰۰۴۱۷۹ مورخه ۹۳/۰۴/۱۹ هیأت اول موضوع قانون تعیین تکلیف وضعیت ثبتی اراضی و ساختمان‌های فاقد سند رسمی مستقر در واحد ثبتی همدان تصرفات مالکانه بلامعارض متقاضی خانم حوریه مسعود میدانچی فرزند محمد به شماره شناسنامه ۱۰۱۳۹۳ صادره از همدان در اعیانی ۱۳/۵-۷ شعیر(هفت و پنج سیزدهم شعیر) مشاع از ششدانگ یک قطعه باغ به مساحت ۳۰۳۶/۱۲ مترمربع از پلاک ۱۱۸۳ فرعی از ۵ اصلی واقع در حومه/ بخش یک همدان خریداری از مالک رسمی محرز گردیده.

برابر رأی شماره ۱۳۹۳۶۰۳۲۶۰۰۱۰۰۴۱۸۲ مورخه ۹۳/۰۴/۱۹ هیأت اول موضوع قانون تعیین تکلیف وضعیت ثبتی اراضی و ساختمان‌های فاقد سند رسمی مستقر در واحد ثبتی همدان تصرفات مالکانه بلامعارض متقاضی آقای جعفر مسعود میدانچی فرزند محمد به شماره شناسنامه ۴۶۷ صادره از همدان در اعیانی ۱۳/۱۰-۱۴ شعیر (چهارده و ده سیزدهم شعیر) مشاع از ششدانگ یک قطعه باغ به مساحت ۳۰۳۶/۱۲ مترمربع از پلاک ۱۱۸۳ فرعی از ۵ اصلی واقع در حومه/ بخش یک همدان خریداری مع‌الواسطه از مالک رسمی محرز گردیده.

برابر رأی شماره ۱۳۹۳۶۰۳۲۶۰۰۱۰۰۴۱۷۳ مورخه ۹۳/۰۴/۱۹ هیأت اول موضوع قانون تعیین تکلیف وضعیت ثبتی اراضی و ساختمان‌های فاقد سند رسمی مستقر در واحد ثبتی همدان تصرفات مالکانه بلامعارض متقاضی خانم رضوان مسعود میدانچی فرزند محمد به شماره شناسنامه ۲۸۰۶ صادره از همدان در اعیانی ۱۳/۵-۷ شعیر (هفت و پنج سیزدهم شعیر) مشاع از ششدانگ یک قطعه باغ به مساحت ۳۰۳۶/۱۲ مترمربع از پلاک ۱۱۸۳ فرعی از ۵ اصلی واقع در حومه/ بخش یک همدان خریداری از مالک رسمی محرز گردیده.

برابر رأی شماره ۱۳۹۳۶۰۳۲۶۰۰۱۰۰۴۱۷۶ مورخه ۹۳/۰۴/۱۹ هیأت اول موضوع قانون تعیین تکلیف وضعیت ثبتی اراضی و ساختمان‌های فاقد سند رسمی مستقر در واحد ثبتی همدان تصرفات مالکانه بلامعارض متقاضی آقای علی مسعود میدانچی فرزند محمد به شماره شناسنامه ۱۰۰۴۹۲ صادره از همدان در اعیانی ۱۳/۱۰-۱۴ شعیر (چهارده و ده سیزدهم شعیر) مشاع از ششدانگ یک قطعه باغ به مساحت ۳۰۳۶/۱۲ مترمربع از پلاک ۱۱۸۳ فرعی از ۵ اصلی واقع در حومه/ بخش یک همدان خریداری از مالک رسمی محرز گردیده.

برابر رأی شماره ۱۳۹۳۶۰۳۲۶۰۰۱۰۰۴۱۷۷ مورخه ۹۳/۰۴/۱۹ هیأت اول موضوع قانون تعیین تکلیف وضعیت ثبتی اراضی و ساختمان‌های فاقد سند رسمی مستقر در واحد ثبتی همدان تصرفات مالکانه بلامعارض متقاضی آقای سعید میدانچی فرزند محمد به شماره شناسنامه ۴۹۶ صادره از همدان در اعیانی ۱۳/۱۰-۱۴ شعیر (چهارده و ده سیزدهم شعیر) مشاع از ششدانگ یک قطعه باغ به مساحت ۳۰۳۶/۱۲ مترمربع از پلاک ۱۱۸۳ فرعی از ۵ اصلی واقع در بخش یک همدان خریداری از مالک رسمی محرز گردیده.

برابر رأی شماره ۱۳۹۳۶۰۳۲۶۰۰۱۰۰۴۳۱۰ مورخه ۹۳/۰۴/۲۲ هیأت اول موضوع قانون تعیین تکلیف وضعیت ثبتی اراضی و ساختمان‌های فاقد سند رسمی مستقر در واحد ثبتی همدان تصرفات مالکانه بلامعارض متقاضی آقای محمدتقی ریاحی مقدم فرزند عبدالعلی به شماره شناسنامه ۴۳۳ صادره از بیجار در ۳ دانگ مشاع از ششدانگ یک باب مغازه به مساحت ۴۰ مترمربع از پلاک ۱۷۵ اصلی واقع در حومه/ بخش دو همدان خریداری از مالک رسمی محرز گردیده.

برابر رأی شماره ۱۳۹۳۶۰۳۲۶۰۰۱۰۰۴۳۱۲ مورخه ۹۳/۰۴/۲۲ هیأت اول موضوع قانون تعیین تکلیف وضعیت ثبتی اراضی و ساختمان‌های فاقد سند رسمی مستقر در واحد ثبتی همدان تصرفات مالکانه بلامعارض متقاضی آقای حسن حاجیلو فرزند صلواتعلی به شماره شناسنامه ۴۶۳ صادره از چنگ الماس در ۳ دانگ مشاع از ششدانگ یک باب مغازه به مساحت ۴۰ مترمربع از پلاک ۱۷۵ اصلی واقع در حومه/ بخش دو همدان خریداری از مالک رسمی محرز گردیده.

برابر رأی شماره ۱۳۹۳۶۰۳۲۶۰۰۱۰۰۴۱۸۳ مورخه ۹۳/۰۴/۱۹ هیأت اول موضوع قانون تعیین تکلیف وضعیت ثبتی اراضی و ساختمان‌های فاقد سند رسمی مستقر در واحد ثبتی همدان تصرفات مالکانه بلامعارض متقاضی خانم طوبی میدانچی فرزند محمد به شماره شناسنامه ۷۸۶ صادره از همدان در اعیانی هفت و شعیر مشاع از ششدانگ یک قطعه باغ به مساحت ۳۰۳۶/۱۲ مترمربع از پلاک ۱۱۸۳ فرعی از ۵ اصلی واقع در حومه/ بخش یک همدان خریداری از مالک رسمی محرز گردیده.

برابر رأی شماره ۱۳۹۲۶۰۳۲۶۰۰۱۰۱۰۸۸۰ مورخه ۹۲/۱۲/۲۴ هیأت اول موضوع قانون تعیین تکلیف وضعیت ثبتی اراضی و ساختمان‌های فاقد سند رسمی مستقر در واحد ثبتی همدان تصرفات مالکانه بلامعارض متقاضی خانم طرلان احمدی‌فرد فرزند قنبر به شماره شناسنامه ۶۳۳۰ صادره از رزن در ششدانگ یک باب خانه به مساحت ۲۶/۰۶ مترمربع از پلاک ۱۷۵ اصلی واقع در حومه/ بخش دو همدان خریداری از مالک رسمی محرز گردیده.

برابر رأی شماره ۱۳۹۳۶۰۳۲۶۰۰۱۰۰۳۶۰۲ مورخه ۹۳/۰۴/۰۲ هیأت اول موضوع قانون تعیین تکلیف وضعیت ثبتی اراضی و ساختمان‌های فاقد سند رسمی مستقر در واحد ثبتی همدان تصرفات مالکانه بلامعارض متقاضی آقای امیرعلی علی‌پور فرزند قهطران به شماره شناسنامه ۵۸۷ صادره از کبودراهنگ در ششدانگ یک باب خانه به مساحت ۱۴۵/۴۸ مترمربع از پلاک ۱۷ فرعی از ۴ اصلی واقع در حومه/ بخش دو همدان خریداری از مالک رسمی محرز گردیده.

برابر رأی شماره ۱۳۹۳۶۰۳۲۶۰۰۱۰۰۳۸۷۹ مورخه ۹۳/۰۴/۱۰ هیأت اول موضوع قانون تعیین تکلیف وضعیت ثبتی اراضی و ساختمان‌های فاقد سند رسمی مستقر در واحد ثبتی همدان تصرفات مالکانه بلامعارض متقاضی خانم خدیجه صفری فرزند غلامحسین به شماره شناسنامه ۱۳۱ صادره از بهار در ششدانگ یک باب خانه به مساحت ۲۱۰/۷۰ مترمربع از پلاک ۴۳۱ فرعی از ۱۰ اصلی واقع در حومه/ بخش یک همدان خریداری از مالک رسمی محرز گردیده.

برابر رأی شماره ۱۳۹۳۶۰۳۲۶۰۰۱۰۰۳۰۴۷ مورخه ۹۳/۰۳/۲۴ هیأت اول موضوع قانون تعیین تکلیف وضعیت ثبتی اراضی و ساختمان‌های فاقد سند رسمی مستقر در واحد ثبتی همدان تصرفات مالکانه بلامعارض متقاضی آقای حسین محمدی فرزند محمود به شماره شناسنامه ۳۸۶۰۲۲۵۹۴۴ صادره از همدان در ۱/۳-۲۱ شعیر (بیست و یک و یک سوم شعیر) مشاع از ششدانگ باب خانه به استثنای بهای ۱/۸ (یک هشتم)آن که متعلق به خانم معصومه ابراهیمی است به مساحت ۱۴۸/۰۱ مترمربع از پلاک ۱۲۰۵ فرعی از ۵ اصلی واقع در حومه بخش یک همدان خریداری از مالک رسمی محرز گردیده.

برابر رأی شماره ۱۳۹۳۶۰۳۲۶۰۰۱۰۰۳۰۴۴ مورخه ۹۳/۰۳/۲۴ هیأت اول موضوع قانون تعیین تکلیف وضعیت ثبتی اراضی و ساختمان‌های فاقد سند رسمی مستقر در واحد ثبتی همدان تصرفات مالکانه بلامعارض متقاضی خانم سحر محمدی فرزند محمود به شماره شناسنامه ۳۸۶۰۵۰۰۶۸۶ صادره از همدان در ۲/۳-۱۰ شعیر (ده و دو سوم شعیر) مشاع از ششدانگ باب خانه به استثنای بهای ۱/۸ (یک هشتم) آن که متعلق به خانم معصومه ابراهیمی است به مساحت ۱۴۸/۰۱ مترمربع از پلاک ۱۲۰۵ فرعی از ۵ اصلی واقع در حومه/ بخش یک همدان خریداری از مالک رسمی محرز گردیده.

برابر رأی شماره ۱۳۹۳۶۰۳۲۶۰۰۱۰۰۳۰۴۶ مورخه ۹۳/۰۳/۲۴ هیأت اول موضوع قانون تعیین تکلیف وضعیت ثبتی اراضی و ساختمان‌های فاقد سند رسمی مستقر در واحد ثبتی همدان تصرفات مالکانه بلامعارض متقاضی آقای علی محمدی فرزند محمود به شماره شناسنامه ۳۸۶۰۷۴۹۳۱۵ صادره از همدان در ۱/۳-۲۱ شعیر (بیست و یک و یک سوم شعیر) مشاع از ششدانگ باب خانه به استثنای بهای ۱/۸ (یک هشتم) آن که متعلق به خانم معصومه ابراهیمی است به مساحت ۱۴۸/۰۱ مترمربع از پلاک ۱۲۰۵ فرعی از ۵ اصلی واقع در حومه/ بخش یک همدان خریداری از مالک رسمی محرز گردیده.

پیام تاریخ، تمدن و فرهنگ مادستان
The Message Of Madestan's History & Civilization & Culture
روزنامه همدان پیام
۵
سه‌شنبه ● ۴ شهریورماه ۱۳۹۳ ● شماره ۲۱۴۹
مادستان
madestan@hamedanpayam.com

جلالی
نماینده مدیرعامل
شرکت گوشتیران

ولی‌زاده
سرمایه‌گذار

نمایندگی گوشتیران در ملایر

واحد عرضه محصول مطلوب و سالم در استان

شرکت گوشتیران با حدود ۹۰ سال سابقه یکی از موفق‌ترین شرکت‌های تولید و پخش مواد پروتئینی انواع سوسیس، کالباس، همبرگر، کوکتل، محصولات انجمادی و... در کشور است که با تولید محصولات متنوع در شهرهای مختلف کشور، نمایندگی دارد و در یک ماه اخیر نیز در استان همدان نمایندگی پذیرفته است.

نمایندگی ملایر هم در راستای تحقق اهداف شرکت گوشتیران در سطح استان تلاش می‌کند و با چهار سرمایه‌گذار کار خود را آغاز کرده است و سراسر استان همدان از جمله شهرهای همدان، نهاوند، اسدآباد، رزن و... را پوشش می‌دهد.

هفته گذشته این نمایندگی در ملایر با حضور علی جلالی و بیژن مؤمنی، نمایندگان شرکت گوشتیران و جمعی از صنوف افتتاح شد.

یکی از سرمایه‌گذاران شرکت در آیین افتتاح نمایندگی ضمن قدردانی ویژه از مسئولان شرکت گوشتیران در خصوص ایجاد نمایندگی سطح استان در ملایر اظهار امیدواری کرد بتوانند خدمات مطلوبی به هم‌استانی‌ها و همشهری‌ها ارائه دهند.

محمد ولی‌زاده در ادامه هدف از ایجاد نمایندگی جدید استان را ارائه خدمات مطلوب و اثربخش در حوزه پخش مواد پروتئینی بیان کرد و گفت: ارائه ماده پروتئینی مطلوب و استاندارد با کیفیت شرکت شناخته شده است که هدف آن جلب رضایت مشتریان شرکت و محور اصلی، اجرای برنامه‌های نمایندگی ملایر است.

به گفته وی، تاکنون در این مجموعه ۳۰۰ میلیون تومان برای تجهیزاتی چون سردخانه، سیستم سرمایشی و نگهداری مواد پروتئینی برای ارائه مواد غذایی سالم هزینه شده است؛ ضمن اینکه زمینه اشتغال مستقیم و غیرمستقیم در بخش‌های مختلف پخش، نگهداری و فروش را فراهم کرده است.

ولی‌زاده از تلاش نمایندگی برای جلب رضایت مصرف‌کنندگان خبر داد و گفت: تلاش شده است با توجه به قیمت پایه، حاشیه سود نمایندگی در سطح پایینی باشد که علاوه بر رضایت مصرف‌کنندگان همه اقشار مردم به آن دسترسی داشته باشند.

وی اظهار کرد: به منظور دسترسی آسان مصرف‌کنندگان، اقدامات لازم برای شناسایی فروشگاه‌های مختلف در سراسر استان از جمله اتکا، رفاه، فروشگاه‌های زنجیره‌ای، هایپرمارکت‌ها و... انجام شده و در صدد عرضه محصولات هستیم تا به دست مصرف‌کنندگان برسد.

ولی‌زاده یادآور شد: سایت گوشتیران نیز فعال است و مصرف‌کنندگان می‌توانند انتقادات و پیشنهادات خود را در این سایت ارائه دهند تا ما را برای افزایش کیفیت کار خود و رضایت مشتری یاری رسانند.

آ> ۵۲ نمایندگی در مراکز استان‌ها

نماینده مدیرعامل شرکت گوشتیران نیز با اشاره به اینکه شرکت گوشتیران از سال ۱۳۰٤ فعالیت خود را آغاز کرده است، گفت: این شرکت پیشرو در ارائه فراورده‌های پروتئینی در تهران و مراکز استان‌هاست و با ۵۲ نمایندگی در مراکز استان‌ها فعالیت می‌کند.

علی جلالی از نمایندگی‌های اهواز، مشهد و کیش به عنوان نمایندگان برتر نام برد و اظهار امیدواری کرد نمایندگی جدید استان با پشتکار و تیم جوانی که دارد جزو ۱۰ نماینده برتر شرکت قرار بگیرد. وی با بیان اینکه بیشترین ظرفیت تولید فراورده‌های پروتئینی در سال مختص شرکت گوشتیران است، یادآور شد: نمایندگی‌های برتر، نمایندگی‌هایی هستند که با ظرفیت تولید ۱۲ هزار تن در سال فعالیت می‌کنند؛ ضمن اینکه شرکت روزانه ٦۰ تن تولید دارد و از این میزان ۲٤ تن در سطح تهران و بقیه در مراکز استان‌ها توزیع می‌شود.

جلالی با اشاره به اخلاق حرفه‌ای و وجهه اجتماعی محمد ولی‌زاده و وحید احمدوند، نمایندگان جدید شرکت اظهار کرد: قدرت مالی تنها شرط موفقیت در کار نیست و اخلاق حرفه‌ای و روابط عمومی بالا اصل بازاریابی است که در نمایندگی جدید استان دیده می‌شود.

وی در پایان با اشاره به سابقه ۱۵ ساله این برند در همدان اظهار امیدواری کرد با استفاده از ظرفیت‌های موجود در نمایندگی جدید استان همانطور که در یک ماه گذشته ثابت شده است، شاهد موفقیت برند شرکت باشیم؛ ضمن اینکه شرکت، خود را موظف می‌داند تا جایی که می‌تواند از نمایندگی جدید پشتیبانی و حمایت کند.

در ملایر برگزار می‌شود

دومین همایش منطقه‌ای تحقیق و توسعه خشکبار ایران

دومین همایش منطقه‌ای مرکز تحقیق و توسعه خشکبار ایران در استان همدان و در شهرستان ملایر به عنوان یکی از قطب‌های اصلی تولید کشمش در کشور برگزار خواهد شد.

دبیر همایش منطقه‌ای در این‌باره گفته است: در راستای منویات مقام معظم رهبری و ابلاغ سیاست‌های کلی اقتصاد مقاومتی و در سال اقتصاد و فرهنگ با عزم ملی و مدیریت جهادی، مرکز تحقیق و توسعه خشکبار ایران برای افزایش کیفی و کمی صادرات غیرنفتی و در رأس آن خشکبار و اعتلای نام مقدس جمهوری اسلامی ایران در عرصه اقتصاد بین‌الملل، نخستین همایش ملی مرکز تحقیق و توسعه خشکبار ایران در شش تیرماه امسال در تهران و نخستین همایش منطقه‌ای این مرکز در ۱٦ مردادماه در مراغه برگزار شد.

محمد توکلیان به ایسنا اظهار کرده است: در همین راستا، دومین همایش منطقه‌ای این مرکز، پنج شهریورماه امسال در استان همدان و در شهرستان ملایر برگزار می‌شود.

وی مهمترین اهداف برگزاری این همایش را آسیب‌شناسی فرایند تولید کشمش در ایران از باغ تا صادرات؛ تبیین جایگاه

تحقیق و توسعه به عنوان یکی از ارکان اصلی توسعه پایدار در صنعت خشکبار به ویژه صنعت تولید کشمش در کشور و تبیین و تشریح زنجیره ارزش تولید کشمش در کشور عنوان کرده است.

این همایش با حضور فعالان صنعت کشمش کشور، متخصصان، کارشناسان و مسئولان کشوری، استانی، شهرستان ملایر و نمایندگان مجلس شورای اسلامی در محل سالن اداره فرهنگ و ارشاد اسلامی شهرستان ملایر ۵ شهریورماه از ساعت ۱۰ صبح برگزار می‌شود.

برای احداث و بازسازی درمانگاه تشکیل شد

نخستین مجمع خیرین سلامت صالح‌آباد

همزمان با شهادت امام جعفر صادق(ع) بنیانگذار فقه جعفری، نخستین همایش مجمع خیرین سلامت با هدف جلب مشارکت‌های مردمی برای احداث و بازسازی درمانگاه این شهر تشکیل خواهد شد.

درمانگاه قدیمی شهر صالح‌آباد بیش از نیم قرن پیش ساخته شده است که ساخت درمانگاه توسط خیّر نیکوکار مرحوم شادروان حاج فرج‌ا... جعفری احداث شد. این درمانگاه از نظر ارائه خدمات درمانی به شهروندان و روستاهای همجوار تا شعاع ۵۰ کیلومتر خدمت‌رسانی کرده و به دلیل مرکزیت نسبت به روستاهای پیرامون، توجه مسئولان را بیش از پیش به خود جلب کرده است.

سپس درمانگاه جدیدی احداث و امکانات درمانگاه قدیمی به این درمانگاه منتقل شد که از لحاظ موقعیت مکانی و محیطی مورد استقبال کمتری قرار گرفت و موجب نارضایتی مردم شد.

به همین دلیل نوسازی درمانگاه قدیمی بار دیگر در دستور کار قرارگرفته است تا با احیای آن و تلاش برای ارتقای درجه دو به یک، بتوان خدمتی دیگر به مردم ارائه داد. موارد فوق چکیده‌ای از صحبت‌های درخشان رئیس هیأت امنای درمانگاه بود.

وی یکی از نخستین اقدامات شورای اسلامی شهر را تشکیل هیأت امنای درمانگاه و مجمع خیرین سلامت عنوان کرد که با همکاری اعضای هیأت امنا (خیرین) مقدمات کار برای جلب مشارکت‌های مالی و معنوی برای سخت و بازسازی درمانگاه فراهم شده است.

درخشان ابراز امیدواری کرد در آینده‌ای نزدیک با مشارکت مردم و کمک‌های دولتی مردم شهیدپرور منطقه از نظر درمانی، مردم شاهد برآورده شدن نیازهای اولیه شامل ارائه خدمات درمانی آزمایشگاه، رادیولوژی، بخش زنان و زایمان و چند تخت بیمارستانی باشند.

یادداشت

مسیر ناهموار توسعه فامنین

» محمد سهرابی
نویسنده

درست پنج سال از شهرستان شدن فامنین می‌گذرد. منطقه‌ای مهم، با موقعیت جغرافیایی ممتاز که از قابلیت‌های فراوانی نیز در بخش‌های مختلف برخوردار است و همین کافی است که زمینه‌های رشد و توسعه آن خیلی سریع فراهم شود.

برخورداری از ظرفیت‌ها و پتانسیل‌های ارزشمند در ابعاد مادی و معنوی در کنار موقعیت استراتژیک فامنین که موجب شده آن را دروازه غرب کشور بنامند و از عناوینی چون نگین منطقه یا منطقه طلایی برای آن استفاده شود، انتظارات برای رشد و توسعه بیش از پیش آن را افزایش داده است. انتظاراتی که با توجه به موارد فوق کاملاً طبیعی است، هرچند تاکنون برآورده نشده است.

در کنار این انتظارات و توقعات بجا و طبیعی مردم و افکار عمومی که از مدت‌ها قبل شکل گرفت، مسأله مهمی نیز اذهان را به خود مشغول نموده که چرا منطقه‌ای با این همه ظرفیت و توانمندی از جمله برخورداری از نیروی انسانی توانمند، هنوز به جایگاه حقیقی خود دست نیافته و با شرایط مطلوب فاصله دارد؟

تا قبل از ارتقای فامنین از بخش به شهرستان، مهمترین دلیلی که عنوان می‌شد، همین موضوع بود و به تبع آن چاره کار را تبدیل آن به شهرستان می‌دانستند تا بسیاری از موانع رفع و زمینه‌های لازم برای اجرای طرح‌ها و برنامه‌های هدفمند برای توسعه فراهم شود.

پس از شهرستان شدن فامنین در سال ۱۳۸۸ و به دنبال آن مستقل شدن ادارات و نهادهای دولتی و به‌ویژه استقرار فرمانداری در آن، امیدواری‌ها برای آغاز روند تازه‌ای از تحولات مهم در حوزه‌های مختلف و فراهم شدن زیرساخت‌های توسعه افزایش یافت.

در نخستین مراسم جشنی که پس از شهرستان شدن فامنین برگزار شد، هم مسئولان استانی و برخی از نمایندگان و هم مدیران و مسئولان منطقه‌ای از تحولات مهم و اثربخشی سخن گفتند که پس از ارتقای فامنین به شهرستان و به دنبال آن سرازیر شدن اعتبارات در این سطح و حتی عنایات ویژه مسئولان استانی به یک شهرستان تازه‌تأسیس و نوپا، امکان تحقق دارد.

اما روند پنج ساله این شهرستان به خوبی گویاست که نه‌تنها چنین انتظاری به طور کامل برآورده نشده و فامنین همچنان با جایگاه مطلوب خود فاصله دارد، بلکه حتی در سطح زمینه‌سازی‌های اولیه برای توسعه ضعف‌هایی به چشم می‌خورد که جای بسی تأمل دارد.

به علاوه وجود موانع و مشکلات متعددی که در بخش‌های مختلف کشاورزی و صنعتی که از جمله محورهای توسعه فامنین به حساب می‌آیند، علامت سؤال‌هایی را ایجاد کرده که نیازمند پاسخگویی است.

بهترین گواه بر این امر، اظهارات حسینی، فرماندار فامنین است که به صراحت اذعان کرده که هنوز زیرساخت‌های توسعه شهرستان به خوبی فراهم نشده است. موضوعی که پس از گذشت پنج سال از شهرستان شدن فامنین چندان هم عادی نیست و اتفاقاً با توجه به پشتوانه‌های بزرگ و سرمایه‌های ارزشمند مادی و معنوی در این شهرستان تأمل‌برانگیز است.

لذا انتظار می‌رود در دولت تدبیر و امید گام‌های مهمی در جهت رفع موانع توسعه شهرستان برداشته شود تا فامنین به همان جایگاهی دست یابد که شایستگی آن را دارد.

پیشگیری از اعتیاد هم اعتبار گرفت

۲۰ میلیارد ریال اعتبار به پیشگیری از اعتیاد در سطح استان همدان اختصاص داده شده است.

فرماندار اسدآباد در شورای مبارزه با مواد مخدر این شهرستان گفت: ۲۰ میلیارد ریال اعتبار به پیشگیری از اعتیاد در سطح استان همدان اختصاص داده شده که بزودی این اعتبار بین ادارات و نهادهای مرتبط تقسیم خواهد شد.

مسعود بکایی افزود: رؤسای ادارات باید مدیران کل خود را نسبت به میزان اعتیاد و ضرورت رسیدگی به آن به خوبی توجیه کنند و بتوانند در جذب این اعتبار موفق باشند.

به گزارش ایرنا، وی از تشکل‌های NA به‌عنوان یکی از گروه‌های مؤثر در بازگرداندن معتادان به آغوش جامعه یاد کرد و گفت: خانواده‌ها می‌توانند در جلسات این گروه حضور داشته باشند و از نزدیک با روند فعالیت آنها آشنا شوند.

محیط زیست

لشگردر

منطقه حفاظت شده لشگردر با وسعتی در حدود ۱۵ هزار و ۵۵۰ هکتار در مجاورت شرق و جنوب شرقی ملایر قرار دارد.

این منطقه دارای ۱۱ چشمه دائمی به نام‌های قمشلی، کله بید، دره غار، سی یک، گیچک، اوضامن، سلطان‌آباد، اوزون دره، چشمه نثار، چشمه نقلی، پیرمهدی است. تعداد ۱٦ روستا در اطراف منطقه وجود دارد که شامل ازناو، سلطان‌آباد، قلعه جوزان، پیر خداوردی، چشمه قاضی، جوزان، جوراب، ازناوله، احمدیه، میشن، کمازون، زنگنه سفلی و علیا، احمد روغنی، ازناوله، کساوند که همه این روستاها در محدوده مرزی منطقه قرار گرفته‌اند.

این منطقه به جهت برخوردار بودن از شرایط لازم ابتدا در سال ۱۳٦۳ به عنوان منطقه شکار ممنوع و سپس به جهت بهبود شرایط اکو لوژیکی و خصوصاً زیستی در اسفندماه سال ۱۳٦۹ با تلاش مجموعه پرسنل اداره کل حفاظت محیط زیست همدان با تصویب شورای‌عالی حفاظت محیط زیست عنوان «منطقه حفاظت شده» را از آن خود کرد.

براساس مطالعه رستنی‌های منطقه، تاکنون ۲٦٦ گونه گیاهی متعلق به ۱۸٤ جنس و ٤۳ خانواده شناسایی شده‌اند و از این تعداد ۲۸ گونه اندمیک ایران است.

از گیاهان دارویی منطقه می‌توان کنگر، کاسنی، ریواس، کاکوتی، شیرین بیان، بارهنگ و پونه را نام برد. منطقه لشگردر با دارا بودن آب‌وهوای سرد وکوهستانی، گیاهان علفی و بوته‌ای پوشش گیاهی غالب منطقه را تشکیل می‌دهد، اما تک درختچه‌هایی نیز در ارتفاعات میانی منطقه به صورت پراکنده دیده می‌شوند. از درختچه‌های مهم منطقه گونه‌های زالزالک، انجیر، بنه، سماق، زرشک و بادام کوهی را می توان نام برد.

در منطقه حفاظت شده لشگردر ۱۸ گونه پستاندار از ۱۱ خانواده و پنج راسته و ۷۵ گونه پرنده از ۲۳ خانواده و هفت راسته زیست می‌نمایند. این منطقه به لحاظ موقعیت طبیعی و توپوگرافی دارای سه وضعیت کوهستانی است.

مناطق کوهستانی زیستگاه کل و بز و مناطق تپه ماهوری زیستگاه گونه حمایت شده قوچ و میش ارمنی است و مناطق دشتی نیز به سبب تغییر نوع کاربری زمین از جانب روستاییان به صورت کشت باغ‌های انگور درآمده است.

عکس و مکث

تزئینی

همدان علی‌رغم داعیه داری در حوزه گردشگری هنوز شهربازی ندارد و تنها فضای تفریح نیز تعتطیل شده است. همدان علی‌رغم داعیه‌داری در حوزه گردشگری هنوز شهر بازی ندارد و تنها فضای تفریح نیز تعطیل شده است!

» فرهنگ‌سازی رسانه‌ای همدان‌پیام

پیام تاریخ، تمدن و فرهنگ مادستان
The Message Of Madestan's History & Civilization & Culture
روزنامه همدان پیام
۶
سه‌شنبه ● ۴ شهریورماه ۱۳۹۳ ● شماره ۲۱۴۹
فرهنگ و ادب
farhang@hamedanpayam.com

افتتاح نخستین کتابخانه روستای هیزج

نخستین کتابخانه عمومی روستایی همدان، در روستای هیزج، در هفته دولت افتتاح می‌شود.

سرپرست اداره کتابخانه‌های عمومی شهرستان همدان گفت: اخذ حق انتفاع کتابخانه روستای هیزج انجام شده و مراحل تجهیز این کتابخانه صورت گرفته که در هفته دولت افتتاح می‌شود.

حسن عرفانی‌مقدم در ادامه گفت: زیربنای کتابخانه‌های عمومی شهرستان ۱۷ هزار مترمربع و سرانه زیربنای کتابخانه‌ها در شهرستان ۲/۶۵ درصد است که نسبت به برنامه پنجم توسعه فاصله چندانی ندارد.

وی با بیان اینکه سرانه کتاب در کتابخانه‌های عمومی شهرستان همدان برای هر نفر ۰/۶۳ درصد است، عضویت فعال را یکی از شاخص‌های مهم نهاد کتابخانه‌های عمومی برشمرد و افزود: در ابتدای امسال تعداد اعضای فعال کتابخانه‌های عمومی شهرستان همدان ۲۸ هزار نفر بوده که به ۳۱ هزار عضو فعال ارتقا یافته است.

عرفانی‌مقدم با بیان این‌که مساحت سرانه کتابخانه‌های عمومی و تعداد کتاب‌های موجود در کتابخانه‌ها افزایش یافته است، خاطرنشان کرد: حدود ۴۱۰ هزار و ۹۳۶ جلد کتاب در کتابخانه‌های عمومی استان در عناوین مختلف موجود است و امیدواریم تا پایان برنامه پنجم توسعه به ازای هر نفر یک کتاب در کتابخانه‌های عمومی استان وجود داشته باشد.

همچنین عرفانی‌مقدم از فعالیت ۱۶ باب کتابخانه نهادی در شهرستان همدان خبر داد و اظهار کرد: با افتتاح کتابخانه مشارکتی عین‌القضات، تعداد کتابخانه‌های مشارکتی شهرستان به هشت باب رسیده است.

وی در پایان از تجهیز کتابخانه‌ها و اتصال آنها به اینترانت و شبکه اینترنت خبر داد و افزود: ۳۰ میلیون تومان برای تعمیر و تجهیز کتابخانه شهرک فرهنگیان هزینه شده و تجهیزات قدیمی آن کتابخانه مورد استفاده کتابخانه‌های مناطق محروم حاشیه شهر قرار گرفته است.

یادداشت میهمان

مساجد پایگاه استحکام فرهنگ دینی و اسلامی هستند

◂ هادی فیض‌منش

مسجد پایگاه انسجام و یکپارچگی مسلمانان است و نماز جماعت و تشکیل صفوف به هم فشرده نمازگزاران به خوبی بیانگر هماهنگی و انسجامی است که حضور درمسجد را فراهم می‌آورد. در اینجاست که افراد نمازگزار همچون قطره‌های آب به یکدیگر می‌پیوندند تا دریایی از اتحاد را به نمایش درآورند.

در آیات قرآن، به اهمیت و جایگاه رفیع مسجد در اسلام، پاره‌ای از احکام مسجد و مسجدالحرام و احکام خاص آن، مسجد الاقصی و مسجد اصحاب کهف، اشاراتی شده است. البته، آیه‌های دیگر نیز در قرآن درباره مسجد و اهمیت آن آمده است.

مساجد کانون ذکر و معراج معنوی و عرصه علم و جهاد و تدبیر دنیوی؛ جایگاه عبادت و پایگاه سیاست؛ علم‌آموزی و محل تجمع طلاب و دانشجویان و کانون بسیاری از اتفاقات مهم صدر اسلام مسجد بوده است. اینها همه نشان از این دارد که مسجد پایگاه مردمی حکومت اسلامی و اسلام است و مربوط به طبقه یا حزب و قوم و صنف خاصی نیست. حضرت امام خمینی (ره) با اشاره به کارکرد نظامی و کارکردهای دیگر مساجد می‌گوید: «در صدر اسلام، مسلمانان هر وقت که می‌خواستند جنگ بروند، از مسجد تجهیز می‌کردند. هر وقت می‌خواستند یک کار مهمی بکنند، در مسجد طرح می‌کردند و مسائل سیاسی‌شان را می‌گفتند و اجرا می‌کردند.

مساجد همچنین در پیروزی انقلاب نقش بسزایی داشتند مؤمنان هشیار و آگاه، مبارزه با حکومت ستمگر پهلوی را از مسجد آغاز کردند. پیروزی انقلاب شکوهمند اسلامی خود می‌تواند موید نقش فرهنگی والا و غنی مساجد باشد؛ چراکه در دوران ستمشاهی مساجد جایگاه اولیه خود را باز یافته و محل تجمع مسلمین، تبادل اطلاعات، انسجام گروه‌ها، ایجاد تشکل‌های اسلامی، محل روشنگری و اطلاع‌رسانی و همچنین محل مبارزه با طاغوتیان در ابعاد مختلف بود.

امام علی علیه‌السلام فرمودند: نشستن در مسجد نزد من بهتر است از نشستن در بهشت؛ چرا که در نشستن در بهشت خشنودی من است و در نشستن در مسجد، رضایت پروردگارم.

کلام آخر؛ مسجد، نمادی استوار از تمدن اسلامی در طول تاریخ بوده و ارزش و اعتبار خود را میان مسلمانان حفظ کرده و نیز مسجد مکانی مهم برای ترویج فرهنگ قرآنی و قرآن موجب بسط و گسترش فعالیت‌های مساجد است. این ارتباط لازم و ملزوم یکدیگر و غیرقابل حذف و انکار هستند. لذا پسندیده است این فرهنگ قرآنی و الهی در جامعه جاری شود و مجریان انبوه‌سازی مسکن و حتی ادارات در بنای شهر و ساختمان خود نخستین مکانی که به آن می‌اندیشند مسجد و عبادتگاه مردم باشد. چنین اقدامی بی‌شک می‌تواند یک اثر شگرف و ژرف فرهنگی با خود به همراه داشته باشد،و در جوار مساجد اندیشیدن به ساخت کتابخانه و کانون به عنوان محلی برای تجمع جوانان و ایجاد یک پاتوق فرهنگی در جامعه امروز ایران بسیار ضروری است.

سینما

نمایش خانگی در چه وضعی است

عملکرد نادرست شبکه نمایش خانگی سلیقه مخاطب را نازل می‌کند. مدیرعامل مؤسسه رسانه‌های تصویری گفت: اگر حوزه نمایش خانگی به کار خود درست عمل نکند سبب نزول سطح سلیقه مخاطب در جامعه می‌شود.

حسین مسافرآستانه با بیان اینکه حوزه نمایش خانگی حوزه تعیین‌کننده و تأثیرگذاری است؛ چرا که وسعت مخاطبان بیشتری را نسبت به سینما در سراسر کشور دارد، یادآور شد: این حوزه می‌تواند آینده فعالیت‌های سینمایی را در کشور رقم زند و در ارتقای سلایق فرهنگی جامعه تأثیرگذار باشد.

وی با اشاره به اینکه بسیاری از شبکه‌های خارجی از طریق ماهواره‌های خود به تنهایی با ارائه آثار پر زرق و برق و خالی از محتوای انسانی سعی در پایین آوردن سلیقه مخاطبان در ایران دارند، ادامه داد: شبکه نمایش خانگی از هر جهت می‌تواند با ارائه آثار متنوع نیاز مخاطبان در سراسر کشور را تأمین کند.

به گفته وی، پویانمایی تأثیری شگرف در نمایش خانگی دارد. ما در شبکه نمایش خانگی با همه اقشار مختلف جامعه و در هر سنی در ارتباط هستیم.

در این میان کودکان و نوجوانان علاقه‌مند به بحث انیمیشن هستند، به همین دلیل با بررسی مناسب و چگونگی نوع انتشار انیمیشن به دنبال این هستیم که این صنعت را در کشور توسعه دهیم.

به گزارش مهر، وی گفت: بخش اقلام تبلیغاتی نیز به تنهایی از اهمیت بسیاری برخوردار است. در تبلیغات سینمایی نوع تبلیغات مشخص است. اما در تبلیغات شبکه نمایش خانگی ما با نظرات و سلایق مختلفی مواجه هستیم که باید آن را مورد توجه قرار دهیم. متأسفانه گاهی ساخت تبلیغات نامناسب سبب شده تا شبکه نمایش خانگی مورد اعتراض هنرمندان قرار بگیرد.

وی معتقد است: در مؤسسه رسانه‌های تصویری حمایت از آثار انیمیشن و هر اثر دیگر از جنبه اقتصادی نیست و باید شرایطی فراهم شود که انیمیشن در کشور در حد قابل قبولی در عرصه جهانی مطرح شود. به همین دلیل چنین آثاری را خریداری کرده و در شرایط مناسب عرضه می‌کنیم.

مسافر آستانه در پایان گفت: به خاطر مشکلاتی که درباره نمایش خانگی مطرح کردم در جشنواره‌ها به این موضوع‌ها خواهیم پرداخت.

گفت‌وگو با علی‌اصغر فریدنیا به بهانه برگزاری نمایشگاه

سنگ به شیشه می‌خندد

» اعظم اسلامی‌خواه

بعد از بازنشستگی فکر کردم که باید زندگی جدیدی را آغاز کنم به همین خاطر به کار هنری رو آوردم. هنر را از اکابر آغاز کردم و کارهای حجمی فلزی را از حجمی‌های دیواری که کارهای کوچکتر و سبک‌تری هستند شروع کردم تا رسیدم به کارهای بزرگ و پرکار.

علی‌اصغر فریدنیا هفته پیش نمایشگاهی از آثار حجمی فلزی خود را در نگارخانه استاد زنگنه شهید آوینی به نمایش گذاشته بود؛ آثاری بر اساس نقوش تاریخی و باستانی ایرانی، گلدان‌های شیشه‌ای و فلزی، دکوری‌های روی میزی و زمینی، مجسمه‌های فلزی بودند که در گوشه گوشه نمایشگاه به چشم می‌خورد. وی آثار حجمی خود را در کارگاه شخصی و با کمک همسرش انجام می‌دهد و حدود پنج سال است که به این هنر پرداخته است. به بهانه چهارمین نمایشگاه آثار او، با وی به گفت‌وگو نشستیم.

آثار فلزی که در نمایشگاه ارائه کرده‌اید مخاطبان عام دارد ولی چرا کارتان را گسترش نداده‌اید و عمومیت پیدا نکرده است؟

من چند سالی است که این کار را انجام می‌دهم و می‌خواهم با آموزش دادن، این هنر را گسترش دهم. فقط احتیاج به همکاری مسئولان دارم. می‌خواهم هنری که بر روی سنگ (آهن) و شیشه خلق کرده‌ام را گسترش دهم.

چطوری؟ بیشتر توضیح دهید.

خب من الان در کارگاهی ۹ متری که در منزل دارم کار می‌کنم و در آن فضا نمی‌توانم هنرجو هم بپذیرم. برای اینکه این کار را گسترش دهم به فضایی حدود ۵۰۰ متری احتیاج دارم که هم آثاری که می‌سازیم در معرض نمایش دائمی عموم قرار بگیرد هم بحث آموزشی را دنبال کند.

به نظر شما هنرجویان برای یادگیری به شما مراجعه می‌کنند؟

ببینید کل ابزاری که من استفاده می‌کنم یک میلیون تومان هم نمی‌شود ولی می‌تواند درآمد زیادی داشته باشد. همانطور که دیدید مجسمه‌های فلزی که ساخته‌ام همه در منازل کاربرد دارد و بازدیدکنندگان از نمایشگاه‌هایم و فروشی که در نمایشگاه تهران داشتم نشان می‌دهد که می‌تواند کاری موفق و درآمدزا باشد.

کمی درباره آثار توضیح بدهید.

این شیوه را خودم ابداع کردم که با سیم‌های سه یا چهار میلیمتری است و جوش‌های خیلی ظریفی دارد. کارهای بزرگ را که نگاه کنید می‌بینید به همان نسبت از سیم‌های پنج تا ۱۰ میلیمتری استفاده کرده‌ام که دیگر این سیم‌ها چون محکم‌ترند باید قبل از ساخت حرارت ببینند. با ترانس، جوشکاری را انجام می‌دهم. اگر آهن‌ها ظریف باشند آمپرش را کم می‌کنم و اگر ضخیم‌تر باشد آمپرش را بیشتر می‌کنم.

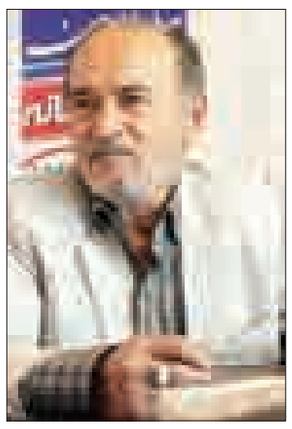

طرح‌ها را چطور انتخاب می‌کنید؟

اغلب طرح‌هایم نقاشی هستند. از نقوش تاریخی، شاهنامه، حیوانات و طبیعت استفاده می‌کنم.

کار درخت و طاووس ظاهراً بدون قالب است؟

بله، نخستین کار بدون قالبم است که کمی هم سخت‌تر از آثار با قالب است.

همسرتان این کار را از شما یاد گرفته است؟

این هنر را به همسرم آموزش داده‌ام تا به هنرجویان خانم آموزش دهد. الان دیگر آهن توی دستش نرم شده و به هر شکلی می‌تواند دربیاورد.

۱۰ موردی از آثارتان که به ثبت ملی رسیده کدامند؟

درخت و طاووس، تابلو نیایش، تنگ فلزی، شیشه و فلز، مجسمه خروس، مجسمه سگ نشسته، مجسم خرس، جامیوه‌ای، آهنگ و سراب.

مثلاً اثر درخت و طاووس چقدر زمان برای ساختش برده است؟

دو ماه رویش کار کرده‌ام؛ هر روز پنج ساعت.

طرحی به شهرداری پیشنهاد داده‌ام که به تناسب کوچه و خیابان‌های قدیم و معروف همدان آثاری را بسازم و در آن محله‌ها به عنوان یادبود نصب کنیم

آثار شما به جز منازل در کجاها می‌تواند مورد استفاده قرار بگیرد؟

خیابان‌ها، طرحی به شهرداری پیشنهاد داده‌ام که به تناسب کوچه و خیابان‌های قدیم و معروف همدان آثاری را بسازم و در آن محله‌ها به عنوان یادبود نصب کنیم.

گزارش

گفتگو با نویسنده و ناشر همدانی فعال در شعر کودکان

در حوزه فرهنگ و هنر زمینه فعالیت‌های فراوانی نهفته است

پس از شش ماه موافقت برای اجرای کنسرت شهرام ناظری در دوم و سوم شهریورماه در همدان، خبر مجوز نگرفتن آن رسید.

نماینده سازمان‌های مردم نهاد در هیأت نظارت استان همدان گفت: کنسرت شهرام ناظری که قرار بود در روزهای دوم و سوم شهریورماه در همدان برگزار شود، به دلیل آمدن بخشنامه وزارت فرهنگ و ارشاد اسلامی دولت یازدهم در دوم تیرماه، مبنی بر ممنوعیت برگزاری کنسرت در سالن‌های بالای ۵۰۰ صندلی، اجرا نمی‌شود.

سید حسن قشمی گفت: نخستین درخواست از سوی سازمان مردم نهاد آفاق گستر همدان برای برگزاری کنسرت شهرام ناظری در بهمن‌ماه سال گذشته با موافقت و هماهنگی معاون فرهنگی و هنری وقت اداره کل فرهنگ و ارشاد اسلامی استان به این اداره کل ارسال و مراحل اداری طی شد که متأسفانه به دلیل تعلل در رسیدگی به درخواست و همزمانی سفر استاد ناظری به کشور کانادا، اجرای کنسرت به سال ۹۳ موکول شد.

وی ادامه داد: در پی درخواست در سال جاری برای حضور استاد ناظری در اول شهریورماه به مناسبت روز همدان، به اداره کل فرهنگ و ارشاد اسلامی استان ارسال و همزمان این برنامه در ستاد هماهنگی بزرگداشت روز همدان مطرح و تصویب شد و با پیگیری‌های لازم، سالن ۷۰۰ نفری مرکز همایش‌های دانشگاه علوم پزشکی همدان به عنوان محل برگزاری کنسرت به اداره کل فرهنگ و ارشاد اسلامی استان اعلام شد که با مخالفت مدیر برنامه‌های استاد ناظری مبنی بر عدم حضور وی در سالن‌هایی با کمتر از ظرفیت هزار و ۲۰۰ نفر، روبه‌رو شدیم.

به گفته قشمی، رئیس اداره کل فرهنگ و ارشاد اسلامی استان هم بعد از آن بخشنامه‌ای نشان داد که مربوط به دوم تیرماه امسال بود و از طرف وزارت فرهنگ و ارشاد اسلامی ارسال شده بود که مانع برگزاری هر گونه کنسرت موسیقی در اماکن ورزشی و سالن‌های با ظرفیت بالای ۵۰۰ نفر می‌شد. مصوبه کارگروه ارتقای امنیت اجتماعی استان همدان در دولت قبل هم مبنی بر شکایات مردمی نسبت به ضعف مدیریت در اداره کنسرت‌های قبلی دلیل همکاری نکردن در برگزاری کنسرت مذکور اعلام شد. همین موضوع موجب شد ما دیگر نتوانیم پی‌گیر موضوع باشیم.

وی در ادامه صحبت‌هایش اظهار کرد: به رغم تأکید معاون سیاسی امنیتی استاندار همدان به رئیس اداره فرهنگ و ارشاد اسلامی استان، برای حل کردن مشکلات و اجرای کنسرت اما آخرین دلیل برای ندادن مجوز، فقدان صلاحیت مؤسسه آفاق گستر و نداشتن ارتباط کاری با اجرای کنسرت اعلام شد.

قشمی گفت: امسال این تنها کنسرتی نبود که لغو شد، ما مجوز کنسرتی مخصوص بانوان هم از تهران گرفته بودیم که اداره فرهنگ و ارشاد اسلامی اجازه اجرا نداد و در نهایت گفت شرایط این کنسرت در همدان مهیا نیست. این درحالی است که مدیرکل دفتر موسیقی وزارت فرهنگ و ارشاد اسلامی، پیروز ارجمند، در نشست خبری چند روز قبل خود تأکیدش بر توجه به موسیقی بانوان بوده است.

آیا می‌توان مردم همدان را به این بهانه‌ها از کنسرت‌های مختلف، محروم و پشت سر هم کنسرت‌ها را لغو کرد؟

معاون فرهنگی و هنری اداره فرهنگ و ارشاد اسلامی استان همدان هم، در گفت‌وگو با خبرنگار همدان‌پیام از برگزاری کنسرت ناظری در همدان کاملاً ابراز بی‌اطلاعی کرد و گفت: «درخواست برای اجرای شهرام ناظری کجاست به من نشان دهید. من که چنین چیزی ندیدم.»

همچنین کارشناس موسیقی این اداره گفت: مسئولان در پیگیری کنسرت خودشان کوتاهی کردند وگرنه ما هم تمایل زیادی داشتیم این کنسرت در همدان اجرا شود. آنها باید از طریق اداره شهرستان پی‌گیری می‌کردند!

رئیس اداره فرهنگ و ارشاد اسلامی استان نیز، قبل از انتشار این خبر در نشست خبری سه‌شنبه پیش خود اعلام کرد: «ما امسال هیچ کنسرتی را لغو نکرده‌ایم.»

همه اینها نشان دهنده هماهنگ نبودن صحبت‌های مسئولان با مردم است. در صورتی که شفاف بودن صحبت‌ها یکی از لازمه‌هاست و مردم هم همین را می‌خواهند.

در شرایط فعلی و طبق بخشنامه جدید نمی‌شود در سالن‌های ورزشی و سالن‌هایی که بالای ۵۰۰ نفر صندلی دارند کنسرت اجرا شود ولی این مشکلی است که اداره فرهنگ و ارشاد اسلامی همدان باید آن را حل کند و نسبت به سالن‌سازی و مجوزها اقدام ویژه‌ای انجام دهد. آیا می‌توان مردم همدان را به این بهانه‌ها از کنسرت‌های مختلف، محروم و پشت سر هم کنسرت‌ها را لغو کرد؟

ادب

جای خالی ادبیات فانتزی در کنار علم ایرانی!

در شرایطی که براساس اصول علمی در جهان آثار ماندگاری همچون آثار میشل توری خلق می‌شود، نویسندگان ما ارتباط‌شان را با علم بریده‌اند.

میشل توری براساس قواعد فیزیک و شیمی داستانی چندجلدی خلق کرده است که در آن کارآگاهان با بهره‌گیری از قوانین فیزیک و شیمی نسبت به حل مشکلات افراد اطرافشان وارد عمل می‌شوند و این کار به مدد تسلط نویسنده این مجموعه به علوم زیست‌شناسی و ایمنی‌شناس ممکن شده است.

ژانر علمی تخیلی بیش از هر ژانر دیگری نیازمند مطالعه است. این ژانر هم علاقه به مسائل علمی کتاب‌های درسی را در میان دانش‌آموزان زیاد می‌کند و موجب می‌شود علوم مختلف برای آنها ماهیت کاربردی پیدا کند و هم آموزش‌وپرورش به مدد ورود این کتاب‌ها به مدرسه‌ها می‌تواند بحث علم در اختیار علم را سامان دهد و مشکل گریز از کتاب و مدرسه را حل کند.

با این وجوه مثبت، کتاب‌های علمی تخیلی بخصوص آثار تألیفی چندان موفق نیستند چون جهان فانتزی غنی‌شده‌ای ندارند، یعنی ادبیات کهن ما و جهان فانتزی آثاری مثل «ماه‌پیشونی»، «رستم و سهراب» و... در رقابت با رقیبانی مثل فضای فانتزی «هری پاتر» و امثال آن رشد نکرده‌اند و ما در این زمینه به‌شدت ضعیف هستیم.

کشورهایی در این ژانر ادبی موفق هستند که همزمان با پیشرفت زندگی علمی، ادبیات فانتزی آنها هم رشد کرده است. البته فانتزی رده‌های مختلفی دارد و بخشی از آن به شدت می‌تواند در ایجاد امید به زندگی و دید نو به آینده مؤثر باشد، درحالی که پیشرفت‌های علمی ما هرچند جزئی در دنیای ادبی‌مان جایی ندارد.

» ریحانه جعفری، نویسنده و مترجم ادبی

نقد کتاب

کتاب «دین‌پژوهی تجربی» نقد شد

در جلسه‌ای کتاب «دین‌پژوهی تجربی» نوشته «محمدرضا طالبان» با حضور اساتید و دین‌پژوهان و نویسنده، در جهاد دانشگاهی نقد و بررسی شد.

به اعتقاد مهدی فیضی، یکی از دین‌پژوهان، طالبان در این کتاب به روش تحقیق تجربی به عنوان یک اصل ارزشمند پایبند بوده است. تنوع مطالب و خلاقیت در مفهوم‌سازی یک ابتکار جدید است و با این کار او از مفهوم کمک می‌گیرد تا حوزه علمی را قوت ببخشد.

جسارت ورود به مقوله دین‌پژوهی بسیار ارزشمند است؛ چراکه این مقوله در جامعه ما به نوعی انحصارطلب شده است و در این کتاب جسورانه به این موضوع پرداخته شده است. نقطه قوت بعدی تواضع نویسنده است که به خوبی دیده می‌شود.

در این کتاب نویسنده به نوعی بیطرفی خود را قوت بخشیده و در نتیجه‌گیری نشان داده که نسبت به دین دغدغه‌هایی دارد. در تحقیقات یک پژوهشگر نباید احساسات او دخیل شود ولی در بحث نتیجه‌گیری می‌تواند احساسات خود را به زبان و قلم بیاورد که نویسنده در این کتاب چنین کاری را انجام داده است.

اما با توجه به این حجم کاری که نویسنده روی مقوله دین‌پژوهی دارد انتظار می‌رفت خودش هم یک نظریه دینداری ارائه بدهد. به این معنا که بگوید من به عنوان یک پژوهشگر دینی این نظریه را دارم. یعنی نویسنده از یک نگاه قرآنی به مفهوم دین و دینداری بپردازد.

محمد میرسندسی معتقد است: این کتاب شاید آن پیوستگی لازم را نداشته باشد و ابتدا و انتهای بحث با یک مسأله جداگانه آغاز می‌شود و برخی از مقالات ارائه شده در این کتاب در جستجوی مدل بوده‌اند. به لحاظ روشی کتاب در خور توجهی است و از اعتبار و دانش کافی نیز برخوردار است و می‌تواند کتاب ارزشمندی برای حوزه دین‌پژوهی باشد.

علم زمانی رشد می‌کند که پیوستگی بین نظر و تجربه رخ دهد. خواه در علوم تجربی خواه در علوم انسانی. در شرایط امروز کار طالبان یکی از معدود کارهایی است که هم به دانش نظری توجه کرده و هم سعی کرده مصداق‌های تجربی برای آن بیان کند و این ارزش و امتیاز خاصی به کتاب می‌دهد.

در این نوشته نویسنده سعی می‌کند از جهت‌گیری فاصله بگیرد و کاری می‌کند که مفهوم به لحاظ تجربی قابل پذیرش باشد و این کتاب می‌تواند راهنمای بسیار خوبی برای دانشجویان باشد و در حوزه اجرا و سیاست‌گذاری نیز می‌توانیم از آن بهره ببریم.

حسن محدثی، جامعه‌شناس دینی می‌گوید: این کتاب موضوعاتی را مورد بررسی قرار داده که به مقدسات دینی ربطی پیدا نمی‌کند ولی اگر ما بخواهیم به موضوعات تاریخی بپردازیم اساساً امکان ورود نداریم مگر اینکه مفاهیم را به تعبیری پیچیده و غیرقابل فهم برای خواننده بیان کنیم تا کتاب را منتشر کنند.

طالبان در چنین موقعیتی دین را مورد تحقیق و پژوهش قرار داده است. این مهم است که نگاه ما یک نگاه دینداری یا غیردینداری نیست. راه رفتن در این مسیر بسیار مشکل است که ما بخواهیم صرفاً به عنوان یک بی‌طرف نظرات خود را بیان کنیم. در ایران اکثر جامعه‌شناسان کلی‌گو هستند ولی در این کتاب این امر وجود ندارد.

یکی از مشکلاتی که در این کتاب وجود دارد این است که جملاتی را از سایر کتاب‌ها بیان کرده ولی متأسفانه نقل قول مستقیم ندارد و این یک آفت بزرگی است که در جامعه ما رواج پیدا کرده. یکی دیگر از اشکالات این است که او نتوانسته بود نظریه‌ها را با یکدیگر تلفیق کند.

پیام تاریخ، تمدن و فرهنگ مادستان
The Message Of Madestan's History & Civilization & Culture
روزنامه همدان پیام
۷
سه‌شنبه ● ۴ شهریورماه ۱۳۹۳ ● شماره ۲۱۴۹
گردشگری و میراث
gardeshgari@hamedanpayam.com

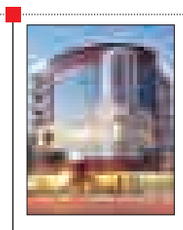

هتل‌های ٤ و ٥ ستاره ایران در سال ۲۰۱۵ رزرو شد

ظرفیت تورها و اماکن اقامتی شهرهای پرگردشگر ایران برای سال ۲۰۱۵ نیز رزرو شد.

به گـزارش مهر، ابراهیم پورفرج، رئیس جامعه تورگردانان ایران درباره میزان ثبت‌نام تورهای ورودی به کشور و اینکه رئیس سازمان میراث فرهنگی اعلام کرده بود ظرفیت تورها و هتل‌ها برای گردشـگران خارجی تا سال ۲۰۱٤ پر شده است، گفت: نه تنها برای سال ۲۰۱٤ بلکه هتل‌های ٤ و ٥ ستاره و هتل‌های سنتی مناسب در شهرهای شـیراز، یزد و اصفهان برای سال ۲۰۱۵ نیز توسط تورهای ورودی به ایران رزرو شده است.

آغاز مرحله دوم نظارت‌های تلفیقی خدمات گردشگری از اول شهریور

آغاز مرحلـه دوم نظارت‌های تلفیقـی با هدف تأمین رضایت گردشگران فصل تابستان از اول شهریورماه در دستور کار مدیران کل و نمایندگان تام‌الاختیار دستگاه‌های عضو ستاد مرکزی هماهنگی خدمات سـفر قرار گرفت. البته نام همدان در بین اسـتان‌های مطرح در این نظارت نیسـت. گروه‌های نظارتی تلفیقی در مرحله جدید نظارت‌ها نیز بررسی وضعیت مراکز خدماتی و پذیرایی بین راهی، تأسیسـات اقامتی، کمپ‌ها، مراکز اسـکان آموزش‌وپرورش، مراکز امدادرسانی، خدمات بهداشتی، کیوسک‌های اطلاع رسانی و سایر خدمات گردشگری را در دستور کار قرار خواهند داد.

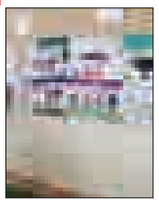

برپایی نمایشگاه مجازی جنگ و کودکان رنج دیده

انجمن فرهنگـی هنری تصویرگـران در فراخوانی از همه تصویرگران ایرانی در سراسـر جهان خواسـت آثار خـود را با موضـوع جنگ و کودکان در خطـر و رنج دیده در خاورمیانه برای شرکت در نمایشگاه مجازی مشرق زیبای من، غمگین است! بفرستند. به گزارش ایرنا، در این فراخوان آمده اسـت: جنایت، خونریزی و کشـتار غیرنظامیان و کودکان خاورمیانه در افغانستان، پاکسـتان، عراق، سوریه و از همه دردناک‌تر، فلسطین، وجدان بشـریت را می‌لرزاند و هنرمندان مسـئول را به واکنش وا می‌دارد. ما در مقابل غمگینی فرزندان مشرق زیبا که گهواره تمدن و خاستگاه رؤیاهای بشریت است، مسئولیم.

نگاه

الگوی حکمت در زندگی ابن سینا

هفته فرهنگی، روز همدان و روز تولد بوعلی سینا این روزها فرصتی شـد تا بار دیگر با نگاهی متمایز به توصیف شخصیت علمی بوعلی سینا بپردازیم.

بسـیاری از ملل کهن، به پزشـکی اهمیت داده‌اند و پزشـکان بزرگی را به بشـریت معرفی کرده‌اند. اما هیچ پزشـکی در تاریخ جهان، جایگاه ابن سـینا را نیافته اسـت. قانون در طب، اثر بوعلی سـینا، تا اوایل قـرن نوزدهم، مهمترین منبع آموزش پزشـکی در جهان بود و هنـوز هم بخش‌هایی از این کتاب در دانشـگاه‌های معتبر جهان تدریس می‌شود.

بی‌تردیـد، یکی از دلایـل موفقیت کتاب قانـون، جامعیت آن است.

ابن سینا، مجموعه تجربه‌ها و نوآوری‌های پزشکی خود را در کنار دستاوردهای پزشکی یونان، هندوستان، ایران و تمدن اسلامی گذاشت و در کتـاب قانون ارائه کرد؛ کتابی که به دلیل همین جامعیت، در ١٤ جلد نوشته شد.

یکـی از ویژگی‌های کار ابن سـینا این بود که هیـچ پدیده‌ای را بی‌برهان و آزمایش علمی نمی‌پذیرفت، در حالی که تمام دانشمندان پیش از ابن سـینا و معاصر ابن سـینا، بر تبدیل هسته‌ای و تراگردانی شیمیایی به عنوان شاخه‌ای از کیمیاگری پای می‌فشردند، بوعلی سینا به صراحت تغییر ماهیت فلزات به وسیله کیمیاگری را رد می‌کرد و آن را شاخه‌ای از علم نمی‌دانست.

جالب آنکه جامعه فرهیختگان اروپایی آنچنان به کیمیاگری تعصب داشتند که در ترجمه آثار ابن سینا، انتقادهایش به این شاخه از شیمی را به کلی حذف کردند و ابن سـینا را بـه عنوان یک کیمیاگر بزرگ ستودند.

از دیرباز گفته‌اند «املای نانوشـته، نمره‌اش بیست است!». هرکه نوآوری کند، بـه یقین کارهایش نقد می‌شـود. گاه این نقدها جنبه افراطی بـه خود می‌گیرند و به طرد و تکفیر صاحب اندیشـه منجر می‌شوند. یکی از پایه‌های حکمت ابن سینا این است که نباید به خاطر ترس از انتقاد یا حتی تکفیر دیگران، دست از کار کشید و پیشرفت و تعالی را فدای پرهیز از تندی‌های دیگران کرد.

بوعلـی به دلیل آنکه هم در علوم طبیعی و هم در علوم انسـانی، روش خِرَدمحـور را بـرای پژوهـش و نتیجه‌گیـری برگزیده بود، دیدگاه‌هایش گاه با آنچـه مورد اقبال اکثریت جامعه بود هماهنگ از آب در نمی‌آمد. از جمله دیدگاه‌های وی درباره «علم خداوند» و زمان آفرینش که حتماً جای نقد دارد.

ابن سـینا معتقد بود علم خداوند ناشی از شناخت خود است که داناترین اسـت و چون همه چیز از او ناشی شده، پس او همه چیز را می‌شناسـد، اما این شناخت، به پیش از کثرت مربوط می‌شود. مطابق نظر ابن سـینا، اگر جایی بلای طبیعی، مثلاً زمین لرزه، سیل و رانش زمین رخ دهد، نباید پنداشـت که الزاماً خدا خواسته است که این بلا در اینجا رخ دهد.

ابن سـینا در زمان خویش نیز دانشمندی بزرگ و حکیمی پرآوازه بود، اما بیشـترین بزرگی و نام‌آوری را با گذر زمان به دست آورد. در زمان حیات ابن سـینا و پس از مرگـش، او را به کفر متهم کردند و کسـانی در ایران حتی نوشتند که وی بر اثر استفاده زیاد از مشروبات الکلی و عیاشی با زنان قلنج کرده و مرده است.

در اروپا از نوع دیگری به ابن سـینا جفا شد. چنانکه پیشتر اشاره شـد، مترجمان اروپایی، گاهی در آثار ابن سینا به میل خویش دست بردند. این تحریف‌ها در آثار ابن سـینا تا آنجا پیش رفت که برخی از آثار وی در غرب به نام «ارسوط» منتشر شد! دلیل این امر ساده است: اروپاییان دوست داشتند سرچشمه تمام علم جهان را به خود و به طور خاص، به یونان باستان نسبت دهند

اما گـذر زمان، به نفع بزرگان پیش می‌رود و تجربه‌های بشـری نیز نشـان می‌دهد که خیرخواهان و مصلحان، همواره نیکنامان تاریخ بوده‌اند. امروز، ابن سـینا مایه افتخار ملی ایرانیان است؛ امید است ما نیـز بتوانیم به قدر ظرفیت خویش، از دریـای معرفت ایرانی که ابن سـینا یکی از نمادهای آن اسـت، بهره بگیریم و این افتخار ملی را تداوم بخشیم.

» منابع:
» دانشنامه اسلامپدیا، ابن سینا.
» زهره توازیانی، عضو هیأت علمی دانشگاه امام صادق، ابن سینا و اتهام انکار معاد جسمانی.
» دکتر محمد ذبیحی، دیدگاه ابن سینا و صدرالمتألهین درباره علم الهی.

جهانگردی

هتل شیشه‌ای در قطب شمال

طراحان هتلی شناور به شکل دانه برفی غول پیکر در میان دریا و دور از ساحل طراحی کرده‌اند.

به گزارش فارس، Koen Olthuis از دفتر معماری Docklands یک هتل شناور شیشـه‌ای به شکل دانه برفی غول پیکر در میان دریا و دور از سـاحل طراحی کرده اسـت که دارای ٨٦ اتاق، سالن‌های کنفرانس و آبگرم اسـت؛ برای رفتن به هتل شیشه‌ای باید با قایق از بندر ترومسو، شمال دایره قطب شمال حرکت کرد.

این هتل محلی ایده‌آل برای مشـاهده شـفق قطبی است؛ زیرا به اندازه کافی از شهر و آلودگی‌های نوری آن دور است.

این طراح گفت: افـرادی که در دریا دچار دریازدگی یا اضطراب می‌شـوند نگران تکان‌های هتل نباشـند؛ چراکه هتل روی سـاختار جامدی به قطر ۱۲۰ متر بنا می‌شود که جلوی تکان‌های آن را می‌گیرد. ساخت‌وساز این قصر شیشه‌ای تا شروع تابستان آینده طول می‌کشد و در دسامبر ۲۰۱٦ راه‌اندازی می‌شود.

حافظ بناهای تاریخی فرهنگی چه کسی است؟

اهمیـت حفظ و نگهـداری بناهای تاریخی بر کسـی پوشیده نیست. همدان از جمله استان‌هایی است که در بر دارنده تعداد متعددی از این بناهاسـت. اما آنچه سـؤال برانگیز اسـت این نکته است که حفاظت از این بناها بر عهده چه قسـمتی در میراث فرهنگی است.

حفاظت پایدار از ابنیه تاریخی فرهنگی یکـی از وظایـف صنـدوق احیا اسـت. مدیرعامل صندوق حفـظ و احیای بناهای تاریخی کشور در این زمینه گفت: حفاظت پایدار از ابنیه تاریخی فرهنگی به واسـطه تعییـن کاربـردی و بهره‌بـرداری یکی از وظایف صندوق احیا است.

احسـان ایروانی اظهار کـرد: در طول تاریخ ایرانیان مانند سایر نقاط جهان همیشه مـکان زندگی خود را بـا توجه خاص به شرایط اقلیمی، جغرافیایی و امنیتی انتخاب می‌کردند از این رو در سراسـر سـرزمین پهناور ایران هرکجا چشم‌اندازی با ارزش از نظر فرهنگی، تاریخی یا طبیعی وجود دارد بی‌شـک می‌توان بنایی باارزش برای احیا و اسـتفاده در راستای اهداف جلب توریست نیز یافت.

وی در ارتبـاط بـا وظایف صندوق احیا و بهره‌بـرداری تصریح کرد: صندوق احیا، مجـری احیا و بهره‌برداری از اماکن تاریخـی فرهنگی در ایران به اسـتناد بند (ز) ماده ۱۱٤ قانون برنامه چهارم توسـعه اقتصـادی، اجتماعی و فرهنگی جمهوری اسـلامی ایران اساسـنامه مصوب هیأت وزیران، اقـدام به معرفی ابنیـه تاریخی، فرهنگـی قابـل احیـا در محورهـای گردشگری کشور می‌کند.

مدیرعامـل صنـدوق حفـظ و احیای بناهای تاریخی کشـور افزود: در این راستا ابنیـه با قدمت تاریخی ۱۰۰ تا ٤۰۰ سـال، بـه کاربری‌های مختلـف مرتبط با صنعت گردشگری اختصاص داده می‌شود.

ایروانـی اضافـه کـرد: از جملـه این کاربری‌هـا، هتل، مجموعه‌هـای پذیرایی تاریخی و مجموعه‌های تاریخی بین راهی اقامتی پذیرایی است.

وی گفت: عمده خدمات‌رسانی در این مجموعه‌ها بر محور فرهنگ، آداب و سنن مناطق مختلـف ایران بوده که بـرای ارائه تجربه‌های منحصربه‌فرد برای گردشگر گام برمی‌دارد.

ایروانی حفاظـت پایدار از ابنیه تاریخی فرهنگی بـه واسـطه تعییـن کاربردی و بهره‌برداری را از جمله رسـالات صندوق احیا عنـوان کـرد و یادآور شـد: ارتقای گردشـگری فرهنگی و تاریخـی بر مبنای پتانسـیل‌های فرهنگی و تاریخی کشور و اشـاعه، توسعه، مرمت و احیا توسط بخش خصوصی و ارتقای توانمندی و تخصصی در این زمینه از دیگر آرمان‌های این صندوق است.

وی به برنامه‌های سـال جاری صندوق احیا اشـاره و اظهار کرد: دو بخش "جذب سـرمایه‌گذاری و مشـارکت در احیـا و بهره‌برداری متناسب اماکن تاریخی دولتی"و "طرح ملـی حمایت از مالـکان و جذب مشـارکت مردمی در احیـا و بهره‌برداری متناسب اماکن تاریخی" از جمله برنامه‌های این صندوق در سال جاری است.

مدیرعامـل صندوق حفـظ و احیای بناهای تاریخی کشور تصریح کرد: هدف مـا از طرح حمایـت از مالـکان بناهای تاریخـی این اسـت که مالـکان به جای تخریب بناهای خود به حفظ و نگهداری آن تشویق شوند.

ایروانـی با تأکید بر ایجـاد معافیت‌ها و بسته‌های تشـویقی برای مالکان بناهای تاریخـی برای حفـظ و نگهـداری ابنیه تاریخی، افـزود: با ایجاد ایـن موقعیت زمینـه حفظ بنای تاریخی با تغییر کاربری آن بـه چرخه زندگی و کارکردهای امروز فراهم می‌شود.

وی یادآور شد: اعطای مجوز بهره‌برداری از اماکن تاریخی، سیاستگذاری‌های کلان و جامـع احیای این اماکـن و تعیین و تغییر کاربری متناسـب اماکن قابل احیا از جمله وظایف صندوق احیاست.

زبان گردشگری ایران برای چینی‌ها مفهوم نیست

ورود گردشـگران چینـی با هدف احیای جاده ابریشم گشایشی برای گسترش روابط گردشـگری ایران و چیـن بود اما به دلیل تعـداد کم راهنمایان گردشـگری مسـلط به زبان چینی، هنوز نتوانسته‌ایم از این ظرفیت برای رونق صنعت گردشگری استفاده کنیم.

به گفته نایـب رئیس جامعه تورگردانان حتی یک راهنمای گردشگر مسلط به زبان چینی هم آموزش داده نشـده است و شاید در کشـور تعداد آنها به اندازه انگشتان یک دست هم نرسد.

به گزارش مهر، همه جور کالای چینی داشـتیم، قرار است گردشـگر چینی هم داشته باشـیم آن هم به دلیل احیای جاده ابریشم.

برنامه‌ریزی برای ورود گردشگران چشم بادامی بـه ایران از سـال ۹۰ رنگ تازه‌ای گرفت آن‌هم وقتـی که کمیته ویژه‌ای برای توسعه فرصت‌های جذب گردشگر از چین در سازمان میراث فرهنگی تشکیل شد تا با برنامه‌های تبلیغاتی و بازاریابی زمینه را برای فعالیت هر چـه بهتر بخش‌های خصوصی فراهم کند.

منتها هدف این کمیته تخصصی در سه سـال پیش این بود کـه در آینده نزدیک با اجـرای برنامه‌های مختلف در اسـتان‌های پرجمعیت از جمله سـین کیانگ که جزو استان‌های مسلمان‌نشـین این کشور است مـردم چین را بـا جاذبه‌های گردشـگری کشورمان بیشتر از گذشته آشنا کند.

بـه همین منظـور تفاهم‌نامـه‌ای میان جمهـوری اسـلامی ایـران و چیـن به امضا رسـید که در آن ایران در فهرسـت کشـورهای مجاز برای گردشگران چینی قرار گرفت.

دو سال بعد، رئیس وقت سازمان میراث فرهنگـی در مصاحبه‌ای با روزنامه گاردین لندن اعـلام کرد که ایران در صدد اسـت تـا مراحل دریافت ویزا برای گردشـگران خارجی را تسهیل کند.

در این میان کشور چین برای گسترش ارتباطـات گردشـگری در اولویت قرار دارد. با این حال اکنون چینی‌ها در فهرست مقاصد سفرهایشـان نام ایران را هم اضافه کرده‌اند ولی چندان برایشـان آشنا نیست. تنها چند بار سـفیرجمهوری اسلامی‌ایران در چین، رفت‌وآمد گردشـگران دو کشور را از مهم‌ترین راه‌های برقراری مناسـبات میان تمدن و مردم ایران و چین دانسـت و گفت که توسعه گردشگری میان دو کشور به ارتقای روابط اقتصادی و تجاری تهران و پکن کمک می‌کند.

فریـدون وردی نـژاد گفتـه بود که ایران از سـرمایه‌گذاری خارجی در بخش گردشگری به‌ویژه سـرمایه‌گذاران چینی استقبال می‌کند و بر این اساس، تسهیلاتی از جملـه تخفیـف ۵۰ درصـدی برای درآمد سـرمایه‌گذاری خارجی در بخش گردشـگری، اعطای وام‌های ۷۰ درصدی و تضمین سـرمایه‌های خارجی از سوی دولت ایران در نظر گرفته شـده است اما این تبلیغات ناکافی اسـت؛ چون هنوز در شـبکه‌های چینی زبان یک ثانیه هم تبلیغ گردشگری ایران نمی‌شود.

حضور گروه ۱۱ نفره گردشگران چینی در ایران

درحـال حاضر، یک گـروه ۱۱ نفره از گردشـگران چینی در ایران حضور دارند تا یـک هفته ایران را بگردنـد آن‌هم با هدف احیای جاده ابریشم.

شـاید بتوان ورود این گروه را آغازی برای تعاملات بین ایـران و چین در زمینه گردشگری دانسـت؛ چراکه رئیس‌جمهور سال گذشـته در اجلاس شانگ‌های که در قرقیزسـتان برگزار شد، پیشنهاد داد تا جاده ابریشم احیا شود.

پـس از آن رئیس‌جمهـور چیـن، دستور برگزاری سـفرهای گردشگری در جاده ابریشـم را داد و به این ترتیب سـفر گردشگران چینی در جاده ابریشم آغاز شد و از آنجـا که بخشـی از آن در ایران قرار دارد، چینی‌ها ایـران را نیز یکی از مقاصد گردشگری خود می‌بینند.

شناسه

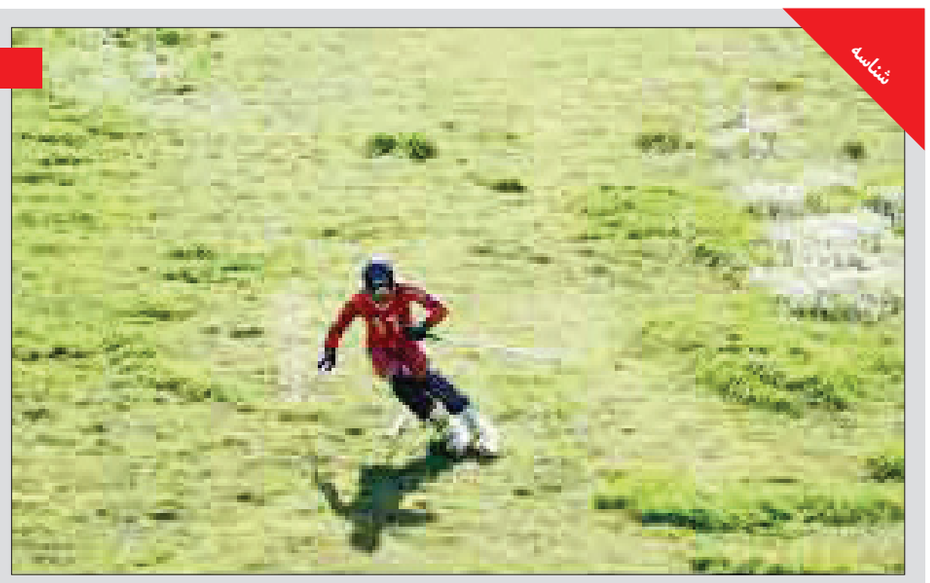

پیست اسکی همدان

زیبایی‌هـای ناشـناخته بـا طبیعـت حیرت‌انگیـز، وجـود رودخانه‌ها و چشمه‌سـارهای بسیار زیبا، غـار طبیعی، آبشـار مرتفع، کوه‌های بلند و سر به فلک کشیده و استوار، درختان کهنسال، پوشش گیاهی و جانوری متنوع، چشمه‌های آب معدنی با خواص درمانی، این اسـتان را به لحاظ وجود پدیده‌های طبیعـی بـه یکـی از زیباتریـن استان‌های گردشگری کشور تبدیل کرده است.

چمدان

گردش در وقت اضافی

در دنیای پرسـرعت امروز، حتی سـفرها هم جمع‌وجور و خلاصه شده‌اند. دیگر کمتر کسی برای سفر دوردنیا چمدان‌هایش را می‌بندد تا به مسافرت یک‌ماهه برود.

این‌روزها بـازار آژانس‌هایی کـه به مسـافرت‌های نیم روزه و یک‌روزه رونق می‌دهند، حسـابی داغ است. گردشگری کوتاه‌مدت، یعنی اینکه شـما در یک روز یا یک نصفه روز بتوانید از جایی دیدن کنید و کلی تجربه جدید به دست بیاورید.

جاهایی هم در همین شـهر خودتان وجود دارد که جان می‌دهد برای گردشـگری کوتاه‌مدت. روزهای گرم تابستان و اوقات‌فراغت پیش‌رو فرصت خوبی است برای ملاقات با این محل‌ها. یادتان باشد مزیت این نوع گردشـگری فقط کوتاه بودن مدت آن نیسـت. اینها را بخوانید تا برای ریختن برنامه یک گردشـگری کوتاه‌مدت حسابی وسوسه شوید.

هزینه زیادی روی دستتان نمی‌گذارد

تمام حسن گردشگری کوتاه‌مدت در همین کم‌خرج بودن آن نهفته است. سفر طولانی‌مدت، حتی اگر هم آدم ولخرجی نباشید، کلی خرج روی دستتان می‌گذارد؛ هزینه‌ای که اصلاً برایش برنامه‌ریزی نکرده‌اید و در سـفر به شما تحمیل شده است. البته گردشگری کوتاه‌مدت هم هزینه دارد اما شما در این سفر با یک برنامه‌ریزی می‌توانید بسیاری از هزینه‌ها را کاهش دهید؛ مثلاً یک ناهار ساده آماده کنید و با خود ببرید تا میهمان رسـتوران‌ها و غذاخوری‌های بیرون نشوید. روی وسایل حمل‌ونقل عمومی هم می‌توانید برای رفت‌وآمدتان حساب کنید.

استرس شهری کمتر خواهد شد

گردشـگری کوتاه‌مدت به شـما این امـکان را می‌دهد که کمی اسـتراحت کرده و فشـارهای روحی را از خودتـان دور کنید. این گردشگری خستگی شـما را از بین می‌برد اما معمولاً در برگشت از سفرهای طولانی، حسابی خسته خواهید بود.

ممکن است گردشـگری کوتاه‌مدت استرس هم داشته باشد، بخصوص اگر گردشـگری شما از جاهای دیدنی خارج شهر باشد یا به جاهای شـلوغ بروید اما اسـترس گردشـگری یک استرس مثبت اسـت و مثل اضطراب شـما از کار زیاد یا زندگی روزمره نیست. کاهش فشار و استرس روحی همیشه به سلامتی شما کمک خواهد کرد.

تنوعی به زندگی‌تان خواهید داد

طبق جمله‌ای که می‌گوید: «هر تغییر و تنوعی به اندازه استراحت خوب اسـت»، گردشـگری کوتاه‌مدت از هر نوعی که باشد موجب می‌شود که شـما، هر چند به‌مدتی کوتاه، از زندگی عادی خود دور شده و همین مسأله به تنهایی انرژی زیادی به شما می‌دهد.

اینکه بخواهید برنامه روزانـه خود را کمی تغییر دهید، می‌تواند به‌عنوان نوعی درمان برای شـما محسوب شود و این کار از کسل و خسته شدن فکر و جسم شـما جلوگیری می‌کند. در حقیقت برنامه روتین زندگی شـما در یک برنامه گردشـگری بـه طور کامل تغییر می‌کند. باور کنید شما به این تنوع نیاز دارید.

گردشگری

راه اندازی صندوق توسعه گردشگری اکو ضروری است

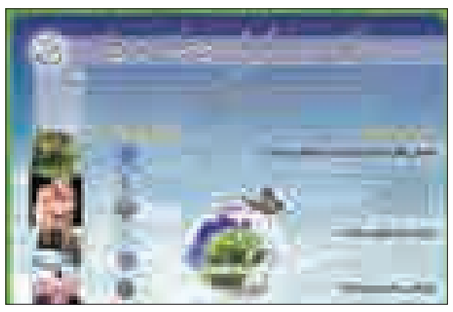

راه‌اندازی صندوق‌های توسـعه‌ای گردشگری بین کشورهای عضو اکو امری ضروری است.

علی یونسـی، عضو انجمن گردشـگری سـلامت ایران گفت: کشورهای عضو اکو دارای اقتصاد خوبی هستند و در زمینه گردشگری سلامت نیز دارای پتانسیل هستند.

وی افزود: در گردشگری سلامت فرصت‌های مختلفی وجود دارد و باید از ظرفیت صندوق‌های توسعه بهره گرفت.

یونسـی یادآور شد: فرهنگ‌سـازی در زمینه ایجاد صندوق‌های توسعه امری مهم اسـت و باید راهکار عملی و کارشناسی برای این صندوق داشته باشیم.

به گزارش مهر، این کارشـناس با اشاره به اینکه صندوق توسعه گردشگری، صندوق اسـتراتژیک اسـت، بیان کرد: برای ایجاد این صندوق باید قدم‌های سختی برداشت و تأمین منابع مالی آن ضرورت دارد.

وی گفـت: امیدواریـم کشـورهای عضو اکو بتواننـد در زمینه راه‌اندازی صندوق‌های سرمایه‌گذاری برنامه‌ریزی کنند.

یونسـی پیشـنهاد داد: تنها راهی که می‌توان نسـبت به توسعه گردشـگری سـلامت اقدام کرد، ایجاد صندوق توسعه است و پولی که در این زمینه گذاشته می‌شود بخشی باید از سوی بانک اکو تأمین شود.

وی تصریـح کرد: صندوق‌های توسـعه گردشـگری مهمترین صندوقی می‌تواند باشد که کشورهای عضو اکو در آن عضو باشند و این صندوق، خیریه نیست.

پیام تاریخ، تمدن و فرهنگ مادستان
The Message Of Madestan's History & Civilization & Culture
روزنامه همدان پیام
۸
سه‌شنبه ● ۴ شهریورماه ۱۳۹۳ ● شماره ۲۱۴۹
حادثه
hadese@hamedanpayam.com

سارق حرفه‌ای در اسدآباد به دام افتاد

سارق حرفه‌ای ترانسفورماتور، کابل و سیم برق هوایی و تجهیزات شبکه‌های آبیاری بارانی اسدآباد دستگیر شد.

سرپرست انتظامی شهرستان اسدآباد ضمن تأیید این خبر بیان کرد: در پی اخبار و اطلاعات واصله از بخش چهاردولی اسدآباد مبنی بر اینکه فردی از سارقان حرفه‌ای منطقه مذکور بوده و در امر سرقت ترانسفورماتور، کابل و سیم برق هوایی و تجهیزات شبکه‌های آبیاری بارانی چاه‌های کشاورزان و سایر اماکن و ابنیه‌های منطقه فعالیت دارد، رسیدگی به این موضوع در دستور کار پلیس قرار گرفت. داوود علی‌بخشی ادامه داد: پس از فعال کردن منابع خبری در منطقه و هدفمند نمودن عوامل گشت پاسگاه انتظامی بخش چهاردولی و انجام هماهنگی قضایی، فرد مورد نظر که در حال پرسه زدن و شناسایی محل‌های جدید برای امر سرقت بود، شناسایی و در یک عملیات غافلگیرانه دستگیر شد.

وی افزود: با عنایت به شواهد و قرائن موجود مبنی بر اینکه نامبرده از سارقان حرفه‌ای منطقه بوده و دارای سابقه اعتیاد است، پس از هماهنگی با مراجع قضایی برای انجام تحقیقات بیشتر به پلیس آگاهی شهرستان معرفی شد.

به گزارش پایگاه اطلاع‌رسانی مرکز فرماندهی انتظامی استان همدان، وی اظهار کرد: با تحقیقات فنی و بازجویی‌های پلیسی متهم به انجام ۴۰ فقره سرقت ترانسفورماتور، کابل و سیم برق هوایی و تجهیزات شبکه‌های آبیاری بارانی چاه‌های کشاورزان و ابنیه و تأسیسات منطقه چهاردولی اعتراف کرد.

سرپرست انتظامی شهرستان اسدآباد با قدردانی از همکاری و تعامل شهروندان، خواستار اعلام موارد مشکوک از طریق فوریت‌های پلیسی ۱۱۰ به پلیس شد و گفت: متهم پس از تشکیل پرونده به مراجع قضایی اعزام و از آن طریق با قرار مناسب روانه زندان شد.

اخبار حوادث

دستگیری ۸ کیف‌قاپ و سارق در ملایر

به دنبال اجرای طرح ارتقای امنیت اجتماعی با به‌کارگیری یگان‌های عامل در انتظامی شهرستان ملایر، هشت نفر از سارقان دستگیر شدند و به ۲۱ فقره سرقت اعتراف کردند.

فرمانده انتظامی ملایر با اعلام این خبر، گفت: در نخستین مرحله از اجرای این طرح، مأموران کلانتری ۱۱ در دو مرحله اجرای مأموریت مختلف یک نفر سارق باغ‌ها را در یکی از روستاهای شهرستان ملایر و یک نفر سارق سیم برق را در یکی از خیابان‌های ملایر با هویت مشخص شناسایی و دستگیر کردند که سارق مذکور با تحقیقات پلیسی به ۱۵ فقره سرقت سیم برق معترف شد.

به گزارش ایسنا، شعبان ترک‌نیا در ادامه افزود: مأموران کلانتری ۱۳ ولی‌عصر(عج) نیز در دو مرحله اجرای مأموریت، یک نفر کیف‌قاپ را در حوالی یکی از ترمینال‌های ملایر شناسایی و دستگیر کردند.

مأموران نیروی انتظامی ملایر در مأموریت دیگر نیز دو سارق مغازه‌های نجاری و مبل‌سازی را شناسایی و دستگیر کردند.

این مقام انتظامی در پایان خاطرنشان کرد: همچنین در یک اقدام پیش‌دستانه، دو سارق توسط مأموران کلانتری ۱۲و یک نفر جاعل توسط مأموران پلیس آگاهی شناسایی و دستگیر شدند.

توقیف خودرویی با ۲۵ میلیون ریال خلافی در اسدآباد

در نتیجه اجرای طرح برخورد با خودروهای با تخلف بالای ۱۰ میلیون ریال، یک دستگاه خودرو با ۲۵ میلیون ریال خلافی در اسدآباد توقیف شد.

سرپرست انتظامی شهرستان اسدآباد با بیان این مطلب گفت: در هفته جاری یگان‌های تابعه با بهره‌گیری از توان و امکانات موجود به اجرای طرح‌های انتظامی و پیشگیرانه با هدف ارتقای احساس امنیت اجتماعی در بین شهروندان پرداختند.

سرهنگ علی‌بخشی با اشاره به نتیجه اجرای طرح‌های مربوطه اظهار کرد: عوامل راهنمایی و رانندگی شهرستان با هدف اجرای قانون، طرح شناسایی و توقیف خودروهای با تخلف بالای ۱۰ میلیون ریال، ضمن استقرار در مرکز و میادین اصلی شهر و همچنین پوشش دادن مناطق حاشیه‌ای، موفق به شناسایی و توقیف یک دستگاه خودرو با خلافی ۲۵ میلیون ریال، چهار دستگاه خودرو با خلافی بالای ۱۰ میلیون ریال و ۵۰ دستگاه موتورسیکلت مزاحم، متخلف یا دارای آلودگی صوتی شدند.

به گزارش پایگاه اطلاع‌رسانی مرکز فرماندهی انتظامی استان همدان، این مقام انتظامی در خاتمه ضمن تأکید بر این موضوع که پلیس در اجرای قانون با متخلفان مماشات نخواهد کرد، خواستار توجه بیشتر رانندگان به ویژه راکبان موتورسیکلت به رعایت قوانین راهنمایی و رانندگی شد.

معده جوان ۲۰ ساله پر از تریاک بود

جوان ۲۰ ساله‌ای که ۲۶۱ بسته تریاک به وزن سه کیلو و ۱۰۰ گرم را بلعیده بود در شهرستان سربیشه خراسان جنوبی دستگیر شد. محمدرضا سرفرازی، فرماندهی انتظامی شهرستان سربیشه در این رابطه گفت: مأموران پلیس مبارزه با مواد مخدر به همراه اکیپ گشت یگان امداد هنگام کنترل خودروهای عبوری به جوان ۲۰ ساله‌ای که از زابل به مقصد مشهد در حرکت بود مشکوک شده و وی را برای بازرسی دقیق‌تر به ستاد انتظامی شهرستان منتقل کردند.

با بررسی‌های اولیه مشخص شد که متهم مواد مخدر را به صورت بلعی حمل می‌کند که با انجام یکسری اقدامات، ۲۶۱ بسته تریاک به وزن سه کیلو و ۱۰۰ گرم از متهم کشف شد.

به گزارش پایگاه خبری پلیس، سرافرازی حمل مواد مخدر به صورت معده‌ای را خطرناک‌ترین نوع انتقال مواد افیونی دانست و گفت: در این روش حمل، جان فرد حامل مواد مخدر به‌شدت در معرض خطر قرار می‌گیرد و احتمال زنده ماندن وی و رسیدن به مقصد در سطح پایینی است.

فرمانده پلیس راه استان همدان:

واژگونی مهمترین دلیل تصادفات جاده‌ای در همدان

بعد از دوحادثه رانندگی که هفته گذشته در سه راهی کفراش واقع در محور نهاوند-کرمانشاه رخ داد و متأسفانه چهار کشته و ۹ مجروح به همراه داشت عملیات نصب نیوجرسی از انتهای بلوار سیدالشهدا تا سه راهی دهفول نهاوند آغاز شده است.

با اشاره به این حادثه، فرمانده پلیس راه استان همدان گفت: ۴۲ درصد حوادث رانندگی استان همدان مربوط به واژگونی خودروهاست.

محمد خیری در این رابطه اظهار کرد: بعد از واژگونی خودرو، بی‌توجهی به جلو، ناتوانی راننده در کنترل وسیله نقلیه و سرعت غیرمجاز و انحراف به چپ از مهمترین عوامل بروز حوادث رانندگی در استان همدان است.

خیری ضمن اشاره به این موضوع که در استان همدان ۲۰ نقطه خطرناک حادثه‌خیز وجود دارد که پنج نقطه آن به کلی مرتفع، پنج نقطه دیگر ایمن‌سازی شده است، گفت: ۱۰ نقطه دیگر شناسایی که برای اصلاح و رفع معایب نیاز به تأمین اعتبار توسط اداره کل راه‌وشهرسازی استان همدان دارند.

به گفته وی، اصلاح نقاط پرحادثه از جمله نیازهای اصلی و ضروری برای کاهش فوت ناشی از سوانح جاده‌ای و ایمن کردن مسیرهای شریانی برای بهره‌برداران و شاغلان در بخش حمل‌ونقل است.

فرمانده پلیس راه استان همدان در گفت‌وگو با مهر، با اشاره به کاهش چشمگیر حوادث رانندگی در سه راهی دهفول واقع در محور نهاوند-کرمانشاه با نصب چند سرعت‌گیر، راه‌اندازی سیستم روشنایی و نصب علائم هشداردهنده خاطرنشان کرد: یکی از اقدامات مؤثر پلیس راه اصلاح نقاط حادثه‌خیز در محورهای مواصلاتی استان است که با بررسی‌های صورت گرفته بسیاری از تصادفات جاده‌ای با نصب علائم هشداردهنده تا حد زیادی کاهش یافته است.

خیری با بیان اینکه متأسفانه در سطح استان همدان، سه راهی اصله، قزل‌آباد و کفراش و پیچ گرمک جزو نقاط حادثه‌خیز استان همدان محسوب می‌شوند، افزود: اداره راه‌وشهرسازی باید نسبت به تعریض و شانه‌سازی سه راهی کفراش نهاوند سریعاً اقدام کند.

خیری افزود:وی در پایان تصریح کرد: تمامی نیروها و خودروهای پلیس راه استان محورهای اصلی و فرعی را تحت پوشش قرار می‌دهند تا امنیت جاده‌ها را تأمین کنند و با رانندگان پرخطر برابر مقررات و قانون جدید راهنمایی و رانندگی برخورد خواهد شد و با خاطیان و متخلفان پرخطر به‌شدت برخورد می‌کنیم و هیچگونه اغماضی نخواهیم کرد.

خبر کوتاه

افزایش ۹۸ درصدی کشف وسایل نقلیه سرقتی در ملایر

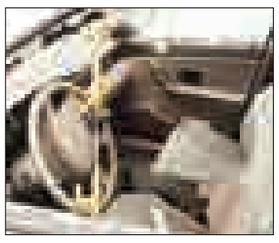

در چهار ماهه نخست امسال میزان کشفیات وسایل نقلیه خودرو و موتورسیکلت توسط پلیس ملایر ۹۸ درصد افزایش داشته است.

فرمانده انتظامی شهرستان ملایر در تشریح این خبر گفت: بیشترین سرقت در حوزه ملایر مربوط به سرقت لوازم داخل خودرو و موتورسیکلت است که با بررسی میدانی کارشناسان پلیس آگاهی این فرماندهی، دلیل عمده این سرقت‌ها، ضعف سیستم ایمنی و کم‌توجهی به حفاظت خودرو از سوی مال‌باختگان و سهل‌انگاری مالکان این وسایل نقلیه در رعایت نکات ایمنی و توصیه‌های انتظامی اجتماعی و پیشگیرانه پلیس است.

شعبان ترک‌نیا افزود: در همین راستا در کنار مأموریت‌های مقابله با جرم سرقت، به منظور تقویت پیشگیری اجتماعی و توانمندی مردم در برابر جرم سرقت، با تصمیمات متخذه در کمیسیون فرعی مبارزه با سرقت مصوب شد.

تبه گزارش ایسنا، وی با اشاره به اینکه مبارزه با سرقت، یکی از تدابیر چهارگانه فرمانده انتظامی استان همدان است، گفت: در ابعاد سخت‌افزاری و نرم‌افزاری، برقراری امنیت با محوریت مقابله و پیشگیری از وقوع سرقت با انسجام از درون و تعامل با برون سازمان، عرصه را بر مجرمان تنگ کرده و از هیچ تلاشی برای افزایش احساس امنیت شهروندان ملایری فروگذار نخواهیم کرد.

خبر کوتاه

کشف اسکانیای سرقتی از عراق در کرمانشاه

یک دستگاه اسکانیای سوخت‌رسان عراقی که چندی پیش در کشور عراق به سرقت رفته بود، در شهرستان "دالاهو" کرمانشاه کشف شد.

فرمانده انتظامی شهرستان "دالاهو"کرمانشاه با اعلام این خبر گفت: در پی کسب خبری مبنی براینکه یک دستگاه تانکر سوخت‌رسان مدتی است بدون صاحب و بدون پلاک در یکی از شهرک‌های اطراف رها شده است و با توجه به حساسیت موضوع، مراتب در دستور کار پلیس قرار گرفت.

به گفته محمد محمدی، با بررسی و بازدید انجام شده از خودرو، مشخص شد خودرو حامل ۳۰ هزار لیتر سوخت قاچاق بوده و متعلق به کشور عراق است.

در ادامه مشخص شد این خودرو متعلق به فردی اهل و ساکن سلیمانیه عراق بوده که خودرویش را برای فعالیت اقتصادی تحویل راننده عراقی داده و راننده نیز خودرو را با مدارک غیرمعتبر به شخصی در شهرستان "دالاهو" فروخته است.

این مقام انتظامی در گفت‌وگو با باشگاه خبرنگاران اظهار کرد: تانکرخودروی کشف شده مربوط به خودروی دیگری است که قبلاً در کشور عراق مورد سرقت واقع شده است. فرمانده انتظامی شهرستان "دالاهو" کرمانشاه خاطرنشان کرد: با اقدامات بموقع مأموران و با هماهنگی مقام قضایی، راننده متهم عراقی به همراه همدستانش در شهرستان "مریوان" استان کردستان دستگیر شد.

هشدار

خطر رو به رشد اسکیمرها برای شهروندان

دستگاه‌های کارت‌خوان دروازه سرقت اطلاعات بانکی افراد هستند

رئیس مرکز تشخیص و پیشگیری پلیس فتا گفت: دستگاه‌های POS مهمترین درگاه اسکیمرها برای سرقت اطلاعات بانکی افراد است.

به گزارش مهر، علی نیک‌نفس در تشریح این خبر با اشاره به اینکه یکی از فناوری‌هایی که خدمات اقتصادی ارائه می‌دهد دستگاه‌های POS هستند که روزانه میلیون‌ها نفر در سراسر جهان برای پرداخت مبلغ کالای خریداری شده و به طور کلی خدمات بانکی به آنها مراجعه می‌کنند، اظهار کرد: دستگاه‌های POS علاوه بر انجام عملیات پرداخت، دارای عملکردهای دیگری هستند از جمله پرداخت قبوض، شارژ سیم کارت، اعلام موجودی، دریافت صورتحساب، امکان انصراف از خرید و گزارش روزانه و به همین دلیل فروشندگان استقبال زیادی از این دستگاه کرده‌اند.

وی ادامه داد: سرقت اطلاعات مربوط به برداشت از حساب افراد به شکل‌های متفاوتی صورت می‌گیرد که شیوه‌ای از آن نصب دستگاهی کوچک به نام اسکیمر روی دستگاه POS (کارت‌خوان) است.

وی افزود: متأسفانه اکثر کاربران برای پرداخت مبلغ کالای خریداری شده، کارت خود را تحویل فروشنده می‌دهند که این کار در برخی موارد باعث سوءاستفاده شیادان و کلاهبرداران می‌شود.

رئیس مرکز تشخیص و پیشگیری پلیس فضای تولید و تبادل اطلاعات ناجا با اشاره به استقبال خریداران و فروشندگان از دستگاه POS بانکی گفت: این امر موجب شده تا اسکیمرها با تکنیک اسکیمینگ (Skimming) کپی کردن غیرقانونی داده‌های نوار مغناطیسی کارت بانکی اقدام به سرقت بکنند.

نیک‌نفس تصریح کرد: با وجود تلاش‌های هماهنگ، از سوی مؤسسات مالی در سراسر کشور، تقلب و دستکاری در جهت دسترسی به حساب افراد از طریق دستگاه‌های POS همچنان به صورت یک مشکل، رو به رشد است.

وی افزود: مجرمان با نصب ابزاری پیشرفته در محل ورودی کارت‌های بانکی (POS) که قادر است تمامی اطلاعات کارت بانکی را کپی کرده و اطلاعات کارت را بخواند و با به دست آوردن رمز عبور که معمولاً مشتریان در اختیار آنها قرار می‌دهند، تمامی اطلاعات مورد نیاز برای دسترسی به حساب افراد را به دست آورده و از این طریق سرقت الکترونیکی اتفاق می‌افتد.

رئیس مرکز تشخیص و پیشگیری پلیس فضای تولید و تبادل اطلاعات ناجا با بیان اینکه برای این نوع سرقت‌های الکترونیکی، خود کاربر مهمترین نقش را در این رابطه ایفا می‌کند، گفت: کاربران با رعایت یک‌سری نکات امنیتی ساده می‌توانند ضمن حفظ اطلاعات کارت بانکی خود مانع از سرقت الکترونیکی از حساب بانکی خود باشند.

نیک‌نفس ادامه داد: مشکل اینجاست که متأسفانه دستگاه‌های POS (کارت‌خوان) در اختیار فروشندگان است و خود، کارت خریدار را تحویل گرفته و مبلغ کالای خریداری شده را کسر می‌کنند و این کار باعث می‌شود امنیت اطلاعات کارت خریدار به خطر افتد و زمینه کلاهبرداری و برداشت غیرمجاز فراهم شود.

وی با بیان اینکه مجرمان با نصب قطعاتی بسیار پیشرفته و کوچک به نام اسکیمر، کنار شکاف ورودی دستگاه POS (کارت‌خوان) قادر به خواندن اطلاعات محرمانه داخل کارت عابر می‌شوند، گفت: رمز کارت را نیز خودمان هنگام خرید در اختیار این افراد می‌گذاریم.

این مقام مسئول با بیان اینکه برای پرداخت کالای خریداری شده خود شخصاً به دستگاه POS مراجعه کرده و عملیات واریز پول را انجام دهید، گفت: کارت‌های عابر خود را در اختیار فروشندگان قرار ندهید، همچنین در صورتی که شکل دستگاه POS غیرعادی بود، قطعه‌ای روی سطح آن نصب شده یا چسب خورده بود مراتب را به بانک مورد نظر اطلاع دهیم.

سودوکو ۲۱۴۹

۷	۱			۵		۲		
				۸				۹
		۶					۳	
	۳							۵
۵					٤	۳		
۴			٦				۱	
۹		۲		۷		۸		
		۸						۱
			۵				۲	

پاسخ‌های شماره قبل

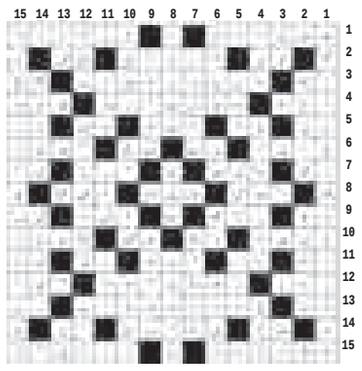

۱	۲	۹	۸	۵	۶	۳	۷	۴
۷	۶	۳	۱	۹	۴	۸	۵	۲
۴	۵	۸	۳	۲	۷	۹	۶	۱
۸	۱	۷	۹	۵	۶	۲	۴	۳
۲	۳	۶	۴	۱	۸	۵	۹	۷
۹	۴	۵	۲	۷	۳	۱	۸	۶
۵	۹	۱	۷	۴	۲	۶	۳	۸
۶	۸	۴	۵	۳	۱	۷	۲	۹
۳	۷	۲	۶	۸	۹	۴	۱	۵

جدول ۲۱۴۹

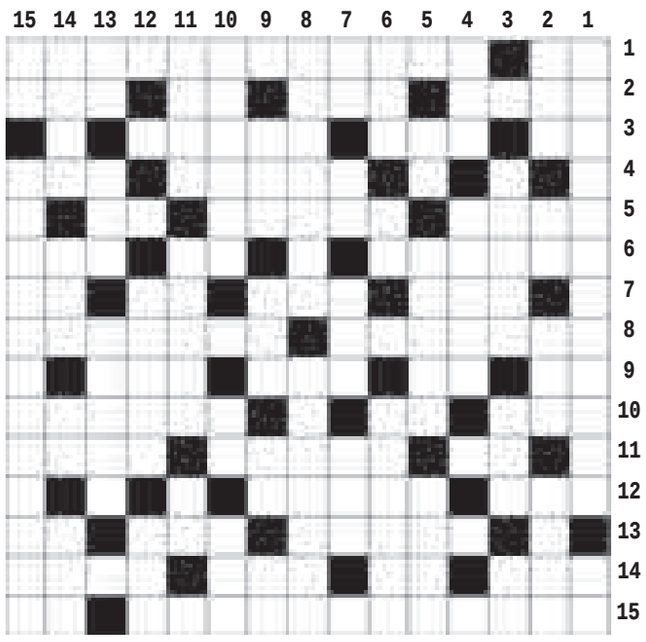

افقی

۱- سراب - نکاح ۲- جمیل - خرس ترکی - حرف پیروزی - تیره ۳- گشودن معما - کشور سعادتمند - نوشاد ۴- راه تنگ و دراز - راوی ۵- خانه ییلاقی - تندرستی و سلامتی - کرب ۶- نام یکی از پسران رستم - حرف انتخاب - پایه و ستون ۷- از تقسیمات ارتشی - نزد ایرانیان است - دور دهان - زینت رو ۸- ورزش توپ و تور - هار ۹- ساز شاکی - صفت عدد - گمان - شهر خروس جنگی ۱۰- حدید - برکت برنج - شبطان ۱۱- غذای آبکی - بدیهی - فریاد شادی ۱۲- ناامیدی - ذوق و طبع ۱۳- گندم نیم کوفته - تیر و کمان رستم - او ۱۴- ماست چکیده - گشاده - جای بازگشت - پول چین ۱۵- جاروب - نت ششم

عمودی

۱- تتا - افشای راز ۲- شب عرب - زمین ترکی - نشانه الهی - تخمه ۳- سم مهلک - مردم - برکت برنج ۴- شیرینی تر - درا مان بودن ۵- فلز سرخ - باران تند - کلیه ۶- عدد حمام - از حیوانات اهلی - لقب ابوکر ۷- قلم درشت - عدد روستا - میوه پوست مخملی - کمان تیر اندازی ۸- نگهبان بلندی - اسایه ادب ۹- میوه تلفنی - درس کشیدنی - نفس بلند - ضمیر غائب ۱۰- یاس - علوفه گاو - درخت انداز ۱۱- باد خنک - تمر هندی - ضمیر فراسوی ۱۲- به دور خورشید می گردد - از هفت سینها ۱۳- پوستین - گذر گاه - کارمند زیردست ۱۴- قانون مغولی - فیلمی از آرش معیریان - تلخ عرب - پارچه دریایی ۱۵- مساوی عامیانه - کرم

پیام تاریخ، تمدن و فرهنگ مادستان
The Message Of Madestan's History & Civilization & Culture
روزنامه همدان پیام
۹
سه‌شنبه ● ۴ شهریورماه ۱۳۹۳ ● شماره ۲۱۴۹
جامعه
ejtemaei@hamedanpayam.com

وضعیت اجتماعی در ایران نگران کننده است

رئیس انجمن علمی مـــددکاری اجتماعی ایران با بیان اینکه وضعیت اجتماعی در ایران نگران‌کننده است، بر ضرورت تلاش برای توسعه و جدی‌تر دیده شدن امور اجتماعی در برنامه ششم توسعه تأکید کرد.

حسن موسوی چلک در گفت‌وگو با ایسنا، درباره ضرورت توجه به امور اجتماعی در برنامه ششـــم توســـعه گفت: عموماً نگاه ما در برنامه‌های توسعه کشور تک‌بعدی است، این در حالی است که وضعیت اجتماعی ما خوب نبوده و نگران‌کننده است، هرچند ناامیدکننده نیست.

مشکلی برای بازگشایی مدارس در مهرماه ۹۳ نداریم

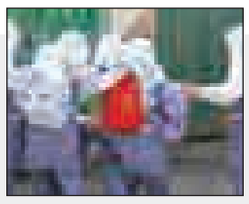

وزیـــر آموزش‌وپـــرورش گفـــت: برای بازگشایی مدارس در مهرماه ۹۳ با مشکل جدی مواجه نیستیم. به گزارش فارس، علی‌اصغر فانی اظهار کرد: هم‌اکنون در آموزش‌وپرورش یک میلیون کارمند، ۱۰۵ هزار مدرســـه، ۷۵۲ منطقه آموزشـــی و ۱۲/۵ میلیون دانش‌آموز وجـــود دارد؛ اما آنچه اهمیت آموزش‌وپـــرورش را صدچندان می‌کند، تأثیر آن بر تربیت نسل و انتقال فرهنگ به نسل بعد است.

نتایج کنکور کارشناسی ارشد ۹۳ اعلام شد

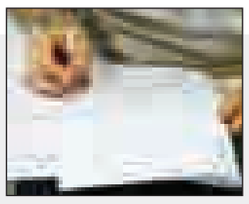

نتایج نهایی آزمون کارشناسی ارشد سال ۹۳ روز گذشـــته سوم شهریورماه بر روی سایت سازمان سنجش قرار گرفت . به گزارش مهر، پذیرفته‌شدگان رشته‌های مختلف تحصیلی دانشـــگاه‌ها و مؤسساتی که در پایگاه اطلاع‌رسانی مؤسسه آموزش عالی محل قبولی آنها برنامه زمانی ثبت‌نام درج نشـــده است، باید براساس برنامه زمانی سازمان سنجش تا ۱۱ شهریورماه برای ثبت‌نام به مؤسسه محل قبولی مراجعه کنند.

بازدید معاون فرهنگی وزیر ارشاد از چاپخانه "پیام رسانه"

به دنبال گسترش ویترین‌های نشر هستیم

ابتدای هفتـــه جاری همزمان بـــود با روز همدان و بزرگداشت شـــیخ‌الرئیس بوعلی سینا که زمینه حضور علی جنتی، وزیر فرهنگ و ارشـــاد را در همدان فراهم کرد و علاوه بر برگزاری مراســـم و ســـخنرانی‌های مختلف به مناسبت این ایام که از آن جمله می‌توان به "همایش عقلانیت در حکمت ســـینوی" و " برگزاری نمایشگاه سراسری کتاب" اشـــاره کرد زمینه‌ای هم فراهم شـــد تا سید عباس صالحی، معاون فرهنگی وزارت فرهنگ و ارشاد در حاشـــیه جلسات و بازدیدهای خود بازدیدی هم از چاپخانه پیام رسانه به عنوان یک مجموعه فرهنگی و اقتصادی داشته باشد.

در این بازدیـــد که با حضور مدیرکل فرهنگ و ارشاد اسلامی استان و معاونانش همراه بود، معاون فرهنگی وزارت فرهنگ و ارشـــاد ضمن بازدید از بخش‌های مختلف این چاپخانه با روند چاپ و نشر روزنامه و مجلات در این چاپخانه آشنا شد.

صالحی در حاشـــیه این بازدید در پاســـخ به ســـؤالات خبرنگاران مبنی بر اینکه برنامه وزارت ارشاد در حوزه نشر و مطبوعات چیست؟ گفت: در حال حاضر وزارت ارشـــاد قانون حمایت از حقـــوق مالکیت ادبی، هنـــری و حقوق و معنوی را دنبـــال می‌کنـــد. ایـــن قانون که مصـــوب ســـال ۱۳۴۸ بود، قرار اســـت بـــار دیگـــر بازبینی و به مجلـــس ارائه شـــود. البته برخـــی از حمایت‌های دولت و حوزه‌هـــای قانونگذاری از حیطه نشر با رایزنی‌های صورت گرفته اتفاق افتاده اســـت. برای نمونه، ســـازمان مالیات پذیرفته اســـت کتاب‌فروشی‌ها هم مانند ناشران از پرداخت مالیات معاف شـــوند و در این زمینـــه برنامه‌هایی هم در دستور کار است که در آینده شاهد آن خواهیم بود. بخشی هم حمایت‌های یارانه‌ای است که تلاش می‌شود این حمایت‌ها به شـــکل درست انجام شود تا در این حوزه اتفاقات خوبی را شاهد باشیم.

معاون فرهنگی وزارت فرهنگ و ارشاد در پاسخ به سؤال دیگری درباره اینکه جایگاه صنعت چاپ را در کشور چگونه ارزیابی می‌کنید؟ هم اظهار کرد: برقراری عدالت فرهنگی در توزیع درســـت استانی یکی از مواردی اســـت که می‌تواند به حوزه چاپ و نشـــر کمک کنـــد بخصوص در اســـتان‌هایی که پایگاه‌های مهم فرهنگی در کشـــور بودند تا بتوانند در یک چرخه مناسب این حرکت فرهنگی را دنبال کنند.

اســـتان همدان هم یکی از استان‌هایی است که دارای عقبه تاریخی و فرهنگی بخصوص در حوزه نشر است و طبیعتاً می‌تواند و بیش از این در حوزه چاپ و نشر گام بردارد.

وی ادامه داد: در این بازدید مختصر از چاپخانه پیام رسانه مشاهده کردم که جریان بخش خصوصی که باید پایگاه این حرکت باشـــد در این استان فعال اســـت و امیدواریم این حرکت رو به تکامل را در استان‌های دیگر شاهد باشیم.

صالحی در پاســـخ به این ســـؤال که با توجه به اینکه امسال از سوی مقام معظم رهبری سال فرهنگ نامگذاری شده اســـت وزارت ارشاد چه برنامه‌ای برای حوزه فرهنـــگ دارد، توضیح داد: اقدامات مختلفی در حوزه‌های ســـینما، هنـــر و چاپ و نشـــر در وزارت ارشاد در حال انجام است و یکی از عمده‌ترین بخش‌ها در حوزه چاپ و نشر، گسترش ویترین‌های نشر است.

استان همدان هم یکی از استان‌هایی است که دارای عقبه تاریخی و فرهنگی بخصوص در حوزه نشر است و طبیعتاً می‌تواند و بیش از این در حوزه چاپ و نشر گام بردار

وی درباره برنامه حوزه فرهنگی برای انتشـــارات کودک و نوجوان در همدان هم اظهـــار کرد: یکی از مواردی که اســـتاندار همدان پیگیر بود و ما هم آن را دنبال می‌کنیم این اســـت که همدان به قطب فرهنگی حوزه کودک و نوجوان تبدیل شود و یکی از لازمه‌های تحقق این امر هم نشر در حوزه کودک و نوجوان و برگزاری نمایشـــگاه‌های دائم و ثابت در حوزه کودک و نوجوان است.

در ادامه مدیرمسئول چاپخانه پیام رسانه به معرفی بخش‌های مختلف چاپخانه پیام رســـانه پرداخت و گفت: مجتمع چاپ پیام رسانه به عنوان بزرگترین، مجهزترین و سریعترین مرکز چاپ در غرب کشور اســـت و تمامی خدمات چاپـــی و صحافی در این مجتمـــع با مدرن‌ترین دســـتگاه‌های تمام اتوماتیک ساخت کشورهای آلمان و ژاپن چاپ و آماده‌سازی می‌شود که موجب ارتقای کیفیت پروژه‌های چاپی می‌شود و در کوتاه شدن زمان آماده‌سازی سفارشات نیز مؤثر است.

نصرتا... طاقتی‌احسن با بیان اینکه چاپخانه‌های پیام‌رسانه در همدان و تبریز با هدف کمک به توسعه مطبوعات غرب و شـــمال غرب کشـــور راه‌اندازی شـــده اســـت، گفت: این روزنامه در سال‌های ۹۰-۸۹ و در راســـتای عمل به فرمایشـــات مقام معظم رهبری در اصلاح الگوی مصرف و کمک به کاهش هزینه انتشار نشـــریات محلی غرب و شمال غرب کشور و بهبود کیفیت انتشـــار توزیع جراید محلی به راه‌اندازی چاپخانه پیام‌رسانه با دو شعبه تبریز و همدان با حمایت مسئولان اداره کل فرهنگ و ارشاد اسلامی اقدام کرد.

وی ادامـــه داد: مجموعه فرهنگـــی و اقتصادی پیام رســـانه با اعتقاد به اینکه توسعه فرهنگی کشور و به ویـــژه مطبوعات محلی نیازمند فراهم شـــدن زیرســـاخت‌های لازم است ایجاد چاپخانه‌های پیام رســـانه را به عنوان یکی از این زیرســـاخت‌ها در اولویت کاری خود قرار داد تا ضمن کمک به توسعه فضای رسانه‌ای مطبوعات محلی با استقبال نشریات سراســـری از جمله روزنامه‌های ایران در مقطعی و همشهری مواجه شد.

همچنیـــن بـــا راه‌انـــدازی چاپخانه‌هـــای رول تخصصی غرب کشـــور (همدان) و شـــمال غرب (تبریـــز) و چاپ بیش از ۱۰۰ نشـــریه محلی بیش از ۱۰ اســـتان در این چاپخانه‌ها فرصت جدیدی به وجود آمده است تا نشریات سراسری امکان چاپ همزمان روزنامه‌های خود را برای مردمان استان‌های دوردست از پایتخت ایجاد نمایند.

چاپخانـــه پیام رســـانه همدان در ســـال ۹۰ با راه‌اندازی فاز ۲ به نصب یک دســـتگاه ماشـــین ۲ ورقی چاپ ٤ رنگ شـــیت (ژاپن) با امکانات کامل صحافی شـــامل برش، تاکنی، دوخت، دو دستگاه چسب گرم، مفتول و... برای سایر زمینه‌های چاپ از جمله کتاب، مجله، پوســـتر و... اقدام کرد تا همه دست‌اندرکاران چاپ و نشر در حوزه تولید کتاب، مجله و روزنامه و سایر محصولات نشر را خرسند و امیدوار کند و حوزه جدیدی از خدمت را به روی خود بگشاید.

نیش و نوش

فارس: سقف برداشت از خودپردازها همچنان ۲۰۰ هزار تومان

شما بگید تو حساب پول باشه کمتر یا بیشترش فرق نمیکنه!

ایسنا: کارخانه‌های لبنی به پیشواز حذف روغن پالم رفتند!

چه استقبال خوبی!

مهر: ساختار شورای عالی جوانان نیاز به تقویت دارد

تقویت خوبه!

تابناک: اعلام سقف پرداختی به دانشجویان پرستاری

مگه قبلاً سقف نداشت!

ایسنا: رئیس انجمن علمی مددکاری اجتماعی ایران: وضعیت اجتماعی در ایران نگران‌کننده است

واقعاً!

ایرنا: سلطانی‌فر: تخفیف‌های ویژه به گردشگران ارائه می‌شود

۱۰ درصد که دیگه تخفیف ویژه نیست!

ایسنا: معاون بهره‌برداری آبفای کشور: کشور در خشکسالی شدید است

اینکه چیزی نیست میگن جنگ آب تو راهه!

مهر: معاون وزیر بهداشت: وجود روغن پالم در شیر خشک کذب است

دیگه کم مونده بگن توی آب هم روغن پالم استفاده می‌کنند!

مهر: هدر رفت آب در شبکه آبرسانی ۲٤/۷درصد شد

اوه! چه خبره؟!

ایلنا: طلاق، تقاضای مسکن را افزایش داد

یعنی هر کی برا خودش یه خونه می‌خره!

ایرنا: هزینه پنج هزار میلیارد تومانی مردم برای عوارض دارو

بدون شرح!

تابناک: مدیرکل فناوری اطلاعات بانک مرکزی؛ چک‌ها استانداردسازی می‌شود

مثلاً چه مدلی! مگه قبل غیراستاندارد بوده!

ایرنا: اثر درمانی زعفران روی تومورهای سرطان سینه

عجب درمان کم قیمتی هم شناسایی شده!

ارتباط با سرویس جامعه:

ejtemaei@hamedanpayam.com

آگهی موضوع ماده ۳ قانون و ماده ۱۳ آیین‌نامه قانون تعیین تکلیف وضعیت ثبتی و اراضی و ساختمان‌های فاقد سند رسمی

برابر رأی شـــماره ۱۳۹۳۶۰۳۲۶۰۰۸۰۰۰۵۱۷ مورخه ۹۳/۴/۱۵ و کلاسه شماره ۱۳۹۱۱۱۴۴۲۶۰۰۸۰۰۰۲۹۲ هیـــأت موضوع قانون تعییـــن تکلیف وضعیت ثبتی اراضی و ساختمان‌های فاقد سند رســـمی مستقر در واحد ثبتی رزن تصرفات مالکانه و بلامعارض متقاضی آقای محمدعلی ســـیفی فرزند ملکعلی به شماره شناسنامه ۲۵۶ صادره از: رزن به شماره ملی: ۳۹۹۱۰۱۴۹۶۳ در یک باب مغازه تجاری به مساحت ۴۴/۲۰ مترمربع قسمتی از پلاک ۵۹ - اصلی قریه رزن واقع در بخش ۵ همدان حوزه ثبتی رزن خریداری با واســـطه از مالک رسمی آقای غلام عباس فرزند محمد دارنده نسق زراعی شماره ۹۵۷۵۸ دفترخانه ۵ همدان محرز گردیده است.

لذا به منظور اطلاع عموم مراتب در دو نوبت به فاصله ۱۵ روز آگهی می‌شـــود، در صورتی که اشـــخاص نسبت به صدور سند مالکیت متقاضی اعتراضی داشته باشند می‌توانند از تاریخ انتشـــار اولین آگهی به مدت دو ماه اعتراض خود را به این اداره تســـلیم و پس از اخذ رســـید، ظرف مدت یک ماه از تاریخ تسلیم اعتراض، دادخواســـت خود را به مرجع قضایی تقدیم نمایند. بدیهی است در صورت انقضای مدت مذکور و عدم وصول اعتراض طبق مقررات ســـند مالکیت صادر خواهد شد. م الف ۲۵۳۰

تاریخ انتشار نوبت اول: ۱۳۹۳/۰۶/۰۴
تاریخ انتشار نوبت دوم: ۱۳۹۳/۰۶/۱۹

غلامرضا شیرخانی خرم، رئیس ثبت اسناد و املاک شهرستان رزن

آگهی موضوع ماده ۳ قانون و ماده ۱۳ آیین‌نامه قانون تعیین تکلیف وضعیت ثبتی اراضی و ساختمان‌های فاقد سند رسمی

برابر رأی شـــماره ۱۳۹۳۶۰۳۲۶۰۰۸۰۰۰۶۳۰ مورخه ۹۳/۴/۲۵ و کلاسه شماره ۱۳۹۱۱۱۴۴۲۶۰۰۸۰۰۰۲۹۶ هیأت موضوع قانـــون تعیین تکلیف وضعیت ثبتی اراضی و ساختمان‌های فاقد سند رسمی مستقر در واحد ثبتی رزن تصرفات مالکانه و بلامعارض متقاضی آقای علی بداغی‌استوار فرزند نجفعلی به شماره شناسنامه ۱۳۶۷ صادره از: رزن به شـــماره ملی ۳۹۹۱۶۳۲۸۷۱ در یک باب خانه به مساحت ۱۳۷/۰۶ مترمربع قسمتی از پلاک ۵۹ -اصلی قریه رزن واقع در بخش ۵ همدان حوزه ثبتی رزن خریداری با واســـطه از مالک رسمی آقای محمد صالحی‌اشـــرف دارنده نسق زراعی شماره ۲۸۲۸۹ دفترخانه ۵ همدان محرز گردیده است.

لذا به منظور اطلاع عموم مراتب در دو نوبت به فاصله ۱۵ روز آگهی می‌شـــود، در صورتی که اشـــخاص نسبت به صدور سند مالکیت متقاضی اعتراضی داشته باشـــند می‌توانند از تاریخ انتشار اولین آگهی به مدت دو ماه اعتراض خود را به این اداره تسلیم و پس از اخذ رسید، ظرف مدت یک ماه از تاریخ تسلیم اعتراض، دادخواســـت خود را به مرجع قضایی تقدیم نمایند. بدیهی است در صورت انقضای مدت مذکور و عدم وصول اعتراض طبق مقررات سند مالکیت صادر خواهد شد. م الف ۲۵۲۷

تاریخ انتشار نوبت اول: ۱۳۹۳/۰۶/۰۴ تاریخ انتشار نوبت دوم: ۱۳۹۳/۰۶/۱۹

غلامرضا شیرخانی خرم، رئیس ثبت اسناد و املاک شهرستان رزن

آگهی مزایده ملک مشاع

در پرونده کلاســـه ۱۳۱/۹۳ اجرایی طی رأی صادره از شعبه ۱۴ دادگاه عمومی حقوقی همدان دستور فروش ۶ دانگ پلاک ثبتی ۱/۴۱۶۶ بخش ۳ همدان خواهان: سمیه هنرمندیان، منیژه هنرمندیان، سپیده هنرمندیان خواندگان: فریـــدون هنرمندیان، فرهـــاد هنرمندیان، فرامـــرز هنرمندیان، فاطمه هنرمندیان، خدیجه هنرمندیان، نرگـــس هنرمندیان، توران لیلان‌پور، ســـیما هنرمندیـــان، ســـعید هنرمندیـــان، محمدرضا هنرمندیـــان، مهین للـــی

آدرس ملک: واقع در همدان، خیابان پاسداران ۱۲ متری حسنی‌حلم پلاک ۱۸ عرصه ۱۹۸ مترمربع شـــمالی اعیان هر طبقه ۹۳ مترمربع در دو طبقه ته‌سازی در حیـــاط ۳۳ مترمربع حدوداً ۹ متر تعریض از ســـمت خیابان دارد امکانات و امتیازات موجود:

ارزش ۶ دانگ ۴/۹۰۰/۰۰۰/۰۰۰ ارزیابی گردیده است.

که این اجرا وفق ماده ۹ و ۱۰ آئین‌نامه قانونی افراز و فروش املاک مشـــاع مصوب ۱۳۵۷ نســـبت به فروش آن اقدام می‌نماید. به تاریخ ۱۳۹۳/۰۶/۱۶ ساعت ۱۰:۳۰ تا ۱۱ محل برگزاری مزایده دادگستری کل استان طبقه همکف دفتر مزایده می‌باشد. مورد مزایده ۵ روز قبل از مزایده قابل مشاهده است. برنده مزایده کسی اســـت که بالاترین قیمت پیشنهادی را ارائه و ده درصد مبلغ پیشـــنهادی را فی‌المجلس واریز نماید و جهت الباقی در مهلت قانونی اقـــدام نموده در غیر این صورت ده درصد به نفع دولت ضبط خواهد شـــد. م الف ۲۶۱۷

دادورز اجرای احکام مدنی دادگستری همدان– زائری

آگهی مزایده

در پرونده کلاســـه ۱۳۶۶/۹۲ اجرایی طی رأی صادره از شعبه ۲ محاکم حقوقی دادگســـتری اســـتان همدان محکوم له: هادی کیمیایی محکوم علیه: زلیخا و محمد محمودی محکوم به ۱/۷۲۲/۳۸۴/۷۴۹ نیم‌عشـــر دولتی برابر قانون لذا با توجه به اینکه محکوم علیه نســـبت به برائت ذمه خویش اقدامی نکرده است این اجرا به درخواست (محکوم له و مالک ثالث عصمت چراغی) اقدام به توقیف ۶ دانگ پلاک ثبتی ۱۲۸۷ فرعی از ۱۷ اصلی مورد ثبت ۶۲۸۵۶ واقع در همدان: مجیدآباد کوچه حق‌محمدی نبش کوچه رحیم‌پـــور پلاک ۴۱ که دارای عرصه ۲۳۲/۸۷ مترمربع و اعیان ۱۶۵ مترمربع ســـه خواب و زیرزمین ۳۰ مترمربع و ۳۵ سال ســـاخت دارای امکانات خدمات شهری ارزش ۶ دانگ ۱/۹۵۰/۰۰۰/۰۰۰ اعلام گردیده است.

لـــذا این اجرا به تاریخ ۱۳۹۳/۰۶/۲۵ ســـاعت ۱۰:۳۰ تا ۱۱ اقدام به برگزاری مزایده می‌نماید محل برگزاری مزایده دادگســـتری کل استان طبقه همکف دفتر مزایده می‌باشد. مورد مزایده ۵ روز قبل از مزایده قابل مشاهده است. برنده مزایده کسی اســـت که بالاترین قیمت پیشنهادی را ارائه و ده درصد مبلغ پیشـــنهادی را فی‌المجلس واریز نماید و جهت الباقی در مهلت قانونی اقـــدام نموده در غیر این صورت ده درصد به نفع دولت ضبط خواهد شـــد. م الف ۲۶۱۶

دادورز اجرای احکام مدنی دادگستری همدان– زائری

آگهی موضوع ماده ۳ قانـــون و ماده ۱۳ آیین‌نامه قانون تعیین تکلیف وضعیت ثبتی اراضی و ساختمان‌های فاقد سند رسمی

برابر رأی شماره ۱۳۹۳۶۰۳۲۶۰۰۹۰۰۰۸۷۸ مورخه ۹۳/۰۵/۱۸ هیأت موضوع قانون تعیین تکلیف وضعیت ثبتی اراضی و ســـاختمان‌های فاقد ســـند رسمی مستقر در واحد ثبتی شهرســـتان فامنین تصرفات مالکانه و بلامعارض آقای مســـیح‌اله هیزجی فرزند خیراله به شماره شناســـنامه ۳۳۱ صادره از همدان به شماره ملی ۵۰۲۹۵۵۵۱۰۲ در ۳ دانگ مشـــاع از شش دانگ یک قطعه زمین مزروعی آبی به مســـاحت نود و دو هزار و چهارصد و سی و هفت مترمربع و شصت صدم مترمربع قســـمتی از پلاک ۱۲۲ اصلی واقع در بخش ۵ همدان اراضی قزلحصار خریداری از آقایان حسن و جواد ایمانی و ناصر آرزومندی محرز گردیده است.

لذا به منظور اطلاع عموم مراتب در دو نوبت به فاصله ۱۵ روز آگهی می‌شـــود، در صورتی که اشخاص نسبت به صدور سند مالکیت متقاضی اعتراضی داشته باشند می‌توانند از تاریخ انتشـــار اولین آگهی به مدت دو ماه اعتراض خود را به اداره ثبت اسناد و املاک شهرستان فامنین تســـلیم و پس از اخذ رسید، ظرف مدت یک ماه از تاریخ تسلیم اعتراض، دادخواســـت خود را به مرجع قضایی تقدیم نمایند. بدیهی است در صورت انقضای مدت مذکور و عدم وصول اعتراض طبق مقررات ســـند مالکیت صادر خواهد شد.

تاریخ انتشار نوبت اول: ۱۳۹۳/۵/۲۰ تاریخ انتشار نوبت دوم: ۱۳۹۳/۶/۴

مهدی عزیزی– رئیس اداره ثبت اسناد و املاک شهرستان فامنین

آگهی موضوع ماده ۳ قانون و ماده ۱۳ آیین‌نامه قانون تعیین تکلیف وضعیت ثبتی اراضی و ساختمان‌های فاقد سند رسمی

برابر رأی شـــماره ۱۳۹۲۶۰۳۲۶۰۰۹۰۰۰۸۷۶ مورخه ۹۳/۵/۱۸ هیأت موضوع قانون تعیین تکلیف وضعیت ثبتی اراضی و ســـاختمان‌های فاقد سند رسمی مستقر در واحد ثبتی شهرســـتان فامنین تصرفات مالکانه و بلامعارض آقای مرتضی قنبری فرزند اسمعیل به شماره شناسنامه ۰ صادره از فامنین به شماره ملی ۳۸۶۰۰۱۲۱۵۰ در اعیانی شـــش دانگ بانضمام عرصه ۷۹ شعیر مشاع از ۹۶ شعیر ششدانگ یک باب خانه به مساحت سیصد و سی و شش مترمربع و شش صدم مترمربع قسمتی از پلاک ۹۹ اصلی واقع در بخش پنج همدان اراضی ماماهان خریداری از مالک رسمی آقای یدا... قنبری محرز گردیده است.

لذا به منظور اطلاع عموم مراتب در دو نوبت به فاصله ۱۵ روز آگهی می‌شـــود، در صورتی که اشخاص نسبت به صدور سند مالکیت متقاضی اعتراضی داشته باشند می‌توانند از تاریخ انتشار اولین آگهی به مدت دو ماه اعتراض خود را به اداره ثبت اســـناد واملاک شهرستان فامنین تسلیم و پس از اخذ رسید، ظرف مدت یک ماه از تاریخ تسلیم اعتراض، دادخواست خود را به مرجع قضایی تقدیم نمایند. بدیهی اســـت در صورت انقضای مدت مذکور و عدم وصول اعتراض طبق مقررات ســـند مالکیت صادر خواهد شد.

تاریخ انتشار نوبت اول: ۱۳۹۳/۵/۲۰
تاریخ انتشار نوبت دوم: ۱۳۹۳/۶/۴

مهدی عزیزی– رئیس اداره ثبت اسناد و املاک شهرستان فامنین

آگهی استخدام

شرکت جهاد نصر همدان

جهت تکمیل کادر خود به مشاغل ذیل نیاز دارد، لذا از متقاضیان دعوت می‌شود به آدرس همدان، بلوار بعثت نرسیده به چهارراه سعیدیه مراجعه و یا با شماره تلفن‌های ۳-۰۸۱۳۸۲۴۰۴۰۱ تماس حاصل نمایند:

۱- راننده تریلی(با تجربه و سابقه کار) ۱ نفر
(داشتن کارت هوشمند و کارت سلامت الزامی می‌باشد.)
۲-راننده لودر ۱ نفر
(داشتن گواهینامه ویژه الزامی است)
۳- راننده تراکتور ۸نفر
(داشتن گواهینامه ویژه الزامی است.)
۴- آهنگر ماهر ۱نفر
۵- مکانیک سنگین و نیمه سنگین ماهر ۱نفر
۶- سرویسکار ماهر ۱ نفر

مدیریت امور اداری

دانش‌آموز ممتاز
کیارش غزالانی
پایه سوم راهنمایی معدل ۱۹/۴۸
مدرسه غیرانتفاعی مهر

مفقودی

کارت دانشجویی الهام کرمیان فرزند توفیق به شماره شناسنامه ۳۸۵۰۰۵۵۰۹۴ رشته معماری دانشگاه بوعلی‌سینا به شماره دانشجویی ۸۸۱۲۸۵۵۰۱۹ مفقود گردیده و از درجه اعتبار ساقط می‌باشد.

آگهی مزایده عمومی نوبت دوم

اداره آموزش و پرورش منطقه گل‌تپه

در نظر دارد طی مجوز شماره ر ۱۴۵۹/۷۰۶/۱۸۰ مورخه ۹۳/۵/۲۳ اداره کل متبوع تعدادی از اموال اسقاطی اداری- آموزشی خود را از طریق مزایده عمومی به فروش برساند

لذا متقاضیان می‌توانند از تاریخ ۹۳/۶/۸ به مدت ۳ روز جهت دریافت مدارک از واحد خدمات و بعد از آن به مدت ۱۰ روز از تاریخ ۱۱ تا آخر وقت اداری ۲۲ شهریور سال جاری جهت تحویل مدارک به دبیرخانه اداره مذکور مراجعه نمایند. ضمنا محل بازدید از اموال اسقاطی محوطه آموزشگاه شبانه‌روزی صدیقه کبری (س) قهورد علیا می‌باشد.

تلفن تماس: واحد خدمات- ۰۸۱۳۵۳۲۸۳۸۳

اداره آموزش و پرورش منطقه گل‌تپه

آگهی موضوع ماده ۳ قانون و ماده ۱۳ آیین‌نامه قانون تعیین تکلیف وضعیت ثبتی اراضی و ساختمان‌های فاقد سند رسمی

برابر رأی شـــماره ۱۳۹۳۱۰۳۲۶۰۰۹۰۰۰۸۷۹ مورخه ۹۳/۰۵/۱۸ هیأت موضوع قانون تعیین تکلیف وضعیت ثبتی اراضی و ســـاختمان‌های فاقد سند رسمی مستقر در واحد ثبتی شهرستان فامنین تصرفات مالکانه و بلامعارض آقای علی هیزجی فرزند خیراله به شماره شناسنامه ۲ صادره از همدان به شماره ملی ۵۰۲۹۸٦٤۰۰۸ در ۳ دانگ مشاع از شـــش دانگ یک قطعه زمین مزروعی آبی به مساحت نودو دو هزار و چهارصد و سی و هفت مترمربع و شـــصت صدم مترمربع قسمتی از پلاک ۱۲۲ اصلی واقع در بخش ۵ همدان اراضی قزلحصار خریداری از آقایان حســـن و جواد ایمانی و ناصر آرزومندی محرز گردیده است.

لـــذا به منظور اطلاع عموم مراتب در دو نوبت به فاصله ۱۵ روز آگهی می‌شـــود، در صورتی که اشـــخاص نسبت به صدور ســـند مالکیت متقاضی اعتراضی داشته باشند می‌توانند از تاریخ انتشـــار اولین آگهی به مدت دو ماه اعتراض خود را به اداره ثبت اســـناد و املاک شهرستان فامنین تســـلیم و پس از اخذ رسید، ظرف مدت یک ماه از تاریخ تسلیم اعتراض، دادخواست خود را به مرجع قضایی تقدیم نمایند. بدیهی است در صورت انقضای مدت مذکور و عدم وصول اعتراض طبق مقررات ســـند مالکیت صادر خواهد شد.

تاریخ انتشار نوبت اول: ۱۳۹/۵/۲۰
تاریخ انتشار نوبت دوم: ۱۳۹۳/٦/٤

مهدی عزیزی– رئیس اداره ثبت اسناد و املاک شهرستان فامنین

آگهی حصر وراثت

آقای علی‌اصغر ســـلیمانی دارای شناسنامه شـــماره ۱۲ به شرح دادخواست به کلاسه ۱٤۲/۹۳/س۱۱۲ ح از این دادگاه درخواســـت گواهی حصـــر وراثت نموده و چنین توضیح داده که شادروان ترابعلی سلیمانی به شناسنامه شماره ٦ در تاریخ ۹۳/۵/۱٤ در اقامتگاه دائمی خود بدرود زندگی گفته ورثه آن مرحوم منحصر است به: ۱- علی‌اصغر سلیمانی به شماره شناسنامه ۱۲ متولد ۱۳۵۹ فرزند ترابعلی پسر متوفی ۲- رضا سلیمانی به شـــماره شناســـنامه ٤۰٤۲۵۵٦۲۳ متولد ۱۳۷٤ فرزند ترابعلی پسر متوفی ۳- فرزانه سلیمانی به شماره شناســـنامه ٤۰٤۰۱۵۹۸۵۳ متولد ۱۳۷۱ فرزند ترابعلی دختر متوفی ٤- طاهره سلیمانی به شـــماره شناسنامه ۹ متولد ۱۳٦۲ فرزند ترابعلی دختر متوفی ۵- فاطمه سلیمانی به شماره شناسنامه ۷۵ متولد ۱۳٦۵ فرزند ترابعلی دختر متوفی ٦- فریده قهرمانی به شماره شناسنامه ۷۷۲ متولد ۱۳۳۹ فرزند نبی‌ا... همسر متوفی.

اینک با انجام تشـــریفات مقدماتی درخواست مزبور را در یک نوبت آگهی می‌نماید تا هر کسی اعتراضی دارد و یا وصیتنامه از متوفی نزد او باشد از تاریخ نشر نخستین آگهی ظرف یک ماه به دادگاه تقدیم دارد والا گواهی صادر خواهد شد.

رئیس شعبه ۱۱۲ شورای حل اختلاف لالجین

آگهی حصر وراثت

خانم خدیجه باذلی دارای شناســـنامه شـــماره ٤۱ به شرح دادخواست به کلاسه ۱۱۳/۱۱۰/۹۳ از این حوزه درخواســـت گواهی حصر وراثت نموده و چنین توضیح داده که شـــادروان زهرا نقوی به شناسنامه شماره ۱۷۳۹ در تاریـــخ ۱۳۸٦/۵/۱٦ در اقامتگاه دائمی خود بـــدرود زندگی گفته ورثه آن مرحوم منحصر اســـت به: ۱- خدیجه باذلی فرزند محمدعیســـی به شماره شناســـنامه ٤۱ متولد ۱۳۳۸ صادره از فامنین دختـــر متوفیه ۲- فاطمه باذلی فرزند محمدعیســـی به شماره شناســـنامه ۱٤ متولد ۱۳۲۳ صادره از فامنین دختر متوفیه ۳- مریم باذلی فرزند محمدعیســـی به شماره شناسنامه ٤۸۲۱ متولـــد ۱۳۳۵ صـــادره از فامنین دختـــر متوفیه ٤- خدیجـــه باذلی فرزند محمدعیسی به شـــماره شناسنامه ۳۷۳۹ متولد ۱۳۲۱ صادره از فامنین دختر متوفیه اینک با انجام تشـــریفات مقدماتی درخواست مزبور را در یک نوبت آگهی می‌نماید تا هر کســـی اعتراضـــی دارد و یا وصیتنامه از متوفی نزد او باشـــد از تاریخ نشر نخســـتین آگهی ظرف یک ماه تقدیم دارد والا گواهی صادر خواهد شد.

قاضی حوزه ۱۱۳ شورای حل اختلاف فامنین

آگهی مزایده

در پرونده کلاســـه ۵۷۱/۹۲ اجرایی طـــی رأی صادره از شـــعبه ۱۳ محاکم حقوقی دادگســـتری اســـتان همدان محکوم له: اداره کل آموزش‌وپرورش استان همدان با وکالت آقای رضا عابدی محمود محکوم علیه: مهری صفری محکوم به: ۲۵۰/۷۱۳/۰۰۰ نیم‌عشـــر دولتی: برابر قانون لذا با توجه به اینکه محکوم علیه نسبت به برائت ذمه خویش اقدامی نکرده اســـت این اجرا به درخواست (وکیل خواهان) اقدام به توقیف اقلام ذیل: هفت عدد کـــت تکی نوبل ۱۷/۵۰۰/۰۰۰ ریـــال، ۱۲ عدد کت تکی جامعه ۳۰/۰۰۰/۰۰۰ ریال، ۲۰ عدد کت تکی نوبل ۵۰/۰۰۰/۰۰۰ ریال و ۱۵ دســـت کت‌شـــلوار جامعه در رنگ و ســـایزهای مختلف ۵۲/۵۰۰/۰۰۰ ریال، ۱۱ دست کت‌وشلوار طوسی و ســـرمه‌ای رنگ بدون جلیقه ۳۸/۵۰۰/۰۰۰ ریال، ۱۴ دست کت‌وشلوار طوسی روشن و کرم ۴۲/۰۰۰/۰۰۰ ریال. لذا این اجرا به تاریخ ۱۳۹۳/۰۶/۱۸ ســـاعت ۸/۳۰ تا ۹ اقدام به برگزاری عملیات مزایده جهت تأدیه دین محکوم له می‌نماید ضمنا محل برگزاری مزایده در واحد اجرای احکام مدنی دادگســـتری همدان طبقه همکف می‌باشد. مورد مزایده ۵ روز قبل از مزایده قابل مشاهده است. برنده مزایده کسی است که بالاترین قیمت پیشنهادی را ارائه مبلغ را فی‌المجلس واریز نماید.م الف ۲۶۲۶

دادورز اجرای احکام مدنی دادگستری همدان– زائری

پیام تاریخ، تمدن و فرهنگ مادستان
The Message Of Madestan's History & Civilization & Culture
روزنامه همدان پیام
۱۰
سه‌شنبه ● ۴ شهریورماه ۱۳۹۳ ● شماره ۲۱۴۹
اقتصاد
eghtesad@hamedanpayam.com

اقتصاد کشور

کارخانه‌های لبنی روغن پالم را حذف می‌کنند

علی‌رغم اینکه طبق توافق سازمان استاندارد و وزارت بهداشت، کارخانه‌های لبنی تا پایان شهریور موظف هستند که روغن پالم را از تولیدات خود حذف کنند اکنون که ابتدای شهریورماه است وزیر تجارت اعلام کرده که هیچ محصول لبنی آلوده به روغن پالم نبوده و اگر هم باشد مربوط به گذشته است.

آیا کارخانه‌ها یک ماه زودتر روغن پالم را از تولیداتشان حذف کرده‌اند و دیگر اینکه آیا نباید محصولات آلوده‌ای که گفته می‌شود برای سلامتی مضر است از بازار جمع‌آوری شود چراکه بعضاً این محصولات تا حدود سه ماه دیگر تاریخ مصرف دارند.

به گزارش ایسنا، تولید محصولات لبنی پالم‌دار از زمانی که وزیر بهداشت هشدار آن را به مردم داد به یکی از حساسیت‌های مصرف‌کنندگان تبدیل شد. اما پس از این ابهامات، مسائل مختلفی مطرح شد به گونه‌ای که در ابتدا کارخانه‌های لبنی اضافه کردن روغن پالم به تولیدات لبنی را به گردن دامداران انداختند و پس از آن مجدداً حرف خود را پس گرفتند.

البته در ادامه بررسی‌ها و پیگیری‌ها برای مشخص شدن کارخانه‌های لبنی که بدون مجوز اقدام به تولید محصولات لبنی با استفاده از روغن پالم کرده بودند هشت کارخانه از سوی سازمان استاندارد به عنوان متخلف در این زمینه شناسایی شدند که البته اسامی آنها اعلام نشد.

در ادامه این مباحث و ابهامات، تفاهم‌نامه مشترکی میان سازمان استاندارد ایران و وزارت بهداشت امضا شد که براساس آن کارخانه‌های لبنی موظف شدند تا پایان شهریور از روغن پالم در تولید هیچ یک از محصولات لبنی استفاده نکنند.

اگرچه روغن پالم نوعی چربی گیاهی است که در بسیاری از تولیدات صنعتی و صنایع غذایی کشور مورد استفاده قرار می‌گیرد اما به گفته کارشناسان این روغن از پایین‌ترین کیفیت در میان دیگر چربی‌های گیاهی برخوردار است و باید میزان مصرف آن کاهش پیدا کند البته نعمت‌زاده در این‌باره نیز گفته بود علی‌رغم این که طی پنج سال گذشته ۴۵ تا ۵۰ درصد از کل واردات روغن خوراکی کشور از نوع روغن پالم بوده است در سه ماهه نخست امسال این رقم به ۲۹ درصد رسید.

ممنوعیت استفاده از پساب‌های صنعتی در تولید میوه و سبزی

معاون وزیر جهاد کشاورزی تأکید کرد: برای تولید صیفی‌جات، سبزیجات و میوه‌هایی که به صورت مستقیم مصرف می‌شوند، به هیچ وجه نباید از پساب‌های صنعتی استفاده کرد و در تهران و سایر استان‌ها به کمک استانداری‌ها و مسؤلان قضایی، به شدت استفاده پساب در تولید این‌گونه مواد غذایی کنترل می‌شود.

عباس کشاورز در گفت‌وگو با ایسنا، اظهار کرد: با تأکید بر اینکه پساب‌های صنعتی در بخش کشاورزی نباید استفاده شوند، گفت: استفاده از پساب در بخش کشاورزی به میزان درجه تصفیه آن بستگی دارد و باید مشخص شود که چه عناصری از آن حذف شده است.

وی افزود: معمولاً عناصر میکروبی با مواد ضدعفونی کننده به راحتی حذف می‌شوند اما پساب‌های صنعتی، دارای فلزات سنگین هستند و باید از ورود آنها به خاک جلوگیری شود؛ زیرا باید مراحل سختی را برای حذف این فلزات سنگین از پساب انجام داد.

کشاورز خاطرنشان کرد: پساب‌های تصفیه شده برای مصرف چوب یا محیط های طبیعی و فضای سبز مناسب هستند و اگر فلزات سنگین پس از تصفیه از پساب‌ها حذف شوند مانعی برای مصرف آنها در بخش کشاورزی وجود ندارد و می‌توان با آنها جو، گندم و ذرت تولید کرد.

معاون وزیر جهاد کشاورزی با بیان اینکه پساب به هیچ وجه به صورت مستقیم در کشاورزی قابل مصرف نیست، تصریح کرد: استاندارد استفاده از پساب این است که درجه‌ای از تصفیه روی آن اعمال شده باشد که این امر در مورد محصولات مختلف متفاوت است.

وی تأکید کرد: امر تصفیه پساب بسیار مشکل و پرهزینه است و وزارت نیرو این کار را انجام می‌دهد و کشاورزان از این پساب‌های تصفیه شده استفاده می‌کنند.

کشاورز درباره خسارت ناشی از خشکسالی وارده بر کشاورزان اصفهانی و پرداخت خسارت به آنها گفت: پرداخت خسارت در اختیار وزارت کشور و با مدیریت وزارت نیرو انجام می‌شود و وزارت جهاد کشاورزی از طریق معاونت آب و خاک برآورد خسارت‌ها را انجام می‌دهد.

مدیرعامل شرکت غله همدان:

تاکنون ۳۱۰ هزار تن گندم از کشاورزان خریداری شده است

مدیرعامل شرکت غله و خدمات بازرگانی منطقه ۱۳ همدان گفت: تاکنون ۳۱۰ هزار تن گندم از کشاورزان استان خریداری شده است.

محمدمهدی فرشچی موحد در گفت‌وگو با ایسنا، با بیان اینکه پیش‌بینی خرید تضمینی گندم از کشاورزان استان ۳۴۰ هزار بوده است، اظهار کرد: کشاورزان تا پایان شهریورماه فرصت دارند گندم‌های خود را به سیستم دولتی، خصوصی، کارخانجات و تعاونی‌ها تحویل دهند و به احتمال قوی آمار برآورد شده محقق شود.

وی با بیان اینکه امسال بیش از دو برابر سال گذشته گندم خریداری کرده‌ایم، تصریح کرد: پول کشاورزان به مرور به حسابشان واریز می‌شود، به طوری که مشکلات پیش روی پرداخت‌ها کاملاً برطرف شده است.

فرشچی موحد خاطرنشان کرد: سیلوها و محل ذخایر گندم استان تا یک میلیون تن ظرفیت دارند و معمولاً به میزان خریداری شده، گندم مصرف می‌کنیم.

وی کیفیت گندم‌های استان را بسیار مطلوب ارزیابی کرد و گفت: صادرات و واردات در هر صنفی امری طبیعی است و موجب ایجاد تعادل بین سیستم‌های خرید می‌شود، به طوری که به همان میزان که گندم از استان خارج شده، به همان میزان در استان تخلیه می‌شود که بسیار هم مرغوب است. هرچند گندم‌های با کیفیت در استان می‌ماند.

مدیرعامل شرکت غله و خدمات بازرگانی منطقه ۱۳ همدان یادآور شد: با توجه به اینکه گندم‌های خوزستان گلوتن بسیار زیادی دارد، پس نیاز است برای تعادل بخشی کیفیت گندم‌ها صادرات و واردات انجام گیرد و همدان هم مجبور است از سایر استان‌ها گندم وارد کند.

وی با بیان اینکه گندم مورد نیاز از خارج از استان و کشور تأمین می‌شود، تصریح کرد: خرید و واردات گندم از خارج از کشور برعهده شرکت بازرگانی ایران است و هر ساله برای هر استان سهمی در نظرگرفته می‌شود. به طوری که سهم استان همدان در سال جاری مطلوب بوده و در زمینه گندم خارجی هم ذخیره‌سازی داریم.

خبر

افزایش ۱۲۰ درصدی قیمت کتاب‌های درسی در سال جاری

رئیس اتحادیه لوازم التحریر همدان از عدم اجازه توزیع کتاب‌های درسی دانش‌آموزان تا ۲۰ شهریورماه ابراز نگرانی کرد.

عباس ستاره در گفت‌وگو با ایسنا، گفت: شرکت چاپ و نشر تهران اجازه توزیع کتاب‌های درسی را تا ۲۰ شهریورماه نداده و این درحالیست که فرصت بسیار کوتاه بوده و همه زمان کافی برای تهیه کتاب‌های درسی ندارند.

وی افزود: در حال حاضر بازار لوازم التحریر استقبالی نداشته و در صورتی که مجموعه شرکت چاپ و نشر تهران اجازه توزیع کتاب‌های درسی را از اوایل شهریورماه بدهد خانواده‌ها بهتر می‌توانند نسبت به تهیه لوازم التحریر مورد نیاز فرزندانشان اقدام کنند.

ستاره تصریح کرد: در سال جاری قیمت کتاب‌های درسی دانش‌آموزان ۱۲۰ درصد افزایش قیمت داشته به گونه‌ای که در سال‌های گذشته ۱۳ تا ۱۴ هزار تومان برای خرید کتاب‌های درسی هزینه می‌شد، اما امسال باید خانواده‌ها ۳۰ هزار تومان برای تهیه یک دوره کتاب‌های درسی هزینه کنند.

وی ادامه داد: قیمت لوازم التحریر در سالجاری افزایش نداشته است.

رئیس اتحادیه لوازم التحریر همدان از برگزاری نمایشگاه‌های پاییزه و فروش لوازم‌التحریر انتقاد کرد و گفت: نمایشگاه باید مکانی برای به نمایش گذاشتن اجناس باشد تا شهروندان با جنس مورد نظر آشنایی پیدا کرده و سپس در بازار به دنبال خرید جنس مورد نظر بگردند.

وی تأکید کرد: متأسفانه نمایشگاه‌هایی که برگزار می‌شود تنها نام نمایشگاه دارد و باید به نام فروشگاه تغییر کند.

ستاره گفت: برگزاری نمایشگاه لوازم‌التحریر به بازار و مردم آسیب وارد می‌کند، چراکه غرفه‌دار باید کرایه غرفه را پرداخت کند و به این ترتیب مردم نیز باید پول بیشتری برای تهیه لوازم مورد نظر پرداخت کنند تا کرایه غرفه تأمین شود.

وی عدم حضور لوازم‌التحریر فروشان در نمایشگاه‌ها را غیر ممکن خواند و گفت: در صورت عدم حضور بازاریان در نمایشگاه‌ها، مکان و فضا برای دلالان فراهم می‌شود. بنابراین بهتر است اینگونه نمایشگاه‌ها به طور کلی برگزار نشود.

ایران تا سال ۱۶۰۰ گاز دارد

یک مقام مسئول در شرکت ملی نفت با بیان اینکه ایران رتبه نخست جهانی در بخش اکتشاف ذخایر جدید نفت و گاز طبیعی را در اختیار گرفته است، اعلام کرد: ایران تا ۶۰ سال آینده نفت و تا ۲۰۰ سال دیگر گاز در اختیار دارد.

به گزارش مهر، براساس گزارش مؤسسات معتبر بین‌المللی همچون سازمان اوپک و برتیش پترولیوم انگلیس، در شرایط فعلی ایران بزرگترین دارنده ذخایر هیدروکربوری (مجموع ذخایر نفت و گاز طبیعی) جهان است. این مقام مسئول با اعلام اینکه ایران تا ۶۰ سال آینده نفت خام و تا ۲۰۰ سال دیگر گاز طبیعی دارد، افزود: ذخیره نفتی جهان با توجه به روند کنونی مصرف، برای ۵۳ سال آینده پاسخگوی نیاز کشورهای مختلف جهان خواهد بود.

آگهی قانون تعیین تکلیف وضعیت ثبتی اراضی و ساختمان‌های فاقد سند رسمی

برابر رأی شماره ۱۳۹۳۶۰۳۲۶۰۰۱۰۰۳۰۴۳ مورخه ۹۳/۰۳/۲۴ هیأت اول موضوع قانون تعیین تکلیف وضعیت ثبتی اراضی و ساختمان‌های فاقد سند رسمی مستقر در واحد ثبتی همدان تصرفات مالکانه بلامعارض متقاضی خانم الهام محمدی فرزند محمود به شماره شناسنامه ۴۹۹ صادره از همدان در ده و دو سوم شعیر مشاع از ششدانگ باب خانه به استثنای بهای ۱/۸ (یک هشتم) آن که متعلق به خانم معصومه ابراهیمی می‌باشد به مساحت ۱۴۸/۰۱ مترمربع از پلاک ۱۲۰۵ فرعی از ۵ اصلی واقع در حومه/ بخش یک همدان خریداری از مالک رسمی محرز گردیده.

برابر رأی شماره ۱۳۹۳۶۰۳۲۶۰۰۱۰۰۳۰۴۱ مورخه ۹۳/۰۳/۲۴ هیأت اول موضوع قانون تعیین تکلیف وضعیت ثبتی اراضی و ساختمان‌های فاقد سند رسمی مستقر در واحد ثبتی همدان تصرفات مالکانه بلامعارض متقاضی خانم آزاده محمدی فرزند محمود به شماره شناسنامه ۴۶۷۷ صادره از همدان در ده و دو سوم شعیر مشاع از ششدانگ باب خانه به استثنای بهای ۱/۸ (یک هشتم) آن که متعلق به خانم معصومه ابراهیمی می‌باشد به مساحت ۱۴۸/۰۱ مترمربع از پلاک ۱۲۰۵ فرعی از ۵ اصلی واقع در حومه/ بخش یک همدان خریداری از مالک رسمی محرز گردیده.

برابر رأی شماره ۱۳۹۳۶۰۳۲۶۰۰۱۰۰۳۰۴۲ مورخه ۹۳/۰۳/۲۴ هیأت اول موضوع قانون تعیین تکلیف وضعیت ثبتی اراضی و ساختمان‌های فاقد سند رسمی مستقر در واحد ثبتی همدان تصرفات مالکانه بلامعارض متقاضی خانم بهاره محمدی فرزند محمود به شماره شناسنامه ۱۱۳۰۷ صادره از همدان در ده و دو سوم شعیر مشاع از ششدانگ باب خانه به استثنای بهای ۱/۸ (یک هشتم) آن که متعلق به خانم معصومه ابراهیمی می‌باشد به مساحت ۱۴۸/۰۱ مترمربع از پلاک ۱۲۰۵ فرعی از ۵ اصلی واقع در حومه/ بخش یک همدان خریداری از مالک رسمی محرز گردیده.

برابر رأی شماره ۱۳۹۳۶۰۳۲۶۰۰۱۰۰۱۶۳۳ مورخه ۹۳/۰۲/۱۷ هیأت اول موضوع قانون تعیین تکلیف وضعیت ثبتی اراضی و ساختمان‌های فاقد سند رسمی مستقر در واحد ثبتی همدان تصرفات مالکانه بلامعارض متقاضی آقای رضا عبداله‌ئی فرزند محمودعلی به شماره شناسنامه ۱۴۲۹ صادره از قهاوند در ششدانگ یک باب خانه به مساحت ۱۴۰/۳۰ مترمربع از پلاک ۸۷ و ۷۹ فرعی از ۹ اصلی واقع در بخش یک همدان خریداری از مالک رسمی محرز گردیده.

برابر رأی شماره ۱۳۹۳۶۰۳۲۶۰۰۱۰۰۳۸۲۱ مورخه ۹۳/۰۴/۰۹ هیأت اول موضوع قانون تعیین تکلیف وضعیت ثبتی اراضی و ساختمان‌های فاقد سند رسمی مستقر در واحد ثبتی همدان تصرفات مالکانه بلامعارض متقاضی آقای امیر پورغیاثیان فرزند عباس به شماره شناسنامه ۵۲ صادره از همدان در عرصه ششدانگ یک قطعه باغ به مساحت ۱۲۸۸/۴۷ مترمربع از پلاک ۳۴ فرعی از ۲ اصلی واقع در حومه/ بخش ۳ همدان خریداری از مالک رسمی محرز گردیده.

برابر رأی شماره ۱۳۹۳۶۰۳۲۶۰۰۱۰۰۳۰۴۵ مورخه ۹۳/۰۳/۲۴ هیأت اول موضوع قانون تعیین تکلیف وضعیت ثبتی اراضی و ساختمان‌های فاقد سند رسمی مستقر در واحد ثبتی همدان تصرفات مالکانه بلامعارض متقاضی خانم فاطمه محمدی فرزند محمود به شماره شناسنامه ۱۳۶۵ صادره از همدان در ده و دو سوم شعیرمشاع از ششدانگ یک باب خانه به استثنای بهای ۱/۸ (یک هشتم) آن که متعلق به خانم معصومه ابراهیمی می‌باشد به مساحت ۱۴۸/۰۱ مترمربع از پلاک ۱۲۰۵ فرعی از ۵ اصلی واقع در حومه/ بخش یک همدان خریداری از مالک رسمی محرز گردیده.

برابر رأی شماره ۱۳۹۳۶۰۳۲۶۰۰۱۰۰۳۸۹۳ مورخه ۹۳/۰۴/۱۱ هیأت اول موضوع قانون تعیین تکلیف وضعیت ثبتی اراضی و ساختمان‌های فاقد سند رسمی مستقر در واحد ثبتی همدان تصرفات مالکانه بلامعارض متقاضی آقای محمدمهدی ریسمانیان فرزند محمد به شماره شناسنامه ۸۴ صادره از همدان در ششدانگ یک باب گاراژ و مغازه‌های احداثی در آن به مساحت ۲۴۴۵ مترمربع از پلاک ۱۷۵ اصلی واقع در حومه/ بخش ۲ همدان خریداری از مالک رسمی محرز گردیده.

برابر رأی شماره ۱۳۹۳۶۰۳۲۶۰۰۱۰۰۳۸۷۵ مورخه ۹۳/۰۴/۱۰ هیأت اول موضوع قانون تعیین تکلیف وضعیت ثبتی اراضی و ساختمان‌های فاقد سند رسمی مستقر در واحد ثبتی همدان تصرفات مالکانه بلامعارض متقاضی آقای علی قرایی فرزند میرزا مراد به شماره شناسنامه ۲ صادره از همدان در ششدانگ یک باب خانه به مساحت ۱۷۲/۸۷ مترمربع از پلاک ۸۷ و ۷۹ فرعی از ۹ اصلی واقع در حومه/بخش یک همدان خریداری از مالک رسمی محرز گردیده.

برابر رأی شماره ۱۳۹۳۶۰۳۲۶۰۰۱۰۰۳۷۷۹ مورخه ۹۳/۰۴/۰۸ هیأت اول موضوع قانون تعیین تکلیف وضعیت ثبتی اراضی و ساختمان‌های فاقد سند رسمی مستقر در واحد ثبتی همدان تصرفات مالکانه بلامعارض متقاضی آقای ولی‌ا... گلی کشاورزی فرزند گل‌محمد به شماره شناسنامه ۸۶۸ صادره از صالح‌آباد در ششدانگ یک باب خانه به مساحت ۱۴۵/۲۶ مترمربع از پلاک یک اصلی واقع در حومه/ بخش دو همدان خریداری از مالک رسمی محرز گردیده.

برابر رأی اصلاحی شماره ۱۳۹۳۶۰۳۲۶۰۰۱۰۰۳۸۹۴ مورخه ۹۳/۰۴/۱۱ هیأت اول موضوع قانون تعیین تکلیف وضعیت ثبتی اراضی و ساختمان‌های فاقد سند رسمی مستقر در واحد ثبتی همدان تصرفات مالکانه بلامعارض متقاضی خانم محترم خوشابی فرزند محمد به شماره شناسنامه ۱۶۸۵۹ صادره از بهار در ششدانگ اعیانی یک باب خانه به مساحت ۱۲۶/۶۵ مترمربع از پلاک ۴ اصلی واقع در حومه/ بخش ۳ همدان خریداری از مالک رسمی محرز گردیده.

برابر رأی شماره ۱۳۹۳۶۰۳۲۶۰۰۱۰۰۳۸۸۲ مورخه ۹۳/۰۴/۱۱ هیأت اول موضوع قانون تعیین تکلیف وضعیت ثبتی اراضی و ساختمان‌های فاقد سند رسمی مستقر در واحد ثبتی همدان تصرفات مالکانه بلامعارض متقاضی آقای فرهاد میرزاعلی بابائی فرزند محمد به شماره شناسنامه ۲ صادره از همدان در ششدانگ یک باب خانه به مساحت ۲۵۴/۳۸ مترمربع از پلاک ۷ اصلی واقع در حومه/ بخش یک همدان خریداری از مالک رسمی محرز گردیده.

برابر رأی شماره ۱۳۹۳۶۰۳۲۶۰۰۱۰۰۳۹۲۵ مورخه ۹۳/۰۴/۱۱ هیأت اول موضوع قانون تعیین تکلیف وضعیت ثبتی اراضی و ساختمان‌های فاقد سند رسمی مستقر در واحد ثبتی همدان تصرفات مالکانه بلامعارض متقاضی آقای محمدحسن بیات فرزند میرزامحمد به شماره شناسنامه ۱۱۰۵ صادره از شراء در ششدانگ یک قطعه زمین مزروعی به مساحت ۷۵۰۳۲/۳۰ مترمربع از پلاک ۱۲۵ اصلی واقع در حومه/ بخش ۵ همدان خریداری از مالک رسمی محرز گردیده.

برابر رأی شماره ۱۳۹۳۶۰۳۲۶۰۰۱۰۰۳۸۶۸ مورخه ۹۳/۰۴/۱۰ هیأت اول موضوع قانون تعیین تکلیف وضعیت ثبتی اراضی و ساختمان‌های فاقد سند رسمی مستقر در واحد ثبتی همدان تصرفات مالکانه بلامعارض متقاضی خانم مریم شمسی فرزند یدا... به شماره شناسنامه ۱۶۷۹ صادره از همدان در ششدانگ یک باب خانه به مساحت ۱۹۱/۰۷ مترمربع از پلاک ۶۴۲ فرعی از ۱۰ اصلی واقع در حومه/ بخش یک همدان خریداری از مالک رسمی محرز گردیده.

برابر رأی شماره ۱۳۹۳۶۰۳۲۶۰۰۱۰۰۳۷۷۱ مورخه ۹۳/۰۴/۰۷ هیأت اول موضوع قانون تعیین تکلیف وضعیت ثبتی اراضی و ساختمان‌های فاقد سند رسمی مستقر در واحد ثبتی همدان تصرفات مالکانه بلامعارض متقاضی خانم صفیه عبدا...زاده فرزند ابوتراب به شماره شناسنامه ۱۰۰۲ صادره از همدان در ششدانگ یک قطعه باغ به مساحت ۲۱۰/۰۱ مترمربع از پلاک ۲۶ فرعی از ۵ اصلی واقع در حومه/ بخش یک همدان خریداری از مالک رسمی محرز گردیده.

برابر رأی شماره ۱۳۹۳۶۰۳۲۶۰۰۱۰۰۳۹۰۰ مورخه ۹۳/۰۴/۱۱ هیأت اول موضوع قانون تعیین تکلیف وضعیت ثبتی اراضی و ساختمان‌های فاقد سند رسمی مستقر در واحد ثبتی همدان تصرفات مالکانه بلامعارض متقاضی آقای علی‌اصغر رمضی فرزند غلامحسین به شماره شناسنامه ۸۶۲ صادره از همدان در عرصه ششدانگ یک باب کارگاه به مساحت ۲۴۶۵/۵۰ مترمربع از پلاک ۱۱ اصلی واقع در حومه/ بخش ۲ همدان خریداری از مالک رسمی محرز گردیده.

برابر رأی شماره ۱۳۹۳۶۰۳۲۶۰۰۱۰۰۴۳۷۶ مورخه ۹۳/۰۴/۲۹ هیأت اول موضوع قانون تعیین تکلیف وضعیت ثبتی اراضی و ساختمان‌های فاقد سند رسمی مستقر در واحد ثبتی همدان تصرفات مالکانه بلامعارض متقاضی خانم عفت مطلبی فرزند میرزا آقا به شماره شناسنامه ۸۱۰۹۴ صادره از همدان در اعیانی ششدانگ یک باب خانه به مساحت ۹۸/۲۳ مترمربع از پلاک ۴ اصلی واقع در حومه/ بخش ۳ همدان خریداری از مالک رسمی محرز گردیده.

برابر رأی شماره ۱۳۹۳۶۰۳۲۶۰۰۱۰۰۴۵۰۳ مورخه ۹۳/۰۵/۰۴ هیأت اول موضوع قانون تعیین تکلیف وضعیت ثبتی اراضی و ساختمان‌های فاقد سند رسمی مستقر در واحد ثبتی همدان تصرفات مالکانه بلامعارض متقاضی آقای علیرضا منصور فرزند محمداسماعیل به شماره شناسنامه ۳۰ صادره از همدان در ششدانگ یک قطعه باغ به مساحت ۸۰۵/۱۱ مترمربع از پلاک ۴۷۹ فرعی از یک اصلی واقع در حومه/ بخش ۳ همدان خریداری از مالک رسمی محرز گردیده.

برابر رأی شماره ۱۳۹۳۶۰۳۲۶۰۰۱۰۰۴۵۰۲ مورخه ۹۳/۰۵/۰۴ هیأت اول موضوع قانون تعیین تکلیف وضعیت ثبتی اراضی وساختمان‌های فاقدسندرسمی مستقر در واحد ثبتی همدان تصرفات مالکانه بلامعارض متقاضی آقای علیرضا منصور فرزند محمداسماعیل به شماره شناسنامه ۳۰ صادره از همدان در ششدانگ یک قطعه باغ به مساحت ۴۹۹/۵۶ مترمربع از پلاک ۴۷۹ فرعی از یک اصلی واقع در حومه/ بخش ۳ همدان خریداری از مالک رسمی محرز گردیده.

برابر رأی شماره ۱۳۹۳۶۰۳۲۶۰۰۱۰۰۳۷۸۱ مورخه ۹۳/۰۴/۰۸ هیأت اول موضوع قانون تعیین تکلیف وضعیت ثبتی اراضی و ساختمان‌های فاقد سند رسمی مستقر در واحد ثبتی همدان تصرفات مالکانه بلامعارض متقاضی آقای حسین ترکی فرزند قربانعلی به شماره شناسنامه ۲۴۳۷ صادره از همدان در ششدانگ یک باب خانه به مساحت ۸۰/۹۳ مترمربع از پلاک ۱۲۷ فرعی از ۱۷ اصلی واقع در حومه/ بخش ۲ همدان خریداری از مالک رسمی محرز گردیده.

برابر رأی شماره ۱۳۹۳۶۰۳۲۶۰۰۱۰۰۳۸۸۶ مورخه ۹۳/۰۴/۱۱ هیأت اول موضوع قانون تعیین تکلیف وضعیت ثبتی اراضی و ساختمان‌های فاقد سند رسمی مستقر در واحد ثبتی همدان تصرفات مالکانه بلامعارض متقاضی آقای کمال رنجبر فرزند هاشمعلی به شماره شناسنامه ۳۷۴ صادره از کبودراهنگ در ششدانگ یک باب خانه به مساحت ۲۱۰/۶۱ مترمربع از پلاک ۱۷ فرعی از ۴ اصلی واقع در حومه/بخش ۲ همدان خریداری از مالک رسمی محرز گردیده.

برابر رأی شماره ۱۳۹۳۶۰۳۲۶۰۰۱۰۰۳۷۷۷ مورخه هیأت اول موضوع قانون تعیین تکلیف وضعیت ثبتی اراضی و ساختمان‌های فاقد سند رسمی مستقر در واحد ثبتی همدان تصرفات مالکانه بلامعارض متقاضی خانم فریده نبی‌پور فرزند ارجعلی به شماره شناسنامه ۷۳۱ صادره از همدان در ششدانگ یک باب خانه به مساحت ۲۱۸/۸۷ مترمربع از پلاک ۷ اصلی واقع در حومه/ بخش یک همدان خریداری از مالک رسمی محرز گردیده.

برابر رأی شماره ۱۳۹۳۶۰۳۲۶۰۰۱۰۰۴۰۵۸ مورخه ۹۳/۰۴/۱۶ هیأت اول موضوع قانون تعیین تکلیف وضعیت ثبتی اراضی و ساختمان‌های فاقد سند رسمی مستقر در واحد ثبتی همدان تصرفات مالکانه بلامعارض متقاضی آقای احمد غیرتیان فرزند محمدعلی به شماره شناسنامه ۷۴۶ صادره از همدان در اعیانی ۳ دانگ مشاع از ششدانگ یک قطعه باغ به مساحت ۱۴۹۳ مترمربع از پلاک ۵۱۸ فرعی از ۲ اصلی واقع در حومه/ بخش ۳ همدان خریداری از مالک رسمی محرز گردیده.

برابر رأی شماره ۱۳۹۳۶۰۳۲۶۰۰۱۰۰۴۰۵۹ مورخه ۹۳/۰۴/۱۶ هیأت اول موضوع قانون تعیین تکلیف وضعیت ثبتی اراضی و ساختمان‌های فاقد سند رسمی مستقر در واحد ثبتی همدان تصرفات مالکانه بلامعارض متقاضی آقای محمود غیرتیان فرزند محمدعلی به شماره شناسنامه ۵۹۹ صادره از همدان در اعیانی ۳ دانگ مشاع از ششدانگ یک قطعه باغ به مساحت ۱۴۹۳ مترمربع از پلاک ۵۱۸ فرعی از ۲ اصلی واقع در حومه بخش ۳ همدان خریداری از مالک رسمی محرز گردیده.

برابر رأی شماره ۱۳۹۳۶۰۳۲۶۰۰۱۰۰۴۶۸۹ مورخه ۹۳/۰۵/۱۵ هیأت اول موضوع قانون تعیین تکلیف وضعیت ثبتی اراضی و ساختمان‌های فاقد سند رسمی مستقر در واحد ثبتی همدان تصرفات مالکانه بلامعارض متقاضی آقای امیدعلی مراد قرخ قزی فرزند قربانعلی به شماره شناسنامه ۳۴۳ صادره از همدان در ششدانگ یک باب خانه به مساحت ۲۴۹/۲۸ مترمربع از پلاک ۱۱۹ اصلی واقع در حومه/بخش ۲ همدان خریداری از مالک رسمی محرز گردیده. لذا به منظور اطلاع عموم مراتب در دو نوبت به فاصله ۱۵ روز آگهی می‌گردد، در صورتی که اشخاص نسبت به صدور سند مالکیت متقاضی اعتراض داشته باشد می‌تواند از تاریخ انتشار اولین نوبت به مدت ۲ ماه اعتراض کتبی خود را به اداره ثبت محل وقوع ملک تسلیم و پس از اخذ رسید ظرف یک ماه از تاریخ تسلیم اعتراض دادخواست خود را به مراجع قضایی تقدیم نماید و در صورت انقضای مدت مذکور و عدم وصول اعتراض طبق مقررات سند مالکیت صادر خواهد شد.

تاریخ انتشار نوبت اول: ۹۳/۰۵/۲۰ تاریخ انتشار نوبت دوم: ۹۳/۰۶/۰۴

هادی یونسی عطوف– رئیس اداره ثبت اسناد و املاک همدان

پیام تاریخ، تمدن و فرهنگ مادستان
The Message Of Madestan's History & Civilization & Culture
روزنامه همدان پیام
۱۱
سه‌شنبه ● ۴ شهریورماه ۱۳۹۳ ● شماره ۲۱۴۹
ورزشی
varzesh@hamedanpayam.com

آرزو حکیمی: فقط طلا خوشحالم می‌کند

عضو تیم ملی قایقرانی کشور در المپیک ۲۰۱۲ لندن گفت: برگزاری رقابت‌های لیگ برتر در زمان‌های مختلف موجب افزایش سطح آمادگی ورزشکاران شد.

آرزو حکیمی با اشاره به برگزاری هفته پایانی رقابت‌های لیگ برتر قایقرانی بانوان کشور افزود: زمان برگزاری هفته پایانی رقابت‌های لیگ فاصله چندانی با بازی‌های آسیایی نداشت و به اعتقاد من این مسابقات محک خوبی برای من جهت حضور در بازی‌های آسیایی اینچئون کره‌جنوبی بود.

وی ادامه داد: سطح کیفی مسابقات هفته پایانی خوب بود و بیشتر ورزشکاران با آمادگی کامل به آب زدند و خوشبختانه مانند هفته‌های قبل در ماده کایاک یک‌نفره ۵۰۰ متر و کایاک یک‌نفره ۲۰۰ متر عنوان قهرمانی را کسب کردم.

عضو تیم ملی قایقرانی کشور در المپیک ۲۰۱۲ لندن تصریح کرد: فاصله زیادی تا آغاز بازی‌های آسیایی اینچئون باقی نمانده و برگزاری رقابت‌هایی چون لیگ برتر شبیه به برگزاری یک اردوی ایده‌آل برای حضوری قدرتمندانه در آسیاست.

حکیمی با اشاره به قطعی شدن حضور خود در بازی‌های آسیایی عنوان کرد: با توجه به پشت سر گذاشتن تمرینات سخت در یک سال گذشته و زدن رکوردهای خوب، فقط کسب مدال طلاست که می‌تواند برای من خوشحال‌کننده باشد.قهرمان آسیا و جوانان جهان در پایان دغدغه این روزهای خود را تنها کسب مدال طلای بازی‌های آسیایی کره‌جنوبی دانست و گفت: آمادگی خوبی برای حضور در بازی‌های آسیایی ۲۰۱٤ دارم.

کاراته

حضور همدان در لیگ‌های کاراته کشور نیازمند منابع مالی است

رئیس هیأت کاراته استان همدان گفت: حضور تیم‌های مردان و زنان کاراته‌کای همدان در لیگ‌های مختلف کشور در سال جاری به ۵۰۰ میلیون ریال اعتبار نیاز دارد.

محمد زنگنه افزود: امسال با توجه به پتانسیل بسیار خوب کاراته استان قصد داریم در تمامی رده‌های سنی مسابقات لیگ شرکت کنیم اما حضور قدرتمند در این عرصه از رقابت‌ها مستلزم برخورداری از بودجه مناسب است.

وی اضافه کرد: حضور در لیگ‌های کشوری در ارزیابی عملکرد استانی از سوی فدراسیون کاراته حایز اهمیت است ضمن اینکه به جایگاه نخبه‌های کاراته استان در تیم‌های ملی بسیار کمک می کند.

وی اظهار کرد: خوشبختانه کاراته استان همدان با تلاش‌های صورت گرفته در سال‌های اخیر توانسته به جایگاه خوبی دست یابد و در حالی که پیش از این رتبه نوزدهم کشور را داشتیم اما اکنون در جمع پنج استان برتر هستیم.

زنگنه بیان کرد: در بین رشته‌های ورزشی استان همدان نیز رتبه سوم را در اختیار داریم که این موفقیت حاصل تلاش ورزشکاران، مربیان و برنامه‌ریزی مطلوب هیأت کاراته همدان است.

وی افزود: کسب مدال و حضور در لیگ‌های کشوری به جایگاه کاراته استان در ارزیابی استانی و کشوری بسیار کمک می‌کند اما نیاز به بودجه مناسب داریم تا با آمادگی بسیار بهتری گام به رقابت‌ها بگذاریم.

وی در ادامه گفت: عاقلان، شهگل، حاتمیان و نجفیان جزو بهترین کاراته‌کاهای استان همدان در اردوهای تیم ملی هستند که با حمایت بهتر از این نفرات می‌توانیم ضمن درخشش در لیگ‌های کشوری با بهره‌مندی از پتانسیل بومی، در برخورداری از سهمیه اصلی تیم ملی شرایط بهتری داشته باشیم.

وی خاطرنشان کرد: هم‌اکنون دو هزار کاراته‌کای همدانی زیر نظر ۱۰۵ مربی در سطح استان همدان فعالیت دارند و در بخش داوری نیز ٤۳ نفر به امر قضاوت در مسابقات ملی و استانی می‌پردازند.

وی افزود: از ابتدای امسال تاکنون توانسته‌ایم بیش از ۵۰ مدال رنگارنگ ملی و بین‌المللی را کسب کنیم که برای افزایش مدال‌آوری‌ها به اعتبارات مالی مناسب در راستای برپایی اردوهای استانی و مسابقات تدارکاتی نیاز داریم.

کاراته همدان یکی از ورزش‌های مدال‌آور است که در سال ۹۱ در ارزیابی فدراسیون کاراته کشور در رده بیست‌وهشتم قرار داشت اما با ارائه عملکرد بهتر توانست با ۲۲ پله صعود به رده ششم ارزیابی دست یابد و اکنون نیز در رده پنجم قرار دارد.

دختران جودوکار همدان حرف اول را در کشور می‌زنند

نهاوند مرکز پرورش نخبه‌های جودو

جودوی همدان در حال پیشرفت است. این حقیقتی است که کسی نمی‌تواند کتمان کند. این پیشرفت اما، در میان دختران همدانی چشمگیرتر است. حالا دیگر مسابقاتی در سطح کشور نیست که دختران همدان بدون مدال از آنجا بازگردند. این درخشش در سطح نوجوانان و هم جوانان بیش از بزرگسالان است. گویا استراتژی جودوی بانوان بر این است که رده‌های پایه را تا جایی که می‌تواند بپروراند.

رئیس هیأت جودوی همدان گفت: همدان خانه شکوفایی استعدادهای جودوی بانوان است و در چند سال اخیر همواره در رده‌های سنی نوجوانان و جوانان حایز رتبه‌های برتر کشور هستیم.

جلال نصرپور افزود: با توجه به اینکه در رده‌های سنی بزرگسالان نیاز به پشتوانه‌سازی داریم بر همین اساس در رده‌های سنی پایه برنامه‌ریزی لازم برای پرورش و شکوفایی استعدادها انجام دادیم و در این بین شهرستان نهاوند مرکز پرورش نخبه‌های جودو در رده سنی پایه است.

وی اضافه کرد: برنامه‌ریزی‌های هیأت جودو در قالب کوتاه‌مدت و بلندمدت تدوین شده و اکنون در قالب برنامه طولانی مدت هیأت توانسته‌ایم در رده سنی نوجوانان و جوانان جایگاه نخست کشور را کسب کنیم.

وی افزود: نهمین دوره مسابقات قهرمان کشوری نوجوانان در مجموعه ورزشی شهید شیرودی سالن افراسیابی برگزار شد و تیم همدان با کسب دو مدال طلا در وزن منهای ٤٤ کیلوگرم شیوا جهانگیری و منهای ٤۸ کیلوگرم لیلا سیاهوشی و مدال‌های نقره مریم بربط در وزن منهای ٦۳ کیلوگرم و مرضیه جوادنیا فر در وزن منهای ٤۰ کیلوگرم در این دوره از رقابت‌ها افتخارآفرین ظاهر شدند.

نصرپور افزود: همچنین رقیه خدابنده‌لویی در وزن منهای ۵۲ کیلوگرم و بصیره مرادی در وزن به اضافه ٦۳ کیلوگرم دو مدال‌آور برنز همدان در این مسابقات بودند.

نصرپور افزود: در استان همدان مربیان باتجربه‌ای در بخش بانوان فعالیت دارند که هریک سابقه مربیگری در تیم ملی را داشته و اکنون نیز در مقاطعی برای عضویت در اردوی تیم ملی دعوت می‌شوند.

سیاست فدراسیون سرمایه‌گذاری بر رده‌های پایه است

سرمربی تیم جودوی بانوان همدان هم در این زمینه گفت: مدتی تیم‌های بزرگسال بانوان به مسابقاتی اعزام می‌شدند ولی چون عملکرد خوبی نداشتند سیاست فدراسیون بر این شد که سرمایه‌گذاری‌های خود را در رده‌های پایه به کار گیرد.

کبری کرمی به همدان‌پیام گفت: در رده‌های پایین همیشه همدان حرف‌های زیادی برای گفتن داشت و با اینکه مدتی دیرتر از لرستان شروع به کار کرد حالا به جایی رسیده‌ایم که در کشور حرف اول را می‌زنیم.

وی ادامه داد: سه سال است در لیگ شرکت می‌کنیم و هر سال بهتر عمل می‌کنیم. دلیل این امر این است که به صورت اصولی روی دختران نونهال و نوجوان کار کرده‌ایم.

سرمربی تیم جودوی بانوان همدان افزود: وضعیت دختران جودوکار همدان در کشور نشان‌دهنده پتانسیل بالای دختران ماست و همین سبب می‌شود که تلاش خود را برای آنها مضاعف کنیم.

کرمی به مشکلات موجود اشاره کرد و گفت: دختران ما نشان دادند که هر کس برای آنها هزینه کند در حقیقت برای اعتبار استان پس‌انداز کرده است. با این وجود هیأت جودو از مشکلات مالی رنج می‌برد و این در حالی است که بهترین‌های کشور را در اختیار داریم.

وی با اشاره به کمک‌های مدیرکل ورزش‌وجوانان افزود: همواره به جودوی بانوان کمک شده است و انتظار داریم همین نگاه مثبت باز هم موجب کمک و پیشرفت به این ورزش شود.

بدهکاری‌های قبلی به کشتی همدان ضربه زد

واکنش‌ها به انصراف کشتی همدان از فصل دوم مسابقات کشوری همچنان ادامه دارد؛ چرا که برای استانی که همیشه ادعای بزرگی در کشور را دارد، انصرافی اینچنینی ضربه بزرگی بود. این داستان وقتی غم‌انگیزتر می‌شود که به یاد آوریم کشتی همدان امسال اسپانسر هم داشت. حالا کشتی‌گیران و مربیان استان هر کدام به تحلیل اوضاع پرداخته‌اند.

کشتی‌گیر وزن ٦۰ کیلوگرم صنایع غذایی سحر درباره وضعیت فعلی کشتی استان گفت: زمانی که از رقابت‌های فصل اول باشگاه‌های کشور به همدان بازگشتیم صحبت از مسائل مالی به میان آمد. من به مسئولان تیم گفتم که تنها راه درآمد کشتی‌گیران همین بازی‌هاست؛ البته این را هم تأکید کردم که اولویت اصلی من همدان است. کفایتی، از خراسان با من تماس گرفت و گفت که اگر برای همدان کشتی نگرفتی به تیم خراسان ملحق شو که من در جواب گفتم اگر همدان تیمداری نکرد به طور قطع به تیم خراسان می‌پیوندم.

محمد سلطانی افزود: همدان تا دیروز قطب کشتی بود. در این چند سال چنین اتفاقی را مشاهده نکرده بودم که کشتی‌گیر ابتدا در خصوص مسائل مالی تعیین تکلیف و روی این موضوع پافشاری کند. وقتی در همدان این همه سرمایه وجود دارد چرا باید از استان‌های دیگر کشتی‌گیر جذب شود و دست آخر هم همه به ریش ما بخندند؟

سلطانی ادامه داد: با روندی که در پیش گرفته‌ایم وضعیت کشتی همدان بدتر می‌شود. نمی‌دانم خاک‌خورده‌های کشتی چه روزگاری را سپری می‌کنند اما فقط این را می‌دانم که پیشکسوتان از کنار خانه کشتی هم دیگر عبور نمی‌کنند!

وی درباره فصل سوم مسابقات گفت: با رئیس هیأت کشتی استان همدان صحبت‌هایی داشته‌ام. باز هم تأکید می‌کنم اولویت اصلی من همدان است و مثل سرباز در خدمت این تیم خواهم بود اما انتظار دارم مسئولان بیشتر به ما توجه کنند.

همدان بدحساب شده است

اما صادق گودرزی هم حرف‌های زیادی برای گفتن دارد. کسی که در چند سال گذشته پرافتخارترین کشتی‌گیر استان همدان است به عنوان سرمربی تیم سحر همدان انتخاب شد. اما مشکلات به حدی بود که حالا از آینده ناامید است. سرمربی تیم کشتی سحر همدان گفت: بعید می‌دانم با شرایط پیش آمده شرکت سحر در کشتی به فعالیت خود ادامه دهد.

گودرزی تأکید کرد: مسأله پرداخت نشدن مطالبات به کشتی‌گیران سال‌های قبل تیم همدان همواره ضربه خود را به کشتی وارد کرده و از همدان یک استان بدحساب در رشته اول کشور ساخته است.

سرمربی تیم سحر همدان در پاسخ به این سؤال که چرا نفراتی چون مهدی تقوی و کمیل قاسمی که مدنظر شما بود در نهایت جذب تیم سحر نشدند؟ بیان کرد: آنها مشکل شخصی داشتند و برای هیچ تیمی روی تشک نرفتند.

عکس نوشت

آرمین تشکری در آخرین اردوی تیم ملی والیبال ایران

عکس: فارس

محمد موسوی از تیم ملی والیبال کنار کشید

خسته‌ام!

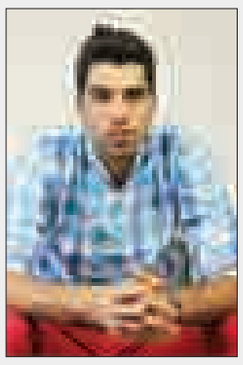

مدافع عنوان بهترین دفاع روی تور جهان، در آستانه سفر به لهستان گفت: خیلی خسته هستم و نیاز به ریکاوری یک‌ماهه دارم اما با استعفایم از تیم ملی موافقت نشده است.

سید محمد موسوی در آستانه مسابقات جهانی ۲۰۱٤ والیبال، اظهار کرد: متأسفانه اصلاً شرایط خوبی ندارم. تمام آسیب‌دیدگی‌های طول زندگی‌ام در این برهه بیرون زده است. واقعاً زمانی نیاز دارم که به این دردها رسیدگی کنم. من الان فقط روی آسیب‌دیدگی‌ها سرپوش می‌گذارم. زمان لازم داریم تا آنها را درمان کنم. متأسفانه نه این زمان را داریم و نه به ما این زمان را می‌دهند.

فدراسیون هم حق دارد. مسابقات مهمی پیش رو داریم.

سرعتی‌زن تیم ملی والیبال ایران تأکید کرد: آسیب‌دیدگی‌ها به ویژه در مچ پایم خیلی اذیتم می‌کند. حالا باید ام آر آی هم بگیرم. من قبلاً با کواچ و داورزنی هم صحبت کردم که در صورت امکان برای مسابقات جهانی به من استراحت بدهند.

یکجورایی استعفا دادم ولی متأسفانه با این تصمیم موافقت نشده است.

مردم از من انتظار دارند که همیشه خوب باشم. اما الان می دانم که نمی‌توانم موسوی همیشگی باشم. دوست ندارم وجهه‌ام پیش مردم خراب شود. اصلاً ترسو نیستم که بگویم نمی‌خواهم بروم مسابقات جهانی، بلکه شرایط خوبی ندارم. فکرم درگیر مسائل خصوصی خودم هم هست. آسیب‌دیدگی هم دارم. شاید با استراحت می‌توانستم برای بازی‌های آسیایی به شرایط ایده‌آل برگردم. اگر این مسابقات را نمی‌رفتم و ریکاوری می‌کردم برای مسابقات جهانی می‌توانستم بهتر شوم.

موسوی با اشاره به اردوی تدارکاتی در آمریکا گفت: از مقابل هتل خود در ایران تا محل اقامت در آمریکا حدود ۳۷ ساعت در سفر بودیم. ۲۱ ساعت در پرواز بودیم.

همه این موارد ما را خسته می‌کند. من اصلاً اهل بهانه نیستم. اگر به یاد داشته باشید، همیشه در تمام مسابقات من تنها کسی بودم که گفتم ما می‌بریم. باید پیروز شویم. الان اما شرایطم خیلی بد است.

پیشخوان

۱ صعود تیم کوهنوردی دانشگاه علوم پزشکی همدان به قله دماوند

تیم کوهنوردی دانشگاه علوم پزشکی همدان متشکل از ۹ نفر از کوهنوردان موفق شدند در برنامه‌ای سه روزه و به مناسبت هفته دولت و بزرگداشت روز کارمند به بام ایران، قله پنج هزار و ٦۷۱ متری دماوند صعود نمایند. این برنامه در هفته پایانی مردادماه و از رخ غربی دماوند و به سرپرستی آقای علی بیات، مسئول انجمن کوهنوردی و با حمایت مسئولان دانشگاه صورت گرفت و آقایان ملک محمدی، کشوریان، الوندی، بحیرائی، خدابنده‌لو، گرجی، بختیاری و ولی‌پور در آن حضور داشتند.

۲ جودو کار همدانی در اردوی تیم ملی

عرفان قراگوزلو، جودوکار همدانی به اردوی تیم ملی دعوت شد.

این جودو کار در رده سنی نوجوانان فعال است و از استعدادهای خوب همدان به شمار می‌رود.

به گزارش روابط عمومی اداره ورزش‌وجوانان استان، اردوی تیم ملی به مدت ۱۱ روز در تهران برگزار می شود.

گفتنی است، جودوی همدان در چند سال اخیر در قسمت دختران ورزشکاران زیادی در سطح کشور معرفی کرده است.

۳ دو پیروزی متوالی والیبال همدان

تیم والیبال استان در آغاز به کار خود در مسابقات قهرمانی کشور دو پیروزی کسب کرد.

تیم والیبال جوانان استان که از ۳۰ مردادماه به مسابقات قهرمانی کشور به اراک اعزام شد توانست در نخستین روز مسابقات سه بر یک تیم چهارمحال بختیاری را شکست دهد.

به گزارش روابط عمومی اداره ورزش‌وجوانان استان تیم همدان در بازی بعدی خود نیز توانست سه بر یک تیم کرمانشاه را از پیش رو بردارد. شایان ذکر است، ۱۱ تیم از سراسر کشور در این مسابقات حضور دارند.

۴ درخشش دختران ووشوکار ملایری

تیم ووشوی بانوان ملایر در سبک جانگ چوان به نمایندگی استان در مسابقات کشوری که به میزبانی بابلسر برگزار شد، شرکت کرد و موفق به کسب چندین مدال رنگارنگ شد. این مسابقات با شرکت ۱۷ تیم و ۲۲۵ ورزشکار از استان‌های تهران، مازندران، خراسان، کرمان، همدان، کرمانشاه، اصفهان، فارس و گیلان برگزار شد. به گزارش روابط عمومی اداره ورزش‌وجوانان استان در این رقابت‌ها مهدیس کاشانی مدال طلا، فاطمه یزدانی، نرگس مظفری و مریم نبی طائمه مدال نقره و پریا حاجی علی اکبری، فاطمه زرینی و مهناز کوهی مدال نقره را بر گردن آویختند.

۵ دارت ادارات در تویسرکان

به مناسبت هفته دولت مسابقه دارت ادارات در شهرستان تویسرکان برگزار شد.

این مسابقات با حضور ادارات بنیاد شهید، شرکت نفت، ورزش و جوانان، مخابرات و آموزش‌وپرورش در محل سالن ورزشی الغدیر برگزار شد و در پایان نتایج ذیل کسب و به برندگان حکم قهرمانی اهدا شد.

مهدی سوری (بنیاد شهید) مقام اول، امیرمحبیان (مخابرات) مقام دوم، مهدی قربانی (مخابرات) و جواد بیات (آموزش‌وپرورش) به طور مشترک مقام سوم را کسب کردند.

خبر

افتتاح ٤ پروژه ورزشی در همدان در هفته دولت

مدیرکل ورزش‌وجوانان استان همدان از اجرای ۱۵ برنامه فرهنگی ورزشی و افتتاح چهار پروژه ورزشی در هفته دولت خبر داد.

سید عبدی افتخاری ضمن گرامیداشت یاد و خاطره شهدای دولت، شهیدان رجائی و باهنر گفت: هفته دولت، هفته اقتدار و پیروزی دولتی است که حمایت و پشتیبانی میلیون‌ها نفر از ملت شریف و ولایتمدار را همراه دارد.

وی با اشاره به اجرای بیش از ۱۵ عنوان برنامه فرهنگی، ورزشی و عمرانی در هفته امید و آرامش گفت: برنامه‌های اداره کل ورزش‌وجوانان همدان بر چهار محور فرهنگی، قهرمانی، همگانی و عمرانی بسته شده که در استان در هفته دولت بیش از ۱۵ برنامه فرهنگی و ورزشی برگزار می‌شود.

افتخاری افزود: در حوزه ورزش همگانی نیز برنامه‌های را در نظر گرفته‌ایم که برگزاری همایش دوچرخه‌سواری و دو همگانی و اجرای برنامه ورزش صبحگاهی در شهرستان‌های استان در طول هفته دولت، برگزاری برنامه ورزش صبحگاهی بانوان و آقایان در میدان قائم همدان در روز ششم شهریورماه و ارائه خدمات رایگان در برخی از فضاهای ورزشی از برنامه‌های حوزه ورزش همگانی در ایام هفته دولت است.

وی افزود: یکی دیگر از برنامه اداره کل حضور فعال در نمایشگاه دستاوردهای دولت خواهد بود که به مناسبت هفته دولت و با موضوع بیان عملکرد دولت تدبیر و امید در استان همدان برگزار خواهد شد.

مدیرکل ورزش‌وجوانان استان در خصوص پروژه‌هایی که در هفته دولت به بهره‌برداری می‌رسد، اظهار کرد: با حمایت بی‌دریغ مسئولان تدبیر و امید و وزیر ورزش‌وجوانان و حمایت‌های مسئولان استانی در ایام هفته دولت چهار پروژه عمرانی ورزشی به بهره‌برداری می‌رسد.

وی افزود: سالن بانوان تویسرکان مساحتی بالغ بر هزار و ۸۸۸ مترمربع، سالن بانوان نهاوند با مساحت سه هزار و ۳۰۷ مترمربع، سالن ورزشی چند منظوره ملایر با هزار و ۲۰۸ و خوابگاه ورزشکاران مریانج با دو هزار و ۳۰۰ مترمربع پروژه‌های است که در هفته دولت به بهره‌برداری کامل می‌رسند که اعتبار این پروژه‌ها جزو اعتبارات ملی است.

به گزارش روابط عمومی اداره کل ورزش‌وجوانان استان، افتخاری اظهار کرد: پروژه‌های قابل افتتاح هفته دولت سال ۹۳ در ورزش همدان، نسبت به سال گذشته از نظر تعداد و اهمیت طرح‌ها، ۲۵ درصد رشد داشته است.

وی ابراز امیدواری کرد تا با تخصیص اعتبارات لازم بتوانیم در مسیر توسعه سرانه ورزشی استان و به تبع آن کشور گام برداشته و امکانات سخت‌افزاری و نرم‌افزاری لازم را برای علاقه‌مندان و مشتاقان ورزش حتی در محروم‌ترین و دورافتاده‌ترین نقاط استان مهیا کنیم.

مدیرکل ورزش‌وجوانان استان خاطرنشان کرد: در کنار آن نیز تلاش می‌کنیم در ورزش قهرمانی و حرفه‌ای مسیر موفقیت را تداوم داده و در بازی‌های آسیایی اینچئون شاهد افتخارآفرینی جوانان با غیرت و شایسته استان در ترکیب تیم‌های ملی باشیم.

رئیس هیأت اسکواش استان همدان:

مساعدت بخش خصوصی، اسکواش را به اهداف نزدیک می‌کند

رئیس هیأت اسکواش استان همدان گفت: مساعدت و ورود بخش خصوصی به رشته ورزشی اسکواش می‌تواند ما را به اهداف مدنظر در این ورزش نزدیک‌تر کند.

فاطمه سادات شبیری افزود: نبود زیرساخت مناسب در رشته ورزشی اسکواش یکی از مهم‌ترین معضلاتی است که اسکواش همدان مدت‌هاست با آن روبه‌روست و تنها موضوعی که می‌تواند این مشکل را حل کند مساعدت بخش خصوصی است.

وی تصریح کرد: وقتی در یک ورزش موفقیتی کسب می‌شود طبیعتاً زیرساخت‌های مناسب نقش مهمی در آن موفقیت دارند تا وقتی در اسکواش زیرساخت مناسب وجود نداشته باشد نمی‌توانیم به اهداف مدنظر دست پیدا کنیم.

رئیس هیأت اسکواش استان همدان با بیان اینکه این ورزش بسیار مفرح و جذاب است، یادآور شد: افرادی که به صورت حرفه‌ای در این ورزش فعالیت می‌کنند باید در سالنی به نام کرت به این ورزش بپردازند. شبیری ادامه داد: مساعدت بخش خصوصی و همچنین حمایت‌های مسئولان استانی موجب رشد جایگاه فعلی اسکواش همدان خواهد شد.

وی در ادامه تأکید کرد: فعالیت سازمان‌یافته نزدیک به ۱۰۰ اسکواش‌باز در استان همدان می‌طلبد تا نگاه ویژه‌ای به این رشته جذاب ورزشی معطوف شود.

رئیس هیأت اسکواش استان همدان به فعالیت گسترده بانوان در این ورزش اشاره کرد و گفت: نزدیک به دوسوم این تعداد اسکواش‌باز را بانوان تشکیل می‌دهند که این موضوع حاکی از استقبال زیاد بانوان از اسکواش دارد.

شبیری بیان کرد: خوشبختانه وضعیت این رشته ورزشی روز به روز بهتر می‌شود و اگر زیرساخت‌های بهتری در اختیار داشته باشیم قطعاً در کشور از اسکواش‌بازان همدانی بیشتر خواهیم شنید.

وی در همین‌باره خاطرنشان کرد: این ورزش نوظهور است و نباید خیلی زود انتظار داشته باشیم تا ورزشکاران ما بتوانند در میادین بزرگ خوش بدرخشند. اسکواش همدان برای درخشش در کشور و حتی میادین بین‌المللی به زمان نیاز دارد.

رئیس هیأت اسکواش استان همدان در پایان گفت: این ورزش در صف رشته‌های ورزشی پرهزینه قرار نمی‌گیرد و با ۲۰۰ هزار تومان می‌توان یک راکت خوب اسکواش تهیه کرد.

The Message Of Madestan's History & Civilization & Culture

روزنامه اجتماعی، سیاسی، فرهنگی، اقتصادی

روزنامه همدان پیام

www.HamedanPayam.com

پیام تاریخ تمدن و فرهنگ مادستان

● سه‌شنبه ● ۴ شهریورماه ۱۳۹۳ ● ۲۹ شوال ۱۴۳۵ ● ۲۶ آگوست ۲۰۱۴ ● سال دهم ● شماره ۲۱۴۹

روزنامه صبح استان

صاحب امتیاز و مدیر مسئول: نصرت ا... طاقتی احسن
سردبیر: یدا... طاقتی احسن
نشانی: همدان، ابتدای خیابان مهدیه، روبروی دبیرستان شریعتی ساختمان پیام
صندوق پستی: ۶۶۶ - ۶۵۱۵۵
تلفن: ۳۸۲۶۴۴۳۳ (ویژه) نمابر: ۳۸۲۷۹۰۱۳
سردبیر: ۰۹۱۸۳۱۵۱۴۳۷ آگهی: ۳۸۲۶۴۴۳۳
لیتوگرافی و چاپ: پیام رسانه (۳۸۲۷۴۰۸۲ - ۰۸۱)

پایگاه اینترنتی.....www.Hamedanpayam.com
ارتباط با روزنامه.....۱۰۰۰۶۰۶۶
ارتباط با روزنامه.....info@Hamedanpayam.com
Hamedanpeyam@yahoo.com
ارتباط با مدیرمسئول.....modir@Hamedanpayam.com
ارتباط با سردبیر.....sardabir@Hamedanpayam.com
سرویس آگهی.....agahi@hamedanpayam.com
سرویس اشتراک.....eshterak@hamedanpayam.com
چاپخانه پیام‌رسانه.....litohoma@yahoo.com

▪ اوقات شرعی

اذان ظهر	۱۳:۱۸
غروب خورشید	۱۹:۵۱
اذان مغرب	۲۰:۰۹
نیمه شب شرعی	۰۰:۳۴
اذان صبح فردا	۰۵:۱۷
طلوع خورشید فردا	۰۶:۴۵

» منبع: موسسه ژئوفیزیک تهران

▪ آب و هوا

پیش‌بینی وضع هوا:

صاف تا کمی ابری،در بعد از ظهر گاهی رشد ابر و در بعضی ساعات افزایش سرعت وزش باد

شهرستان	همدان	ملایر	تویسرکان	نهاوند	کبودرآهنگ	زرین	فامنین	فهلیان	اسدآباد	بهار
▲	۳۴	۳۳	۳۳	۳۴	۳۴	۳۲	۳۴	۳۴	۳۱	-
▼	۱۱	۱۳	۱۵	۱۳	۱۳	۱۵	۲۰	۱۲	۸	-
	۲۳	۲۵	۲۴	۲۴	۲۴	۲۴	۲۷	۲۳	۲۰	-

▪ حدیث

از طریق ایمان است که می توان به قله خوشبختی و اوج شادمانی صعود کرد.

» امام علی (ع)

▪ دو بیتی باباطاهر

زدست دیده و دل هر دو فریاد — که هر چه دیده بیند دل کند یاد
بسازم خنجری نیشش ز فولاد — زنم بر دیده تا دل گردد آزاد

نگاه

به بهانه درگذشت اکبر خواجویی

پاییزِ پدرسالار

◂ حسین پارسا

همدان‌پیام: در تمام سال‌های حضور تلویزیون در خانه‌های ایرانی، کم نبودند سریال‌هایی که در بین خانواده‌ها جایی باز کردند. در این میان اما تعداد آنهایی که به واقع با اسلوب سریال‌سازی درست، ساخته شده بودند و به بهانه روایتِ یک قصه، نه خسته‌کننده بودند و نه ریتم را می‌انداختند، چندان زیاد نبود. به سختی می‌توان اسامی چنین سریال‌هایی را به خاطر آورد و به یاد «پدرسالار» نیفتاد.

اکبر خواجویی در اوایل دهه ۷۰ ساخت سریالی را کلید زد که تا سال‌های بعد همه به یادش بودند. این فراموش‌ناپذیری از دو جنبه بود؛ یکی اینکه زمانه ساخت پدرسالار وقتی بود که تلویزیون ایران در حال به‌روز شدن بود. آن وقت‌ها مخاطب ایرانی که جز تلویزیون سرگرمی دیگری نداشت، ورود ویدئو را به شکل گسترده‌ای حس می‌کرد و همین مجموعه تلویزیون را بر آن می‌داشت که آثاری خلق کند که بتواند جلوی این سیل قدرتمند را بگیرد.

از طرف دیگر خواجویی محتوایی برای اثر خود انتخاب کرده بود که سال‌ها مشکل بزرگی بود و چه قشری بهتر از خانواده ایرانی که آن را درک کند. درگیری درون خانواده‌ای که با ورود عروس جدید آغاز می‌شود، مشکلی نبود که خواجویی خلق کرده باشد. او اما با تیزهوشی تمام دست روی روایتی گذاشت که در عین اینکه ملموس بود، بکر هم بود و همین‌ها آن را جذاب کرده بود.

از طرفی محمدعلی کشاورز در یکی از بهترین نقش‌آفرینی‌های تاریخ تلویزیون ایران شخصیتی خلق کرد که تا همیشه در اذهان می‌ماند و تک‌تک کاراکترهای دیگر نیز هر کدام با پردازش صحیح، قصه را به بهترین شکل جلو می‌بردند.

اینها همه قدرت و ارزشمندی کار خواجویی را نشان می‌داد که چنان روایت کرد که حتی لحظه‌ای به دام قضاوت نیفتاد و آدم‌های پدرسالار را به خوب و بد تقسیم نکرد. اثر مهم دیگر خواجویی در این سال‌ها «محیا» بود. فیلمی که شاخصه اصلی آن قصه‌ای بود که در میانه مرگ و عشق روایت می‌شد و از این جهت یگانه بود.

خواجویی با بالا رفتن سن هرچند کم‌کارتر از همیشه شده بود اما هیچگاه نگاه گزیده خود به مفهوم قصه را فراموش نکرد و هرچند در بسیاری از کارها، نتوانست یا نگذاشتند که آنچه انتظار می‌رفت را بسازد اما همواره قابل احترام و بزرگ بود. خواجویی نگاهی اخلاقی به داستان داشت و هیچگاه آن را رها نکرد. این بود که در همه آثارش دغدغه اخلاق داشت. با این وجود بعد از پدرسالار به دلیل حساسیت‌های به وجود آمده ناشی از این سریال، چند سال تلاش شد که عامدانه نام پدرسالار کمرنگ شود. خواجویی در همان سال‌ها در مصاحبه‌ای گفته بود: «مدیران کاری کردند که این سریال در مهجوریت بماند و هیچوقت دلیل این موضوع منطقی نبود.»

او از تماس‌های تلفنی حرف می‌زد که آن زمان روزانه از طرف خانواده‌ها دریافت می‌کرد و همگی از افزایش مشکلات و از هم‌پاشیدگی خانواده‌ها حرف می‌زدند. اینها نشان می‌داد که اتفاقاً خواجویی معضل را خوب فهمیده بود و مگر نه اینکه وظیفه هنرمند نشان دادن پوسیدگی‌هایی است که عامدانه سعی در ندیدن آنها داریم.

خواجویی در اواخر عمر گلایه‌های زیادی از تلویزیون داشت. از نظر او تلویزیونی‌ها مانند سینمایی‌ها هیچوقت خانه‌ای نداشتند که به آن پناه ببرند. به همین خاطر تنها می‌مانند. درست مانند خواجویی که تنها درگذشت. روحش شاد.

» *عنوان نوشته برگرفته از داستانی به همین نام از گابریل گارسیا مارکز

اخبار کوتاه

تصویرسازان همدان صاحبِ خانه می‌شوند

همدان‌پیام: نخستین خانه تصویرسازی استان راه‌اندازی شد.

تصویرسازی یکی از گرایش‌های هنرهای تجسمی است که ارتباط نزدیکی با هنرهایی چون گرافیک، نقاشی، کاریکاتور و همچنین ادبیات دارد. حوزه فعالیت تصویرسازی بسیار متنوع است و از کتاب و مجله تا اینترنت، پویانمایی و بازی‌های رایانه‌ای را دربر می‌گیرد. زبان تصویرسازی، زبانی گویا برای عموم جامعه است و تأثیر قابل توجهی بر مخاطبان خود دارد. به همین دلیل هنرمندان تصویرساز استان گرد هم آمدند و خانه تصویرسازی همدان را افتتاح کردند.

معاون فرهنگی و هنری حوزه هنری استان همدان در این باره گفت: هفته گذشته این اعضا نمایشگاهی از ۱۵ تصویرساز استان در محل نگارخانه حوزه هنری به عنوان نخستین فعالیت این خانه برگزار کردند.

به گزارش روابط عمومی حوزه هنری استان همدان، تیمور آقامحمدی افزود: هدف از تشکیل خانه تصویرسازی، تعامل سازنده هنرمندان این رشته در جهت ارتقای سطح هنری و همچنین ایجاد ارتباطات مفید با علاقه‌مندان، مخاطبان و متقاضیان تصویرسازی است و در همین راستا مراسم افتتاح رسمی خانه تصویرسازی حوزه هنری همدان نیز روز چهارشنبه پنجم شهریورماه جاری در همان مکان و با حضور تصویرگرانی چون مهدی پرستار شهری، سعید خزایی و دیگر فعالان این عرصه در استان از ساعت ۱۶ تا ۱۸ برگزار خواهد شد.

رئیس هیأت مدیره انجمن خیرین کتابخانه‌ساز استان:

نام میدان ابن‌سینا پور سینا شود

همدان‌پیام: رئیس هیأت مدیره انجمن خیرین کتابخانه‌ساز استان در نامه‌ای خطاب به رئیس شورای شهر همدان پیشنهاد کرد نام میدان ابن‌سینای همدان به میدان پور سینا تغییر کند.

علی میدانچی اظهار امیدواری کرد روزی در سراسر کشور نام‌های زیبا و دلنشین پارسی در همه جای شهر، روستا، کوچه و بازار جایگزین نام‌های بیگانه شود تا شاهد مصادره مشاهیر ایرانی نباشیم.

میدانچی در نامه دیگری خطاب به محمدناصر نیکبخت، استاندار همدان از وی خواست تا دستور دهد برای گرامیداشت روز و هفته همدان، ادارات دولتی، سازمان‌ها و نهادها و واحدهای صنعتی و صنفی نسبت به آذین بستن سردر واحدها و نصب بنر، شعار و پوسترهای مناسب اقدام کنند.

وی در این نامه خواسته است اطلاع‌رسانی شود تا عموم شهروندان و مدیران و کارکنان اماکن گردشگری و واحدهای صنفی در رفتارهای اجتماعی خود با گردشگران نهایت اصول مهمان‌نوازی و تعامل منصفانه و شایسته را اعمال کنند تا در نگاه گردشگران مردم همدان به عنوان شهروندان یک شهر با فرهنگ بالا معرفی شود.

پاسداشت

آخرین دست‌نوشته‌های دادای همدان در همدان‌پیام

همدان‌پیام: چهل روز گذشت، چهل روزی که جای خالی دادای همدان را در برنامه‌های فرهنگی استان هیچ کسی نتوانست پر کند. دغدغه‌اش حفظ فرهنگ و آداب و رسوم الوندنشینان بود، وقتی از این سرزمین حرف می‌زد در واژه واژه حرف‌هایش عِرق و عشق به همدان موج می‌زد.

هیچگاه از حرف‌هایش نمی‌شد بی‌تفاوت گذشت، هرگاه لب به سخن می‌گشود مادستان را ستایش می‌کرد. زمین و آسمانش را می‌ستود و از تاریخ چند هزار ساله و آداب چندین صد ساله‌اش به شیوایی یاد می‌کرد. اما حالا علی‌اکبر محمودی‌وثاق چهل روز است که دیگر در بین ما نیست.

نیست تا از همدان بگوید که زادگاه آبا و اجدادش بود، نیست تا سرزمین مادها، هخامنشیان و مفاخر و مشاهیر را به بیانی شیوا و همه‌پسند تحسین کند.

اما در نبودش خیلی چیزها هست، دست‌نوشته‌ها و صداهای او که حالا ماندگار شده است.

آخرین دست‌نوشته‌اش در تحریریه همدان‌پیام با زمان همیشه خاموش شدنش تنها دو روز فاصله داشت. غروب آخرین چهارشنبه نفس کشیدنش بود که برای نشست کنار ما به دفتر همدان‌پیام آمد و درخواست قلم و کاغذ کرد و نوشت.

محله‌های قدیمی همدان

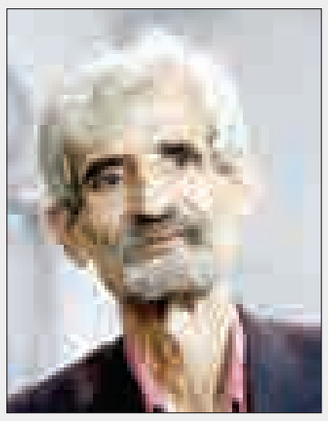

گذشته همدان به چند دوره تقسیم می‌شود و تقسیم‌بندی همدان در دوره مغول به شرح زیر است: درِ حکیم خانه (پیرگرگ)؛ این محله از پشت مسجد میرزا داوود به طرف حمام حاجی تا حسینیه خانم‌دراز و هفت‌پستان و مدرسه پهلوی ادامه داشت.

دو محله پیروادی و بلواری که از میدان عین‌القضات به سمت تپه هگمتانه در محل ساختن گاری و درشکه ادامه پیدا می‌کرد و مسجد پیروادی در حال حاضر وسط بلوار قرار گرفته است.

گازران از دیگر محله‌های شهر است که مکان فعلی آن می‌شود. خیابانی که از پشت ترمینال همدان عبور می‌کند و در آن چشمه‌ای قرار داشته است. در آن محدوده راسته حسین‌خانی و چندین کارگاه قالیبافی نیز وجود دارد.

راسته گزمی‌ها راسته حاج فضل‌ا... و راسته قبله از جمله مکان‌هایی بوده است که در حال حاضر محل خریدوفروش مرغ و پرنده شده است و این اتفاق، این محلات قدیمی را تصویری نازیبا بخشیده است که ای کاش چنین اتفاقاتی در محلات قدیمی شهر مدیریت می‌شد تا نام و نشان آنها همانگونه با مسما باقی بماند.

در همان محدوده به آرامگاه باباطاهر خواهیم رسید محله بنه‌بازار، پل دوخواهران یکی پس از دیگری یادآور ریشه‌های قدیمی در شهر است.

محل دیگر، محله سر گذر است که در کنار محله شالبافان که مکان بافتن شال‌های پشمی است و به جولان نزدیک می‌شود، قرار دارد.

اینها همه و همه به آن معناست که وجب به وجب این دیار بنا به شغل و پیشه مردمانش نام و نشانی با معنا و محتوا را داشته است که صحبت از آنها در یک مقوله و یک متن نمی‌گنجد.

مناسبت

به مناسبت روز کارمند

کارمند و میزان حقوق و کار مفید در ادارات ایران

همدان‌پیام: همه ساله چهارم شهریورماه در هفته دولت به عنوان روز کارمند اختصاص می‌یابد. به همین بهانه نگاهی داریم به حقوق کارمندان در کشورهای مختلف که به گزارش پایگاه خبری کارمند ایرانی منتشر شده است و در ادامه میزان کار مفید در ادارت ایران به گفته کارشناسان.

≡ حقوق کارمندان در کشورهای مختلف

حقوق، چیزیست که همه چشم به افزایش آن داریم. اما مثل اینکه از رو نمی‌رود و فیش‌های حقوقیمان به یک شکل در سال به ما داده می‌شود. انگار شخصی نشسته و آنها را کپی می‌کند! خبری از افزایش حقوق نیست که نیست! اما در این مقاله مقایسه میزان حقوق کارمندان کشورهای مختلف گردآوری شده است.

حقوق کارمندان در استرالیا، طبق آمار سازمان همکاری‌ها و توسعه اقتصادی در سال ۲۰۱۱، حقوق ماهیانه برابر با شش هزار و ۱۰۰ (۱۸/۶میلیون با احتساب دلار سه هزار تومانی) دلار بوده است. این میزان برای مردم یونان دو هزار و ۳۰۰ دلار (۶/۹ میلیون با احتساب دلار سه هزار تومانی) و مردم ایتالیا سه هزار و ۱۰۰ دلار (۹/۳ میلیون تومان) بوده است.

در کشورهای پیشرفته‌تر اگر بخواهیم بررسی کنیم، آمریکایی‌ها چهار و ۵۰۰ دلار (۱۳/۵میلیون تومان)، انگلیسی‌ها چهار و ۲۰۰ دلار (۱۲/۵میلیون تومان) و ژاپنی‌ها با احتساب قدرت خرید، دو هزار و ۹۰۰ دلار (۸/۷ میلیون تومان) حقوق گرفته‌اند.

سال گذشته بود که معاون اقتصادی معاون اول رئیس‌جمهور، علی آقامحمدی گفت: براساس برآوردها متوسط درآمد سال ۸۹ بالای یک میلیون و ۱۰۰ هزار تومان تعیین شده است! آماری که این بار نه تنها واکنش کارشناسان بلکه واکنش مردم را به دنبال داشت؛ زیرا متوسط حقوق کارمندان ایرانی اغلب نه تنها از این میزان بلکه از یک میلیون تومان نیز کمتر است.

نکته‌ای که در محاسبه درآمد متوسط سالیانه ایرانیان کمتر به آن اشاره شده است، محاسبه این درآمد براساس متوسط قدرت خرید هر ایرانیست، که با توجه به نوسانات قیمت دلار شدیداً متزلزل است.

در این میان، شاید بررسی حقوق و دستمزد در بقیه کشورها جالب توجه باشد؛ چراکه در سیستم آماری این کشورها، علاوه بر محاسبه درآمد سالیانه، میزان درآمد براساس قدرت خرید مردم کشور نیز ارائه می‌شود.

در رده‌بندی جهانی براساس دلار میانگین حقوق دریافتی کارمندان ایرانی ۳۰۰ دلار است. این رقم با کشورهای ویتنام، تاجیکستان و چین در یک سطح است.

صرف این مقاله تنها برای افزایش آگاهی بود. قطعاً اگر کارمندان وظایف خود را به درستی و به بهترین شکل ممکن انجام دهند موجب افزایش راندمان کل دولت و نتیجه نهایی آن افزایش حقوق خواهد بود.

≡ دیدگاه کارشناسان

اینکه چرا تا بدین حد آمار کار مفید در ایران پایین است، دلایل مختلفی توسط کارشناسان مطرح شده است برای مثال پروفسور حسین باهر، استاد دانشگاه در گفت‌وگو با سایت فرارو عنوان کرد: در اثر عوامل مختلفی که از گذشته در جامعه ما وجود داشته و در سال‌های اخیر بیشتر شده است به نظر می‌رسد راندمان کاری کاهش یافته است. این کاهش در سطح عموم کارها وجود دارد و در کارهای دولتی بیشتر است.

وی ادامه داد: به اعتقاد من عمده این عوامل عبارتند از نخست ازدیاد کارمندان نسبت به کار؛ یعنی بدنه دولت بسیار فربه شده است در حالی که باید چابک باشد؛ به طوری که باید کار معینی را به افراد کمتری واگذار کرد.

باهر افزود: بورکراسی در ایران به دلیل اشتغال گروهی بسیار زیاد شده است؛ یعنی هر مدیری که می‌آید تعداد زیادی از اطرافیان و قوم و خویش‌های خود را با خود می‌آورد و زمانی که آن مدیر می‌رود آن افراد باقی می‌مانند و مدیر بعدی که می‌آید دوباره با خود عده‌ای را می‌آورد.

وی گفت: مسأله دیگر این است که بعضی از کارمندان نسبت به کار خود راضی نیستند شاید به این دلیل که خود را بالاتر از آن پستی می‌بینند که اکنون در آن مشغول به کار هستند. بنابراین این عدم رضایت موجب می‌شود که با شوق و علاقه کار خود را انجام ندهند که این موضوع سبب کاهش میزان کار مفید می‌شود.

خبر

در گرامیداشت روز همدان تشکل‌های مردم‌نهاد مطرح شد

روابط اجتماعی در قالب تشکل‌های اجتماعی قابل ترمیم است

همدان‌پیام: همزمان با آغاز شهریورماه و از راه رسیدن روز و هفته فرهنگی همدان، سازمان‌های مردم‌نهاد استان با همکاری و مشارکت سه دستگاه دولتی و ۱۴ مؤسسه و نهاد غیردولتی مراسم گرامیداشت روز همدان را با حضور مسئولان کشوری و استانی برگزار کردند. در این همایش مشاور عالی وزیر کشور از تدوین پیش‌نویس قانون تشکل‌ها خبر داد.

مشکینی روابط اجتماعی را رکن اساسی سرمایه اجتماعی دانست و گفت: روابط اجتماعی در قالب تشکل‌های اجتماعی قابل ترمیم، تکمیل، اصلاح و حرکت رو به جلو است.

مشاور عالی وزیر کشور با تأکید بر اینکه نباید تنها در تشکل‌ها شعار دهیم، یادآور شد: امسال برنامه‌هایی برای تشکل‌ها طراحی و اجرایی می‌شود و اخلاق کار جمعی باید در جامعه شکل گیرد. وی با تأکید بر اینکه اگر فرهنگ قانون در کشور جا بیفتد کمتر دچار مشکل می‌شویم، افزود: پیش‌نویس قانون تشکل‌ها تدوین و مطرح شده پس از مشورت با دستگاه‌ها در سایت وزارت کشور منتشر شده است.

مشکینی بیان کرد: پیش‌نویس قانون تشکل‌ها در روزهای ۱۸، ۱۹ و ۲۰ شهریورماه برای نهایی شدن در همایش قانون‌گذاری به دولت داده می‌شود تا برای تصویب به مجلس تقدیم شود.

وی عنوان کرد: اعضای تشکل‌ها باید توانمند شوند تا جریان روییدن تشکل‌ها بیشتر شده و بتوانند در بطن جامعه به فعالیت بپردازند.

مشاور عالی وزیر کشور با بیان اینکه اخذ مجوز تشکل‌ها باید به حداقل برسد، افزود: در پیش‌نویس قانون تشکل‌ها نیز به موضوع کاهش جریان اخذ مجوز توجه شده است؛ چراکه دلایلی برای روند طولانی اخذ مجوز وجود ندارد. در این همایش مشاور وزیر کشور با بیان اینکه گردشگری موضوع مهمی در بخش مشارکت‌های اجتماعی است، گفت: تک تک افراد جامعه در برابر رونق گردشگری مسئولند.

مشکینی یکشنبه شب در همایش بزرگداشت روز همدان در بین تشکل‌های اجتماعی اظهار کرد: برای جلب مشارکت‌های اجتماعی باید واحدهای انسانی به گروهی تبدیل شوند.

مشاور وزیر کشور افزود: با تأسیس نهادهای اجتماعی ثمره‌ای همچون اصلاح یک درد تاریخی برای تشکیل گروه و محلی برای تربیت اجتماعی انسان‌ها پدید می‌آوریم.

معاون سازمان‌های مردم‌نهاد مرکز امور اجتماعی و فرهنگی وزارت کشور بیان کرد: مشارکت، موضوعی دینی و اجتماعی بوده که هدف از ایجاد آن رسیدن به زبان مشترک جهانی است.

مشکینی اضافه کرد: تشکل‌های دینی برای درمان دردها و ایجاد کارگروهی و از بین بردن من‌ها و هضم شدن در ما شکل گرفته؛ چراکه تشکل‌ها می‌خواهند خودمحوری را در حاکمیت از بین ببرند. مشاور وزیر کشور با بیان اینکه مهمترین برنامه در تقویت سمن‌ها تلاش برای توانمندسازی آنهاست، عنوان کرد: سال ۹۴ را بهار فعالیت تشکل‌های اجتماعی می‌نامیم به شرط آنکه سازمان‌های مردمی شامل تشکل‌های اجتماعی با دقت و همدلی قدم‌ها را تا پایان سال جاری بردارند.

وی در ادامه گفت: بخش زیربنایی کشور بخش اجتماعی است و کشور از این امر تأثیر خواهد گرفت و باید توجه داشت که رکن اساسی سرمایه‌های اجتماعی روابط اجتماعی است.

مشکینی با بیان اینکه ایرانیان سفر کردن را درست نمی‌دانند و از آن لذت نمی‌برند و سفر را برای خرید انجام می‌دهند، اظهار کرد: سفر رویدادی اجتماعی و فرهنگی است که باید تشکل‌ها در قالب فرهنگ‌سازی در این حوزه و رونق گردشگری تلاش کنند.

در ادامه معاون سیاسی امنیتی استاندار همدان گفت: در سه سال گذشته بر اساس شرایطی که با توجه به تحریم‌ها در کشور پیش آمد دولت تدبیر و امید اهتمام خود را بر این گذاشت تا با استفاده از افراد دانشمند جامعه را به آرامش اقتصادی برساند که این امر محقق شد و تورم به زیر ۳۰ درصد رسید.

محمدابراهیم الهی‌تبار با بیان اینکه در بحث سلامت و درمان مردم، سیاست دولت تدبیر و امید را دیدیم، افزود: در حوزه سلامت شاهد اتفاق بی‌نظیری در قبل و پس از پیروزی انقلاب اسلامی بودیم.

وی بیان کرد: در استان همدان ۵۲ هزار نفر از طرح نظام جامع سلامت استفاده کردند که اعتبار آن بالغ بر ۲۰ میلیارد تومان بود.

الهی‌تبار در ادامه با اشاره به اقتصاد مقاومتی اضافه کرد: در حماسه سیاسی همواره می‌بینیم که مردم شرکت می‌کنند و حماسه سیاسی می‌آفرینند و در اقتصاد مقاومتی نیز باید اینگونه شود.

معاون سیاسی امنیتی استاندار همدان عنوان کرد: ایران اسلامی جزو ۱۰ کشور برتر گردشگری است که در بین ۱۵۰ کشور رتبه ۷۵ را دارد و سهم جهانی شش دهم درصد است و همچنین هشت درصد شاغلان جهان در صنعت گردشگری فعال هستند.

سلامت

تدابیر لازم در آموزش دانش‌آموزان مبتلا به اختلال کاهش توجه

همدان‌پیام: اگرچه ممکن است از نظر بعضی اولیا و مربیان مسأله اختلال کاهش توجه در مقایسه با سایر اختلالات رفتاری و ناتوانی‌های یادگیری، یک مشکل ثانویه تلقی شود اما بدون شک تشخیص هرچه سریع‌تر این اختلال و انجام اقدامات اصلاحی و ترمیمی، خود بهترین و مؤثرترین شیوه در پیشگیری از وقوع بسیاری از اختلالات و ناسازگاری‌های رفتاری و مشکلات یادگیری در کودکان و دانش‌آموزان مبتلا خواهد بود.

گام نخست در مقابله با این اختلال، همانگونه که از عنوان این اختلال پیداست (اختلال کمبود توجه)، تلاش فشرده و همه‌جانبه در تقویت توجه به کودک است؛ زیرا توجه اصلی‌ترین پیش‌نیاز برای یادگیری آموزشگاهی و موفقیت‌های تحصیلی است.

دانش‌آموزان باید یاد بگیرند کاری را که شروع کرده‌اند در مدت‌زمان معین تمام کنند. بدیهی است در اینجا مراد از آغاز و انجام کار، تکلیفی است که دانش‌آموز از جهات مختلف قادر به انجام آن است. این قبیل دانش‌آموزان باید یاد بگیرند که خوب گوش بدهند؛ زیرا گوش دادن یکی از مهمترین مهارت‌ها و رفتارهای مطلوب آموزشگاهی است. این دانش‌آموزان باید بیاموزند که چگونه با کمک دیگران حواس‌پرتی‌ها و آشفتگی‌های ذهنی خود را به حداقل برسانند.

والدین و مربیان باید به یک برنامه‌ریزی دقیق و فراهم کردن آمادگی‌های قبلی و انگیزه، توجه، به کار بستن همه عوامل مؤثر، مانند ایجاد محرک‌های قوی، توجه به نیازهای اساسی کودکان، لحاظ کردن علاقه‌ها و رغبت‌های دانش‌آموزان و حذف یا کاهش محرک‌های مزاحم محیطی، سعی کنند طول مدت و دامنه توجه این کودکان و دانش‌آموزان را بتدریج افزایش دهند.

رمز موفقیت والدین و مربیان در اصلاح رفتار این کودکان، افزایش دامنه توجه آنهاست. معلمان می‌توانند با ایجاد تغییرات کمی و کیفی در محیط آموزشی و بهره‌گیری از محرک‌های سمعی و بصری، در زمینه جلب توجه و افزایش دامنه آن در دانش‌آموزان، نقش مهمی داشته باشند.

بیش‌فعالی یا ناتوانی در کنترل حرکات زاید، مشکل دیگری است که عمدتاً در رفتار دانش‌آموزانی که دچار اختلال کمبود توجه هستند مشاهده شده، خود از موانع جدی در توجه و فرایند یادگیری است. در کنترل بیش‌فعالی و کاهش حرکات زاید دانش‌آموزان لازم است شیوه‌های خودآگاهی، کنترل رفتار و حرکات آهسته و آرام به آنها آموزش داده شود.

علاوه بر این، در اصلاح رفتار بیش‌فعالی کودکان، از روش‌های مؤثر و مفید دیگری همچون روش الگویی (الگو قرار دادن رفتار مطلوب بزرگسالان)، خوداصلاحی (کاهش یا اصلاح رفتار زاید و غیرضروری از طریق مشاهده رفتار خود در ویدئو)، ایفای نقش (بازی نقش افراد مطمئن، آرام و با صلابت) و سرانجام نقش‌زدایی را (تمرینات انبساط روانی- عضلانی) می‌توان نام برد.

در نهایت انتظار می‌رود که والدین و مربیان با صبر و حوصله وافر و کاهش محرک‌های زاید محیطی، طرح و تنظیم برنامه‌های جامع و متنوع آموزشی، ایجاد نگرش مثبت و تقویت‌انگیز، توجه و تلاش، بکوشند دامنه توجه این کودکان را افزایش دهند. بدیهی است که اعمال هر نوع رفتار پرخاشگرانه و تنبیهی بخصوص تنبیه بدنی، در برخورد با این قبیل کودکان نه‌تنها در اصلاح پایدار رفتاریشان مؤثر واقع نمی‌شود، بلکه موجب تشدید رفتارهای زاید و اختلال بیشتری می‌شود.

» تهیه و تنظیم: معصومه مرادی‌مقام، آموزگار دبستان بلال حبشی

اصلاحیه

در خبر روز گذشته با عنوان رونمایی از تمبر و تجلیل از مفاخر نام مصطفی رسولی شهردار همدان به اشتباه عسگری عنوان شده بود که بدینوسیله اصلاح می‌شود.

طلا و ارز

نوع ارز و طلا	قیمت فروش(ریال)
سکه تمام بهار طرح قدیم	۹,۳۸۰,۰۰۰
سکه تمام بهار امامی	۹,۳۹۰,۰۰۰
سکه نیم بهار	۴,۷۱۵,۰۰۰
سکه ربع بهار	۲,۶۲۰,۰۰۰
یک گرمی	۱,۶۹۰,۰۰۰
یک گرم طلای ساخته نشده ۱۸ عیار	۹۶۰,۵۹۰

سینما و تئاتر

پوستر فیلم متروپل

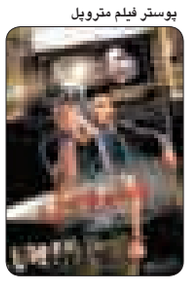

سینما

قدس:
سالن شماره ۱: **کلاشینکف**
سالن شماره ۲: **فرشته‌ها با هم می‌آیند**
کانون پرورش فکری: **متروپل**
بهمن ملایر: **کلاشینکف**
تویسرکان: **خط ویژه**