پیام تاریخ، تمدن و فرهنگ مادستان
|ISNN: 2322-4665|

روزنامه همدان پیام

www.HamedanPayam.com

شنبه ● ۳۱ مردادماه ۱۳۹۴ ● ۷ ذی‌القعده ۱۴۳۶ ● ۲۲ اوت ۲۰۱۵
سال یازدهم ● شماره ۲۴۲۸ ● ۱۲ صفحه روزنامه + نیازمندی‌ها ● ۵۰۰ تومان

ایران

مسجد جای سیاست و فرهنگ است
آ۴

خبر
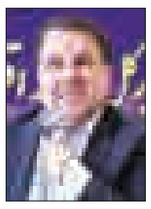
انتظار نخبگان تسهیل در سرمایه‌گذاری است
آ۲

گوناگون

رفتارهایی که نشان از فرهنگ ملی است
آ۱۲

ورزش

آغاز تمرینات الوند از امروز
آ۱۱

افتتاح ۵۰ پروژه شاخص اداره راه در سفر رئیس‌جمهور
آ۳

چاره‌اندیشی برای جلوگیری از بیکاری معلمان
آ۹

«جارو» جایگزین کشت غلات در نهاوند شد
آ۱۰

جلسه شورا برای ساماندهی وانت‌بارهای میوه‌فروش

جریمه خودروها در همدان کارساز نیست

آ۲

اسلام‌آباد، شهیدآباد شد

تشییع پیکر ۲ شهید گمنام در اسلام‌آباد ملایر

آ۳

همدان تمام قد به احترام حکیم هزاره‌ها

صبح روز یکم شهریورماه ۱۳۹٤ همدانی‌ها با یک شاخه گل در آرامگاه بوعلی‌سینا حاضر می‌شوند تا به مقام شامخ ابوعلی‌سینا حکیم هزاره‌ها ادای احترام کنند.یکبار دیگر یکم شهریورماه «روز شهر من روز شهر تو» از راه می‌رسد روزی که به واسطه چشم به جهان گشودن ابوعلی‌سینا حکیم، فیلسوف طبیب و دانشمند بزرگ ایرانی شهره است به روز همدان.آرامگاه این بزرگ‌مرد تاریخ امروز اعتباری شده است...

آ۵

تدوین استاندارد برای سفال لالجین

آ۷

در مهرماه آغاز می شود

همدان میزبان نخستین نمایشگاه تخصصی پوشاک در کشور

آ۲

یادداشت روز

دستاوردهای سفر کلان باشد

سفرهای استانی به عنوان یک رویه مورد تصدیق و تأیید توانسته به فراخور نگاه دولت‌های حاکم تأثیر نسبی مثبتی بر توسعه مناطق کشور داشته است و از این رو دولت یازدهم نیز ابتدای کار این رویه را با اصلاحاتی نسبت به قبل ادامه داد. اصلاحاتی که از انتقادات حسن روحانی در ایام انتخابات ریاست جمهوری و نگاه توسعه محور دولت جدید برگرفته شده است.سفرهای استانی از آن رو یکی از محورهای انتقاد روحانی در انتخابات بود که به گواه ناظران سطح کارشناسی آن تقلیل پیدا کرده و گاه به حاشیه‌پردازی‌های بی‌حاصل برای استان‌ها بدل شد...

آ۲

یادداشت میهمان

شتاب روابط تهران و مسکو

» مهدی سنایی

روابط ایران و روسیه که در طول تاریخ یکی از محورهای اصلی دستور کار دیپلماسی دو کشور بوده است در سال‌های اخیر به دلایل مختلف به یکی از موضوع‌های سیاست جهانی تبدیل شده که توجه ناظران و تحلیلگران بین‌المللی را نیز به خود معطوف می‌کند.در ایران نیز کارشناسان و تحلیلگران با دقت نظر فراوانی تحولات را در سیاست خارجی روسیه و همچنین روابط دو کشور پیگیری می‌کند.

آ۴

مشاور معاون رئیس جمهور:دولت حامی ایفای نقش مجامع مشورتی است

شورای مشورتی توسعه استان افتتاح شد

مشاور معاون رئیس جمهور گفت که دولت از نقش آفرینی مجمع مشورتی حمایت می کند.

عبدالغفار شجاع عصر پنج شنبه در آیین افتتاح مجمع مشورتی توسعه استان همدان اظهار داشت: هر استانی برای خود برنامه و طرح آمایش دارد، از این رو ۵ طرح محوری استان از طریق مجمع مشورتی به عنوان طرح‌های استانی، بین‌استانی و منطقه‌ای به معاونت برنامه‌ریزی معرفی کند.

وی با اشاره به اینکه این ۵ طرح باید به عنوان طرح‌های اولویت‌دار در سطح استان همدان باشد، افزود: مردم دیگر از برگزاری همایش‌ها و سمینارهای بی‌نتیجه خسته شده‌اند، از این رو دولت به دنبال این است که مجمع مشورتی نقش واقعی در اجرای مشورتهای موثر داشته باشد.

شجاع با بیان اینکه بزرگان استان همدان باید در انجام کارها و تصمیم‌سازی‌ها ورود پیدا کند، عنوان کرد: برای رسیدن به توسعه باید جایگاه واقعی مردم را تعریف کرد در غیر این صورت نباید انتظار داشت.

وی با تاکید بر اینکه اعضای مجمع مشورتی توسعه حق دخالت در امور اجرایی را ندارند، بیان کرد: باید زیرساخت‌های لازم برای ورود سرمایه‌گذار و بخش خصوصی در کشور را فراهم کنیم تا بتوان به توسعه پایدار دست پیدا کرد.

مشاور معاون برنامه‌ریزی و نظارت راهبردی رئیس جمهور بیان کرد: دولت در حال حاضر و سالهای آینده توان لازم را برای سرمایه‌گذاری و توسعه ندارد و باید از توان بخش خصوصی در این زمینه استفاده کرد.

وی با تاکید بر اینکه بستر لازم برای سرمایه‌گذاری بخش خصوصی با همکاری فراهم می‌شود، تصریح کرد: پس از مذاکرات تمایل به سرمایه‌گذاری در کشور افزایش یافته و باید با همدلی، هم‌سویی و تداوم برنامه زمینه را برای کار این افراد فراهم کنیم.

شجاع با اعلام اینکه دولت در موقعیت بسیار سختی وارد عرصه کار شده است، بیان کرد: مجمع مشورتی را افراد دلسوزی تشکیل می‌دهند که در راستای کمک به دولت وارد عرصه شده و قرار است اهرمی برای کمک به تصمیم‌سازی در دولت باشد.

وی بیان کرد: در دولت‌های گذشته بالاترین نرخ فروش نفت و بیشترین تولید را در کشور داشتیم که براین اساس ماهانه ۱۰ میلیارد دلار درآمد نفتی وارد کشور می‌شد ولی در نهایت بدهی‌های بسیاری برای دولت تدبیر و امید باقی مانده است.

مشاور معاون رئیس جمهور عنوان کرد: چالش بزرگ جهانی سبب تحمیل تحریم‌های سنگینی به کشور شده که دولت ایثار کرده و همچون یک عاشق به کشور خدمت کرد.

وی بیان کرد: این دولت با وضعیت موجود بدون کمک و همراهی مردم نمی‌تواند کشور را مدیریت کند و نیاز است تا عزم ملی و همدلی و هم‌زبانی بین دولت و مردم فراهم شود.

شجاع با اشاره به اینکه ساختار مجمع مشورتی برای استفاده از نظرات نخبگان برای توسعه تعریف شده است، گفت: از همه کانونها و نخبگان بدون در نظر گرفتن خطوط سیاسی و مسائل قومی و بومی باید در این مجمع استفاده کرده و مشاوره‌های توسعه‌ای را به دولتمردان ارائه دهد.

مشاور معاون رئیس جمهور با بیان اینکه برنامه ششم توسعه کشور در مجلس تدوین می‌شود، تاکید کرد: متاسفانه در برنامه‌های چهارم و پنجم نه تنها کشور در وضعیت خود ثابت نبوده بلکه عقب هم رفتیم که رشد توسعه‌ای کشور را به زیر صفر رساند.

وی با اشاره به اینکه کشاورزی در وضعیت بدی قرار دارد، گفت: متاسفانه منابع آبی در وضعیت نامناسبی قرار گرفته و این مسئله تنها مربوط به ایران نبوده و در سطح دنیاست ولی باید در زمینه مصرف آب صرفه‌جویی لازم صورت گیرد.

شجاع بیان کرد: اگر عام مردم نمی‌توانند به دولت کمک کنند ولی می‌توانند مرهمی برای دولت باشند اما خواص و نخبگان باید در عرصه کمک به دولت به صورت جدی ورود پیدا کرده و در تصمیم‌سازی کمک کنند.

وی با بیان اینکه دولت از نظر مالی در وضعیت خوبی قرار نداشته و پروژه‌های بسیاری نیمه‌تمام مانده است، گفت: این مجمع به دنبال این است که در این شرایط سخت به دولت کمک کرده و همکاری کند.

وی با اعلام اینکه دولت در داخل کشور ۸۰۰ هزار میلیارد تومان بدهی دارد، گفت: مردم باید بدانند دولت در چه شرایطی کار می‌کند و کمک کند تا بخش خصوصی در کشور فعال شده و توسعه توسط بخش خصوصی عملیاتی شود.

شجاع تاکید کرد: این انتظار وجود دارد که استانداران نسبت به کمک این مجامع توجه کرده و از ظرفیت آنها برای توسعه کشور استفاده کنند، امروز دولت در شرایط مطلوبی از نظر مالی نیست و باید بخش خصوصی را در این حوزه وارد کنیم.

وی با بیان اینکه دولت در غربت کار می‌کند، افزود: تکیه دولت تنها مردم و رهبری بوده و اگر مردم نباشد نمی‌توان کار کرد، اما در حال حاضر دولت در انتخاب مدیران خود با مشکلات بسیاری مواجه است.

آ تشکیل مجمع مشورتی هم فرصت است و هم تهدید

معاون استاندار همدان هم در این آئین گفت: محدودیت منابع آبی تهدیدی است که رفع آن نیازمند حکمرانی آب است.به گزارش تسنیم ابراهیم الهی تبار اظهار داشت: تشکیل این‌گونه مجامع در استان فرصت و تهدیدی است که باید از آن در زمینه ایجاد تهدید مراقبت کرد. وی افزود: تشکیل مجمع مشورتی توسعه استان همدان از این نظر فرصت محسوب می‌شود که بسیاری از مسائل در استان و جامعه نیاز به مطرح شدن دارد که اگر به درستی به آنها توجه شود می‌تواند اثرگذاری مناسبی در زمینه افزایش سرمایه اجتماعی داشته باشد و این مجمع قابلیت نقش‌آفرینی در این حوزه را دارد. الهی تبار با اعلام اینکه سازمان مدیریت و برنامه‌ریزی در تمامی استانها در حال شکل‌گیری است، عنوان کرد: سازمان مدیریت و برنامه‌ریزی گروه‌های کارشناسی و تخصصی را برای ارائه مشورت دارد که ایجاد مجمع مشورتی در کنار سازمان مدیریت می‌تواند فعالیتهای موازی ایجاد کند.

وی با اشاره به اینکه موازی‌کاری سازمان مدیریت و مجمع مشورتی تهدیدی است که باید مورد توجه قرار گیرد، تصریح کرد: باید این مسئله مشخص شود که ایجاد مجمع مشورتی توسعه استان همدان در کنار سازمان سازمان مدیریت چه جایگاهی دارد.

معاون سیاسی-امنیتی استاندار همدان بیان کرد: در حال حاضر وضعیت منابع مالی و اعتباری دولت خوب نبوده و این امر می‌طلبد تا تشکیل مجمع مشورتی توسعه همدان براساس کار کارشناسی و اصولی باشد.

روزنامه همدان پیام
به مناسبت فرا رسیدن
هفته دولت وتقارن با
سفر ریاست محترم جمهوری
وهیات دولت
منتشر می کند

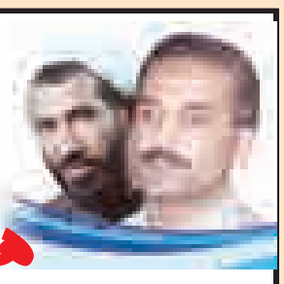

شامل آثار و گفتاری از مدیران بلندپایه استان، شهرستان‌ها، ادارات کل، سازمان‌ها و نهادهای خصوصی و دولتی در قالب تحلیل و گزارش عملکرد دولتمردان یازدهم در استان همدان

با گستره توزیع در وزارتخانه‌ها، نهاد ریاست جمهوری، قوای سه‌گانه، ادارات، نهادها و شرکت‌های خصوصی و تمامی مشترکان روزنامه و دکه‌های مطبوعاتی در سطح استان

دفاترشهرستان‌ها
۳۸۲۶۴۴۳۳ (۰۸۱) : دفتر مرکزی
۰۹۳۶۵۶۶۶۱۳۳ – ۳۲۲۵۲۲۰۰ : ملایر
۰۹۱۸۷۱۰۱۸۶۱ – ۳۲۲۳۱۸۱۵ : نهاوند،گیان و برزول
۳۸۲۶۴۴۳۳ : تویسرکان
۰۹۱۸۳۱۹۳۴۹۸–۳۵۲۲۰۷۷۰ : کبودراهنگ
۳۸۲۶۴۴۳۳ : اسدآباد
۰۹۱۸۴۴۱۸۵۱۵ : رزن
۳۸۲۶۴۴۳۳ : فامنین
۰۹۰۱۹۰۴۹۲۶۹ : صالح‌آباد
۰۹۱۸۹۰۸۵۵۱۴ – ۳۴۵۲۵۵۵۵ : بهار ولالجین
۳۸۲۶۴۴۳۳ : قهاوند
۰۹۱۸۹۱۲۰۷۹۴ – ۳۶۷۲۳۲۶۹ : سردرود
۰۹۱۸۳۱۴۱۹۸۹ – ۳۵۳۶۳۶۸۱ : شیرین‌سو
۳۸۲۶۴۴۳۳ :جورقان

هفته دولت گرامی باد

برای ارسال اخبار، گزارش،وعملکرد به مناسبت هفته دولت و سفر ریاست محترم جمهوری با شماره ۳۸۲۶۴۴۳۳
داخلی ۱۱۳ خانم حبیبی و برای درج رپرتاژ، آگهی و... داخلی ۱۱۰ خانم باب الحوائجی تماس حاصل نمائید

پیام تاریخ، تمدن و فرهنگ مادستان
The Message Of Madestan's History & Civilization & Culture
روزنامه همدان پیام
۲
شنبه ● ۳۱ مردادماه ۱۳۹۴ ● شماره ۲۴۲۸
خبر
khabar@hamedanpayam.com

پروژه‌های هنری چشم انتظار اعتبارات سفر رئیس‌جمهور

رئیس حوزه هنری استان همدان از پیشنهاد پیگیری ۱۰ طرح حوزه هنری در سفر رئیس‌جمهور به همدان خبر داد.

سید محمدباقر حسینی‌سیر در گفت‌وگو با فارس با اشاره به سفر رئیس‌جمهور به همدان راه‌اندازی رادیو هنر، شبکه اجتماعی و فضای مجازی را یکی از پیشنهادات در این سفر دانست و اظهار کرد: این طرح‌ها ضمن بررسی و ارزیابی با اولویت‌بندی برای تأمین اعتبار معرفی می‌شود.

وی تصریح کرد: تأمین اعتبار ساخت ٤٥ فیلم فاخر مستند بلند شامل مجموعه «اکباتانا» در خصوص جاذبه‌های گردشگری و فرهنگی و ٤ فیلم سینمایی، ٤٠ فیلم مستند، ٥ فیلم مستند بلند ملی و جهانی و ٤ فیلم سینمایی در این سفر پیشنهاد شده است.

رئیس حوزه هنری استان همدان به طرح پیشنهادی ساخت ٥٠ مورد فیلم کوتاه ملی و بین‌المللی اشاره کرد و گفت: ساخت ١٣ مورد انیمیشن نیز نیازمند اعتبار است.

وی راه‌اندازی مولتی‌مدیای هنری و پژوهشی فضاها و بناهای فرهنگی، موزه مردم‌شناسی با تأکید بر جنبه هنری، تخصصی و پژوهشی و موزه مشاهیر، مفاخر و نخبگان با تأکید بر جنبه هنری، تاریخی و... را از دیگر طرح‌های فرهنگی مورد نیاز برای همدان دانست.

حسینی‌سیر تولید فتوکلیپ و موشن‌گرافیک‌های کوتاه پیرامون مشاهیر و بزرگان همدان برای استفاده در فضای مجازی را مهم دانست و گفت: تولید فیلم‌های «همدان دروازه تاریخ»، «آرامگاه بوعلی‌سینا» و فیلم مستند بازسازی مشاهیر استان همدان نیز نیازمند اعتبار است.

وی در خصوص اتمام کار سینما فلسطین و تأمین اعتبار آن بیان کرد: در جلسه‌ای که با حضور عوامل جشنواره فیلم کودک برگزار شد قرار شد با همفکری حوزه هنری مرکز مشکل اعتباری و تجهیز این سینما حل‌وفصل شود.

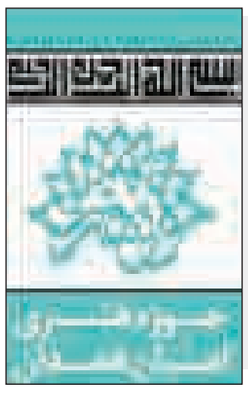

محمودی: رئیس‌جمهور با فعالان اقتصادی استان نشست خواهد داشت

انتظار نخبگان تسهیل در سرمایه‌گذاری است

رئیس‌جمهور قرار است این هفته میهمان همدانی‌ها باشد. سفری که با توجه به تأثیرات آن انتظارات فراوانی را در میان نخبگان و اذهان عمومی برانگیخته است. از تسریع در روند توسعه استان گرفته تا تخصیص اعتبار به پروژه‌های بر زمین مانده در استان. رئیس‌جمهور اما در این سفر علاوه بر دیدار مردمی و افتتاح چند پروژه و طرح دیداری هم با نخبگان استان خواهد داشت. دیداری که مدیرکل امور اقتصاد و دارایی استان از آن خبر داده و گفته انتظار می‌رود که در این سفر روند سرمایه‌گذاری داخلی و خارجی در استان سرعت بگیرد.

سید ناصر محمودی گفت: مهمترین بحث و درخواست از رئیس‌جمهور در این سفر تقویت نهادهای بخش خصوصی و بهبود فضای کسب‌وکار در همدان است.

وی با بیان اینکه از ۲ سال گذشته اقدامات بسیاری در زمینه جذب سرمایه‌گذار در همدان شکل گرفته است، افزود: فرصت‌های سرمایه‌گذاری در همدان شناسایی شده و برای سرمایه‌گذاری به بخش خصوصی ارائه شده است.

محمودی تأکید کرد: بیشترین مطالبات از رئیس‌جمهور در همدان، تسهیل و روان‌سازی سرمایه‌گذاری و ایجاد زمینه‌های لازم برای جذب سرمایه‌گذاری خارجی در استان همدان است که تاکنون همدان در این زمینه به جایگاه واقعی خود دست پیدا نکرده است.

وی با اعلام اینکه رئیس‌جمهور در سفر به همدان نشستی با فعالان و نخبگان اقتصادی و بخش خصوصی همدان دارد، تصریح کرد: در دولت تدبیر و امید توجه ویژه‌ای به سرمایه‌گذاری وجود دارد و این مسأله در استان همدان نیز جزو اولویت‌های اساسی معرفی شده است.

رئیس‌جمهور بر این مسأله تأکید دارند که نباید وعده‌های بدون کارشناسی به مردم داد باید مشکلات استان را شناسایی کرده و با ارائه راهکارهای کارشناسی نسبت به تصمیم‌گیری اقدام کنیم

مدیرکل امور اقتصادی استان همدان بیان کرد: رویکرد دولت یازدهم نظارت، کارشناسی و برنامه محور بودن است و در درخواست از رئیس‌جمهور باید به سمتی برویم که طرح‌ها و درخواست‌ها کارشناسی بوده احساسی تصمیمی گرفته نشود.

وی با بیان اینکه رئیس‌جمهور بر این مسأله تأکید دارند که نباید وعده‌های بدون کارشناسی به مردم داد، گفت: باید مشکلات استان را شناسایی کرده و با ارائه راهکارهای کارشناسی نسبت به تصمیم‌گیری اقدام کنیم.

درخواست‌های کارشناسی شده نداشته باشیم

محمودی با اشاره به اینکه نباید درخواست‌هایی بدون کار کارشناسی و تخصصی در سفر ریاست‌جمهوری به همدان داشته باشیم، اظهار کرد: در سفرهای هیأت دولت در سال‌های گذشته مصوبات بدون در نظر گرفتن مسائل کارشناسی انجام شده و به آسیب تبدیل شده است.

وی تصریح کرد: در سفرهای دولت نهم و دهم ۲۱۱ هزار میلیارد تومان مصوبه انجام شده که تاکنون تنها ٦٧ هزار میلیارد تومان از آن اجرایی شده است و این امر نشان می‌دهد که در سفر رئیس‌جمهور به همدان نباید انتظار مصوبات بدون کارشناسی داشته باشیم.

مدیرکل امور اقتصادی استان همدان بیان کرد: بر اساس تأکید رئیس‌جمهور و استاندار همدان هیچ پروژه‌ای بدون کار مطالعاتی، کارشناسی و تأمین اعتبار در این سفر پیشنهاد نشده و عملیات اجرایی آن آغاز نمی‌شود.

وی بیان کرد: توسعه متوازن و همه‌جانبه استان و در نظر گرفتن فرصت‌های سرمایه‌گذاری در امور زیربنایی باید در درخواست‌ها و پیشنهادات سفر رئیس‌جمهور مورد توجه قرار گیرد؛ چراکه یکی از اولویت‌های دولت توسعه متوازن کشور و مناطق مختلف است.

توسعه مراکز صنعتی علمی کاربردی در همدان

سرپرست دانشگاه جامع علمی کاربردی استان همدان از دنبال شدن برنامه توسعه مراکز صنعتی علمی کاربردی در استان خبر داد.

کیانوش بهرهی در نشست تبیین سیاست‌گذاری دانشگاه جامع علمی کاربردی؛ رصد مراکز دانشگاهی، آسیب‌شناسی دانشگاه‌ها، بررسی نقاط ضعف و قدرت و بررسی مسائل و مشکلات را از جمله فعالیت‌های از ابتدای کار سرپرستی خود دانست.

وی با اشاره به اینکه دانشگاه جامع واحد استانی فعالیت اصلی خود را از سال ۸۵ در همدان آغاز کرده است، افزود: موقعیت دانشگاه علمی کاربردی در استان با توجه به ظرفیت‌های موجود وضعیت خوبی نیست.

سرپرست دانشگاه جامع علمی کاربردی استان همدان با بیان اینکه در استان ۱۹ مرکز دانشگاهی وجود دارد، تصریح کرد: ۷ مرکز در همدان تعطیل شده و تعداد دیگری مرکز به دلیل کاهش دانشجو در شرف تعطیلی است. وی ادامه داد: در سطح دانشگاه‌های علمی کاربردی استان ۸ هزار و ۷۰۰ دانشجو در مقاطع تحصیلی کاردانی و کارشناسی مشغول تحصیل هستند.

بهرهی خاطرنشان کرد: ۹۳۳ مدرس مجوز فعالیت در دانشگاه‌های علمی کاربردی استان را دارند.

وی با بیان اینکه باید در بخش صنعت توجه بیشتری شود، گفت: در استان همدان تنها یک مرکز دانشگاهی صنعتی وجود دارد که این رقم درخور استان همدان نیست.

وی تأکید کرد: باید در راستای اصل ٤٤ قانون اساسی، توسعه بخش خصوصی و ورود آنها به مراکز علمی کاربردی را در دستور کار داشته باشیم.

بهرهی از آغاز به فعالیت ۲ مرکز خانه کارگر و بعثت هشت پس از چند سال خبر داد و عنوان کرد: در استان همدان به دنبال توسعه مراکز صنعتی هستیم.

وی خواستار تأسیس مرکز علمی کاربردی تربیت مدرس غرب کشور در همدان شد و گفت: این مرکز می‌تواند به عنوان نقطه عطفی در راستای ارتقای سطح مدرسان مراکز شود.

سرپرست دانشگاه جامع علمی کاربردی استان همدان با اشاره به اینکه استان همدان قطب گردشگری کشور است، گفت: با توجه به اینکه دو مرکز دانشگاهی در زمینه گردشگری و صنایع دستی در همدان وجود دارد باید بتوان رشته‌ها و این مراکز را در استان افزایش داد.

تکمیل توسعه روستاها ۲٤۰ میلیارد اعتبار می‌خواهد

مدیرکل بنیاد مسکن همدان از ارائه درخواست تأمین اعتبار بیش از ۲٤۰ میلیارد تومان برای اجرای طرح‌های روستایی در سفر رئیس‌جمهور به همدان خبر داد.

حسن ظفری در گفت‌وگو با تسنیم با اشاره به اینکه پروژه‌ای در حوزه روستاها در همدان افتتاح نمی‌شود، اظهار کرد: در روز سفر رئیس‌جمهور به همدان پروژه‌ای در حوزه روستایی افتتاح نمی‌شود ولی روز قبل از سفر پروژه‌هایی با حضور رئیس سازمان بنیاد مسکن کشور در همدان مورد بهره‌برداری قرار می‌گیرد.

وی تأمین اعتبار برای اجرای طرح توسعه کالبدی سکونتگاه‌های روستایی در سطح استان همدان را از مهمترین درخواست‌های بنیاد مسکن همدان از رئیس‌جمهور اعلام کرد و گفت: امیدواریم این طرح در این سفر مورد تأیید و تصویب قرار گیرد؛ چراکه اجرای این طرح، گام مؤثری در راستای توسعه روستایی در همدان است.

ظفری با بیان اینکه این طرح در سطح ٤٠٠ روستای استان همدان اجرایی می‌شود، تصریح کرد: برای اجرای این طرح در سطح روستاهای همدان به ۲۰۰ میلیارد تومان اعتبار نیاز بوده و ۲ سال نیز زمان نیاز دارد.

مدیرکل بنیاد مسکن انقلاب اسلامی همدان تأمین اعتبار تهیه طرح بافت با ارزش ۱۰ روستا در استان همدان را از دیگر درخواست‌های بنیاد مسکن از رئیس‌جمهور اعلام کرد و گفت: برای این طرح به ٦ میلیارد و ٥٠٠ میلیون تومان اعتبار نیاز است.

وی با اشاره به اینکه باید بهترین استفاده را از سفر رئیس‌جمهور به استان همدان داشته باشیم، بیان کرد: در این سفر از رئیس‌جمهور درخواست می‌شود که اعتبار مورد نیاز برای تهیه و اجرای طرح هادی ۱۰ روستای گردشگری همدان معادل ٦ میلیارد تومان را تأمین کند تا بتوان طرح این روستاها را در مدت ۲ سال اجرایی کرد.

مدیرکل بنیاد مسکن همدان تأکید کرد: تأمین اعتبار برای اجرای طرح هادی در ١٥٤ روستا که روند اجرایی طرح هادی آنها بیش از ٥٠ درصد پیشرفت از جمله درخواستهای مهم بنیاد مسکن است که معادل ۳۰ میلیارد تومان اعتبار برای این طرح‌ها نیاز است.

وی با اعلام اینکه در حال حاضر تمامی روستاهای همدان دارای طرح هادی روستایی هستند، عنوان کرد: اجرای فاز نخست طرح هادی تعدادی از روستاها به اتمام رسیده و برای انجام طرح هادی روستاها به اعتبار نیاز داریم.

جلسه شورا برای ساماندهی وانت‌بارهای میوه‌فروش

جریمه خودروها در همدان کارساز نیست

در آخرین جلسه کمیسیون خدمات شهری شورای شهر همدان ساماندهی وانت‌بارهای میوه‌فروش در دستورکار قرار گرفت که با طرح این موضوع نظرات قابل توجهی ابراز شد. از جمله اظهارات رئیس پلیس راهنمایی‌ورانندگی شهرستان همدان که گفته است: جریمه خودروها در شهر همدان کارساز نبوده و رانندگان به صورت گروهی در مقابل آن مقاومت می‌کنند.

آنچنان که سرهنگ عزیزی خبرداده در حال حاضر روزانه نزدیک به ۱۰۰ فقره اعمال قانون برای وانت‌بارها انجام می‌شود.

رئیس پلیس راهنمایی‌ورانندگی شهرستان همدان با بیان اینکه قانون اجازه توقیف خودرو را به ما نداده است، تصریح کرد: قوه قضاییه نیز از راهنمایی و رانندگی برای ساماندهی این وضعیت حمایت به عمل نخواهد آورد. عزیزی با بیان اینکه در راه ساماندهی وانت‌بارها پلیس راهنمایی‌ورانندگی تنهاست، خاطرنشان کرد: در این مسیر اغلب افراد با مأموران راهنمایی درگیر می‌شوند. مدیرعامل سازمان میادین میوه و تره‌بار شهرداری همدان هم در این نشست اظهار کرد: یکی از دلایل به وجود آمدن پدیده میوه‌بارها در شهر، نبود شغل و فقر در جامعه است. پیام رفتاری با بیان اینکه اگر امروز چاره‌ای برای این کار اندیشیده نشود، اعمال مدیریت در آینده بسیار دشوار خواهد بود، افزود: این معضل در حال حاضر در سطح کشور ایجاد شده و شهرهای بزرگی چون شیراز و تبریز نیز با آن درگیر هستند.

وی با بیان اینکه اکثر شهرها در ابتدا به شناسنامه‌دار کردن وانت‌بارها اقدام کردند، تصریح کرد: جانمایی مناطقی برای استقرار این افراد و صدور مجوز از برنامه‌های دیگر شهرها برای مقابله با این معضل بوده است.

مدیرعامل سازمان میادین میوه و تره‌بار شهرداری همدان تأکید کرد: تا زمانی که حکم توقیف وجود نداشته باشد برخوردها جوابگو نخواهد بود.

در این نشست رئیس کمیسیون خدمات شهر، حمل‌ونقل، ترافیک و محیط زیست شورای شهر همدان نیز وجود وانت‌بارهای میوه‌فروش در بلوارهای ورودی شهر را زیبنده همدان توریستی ندانست.

کامران گردان همچنین گفت: بسیاری از این افراد از شهرها و استان‌های دیگر برای فروش اجناس خود به همدان نقل مکان می‌کنند. وی در جمع‌بندی مصوبات این جلسه اظهار کرد: نشست مشترک نیروی انتظامی، مقام قضایی، سازمان میادین میوه و تره‌بار، کنترل و نظارت شهرداری با حضور شهردار برای ساماندهی مسائل برگزار می‌شود.

شهرداری مخالف اعطای مجوز به وانت‌ها

معاون حمل‌ونقل و ترافیک شهرداری همدان گفت: وانت‌بارهای عرضه‌کننده میوه به چهره شهر آسیب وارد می‌کنند و با ارائه مجوز به آنها مخالفیم.

عباس صوفی گفته است: با دادن مجوز به وانت‌بارها مخالف هستیم؛ زیرا باعث رسمیت یک شغل غیررسمی خواهد شد.

وی با بیان اینکه وجود چنین وانت‌بارهایی زیبنده شهر همدان نیست، افزود: بسیاری از وانت‌بارها ساکن همدان نیستند و یا توسط فروشگاه برای عرضه اجناس اجیر شده‌اند. صوفی خاطرنشان کرد: تا ۱۰ سال گذشته در همدان تعداد وانت‌بارهای فروشنده به ۱۰ عدد می‌رسید اما امروز به بیش از ۱۰۰ واحد رسیده است.

یادداشت روز

دستاوردهای سفر کلان باشد

» سعید زارع صفا

سفرهای استانی به عنوان یک رویه مورد تصدیق و تأیید توانسته به فراخور نگاه دولت‌های حاکم تأثیر نسبی مثبتی بر توسعه مناطق کشور داشته است و از این رو دولت یازدهم نیز ابتدای کار این رویه را با اصلاحاتی نسبت به قبل ادامه داد. اصلاحاتی که از انتقادات حسن روحانی در ایام انتخابات ریاست جمهوری و نگاه توسعه محور دولت جدید برگرفته شده است.

سفرهای استانی از آن رو یکی از محورهای انتقاد روحانی در انتخابات بود که به گواه ناظران سطح کارشناسی آن تقلیل پیدا کرده و گاه به حاشیه‌پردازی‌های بی‌حاصل برای استان‌ها بدل شد. دولت جدید تا به آنجایی بر روی تکرار نشدن این رویه تأکید داشت که ابتدای امر در سفرهای استانی با برخی ناهماهنگی‌ها روبه‌رو شد. اما این امر در مسیر تکیه قاطع بر کارشناسی بودن مصوبات و برنامه‌ریزی در روند سفر که با هدف گریز از رفتارهای اشتباه و مورد نقد گذشته انجام می‌شد اجتناب‌ناپذیر بود. هرچند که نباید از نظر دور داشت که در دولت گذشته سفرهای استانی رشد کمی فوق‌العاده‌ای داشت و به‌ویژه در دولت نهم این خصوصیت بارها مورد تأیید و تحسین بزرگان نظام قرار گرفت.

دولت منادی اعتدال از ابتدای راه با تأکید بر عقلانی و جمعی بودن تصمیمات به نوعی سعی در تغییر برخی مفاهیم و تصورات رایج شده در بین عموم بود تا جایی که در این سفرها ترجیح داد کمترین دستاوردها را داشته باشد اما مصوبات غیر قابل اجرا و زودگذر روی دوش استان‌ها نگذارد.

در پیش گرفتن این رویه قابل تقدیر ناظران را به بازگشت قطار مدیریت به ریل اصلی خود امیدوارتر کرد. از این رو سفرهای استانی روحانی را می‌توان بخشی از پروسه اعتدالگرایی در امور دولت او محسوب کرد.

از روزهایی که زمزمه‌های سفر رئیس‌جمهور و هیأت همراه به استان شنیده شد خواسته‌ها و انتظاراتی در سطح استان به مطرح شده که برخی از آنها اگر چه در اصل مطالبه‌ای بحق به شمار می‌رود اما در مقطع کنونی و با توجه به شرایط کشور در ابراز برخی از آنها باید ظرفیت‌های زمانی و مدیریتی را نیز در نظر داشت. چه اینکه در عرصه کلان نیز برخی از مطالبات غیرقابل تحقق است.

اگر چه باید به شهروندان این حق را داد که در مقابل فرصت‌های طلایی به مانند سفر رئیس‌جمهور تمام مشکلات را طرح کنند و انتظار حل آن را داشته باشند اما این فقط یک نگاه عوام‌طلبی یا سطحی‌نگر است که می‌تواند تمام مطالبات را دارای راه حل کوتاه‌مدت بداند و این رویه آنچنان که در ابتدا آورده شد در نگاه دولت معتقد به اعتدال که مسئولیت راهبری جامعه را به سمت تعالی بر عهده دارد فاقد اهمیت بوده است.

اما از سویی مردم استان با وجود جایگاه تاریخی و اصیل استان و ظرفیت‌های فراوان برای توسعه مع‌الاسف سال‌هاست از دور پیشرفت بازمانده‌اند و اینک با سفر رئیس‌جمهور محترم امیدواری‌های فراوانی به التیام و درمان حقیقی این زخم کهنه و کاری شده دارند. باید گفت در این سال‌ها نه‌تنها همدان از استان‌های همسایه خود بازماند، بلکه بحران‌هایی نظیر کم‌آبی، بیکاری و مهاجرت به این روند دامن زد تا راه توسعه ناهموار شود. روی کار آمدن دولت تدبیر و امید و تحقق وعده‌های کلان در عرصه سیاست خارجی امید به آینده را در همدانی‌ها نیز آغاز کرده تا از این روند دلگرم‌کننده پاداش صبوری خود در سال‌های تحریم و رنج اقتصادی را از دست دولت بگیرند و با تصمیمات عقلانی و مدبرانه افق روشنی برای استان خود ترسیم کنند. در این بین خواسته‌های اساسی وجود دارد که مسئولان ارشد استان نیز به درستی انتقال‌دهنده آن به مدیریت ارشد کشور خواهند بود و با این وقوف چشم‌انداز روشنی از سفر رئیس‌جمهور محترم به استان به وجود آمده که برکات آن پس از سفر نمایان خواهد شد.

افتتاح زائرسرا برای مسافران همدانی راهیان نور

معاون امور هماهنگ‌کننده سپاه انصارالحسین(ع) همدان با اشاره به اینکه از سال ۸۹ تا کنون بیش از ۲۰۰ هزار همدانی به اردوهای راهیان نور جنوب و غرب کشور اعزام شدند، گفت: زائرسرای همدان در اردوگاه شهید باکری مهرماه امسال افتتاح می‌شود.

به گزارش تسنیم روحا... عروجی در نشست خبری راهیان نور اظهار کرد: از سال ۸۹ تا کنون بیش از ۲۰۰ هزار نفر از مردم شهیدپرور همدان شامل دانش‌آموزان، دانشجویان، فرهنگیان، ورزشکاران و... از مناطق عملیاتی غرب و جنوب کشور بازدید کردند.

معاون امور هماهنگ‌کننده سپاه انصارالحسین(ع) همدان بیان کرد: سال گذشته قرارگاه راهیان نور سپاه انصارالحسین (ع) بیش از ۳۰ هزار نفر زائر در بازه زمانی یک اردیبهشت‌ماه سال ۹۳ تا یک اردیبهشت‌ماه امسال اعزام شدند و امسال نیز پیش‌بینی شده تا بیش از ۳۰ هزار نفر از مردم را به جنوب و غرب کشور اعزام کنیم و این آمار تنها متعلق به افرادی است که در سامانه راهیان نور سپاه به ثبت رسیده است افرادی که به طور خودجوش از مناطق بازدید کردند در سامانه شمارش نمی‌شوند.

عروجی بیان کرد: از ابتدای اردیبهشت‌ماه ٩٤ تا کنون بیش از ٤١٥ نفر از زائران که بیشتر آنها دانشجو بودند به غرب کشور مناطق؛ بازی دراز، قلاویزان، پادگان ابوذر و یادمان مرصاد دیدن کردند و از ۲۸ مردادماه مرحله دوم اعزام راهیان نور غرب کشور آغاز شده و قرارگاه سپاه انصارالحسین در کردستان فعال شده و آماده میزبانی از زائران شهدا است.

shenide@hamedanpayam.com

شنیده‌ها

۱- علت یکروزه بودن سفر رئیس‌جمهور به همدان، انجام سفر به استانی دیگر است. گویا فاصله کم این ۲ سفر سبب یکروزه شدن آنها شده است.

۲- تلاش برای به حاشیه کشاندن سفر رئیس‌جمهور به استان آغاز شده است. گویا انتشار مطالبی در خصوص سفر همزمان رئیس دولت سابق به استان از جمله این اقدامات است. گفتنی است سخنان مسئولان نظام در همدان تاکنون با بازتاب خوب بیرونی همراه بوده و به نظر می‌رسد این تلاش‌ها برای کم کردن این بازتاب است.

۳ - برخی از اصلاح‌طلبان استان در کنگره حزب اتحاد ملت ایران شرکت داشته‌اند. گویا دفتر استانی این حزب نیز بزودی فعال خواهد شد. گفتنی است در این کنگره تأکید شده که این حزب، اسم مستعار هیچ حزبی نیست.

٤- کار در برخی پروژه‌های استان شبانه‌روزی شده است. گویا تلاش می‌شود این پروژه‌ها در سفر کاروان تدبیر و امید به استان افتتاح شوند. گفتنی است قرار است بیش از هزار میلیارد تومان پروژه در این سفر به بهره‌برداری برسد.

٥- استخدام بومی‌ها در پروژه‌های استان اولویت‌دار می‌شود. گویا این تصمیم برای پروژه‌های مهم بخش خصوصی اتخاذ شده است. گفتنی است این تصمیم برای کاهش بیشتر نرخ بیکاری استان اتخاذ شده است.

خبر

۳ طرح گمرک برای سفر رئیس‌جمهور

مدیرکل گمرک استان همدان از خرید زمین و احداث ساختمان برای گمرک ملایر همزمان با سفر رئیس‌جمهور خبر داده است.

جمال خشوعی در گفت‌وگو با فارس با بیان اینکه باید از فرصت حضور رئیس‌جمهور در استان همدان نهایت استفاده را برد، اظهار کرد: گمرک همدان ۳ طرح جدید برای تصویب و دریافت اعتبار در سفر رئیس‌جمهور به استان مطرح کرده است.

وی افزود: در حال حاضر شعبه گمرک ملایر از ساختمانی مختص به خود برخوردار نیست و به همین دلیل پیشنهاد ما خرید زمین و احداث ساختمان برای گمرک ملایر است.

مدیرکل گمرک استان تصریح کرد: البته در حال حاضر مکان گمرک استان هم پاسخگوی نیازهای موجود و طرح‌های آینده نیست و به همین دلیل طرح خرید زمین و ساختمان برای همدان نیز ارائه شده است. وی با بیان اینکه طرح احداث ۲۰ واحد منزل مسکونی سازمانی نیز ارائه شده، ادامه داد: این پروژه به ۱۰۰ میلیارد تومان اعتبار نیاز دارد.

خشوعی خاطرنشان کرد: البته در مجموع، مهم استفاده بهینه استان از حضور رئیس‌جمهور است و چندان تفاوت نمی‌کند که کدام بخش بیشتر و یا کمتر دیده شود.

وی گفت: بدون تردید گمرک نقش بسیار بسزایی در تحقق اقتصاد مقاومتی مدنظر مقام معظم رهبری دارد و می‌تواند تأثیرگذار باشد.

همدان میزبان نخستین نمایشگاه تخصصی پوشاک در کشور

رئیس اتحادیه فروشندگان پوشاک همدان از برگزاری نمایشگاه تخصصی پوشاک در همدان برای نخستین‌بار در کشور خبرداده است.

غلامرضا اسکندری در گفت‌وگو با همدان‌پیام اظهار کرد: این نمایشگاه قرار است روزهای ششم تا دهم مهرماه در محل نمایشگاه‌های دایمی استان برگزار شود.

وی در تشریح دلیل برگزاری این نمایشگاه گفت: امروزه بارزترین و مهمترین عامل پیشرفت یک صنعت یا یک تولید رقابتی بودن آن است و راهیابی به بازارهای جهانی، شدت و تغییر و تحولات تکنولوژی، مشتری‌مداری و کاهش عمر محصولات هر صنعت یا حرفه‌ای را بر آن می‌دارد که در بازار رقابت گوی سبقت را از آن خود کند، در این بین تبلیغات و رونمایی از توانایی‌ها و پتانسیل‌های حرفه کمک مؤثری در جهت چرخش بازار رقابت به سمت خود خواهد کرد.

اسکندری افزود: در همین راستا و نیز در جهت معرفی پتانسیل‌ها و ظرفیت‌های تولیدی در حوزه پوشاک و صنایع وابسته به آن نظیر نساجی، خیاطی و... با هدف بسط وگسترش عرضه محصولات و تولیدی‌های استان در سطح کشور برآن شدیم نسبت به برپایی یک نمایشگاه تخصصی پوشاک و صنایع وابسته که برای نخستین‌بار در سطح کشور برپا خواهد شد در روزهای ششم تا دهم مهرماه سالجاری در محل دایمی نمایشگاه بین‌المللی استان همدان برگزار نماییم.

به گفته رئیس اتحادیه فروشندگان پوشاک استان همدان در این نمایشگاه قرار است از برندهای مختلف حضور یابند و قطب‌های تولیدی از استان‌های مطرح نظیر تهران، مشهد، اصفهان و تبریز که در این حوزه‌ها فعالیت دارند قسمتی از ظرفیت‌های تولید داخلی به نگاه عموم مردم بگذارند.

اسکندری در پایان تأکید کرد: اعتقاد واثق داریم امروزه تولید داخلی ما توانایی رقابت با برندهای خارجی که عمدتاً نیز کالای قاچاق می‌باشند را دارد و این مهم را به قضاوت مردم فهیم می‌سپاریم و با آشنایی نسبت به تولیدات داخلی با کیفیت‌های عالی و متنوع در طرح‌ها و رنگ‌های مختلف رغبتشان نسبت به استفاده از آنها صد چندان شده و راهکاری باشد برای جلوگیری ورود و عرضه اجناس و برندهای بیگانه که با فرهنگ و اعتقاد مردم ایران‌زمین چندان تناسبی ندارد.

پیام تاریخ، تمدن و فرهنگ مادستان
The Message Of Madestan's History & Civilization & Culture
روزنامه همدان پیام
۳
شنبه ● ۳۱ مردادماه ۱۳۹۴ ● شماره ۲۴۲۸
خبر
khabar@hamedanpayam.com

شکوه همدلی در سفر رئیس‌جمهوری به استان

مدیرکل روابط عمومی و امور بین‌الملل استانداری همدان سفر رئیس‌جمهوری و کاروان تدبیر و امید به استان را تبلور عینی شکوه همدلی و همزبانی دولت و ملت دانست.

احسان شهابی در گفت‌وگو با ایرنا افزود: آمادگی بالای همدان برای انجام این سفر، زمینه را برای موافقت نهاد ریاست جمهوری با سفر به استان همدان در هفته دولت که فرصت تجلیل از خدمتگزاران است، فراهم کرد.

وی افزود: این همزمانی شرایطی را به وجود آورده که مردم استان برای تجلیل و قدردانی از رئیس جمهوری و کاروان تدبیر و امید در دیدار مردمی لحظه‌شماری می‌کنند.

مسئول کمیته اطلاع‌رسانی ستاد سفر کاروان تدبیر و امید به استان همدان، اظهار کرد: این کمیته برای ایجاد هماهنگی و اطلاع‌رسانی به مردم تشکیل شده و تلاش دارد با استفاده از تمامی ابزار و امکانات اطلاع رسانی بستر مناسب را برای حضور پرشور و حماسی مردم در مراسم استقبال از رئیس‌جمهوری فراهم کند.

شهابی با تقدیر از مردم استان به دلیل درک شرایط منطقه و حمایت همه‌جانبه از دولت و نظام، خاطرنشان کرد: سفر کاروان تدبیر و امید دارای برکات فراوانی برای استان و مردم فهیم و قدرشناس استان همدان خواهد بود که در هفته دولت به مردم هدیه خواهد شد.

وی اظهار کرد: فضای همدلی و همزبانی موجود در استان شرایط توسعه را فراهم آورده و با سفر کاروان تدبیر و امید به همدان و تصمیماتی که اتخاذ می‌شود، شتاب توسعه استان در ابعاد مختلف عمرانی، اقتصادی، صنعتی، کشاورزی، فرهنگی، اجتماعی و گردشگری مضاعف خواهد شد. استان همدان سوم شهریورماه امسال میزبان کاروان تدبیر و امید است.

اسلام‌آباد، شهیدآباد شد

تشییع پیکر مطهر ۲ شهید گمنام در اسلام‌آباد ملایر

ملایر–سمانه رضایی–خبرنگار همدان‌پیام: پنجشنبه گذشته اسلام‌آباد، شهیدآباد بود. اسلام‌آباد میزبان پیکر مطهر شهدای گمنامی بود که مردم برای دیدارشان لحظه‌شماری می‌کردند. بنرهای نصب شده در جای جای شهرستان، جاده روستا و ورودی شهر همه و همه نشان از حضور عطر اگین انسان‌های آزاده‌ای را می‌داد که جان‌برکف به دیدار خدا رفته بودند و حال مردم قدرشناس و دوستدار اسلام‌آباد عاشقانه به انتظارشان ایستاده بودند.

زن و مرد از پیر تا جوان برخی با شاخه‌های گل، برخی پای برهنه، برخی با طبق‌های گل و اسپند خیره به ورودی شهر، انتظار ورود شهیدان را می‌کشیدند و سرانجام انتظار به پایان رسید، مارش نظامی نواخته شد و ۲ شهید گمنام با سلام و صلوات بر دستان مردم قرار گرفتند.

در مسیری که از ابتدای روستا تا مصلا طی شد و مردم عاشقانه با وجود گرمی هوا شهدا را همراهی می‌کردند شاید چیزی که بیشتر از همه به چشم می‌خورد حجله هایی از شهدای روستا بود که در برخی خانه‌ها بسته شده بود و مادرانی که عکس فرزندان شهیدشان را بغل کرده بودند و اشک می‌ریختند و عطر گلاب و اسپندی که هوای خاصی به مراسم می‌داد.

۲ شهید گمنام ۲۱ و ۲۳ ساله‌ای که در این روز تشییع شدند به گفته امام‌جمعه اسلام‌آباد از ۱۱ شهید گمنامی هستند که هفته گذشته در استان همدان تشییع و در نقاط مختلف این استان به خاک سپرده شدند و مربوط به منطقه عملیاتی زبیدات عراق هستند.

۲۶ مردادماه پیکر پاک این ۲ شهید گمنام وارد شهرستان ملایر در بخش مرکزی شد که از روستاهای تحت پوشش دهستان ترک شرقی از جمله موسی بلاغی، خردمند، اوچ‌تپه و طجرعلوی عبور کردند و به اسلام‌آباد رسیدند.

در این مراسم که با حضور مقامات استانی و شهرستانی برگزار شد فرماندار ویژه شهرستان با بیان اینکه خدا را شاکریم که راه امام با رهبری و نورافشانی شهدا همچنان ادامه دارد گفت: حقیقتاً در برابر پیکر مطهر شهدا و حماسه‌ای که شما مردم آفریدید حرفی برای گفتن نیست.

مصطفی آزادبخت با اشاره به اینکه رهبری اذعان داشتند زنده نگه داشتن راه شهیدان کمتر از شهادت نیست افزود: درود خدا بر شهدان که ایران عزیز را بر بال ملائک نشاندند و درود بر شما مردم که با استقامت راه شهیدان و فرامین رهبری را اجرا کردید و در این عرصه به میدان آمدید تا بگویید آماده شهادت هستید.

وی اظهار کرد: شما مردم نشان دادید همچون شهیدان انقلابی و ولایتمدار پای کار ایستاده‌اید و خوش به حال شما که انقلاب و شهدا را شناختید و راه شهیدان را ادامه میدهید.

آزادبخت در ادامه با بیان اینکه حماسه‌ای که آفریدید قطعاً در تاریخ ماندنی است، افزود: این استقبال بی‌نظیر است. حضور شما مردم به خانواده شهدا و یاران انقلاب دلگرمی می‌دهد و دلسردی برای دشمنان انقلاب است.

وی در پایان با تشکر از همه کسانی که در این مراسم تلاش کردند خاطرنشان کرد: همه آمده‌ایم تا به شهیدان بگوییم به شما افتخار می‌کنیم و راه سعادت را راه پیروی از شما می‌دانیم.

حجت‌الاسلام سید حسن فاضلیان، امام‌جمعه موقت شهرستان هم با اشاره به اینکه پیامبر ۷ خصلت را برای شهید برشمردند، یادآور شد: در مقابل این ۷ خصلت ما هم ۷ وظیفه داریم که عبارتند از رعایت حجاب برای بانوان و نگاه برای پسران و مردان، توجه به نماز و ترک نکردن آن، تقوا، زیرا شهدا انسان‌های پرهیزکاری بودند، نبرد با دشمن استکبار، با آمریکا، کمک به جبهه مقاومت برای پیروزی مردم بحرین، یمن، حزب‌ا... لبنان و مردم سوریه و دفاع از مقام ولایت فقیه و اطاعت از ولایت فقیه که شعار شهیدان بود و این پیام، استخوان‌های برگشته شهداست.

نباید فراموش کنیم مردم روستاها به چه جانفشانی‌ها و دلاوری‌هایی چه در پشت جبهه‌های جنگ و چه در خط مقدم از عزت و کیان نظام مقدس جمهوری اسلامی با تبعیت از منویات امام راحل(ره) دفاع کردند

دبیر برگزاری یادواره و مناسبت‌های شهدا هم با اشاره به اینکه شهدا ستاره‌های درخشانی هستند که راه را به ما نشان می‌دهند گفت: امروز به واسطه حضور پرنور شهدای گمنام در نقاط مختلف راه و مسیر برای ما هموار است.

قاسم ملکی در ادامه با بیان اینکه طبق فرامین رهبری که فرمودند شهدا امامزادگان عشق‌اند، خواستار حضور پیکر پاک شهدای گمنام در نقاط مختلف کشور شد تا فضای معنوی در این مکان‌ها به وجود آید تا نسل‌های آینده با رشادت‌ها و از خودگذشتگی‌های این شهدا آشنا شوند.

وی با اشاره به فرموده امام راحل(ره) که فرمودند من یک موی کوخ‌نشینان را با تمام کاخ‌نشینان عوض نمی‌کنم، خاطرنشان کرد: این ضرورت ایجاب می‌کند مسئولان نسبت به مناطق محروم کشور به خصوص روستاها که نقش پررنگی در دوران دفاع مقدس داشتند توجه ویژه‌ای داشته باشند.

ملکی اذعان کرد نباید فراموش کنیم مردم روستاها به چه جانفشانی‌ها و دلاوری‌هایی چه در پشت جبهه‌های جنگ و چه در خط مقدم از عزت و کیان نظام مقدس جمهوری اسلامی با تبعیت از منویات امام راحل(ره) دفاع کردند.

دبیر برگزاری یادواره و مناسبت‌های شهدا یادآور شد: با توجه به همزمانی اربعین این ۲ شهید گمنام با یادواره ۲۲ شهید اسلام‌آباد و ۸۸ شهید دهستان ترک شرقی، طبق تأکیدات امام راحل(ره) و مقام معظم رهبری، مسئولان استانی و کشوری توجه ویژه‌ای نسبت به برگزاری این یادواره داشته باشند.

وی بر لزوم توجه ویژه مسئولان و به خصوص رسانه ملی به روستاها و مناطق محروم در برگزاری یادواره‌ها و مناسبت‌های شهدا و آوردن بیشتر امکانات در این زمینه تأکید کرد.

ملکی ضمن تقدیر از انعکاس خوب اخبار مربوط به تشییع و خاکسپاری شهدای گمنام در سطح کشور از جمله اسلام‌آباد در مصبوعات، خبرگزاری‌ها و فضای مجازی گفت: نقش رسانه‌ها در انتقال ارزش‌ها و آرمان‌های شهدا و پایبندی مردم به شهیدان بسیار اثرگذار و مثبت است.

وی همچنین افزود: قطعاً اگر اطلاع‌رسانی به موقع رسانه‌ها در انتقال اخبار مربوط به شهدا و نقش پررنگ مردم در این آیین‌ها نباشد، حرکت‌ها و اقدامات ما بی‌اثر خواهد ماند. وی همچنین از حضور گسترده مردم، نیروهای نظامی و انتظامی، مسئولان استانی و کشوری، بسیج و سپاه، کمیته مفقودین ستاد کل نیروهای مسلح کشور و بنیاد حفظ آثار و ارزش‌های دفاع مقدس استان همدان تقدیر کرد.

اسلام‌آباد مرکز دهستان ترک شرقی از توابع بخش مرکزی با ٤ هزار و ٥٠٠ نفر جمعیت در ٤٠ کیلومتری ملایر قرار گرفته است همچنین شهرستان ملایر یک هزار و ۱۰۰ شهید والامقام را تقدیم انقلاب کرده که تاکنون ۱۷ شهید گمنام در میدان امامزاده عبدا...(ع) ملایر، بام ملایر، دانشگاه ملی و دانشگاه آزاد این شهر و بخش جوکار و روستای اسلام‌آباد به خاک سپرده شده‌اند.

برگزاری اردوهای جهادی با مشارکت ٥ هزار نفری

مسئول سازمان بسیج سازندگی سپاه انصارالحسین(ع) همدان در نشست خبری با اصحاب رسانه گفت: سازمان بسیج سازندگی در سال ۱۳۹٤ در راستای تحقق منویات مقام معظم رهبری در زمینه محرومیت‌زدایی اقدام به اعزام گروه‌های جهادی به مناطق محروم نموده است.

صادقی افزود: در ۳ ماهه دوم سال ۹٤ فعالیت گروه‌های جهادی استان در بخش محلات ۹٦۰ نفر در قالب ۸ گروه جهادی خواهران و ۳۲ گروه جهادی برادران در زمینه‌های فرهنگی، آموزشی، عمرانی، محرومیت‌زدایی (ساخت مسجد، حسینیه، خانه عالم، حمام، سرویس بهداشتی) با حضور در روستاهای محروم به فعالیت پرداخته‌اند.

در بخش دانشجویی ٤ هزار نفر در قالب ٦٦ گروه جهادی حضور داشتند که با اقدامات فرهنگی، آموزشی، عمرانی، محرومیت‌زدایی (ساخت مسجد، حسینیه، خانه عالم، حمام، سرویس بهداشتی، توزیع بسته‌های حمایت) در روستاهای محروم حضور داشتند.

جامعه پزشکی نیز با اعزام ٥٠ تیم پزشکی به مناطق محروم به ارائه خدمات درمانی رایگان پرداخته است که شامل ویزیت رایگان و در اغلب موارد توزیع داروی رایگان است. شناسایی بیماران خاص و تحت حمایت قرار دادن آنان نیز از اقدامات گروه‌های پزشکی شرکت‌کننده در اردوهای جهادی است.

صادقی در ادامه گفت: ۲ هزار و ۲۰۰ نفر در قالب اردوهای یکروزه با فعالیت‌های فرهنگی و تشکیل کلاس‌های آموزشی در قالب اقتصاد مقاومتی، شناخت آسیب‌های خانواده، آیین همسرداری و... شرکت کرده‌اند.

در بخش اردوهای هجرت ۳ دانش‌آموزی ۲ هزار و ٥٠٠ دانش‌آموز در قالب ٦٠ گروه اعزام شده‌اند و در زیباسازی و رنگ‌آمیزی مدارس، دیوارنویسی، خیاطی، تعمیر میز و نیمکت فعالیت نموده‌اند.

دانشگاه علوم پزشکی شهید بهشتی تهران با اعزام ۱۸۰ نفر در قالب گروه جهادی در روستاهای کبودراهنگ در حال ارائه خدمات دندانپزشکی، پزشک زنان، خدمات آزمایشگاهی و... هستند.

همچنین صادقی در ادامه گفت: سازمان بسیج سازندگی در سال ۹٤ در راستای منویات مقام معظم رهبری در بخش اقتصاد مقاومتی در عرصه‌های صنایع تبدیلی، پرورش قارچ، پرورش ماکیان، پرورش آبزیان، پرورش زنبور عسل، پرورش مرغ بومی و کشت گیاهان دارویی تسهیلاتی را در اختیار بسیجیان قرار داده است.

افتتاح ٥٠ پروژه شاخص اداره راه در سفر رئیس‌جمهور

مدیرکل راه‌وشهرسازی همدان گفت: ٥٠ پروژه شاخص استان همدان همزمان با هفته دولت و سفر رئیس‌جمهوری به استان افتتاح خواهد شد.

محمد رودباری در گفت‌وگو با فارس با اشاره به سفر رئیس‌جمهوری به استان، اظهار کرد: اداره کل راه‌وشهرسازی همدان در راستای سفر رئیس‌جمهوری و هیأت همراه طرح‌هایی را در استان افتتاح خواهد کرد. وی به طرح‌های شاخص قابل افتتاح در هفته دولت و سفر رئیس‌جمهوری به همدان اشاره کرد و گفت: طرح‌های شاخص در ٥ بخش ٤خطه، بهسازی و آسفالت راه‌های روستایی، بهسازی راه‌های فرعی (ارتقا به راه اصلی)، مسکن مهر و ایمن‌سازی راه‌ها مشخص شده و افتتاح می‌شود.

مدیرکل راه‌وشهرسازی همدان افزود: ٥٠ پروژه در هفته دولت و سفر رئیس‌جمهوری به استان به ارزش ٤٨٥ میلیارد و ۱۷۰ میلیون تومان افتتاح خواهد شد.

وی تعداد پروژه‌ها را به تفکیک شهرستان‌ها عنوان کرد و بیان کرد: ۲۲ پروژه در همدان، ٦ پروژه در ملایر، ٤ پروژه در نهاوند، ۳ پروژه در تویسرکان، دو پروژه در اسدآباد، ٤ پروژه در کبودراهنگ، ٤ پروژه در رزن و ٥ پروژه نیز در شهرستان بهار به عنوان پروژه‌های شاخص استان انتخاب شده است.

رودباری با بیان اینکه در ارتقای راه فرعی به اصلی یک پروژه شاخص قابل افتتاح است، تصریح کرد: بهسازی راه فرعی اسدآباد– سنقر به عنوان تنها پروژه شاخص قابل افتتاح بهسازی راه فرعی معرفی شد.

وی بیان کرد: بهسازی و آسفالت ۲ کیلومتر راه روستایی تفریجان، ۱۲ کیلومتر راه روستایی قهاوند– برکت‌آباد، ۳ کیلومتر راه روستایی ده شاکر ملایر، ۸ کیلومتر راه روستایی ایلانلو و ۷ کیلومتر راه روستایی گندوز– طاسران کبودراهنگ و تکمیل ۱/٥ کیلومتر راه و پل روستای مهاجران بهار از جمله پروژه‌های شاخص قابل افتتاح در سفر است. مدیرکل راه‌وشهرسازی همدان خاطرنشان کرد: احداث باند دوم رزن– تاکستان، احداث باند دوم رزن– قروه درجزین، احداث تقاطع غیرهمسطح بهشت هاجر در ادامه بزرگراه ملایر– توره، احداث باند دوم کبودراهنگ– قیدار و احداث باند دوم نهاوند– بروجرد از دیگر پروژه‌های شاخص قابل افتتاح است.

وی افزود: اجرای شبکه روشنایی گردنه همه‌کسی و برج نوری در راهدارخانه همه‌کسی و کارخانه قند در شهرستان بهار، اجرای شبکه روشنایی سه‌راهی شعبان شهرستان نهاوند، اجرای برج نوری در سه‌راهی سوباشی شهرستان کبودراهنگ، اجرای برج نوری در سه‌راهی شاهنجرین شهرستان رزن و اجرای برج نوری در سه‌راهی دم‌سیاه در شهرستان ملایر از پروژه‌های شاخص توسعه شبکه روشنایی راه‌ها است. رودباری با بیان اینکه در مجموع ۹ هزار و ۳۷۱ واحد مسکن مهر نیز تا پایان شهریورماه سالجاری در سطح استان افتتاح خواهد شد، گفت: از این تعداد ٦ هزار و ۹۰۱ واحد در شهرهای بالای ۲٥ هزار نفر، ٤٠٥ واحد در شهرهای زیر ۲٥ هزار نفر و ۲ هزار و ٦٥ واحد در بافت فرسوده استان افتتاح می‌شود.وی در پایان گفت: یک سایت از پروژه‌های مسکن مهر به عنوان پایلوت در سفر رئیس‌جمهوری به استان افتتاح خواهد شد.

وعده

■ ٥٨ طرح ۹۹ میلیاردی در نهاوند افتتاح می شود

سرپرست فرمانداری نهاوند:همدان پیام ۹٤/٥/۲۹

یادداشت

بخش خصوصی یاریگر صنعت گردشگری استان باشد

در خبرها آمده بود که برای نخستین‌بار در اتاق بازرگانی تهران کمیسیونی به نام گردشگری، با هدف تقویت صنعت گردشگری به عنوان یکی از ظرفیت‌های اقتصادی کشور تشکیل شده است. صنعتی که به اذعان عام و خاص در صورت بهره‌گیری مناسب از آن می‌تواند به رونق اقتصادی و ایجاد اشتغال پایدار کمک شایانی نماید و روند توسعه جامعه را سرعت بخشد.

گردشگری از جمله بخش‌های مهمی است که در کشور ما به عنوان یکی از ظرفیت‌های اقتصادی مطرح است و در استانی چون همدان که در سطح بالایی از این ظرفیت برخوردار است و گردشگری از جمله محورهای توسعه آن به حساب می‌آید، توجه به این حوزه اهمیت بالایی دارد.

واقعیت آن است که به‌رغم تلاش‌ها و اقدامات صورت گرفته در گذشته و حتی برنامه‌های جاری این حوزه، استان همدان آن‌طور که انتظار می‌رفت نتوانسته به رشد و توسعه مطلوب در بخش گردشگری دست یابد و امروز همچنان چالشی‌هایی به لحاظ جذب گردشگر و بهره‌گیری مناسب از ظرفیت‌های گردشگری داریم.

این در حالی است که گردشگری در دنیای امروز به عنوان یکی از عوامل توسعه سخت مورد توجه قرارگرفته و بیشتر جوامع به‌ویژه کشورهایی که در بخش‌های دیگر اقتصادی ظرفیت بالایی ندارند، در حد امکاناتشان در بخش گردشگری برنامه‌ریزی و سرمایه‌گذاری می‌کنند.

در داخل کشور نیز شاهد هستیم که بسیاری از استان‌ها که به لحاظ برخورداری از ظرفیت‌های بالقوه در حوزه گردشگری پایین‌تر از همدان هستند، در جذب گردشگر و استفاده از امکانات خود برای توسعه بخش گردشگری موفق‌تر عمل کرده و در سطح مطلوب‌تری قرار دارند.

مدت‌هاست که این سؤال جدی در اذهان عمومی نقش بسته که چرا استانی چون همدان با این همه جاذبه تاریخی و فرهنگی به علاوه موقعیت جغرافیایی و آب‌وهوای مناسب، رشد لازم و مورد انتظار را در بخش گردشگری نداشته و همچنان با نقطه مطلوب خود فاصله دارد؟

بدون شک پاسخ به این سؤال نیازمند بررسی بیش از پیش موانع رشد صنعت گردشگری در استان است که در جای خود باید بدان پرداخته شود. در این میان شاید نقش کمرنگ بخش خصوصی و جدی نگرفتن بحث سرمایه‌گذاری در سال‌های گذشته از جمله دلایل این موضوع بوده و به تبع آن انتظار می‌رود با توجه به تجربه استان‌های موفق در این زمینه حرکت‌ها و اقدامات مؤثری برای رونق بخش گردشگری از طریق بهره گرفتن ار ظرفیت بخش خصوصی صورت گیرد.

در همین راستا ورود جدی اتاق بازرگانی استان و دیگر بخش‌های مرتبط با بخش خصوصی و تشکیل کمسیونی مشابه آنچه در اتاق تهران انجام شده است، گامی مؤثر در جهت رفع موانع توسعه گردشگری برداشته شود.

تجربه تشکیل کمیسیون گردشگری در شورای اسلامی شهر همدان اگرچه محدود به حوزه مدیریت شهری بوده و هنوز نمی‌توان ارزیابی کاملی از عملکرد ۲ ساله آن داشت، اما حداقل می‌تواند گویای آن باشد که تشکیل چنین کمسیون‌هایی در بخش غیردولتی متناسب با شرایط و ظرفیت‌های استان ضروری است.

به هر حال با توجه به اینکه گردشگری در زمره اولویت‌های توسعه استان بوده و استفاده از ظرفیت‌های استان در این زمینه یک ضرورت اجتناب‌ناپذیر برای توسعه است، تحول در این حوزه و برداشتن گام‌های نو و مؤثر برای رونق بخش گردشگری از اهمیت بالایی برخوردار است و می‌تواند به رشد و توسعه استان کمک نماید.

در این میان ورود جدی بخش خصوصی و فعال عمل کردن اتاق بازرگانی استان که با تشکیل کمیسیونی ویژه، این مسیر هموارتر خواهد شد، امیدواری‌ها به آینده درخشان گردشگری استان را افزایش می‌دهد.

پیام به رئیس‌جمهور

تشکر می‌کنم از اقدامات دولت به خصوص در توافق هسته‌ای. بازگرداندن مدیریت به مشورت‌گرایی و پایین آوردن نرخ تورم. اما از دولتمردان می‌خواهم اکنون که به حمدا... تلاش‌های ۲ ساله در بحث توافق به ثمر نشسته واقعاً با برنامه‌ای منسجم و کارشناسی شده به حل مشکلات داخلی و مطالبات روی زمین مانده مردم بپردازند.

از جمله این انتظارات تغییر در نگرش به مناطق کمتر توسعه‌یافته بوده است که در قالب شعار توسعه توازن معاون اول رئیس‌جمهور گنجانده می‌شود.

واقعاً در توسعه استان‌های محروم رویه ای متفاوت در پیش گرفته شود و از دنبال کردن روند سابق که فکر می‌شد فقط مشکل این استان‌ها پول و امکانات است، خودداری شود.

به عنوان نمونه باید در مناطق کمتر پیشرفت کرده فرهنگ و آموزش‌های جدید حاکم شود تا تغییر و تحولات از دل جامعه استان‌ها بیرون بیاید. باز هم به رئیس‌جمهور محترم خوشامد می‌گویم.

یک معلم بازنشسته

برای صنایع استان در این سفر باید فکری اساسی کرد. استان همدان شده است تولیدکننده محصولات خام و عایده آن را استان‌های دیگر می‌برند.

دریغ از یک صنعت تبدیلی در استان.

بسیار امیدوارکننده بود که خبر احداث کارخانه رب گوجه‌فرنگی را در یکی از شهرستان‌ها دیدیم. دولت باید در هدف‌گذاری برای استان همدان این ضعف‌ها را در نظر داشته باشد که همدان نیاز به صنایع تبدیلی دارد، البته این استان قابلیت صنایع سنگینی مثل فولاد را هم به دلیل کمبود آب ندارد اما می‌توان با صنایع تبدیلی رشد اقتصادی را محقق کرد.

بهزادی از ملایر

چرا دولت در بحث گردشگری دستگاه‌ها را مجاب به تأسیس میهمانسراها و اقامتگاه در همدان نمی‌کند؟! مثل شمال یا اصفهان. همدان مگر چه چیزی کمتر از این مناطق دارد با احداث این اماکن پذیرش گردشگر هم بیشتر می‌شود.

مسافرانی که به همدان می‌آیند بیشتر از قشر متوسط و کارمندند و توانایی حضور در هتل را ندارند باید از این مکان‌ها استفاده کرد.

حالا که قرار است رئیس‌جمهور و تیم همراه به استان سفر کنند، بهترین موقعیت برای عرضه مطالبات و انتظارات است.

خواهشی که از مسئولان استان داریم این است که مبادا به خاطر تشویق و تمجید اطلاعات اغراق شده به مسئولان کشور بدهند.

با این کار شاید چند صباحی کامروا شوند اما برای همیشه مدیون مردم استان می‌شوند.

ضمناً به گوش وزیر ارتباطات هم برسانید که اوضاع اینترنت در همدان چطور است؟! فقط وعده می‌دهنداما از خدمات خبری نیست و تازه سرعت اینترنت هم که ناامیدکننده است.

آب، آب، آب. خواهش می‌کنم این موضوع اولویت رئیس‌جمهور و هیأت دولت در سفر به استان باشد.

حتی در شهر همدان هم ما قطعی آب داریم در شهرستان‌ها و روستاها که بماند و با این وضعیت سنتی کشاورزی هم که بعید نیست آب همدان زودتر از تبریز و سنندج ته بکشد باید این حساسیت ایجاد شود که عمده مشکل امروز استان آب است.

مدیران آب استان که فقط گزارش کار می‌دهند. معلوم نیست چه می‌خواهد بشود؟! الان می‌خواهند دوباره در بهار چاه بزنند. این منطقه که دیگر آبی ندارد؟! پیگیر موضوع سد تالوار باشید البته اگر زنجانی‌ها رضایت بدهند که به همدان آب برسد.

behzad...@gmil.com

با درود به خوانندگان فرهیخته روزنامه با توجه به سفر قریب‌الوقوع رئیس‌جمهور محترم و هیأت دولت به استان همدان ستونی با عنوان «پیام به رئیس‌جمهور» برای انعکاس نظرات مخاطبان و هم‌استانی‌های عزیز در نظر گرفته شده است. شهروندان و هم‌استانی‌های عزیز می‌توانند برای انتشار نظرات، پیشنهادات و انتقادات و دل‌نوشته‌های خود با موضوع سفر دکتر حسن روحانی رئیس‌جمهور محترم و هیأت دولت به استان را با کانال‌های ارتباطی زیر با ما در میان بگذارند.

پیامک ۱۰۰۰٦۰٦٦

شماره تلفن و پیام‌گیر ۳۸۲۷۹۰٤۰

و رایانامه mardomi@hamedanpayam.com

آگهی مزایده مرحله دوم
اجاره یکساله یکباب کافی شاپ واقع در پارک بانوان
اداره اوقاف و امورخیریه شهرستان ملایر درنظردارد یکباب کافی شاپ واقع درخیابان پارک–پارک بانوان که متعلق به موقوفه شادروان سیف الدوله می باشد، باکلیه امکانات و وضع موجودبا اجاره پایه مزایده ماهیانه مبلغ ۱/٥٠٠/٠٠٠ریال به مدت یکسال ازتاریخ ۹٤/۷/۱ ازطریق مزایده به اجاره واگذارنماید واجدین شرایط می‌توانند تا تاریخ ۹٤/٦/۱٥(پایان ساعت اداری)درمزایده شرکت نمایند. ضمناً متقاضیان محترم جهت کسب اطلاع بیشتر واخذ اطلاعیه و سایرشرایط مزایده به واحدحقوقی اداره اوقاف مراجعه نمایند.
اداره اوقاف و امور خیریه شهرستان ملایر

پیام تاریخ، تمدن و فرهنگ مادستان
The Message Of Madestan's History & Civilization & Culture
روزنامه همدان پیام
۴
شنبه ● ۳۱ مردادماه ۱۳۹۴ ● شماره ۲۴۲۸
ایران و جهان
siasat@hamedanpayam.com

خبر

سفر ظریف به ترکیه در دستور کار

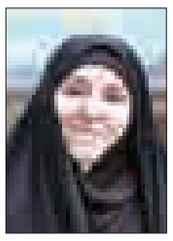

سخنگوی وزارت خارجه کشورمان با بیان اینکه سفر رئیس دستگاه دیپلماسی کشور به ترکیه در دستور کار است، در مورد طرح جدید دمیستورا نماینده دبیرکل سازمان ملل در امور سوریه گفت: به نظر می‌رسد طرح جدید ایشان را می‌توان به نوعی نزدیک شدن به درک صحیح از واقعیت‌های جاری در صحنه سیاسی و میدانی سوریه از سوی بازیگران منطقه‌ای و بین‌المللی ارزیابی کرد.
مرضیه افخم در گفت‌وگو با ایسنا، گفت: ما از ابتدای بحران سوریه تاکنون بر حل سیاسی و از طریق گفت‌وگو میان سوری‌ها تأکید داشته‌ایم و در این مسیر از تلاش‌های دبیرکل سازمان ملل و نماینده ایشان در یافتن راه حل سیاسی حمایت کرده‌ایم.

احزاب

تقویت نشاط اجتماعی اولویت دولت

وزیر کشور ایجاد و تقویت نشاط اجتماعی را از اولویت‌های مهم دولت تدبیر و امید در برهه کنونی دانست و گفت: فعال شدن سازمان‌های مردم نهاد، توجه بیشتر به رسانه‌ها و احیای دوباره خانه احزاب در این راستا انجام می‌شود.
به گزارش ایرنا، عبدالرضا رحمانی فضلی به انتخابات اسفندماه امسال اشاره کرد و افزود: دولت و وزارت کشور به دنبال برگزاری انتخابات قانونمند، باشکوه و سالم است. وی ابراز اطمینان کرد که با حضور پرشور مردم آگاه ایران در این دوره از انتخابات مانور بزرگ قدرت مردم ایران به نمایش گذاشته می‌شود.

انتخاب

مسجد جای سیاست و فرهنگ است

رئیس‌جمهور با بیان اینکه مسجد جای سیاست است اما جای حزب نیست، گفت: مسجد خانه ملت است و نباید رنگ و بوی حزب و جناح بگیرد بلکه باید رنگش رنگ فرهنگ و اسلام باشد.
به گزارش مهر، حجت‌الاسلام حسن روحانی در سیزدهمین اجلاس روز گرامیداشت روز جهانی مساجد با یادآوری خاطره تلخ و به آتش کشیدن قبله گاه اول مسلمین، گفت: مسلمانان اتفاقی که در ٤٦ سال گذشته افتاده است را هرگز از یاد نخواهند برد. روحانی حمله به بیت‌المقدس را نشانگر ماهیت رژیم غاصب صهیونیسم دانست و گفت: این حادثه علامتی برای بیداری و هوشیاری مسلمانان برای حفظ هویت اسلامیشان بود.

یادداشت میهمان

شتاب روابط تهران و مسکو

» مهدی سنایی*

روابط ایران و روسیه که در طول تاریخ یکی از محورهای اصلی دستور کار دیپلماسی دو کشور بوده است در سال‌های اخیر به دلایل مختلف به یکی از موضوع‌های سیاست جهانی تبدیل شده که توجه ناظران و تحلیلگران بین‌المللی را نیز به خود معطوف می‌کند.
در ایران نیز کارشناسان و تحلیلگران با دقت نظر فراوانی تحولات را در سیاست خارجی روسیه و همچنین روابط دو کشور پیگیری می‌کند. دیدگاه‌ها و مواضع مشترک دو کشور در بسیاری از موضوع‌های منطقه‌ای و جهانی و همچنین رایزنی‌های مستمر دو کشور در این زمینه‌ها در کنار تحول و شتاب یافتن روابط دوجانبه از اهمیت بسزایی در این میان برخوردارند.
اگر تا چند سال پیش در بررسی سطوح همکاری ایران و روسیه به عنوان مهمترین بخش به همکاری‌ها و اشتراک مواضع بین‌المللی دو کشور اشاره می‌شد بدون تردید تحولات شتابنده خاورمیانه و معضلاتی که برخی کشورهای منطقه در اثر مداخلات نابجای غرب با آن دست به گریبان شدند از یکسو و تحرک جدی در همه بخش‌های روابط دوجانبه از سوی دیگر موجب شد تبادلات منطقه‌ای و دوجانبه ۲ کشور نیز شکل جدی‌تری بگیرند. دو کشور به صورت جدی نگران گسترش تروریسم در منطقه و خواستار مقابله قاطعانه با آن و پرهیز از استانداردهای دوگانه در این زمینه هستند.
در شرایط بحرانی کنونی در بخش‌هایی از خاورمیانه سفر وزیر امور خارجه و گفت‌وگوهای وی با مقامات روسیه به‌ویژه به دنبال رفت‌وآمدهای اخیر برخی مقامات کشورهای عربی به مسکو و همچنین پس از سفرهای منطقه‌ای دکتر ظریف می‌تواند در یافتن راهکارهایی برای حل و فصل مسائل مؤثر باشد.
در این سفر بر حفظ اولویت گسترش روابط با روسیه در محورهای سیاست خارجی ایران تأکید خواهد شد و همچنین راهکارهای تازه برای ایجاد تحرکی دیگر در روابط ۲ کشور پس از توافق مورد بحث و بررسی قرار خواهد گرفت.
اگر چه طی ۲ سال گذشته شاهد ۵ نوبت ملاقات رؤسای جمهوری دو کشور و تحولات مثبت در همه بخش‌های روابط سیاسی، اقتصادی، امنیتی و علمی و فرهنگی میان دو کشور بوده‌ایم و حجم مبادلات تجاری نیز رو به رشد گذاشته است اما در شرایط جدید و با کاهش تأثیرات منفی عوامل سوم از جمله تحریم‌ها می‌توان در روابط گام‌های مثبت و بلند دیگری برداشت. بدون تردید با برنامه‌ریزی‌های انجام گرفته پس از این سفر و از شهریورماه شاهد یک سلسله از تحرکات در همه بخش‌های روابط دو کشور خواهیم بود.

* سفیر ایران در روسیه

شمخانی:

همکاری تنگاتنگ شورای عالی امنیت ملی و مجلس تکمیل‌کننده بررسی برجام است

دبیر شورای عالی امنیت ملی با بیان اینکه نباید نگاه به برجام جناحی و سیاسی باشد، گفت: همکاری‌های تنگاتنگ بین شورای عالی امنیت ملی و مجلس شو رای اسلامی تکمیل‌کننده بررسی برجام است تا نتایج سند ایستادگی ملت قهرمان ایران اعلام شود.
علی شمخانی در گفت‌وگو با ایرنا، با بیان اینکه توافق هسته‌ای ایران با گروه ۱+۵ در شورای عالی امنیت ملی در دست بررسی دقیق است، افزود: این بررسی‌ها در ابعاد مختلف فنی، صنعتی، اقتصادی، بازرسی و شفافیت طی نشست‌های مختلف کارشناسی در حال انجام است.
وی با بیان اینکه نتایج بررسی برجام در شورای عالی امنیت ملی با ارزیابی دقیق تمام شرایط اعلام می‌شود، اظهار کرد: زمان اعلام نتایج این بررسی‌ها به طور تقریبی همزمان با نتایج بررسی‌های طرف‌های خارجی و گروه ۱+۵ خواهد بود.

لاریجانی در شورای اداری استان فارس:

با استراتژی روشن مذاکرات هسته‌ای را دنبال کردیم

رئیس مجلس شورای اسلامی با بیان اینکه ما با استراتژی روشن مذاکرات هسته‌ای را دنبال کردیم، گفت: اینطور نبود که افراد و مسئولان کشور در عمل انجام شده قرار گرفته باشند.
به گزارش تسنیم، علی لاریجانی رئیس مجلس شورای اسلامی در جلسه شورای اداری استان فارس گفت:
نظام ما درست تصمیم گرفت که مذاکرات هسته‌ای را در این مقطع دنبال کند. البته بنده نیز فرد بی‌اطلاعی در این زمینه نیستم و در حدود ۲۰ سالی که فعالیت می‌کنم از این حوزه و اخبار آن اطلاع دارم.
وی به تشکیل کمیسیون ویژه بررسی برجام در مجلس اشاره کرد و گفت: الحمدا... در مجلس نیز کمیسیون ویژه‌ای برای این مسأله تشکیل شد که این موضوع را مورد بررسی قرار دهد البته بنده نیز معتقدم که بررسی آن در مجلس نیز لازم است.
لاریجانی در همین زمینه افزود: می‌شود در بررسی برجام بگردیم و نقاط ضعف آن را درشت کرده و در جامعه نگرانی ایجاد کنیم کما اینکه در برخی رسانه‌ها آن را می‌بینیم، اما اینها حاصلی ندارد و از طرفی نیز می‌شود از این سند این‌طور استفاده شود که چه بهره‌ای می‌شود برای نگرانی‌ها و مسائلی که داریم، ببریم.
رئیس مجلس با تأکید بر اینکه مسأله هسته‌ای چیزی نبود که این مذاکرات ظرف یک یا دو هفته صورت گرفته باشد و غافلگیر شده باشیم، گفت: به تعبیری این مذاکرات ۲ سال در این دولت و حدود یک سال و خرده‌ای هم در دولت قبل دنبال شد.
وی در ادامه اظهار کرد: ما با استراتژی روشن مذاکرات هسته‌ای را دنبال کردیم و این‌طور نبود که افراد و مسئولان کشور در عمل انجام شده قرار گرفته باشند.
لاریجانی تصریح کرد: در مذاکرات هسته‌ای بر روی چارچوب‌های تامین منافع کشور بحث شد. روی هم رفته تلاش‌های تیم مذاکره کننده خوب بوده است البته ممکن است بعضی از قسمت‌های آن صددرصد نبوده باشد.
وی افزود: سؤال مهم این است که چرا ما راه مذاکره هسته‌ای را انتخاب کردیم؟ پاسخ این سؤال این است که ما به دنبال آبادانی کشور و حل مشکل بیکاری و مسائل سرمایه‌گذاری بودیم.
رئیس مجلس در ادامه مناقشه ایران در موضوع هسته‌ای با غرب را فنی، حقوقی، سیاسی و اقتصادی دانست و تأکید کرد: هر انسان عاقلی وقتی به این موضوع نگاه می‌کند همه وجوه را در نظر می‌گیرد. بنده معتقدم که روی هم رفته این حرکت قوام‌دار است.
لاریجانی به بعد فنی مذاکرات هسته‌ای و نتایج آن اشاره کرد و گفت: در بعد فنی برداشت‌هایی که از مذاکرات در غنی‌سازی و تحقیق و توسعه رخ داد. البته این موضوع حواشی نیز دارد که باید در مقام اجرا با دقت بیشتری آن را اجرا کرد. اینکه ما در درون دالان‌های قطعنامه شورای امنیت برای تحریم‌ها قرار بگیرم کم‌سابقه بوده است.
وی در ادامه به قطعنامه ۲۲۳۱ شورای امنیت سازمان ملل پس از نتایج مذاکرات هسته‌ای اشاره و اظهار کرد: این قطعنامه، قطعنامه‌های قبلی را از بین برد. قطعنامه‌های شورای امنیت، فضای بین‌المللی را برای سرمایه‌گذاری در ایران دارای ریسک کرده بود که این باعث می‌شد مبادلات تجاری سخت شود که باعث شد این پرده برداشته شود.
رئیس مجلس در ادامه به جنبه حقوقی نتایج مذاکرات هسته‌ای وین اشاره کرد و گفت: از نظر حقوقی برای ایران یک دستاورد بزرگی بود که توانستیم تحریم‌ها از جمله تحریم‌های بیمه‌ای و بانکی را برداریم.
لاریجانی گفت: همگان می‌دانند که سرمایه‌گذاری نیازمند کاهش ریسک برای سرمایه‌گذار است که در شرایط تحریم اوضاع را برای سرمایه‌گذاران در ایران سخت می‌کرد که ما با این پدیده در شرایط تحریم مواجه بودیم. البته در شرایط سخت هم می‌شود کار کرد به‌گونه‌ای که تحریم برای ما شرایط را سخت کرده بود اما نمی‌گویم که نمی‌شد کار کرد.
وی با بیان اینکه مذاکرات هسته‌ای فضای بین‌المللی و شرایط را برای ایران ساده کرد و رویکردها را تغییر داد، گفت: اینکه رژیم صهیونیستی می‌خواهد تفاهم را رد کند معلوم است نگران شده است.
رئیس مجلس همچنین به شرایط و ظرفیت‌های ایران برای ارتقای به جایگاه‌های بالاتر اشاره کرد و گفت: ایران به دلیل منابع و ظرفیت‌هایی که دارد، قابلیت پرش در آن وجود دارد که با این مذاکرات شرایط برای پرش آماده شده است و این یک دستاورد است.
لاریجانی افزود: نگاه بنده به آینده امیدوارانه است. دلایل عقلی وجود دارد که راهی که انتخاب کرده‌ایم از سر دردمندی بوده است.

در مذاکرات هسته‌ای بر روی چارچوب‌های تامین منافع کشور بحث شد. روی هم رفته تلاش‌های تیم مذاکره کننده خوب بوده است البته ممکن است بعضی از قسمت‌های آن صددرصد نبوده باشد

وی در ادامه اظهار کرد: امروز یکی از دغدغه‌هایی که پیرامون مذاکرات هسته‌ای مطرح است این است که آیا این مذاکرات جلوی الزامات علمی و تحقیق و توسعه‌ای ما را می‌گیرد یا خیر که بنده معتقدم اگر اینطور باشد این یک اشکال است. البته از ابتدا ما از ابتدای مذاکرات دغدغه تحقیق و توسعه را داشتیم. لذا در بخش‌های مختلف برجام به آن اشاره شده است.
رئیس مجلس در همین زمینه افزود: اینکه ما در بخش‌های مختلف برجام بر روی IR۸ , IR۶ تأکید کرده‌ایم به دلیل این است که موضوع تحقیق و توسعه دغدغه اصلی ما بوده است که بنده معتقدم با این مذاکرات جلوی تحقیق و توسعه ما گرفته نخواهد شد و ان‌شاءا... فضای بهتری را برای تحقیق و توسعه هسته‌ای فراهم خواهیم کرد.
لاریجانی همچنین در بخش دیگری از سخنانش یکی دیگر از دغدغه‌های اصلی در موضوع مذاکرات را بحث توان دفاعی ایران در برابر کشورهای دیگر عنوان کرد و گفت: ما از اول هم گفته بودیم که تحریم تسلیحاتی را قبول نداریم. آنها در قطعنامه ۱۹۲۹ شورای امنیت تحریم تسلیحاتی وسیعی برای ما اعمال کرده بودند و کاری که دوستان کردند این بود که آن را زمان‌دار کردند.
وی ادامه داد: ما از ابتدا گفتیم که هیچ تحریم تسلیحاتی را رعایت نمی‌کنیم و نکردیم کما اینکه در سال‌های تحریم نیز خرید و فروش تسلیحات را داشتیم و به تحریم‌ها توجه نمی‌کردیم. رئیس مجلس تأکید کرد: باید دغدغه‌هایی که نسبت به مذاکرات هسته‌ای وین در جامعه وجود دارد با دقت نظر برای جامعه توضیح داده شود. البته باید توجه داشت که دغدغه ما چند وجهی بوده است.
لاریجانی با تأکید بر اینکه امروز کشور نیاز به خروج از رکود دارد، گفت: باید شرایط کشور را به سمتی ببریم که از رکود خارج کنیم. اینکه رهبر انقلاب بر روی داشتن روحیه جهادی تأکید کرده‌اند این مهم است که باید به آن توجه شود.

خبر

فرمانده کل سپاه:

تحقق سخنان برخی مسئولان یعنی آغاز فرسایش استقلال و عزت نظام اسلامی

محمدعلی جعفری در واکنش به سخنان برخی از مسئولان گفت: تحقق سخنان برخی از مسئولان به معنی آغاز فرسایش استقلال و عزت نظام اسلامی و انقلابی ایران است.
به گزارش ایسنا، سردار سرلشکر محمدعلی جعفری در حاشیه جلسه قرارگاه تحول و تعالی سپاه در واکنش به سخنان اخیر برخی از مسئولان اظهار کرد: برخی معتقدند رفتارهای ما باید در چارچوب اراده دشمن تنظیم شود و می‌گویند ما هر طوری که می‌خواهیم نمی‌توانیم حرف بزنیم و عمل کنیم؛ چون دیگران در مقابل ما واکنش نشان می‌دهند!!
وی تصریح کرد: این نخستین آثار زیر سؤال بردن عزت نظام و شور و شعور جامعه انقلابی و ملت مقاوم ما است که در اوج قدرت باید بر اساس این دیدگاه، رفتار خود را با عمل دشمن تنظیم کنیم!! و به تعبیری صریح‌تر این یعنی آغاز فرسایش استقلال و عزت نظام اسلامی و انقلابی ایران.
جعفری در ادامه با بیان اینکه تعالیم اهل بیت (علیهم‌السلام) و منش سیاسی حضرت امام(ره) به ما می‌آموزد باید آزاد، مستقل و قدرتمند، به دستاورد آینده انقلاب، یعنی تمدن اسلامی بیندیشیم و در مقابل نفوذ و اراده دشمنان مستحکم و پایدار ایستادگی کنیم گفت: کسانی که می‌خواهند با این سخنان مغایر با اصول انقلاب و فرمایشات رهبر معظم انقلاب اسلامی، روزنه‌های جدیدی را برای نفوذ بیگانگان در کشور بگشایند، بدانند هرگز اجازه رشد و پیاده‌سازی چنین تفکری را نخواهیم داد.
وی همچنین پیرامون سخنانی که تضعیف شورای نگهبان را به دنبال دارد گفت: اینگونه گویش‌ها که در آن تضعیف ارکان مؤثر انقلاب مثل شورای نگهبان را در پی دارد، خدشه به وحدت ملی و شعار برگزیده سال یعنی همدلی و همزبانی است.
فرمانده کل سپاه تأکید کرد: کسانی که از مسیر همین شورا و با بلندنظری و منش غیرجناحی اعضای آن، فرصت ظهور در عرصه مدیریت کشور را یافته‌اند، باید گفتار سنجیده‌تری داشته باشند.
جعفری با اشاره به سفارش امام خمینی(ره) مبنی بر اینکه «نباید برای رضایت چند لیبرال خود فروخته در اظهارنظرها و ابراز عقیده‌ها به‌گونه‌ای غلط عمل کنیم که حزب... عزیز احساس کند جمهوری اسلامی دارد از مواضع اصولی خود عدول می‌کند»، اظهار کرد: به مسئولان محترم نظام توصیه می‌کنیم این سفارش حضرت امام(ره) را مشی خود قرار داده و اجازه ندهند برای جلب رضایت نسبی نظام سلطه و شیطان بزرگ، باورها و ارزش‌های انقلابی جامعه زیر سؤال برده شود.
وی در پایان تأکید کرد: سپاه پاسداران در کنار مردم غیور و با ایمان ایران اسلامی محکم ایستاده است و به برکت این ایستادگی و همدلی و همزبانی، اجازه نفوذ سلطه‌گران را در هیچ عرصه‌ای به یاری خدای بزرگ نخواهیم داد.

تاریخ انتشار ۹۴/۵/۳۱
آگهی دعوت مجمع عمومی فوق‌العاده شرکت تعاونی آذر تراکتور بهار
جلسه مجمع عمومی فوق العاده نوبت دوم شرکت تعاونی مذکور رأس ساعت ۹ روز سه شنبه مورخ ۹۴/۰۶/۱۷ در محل مسجد سیدالشهدا واقع در بهار بلوار بسیج برگزار می‌شود.لذا بدینوسیله از کلیه اعضا (صاحبان سهام) دعوت می‌شود تاریخ و ساعت مقرر در مجمع فوق حضور به هم رسانیده و یا وکلای خود را با توجه به مفاد اساسنامه کتبا از بین عضو و یا خارج از اعضا شرکت معرفی نمایند.
دستور جلسه:
۱-طرح و تصویب اساسنامه جدید شرکت
هیئت مدیره تعاونی آذر تراکتور بهار

اداره ثبت اسناد و املاک حوزه ثبت ملک اسدآباد
هیات موضوع قانون تعیین تکلیف وضعیت ثبتی اراضی و ساختمان‌های فاقد سند رسمی
آگهی موضوع ماده ۳ قانون و ماده ۱۳ آیین‌نامه قانون تعیین تکلیف وضعیت ثبتی اراضی و ساختمان‌های فاقد سند رسمی
برابر رأی شماره ۹۴/۱۳۸۹ مورخ ۹۴/۰۴/۲۴ هیأت اول موضوع قانون تعیین تکلیف وضعیت ثبتی اراضی و ساختمان‌های فاقد سند رسمی مستقر در واحد ثبتی حوزه ثبت ملک اسدآباد تصرفات مالکانه بلامعارض متقاضی آقای محمدتقی بیات فرزند حسنمراد به شماره شناسنامه ۱۲۲۹ صادره از اسدآباد در شش دانگ یک باب خانه به مساحت ۳۵/۷۱ مترمربع در قسمتی از پلاک ۱۸۴۹ اصلی واقع در خیابان کاشانی کوی شهید غلامی خریداری با واسطه از مالک رسمی آقای حسن مرادبیاتی محرز گردیده است. لذا به منظور اطلاع عموم مراتب در دو نوبت به فاصله ۱۵ روز آگهی می‌شود، در صورتی که اشخاص نسبت به صدور سند مالکیت متقاضی اعتراضی داشته باشند می‌توانند از تاریخ انتشار اولین آگهی به مدت دو ماه اعتراض خود را به این اداره تسلیم و پس از اخذ رسید، ظرف مدت یک ماه از تاریخ تسلیم اعتراض، دادخواست خود را به مراجع قضایی تقدیم نمایند. بدیهی است در صورت انقضای مدت مذکور و عدم وصول اعتراض طبق مقررات سند مالکیت صادر خواهد شد. (م‌الف ۲۸۶۴)
تاریخ انتشار نوبت اول: ۹۴/۰۵/۳۱
تاریخ انتشار نوبت دوم: ۹۴/۰۶/۱۵
محمدعلی جلیلوند– رئیس ثبت اسناد و املاک اسدآباد

آگهی مزایده نوبت اول
در پرونده کلاسه ۹۴۴/۹۴/ا ج اجرایی طی رأی صادره از شعبه‌شورای حل اختلاف همدان آقای ابراهیم سمواتی محکومند به پرداخت مبلغ ۴/۱۳۹/۱۵۰ ریال به عنوان اصل خواسته در حق آقای محمدحسن فرخی‌پور و مبلغ ۱۵۰،۰۰۰ ریال به عنوان نیمعشر دولتی لذا با توجه به اینکه محکوم علیه- علیهما- علیهم نسبت به برائت ذمه خویش اقدامی نکرده‌اند این اجرا به درخواست محکوم له، لهما، لهم اقدام به توقیف اموالی به شرح ذیل نموده که در تاریخ ۹۴/۰۶/۰۷ ساعت ۱۰ صبح اقدام به عملیات مزایده جهت تأدیه دین محکوم علیه، علیهما، علیهم می‌نماید معهذا کسانی که تمایل به شرکت در مزایده دارند می‌توانند در مدت پنج روز قبل از روزی که برای فروش معین شده است اموال مشروحه ذیل را ملاحظه نمایند ضمنا مزایده در دایره اجرای احکام مدنی شورای حل همدان برگزار می‌گردد.
مزایده ملک به پلاک ثبتی ۱۰/۵۰۳/۲۵۰۵۹ حومه بخش یک به شماره ثبت ۲۸۱۱۶ مربوط به ششدانگ یک قطعه زمین محصور به مساحت ۲۴۲/۹۰ مترمربع با حدود اربعه شمالاً به طول ۲۰/۵ متر و به پلاک مجاور شرقاً به طول ۱۲ متر به شاهجوری و جاده باغات، جنوباً به طول ۲۵/۱۰ متر به پلاک مجاور و غرباً به طول ۹/۹۰ متر به پلاک مجاور محدود می‌باشد. که توسط کارشناس ۱/۹۴۳/۲۰۰/۰۰۰ ریال قیمت‌گذاری شده است
بدیهی است برنده مزایده کسی تلقی می‌گردد که بیشترین قیمت پیشنهاد نماید و می‌بایست ده درصدی را فی‌المجلس و مابقی را ظرف مدت یک ماه تأدیه کند.
م الف ۲۹۴۰
مدیر اجرای احکام شورای حل اختلاف همدان

آگهی مزایده
در پرونده کلاسه ۹۳۰۵۸۱ اجرایی طی رأی صادره از شعبه۶ محاکم حقوقی خانواده دادگستری استان همدان
محکوم له:اصلی شعبانی
محکوم علیه:مهرعلی اسلامی‌رضوان
محکوم به: ۱۱۵،۰۰۰،۰۰۰ ریال در حق محکوم له
نیم عشر دولتی:برابر قانون
لذا با توجه به اینکه محکوم علیه نسبت به برائت ذمه خویش اقدامی نکرده است. این اجرا به درخواست (محکوم لها) اقدام به توقیف ۵ دانگ یک باب منزل مسکونی فاقد سند از مرحوم محمود اسلامی واقع در همدان میدان رسالت ۱۸ متری رسالت ۱۸ متری عدالت، ۱۲ متری قائم پلاک ۳۰ عرصه ۱۵۰ مترمربع هر مترمربع ۹،۵۰۰،۰۰۰ اعیان ۱۵۰ مترمربع در ۱/۵ طبقه هر متر ۱،۰۰۰،۰۰۰ ریال و امتیازات ۵۰،۰۰۰،۰۰۰ ارزش ۶ دانگ ۱،۶۲۵،۰۰۰،۰۰۰ اعلام گردیده است. و مورد فروش فقط به میزان محکوم به و سهم‌الارث است لذا این اجرا به تاریخ ۱۳۹۴/۰۶/۲۲ ساعت ۱۱:۳۰ تا ۱۲ اقدام به برگزاری مزایده می‌نماید محل برگزاری مزایده دادگستری کل استان طبقه همکف دفتر مزایده می‌باشد مورد مزایده ۵ روز قبل از مزایده قابل مشاهده است. برنده مزایده کسی است که بالاترین قیمت پیشنهادی را ارائه و ده درصد مبلغ پیشنهادی را فی‌المجلس واریز نماید و جهت الباقی در مهلت قانونی اقدام نموده در غیر این صورت ده درصد به نفع دولت ضبط خواهد شد. م الف ۲۹۲۶
دادورز اجرای احکام مدنی دادگستری همدان– زائری

آگهی مزایده
در پرونده کلاسه ۹۳۱۷۳۸ اجرایی طی رأی صادره از شعبه۳ محاکم حقوقی خانواده دادگستری استان همدان
محکوم له: شهلا زند
محکوم علیه: علیرضا فتاحی
محکوم به: ۳۱۴ عدد سکه بهار آزادی و ۱،۸۰۶،۰۰۰ ریال در حق محکوم لها
نیم عشر دولتی: برابر قانون
لذا با توجه به اینکه محکوم علیه نسبت به برائت ذمه خویش اقدامی نکرده است. این اجرا به درخواست (محکوم لها) اقدام به توقیف ۳دانگ از قطعه ۱۱۸۵ پلاک ۱۱۸۵ فرعی از ۷ اصلی ناحیه ۹۹ به شماره ثبت ۶۲۹۹۶ صفحه ۴۱۶ دفتر ۲۷۴ بخش یک واقع در همدان، جاده فقیره (محمدیه) جنب روستا قطعه ۱۲۵۸ که مالکیت سه دانگ مشاع به نام علیه ثبت است مساحت زمین ۱۹۸ مترمربع هر مترمربع ۱۹،۰۰۰،۰۰۰ ریال ارزش ۳ دانگ ۱،۸۸۱،۰۰۰،۰۰۰ اعلام گردیده است. و مورد فروش فقط به میزان محکوم به است لذا این اجرا به تاریخ ۹۴/۰۶/۱۸ ساعت ۱۱:۳۰ تا ۱۲ اقدام به برگزاری مزایده می‌نماید. محل برگزاری مزایده دادگستری کل استان طبقه همکف دفتر مزایده می‌باشد مورد مزایده ۵ روز قبل از مزایده قابل مشاهده است. برنده مزایده کسی است که بالاترین قیمت پیشنهادی را ارائه و ده درصد مبلغ پیشنهادی را فی‌المجلس واریز نماید و جهت الباقی در مهلت قانونی اقدام نموده در غیر این صورت ده درصد به نفع دولت ضبط خواهد شد. م الف۲۹۲۵
دادورز اجرای احکام مدنی دادگستری همدان– زائری

آگهی مزایده
در پرونده کلاسه ۹۳۱۷۳۸ اجرایی طی رأی صادره از شعبه۳ محاکم حقوقی خانواده دادگستری استان همدان
محکوم له: شهلا زند
محکوم علیه: علیرضا فتاحی
محکوم به: ۳۱۴ عدد سکه بهار آزادی و ۱،۸۰۶،۰۰۰ ریال در حق محکوم لها
نیم عشر دولتی: برابر قانون
لذا با توجه به اینکه محکوم علیه نسبت به برائت ذمه خویش اقدامی نکرده است. این اجرا به درخواست (محکوم لها) اقدام به توقیف ۳دانگ از قطعه ۱۱۸۵ پلاک ۱۱۸۵ فرعی از ۷ اصلی ناحیه ۹۹ به شماره ثبت ۶۲۹۹۶ صفحه ۴۱۶ دفتر ۲۷۴ بخش یک واقع در همدان، جاده فقیره (محمدیه) جنب روستا (از زمین‌های دادگستری) که مالکیت سه دانگ مشاع به نام علیه ثبت است مساحت زمین ۲۳۳/۸ مترمربع هر مترمربع ۲۰،۰۰۰،۰۰۰ ریال ارزش ۳ دانگ ۲،۳۳۸،۰۰۰،۰۰۰ اعلام گردیده است. و مورد فروش فقط به میزان محکوم به است لذا این اجرا به تاریخ ۹۴/۰۶/۱۸ ساعت ۱۱:۳۰ تا ۱۲ اقدام به برگزاری مزایده می‌نماید. محل برگزاری مزایده دادگستری کل استان طبقه همکف دفتر مزایده می‌باشد مورد مزایده ۵ روز قبل از مزایده قابل مشاهده است. برنده مزایده کسی است که بالاترین قیمت پیشنهادی را ارائه و ده درصد مبلغ پیشنهادی را فی‌المجلس واریز نماید و جهت الباقی در مهلت قانونی اقدام نموده در غیر این صورت ده درصد به نفع دولت ضبط خواهد شد. م الف ۲۹۲۷
دادورز اجرای احکام مدنی دادگستری همدان– زائری

آگهی موضوع ماده ۳ قانون و ماده ۱۳ آیین‌نامه قانون تعیین تکلیف وضعیت ثبتی اراضی و ساختمان‌های فاقد سند رسمی
برابر رأی شماره ۱۳۹۴۶۰۳۲۶۰۰۶۰۰۰۲۶۸ -۹۴/۳/۱۰ هیأت اول موضوع قانون تعیین تکلیف وضعیت ثبتی اراضی و ساختمان‌های فاقد سند رسمی مستقر در واحد ثبتی حوزه ثبت ملک ملایر تصرفات مالکانه بلامعارض متقاضی خانم فاطمه امیری فرزند حشمت‌ا... به شماره شناسنامه ۴۶ صادره از ملایر در شش دانگ یک باب خانه به مساحت ۱۶۴/۸۲ مترمربع قسمتی از پلاک یک اصلی اراضی دولت آباد واقع در بخش چهار ملایر خریداری از مالک رسمی آقای نبی‌اله غیاثوند محرز گردیده است. لذا به منظور اطلاع عموم مراتب در دو نوبت به فاصله ۱۵ روز آگهی می‌شود، در صورتی که اشخاص نسبت به صدور سند مالکیت متقاضی اعتراض داشته باشند می‌توانند از تاریخ انتشار اولین آگهی به مدت دو ماه اعتراض خود را به این اداره تسلیم و پس از اخذ رسید، ظرف مدت یک ماه از تاریخ تسلیم اعتراض، دادخواست خود را به مرجع قضایی تقدیم نمایند. بدیهی است در صورت انقضای مدت مذکور و عدم وصول اعتراض طبق مقررات سند مالکیت صادر خواهد شد.
تاریخ انتشار نوبت اول: ۱۳۹۴/۰۵/۱۵
تاریخ انتشار نوبت دوم: ۱۳۹۴/۰۵/۳۱
حسن قاجاریان، رئیس اداره ثبت اسناد و املاک شهرستان ملایر

آگهی مزایده (۹۴/۱)
هتل پارسیان بوعلی همدان
تحت پوشش شرکت هتل‌های بین‌المللی پارسیان
در نظر دارد نسبت به واگذاری رستوران سنتی هتل به بهره‌بردار واجد شرایط از طریق برگزاری تشریفات مزایده اقدام نماید.
متقاضیان و واجدین شرایط می‌توانند به منظور کسب اطلاعات بیشتر از تاریخ درج آگهی در مدت ۷ روز کاری به واحد اداری هتل مراجعه نمایند.
آدرس: همدان، خیابان بوعلی، نرسیده به میدان جهاد، هتل پارسیان بوعلی
تلفن: ۳-۳۸۲۵۲۸۲۲، ۰۸۱-۳۸۲۵۰۷۸۸
هتل پارسیان بوعلی همدان

آگهی مزایده عمومی
معادن و محدوده های اکتشافی استان همدان
وزارت صنعت، معدن و تجارت
سازمان صنعت، معدن و تجارت استان همدان
سازمان صنعت، معدن و تجارت استان همدان در نظر دارد
اکتشاف و بهره برداری تعدادی از محدوده های اکتشافی/محدوده های معدنی/ معادن متروکه و راکد را از طریق مزایده های عمومی به دارندگان توان فنی و مالی لازم واگذار نماید.
متقاضیان شرکت در مزایده میتوانند جهت آگاهی و کسب اطلاعات بیشتر و دریافت اسناد مزایده و لیست موضوع مزایده از روز یکشنبه مورخ ۹۴/۶/۱ به مدت (۱۰) روز به محل سازمان به آدرس ذیل و یا سایت سازمان به آدرس http://hmd.mimt.gov.ir مراجعه، اسناد و مدارک مورد نیاز جهت شرکت در مزایده را تهیه و پس از تکمیل حداکثر تا پایان وقت اداری روز شنبه مورخ ۹۴/۶/۲۱ به دبیرخانه سازمان به نشانی همدان، بلوار شهرداری، سازمان صنعت معدن و تجارت استان همدان (ساختمان شهید برزگر) تحویل و رسید دریافت نمایند.
روابط عمومی سازمان صنعت، معدن و تجارت استان همدان

پیام تاریخ، تمدن و فرهنگ مادستان
The Message Of Madestan's History & Civilization & Culture
روزنامه همدان پیام
۵
شنبه ● ۳۱ مردادماه ۱۳۹۴ ● شماره ۲۴۲۸
گردشگری و میراث
gardesh@hamedanpayam.com

نامگذاری یکم شهریورماه به عنوان روز همدان

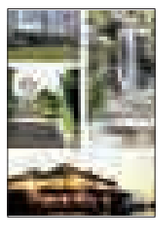

مدیرکل میراث فرهنگی، صنایع دستی و گردشگری استان همدان از اجرای برنامه‌های متنوع با افتتاح و راه‌اندازی پروژه‌های سرمایه‌گذاری،گردشگری و صنایع دستی درهفته دولت در این استان خبر داد.ریحان سروش مقدم در ادامه افزود: افتتاح پروژه‌های حوزه گردشگری و میراث فرهنگی، همکاری در برگزاری نمایشگاه توانمندی‌های دولت و چاپ ویژه‌نامه هفته دولت و همچنین نامگذاری یکم شهریورماه به عنوان روز همدان در هفته دولت در استان انجام می‌شود. وی بیان کرد: برگزاری سمینار ۳ روزه ثبت میراث ملموس و ناملموس، کارگاه آموزشی با حضور ۸۰ نماینده تشکل‌های بخش خصوصی ۲۳ استان کشور و نماینده یونسکو در میراث ناملموس، نشست خبری مدیرکل استان با رسانه‌ها در خصوص عملکرد یکساله اداره کل نیز از دیگر برنامه‌های استان در هفته دولت است.

صدور بیش از ۵۰ درصد روادید زائران حج تمتع

بیش از ۵۰ درصد روادید زائران حج تمتع صادر شده است. به گزارش ایسنا، یک مقام مسئول اعلام کرد: بیش از ۵۰ درصد روادید زائران حج تمتع صادر شده است و روادید زائران مدینه قبل همگی صادر شده است. وی با بیان اینکه در حوزه اجرایی حج تمتع و بحث صدور روادید با عربستان مشکلی نداشته‌ایم و مانند سنوات گذشته مسائل اجرایی به پیش رفته است در ارتباط با حج عمره نیز گفت: دستگاه دیپلماسی کشورمان مسئولیت پیگیری پرونده ۲ پلیس مجرم عربستانی و برخوردی که با ۲ نوجوان ایرانی صورت گرفت را بر عهده دارد و ایران تأکید کرده که باید این ۲ پلیس محاکمه شوند. این مقام مسئول با بیان اینکه وزارت حج عربستان تأکید جدی بر تأمین امنیت همه زائران از جمله زائران ایرانی دارد، گفت: برداشت ما این است که تمهیدات لازم برای انجام حج توسط زائران در کمال سلامت و با آرامش مدنظر قرار گرفته است.

یک همدانی کارشناس برتر روابط عمومی کشور شد

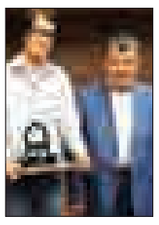

اختتامیه دهمین جشنواره ملی انتشارات روابط عمومی‌های ایران به همت انجمن متخصصان روابط عمومی (کارگزار روابط عمومی ایران) در تاریخ ۲۷ مردادماه ۹۴ در محل نمایشگاه‌های بین‌المللی تهران برگزار شد. ۱۳۰ سازمان متفاوت از نقاط مختلف کشور با بیش از ۲ هزار اثر منتشره در این جشنواره شرکت داشتند که بر اساس رأی هیأت داوران فردین چهاردولی، کارشناس روابط عمومی اداره کل میراث فرهنگی، صنایع دستی و گردشگری استان همدان به عنوان کارشناس برتر (رتبه اول) کشور مورد تقدیر قرار گرفت. در این مراسم علاوه بر سخنرانی تعدادی از اساتید و پیشکسوتان روابط عمومی، نماینده مردم همدان در مجلس شورای اسلامی و رئیس امور شوراهای در بخشی از بیاناتشان تأکید کردند دولت باید در تحقق قول خود در بهبود امور روابط عمومی‌ها بکوشد و مجلس نیز قول می‌دهد که نشست‌هایی با اهالی روابط عمومی در جهت ارتقای این امر مهم داشته باشد.

همدان تمام قد به احترام حکیم هزاره‌ها

صبح روز یکم شهریورماه ۱۳۹٤ همدانی‌ها با یک شاخه گل در آرامگاه بوعلی‌سینا حاضر می‌شوند تا به مقام شامخ ابوعلی‌سینا حکیم هزاره‌ها ادای احترام کنند.
یکبار دیگر یکم شهریورماه «روز شهر من روز شهر تو» از راه می‌رسد روزی که به واسطه چشم به جهان گشودن ابوعلی‌سینا حکیم، فیلسوف طبیب و دانشمند بزرگ ایرانی شهره است به روز همدان.
آرامگاه این بزرگ‌مرد تاریخ امروز اعتباری شده است برای این شهر، که در سایه‌سار الوند جای خوش کرده است.
امیر پزشکان نه در ایران، بلکه در جهان مورد توجه و عنایت بزرگان علم طب، فلسفه و دانش است.
هر سال با از راه رسیدن نخستین روز از سومین ماه تابستان آسمان و زمین همدان رنگ و رویی دیگر به خود می‌گیرد اما امسال این اتفاق حال و هوایی متمایز را خواهد داشت، حال و هوایی که زائیده یک تصمیم و برنامه‌ریزی خاص است.
مدیرکل میراث فرهنگی صنایع دستی و گردشگری همدان در گفت وگو با همدان‌پیام در زمینه این تصمیم بیان کرد: با عنایت به فرا رسیدن یکم شهریورماه روز ولادت دانشمند عظیم‌الشأن حکیم بوعلی‌سینا که مایه مباهات و فخر استان همدان است بر اساس دستور آیت‌ا... محمدی، نماینده ولی‌فقیه در همدان و رئیس بنیاد بوعلی‌سینا و همچنین تأکید استاندار مبنی بر برگزاری هر چه باشکوه‌تر این روز مقرر شده است از ساعت ۸ و ۳۰ دقیقه صبح روز یکم شهریورماه سال ۱۳۹٤ از مردم قدرشناس همدان دعوت شود تا با حضور و تجمع و به همراه داشتن یک شاخه گل در آرامگاه بوعلی‌سینا یاد و خاطره وی را گرامی بدارند و به این وسیله از خدمات ارزشمندی که به جامعه بشریت ارزانی داشته است قدردانی کنند.وی همچنین افزود با همکاری جمعیت هلال احمر استان همدان در این زمان زنجیره بشردوستی از مردم در روز پاسداشت همدان در آرامگاه بوعلی سینا ایجاد خواهد شد .
از شیخ‌الرئیس ابوعلی‌سینا و حیات ۵۷ ساله وی بیش از ۱۳۰ کتاب بر جای مانده است و همچنین بیش از ۱۰۰ کتاب را به وی نسبت داده‌اند و بیشتر این کتابها به زبان عربی نوشته شده است و حدود ۲۰ کتاب وی نیز به زبان فارسی است.
از مشهورترین آثار غنی وی می‌توان به اثر شاخص ۱۸ جلدی «شفا» القانون فی‌الطب در ۱۸ جلد و مجموعه ۱۰ جلد «لسان‌العرب‌فی‌اللغه» و «الانصاف» در ۲۰ جلد اشاره کرد.

روز همدان یک رویداد فرهنگی است

» توکل دارائی

سال ۱۳۸۵ بود که به عنوان یکی از نویسندگان در مطبوعات محلی پیشنهادی را مطرح کردم مبنی بر آنکه روزی برای بزرگداشت همدان در نظر گرفته شود.
در این زمینه از میان ارگان‌ها و نهادهای دولتی، شهرداری و میراث فرهنگی از اصلی‌ترین متولیان به حساب می‌آمدند؛ چراکه می‌توانستند با آماده‌سازی فضای شهری شرایطی را رقم زنند تا روز همدان با سطح مطلوب برگزار شود.
اگرچه در کنار این سازمان‌های دولتی بر نقش اداره فرهنگ و ارشاد اسلامی، تبلیغات اسلامی، انجمن‌های غیر دولتی و دانشگاه‌ها نیز به عنوان تأثیرگذاران مطرح همواره تأکید شده بود.
پس از ارائه این پیشنهاد در سال ۱۳۸٦ همزمان با همایش پاسداشت حکیم هزاره‌ها به مناسبت هزارمین سال به دنیا آمدن شیخ‌الرئیس ابوعلی‌سینا گرامیداشت روز همدان به عنوان یکی از برنامه‌های جنبی همایش با مدیریت میراث فرهنگی نخستین دوره خود را تجربه کرد.
این مراسم در حالی برپا شد که در آن سال شهرداری همدان توسط سرپرست اداره می‌شد و این نکته به‌گونه‌ای نقش شهرداری را در برپایی این مراسم به شکل متمایز کمرنگ کرده بود .
به این ترتیب خواسته یا ناخواسته اداره کل میراث فرهنگی، صنایع دستی و گردشگری از آن سال به بعد متولی برگزاری مراسم روز همدان شد.
روزی که اگرچه به نام یک شهر بود اما کمتر ارگان و سازمانی برای ارائه و اجرای برنامه‌های وزین این رویداد به میدان می‌آمد.
به تدریج پای مطالبه‌گری رسانه‌ها هم وسط آمد و کارشناسان و برنامه‌ریزان یکی پس از دیگری نسبت به بزرگداشت روز همدان حساسیت‌هایی را از خود نشان دادند و به این ترتیب هر سال نسبت به سال‌های گذشته این مناسبت کمی جدی‌تر گرفته شد.
به این ترتیب ولادت حکیم هزاره‌ها و روز همدان به عنوان مناسبتی برای این دیار به نقطه عطفی تبدیل شد.
در این میان نمی‌توان از نگاه ریزبین رسانه‌ها نسبت به برگزاری بزرگداشت این رویداد غافل شد و انصافاً رسانه‌ها به عنوان بازوی اصلی و توانمند توسعه فرهنگی توانستند مشوق و نقش هماهنگ‌کننده پررنگی را برای برپایی مراسم روز همدان در این شهر ایفا کنند.

به واسطه این مناسبت باید ارگان‌های دولتی و حتی خصوصی به اندازه توان و درک خود پای کار بیایند و حتی جامعه شهری آنقدر نسبت به این مناسبت حساس باشند که با حضور گرم خود در این روز و ادای احترامشان و انعکاس آن نگاه رسانه‌های داخلی و خارجی را به خود معطوف کنند

چراکه آنها بر این باور بودند این مناسبت خواهد توانست به یک برند فرهنگی برای همدان تبدیل شود.
بزرگداشت روز هر شهر یک رویداد فرهنگی است، رویدادی که اگر چه از دهه‌های گذشته در غرب برای شهرهای مختلف اتفاق می‌افتاد اما در ایران این مهم هنوز مطرح و جدی انگاشته نشده بود.
پیش از آنکه پیشنهاد برگزاری بزرگداشت روز همدان از سوی رسانه‌ها عنوان شود هیچ یک از شهرهای ایران این مناسبت را برای خود طلب و مطرح نکرده بودند .
آنچه در این مقوله بیش از پیش مهم انگاشته می‌شود این است که بزرگداشت یک شهر با تاریخ و تمدن و پیشینه‌ای همچون همدان وجاهت بالایی دارد و می‌تواند خیلی بیشتر از عقبه فرهنگی، اجتماعی و تاریخی این سرزمین موردتوجه قرار گیرد.
روز همدان باید در محوریت برنامه‌ریزی‌های منسجم بتواند به یک نقطه عطف حایز اهمیت در سال تبدیل شود؛ نقطه عطفی که به واسطه آن بتوان شهر را نه به ایران که به جهان و جهانیان شناساند؛ چراکه پیشینه همدان درآمیخته است با بزرگانی چون ابوعلی‌سینا حکیمی که نام پر آوازه وی مرزهای جغرافیایی را درنوردیده و امروز آوازه نامش در هر کجای این کره خاکی مطرح است.
امروز از این لحاظ است که می‌توان گفت بزرگداشت روز همدان یک امتیاز ویژه برای این شهر محسوب می‌شود؛ انتظاری که برای پاسخگویی به آن نیازمندیم، طرح‌های نو و برنامه‌های خاص طراحی و ارائه شود.
به واسطه این مناسبت باید ارگان‌های دولتی و حتی خصوصی به اندازه توان و درک خود پای کار بیایند و حتی جامعه شهری آنقدر نسبت به این مناسبت حساس باشند که با حضور گرم خود در این روز و ادای احترامشان و انعکاس آن نگاه رسانه‌های داخلی و خارجی را به خود معطوف کنند که چه بسا با رقم خوردن چنین اتفاقی می‌توان ادعا کرد همدان با یک رویداد فرهنگی شاخص به همگان معرفی خواهد شد.
امید آنکه در آینده نه چندان دور به واسطه روز همدان دوست‌داران فرهنگ و تاریخ را از جای جای ایران و جهان در آرامگاه شیخ‌الرئیس ابوعلی‌سینا میزبان باشیم.

شناسه

دریاچه خالدار

دریاچه خالدار یک دریاچه قلیایی و نمکی است که در اوسویوس واقع در British Columbia است ودارای مواد معدنی زیاد و گوناگونی می باشد. در تابستان بیشتر آب دریاچه با پشت سر گذاشتن همه مواد معدنی تبخیر می شود.خال های بزرگی روی دریاچه ظاهر شده و بستگی به ترکیب مواد معدنی در آن زمان دارند. لکه ها دارای رنگ‌های مختلفی هستند.لکه‌ها عمدتا از منگنزو سولفات تشکیل شده اند که در تابستان متبلور می شوند. دریاچه خالدار شامل مقدار زیادی سولفات منیزیم، کلسیم و سولفات سدیم می باشد.

نگاه

مقررات جدیدِ صدور روادید برای زائران دَر ایام اربعین

سفیر عراق در ایران در دیدار با رئیس سازمان حج و زیارت کشورمان اعلام کرد، مقررات جدید صدور روادید برای زائران در ایام اربعین حسینی(ع) تصویب شده و بزودی ابلاغ خواهد شد.
به گزارش ایسنا، سعید اوحدی در ملاقات با «راجح الموسوی»، سفیر کشور عراق در ایران به سابقه اعزام زائران ایرانی به عتبات عالیات پس از سقوط رژیم صدام اشاره کرد و گفت: سالانه تعداد یک میلیون و ۲۰۰ هزار تا یک میلیون و ۳۰۰ هزار نفر زائر ایرانی به غیر از ایام اربعین، برای زیارت به عراق مشرف می‌شوند و اگر تعداد یک میلیون و ٦۰۰ هزار زائر ایرانی ایام اربعین را به آنها اضافه کنیم، تعداد کل زائران ایرانی عتبات مقدسه عراق سالانه بیش از ۳ میلیون نفر خواهد رسید.
وی ضمن تجلیل از حماسه حضور زائران در همایش عظیم اربعین سال گذشته به مشکلاتی که سال پیش در زمینه صدور روادید برای زائران ایرانی در ایام اربعین و چگونگی ورود زائران به خاک عراق پیش آمده بود، اشاره کرد و در رابطه با برنامه‌ریزی برای اعزام مشتاقان زیارت اباعبدا...(ع) در ایام اربعین بیان کرد: با دستور رهبر معظم انقلاب، ستادی تحت عنوان ستاد اربعین با محوریت نماینده ایشان در سازمان حج و زیارت با حضور و مشارکت ۲٦ دستگاه کشور تشکیل شده که همه این دستگاه‌ها تلاش می‌کنند تا در برگزاری مراسم اربعین نقاط قوت سال گذشته را تقویت و کاستی‌های گذشته را کاهش و حذف کنند.
اوحدی در این‌باره افزود: از این‌رو در ستاد اربعین ۱۰ کمیته در حوزه‌های اسکان، حمل و نقل، بهداشت و درمان، امور کنسولی و بین‌الملل تشکیل شده که این کمیته‌ها طی ماه‌های گذشته جلسات متعددی داشته و امور مرتبط را با جدیت دنبال می‌کنند.
رئیس سازمان حج و زیارت در توضیح کمیته‌های ستاد اربعین بیان کرد: مسئولیت کمیته کنسولی و بین‌الملل به وزارت امور خارجه سپرده شده، همچنین در ۳ استان مرزی کشورمان شامل کرمانشاه، ایلام و خوزستان مسئولیت ستادهای اربعین به استانداران سپرده شده است.
وی در ادامه گفت: به منظور هماهنگی‌های لازم با مسئولان عراقی با حکم وزیر امور خارجه کشورمان، سفیر ایران در بغداد به عنوان رئیس ستاد اربعین در عراق منصوب شده است.

خبر

سیاست‌گذاری شورای‌عالی گردشگری در راستای تحقق اهداف چشم‌انداز

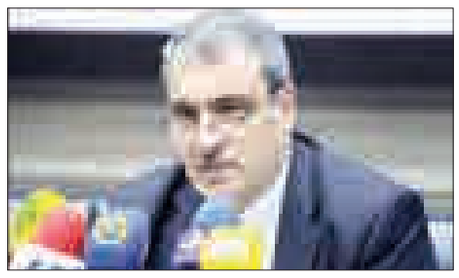

پس از سال‌ها وقفه با پیگیری سازمان میراث فرهنگی نخستین نشست شورای‌عالی میراث‌فرهنگی، صنایع دستی و گردشگری تشکیل شد.
معاون گردشگری کشور به بهانه برگزاری این نشست گفت: «با توجه به هدف تصریح شده در سیاست‌های ابلاغی مقام معظم رهبری برای تدوین برنامه ششم توسعه، فعال شدن شورای‌عالی با توجه به وظایف و خط‌مشی آن، می‌تواند در بهره‌گیری از ظرفیت‌های موجود و نیل به اهداف کارگشا باشد.» مرتضی رحمانی‌موحد با بیان اینکه گردشگری ایران در ۲ سال گذشته شاهد شکوفایی مناسبی بوده، یادآور شده است: «زمینه همکاری و تعامل بسیار مناسب و مثبتی بین ایران و سازمان‌های جهانی به ویژه سازمان جهانی جهانگردی فراهم شده است.
همچنین با توجه به ظرفیت‌های ارزشمند گردشگری زیارتی در کشور، ایران با کشورهای مسلمان در جهت توسعه گردشگری تعامل گسترده‌ای را آغاز کرده و گام‌های مهمی برداشته است.»
وی گفته است: «آغاز تعامل مثبت دولت‌های غربی و برخی کشورهای پیش‌تاز در صنعت گردشگری با ایران، اعلام آمادگی برخی شرکت‌های بزرگ برای سرمایه‌گذاری در زمینه تأسیسات گردشگری در ایران و تعداد گردشگران ورودی در ۳ ماه نخست امسال، حاکی از در راه بودن تحول بزرگ در صنعت گردشگری کشور است.»
معاون گردشگری کشور تصریح کرده که مجموعه این نکات مبین این است که گردشگری، پس از برداشته شدن تحریم‌های اقتصادی علیه ایران، جهش و شکوفایی چشمگیری خواهد داشت و برای جذب حجم گردشگران در زمان مورد نظر، نیازمند آمادگی لازم در ابعاد مختلف هستیم.
وی علاوه‌بر ضرورت تأمین زیرساخت‌های خدماتی، تأمین زیرساخت‌های نهادی و قانونی را در توسعه صنعت گردشگری کشور ضروری دانسته و مسائلی مانند صدور روادید الکترونیک، فناوری‌های نوین و بالا بردن سرعت عمل در صدور مجوزهای حاکمیتی ذی‌ربط، وحدت رویه در دستگاه‌های اجرایی مرتبط و عضویت شورای‌عالی در سیاست‌ها و برنامه‌ها را از اولویت‌های بخش گردشگری عنوان کرده است.
رحمانی‌موحد در پایان تأکید کرده است: «بالفعل شدن ظرفیت‌های بالقوه در گردشگری این قابلیت را دارد که در اندک زمان، نقش بسیار مؤثر و کارسازی در کاهش بیکاری در کشور، افزایش درآمد ملی، نقش مثبت در انتقال فرهنگ ایرانی اسلامی در عرصه جهانی، کاهش وابستگی به نفت، تأثیر سازنده در حوزه دیپلماسی عمومی جمهوری اسلامی ایران ایفا کند.»

چمدان

جشنواره آش به نام زنجان جهانی می‌شود

زنجانی‌ها ۲۰ سفیر و ۲۱ استان را برای چشاندن آش میزبانی خواهند کرد

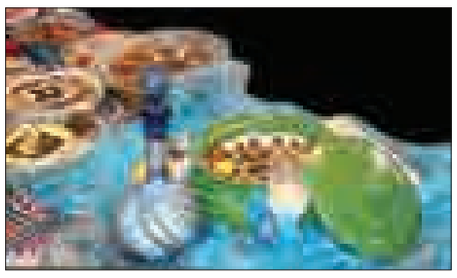

مبنای جشنواره آش در سال ۸٤ با موضوعیت جشنواره آش ایرانی در زنجان یکی از استان‌های همسایه همدان شکل گرفت که اجرای آن سال به سال گسترده‌تر شد و با وجود اینکه در سال ۸۷ یک دوره این جشنواره برگزار نشد، اما ۱۰ دوره آن به صورت کامل برگزار شده است.
سال گذشته با حضور سفرای کشورهای مختلف در این جشنواره رویکرد جدیدی در برگزاری آن به وجود آمد و درخواست شد جشنواره ملی آش ایرانی به صورت بین‌المللی برگزار شود و سازمان اکو درخواست برگزاری آن با محوریت کشورهای عضو را داد.
دبیرخانه فرهنگی اکو متعهد شد که در صورت رعایت استانداردها جشنواره آش در فهرست جشنواره‌های بین‌المللی سازمان جهانی گردشگری به نام زنجان ثبت شود.
پس از این درخواست و برگزاری جلسات مختلف و بررسی وجه اشتراک این کشورها با یکدیگر و گستردگی جاده ابریشم که در مقطعی مجموعه راه‌های ارتباطی از غرب به شرق بوده است، عنوان جشنواره دهمین جشنواره ملی آش ایرانی و نخستین جشنواره بین‌المللی کشورهای عضو اکو راه ابریشم انتخاب شد و دبیرخانه فرهنگی اکو متعهد شد که در صورت رعایت استانداردها این جشنواره در فهرست جشنواره‌های بین‌المللی سازمان جهانی گردشگری به نام زنجان ثبت شود.
ایجاد زمینه برای حضور گردشگران، احیای میراث معنوی غذا با رویکرد غذای ایرانی، ارائه آش‌های محلی ایران و کشورهای عضو اکو و... را می‌توان از اهداف جشنواره نام برد، بنابراین شهریورماه زمان ثبت جشنواره تعیین شد و امسال نیز این جشنواره از نهم تا ۱۳ شهریورماه برگزار خواهد شد.
توزیع مکانی جشنواره نیز امسال مورد توجه بوده است و علاوه بر مجموعه گاوازنگ بخش بین‌المللی در کارخانه کبریت برگزار می‌شود که فعالیت‌های عمرانی برای آماده‌سازی مجموعه گاوازنگ انجام گرفته با همه فعالیت‌های عمرانی این مجموعه در ۱۰ سال گذشته برابری می‌کند.
فعالان صنایع‌دستی از ۳۱ استان حضور دارند و ۵۰ غرفه به فعالان استان زنجان و ٦۰ غرفه به سایر استان‌ها اختصاص یافته است که هر استان ۲ غرفه در اختیار دارد و برگزاری نمایش‌های آیینی و سنتی و برگزاری شب‌های فرهنگی استان‌ها نیز از سایر برنامه‌های در نظر گرفته شده است.
کمیته جذب گردشگر برای جشنواره آش نیز فعال شده است که مسئولیت آن را دفاتر خدمات گردشگری بر عهده دارند و تورهای مختلفی به قصد بازدید از این جشنواره بسته شده است.
به‌عنوان مثال ٤هزار نفر از کارکنان شهرداری تهران از این جشنواره بازدید خواهند کرد.
امسال از بین ۲۰۰ طرح لوگوی ثابت جشنواره و شعار جشنواره نیز «شما دعوتید به صرف آش» انتخاب شده است.
همچنین در بخش بین‌المللی نیز تاکنون از ۱۰ کشور برای حضور در جشنواره دعوت شده است که حضور ۵کشور نهایی شده و امیدواریم با نهایی شدن اعلام آمادگی ۲ کشور دیگر ۸ کشور در جشنواره حضور داشته باشند.
علاوه بر آن شاهد حضور کشورهای ایتالیا، اسپانیا و چین به عنوان مبدأ و مقصد جاده ابریشم در جشنواره خواهیم بود.
امسال ۲۰ سفیر برای حضور در جشنواره دعوت شده‌اند که می‌تواند فرصت مناسبی برای معرفی پتانسیل‌های شهر باشد، گفت: در حوزه آش نیز حضور ۲۱ استان در جشنواره نهایی شده است و از استان زنجان ۱۷۰ گروه ثبت‌نام کرده‌اند.
فعالیت‌های لازم به صورت خودجوش توسط گروه‌های مردمی در شبکه‌های اجتماعی آغاز شده است که البته باید تأکید کرد دلیل بزرگ شدن جشنواره به دلیل زحمات اصحاب رسانه است؛ زیرا اگر فعالیت این گروه نبود جشنواره آش نمی‌توانست قد بکشد.
در جشنواره آش اولویت نخست آش‌های منطقه‌ای بوده است، بنابراین سهمیه‌بندی برای حضور متقاضیان انجام شده است.
همچنین در بحث اسکان برای آزاد بودن ظرفیت هتل‌ها و اینکه گردشگران به خوبی بتوانند از ظرفیت هتل‌ها استفاده کنند به جز برای میهمانان خارجی که هتل بزرگ و هتل سپهر در نظر گرفته شده است برای میهمانان داخلی از ظرفیت خوابگاه‌های دانشجویی استفاده خواهد شد.
تبلیغات گسترده در استان‌های همجوار، برگزاری جشنواره «مثل‌ها و متل‌ها» در خصوص آش، برگزاری شب‌های فرهنگی استان‌ها، متفاوت برگزار شدن افتتاحیه نیز از دیگر برنامه‌های در نظر گرفته شده برای این دوره جشنواره است که امیدواریم همه دستگاه‌ها در برگزاری آن کمک کنند و نقطه عطفی در برگزاری جشنواره باشد.

پیام تاریخ، تمدن و فرهنگ مادستان
The Message Of Madestan's History & Civilization & Culture
روزنامه همدان پیام
۶
شنبه ● ۳۱ مردادماه ۱۳۹۴ ● شماره ۲۴۲۸
فرهنگ و هنر
farhang@hamedanpayam.com

رئیس ستاد اقامه نماز استان همدان:

ارتقای فرهنگ کتابخوانی در جامعه از شاخص‌های توسعه است

رئیس ستاد اقامه نماز استان همدان گفت: ارتقای فرهنگ کتابخوانی در جامعه از شاخصه‌های توسعه فرهنگی در جامعه است.

به گزارش مهر، سید مرتضی حسنی‌حلم در خصوص برگزاری نشست‌های کتابخوان در استان همدان و فرهنگ کتابخوانی گفت: درحالیکه در کشوری اسلامی زندگی می‌کنیم اما حق مطلب به معنای واقعی در مورد کتابخوانی ادا نشده است.

وی در ادامه سخنان خود با تأکید بر اینکه کشور ایران و از جمله استان همدان دارای پیشینه بالای فرهنگی است، افزود: از این‌رو انتظار در مورد کتاب و کتابخوانی بیش از اینها بوده، زیرا کتاب و فرهنگ با هم ارتباط نزدیکی داشتند.

رئیس ستاد اقامه نماز استان همدان با اشاره به اینکه ارتباط بین فرهنگ و کتاب ضعیف شده است، بیان کرد: محتوای کتاب و نشریات و مجلات و فرهنگ کتابخوانی در جامعه قوی نیست.

حسنی‌حلم افزود: مسئولان فرهنگی با انجام برنامه‌های مختلف مانند نشست «کتابخوان» در صدد قوی‌تر شدن فرهنگ کتابخوانی در جامعه هستند.

وی در ادامه گفت: یکی از شاخص‌های فرهنگ در کشور توجه مردم به فرهنگ مطالعه است و کتابخوانی از شاخص‌های عرصه فرهنگی است.

رئیس ستاد اقامه نماز استان همدان بیان کرد: مسئولان باید مردم را به سمت کتابخوانی سوق و مجلات و کتاب‌های تخصصی مورد نیاز آنها را در اختیارشان قرار دهند.

حسنی‌حلم تأکید کرد: کتاب باید با توجه به نیاز مردم در اختیار آنها قرار گیرد و با قیمت مناسب در جامعه ارائه شود.

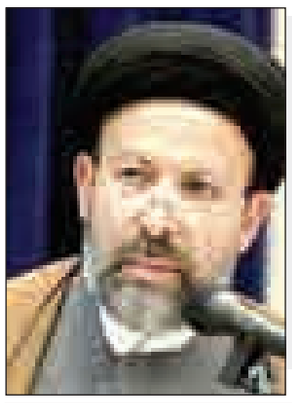

خبر

اعزام ۵ هزار مبلغ به آستان امامزادگان اجرای طرح نشاط معنوی در طول سال

معاون فرهنگی سازمان اوقاف و امور خیریه از اعزام ۵ هزار مبلغ در تابستان امسال به آستان مقدس امامزادگان و بقاع متبرکه خبر داد و گفت: طرح نشاط معنوی در امامزادگان منتخب در طول سال برگزار می‌شود.

حجت‌الاسلام احمد شرفخانی، در خصوص اعزام مبلغان به آستان مقدس امامزادگان و بقاع متبرکه جهت تبلیغ گفت: در تابستان امسال حدود ۵ هزار روحانی جهت تبلیغ به آستان مقدس امامزادگان و بقاع متبرکه از سوی سازمان اوقاف و امور خیریه اعزام می‌شوند.

به گزارش فارس، معاون فرهنگی سازمان اوقاف و امور خیریه ادامه داد: این مبلغان دوره‌های آموزشی گوناگونی از قبیل آموزش مربی‌گری کودکان و نوجوانان و فنون سخنوری را می‌گذرانند و بسیاری از آنها از بومیان همان منطقه انتخاب می‌شوند.

وی افزود: در ماه مبارک رمضان ۲ هزار و ۵۰۰ روحانی نیز برای تبلیغ اعزام شدند.

همچنین هزار و ۳۰۰ روحانی مستقر در امامزادگان و بقاع متبرکه حضور دارند و تمام فعالیت‌های فرهنگی آنجا را در طول سال به عهده دارند.

شرفخانی با بیان اینکه طرح نشاط فرهنگی چند روز گذشته به پایان رسید، گفت: این طرح برای پر کردن اوقات فراغت دانش‌آموزان در تابستان امسال برگزار شد.

در این طرح برنامه‌های مختلفی از قبیل برنامه‌های فرهنگی، آموزشی، ورزشی و تفریحی توسط مبلغان و روحانیان اعزامی اجرا شد.

معاون فرهنگی سازمان اوقاف و امور خیریه ادامه داد: این طرح در برخی از آستان امامزادگان منتخب در طول سالتحصیلی هم امتداد می‌یابد و برنامه‌های آن در روزهای پنج‌شنبه و جمعه متمرکز می‌شود.

برگزاری دومین آزمون متقاضیان کانون‌های آگهی و تبلیغات در همدان

دومین دوره آزمون متقاضیان تأسیس کانون‌های آگهی و تبلیغات همدان در سالجاری در ۲ بخش عملی و کتبی برگزار شد.

کارشناس فرهنگی اداره فرهنگ و ارشاد اسلامی شهرستان همدان با بیان اینکه دومین دوره آزمون امسال متقاضیان تأسیس کانون‌های آگهی و تبلیغات همدان برگزار شد، گفت: در این دوره از آزمون که در محل سالن کنفرانس مجتمع فرهنگی هنری بوعلی‌سینا برگزار شد، از جمع ۱۰ نفر، ۸ نفر توانستند حد نصاب‌های لازم را در آزمون‌های تئوری و عملی کسب کنند.

عباس ابراهیمی افزود: پس از انجام آزمون‌های عملی و کتبی شرکت‌کنندگان با پشت سر گذاشتن مراحل قانونی می‌توانند نسبت به تأسیس کانون‌های خود اقدام کنند.

به گزارش فارس، کارشناس فرهنگی اداره فرهنگ و ارشاد همدان با بیان اینکه در بخش «کتبی» آزمون اطلاعات قوانین و مقررات تبلیغاتی و در بخش «عملی» اطلاعات فنی و مهارت‌های عملی آنها در استفاده از نرم‌افزارهای رایانه‌ای به خصوص «فوتوشاپ» مورد ارزیابی قرار می‌گیرد، ادامه داد: افراد پذیرفته شده در این آزمون باید در نخستین فرصت نسبت به تکمیل مدارک مورد نیاز خویش اقدام کرده تا پرونده آنها جهت صدور مجوز نهایی به معاونت مربوطه در وزارت فرهنگ و ارشاد اسلامی ارسال شود.

وی با اشاره به فعالیت ۱۳۰ کانون آگهی و تبلیغات در سطح شهرستان همدان گفت: در قانون هیچگونه محدودیتی برای صدور مجوز فعالیت کانون‌ها وجود نداشته و افرادی که دارای شرایط لازم باشند می‌توانند نسبت به دریافت مجوز مربوط اقدام کنند.

ابراهیمی مهمترین معضل کانون‌های آگهی و تبلیغات را بحث مالیات دانست و افزود: در گذشته این واحدها از امتیاز معافیت مالیاتی برخوردار بودند اما چند سالی است که با تغییر قوانین این دسته از مشاغل با وجود فعالیت در حوزه فرهنگی در بند «الف» مشاغل و قوانین مالیاتی لحاظ شده و ملزم به پرداخت مالیات هستند که این امر بسیاری از واحدها را با مشکلات اساسی روبه‌رو کرده است.

وی تأکید کرد: یکی دیگر از مشکلات این حوزه فعالیت مراکز غیرمجازی هستند که علی‌رغم همکاری و بازرسی‌های مکرر با اداره نظارت بر اماکن عمومی متأسفانه همچنان به صورت قارچ‌گونه در حال رشد بوده که امیدواریم در آینده با جدیت بیشتری با این مراکز برخورد شود.

سینما

≡ سینما

- قدس۱: ..... دوران عاشقی
- قدس۲: .....خداحافظی طولانی
- سینما کانون-از رئیس جمهور هدیه نگیر
- بهمن ملایر: ..... عصر یخبندان
- فرهنگ کبودرآهنگ ..... نهنگ عنبر
- آزادی تویسرکان..... آتیش بازی

کارگردان فیلم های کودک:

همه نهادها باید به فکر سینمای کودک باشند

نهادی چون آموزش و پرورش می‌تواند با احیای «زنگ سینما» به اکران و استمرار فیلم‌های کودک کمک شایانی کند، زیرا زمانی دیده شدن این فیلم‌ها فقط در مدارس ممکن بود و حذف این طرح موجب آسیب جدی به این ژانر شد.

فریال بهزاد، کارگردان و نویسنده فیلم‌های کودک درباره تفکیک جشنواره فیلم‌های کودک و نوجوان گفت: این اتفاق چون نخستین سال اجرایی را دارد نمی‌توان پیش‌بینی کرد که چه اتفاقی خواهد افتاد هرچند بدون مزایا نخواهد بود ولی اصل مهم در این خصوص این است که باید زمان بگذرد و فیلم‌سازان و مدیران متوجه آسیب‌های احتمالی این جداسازی شوند و مرز این ۲ رده مشخص شود، زیرا مخاطب کودک به دنبال یاد گرفتن است و از طرفی نوجوان به دنبال ثبات و شناخته شدن است پس این ۲ مؤلفه جدا از هم هستند و می‌توان به تفکیک آن توجه کرد.

نکته بعدی اینکه باید معلوم شود چند فیلم برای هر گروه داریم دیگر اینکه فیلم‌ها، واقعاً دغدغه نوجوان و کودک را داشته باشند و فقط سرگرم‌کننده نباشند، که اگر این موردها را در نظر بگیرند می‌توان گفت که جداسازی می‌تواند اتفاق خوبی برای سینمای کودک و نوجوان باشد.

جشنواره نوجوان از لحاظ ماهیت باید متفاوت با جشنواره قبلی باشد

وی ادامه داد: در واقع باید این جشنواره با جشنواره ترکیبی قبل تفاوتی‌های مشخصی داشته باشد که بتواند خوب جلو برود و این ممکن میسر نمی‌شود مگر با یک مدیریت سازمان یافته و برنامه‌ریزی شده از طرف مسئولان این بخش از فیلم ها حال باید منتظر پیامد این اتفاق شد.

آموزش و پرورش همراه و همدل سینمای کودک و نوجوان شود

به گزارش پانا، نویسنده "دره شاپرک ها"در مورد وضعیت سینمای کودک و اکران نشده فیلم‌ها تصریح کرد: اکران نشدن فیلم‌های کودک و نوجوان به یک مقوله پیچیده تبدیل شده، یک زمانی فیلم‌های کودک به خوبی توانست مخاطبان خاص خود را جمع کند، زیرا در مکان‌هایی چون مدرسه پخش می‌شد و همه دانش‌آموزان "زنگ سینما" داشتند و خود این یعنی تولید فیلم برای کودک و نوجوان و دیده شدن این ژانر توسط همان گروه سنی.

در واقع خود آموزش و پرورش توانست در آن سال‌ها خوراک فرهنگی کودک و نوجوان را با این طرح پی‌ریزی و استمرار بخشد که کمک بسیار شایانی هم به سینمای کودک کرد.

بهزاد در ادامه با اشاره به روند وضعیت سینمای کودک تا به امروز گفت: این حرکت آموزش و پرورش خود بسیار تعیین‌کننده برای فیلم‌ساز و به نوعی انگیزه‌دهنده بود ولی وقتی این شیوه نمایش متوقف شد و دیگر ما اکرانی برای کودکان نداشتیم این خود ضربه سنگینی به سینمای نوجوان ما وارد کرد و سرمایه‌گذار وقتی دید که هیچ حمایتی واقعی نمی‌شود، دیگر برای ساخت فیلم کودک و نوجوان عقب‌نشینی کرد.

وضعیت موجود سینمای کودک نشان می‌دهد این ژانر را دست کم گرفتند

کارگردان "پرستوهای عاشق" در خصوص وضعیت حال سینمای کودک گفت: پس از این اتفاق، دست کم گرفتن مخاطب کودک پیش آمد که این خود بزرگترین آفت به فیلم‌های این ژانر بود و می‌توان گفت که فاخر بودن کودک و نوجوان با وجود اینکه می‌توانست ادامه داشته باشد با کم‌کاری نهادها و متولیان فرهنگی از بین رفت خوب همین بی‌حمایتی موجب شد دیگر کسی رغبتی به این ژانر نداشته باشد.

یکی دیگر از مشکلات این ژانر تغییر مدیریت‌های زیاد در بنیاد سینمایی و سازمان است که زیان‌بار است و انتقال تجربیات دچار تزلزل می‌شود به این دلیل که وقتی ثبات در برنامه‌ریزی و شیوه مدیریت نباشد، این سینما نمی‌تواند ارتقا پیدا کند و فیلم‌های با کیفیت برای این گروه سنی داشته باشد.

اکران نشدن فیلم‌های کودک و نوجوان به یک مقوله پیچیده تبدیل شده، یک زمانی فیلم‌های کودک به خوبی توانست مخاطبان خاص خود را جمع کند

سینمای کودک بهترین جایزه‌های جشنواره‌های بین‌الملل را گرفته است

این نویسنده در ادامه توضیح داد: با اینکه ما بهترین جایزه‌ها را در جایگاه بین‌المللی از این ژانر گرفتیم ولی متأسفانه هر ساله می‌بینیم که با رکود فیلم‌ها چه از نظر اکران و کیفیت برخوردار هستیم.

و از همه مهمتر اینکه امکانات و سرمایه برای سینمای کودک و نوجوان نداریم خوب در این صورت است که به راحتی کودک و نوجوان زیر ۲۰سال ما به سمت فیلم‌های بزرگسال می‌رود که اصلاً برایش مناسب نیست و این یک آسیب بزرگ است. ما باید این نکته را از خاطر نبریم که سینمای کودک ما پتانسیل پیشرفت و ارتقا را دارد ولی کسی نیست که به دادش برسد.

مثلاً همین شهرداری‌ها که با وجود درآمدهای کلان هیچ وقت به فکر ساختن سینمای برای خانواده‌ها که چندین فرزند دارند نبوده در حالیکه می‌توانست سینماهای محله را راه‌اندازی کند که از نظر دسترسی به سینما خانواده‌ها بهترین راه حل بود.

یا در سانس‌های صبح که سینما خالی است می‌توان بلیت‌ها را حتی به صورت نیم بها به کودکان و نوجوانان فروخت که خود من فیلم‌ساز به این کار هم راضی هستم.

ژاپنی‌ها از روی کتاب‌های ایرانی انیمیشن می‌سازند

بهزاد در پایان خاطرنشان کرد: دیگر وقت آن رسیده که همه نهادها برای سینمای کودک به فکر باشند و برای ارتقای فرهنگی کشور هم که شده به فکر یک برنامه‌ریزی اساسی برای تولید و اکران فیلم‌های این گروه سنی داشته باشند و نکته آخر اینکه برای تولید فیلم‌های این گروه باید بتوانیم از فرهنگ و قصه‌های ایرانی خود اقتباس کنیم و تمدن و فرهنگ خود را خودمان به فرزندانمان آموزش دهیم، ما به وفور می‌بینیم که کشوری مثل ژاپن اکثر کارتون‌های خود را با بهره گرفتن از کتاب‌های مکتوب ایرانی تولید کرده در صورتی که ما خودمان این چنین فیلم‌هایی را نداریم و این خود بزرگترین آسیب به کودکان و نوجوانان ایرانی است.

شیوه استاد و شاگردی نباید فراموش شود

یکی از روش‌های درستی که نباید حداقل در حوزه هنری فراموش شود، شیوه استادشاگردی است.

به گزارش روابط‌عمومی حوزه هنری استان همدان؛ رئیس حوزه هنری استان همدان در جمع دبیران افتخاری خانه‌های تجسمی این حوزه افزود: محور همکاری‌ها در حوزه باید بر اساس عُلقه بین شاگرد و استاد باشد و استاد باید خُلق حسنه خود را به شاگرد انتقال بدهد. سید محمدباقر حسینی با اشاره به اینکه شالوده حوزه هنری، هنرمندان، پیشکسوتان و مربیان هستند بیان کرد: خود این هنرمندان هستند که سیر حرکت را در حوزه هنری تعیین می‌کنند و اگر زمانی عملکرد حوزه نامناسب باشد همین افراد هستند که می‌توانند روند را تغییر دهند.

حسینی افزود: حوزه هنری استان همدان به دنبال ایجاد فضای رشد و فراهم کردن بستر مناسب برای فعالیت هنرمندان است.

در ادامه نیز مسئول واحد هنرهای تجسمی حوزه هنری استان همدان با بیان اینکه هدف این حوزه به روزکردن هنر است گفت: حوزه هنری استان همدان در تلاش است تا هنر را از آشفتگی نجات داده و به سمت هنر والا ببرد. سید یونس اشرفی‌پور افزود: تفکری وجود دارد که فعالیت‌های حوزه را از بیرون، محدود به برنامه‌های تبلیغاتی و مذهبی صرف می‌داند در حالیکه هدف حوزه هنری، استفاده از هنر برای تعالی سطح جامعه در زمینه‌های مختلف است. وی شرط پیشرفت در هنر را تأثیرگذاری آن در بطن جامعه دانست و بیان کرد: هنرمند باید به دور از انزواطلبی نسبت به وقایع پیرامون خود حساسیت نشان دهد.

اشرفی گفت: در حال حاضر مدیران به این نتیجه رسیده‌اند که مشکلات جامعه بدون کمک گرفتن از فرهنگ و هنر، رفع نخواهد شد.

طرح روز

اعلام وضعیت قرمز آب در ۴ شهر

طاهر شعبانی

سینما

۱۴۳ سالن سینمایی آماده اکران

فیلم محمد رسول‌ا...(ص) می‌شوند

عظیم‌ترین فیلم تاریخی جهان اسلام

سال‌ها از ساخته شدن فیلم «الرساله» ساخته مصطفی عقاد گذشته است و در تمام سال‌های پس از آن فیلم تصاویر نمایشی بسیار کمی از تاریخ اسلام در ساختار سینمایی روی پرده رفته است. تصاویری که مشخصات زندگی پیامبر خاتم را بتواند نمایش دهد و تماشاگران جهانی پیدا کند.

در تمام این سال‌ها تنها تصاویر از تاریخ صدر اسلام برای همان فیلم بود و مهمترین مانعی که اجازه نمی‌داد فیلمی درباره صدر اسلام ساخته شود نشان دادن صورت پیامبر اسلام بود.

مجید مجیدی وقتی پای ساخت فیلم جدیدش «محمد(ص)» رفت، این مانع را از پیش رو برداشت.

وی در فیلمش هیچ سیمایی از رسول‌ا... نمایش نمی‌دهد و همین ماجرا موجب شده است اختلافات کمتری برای نمایش فیلم به وجود بیاید.

هرچه هست محمد(ص) ساخته مجید مجیدی با هزینه بالای صد میلیارد تومانی‌اش و با جلوه‌های ویژه اعجاب‌انگیز بی‌شک عظیم‌ترین فیلمی است که درباره تاریخ صدر اسلام تاکنون ساخته شده است.

بالأخره پس از حدود ۷ سال تلاش مستمر عظیم‌ترین فیلم تاریخ سینمای ایران با نام «محمد رسول ا... (ص)» چهارشنبه روی پرده ۱۴۳ سالن سینمای کشور می‌رود.

فیلم ۱۷۸ دقیقه‌ای مجید مجیدی به مقطعی از زندگی پیامبر اسلام (ص) می‌پردازد که تاکنون کمتر در مورد آن تصویری ساخته شده بود.

مقطع کودکی تا ۱۲ سالگی زندگی رسول خدا که از حمله سپاه ابرهه به مکه آغاز می‌شود و با تولد پیامبر اسلام ادامه پیدا می‌کند و تا نوجوانی حضرت قصه‌های زندگی رسول خدا را تعریف می‌کند.

نشست خبری فیلم سینمایی محمد رسول‌ا... (ص) دوشنبه شب با حضور مجید مجیدی کارگردان و خبرنگاران رسانه‌ها در محل فیلمبرداری این فیلم برگزار شد و در این نشست مجید مجیدی از مراحل ساخت فیلم سخن گفت و به سؤالات حاضران پاسخ داد.

در ابتدای این جلسه مجیدی با بیان اینکه دوست داشت این نشست در حرم امام رضا(ع) برگزار شود از همکاری نکردن عده‌ای گلایه و تأکید کرد: امیدواریم در فرصت مناسب در حرم امام رضا(ع) حضور داشته باشیم.

معرفی کتاب

«چشمان پوست» به کتابفروشی‌ها رسید

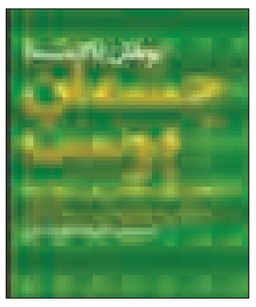

کتاب «چشمان پوست» با مقاله‌ای تحلیلی بر فلسفه موریس مرلوپونتی و معماری اثر یوهانی پالاسما با ترجمه علیرضا فخرکننده توسط نشر چشمه منتشر و راهی بازار نشر شد.

«چشمان پوست با مقاله‌ای تحلیلی بر فلسفه موریس مرلوپونتی و معماری عنوان کتابی از یوهانی پالاسماست که به تازگی با ترجمه علیرضا فخرکننده به عنوان نخستین کتاب مجموعه «فلسفه بدن» نشر چشمه منتشر شده است. این کتاب حاوی مطالبی درباره معماری و فلسفه معماری است و به بررسی هر ۲ مسأله مذکور از زاویه فلسفه پدیدارشناسی می‌پردازد. این کتاب ۲ بخش اصلی دارد که در بخش اول، نویسنده سیری تحلیلی و تاریخی از حواس ارائه می‌کند و در آن، دست به یک نقد دامنه‌دار از استیلای کلان نگره‌های بینایی محوری، ذهن‌گرایی کانتی و دوپاره انگاری دکارتی در سنت فلسفه غرب، می‌زند.

پالاسما در این اثر، همچنین با نگاهی آسیب‌شناسانه به ویژگی‌های غالب در ۲ پدیده مدرنیته و پسامدرنیته به طور عام؛ و به طور خاص در ارتباط با معماری، کوشیده تا بنیان‌های یک معماری حس بنیاد، تن‌محور و انسان‌گرا را طرح‌ریزی کند.

در دومین بخش کتاب، نویسنده با تمرکز موردی بر حواس و رابطه میان آنها، کوشیده تا ذات چند حسی و بافت‌مند هر یک از حواس و همچنین در هم تنیدگی و همپوشانی‌های ساختاری آنها را به روشنی نشان بدهد. کتاب «چشمان پوست» یوهانی پالاسما از دل رساله «مسائلی پیرامون ادراک» شکل گرفته و برآمده است.

این کتاب بحثی روشن‌تر و فشرده‌تر در نشان دادن ابعاد پدیدارشناسانه تجربه انسان در معماری پیش رو می‌گذارد.

در قسمتی از این کتاب می‌خوانیم:

آلوار آلتو در معماری خود توجه آگاهانه‌ای به تمام حواس داشت.

نظر وی در مورد اهداف حسی اش در طراحی مبلمان به وضوح بیانگر این توجه اوست: «یک قطعه از مبلمان که بخشی از سکونتگاه هر روزه یک فرد را تشکیل می‌دهد نباید درخشش آزاردهنده‌ای در بازتاب نور داشته باشد؛ همچنین نباید از لحاظ صدا، جذب صدا و دیگر مؤلفه‌ها نامطلوب باشد.

شیئی مانند صندلی که چنین تماس نزدیکی با انسان دارد، نباید از مواردی ساخته شود که رسانایی گرمایی بالایی دارند.»

معماری آلتو نمایانگر یک حضور پیکرمند و لمسی است.

واحدهای فاقد پروانه استاندارد اجازه عرضه کالا ندارند

در حال حاضر ۳۴۱ واحد تولیدی در همدان مشمول استاندارد اجباری است و اگر واحدی پروانه استاندارد نداشته باشد فقط می‌تواند تولید آزمایشی داشته باشد.
معاون ارزیابی و انطباق استاندارد همدان گفت: از این تعداد ۲۳۹ واحد دارای پروانه کاربرد علامت استاندارد است. آناهیتا رفعت‌جو با بیان اینکه ۱۰۲ واحد تولیدی نیز فاقد پروانه کاربرد علامت استاندارد است، تصریح کرد: واحدهای فاقد پروانه استاندارد در حال پیگیری برای گرفتن مجوزهای لازم استفاده از نشان استاندارد هستند و بخشی از واحدها نیز در حال حاضر تعطیل و راکد هستند.
رفعت‌جو به ایرنا گفت: ۵۷۶ فرآورده زیر پوشش اداره استاندارد در این استان تولید می‌شود که ۴۳۷ محصول یا خدمات معادل ۷۵/۹درصد دارای علامت استاندارد هستند. معاون ارزیابی و انطباق استاندارد همدان تأکید کرد: واحدهای فاقد پروانه استاندارد تنها مجاز به تولید آزمایشی محصول هستند ولی اجازه عرضه کالا را ندارند در غیر این‌صورت علاوه بر جریمه نقدی به مرجع قضایی معرفی می شوند.
رفعت‌جو بیان کرد: محصولات مشمول استاندارد اجباری شامل ۹ بخش غذایی و کشاورزی، ساختمانی و معدنی، بسته‌بندی سلولوزی، نساجی و چرم، شیمی و پتروشیمی، برق و الکترونیک، خودرو و نیروی محرکه، مهندسی پزشکی و خدمات است.
وی افزود: ۱۷۱ واحد ساختمانی و معدنی زیر پوشش استاندارد در همدان فعال است که تنها ۹۷ واحد از این تعداد موفق به دریافت پروانه شده‌اند و این بخش بیشترین میزان واحدهای فاقد پروانه استاندارد را به خود اختصاص داده است.
رفعت‌جو بیان کرد: پس از آن صنایع غذایی و کشاورزی با ۹ واحد، فعالیت‌های خدماتی با ۸ واحد و شیمی و پتروشیمی با ٦ واحد بیشترین میزان واحدهای فعال فاقد پروانه را به خود اختصاص داده‌اند.

تدوین استاندارد برای سفال لالجین

معاون استانداردسازی و آموزش استاندارد همدان با بیان اینکه استاندارد ملی سفال لالجین در دست تدوین است، گفت: تدوین استاندارد ملی صنایع‌دستی در مجامع بین‌المللی مشهود است.
محمد هاشمی افزود: از فواید تدوین استاندارد در صنایع‌دستی می‌توان به کسب جایگاه مناسب صنایع‌دستی در رتبه‌بندی جهانی، سهولت در گسترش تجارت بین‌المللی، ایجاد ارزش‌افزوده بیشتر صنایع‌دستی، ارتقای کیفیت تولید و خدمات، رشد صادرات، کاهش ریسک سرمایه‌گذاری و تولید پایدار و ارزش سرمایه‌گذاری خارجی در بخش تولید و خدمات اشاره کرد.
این طرح‌ها در راستای بند ۲۴ سیاست‌های اقتصاد مقاومتی ابلاغیه مقام معظم رهبری تنظیم شده که مبنی بر افزایش پوشش استاندارد برای تمام محصولات داخلی و ترویج آن است.
بر این اساس این مسأله به گونه‌ای است که باید هر محصول یک پیوست استاندارد، فارغ از اینکه این محصول مشمول استاندارد اجباری است یا نه، داشته باشد.
معاون استانداردسازی و آموزش استاندارد همدان خاطرنشان کرد: نخستین رویکرد نوین استانداردسازی تدوین حقوق و حمایت از حقوق مصرف‌کننده است.
هاشمی بیان کرد: تدوین استاندارد دانش فنی است که مشخص می‌کند کالا یا خدمات با چه ویژگی‌ها و مواد اولیه‌ای باید تولید شوند.
وی با اشاره به ۲ طرح تحول نظام استانداردسازی یکپارچه و ارتقای نظام استانداردسازی، به ایرنا گفت: این طرح‌ها در راستای بند ۲۴ سیاست‌های اقتصاد مقاومتی ابلاغیه مقام معظم رهبری تنظیم شده که مبنی بر افزایش پوشش استاندارد برای تمام محصولات داخلی و ترویج آن است.
معاون استانداردسازی و آموزش استاندارد همدان با بیان اینکه در نظام تولید و توزیع هم خوداظهاری و خودکنترلی نهادینه خواهد شد، افزود: بر این اساس این مسأله به گونه‌ای است که باید هر محصول یک پیوست استاندارد، فارغ از اینکه این محصول استاندارد اجباری است یا نه، داشته باشد.
هاشمی با تأکید بر اینکه نظام استانداردسازی باید به صورت یکپارچه در کشور رعایت شود، بیان کرد: اگر سازمان‌های دیگر در بحث تدوین استاندارد دخالت کنند، در عرصه بین‌المللی سازمان استاندارد دچار مشکل خواهد بود.
وی با اشاره به اقدامات انجام شده در بحث تدوین استاندارد یادآور شد: ۲۰۰ استاندارد ملی برای تدوین در کمیته برنامه‌ریزی سازمان ملی استاندارد در سال ۹۴ پیشنهاد شده است.
معاون استانداردسازی و آموزش استاندارد همدان بیان کرد: تاکنون ۳۷ مورد استاندارد تدوین و تصویب شده و عقد قرارداد با دبیر تدوین مربوطه نیز انجام شده است.
وی به رشته‌های استانداردهای تدوین شده اشاره کرد و گفت: این تدوین‌ها در رشته‌های برق و الکترونیک، فرآورده‌های نفتی، صنایع شیمیایی و پلیمر، مواد معدنی و اوزان و مقیاس‌ها مصوب شده است.
هاشمی گفت: بیشترین میزان تدوین در بخش شیمیایی و پلیمر با تعداد ۱۸ مورد و استانداردهای کارخانه‌ای با ٦ مورد بوده است.

جنجال‌سازی تازه علیه نفت ایران

در ادامه سقوط قیمت طلای سیاه درحالی برخی از تولیدکنندگان به استناد اظهارات مقامات وزارت نفت علیه نفت ایران جنجال‌سازی می‌کنند که ارزان‌فروشی و افزایش عرضه برخی از کشورها مهمترین عامل کاهش قیمت‌هاست.
همزمان با آغاز دور جدید سقوط آزاد قیمت طلای سیاه در بازارهای جهانی، برخی از تولیدکنندگان نفت از بازگشت بشکه‌های نفت صادراتی ایران به عنوان مهمترین عامل کاهش قیمت این کالای استراتژیک یاد می‌کنند.
به عبارت دیگر، پس از تشریح برنامه‌های کامل افزایش تولید و صادرات نفت خام ایران در دوران پساتحریم توسط بیژن زنگنه وزیر نفت ایران و اعلام افزایش ۷ روزه تولید و صادرات طلای سیاه در صورت لغو کامل تحریم‌ها، جنجال‌سازی برخی از کشورهای بزرگ صادرکننده نفت خام علیه صنعت نفت ایران آغاز شده است.
همزمان با جنجال‌سازی برخی از تولیدکنندگان و صادرکنندگان بزرگ نفت جهان، سایت رسمی وزارت نفت، دوشنبه ۲٦ مردادماه گزارش تازه‌ای درباره برنامه جدید افزایش تولید نفت خام ایران در دوران پساتحریم به نقل از بیژن عالیپور، مدیرعامل شرکت ملی مناطق نفت خیز جنوب منتشر کرده است.
در این گزارش سایت رسمی وزارت نفت به نقل از عالیپور، مدیرعامل شرکت مناطق نفت‌خیز جنوب به عنوان بزرگترین شرکت بهره‌بردار تولید طلای سیاه ایران، نوشته شده است: «عملیات تعمیرات اساسی در مناطق نفت‌خیز جنوب به منظور افزایش ۵۰۰ هزار بشکه‌ای ظرفیت تولید نفت به محض لغو تحریم‌ها آغاز شده است.»
این عضو هیأت مدیره شرکت ملی نفت ایران با اعلام اینکه برای تحقق این برنامه هم اکنون تعمیرات اساسی چاه‌ها و سایر واحدهای بهره‌برداری آغاز شده است، با اشاره به کاهش تکلیفی یک میلیون بشکه‌ای تولید نفت از مناطق نفت خیزجنوب، تصریح کرد: «با توجه به دستور بیژن زنگنه وزیر نفت مبنی بر آماده شدن برای دوران پس از تحریم‌ها، خودمان را برای تحقق این امر آماده می‌کنیم».
در ادامه این گزارش سایت رسمی وزارت نفت آمده است: بیژن زنگنه، وزیر نفت، پیش از این گفته بود تولید نفت کشور پس از رفع تحریم‌ها می‌تواند در یک هفته به میزان ۵۰۰ هزار بشکه افزایش یابد و این رقم در ۳۰ روز به بیش از یک میلیون بشکه افزایش خواهد یافت.
همزمان با راه افتادن جنجال و جنگ روانی علیه بشکه‌های نفت صادراتی ایران کارشناسان اقتصاد انرژی اعتقاد دارند که مسئولان وزارت نفت باید از ابزار دیپلماسی انرژی برای آرام کردن فضا و باز کردن جا برای بشکه‌های نفت ایران در بازار جهانی استفاده کنند.

طلای سیاه ارزان‌تر شد

رویترز گزارش داده است: قیمت ۲ شاخص اصلی نفت خام در بازارهای جهانی امروز هم کاهش یافته به طوری که بهای هر بشکه نفت خام برنت دریای شمال به سطح بشکه‌ای ۴۸ دلار و ٦۰ سنت و بهای هر بشکه نفت خام وست تگزاس به بشکه ای ۴۱ دلار و ۷۷ سنت سقوط کرده است.
بر این اساس قیمت نفت خام وست تگزاس آمریکا بیشترین کاهش در طول حدود ۷ سال گذشته تاکنون را تجربه می‌کند و پیش‌بینی کارشناسان بین‌المللی از ادامه روند کاهش بهای این شاخص قیمت‌گذاری جهانی نفت خام است.
از سوی دیگر میانگین هفتگی قیمت سبد نفتی اوپک هم هفته گذشته با ۴۵ سنت افت به ۴۷ دلار و ۲۰ سنت برای هر بشکه رسید.

مفت‌فروشان بازار را به هم ریختند

آمارهای رسمی ارائه شده توسط اکثر کشورهای تولیدکننده نفت و برخی از مؤسسات معتبر بین‌المللی همچون پلاتس از افزایش تولید نفت خام و میعانات گازی این کشورها حکایت می‌کند.
بر این اساس از ابتدای سالجاری میلادی تاکنون ظرفیت و تولید عملیاتی نفت خام در کشورهای ترکمنستان، قزاقستان و روسیه با افزایش روبه‌رو شده، این در حالی است که گزارش‌ها از افزایش سطح تولید نفت لیبی به ۳۵۰ تا ۳۸۰ هزار بشکه در روز حکایت دارد.
در همین حال، ظرفیت تولید نفت خام برخی از کشورهای عربی و آفریقایی عضو اوپک هم در ماه گذشته میلادی بیشترین میزان افزایش را از ابتدای سال ۲۰۱۵ میلادی تاکنون داشته است به طوری که رکورد تولید و صادرات نفت خام عراق با وجود کاهش قیمت نفت، شکسته شده است.
رسانه‌های بین‌المللی خبر می‌دهند که با وجود ادامه سقوط آزاد قیمت طلای سیاه، تولید نفت خام عراق به عنوان یکی از مهمترین رقبای ایران در بازار جهانی و اوپک به سطح ۳ میلیون و ٦۴ هزار بشکه رسیده است. علاوه بر این، به استناد گزارش پلاتس، تولید نفت خام اوپک در ماه ژوئیه سالجاری میلادی نسبت به ماه ژوئن روزانه ۱۲۰ هزار بشکه افزایش یافته و به سطح ۳۱ میلیون و ۴۰۰ هزار بشکه در روز رسیده است.
بر اساس این تحلیل، تولید نفت خام عربستان سعودی در ماه ژوئیه با افزایش روزانه ۱۰۰ هزار بشکه‌ای به ۱۰ میلیون و ۴۵۰ هزار بشکه در روز رسیده است.
علاوه بر این، در ماه ژوئیه تولید نفت خام آنگولا روزانه با ۵۰ هزار بشکه، امارات متحده عربی با ۳۰ هزار بشکه در روز و ایران روزانه با ۲۰ هزار بشکه افزایش روبه‌رو شده است.
نکته قابل توجه آن است که برخی از کشورهای عربی عضو اوپک با وجود روند نزولی قیمت طلای سیاه اما بهای برخی از نفت خام‌های خود را با تخفیف حدود یک دلاری در هر بشکه به مشتریان عرضه می‌کنند.

خبر

خاویار کیلویی ۲۰ میلیون تومان شد

مدیرعامل اتحادیه تکثیر، پرورش و صادرات آبزیان ایران با بیان اینکه پیش‌بینی می‌شود امسال یک تن خاویار پرورشی در کشور تولید شود، گفت: هم‌اکنون قیمت هر کیلوگرم خاویار درجه یک حدود ۲۰ میلیون تومان است.
ارسلان قاسمی درباره علت گرانی خاویار در بازار اظهار کرد: خاویار در همه دوران‌ها به عنوان کالای کاملاً لوکس شناخته می‌شده است.
وی با بیان اینکه در سال‌های نه چندان دور میزان صید خاویار از دریا در کشور ۳۰۰ تن بوده است، به مهر گفت: امروز پرورش ۳ تن خاویار در کشور در حال شکل‌گیری است، بنابراین می‌توان گفت تقریباً خاویاری در کشور باقی نمانده است.
مدیرعامل اتحادیه تکثیر، پرورش و صادرات آبزیان ایران ادامه داد: پیش‌بینی می‌شود در سالجاری یک تن خاویار پرورشی در کشور تولید شود.
قاسمی درباره قیمت فعلی خاویار نیز گفت: قیمت این محصول بسته به عرضه و تقاضاست و در حال حاضر چون عرضه آن بسیار محدود است، قیمت بالایی هم دارد.

قیمت برخی خودروهای داخلی کاهش یافت

قیمت چند مدل از خودروهای داخلی در بازار آزاد در هفته جاری کاهش یافته است.
به گزارش فرارو؛ در این هفته قیمت پراید SE۱۱۱ معادل ۲۰۰ هزار تومان، پارس سال ۴۰۰ هزار تومان، پارس تندر ۵۰۰ هزار تومان، تندر اتومات ۵۰۰ هزار تومان و قیمت تندر ۹۰ مدل E۲ هم ۵۰۰ هزار تومان کاهش یافته است.
قیمت باقی خودروهای داخلی تغییر خاصی نسبت به نرخ این خودروها در هفته گذشته نداشته است.

در پتروشیمی نیروهای متخصص جذب می‌شوند

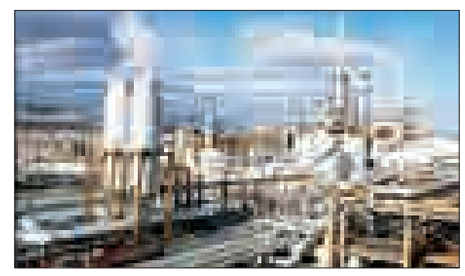

معاون توسعه مدیریت و منابع انسانی استاندار همدان گفت: رشته تحصیلی و بومی بودن در جذب نیروی انسانی برای فعالیت در پتروشیمی لحاظ می‌شود.
رضا قیاسی به ایسنا گفت: پتروشیمی همدان در وضعیت امیدوارکننده‌ای قرار داشته و تاکنون ۹۰ درصد پیشرفت فیزیکی دارد. وی بیان کرد: مسئولان برای راه‌اندازی هر چه سریعتر پتروشیمی برنامه‌ریزی کرده و رایزنی‌های لازم را انجام دادند، بنابراین بزودی شاهد خبرهای خوب از این واحد هستیم. قیاسی تصریح کرد: در پتروشیمی باید نیروهایی جذب شوند که تخصص داشته باشند و از جذب نیرو در رشته‌های غیرمرتبط با نظر هیأت مدیره جلوگیری می‌شود.
وی گفت: اولویت‌هایی برای جذب نیرو در پتروشیمی در نظر گرفته خواهد شد که از جمله آنها بومی بودن افراد است، زیرا در این صورت مشکل اشتغال جوانان رفع خواهد شد.

اشتغال

بیکار دیپلمه کمیاب شد

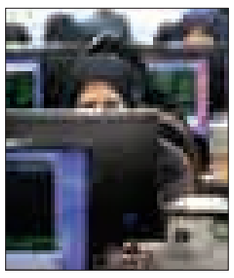

حالا شرایط تغییر کرده و دولت تدبیر و امید می‌گوید قصدی برای ارائه آمارهای جعلی در بازار کار ندارد و می‌خواهد برای حل معضل بیکاری جوانان کاری بکند؛ هرچند این وعده مهم تاکنون چندان موفقیت‌آمیز نبوده است اما انتظار می‌رود با فراهم شدن زیرساخت‌ها و ادامه روند رشد مثبت اقتصادی، بالاخره پس از سال‌ها، بازار کار کشور شاداب شود.
هم اکنون از مسائل فعلی و جدی بازار کار ایران، بیکاری بالای فارغ‌التحصیلان دانشگاهی است که به عنوان یک معضل مهم جویندگان شغل را می‌آزارد.
تا همین یکی۲ دهه پیش تصور این بود که اگر فردی بخواهد آسان‌تر و قوی‌تر وارد بازار کار شود و آینده شغلی روشن‌تری داشته باشد، قطعاً باید مسیر دانشگاه‌ها را طی کند و حتماً چند سالی را در کلاس‌های دانشگاه گذرانده باشد.
محمد اکبرنیا، مدیرکل دفتر هدایت نیروی کار و کاریابی‌های وزارت کار در این باره به مهر گفت: از سیاست‌های وزارتخانه ایجاد تعادل بین عرضه و تقاضای نیروی کار و برنامه‌ریزی در این زمینه است.
دولت به دنبال این است که راهکارهایی را اتخاذ کند که نوعی تعادل در عرضه و تقاضای نیروی کار در کشور ایجاد شود.

سیاست‌های جدید دولت در بازار کار

این مقام مسئول در وزارت کار گفت: نبودن زمینه‌های ایجاد اشتغال در کشور و تشویق خانواده‌ها به ارتقای سطح تحصیلات تکمیلی فرزندان موجب ایجاد خیل عظیمی از بیکاران فارغ‌التحصیل دانشگاهی در کشور شده است.
اکبرنیا با تأکید بر اینکه با وجود اوضاع نابسامان اشتغال برای فارغ‌التحصیلان دانشگاهی، بازار کار دیپلمه‌ها و پایین‌تر از آن خوب است و معمولاً اشتغال افراد در این سطح، مشکل خاصی ندارد.
شرایط به نحوی است که هم اکنون به ویژه در شهرهای بزرگ و از سوی بنگاه‌ها تقاضا برای جذب نیروی دیپلمه و حتی فوق دیپلم وجود دارد، اما متقاضی به اندازه کافی در بازار نیست.
وی خاطرنشان کرد: اشتغالزایی برای فارغ‌التحصیلان دانشگاهی نیازمند سیاست‌گذاری‌های خاص خود است و بخش مهمی از مشکلات بیکاری کارجویان جوان را می‌توان با انجام سرمایه‌گذاری‌های مناسب حل کرد.
دولت این شرایط را در حال فراهم کردن است و امیدواریم توافق هسته‌ای به نتیجه نهایی برسد که بتوان رونق و تحرک جدیدی را در اقتصاد شاهد بود.
مدیرکل دفتر هدایت نیروی کار و کاریابی‌های وزارت کار تصریح کرد: از سویی دستگاه‌ها نیز باید از سیاست‌های بازار کار کشور حمایت کنند و برنامه در مسیری قرار بگیرد که مقام معظم رهبری درباره اقتصاد مقاومتی مورد تأکید قرار داده‌اند.

مردم چگونه پرتقال رنگ آمیزی شده را تشخیص دهند؟

رئیس سازمان جهاد کشاورزی مازندران گفت: رنگ آمیزی مرکبات در کوتاه مدت سود آوری تاجران را به همراه دارد اما عملی خلاف اخلاق است و این امر باید به عموم مردم اطلاع داده شود.
دلاور حیدر پور افزود: به غیر از موز سایر محصولات کشاورزی نباید زودتر از فصل چیده شود. اما مرکبات کال و سبز نیز با رنگ آمیزی به جای پرتقال تازه به مصرف کنندگان ارائه می‌شود که متاسفانه، مواردی مشابه نیز در ارتباط رنگ آمیزی هندوانه شنیده شده است .
وی به تسنیم گفت: مصرف کنندگان در صورتی که میوه‌ای را در خارج از فصل دیدند باید به ماهیت و امکان رنگ آمیزی شدن آن شک کنند.

خبر

عجیب و غریب‌های وارداتی ایران

از ضایعات باتری و آهن و مس گرفته تا شامپوی سریلانکایی و مسواک بلغاری از جمله کالاهایی هستند که دیدن آنها در فهرست اقلام وارداتی گمرک تعجب‌آور است، در بین تمام این اقلام، وارد کردن میمون برای تحقیقات از ترکیه می‌تواند رکورددار واردات عجیب ایران باشد.
به گزارش ایسنا، تأکید کارشناسان اقتصادی آن هم در آستانه برداشتن تحریم‌ها علیه ایران بر آن است که در واردات کالا توجه بیشتری شود و به جای آنکه درآمدهای ملی صرف خرید کالاهای مصرفی شود لازم است بیشتر ماشین‌آلات مورد نیاز صنعت و کشاورزی و مواد اولیه وارد کشورشود، اما در عمل گاه دیدن برخی اقلام وارداتی در فهرست گمرک شگفت‌آور است. در عین حال اگر چه واردات برخی کالاهای پزشکی یا بهداشتی طبیعی به حساب می‌آید اما دیدن اقلام وارداتی چون مسواک از بلغارستان آن هم با ارزش ۴۱ میلیون تومان معادل ۱۴ هزار و ۵۰۰ دلار طی ٤ ماهه نخست امسال یا شامپو و لوازم آرایش از سریلانکا در نوع خود عجیب به حساب می‌آید.
در ادامه چنین وارداتی، می‌توان به واردات تن ماهی از چین با ارزش ۲۰۸ هزار دلار، مسواک از بلغارستان به ارزش ۱۴/۵ هزار دلار، دندان مصنوعی از تایلند با ارزش ۲۹ هزار دلار، واکس از ترکیه، دستگاه ضربان قلب جنین از پرتغال و موبایل از ویتنام نیز اشاره کرد. اما برخی اقلام وارداتی فارغ از آنکه از سوی کدام کشور به ایران فروخته شده‌اند در نوع خود عجیب به حساب می‌آیند، مثل وارد کردن اشیا برای جشن کریسمس از چین با ارزش بیش از ۱۲۰ میلیون تومان یعنی حدود ۴۲ هزار دلار آن هم در ٤ماه نخست سال شمسی یعنی در بازه زمانی بین مارس تا ژوییه یا واردات ۷۳ میلیون تومانی کلاه‌گیس و ریش مصنوعی از چین و امارات. در این بین فهرست واردات گمرکی نشان می‌دهد که در تیرماه ایران بیش از ۵٤ هزار دلار صرف خرید میمون برای تحقیقات پزشکی آزمایشگاهی و سرم‌سازی کرده است. از این آمارها نمی‌توان به صورت دقیق مشخص کرد که در طول ماه گذشته دقیقاً چند میمون به کشور وارد شده است اما ارزش ۱۸۰ کیلوگرم میمون وارد شده به حدود ۱٦۰ میلیون تومان می‌رسد.

عکس و مکث

تلاش برای بیرون کشیدن خودرو از سیلاب.

پیام تاریخ، تمدن و فرهنگ مادستان
The Message Of Madestan's History & Civilization & Culture
روزنامه همدان پیام
۸
شنبه ● ۳۱ مردادماه ۱۳۹۴ ● شماره ۲۴۲۸
حادثه
hadese@hamedanpayam.com

اعلام نتایج ارزیابی جدید سوء مصرف دانش آموزان در اوایل پاییز

معاون کاهش تقاضا ستاد مبارزه با مواد مخدر با اشاره به اینکه پوشش پیشگیری از اعتیاد دانش‌آموزی در حال حاضر ۸ تا ۱۰درصد است، گفت: این امر باید به بیش از ۴۰ تا ۵۰ درصد برسد. به گزارش مهر ، پرویز افشارگفت: یکی از مهمترین موضوعات در مبارزه همه جانبه با مواد مخدر، مسأله پیشگیری اولیه به ویژه در جمعیت هدف و سن دانش آموزی بوده که در این میان دانش‌آموزانِ دو سطح اواخر راهنمایی تا اواسط دبیرستان به دلیل رسیدن به سن بلوغ، ریسک پذیری، خطر پذیری و همچنین رفتن پی تجربه و خطر بیشتر حایز اهمیت هستند. معاون کاهش تقاضا و مشارکت‌های مردمی ستاد با تأکید بر اینکه باید پوشش برنامه‌های پیشگیرانه دانش‌آموزی از اعتیاد به ۴۰ تا ۵۰ درصد برسانیم تا به موفقیت دست یابیم، تصریح کرد: این پوشش در حال حاضر ۸ تا ۱۰ درصد است و باید به بیش از ۴۰ تا ۵۰ درصد برسد تا ضریب امنیت و مصونیت دانش‌آموزی در مقابل اعتیاد افزایش یابد.
افشار در ادامه گفت: براساس طرح ارزیابی سوء مصرف مواد مخدر دانش‌آموزی در سال ۸۰ تا ۸۱ نیم دهم درصد این جمعیت سابقه یکبار مصرف مواد مخدر را داشتند و در سال‌های ۸۹ تا ۹۰ این رقم به ۹ دهم درصد و حدود دو برابر در مقطع یکساله بود.
به گفته وی افزایش سوء مصرف و ۲ برابر شدن شیوع مصرف در ۱۰ سال نشان از این نیست که مدرسه محل مصرف مواد است، بلکه موید این موضوع بوده که مدرسه گلوگاهی است که می‌توان مداخلات مؤثر و برنامه‌های پیشگیرانه را انجام داد و از این فرصت می‌بایست استفاده کرد. معاون کاهش تقاضا و مشارکت‌های مردمی ستاد گفت : تصمیم گرفتیم مطالعات ده ساله در مورد اعتیاد دانش‌آموزان را پنج سال یکبار انجام دهیم و بر این اساس ارزیابی سوء مصرف دانش آموزان در حال انجام است و اوایل مهر و آبان نتایج این طرح را اعلام خواهیم کرد.

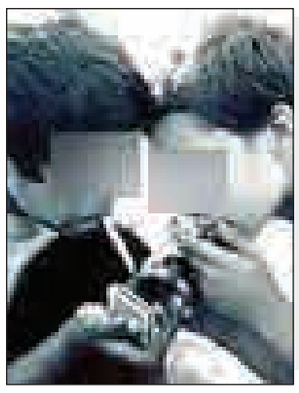

بی‌احتیاطی راننده کامیون، مرگ «ریحانه» را رقم زد

بر اثر بی‌احتیاطی راننده کامیون و ورود غیر مجاز در منطقه مسکونی دختر ٦ ساله بهاری جان خود را از دست داد.
فرمانده انتظامی شهرستان بهار با اعلام این خبر گفت: یک دستگاه کامیون بنز با هویت مشخص در شهرک فرهنگیان بهار دختر بچه ٦ ساله‌ای به نام ریحانه را زیر گرفت و مرگ وی را رقم زد. جمشید باقری در گفت وگو با همدان پیام، اظهار کرد: راننده کامیون مرد ٤٤ ساله‌ای است که اصالتاً بهاری و ساکن همدان است که گویا آن روز برای سر زدن به یکی از اقوام در شهرک فرهنگیان بهار تردد داشته که به دلیل بی‌احتیاطی مرگ ریحانه را رقم زد.
به گفته وی، در بررسی‌ها مشخص شد این کامیون بارها در بهار و همدان به دلیل تخلفات از جمله ورود به منطقه مسکونی جریمه شده که این بار بی‌توجهی به قانون این حادثه دلخراش را رقم زد.
فرمانده انتظامی شهرستان بهار متذکر شد: ورود کامیون‌ها و وسایط نقلیه سنگین به داخل شهر و مناطق مسکونی ممنوع است و این موضوع را بارها از طریق رسانه‌ها و با نصب تابلوهای اخباری و هشدار دهنده در سطح شهر تذکر داده‌ایم اما در برخی مواقع شاهد بی‌توجهی به این تذکرها و رخداد این حوادث تلخ هستیم.
باقری خاطرنشان کرد: ورود کامیون‌ها و وسایط نقلیه سنگین علاوه بر رقم زدن اینگونه حوادث دلخراش خسارات سنگینی به آسفالت معابر، تأسیسات شهری و.... وارد می‌کند. فرمانده انتظامی شهرستان بهار یادآور می‌شود: ورود کامیون و وسایط نقلیه سنگین به محدوده شهر و مناطق مسکونی در بهار و صالح آباد به دلیل وجود منطقه کشاورزی بالاست که موجب به وجود آمدن مشکل جدی شده است.
باقری خاطرنشان کرد: از طرفی دیگر نبود پارکینگ برای وسایط نقلیه سنگین موجب شده تا رانندگان این وسایط به داخل شهر و مناطق مسکونی تردد داشته باشند که نیاز است این مشکل از پایه حل شود.

سرقت مسلحانه چهار نقابدار از طلافروشی

رئیس‌پلیس پایتخت از دستگیری سارقان مسلح یک طلافروشی در محله خانی‌آباد نو خبر داد.
حسین ساجدی‌نیا با حضور در محل بازسازی صحنه سرقت مسلحانه از یک طلافروشی در تشریح جزئیات این موضوع گفت: حوالی ساعت ۲۱ سه‌شنبه گذشته ٤ مرد مسلح نقاب‌دار با ورود به طلافروشی "سهرابی" واقع در محله خانی‌آبادنو خیابان ماهان، اقدام به سرقت بیش از ۵ کیلوگرم طلا کرده و از محل متواری شدند.
به گزارش ایسنا، وی با بیان اینکه تصاویر این افراد در دوربین مداربسته طلافروشی به ثبت رسیده اما با توجه به اینکه نقاب بر چهره داشتند امکان شناسایی آنها سخت بود خاطرنشان کرد: تیمی ویژه در این خصوص تشکیل شده و با شگردهای خاص پلیسی سرانجام این افراد شناسایی شدند.
رئیس پلیس پایتخت ادامه داد: ۳ تن از این افراد سابقه‌دار بوده و به همین دلیل مأموران با شگردهای خاص پلیسی به پاتوق آنان رفته و متوجه شدند که بیش از ۲٤ ساعت است که آنان به پاتوق‌هایشان مراجعه نکردند که در ادامه زنی که همراه با این ٤مرد در سرقت حضور داشت شناسایی و دستگیر شد.
وی با بیان اینکه از این زن به منظور پوشش و ردگم کنی در سرقت استفاده شده بود خاطر نشان کرد: در تحقیقات تکمیلی پاتوق سارقان مسلح در شمال کشور شناسایی و آنان پس از گذشت ۷ روز از وقوع سرقت در عملیات ضربتی پلیس دستگیر و به تهران منتقل و به منظور بازسازی صحنه جرم به محل بازگردانده شدند.
به گفته رئیس پلیس پایتخت، در این سرقت، سارقان از ۲ قبضه اسلحه کلاشینکف استفاده کرده بودند که هنگام دستگیری این سلاح‌ها به همراه ٦۰ فشنگ کشف و ضبط شد.

تصاویر به دست آمده از دوربین مداربسته

سارق وسایل خودرو دستگیر شد

فرمانده انتظامی شهرستان نهاوند از دستگیری یک نفر سارق حرفه‌ای که اقدام به سرقت وسایل داخل خودرو می‌کرد، خبر داد.
به گزارش مرکز اطلاع رسانی فرماندهی انتظامی استان همدان، محسن اقبالیان در تشریح این خبر بیان کرد: پس از وقوع چند فقره سرقت خودروی پراید در شهرستان نهاوند مراتب دستگیری سارق یاسارقان مورد نظر در دستور کار قرار گرفته و تیم ویژه پلیس آگاهی به صورت تخصصی در این راستا در فرماندهی انتظامی شهرستان تشکیل شد.
این مقام انتظامی ادامه داد: در پی اقدامات گسترده اطلاعاتی توسط مأموران و با استفاده از شگردهای خاص پلیسی در نهایت سارق مورد نظر شناسایی شد.
اقبالیان تصریح کرد: با این اطلاعات به دست آمده مسیر تردد و حرکات نفر شناسایی شده تحت تعقیب ومراقبت نامحسوس قرار گرفت که با این اقدامات هدف‌دار، در نهایت پلیس آگاهی شهرستان موفق به شناسایی مخفیگاه وی شد.
وی گفت: در ادامه پلیس آگاهی شهرستان در یک عملیات ضربتی وارد مخفیگاه نامبرده شده و وی را دستگیر کرد که با بازرسی از مخفیگاه او خودروهای سرقتی کشف و نامبرده ضمن اعتراف به بزه انتسابی خود دستگیر و به یگان انتظامی دلالت داده شد.
وی همچنین بیان کرد: پس از انجام تحقیقات و بررسی‌های کارشناسی مشخص شد که سارق مذکور اقدام به سرقت خودروهای سواری شخصی به خصوص پراید می‌کرده و پس از انتقال این خودروها به مخفیگاه خود، تمامی وسایل داخلی وجانبی از جمله ضبط، لاستیک و... خودروها را سرقت و به فروش می‌رسانده است.

انبار قاچاقچیان لو رفت

فرمانده انتظامی شهرستان اسدآباد از کشف ۱٦هزار و ۸۰۰ نخ سیگار قاچاق در نتیجه اجرای طرح برخورد با وارد کنندگان کالای قاچاق خبر داد.
داوود علی بخشی گفت: در خصوص خبری مبنی بر این که فردی اقدام به نگهداری، خرید و فروش کالای قاچاق از نوع سیگارت خارجی می‌کند، رسیدگی به این موضوع در دستور کار پلیس قرار گرفت. وی افزود: پس از بررسی صحت موضوع وانجام هماهنگی قضایی مأموران اداره مبارزه با قاچاق کالا و ارز این شهرستان به منظور تشدید اجرای طرح مبارزه با وارد کنندگان کالای قاچاق دریک عملیات ضربتی از محل انبار متهم بازرسی کردند که درنتیجه موفق به کشف ۱٦هزار و ۸۰۰ نخ انواع سیگار قاچاق شدند. فرمانده انتظامی شهرستان اسدآباد با اشاره به اینکه متهم پس از تشکیل پرونده برای سیر مراحل قانونی به مراجع قضایی معرفی شد.

پیرمرد ۶۵ساله پس از ایست کامل قلبی به زندگی بازگشت

مدیر مرکز مدیریت حوادث و فوریت های پزشکی چهارمحال و بختیاری گفت: با تلاش کادر و تکنسین های اورژانس شهرکرد،پیرمرد ٦۵ ساله پس از ایست کامل قلبی ،به زندگی بازگشت.
فرامرز شاهین، در گفت‌وگو با ایرنا افزود: در تماس با مرکز پیام اورژانس ۱۱۵ شهرکرد اعلام شد که شخص ٦۵ ساله‌ای در بانک دچار کاهش سطح هوشیاری شده است. وی گفت: بلافاصله پس از دریافت گزارش حادثه، واحد امدادی اورژانس پیش بیمارستانی ۱۱۵ بر بالین بیمار حاضر و پس از بررسی علائم حیاتی بیمار، دریافتند که وی دچار ایست قلبی تنفسی شده است. شاهین اظهار کرد: پس از حضور کادر اورژانس، عملیات احیای قلبی – ریوی پیشرفته برای بیمار آغاز شد و پس ار آن علائم حیاتی این مرد ٦۵ ساله بازگشت و پس از آن احیا،به بیمارستان هاجر شهرکرد منتقل شد. وی گفت: هنگامی که فردی دچار کاهش هوشیاری، ایست قلبی ریوی و قطع علائم حیاتی می شود، گزارش سریع حادثه و همکاری اطرافیان بیمار با امدادگران، تأثیر بسزایی در موفقیت عملیات احیا و بازگشت فرد به زندگی خواهد داشت.

حادثه در جهان

در آفریقای جنوبی رخ داد
واژگونی مرگبار مینی‌بوس روی ریل قطار

برخورد قطار با یک دستگاه مینی‌بوس در نزدیکی «دوربان» در شرق آفریقای جنوبی دست‌کم ۱۵ کشته برجای گذاشت.
به گزارش ایسنا، بنابر اعلام مقامات محلی دوربان، این مینی‌بوس که بیش از ظرفیتش سرنشین داشته پس از برخورد با گاردریل کنار بزرگراه، روی ریل واژگون شد و قطاری که روی همان ریل به سرعت به مینی‌بوس نزدیک می‌شده با آن برخورد کرده است.
به گفته نیروهای امداد و نجات، شش نفر نیز در این حادثه مجروح شده‌اند که وضعیت چهار نفر از آنان وخیم اعلام شده است. همچنین تاکنون در مورد اینکه این قطار از نوع مسافربری یا باری بوده، جزئیاتی منتشر نشده است اما هیچ یک از قربانیان و مجروحان این حادثه از سرنشینان قطار نبوده‌اند. وقوع سوانح جاده‌ای در آفریقای جنوبی به وفور رخ می‌دهد و طبق بررسی‌های دولتی سالانه ١٤ هزار نفر در این کشور در تصادف‌های رانندگی جان خود را از دست می‌دهند.

باران سیل‌آسا در چین قربانی گرفت

باران شدید و سیل‌آسا در جنوب غرب چین جان ۸ تن را گرفت.
به گزارش ایسنا، بنابر اعلام مقامات محلی استان سیچوآن، بارش شدید باران ۸ کشته برجای گذاشته و ۱۸ نفر نیز در این حادثه ناپدید شده‌اند.
مرکز کنترل سیل و خشکسالی استان «سیچوآن» اعلام کرد: باران و سیلاب، زندگی ٥٦٤ هزار نفر از ساکنان شش شهر را مختل کرده و موجب آوارگی ۱۲ هزار و ۵۰۰ نفر دیگر شده است.
همچنین در پی این حادثه طبیعی و وقوع رانش زمین چندین خانه تخریب شده و برق برخی مناطق قطع شده است.

پزشکی قانونی کشور اعلام کرد
مرگ روزانه ۹۰ نفر در تصادفات کشور

بر اساس اعلام پزشکی قانونی کشور در ۳ سال گذشته ۹۷ هزار و ۲۷۲ نفر در جاده‌های کشور به دلیل تصادفات رانندگی جان خود را از دست داده‌اند.
به گزارش مهر، بر اساس اعلام سازمان پزشکی قانونی کشور بررسی‌های صورت گرفته در حوادث رانندگی پنج سال گذشته (۱۳۸۹ تا ۱۳۹۳) نشان می‌دهد که بیشترین آمار تلفات حوادث رانندگی در آخرین ماه تابستان و در زمان اوج سفرهای تابستانی اتفاق افتاده به نحوی که مطابق آمارهای موجود ۱۱ درصد از کل تلفات حوادث رانندگی پنج سال گذشته تنها مربوط به شهریور ماه است. در سال‌های ۱۳۸۹ تا ۱۳۹۳، ۹۷ هزار و ۲۷۲ نفر در حوادث رانندگی جان خود را از دست دادند که از این تعداد ۱۰ هزار و ۷۰٦ نفر تنها در ماه شهریور جان باخته‌اند.

بیشترین و کمترین آمار تلفات در شهریور سال‌های ۸۹ و ۹۳

در پنج سال گذشته کمترین آمار تلفات حوادث رانندگی با ۱٦ هزار و ۸۷۲ نفر در سال ۱۳۹۲ و بیشترین آن با ۲۳ هزار و ۲٤۹ نفر در سال ۱۳۸۹ ثبت شده است، بر اساس اطلاعات موجود شهریور ماه سال ۱۳۹۳ نیز با هزار و ۸۱۷ کشته کمترین و شهریور سال ۱۳۸۹ با ۲ هزار و ٤٤۹ کشته بیشترین تلفات رانندگی در ماه آخر تعطیلات تابستانی را به خود اختصاص می‌دهند. بر اساس این گزارش هرچند تلفات حوادث رانندگی در شهریور ماه نسبت به دیگر ماه‌های سال رقم بالایی را در برمی گیرد اما در پنج سال اخیر تلفات حوادث رانندگی در شهریور سیر نزولی در پیش گرفته (به استثنای سال ۱۳۹۲ که افزایش جزئی این آمار را شاهد بودیم) و مطابق با آمار کلی تلفات حوادث رانندگی تعداد کشته‌ها در شهریور ماه نیز رو به کاهش گذاشته است.

حقوق

بزهکاری اطفال و نوجوانان دادرسی افتراقی، کیفرهای افتراقی

آدمی در ادوار مختلف زندگی، از خردسالی گرفته تا کهنسالی، همواره در معرض ارتکاب انحراف و جرم قرار دارد و خطر رفتارهای غیراخلاقی و غیراجتماعی آنها را تهدید می‌کند پس بنابراین انسان هرگز نمی‌تواند به طور کامل خویشتن را از فعال ناستوده تبرئه کند و بدون تردید اطفال و نوجوانان هم مبری از ارتکاب افعال ضداجتماعی نیستند.
اهمیت این دوره، به لحاظ وضعیت روحی و روانی اطفال و نوجوانان و شرایط خاص آنان به گونه‌ای است که چگونه واکنش با اطفال و نوجوانان موضوع پیمان‌ها ومعاهدات بین‌المللی مختلفی قرار گرفته است که در پی معرفی یک استاندارد بین‌المللی برای کشورها و اتخاذ روش مناسب برای واکنش اجتماعی صحیح علیه اطفال و نوجوانان بزهکار می‌باشند. نمونه‌هایی از این پیمان‌ها و معاهدات عبارتند از: کنوانسیون جهانی حقوق کودک که جزء منابع فراملی حقوق ایران هم محسوب می‌شود در ماده ۱-٤۰ این کنوانسیون، هر گونه پاسخ به اطفال بزهکار را مطابق با شأن و ارزش طفل می‌داند به گونه‌ای که موجب افزایش تمایل طفل برای سازش با جامعه گردد.
در حوزه داخلی، مقنن با تصویب قوانین مجازات اسلامی مصوب ۱۳۹۲ و قانون آیین دادرسی کیفری مصوب ۱۳۹۲ (که بعد از مدتی نسبتاً طولانی بالاخره در تاریخ(۱۳۹٤/٤/۱ لازم‌الاجرا شد) سعی کرده است، کیفرهای خاصی که اصطلاحاً اجتماع محور خوانده می‌شود در فرایند‌دادرسی خاص برای اطفال و نوجوان بزهکار لحاظ کند و از این رهگذر اصلاح و درمان و بازپذیری این قشر از بزهکاران را بر سزادهی و طرد آن توفیق دهد.
با این اوصاف مقنن در قانون مجازات اسلامی (قانون ماهیتی) به تفنین و تنصیص کیفرهای جامعه پرداخته و شرح فرایند‌دادرسی اطفال و نوجوانان در قانون آیین دادرسی کیفری (قانون شکلی) آمده است که به صورت خلاصه به آن پرداخته می‌شود و به لحاظ تقدم قوانین شکلی بر قوانین ماهوی از حیث رعایت آنها در محاکم بدواً به فرایندخاص دادرسی حاکم بر رسیدگی بر جرایم اطفال و نوجوانان پرداخته می‌شود.

دادرسی افتراقی

در قانون آیین دادرسی کیفری جدید، در مواردی پراکندگی و به صورتی غیرمنسجم، شرایط حاکم بر رسیدگی به جرایم اطفال و نوجوانان پرداخته شده است که با نگاهی اجمالی مراتب ذیل مطرح می‌گردد:
۱- اختصاص شعبه یا شعبی از دادسرای عمومی و انقلاب برای امر تحقیقات مقدماتی جرایم اطفال و نوجوان، تشکیل دادگاه ویژه رسیدگی به جرایم اطفال و نوجوانان و حتی اختصاص شعبه‌ای از دادگاه کیفری یک برای رسیدگی به جرایم مهم ارتکابی از ناحیه آنها ودر نهایت اختصاص شعبه یا شعبی از محکمه تجدیدنظر برای رسیدگی در این مرحله.
۲- انجام تحقیقات مقدماتی جرایم ارتکابی توسط اطفال زیر ۱۵ سال توسط دادگاه ویژه اطفال (بدون دخالت دادسرا و ضابطان دادگستری) .
۳- اختصاص شعبه‌ای ویژه از دادسرای عمومی و انقلاب به منظور انجام تحقیقات مقدماتی جرایم ارتکابی توسط اطفال ۱۵ تا ۱۸ سال [بدون دخالت ضابطان دادگستری).
٤- منع مداخله ضابطان دادگستری در انجام هر گونه تحقیق از اطفال و نوجوانان حتی در جرایم مشهود و ضرورت تسلیم فوری اطفال و نوجوانان خاطی به دادسرا یا دادگاه ویژه حتی در ایام تعطیل.
۵- منع صدور قرارهای تأمینی نظیر وثیقه و کفالت برای اطفال زیر ۱۵ سال و سپردن اطفال به والدین، اولیاء یا سرپرستان قانونی و... در صورت ضرورت.
٦- تشکیل پرونده شخصیت برای اطفال و نوجوانان حتی در جرایم درجه ۵ و ٦ .
۷- ضرورت حضور یک مشاور حین رسیدگی به جرایم ارتکابی توسط اطفال و نوجوانان در هر محکمه رسیدگی کننده.

ادامه دارد..

▪ حمزه داودی- رئیس حوزه قضایی بخش لالجین
دانشجوی دکترای حقوق کیفری و جرم‌شناسی دانشگاه علوم قضایی

سودوکو ۲۴۲۸

۶				۵	۱		۳	
								۲
		۳		۸				۷
	۳			۹				
					۸		۲	
	۲	۸						
	۷			۴	۹		۶	۵
۴								
			۸			۹		۱

پاسخ‌های شماره قبل

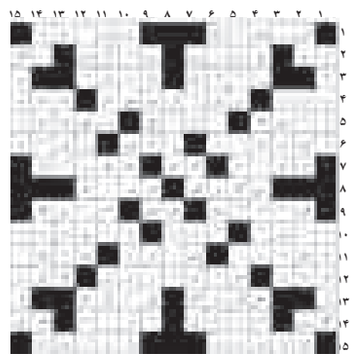

۸	۶	۴	۳	۵	۹	۲	۷	۱
۷	۹	۵	۸	۱	۲	۳	۶	۴
۳	۲	۱	۶	۷	۴	۹	۸	۵
۴	۵	۸	۲	۳	۱	۶	۹	۷
۶	۷	۲	۹	۴	۸	۱	۵	۳
۱	۳	۹	۷	۶	۵	۴	۲	۸
۹	۸	۷	۴	۲	۳	۵	۱	۶
۵	۴	۶	۱	۹	۷	۸	۳	۲
۲	۱	۳	۵	۸	۶	۷	۴	۹

جدول ۲۴۲۸

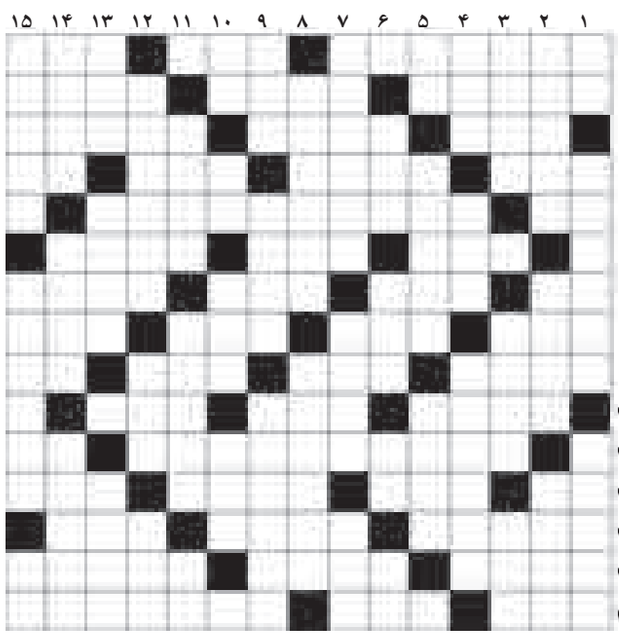

افقی

۱- اثری از فریدون مشیری - میمون - فنجان ۲- طعام عروس - کم - شریک زندگی ۳- زود وفوری - از انواع ماهی - لعنت ۴- بازداشتن - زبر و درشت - تیره و تار - حیوان وحشی ۵- رها - جریان برق ۶- رنگ بهاری - رقیب خانمها! - دشت۷- از نهاد برآید - چکاد - مردم قرآنی - ضربه آهنگ ۸- یار رامین - جواب های - غذای شب - سگ بیمار ۹- کوچکترین عدد چهار رقمی - ریسمان محکم - از خود راضی - چوب خوشبو ۱۰- وسط - مادر آذری - همراه شکلک ۱۱- حسام - لنگه بار ۱۲- حرف دهان کجی - ساز تیره - چرم فروش - قدیم و دیرینه ۱۳- بی چیز و فقیر - کار بیهوده و سرسری - ماست چکیده ۱۴- مکار - تک و یگانه - زخم آب کشیده ۱۵- دعای زیر لب - گاهی از کنده بلند می شود ! - وکیل مجلس

عمودی

۱- وی - تازه به دوران رسیده - غذایی از تخم مرغ ۲- سم مهلک - چوب سوزاندنی - قمارباز ۳- انف - فرآیند ساییدن - گنجه ۴- بیسواد - جیوه - چنگنواز خسرو پرویز ۵- نت دوم - زمین لرزه - اثر و علامت۶- یاری - گیاه مقدس زرتشتیان - مساوی عامیانه - درون ۷- خام - طرف چپ - قطب مثبت جریان برق ۸- ذره هسته اتم - ادامه ۹- دیگ - آرام و آهسته - از شهرهای یزد ۱۰- بی پرده - دست مالیدن - بازدید سپاه - لوله تنفسی ۱۱- جانشین - همنشین - رمق آخر ۱۲- اسلحه کوچک - صف و رسته - گل جوی آب ۱۳- میانه بدن - کادو - بالش کوچک ۱۴- تیزاب - گاز بی رنگ وبی بو - از رودهای مهم ایران ۱۵- طائره - اموات - طریق کوتاه

پیام تاریخ، تمدن و فرهنگ مادستان
The Message Of Madestan's History & Civilization & Culture
روزنامه همدان پیام
۹
شنبه ● ۳۱ مردادماه ۱۳۹۴ ● شماره ۲۴۲۸
جامعه
ejtemaei@hamedanpayam.com

چاره‌اندیشی برای جلوگیری از بیکاری معلمان

وزیر آموزش و پرورش گفت: دوره متوسطه از این به بعد به جای ٤ سال، ۳ ســاله خواهد شد به عبارتی برای یک‌چهارم نیروی انسانی دوره متوسطه از این به بعد کار نیست و این دور از شأن معلم است که کار نداشته باشد.
یکی از مشــکلات ما نیز همین موضوع است که از مدت‌ها پیش برنامه‌ریزی کرده‌ایم تا از نیروی مازاد متوسطه در دوره متوسطه اول و ابتدایی استفاده کنیم.
به گزارش ایســنا، علی‌اصغر فانی عنوان کرد: طی ۲سال گذشته دولت تدبیر و امید دستاوردهای خوبی داشته که کاهش تورم از ٤۰ به کمتر از ۱۵ درصد طی ۲سال و خروج از رکود و رشد مثبت کشور در بخش اقتصاد پس از رشد منفی موجود در آغاز این دولت، از جمله این موفقیت‌ها بوده است.

تأسیس سایت جمع‌آوری کمک خیرین به مراکز درمانی

قائم‌مقام وزیر بهداشت، در امور مشارکت‌های اجتماعی و نهادهای مردمی ازطراحی سایتی به منظور جمع‌آوری کمک‌های خیرین برای مراکز بهداشتی ودرمانی سراسر کشور خبر داد.
به گزارش ایرنا، ســید محمد ایازی گفت: در این ســایت قرار اســت نیازهای مالی وکمبودهای تمامی مراکز درمانی و بهداشــتی شــهرها اعلام شــود و قرار اســت وزارت بهداشــت، درمان و آموزش پزشــکی نظارت کاملی بر روی این سایت داشته باشد .

یک‌سوم جمعیت کشور ۱۵ تا ۲۹ ساله هستند

معاون امور زنــان و خانواده گفت: حدود یک‌سوم جمعیت کشور ۱۵ تا ۲۹ ساله هستند کــه نیمی از آنان را دختران تشــکیل می‌دهند.
شهیندخت مولاوری افزود: بسیاری از مسائل جوانان مشترک است و ما با پدیده جوانی جمعیت مواجه هستیم.
وی بیان کرد: از پدیده جوانی جمعیت کشور می‌توانیم از نگاه تهدید بنگریم و به عنوان یــک بار جمعیتی ارزیابی کنیم و می‌توانیم به عنــوان یک فرصت تلقی و از آن به نفع کشور بهره ببریم.

نگاه

«مدیریت بحران» در ایران چه نمره‌ایی می‌گیرد؟

ایران کشوری حادثه‌خیز و میزبان بلایای طبیعی چون زلزله، سیل و طوفان اســت با این حال مدیریت بحران برای برخورد بــا این رخدادها هنوز معنای واقعی خود را در کشــور ما پیدا نکرده است.
در فهرســت رتبه‌بندی کشورهای در معرض بلایای طبیعی که دانشگاه ســازمان ملل متحد با توجه به شــاخص‌های جهانی تهدید امنیت انســان و محیط زیست انجام داده است، ایران در میان ۱۷۲ کشــور در جایگاه شــصت و یکم قرار دارد؛ جایگاه پرخطری که اهمیت توجه به رخدادهای غیر منتظره و آمادگی بــرای رویارویی با خطرهای احتمالی در کشــور را برجســته می‌سازد.

مدیریت بحران؛ کارکردها و بایسته‌ها

هــر از چندگاه ســیل، طوفان، زلزلــه و... در مناطق گوناگونی از ایــران رخ می‌دهد و هموطنــان را در وضعیت بحرانی قرار می‌دهد. ســیل و طوفانی که در اواخر تیرماه رخ داد در اســتان مازندران نزدیک به ۱٤۰ میلیارد و در استان البرز نیز بیش از ۳٤ میلیارد تومان خسارت به تأسیسات عمرانی، بخش کشاورزی، واحدهــای مســکونی و ... وارد آورد و افزون بر شــمار زیاد مصدومان، بیش از ۲۰ نفر نیز کشته و گمشده بر جای گذاشت.
تجربه تلخ این حادثه و رخدادهای ســال‌های گذشــته نشــان می‌دهد که بایــد آمادگی کامل برای مدیریت چنین رخدادهای بحرانی و غیرمنتظره در کشــور وجود داشته باشد اما پرسشی که مطرح می‌شــود این اســت که با وجــود احتمال وقوع این رخدادها، چرا مدیریت بحران در کشور ما دچار کم‌توانی یا به عبارتی بهتر ناتوانی است؟
دیگر اینکه مشکلات و کاســتی‌های مدیریت بحران در کشور ناشــی از چه علت یا عامل‌هایی اســت؟ از دیگر ســو چگونه می‌توان بر این کمبودها چیره شــد و نقاط ضعف را برطرف و تهدیدها را شناسایی و مدیریت کرد؟

ناتوانی مدیریت بحران و چراهای فراوان

رفــع هر کاســتی یا مســأله‌ایی نیازمند شــناخت زاویه‌های گوناگون و مجموعه عامل‌هایی اســت که در ایجاد آن نقش دارد و نمی‌تــوان فقط به یک علت یــا عامل در پیدایش آن بسنده کرد.
از این‌رو در چرایی ضعف مدیریت بحران به عنوان یک مسأله در کشور باید به مجموعه ایی از علت‌ها رسید.
در همین زمینه عضو کمیسیون عمران مجلس با بیان اینکه ضعف مدیریت میان بخشــیِ کشور مهمترین عامل در شکل‌گیری این مشکل‌هاســت، اظهار کرد: در چند سال گذشته مدیران کشور و کسانی که با مســائل میان‌بخشی و چند دستگاهی سر و کار داشته‌اند، نتوانســتند کارنامه خوبی از چگونگی مدیریت خود ارائه دهند.
از این‌رو اجرای مدیریت درســت نیاز اســت تــا هنگام بروز مشــکلات با یک نفــر روبه‌رو باشــیم نه اینکــه هیچ یک از دستگاه‌های متولی، مسئولیتی را در این زمینه نپذیرند.
وی با اشــاره به کمبودهای دیگر در ایــن زمینه گفت: با تمام کاستی‌های موجود، کسانی که در حوزه مدیریت بحران فعالیت دارند، تلاش خود را می‌کنند اما یکی از عواملی که موجب شده مجموعه و ســازمان مدیریت بحران کشور دچار چالش باشد، کمبود بودجه است.
به گفته فیروزی، با این کمبود بودجه و منابع به ناچار دست به دامان سازمان مدیریت و برنامه‌ریزی می‌شوند تا شاید بودجه و اعتباری در اختیار آنان قرار دهد و در این راستا نیز با مانع‌های اداری و دیوان‌سالاری زیادی روبه‌رو می‌شوند.
از این‌رو نمی‌توانند آسیب‌های احتمالی این چنینی را به خوبی مدیریت و کنترل کنند.

چه باید کرد؟

امروزه گســترش دانش و فناوری موجب شده انسان بتواند در رویارویی با رخدادها و بلایــای طبیعی دارای قدرت کنترل و عملکرد بهتری در همسنجی با گذشته باشد.
البته این امر نیازمنــد فراهم بودن زمینه‌ها و بهره‌مندی از توان نرم‌افزاری و سخت‌افزاری در راستای پیش‌بینی، تصمیم‌گیری، کنترل و اجرای تصمیم‌ها و از همه مهمتر دقت و سرعت عمل در رویارویی با تهدیدهای احتمالی است.
به گفته حافظی ارتقای ســطح فرهنگ ایمنی در جامعه ما یک نیاز و ضرورت اســت و بایــد در همه بخش‌ها و در میان همه قشرها و گروه‌های سنی جامعه نهادینه شود.

بررسی آمار خیانت در خانــواده ایــرانی

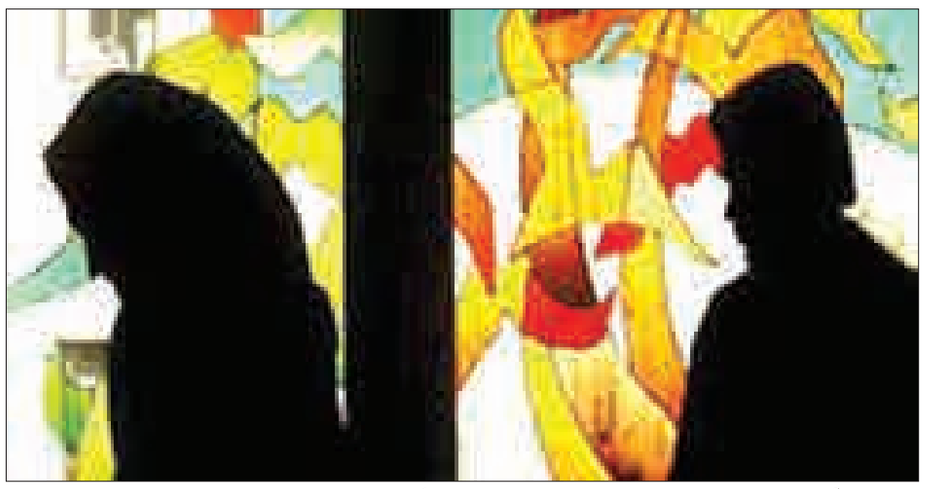

"خیانــت کرد!" این جمله‌ای اســت که وحید در پاســخ به این ســؤال کــه چرا از همسرت طلاق گرفتی می‌گوید. به‌نظر او این دلیل به تنهایی کافی بود تا زندگی مشترکش را به هم بزند، هرچند سخت.
به گفته خودش هنوز هم کلمه "خیانت" دور سرش چرخ می‌خورد، بی‌آنکه بداند چرا آن اتفاق افتاد و مگر او چه چیز کم گذاشته بود؟!
چندی پیش از این و در مردادماه نیز فرشــته روح‌افزا -عضو شــورای فرهنگی اجتماعی زنان- گفته بود یکی از مشکلات عمده طلاق در ایــران به دلیل نبود اعتماد میان زوجین و خیانت آنها به یکدیگر است.
وی همچنین با اشاره به این بی‌اعتمادی گفته ۹۸ درصد خانم‌های تازه ازدواج‌کرده تهرانی موبایل همسر خود را چک می‌کنند.

هیچ آمار و پژوهشی درباره خیانت نیست

ایــن داده‌ها به طور غیر مســتقیم از افزایش آســیبی اجتماعی سخن می‌گویند که سخن گفتن از آن همیشه با شکلی پنهان‌کاری همراه بوده است.
با این وجود به نظر نمی‌رسد که آماری درباره میزان خیانت زناشویی در ایران وجود داشته باشد.
ســال ۹۱ بود که حســن موســوی‌چلک -مدیرکل دفتر امور آسیب‌دیدگان اجتماعی ســازمان بهزیستی کشــور- با ابراز نگرانی نسبت به تأثیر خیانت بر طلاق و جنایت‌های خانوادگی گفت کــه هیچ آماری درباره نرخ خیانت در زندگی‌های مشــترک در دســت نیســت. هادی معتمد - آسیب‌شناس- نیز درباره آمار مربــوط به خیانت همین نظر را دارد. وی ضمــن اعلام نکردن آماری درباره خیانت گفته این آمار به این دلیل در دسترس نیست که با هتک‌حرمت خانواده همراه است.
با این‌حال، شواهد موجود، تجربه روان‌شناسان در کلینیک‌های روان‌شناســی و پرونده‌های طلاق دادگاه‌های خانواده از وجود این عامل در به هم زدن خانواده‌ها خبر می‌دهند.
هر چنــد که ایــن موضوع اجمــاع همه صاحبنظران نیســت، اما برخی نیز معتقدند دلیل غیرمســتقیم خوبی بــرای پی بردن به خیانت است.
هادی معتمــد می‌گوید: آمــار خیانت زیاد نیســت و خانواده‌هــای ایرانی مشــکلات مهمتــر دیگری دارند. این در حالی اســت که مصطفی اقلیما -مددکار و رئیس انجمن علمی مددکار ایران- گفته ۸۰ درصد مردان در ابتدای زندگی مشــترک به همسران خود خیانت می‌کنند و ٦۰ تا ۷۰ درصد آنها نیز در سنین بالاتر که وجهه و ثروت بیشتری دارند این کار را خواهند کرد.
سعید معیدفر "جامعه‌شناس و عضو انجمن جامعه‌شناســی ایران- اما با رویکردی میانه معتقد اســت، شاید بتوان برحسب شواهد و تجربه شــاهدان گفت خیانت افزایش دارد، اما تاکنون هیچ پژوهشــی در این‌باره انجام نشــده و بهتر است ابتدا پژوهش انجام شود و بعد درباره آن ابراز نظر کرد؛ چرا که در غیر این صورت جامعه به کارشناســان بی‌اعتماد خواهد شــد و کارشناسان نخواهند توانست مشکلات خانواده را بررسی و حل کنند.
هر چند برای بررسی خیانت دسترسی به آمار وجود ندارد، اما آیا بنابر شــواهد و حدس و گمان‌ها و حتی تجربه زندگی افراد می‌توان دلایل خیانت را مورد واکاوی قرار داد؟

دلیل خیانت کجاست؟

بخشــی از کارشناسان و مســئولان در یکی ۲سال اخیر بر نقش پررنگ شبکه‌های مجازی ارتباطی بر خانواده سخن گفتند.
آنهــا طلاق، خشــونت، خیــانت و ســایــر درگیری‌هــای موجود در خانواده را بــه این عامل ارتباط می‌دهند.
زمســتان ۹۳ بــود کــه روزبــه کردونی "مدیرکل دفتر آسیب‌های اجتماعی وزارت کار و رفــاه اجتماعی- از تأثیر معنادار شــبکه‌های اجتماعی بر روی طلاق سخن گفت.
ســوءظن به شــبکه‌های اجتماعــی و ارتباطــی مجازی در حالی در میان برخی صاحب‌نظران شکل گرفته که چیزی حــدود ٤۲ میلیــون کاربر ایرانــی در این شبکه‌ها وجود داشته و روزانه ۹ ساعت در آن در حال فعالیت هستند.
بنابرایــن به گفتــه این کارشناســان تاثیر شــبکه‌های مجازی بــر روی خانواده‌ها در سال‌های اخیر نمی‌تواند نادیده گرفته شود.
این نوع نگاه به خیانــت اما، در میان بخش دیگــری از کارشناســان وجــود نــدارد و جامعه‌شناسان در برابر این نگاه نقدی جدی دارند. آنها می‌گویند مشــکل جای دیگری اســت و نباید تقصیر را به گردن شبکه‌های اجتماعی و ارتباطی انداخت.
افسر افشــارنادری -جامعه‌شــناس- گفته اینکه مردم به این شــبکه‌ها رجوع می‌کنند به دلیــل خلأهای اجتماعی اســت و زن و شوهرها برای پرکردن خلأها و دور شدن از درگیری‌های زناشویی به شبکه‌های اجتماعی متوسل می‌شوند.
مهــدی ملک‌محمد "روان‌شــناس و عضو انجمــن روان‌شناســی ایران- نیز نظری مشــابه این جامعه‌شناس دارد.
وی می‌گوید "شبکه‌های مجــازی نمی‌تواننــد روابط مناســب و سالم را نامناسب کنند، بنابراین نبایــد آنهــا را علتی در بر هم خــوردن روابط زناشویی دانست".
این روان‌شناس همچنین معتقد است: شبکه‌های مجازی هدایت‌کننده‌اند؛ به این معنــا که روابطی کــه در واقعیت روابطی نامناسب هستند متاثر از شبکه‌های مجازی به هم روابط سرعت بخشیده‌اند.
معیدفر نیز فارغ از آمار موضوع خیانت را از بعد دیگری بررسی می‌کند.
وی با مقایسه ازدواج و جدایی در کشورهای غربی و کشــور ما می‌گوید "در کشورهای غربی این مســأله عادی شده که ۲نفر (زن و مرد) پــس از مدتی زندگی در کنار یکدیگر به این نتیجه برسند که از یکدیگر خوششان نمی‌آید و حسی نسبت به هم ندارند.
آنهــا می‌توانــد بــدون قــرار گرفتن در چارچوب‌های پیچیده از یکدیگر جدا شده و با فرد دیگری وارد رابطه شــوند. به همین دلیل نیز افراد به جای خیانت به یکدیگر، از هم جدا می‌شوند.
امــا در کشــور ما همه چیز بــا هم آمیخته شده اســت. در ایران اگر ۲نفر دیگر نتوانند بــا یکدیگر زندگی کنند، به دلیل بچه‌ها و یا حرف و سخن دیگران و سایر محدودیت‌های اجتماعی نمی‌توانند از یکدیگر جدا شوند و مجبورند آن زندگی را تحمل کنند که نتیجه آن می‌تواند به خیانت ختم شود".
به طور خلاصه این دســته از کارشناســان معتقدند که خیانت عاملــی متأثر از عوامل دیگر اجتماعی اســت و نمی‌توان با یک یا ۲ گزینه موجود درباره آن نظر داد.
آنها عوامل بیرونــی را کمرنگ‌تر از عوامل درونی دانسته و از بررسی ریشه‌ای این آسیب سخن می‌گویند.
بــا این وجــود به نظر می‌رســد رشــته "خیانت"در ایران سری دراز دارد و تا زمانی که آمار، پژوهش و نگاه‌های کارشناســانه صحیح درباره این آسیب کنار یکدیگر قرار نگیرنــد، باز هم هــر از چندگاهی صدای یکی از مســئولان و صاحبنظران به گوش می‌رسد که از احتمال افزایش خیانت سخن می‌گوید. اما این احتمال کجا و آن واکاوی و پژوهش دقیق کجا؟

۸۰ درصد مــردان در ابتدای زندگی مشترک به همسران خود خیانت می‌کننــد و ٦۰ تــا ۷۰ درصد آنها نیز در سنین بالاتر که وجهه و ثروت بیشتری دارند این کار را خواهند کرد

طرح ایجاد شاغل پاره‌وقت برای کاهش ساعت کاری زنان

عضو کمسیون اصل ۹۰ مجلس شورای اســلامی از کاهش ســاعت کاری زنان در مجلس خبر داد.
عضو کمســیون اصل ۹۰ مجلس شــورای اســلامی در گفت وگو با باشگاه خبرنگاران جوان در خصوص کاهش ساعت کاری زنان اظهــار کرد: زنان و کودکان جزو قشــرهای آســیب‌پذیر جامعــه هســتند و ۵۰ درصد جمعیت کشور را تشکیل می‌دهد که علاوه بر مسئولیت اجتماعی، مسئولیت همسرداری و بچه‌داری و خانه‌داری هم برعهده آنهاست و باید طرحی را درباره حمایت از آنها مطرح و به تصویب مجلس برسد.
حسین آذین با اشــاره به نقش مهم زنان در زمینه تربیت فرزندان و بالا رفتن بار فرهنگی در خانواده تأکید کرد: طرح شــغل پاره‌وقت برای زنان امکان بهتر و بیشتری را برای آنها در زمینه استفاده از توانمندی آنها مطرح می‌شود.
عضو کمسیون اصل ۹۰ با اشاره به اینکه این طرح منجر به بیکاری زنان نخواهد شد تأکید کرد: شــغل پاره‌وقت برای بانــوان علاوه بر ایجاد موفقیت بیشتر شغلی برای بیشتر بانوان کاهش ساعت کاری و حضور فعال و مستمر آنان را در خانواده به همراه خواهد داشــت.
آذین در خصوص کاهش ساعت کاری زنان ادامه داد: با کاهش تعداد ساعت شاغلان خانم در دســتگاه دولتی هزینه بــه دولت تحمیل خواهد شد. عضو کمسیون اصل ۹۰ ادامه داد: طبق اصل ماده ۷۵ کاهش ساعت کاری بانوان بار مالــی اضافی بر دولت تحمیل می‌کند که مورد استفاده شورای نگهبان است.
وی با اشــاره با انتقاد از طرح کاهش ساعت کاری بانــوان به منظور داشــتن هزینه‌های اضافی و انتقاد شــورای نگهبــان ادامه داد: طبــق اصل مــاده ۷۵ این کاهش ســاعت علاوه بر داشــتن هزینه اضافــی و بار مالی برای دولت دارد و آقایان شــاغل می‌توانند جایگزین بهتری باشند و از طرفی نسبت به حق آقایان شــاغل اجهافی صورت می‌گیرد.
عضو کمسیون مجلس افزود: دولت باید در کاهش هزینه‌هــای تحمیلی در هر زمینه ای تلاش کافی را داشته باشد و در این خصوص پیشنهاد طرح ایجاد شاغل پاره‌وقت جایگزین بسیار مناسبی می‌تواند باشد.

دانشگاه

پذیرش بدون آزمون دانشجویان نمونه ۹۳ در مقاطع بالاتر

معاون آموزشــی وزیــر علوم، تحقیقــات و فناوری از پذیرش بدون آزمون دانشــجویان نمونه سال ۹۳ در مقاطع بالاتر خبر داد.
به گزارش ایســنا مجتبی شریعتی‌نیاسر با اشــاره به درخواست دانشجویان نمونه سال ۹۳ مبنــی بــر امکان ادامه تحصیــل در مقاطع بالاتر بدون آزمون، گفت: قرار شــد بنا بر درخواســت این دانشــجویان بخشنامه‌ای به دانشــگاه‌ها ابلاغ شود که بر اساس آن دانشگاه‌ها، دانشجویان نمونه سال ۹۳ را بدون آزمون در مقاطع بالاتر پذیرش کنند.
وی افزود: این پذیرش علاوه بر ۲۰ درصد یا ۱۰ درصد دانشــجویان نخبه‌ای است که طبق روال توسط دانشگاه‌ها پذیرش می‌شود. معاون آموزشی وزیر علوم با تأکید بر اینکه این تصمیم برای دانشجویان وزارت علوم است گفت: چنانچه دانشجویی از رشته‌های وزارت بهداشت به رشته‌های وزارت علوم تغییر رشته دهد نیز شامل این قانون می‌شود.

نکته

افزایش ۱۳۰درصدی دسترسی به دارو در بیمارستان‌ها

رئیس ســازمان غــذا و دارو از افزایــش ۱۳۰ درصدی دسترسی به دارو و کاهش ٦۲ درصدی هزینه‌های دارو با اجرای طرح تحول نظام سلامت خبر داد و آن را از جمله مهمترین دستاوردهای این طرح خواند.
رســول دیناروند، با بیان اینکه برنامه طرح تحول نظام ســلامت در افزایش خدمات و مراقبت‌های دارویی نقش مؤثری را ایفا کرده اســت، گفت: بر اساس آمار حساب‌های ملی سلامت در سال ۹۰، ٥٦ درصد از هزینه‌های درمانی جامعه مستقیم از جیب مردم پرداخت می‌شد و پرداخت دولت در این زمینه تنها ۱۸ درصد بود.
معاون وزیر بهداشت در همین ارتباط خاطرنشان کرد که ارجاع ندادن بیمار و همراهان وی به خارج از بیمارســتان جهت تهیه دارو ملزومات پزشکی و پرداخت ۹۰ درصد از هزینه‌های دارو ملزومات پزشــکی از محل پوشش بیمه و هدفمندی یارانه‌ها از جمله مهمترین دستاورد طرح تحول نظام سلامت است.

بهداشت

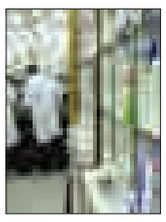

جذب ٤ هزار نیروی بهداشتی تا پایان سال

وزیر بهداشــت، درمان و آموزش پزشکی گفت: با این حال برنامه وزارت بهداشت این است که تا پایان سال حدود ۳ تا ٤ هزار نیروی بهداشتی را به صورت قرارداد خرید خدمت جذب کنیم.
به گزارش ایرنا، هاشمی ادامه داد: با وجود این، مانند رشته‌های غیر پزشکی حدود ۲۰ درصد فارغ‌التحصیلان رشــته‌های علوم پزشکی نیز بیکار می‌مانند و به نظر من بیکاری مهمترین مشکل کشور است.
وی در بخش دیگری از ســخنانش در پاســخ به پرسشــی درباره مشــکلات بیماران صعب‌العلاج و هزینه‌های بالای آنها گفت: همه این بیماران بیمه شده‌اند و هزینه بستری آنها برای شــهری‌ها ٦ درصد و برای روستاییان به ۳ درصد کاهش پیدا کرده؛ هزینه آن دســته از داروهای آنها که در فهرست دارویی کشور و تحت پوشش بیمه هستند نیز تا ۹۰ درصد پرداخت می‌شود.

نیش و نوش

مهر: یک متخصص معماری بیمارســتانی: بیمارســتان‌ها با استاندارد جهانی فاصله فاحشی دارند
با استاندارد داخلی چطور!!!
ایسنا: کاهش قیمت خودرو به زیر نرخ کارخانه
چه خوب! از نتایج تحریمه آیا!
ایرنا: میوه ارزان شد
چی می‌گی! مگه می‌شه!
تابناک: بسته حمایتی دولت برای معافیت مالیاتی کارآفرینان
چه عجیب! بالاخره حمایتی از کارآفرینان شد!
ایسنا: مدیریت صحیح منابع آبی از اولویت‌های اصلی وزارت نیرو است
امان از اولویت‌هایی که عملیاتی نمی‌شه!
ایسنا: حاشیه سود صنایع لبنی ناچیز است
حاشیه سود دیگه چه مدلیه!
مهر: افزایش ۱۳۰ درصدی دسترسی به دارو در بیمارستان‌ها
ممنون از این همه خدمات‌رسانی!
ایلنا: ربیعی: یارانه طبقات پایین جامعه قطع نمی‌شود
نه تورو خدا قطع کنید!
تابناک: کسری ۵ هزار میلیاردی آموزش‌وپرورش
بدون شرح!
تابناک: جایگاه سومی آسیا به هواداران پرسپولیس رسید
گلی به جمال هواداران پرسپولیس قهرمان!
مهر: هشدارهای وزیر ورزش درباره مواد نیروزا
مواد نیروزا هشدار نمی‌خواد، تا دوپینگ نباشه مدال هم نمیاد!
افکار نیوز: شرایط اعطای فرزند به دختران مجرد
وقتی شرایط ازدواج مهیا نباشه همین می‌شه دیگه!
مهر: سرنوشت جریمه ۲۰۰ هزار تومانی مرتضوی
۲۰۰ هزار تومان ناقابل فقط؟!
ایسنا: گردشگری علیه فقر وارد می‌شود
چه ورود خشنی!
همدان پیام:با حمایت را مشکل تولید را حل می کنیم
حمایت خوبه اما اگه انجام بشه!

خبر

ممانعت خانواده‌ها از تحصیل دانش‌آموزان را اعلام کنید

معاون آمــوزش ابتدایی وزارت آمــوزش و پرورش گفت: اگر مردم خانواده‌ای را می‌شناســند که از حضور دانش‌آموزش در مدرسه ممانعت می‌کند، اعلام کنند.
محمد دیمــه‌ور، معاون آموزش ابتدایــی وزارت آموزش و پرورش در گفت‌وگو با فارس و با اشــاره بــه اینکه امکان تحصیل کودکان و نوجوانان در مدارس فراهم اســت، گفت: اگر هیچ دلیل منطقی برای فرستادن کودک به مدرسه نباشد بر اساس قانون حمایت از کودکان و نوجوانان آن خانواده را به مراجع قضایی معرفی می‌کنیم.

جزئیات اجرای بیمه تکمیلی بازنشستگان کشوری

معاون بیمه و خدمات شــرکت بیمه تکمیلی آتیه‌ســازان حافظ ضمن اعلام این خبر که این شــرکت به صورت رسمی و طبق اعلام سازمان بازنشستگی کشوری، برنده مناقصه بیمه تکمیلی بازنشستگان شــد گفت: قرارداد بیمه تکمیلی بازنشستگان از یکم شهریورماه اجرا می‌شود. بابک قزوینیان در گفت‌وگو با ایسنا در ادامه با اشاره به اینکه بســته خدمتی جدید تفاوت‌هایی با تعهدات سال گذشته دارد اظهار کرد: ســقف برخی خدمات در این بسته محدود شده است، به عنوان مثال در بخش بستری سقف مشخص شده است.
وی افزود: ســقف اعمــال جراحی تخصصی در این قــرارداد تا ۱٤ میلیون تعهد شــده اســت و برای اعمال جراحی عمومی تا۷میلیون تومان پرداخت می‌شود.
معاون بیمه و خدمات شــرکت بیمه تکمیلی آتیه‌سازان حافظ با بیان اینکه وضعیت در بخش خدمات ســرپایی بهتر اســت گفت: سقف تعهدات در این بخش نیز افزایش یافته است.

اعتیاد به شبکه‌های اجتماعی خطرناک‌تر از مواد مخدر است

یک روانشناس با اشاره به گسترش اعتیاد به شبکه های اجتماعی گفت: استفاده از شــبکه‌های مختلف اجتماعی، اعتیادآور است که از بزرگترین و تهدیدآمیزترین اعتیادها بوده و حتی خطرناک تر از مواد مخدر اســت. علی اســماعیلی در گفت و گو با فــارس، اظهار کرد: شــبکه‌های اجتماعی جزء موارد نوظهوری هســتند که پدید آمده و استفاده از آنها غیرقابل انکار است. گذر زمان و تغییر شرایط از جمله مواردی هســتند که باعث گسترش آنها شــده و افراد به ناچار از آنها استفاده می‌کنند و این موضوع در تمام جوامع وجود دارد.
این روانشناس گفت: این که چرا افراد از آن استفاده می‌کنند، بستگی به شرایط مختلف دارد. به مرور و در زمان‌های مختلف انواع روش های ارتباطی مثل رادیو، تلویزیون، ماهواره و شبکه‌های اجتماعی به وجود آمده‌اند که مدیریت استفاده از آنها به نوعی به خود ما برمی‌گردد.
اســماعیلی با بیان اینکه آموزش استفاده از شبکه های اجتماعی باید از درون خانواده و از طرف والدین شروع شود، تصریح کرد: در حال حاضر کودکان از سنین ۲ تا ۲ و نیم سالگی استفاده از اینترنت، موبایل و تبلت را شروع می‌کنند که لازم است از طریق والدین، مدیریت و زمانبندی شود.

پیام تاریخ، تمدن و فرهنگ مادستان
The Message Of Madestan's History & Civilization & Culture
روزنامه همدان پیام
۱۰
شنبه ● ۳۱ مردادماه ۱۳۹۴ ● شماره ۲۴۲۸
مادستان
madestan@hamedanpayam.com

لزوم ساماندهی ورودی شهر جورقان

جلسه‌ای برای هماهنگی و رسیدگی به مشکلات شهرستان همدان با حضور رئیس و اعضای این شورا در صحن شورای اسلامی شهرستان همدان برگزار شد که مورد بحث و تبادل نظر قرار گرفت. عضو شورای اسلامی شهرستان همدان در ابتدای این جلسه هم‌اندیشی بر لزوم هماهنگی و تعامل دستگاه‌های اجرایی در بالا بردن افزایش عملکرد و همچنین پاسخگویی بهتر به مسائل و مشکلات ازجمله لزوم تشکیل جلسه با حضور شرکت شهرک‌های صنعتی استان همدان با شهرداری جورقان با توجه به احداث شهرک نمایشگاهی واقع در حریم جورقان تأکید کرد. به گزارش روابط‌عمومی شهرداری، این عضو شورای اسلامی شهر جورقان همچنین یکی از مسائل اساسی در شهر جورقان را اجرای طرح تعریض بلوار ۷۶ متری در راستای کاهش بار ترافیکی با توجه به احداث میدان‌بار جدید و تسهیل در امر عبور و مرور و همچنین ارتقای سطح رضایتمندی گردشگران هنگام ورود به همدان از سمت پایتخت برشمرد.
مجید قره‌باغی در راستای توسعه سومین صنعت درآمدزا در جهان (گردشگری و توریسم) بر لزوم اجرای طرح‌های سرمایه‌گذاری در ورودی های شهر همدان تأکید کرد. وی از ارسال نشدن گزارش عملکرد شرکت تله‌کابین گنجنامه در راستای اجرای زیرساخت‌های موجود انتقاد کرد و گفت: در طول مدت مشارکت شهرداری جورقان به عنوان سهامدار، متأسفانه تا امروز هیچگونه عملکرد مالی و ارزش افزوده سهام برای این شهرداری ایجاد نشده است که در این راستا پیشنهاد می‌شود برای شفاف‌سازی، مجمع عمومی سالیانه با حضور سهامداران برگزار شود.
این عضو شورای شهر از وصل شدن مسیر میدان فرودگاه به سمت شهر جورقان خبر داد و بیان کرد: در صورت تصویب این طرح، گاردریل‌های وسط جاده برداشته خواهد شد و به جای آن رفوژ میانی احداث خواهد شد که این امر موجبات دوخته شدن شهر همدان به جورقان و همچنین پیشگیری از وقوع انواع حوادث جاده‌ای و یکسان‌سازی و زیباسازی محیط را منجر خواهد شد.

خبر

مدیرکل پدافند غیرعامل استانداری:

تدوین طرح جامع پدافند برای استان ضروری است

تدوین طرح جامع پدافند غیرعامل استان همدان به عنوان یک اصل و ضرورت مهم می‌تواند سند راهبردی و چشم آینده و افق روشن کار باشد. مدیرکل پدافند غیرعامل استانداری همدان در جلسه بررسی صلاحیت شرکت‌های مهندسین مشاور تهیه طرح‌های جامع پدافند غیرعامل استان گفت: با توجه به تأکید استاندار، معاون سیاسی امنیتی و اجتماعی استانداری و جانشین رئیس شورای پدافند غیرعامل استان، یکی از اولویت‌های کاری ما تدوین طرح جامع پدافند غیرعامل استان است. به گفته سید رسول حسینی، امیدوارم بتوانیم با تأمین اعتبار و وجود شرکت‌های تحقیقاتی پژوهشی صلاحیت‌دار هر چه سریعتر نسبت به تدوین آن به عنوان یک سند پایدار اقدام کنیم.
وی همچنین گفت: تاکنون ۵ شرکت، سابق کاری خود را به اداره کل پدافند غیرعامل ارائه داده‌اند که این اداره کل علاوه بر دریافت همه مدارک آنها، استعلا م حراستی برای آنها هم انجام داده است تا بتوانند در دوره‌های توجیهی سازمان پدافند غیرعامل کشور شرکت کنند.
حسینی افزود: این شرکت‌ها با تأیید نهایی از سوی سازمان پدافند غیرعامل کشور می‌توانند با رعایت شرایط و ضوابط کاری نسبت به تدوین طرح جامع پدافند غیرعامل اقدام کنند.

خجسته در جمع شورا و شهرداری فامنین تأکید کرد

تسریع در حل مشکل طرح تفصیلی شهر فامنین

مشکل طرح تفصیلی شهر فامنین باید در اسرع وقت حل شود.
نماینده همدان و فامنین در مجلس شورای اسلامی در نشست با شهردار فامنین به همراه رئیس شورای شهر و تعدادی از اعضای شورای شهر در دفتر کمیسیون شوراها و امور داخلی کشور در مجلس شورای اسلامی از مشکلات موجود حاشیه‌نشینی شهر همدان و طرح تفصیلی شهر همدان و فامنین گفت و خواستار حل مشکل طرح تفصیلی در اسرع وقت شد.
امیر خجسته، حرکت و پویایی ادارات را برای حل این مشکل و درخواست و حمایت مردم را نقطه آغاز حل مشکلات بیان کرد.
معاون وزیر راه‌وشهرسازی هم مشارکت مردم در حل مشکلات شهر را لازم دانست و قول حمایت داد. محمدسعید ایزدی خواستار اولویت‌بندی برنامه‌ها باتوجه به بودجه و منابع مالی محدود شد. رئیس شورای عالی شهرسازی و معماری کشور در ادامه انضباط شهری در شهرها را مسأله مهم عنوان کرد و به‌روز بودن اطلاعات شهری را از عوامل رشد و توسعه پایدار شهری دانست. پیروز حناچی اعلام کرد: برای حل مشکلات حاضر به کمک و همراهی هستیم.
شهردار فامنین در پایان به نبود تطابق طرح هادی، جامع و تفصیلی با یکدیگر اشاره کرد که باعث ایجاد مشکلات فراوان برای شهروندان شده است. احمد محمدی‌راستی خواستار حل مشکل و نهایی شدن طرح تفصیلی شهر شد. وی به نبود کمربندی و دورگذر شهر و ایجاد مشکلات ترافیکی و صدمات توسط کامیون‌ها و ماشین‌آلات سنگینی که قصد سفر و تردد به مقصد اراک و سایر شهرها را دارند، اشاره کرد. همچنین باتوجه به حادثه‌خیز بودن بلوار شهید بهرامی و سایر مسیرها، خواستار مساعدت و نگاه ویژه مسئولان اداره راه‌وشهرسازی برای حل کردن این مشکلات شد.
به گزارش روابط‌عمومی شهرداری، مسلم دولتی رئیس شورای اسلامی شهر فامنین هم ضمن اشاره به مشکلات به‌ویژه پروسه بسیار طولانی و غیرمعقول تهیه و طراحی طرح تفصیلی شهر، خواستار تسریع در حل کردن مشکلات شد. در پایان سایر حاضران از جمله نمایندگان معاونت عمرانی وزارت کشور، اداره راه‌وشهرسازی استان و وزارتخانه و استانداری همدان و ... مطالبی را عنوان کردند. همچنین مقرر شد پیگیری‌های لازم برای حل مشکلات شهرسازی شهرهای فامنین و همدان انجام شود.

محیط زیست

ششمین طرح ۵ ساله توسعه پایدار کشور در راه است

معاون رئیس‌جمهور و رئیس سازمان حفاظت محیط‌زیست از نقشه ایران برای پیشبرد برنامه توسعه پایدار خبر داد.
به گزارش ایسنا، معصومه ابتکار به خبرنگار بی‌بی‌سی گفت: پس از برداشته شدن تحریم‌ها ایران در نظر دارد پول بازگشتی خود را در راه توسعه پایدار، محیط‌زیست و همچنین تقویت سیستم دفاعی خود در برابر تروریست صرف کند.
وی افزود: ایران پس از توافق هسته‌ای وین به دنبال همکاری با دیگر قدرت‌ها در خاورمیانه با هدف گسترش صلح و امنیت است.
ابتکار افزود: ششمین طرح پنج ساله توسعه پایدار کشور در راه است و روشن است که ما قصد داریم توسعه پایدار را در ایران ارتقا ببخشیم.
معاون رئیس‌جمهور با بیان اینکه ایران با چالش‌های اجتماعی، اقتصادی و همچنین محیط‌زیستی بسیاری مواجه است، گفت: محیط‌زیست منطقه موضوع مهمی است که در آن نیاز به سرمایه‌گذاری برای ارتقای استانداردهای زیست‌محیطی و فن‌آوری‌های سبز داریم.

مفقودی
کارت ماشین و بیمه‌نامه رازی خودرو پراید به شماره بیمه‌نامه ۳۱۲۲۰۰۷۳/۹۳/۰۰۱۸۴۱ به شماره پلاک ۶۱۷ ط۴۲ایران ۲۸ به شماره موتور ۰۰۵۰۵۷۵۸ به شماره شاسی S۱۴۱۲۲۸۲۹۶۴۳۸۶ به نام ابراهیم پوینده همت به شماره شناسنامه ۱۰۷ مفقود گردیده و از درجه اعتبار ساقط می‌باشد.

«جارو» جایگزین کشت غلات در نهاوند شد

- کشاورزان: با قیمت پایین گندم، کشت جارو به صرفه‌تر است
- مدیر تعاون روستایی: پاداش نقدی به کشاورزان برای انصراف از کشت جارو

نهاوند- میترا عباسی- خبرنگار همدان‌پیام: در شرایطی که به علت تشدید بحران آب، چند سالی است کارشناسان حوزه آب، خاک و کشاورزی، جایگزین ساختن کشت محصولات کم‌آب‌بر را توصیه می‌کنند؛ اما کشاورزان شهرستان نهاوند در سال‌های اخیر حتی کشت غلات و محصولات جالیزی را که آبدهی زیادی را نیاز دارند، مقرون به صرفه نمی‌دانند و به سراغ کشت بوته جارو که بیشتر از غلات آب می‌برد، رفته‌اند.
این در حالی است که یک کارشناس کشاورزی می‌گوید: اولاً جارو یک محصول آب‌بر است و نمی‌توان به هیچ عنوان آن را در شمار محصولات کم‌آب‌بر قرار داد و دیگر اینکه کشت جارو به نحوی است که باید در زمین‌های مرغوب آبی کشت شود. اما هم اینک با توسعه کشت جارو بخش زیادی از اراضی مرغوب شهرستان نهاوند زیر کشت این محصول غیر استراتژیک رفته است.
کارشناسان بخش کشاورزی در شهرستان نهاوند در شرایط فعلی زراعت جارو را یک سونامی خطرناک برای نابودی منابع آب می‌دانند و عقیده دارند اگر اجماع نظر و توصیه کارشناسان بر جایگزینی محصولات کم‌آب‌بر به جای محصولات پرآب‌بر است، حتی در این زمینه هم این توصیه بدین معنی نیست کشت‌های استراتژیک که می‌تواند کشور را به خودکفایی برساند و نیاز کشور را به اقلام خوراکی تأمین کند، از بین برود و سونامی کشت محصولات بی‌ثمر و غیرمثمر نظیر جارو گریبان‌گیر اراضی کشاورزی شود، چه رسد به اینکه کشت‌های آب‌بر را به بهانه صرفه اقتصادی جایگزین کشت‌هایی نظیر گندم و چغندرقند سازیم.
به گفته کارشناسان، چه در کنار تغییر الگوی کشت باید به مسأله خودکفایی و بحث اقتصاد مقاومتی هم دقت نظر شده و سعی شود کشت‌های مثمر کم‌آب‌بر ترویج یابد، نه اینکه بهترین اراضی مرغوب آبی زیر کشت محصولات غیرعمده رود.
به‌رغم اینگونه توصیه و تأکیدات کارشناسان عرصه کشاورزی، حالا در شرایطی در نهاوند آن‌هم در این وانفسای بی‌آبی نیازی از اراضی مرغوب آبی، زیرکشت جارو رفته است که هر ساله به طور متوسط بنا بر اظهار مسئولان بخش زراعت جهاد کشاورزی این شهرستان «از تولید و فروش دو محصول استراتژیک از جمله چغندرقند و گندم به ترتیب ۵۰ میلیارد تومان و ۷۰ میلیارد تومان درآمد حاصل می‌شود. با این بازده مطلوب اقتصادی حالا با ترویج کشت جارو و در درازمدت بیم آن می‌رود که بیلان کشاورزی این شهرستان در زمینه میزان تولید و درآمد حاصل از فروش اینگونه محصولات استراتژیک، با افت تولید و به تبع کاهش درآمدزایی مواجه شود؛ اما علت گرایش کشاورزان به کشت محصول جارو که حالا بنابر گفته مدیر تعاون روستایی این شهرستان، ۷۰۰ هکتار از اراضی آبی را به خود اختصاص داده از زبان خودشان شنیدنی است. عباس افشاری که هم‌اکنون حدود ۸ هکتار از اراضی آبی‌اش را زیر کشت جارو برده است، در این‌باره می‌گوید: به هر حال کشاورز دنبال صرفه اقتصادی است و در شرایطی که قیمت تضمین هر کیلو گندم هزار و ۱۶۵ تومان است، با احتساب هزینه کود و بذر و سایر مسائل به طور قطع کشت گندم همانند سال‌های گذشته بازده اقتصادی ندارد؛ از این رو کشت جارو را جایگزین کشت چغندر قند، ذرت و گندم کرده‌ام.
این کشاورز میانگین درآمد هر هکتار کشت جارو را حدود ۳۰ میلیون تومان عنوان می‌کند و می‌گوید: با قیمت تضمین دولت در بحث گندم، میانگین درآمد هر هکتار گندم حدود ۷ میلیون تومان است. در چنین شرایطی گرایش به قیمت ترویج کشت جارو امری معقول و طبیعی است.به گفته افشاری، اگر همانند سال‌های ۹۱ یارانه گندم پرداخت شود و یا قیمت تضمینی گندم بیشتر شود رغیب برای کشت گندم هم بیشتر می‌شود.
سلگی بهره‌بردار دیگری از روستای کهریز توابع بخش خزل است. وی می‌گوید: از مجموع ٦ هکتار اراضی آبی یک‌سوم آن را به کشت جارو اختصاص داده‌ام و علت این مسأله هم گران بودن قیمت سم، کود و بذر گندم و در مقابل قیمت پایین گندم است.
سلگی معتقد است: در همین روستای کهریز صلاح‌الدین حداقل ۲۰۰ هکتار اراضی زیر کشت جارو رفته است که محصول تولید شده را به شهرداری‌های تهران، اصفهان و شیرازی می‌فروشند.وی می‌گوید: بیش از این در همه اراضی آبی چغندر، گندم، ذرت و جو کشت می‌کردم.
گلپایگانی یکی دیگر از کشاورزانی است که از سال ۹۰ تا ۹۲ بخش وسیعی از سطح زیر کشت اراضی‌اش را به کشت جارو اختصاص داده است. وی می‌گوید: علت عمده این کار مانند سایر کشاورزان تنها صرفه اقتصادی این محصول بود که البته از سال گذشته به دلیل حمایت‌های تعاون روستایی در بحث پرداخت نقدی وجه حاصل از فروش گندم و تسهیلاتی که به عنوان تشویقی به کشاورزانی که از کشت جارو انصراف دادند، پرداخت شد و مجدداً به کشت گندم روی آورده‌ام، اما به هر حال مسئولان حرف کشاورزان را به گوش دولت برسانند که با قیمت پایین گندم، کشاورز چاره‌ای جز جایگزینی محصولات مختل به جای گندم ندارند.
خزایی هم با بیان اینکه در حال حاضر ٦ هکتار از اراضی‌اش را به کشت جارو اختصاص داده است، می‌گوید: من خودم از این وضعیت ناراضی هستم، زیرا بارها و بارها دولت و مسئولان کشاورز را مهمترین رکن چرخه تولید کشور می‌خوانند؛ بنابراین وظیفه ماست که محصولات تولیدی و اقلام خوراکی برای کشور تهیه و تولید کنیم.
اما زمانی که خود ما از نظر معیشتی تأمین نشویم و بازار فروش محصولاتمان تضمین و با قیمت مناسب نباشد، مجبوریم کشت محصولات غیرعمده و غیرمثمر را جایگزین محصولات اصلی و عمده کنیم.

پاداش نقدی برای انصراف کشاورزان از کشت جارو

مدیر تعاون روستایی شهرستان نهاوند با ابراز نگرانی از شیوع این وضعیت می‌گوید: افزایش بی‌رویه سطح زیر کشت جارو از سال ۹۰ آغاز و در حال حاضر هم ۷۰۰ هکتار از اراضی شهرستان زیر کشت این محصول رفته است.
این مسأله اگر به همین روال پیش رود و مسئولان با اهرم‌های مختلف مانع از کشت بی‌رویه این محصول شوند در دراز مدت این محصول هم جایگزین گندم، کلزا و چغندرقند می‌شود که به طور قطع به اقتصاد شهرستان لطمه وارد خواهد ساخت.
منوچهر ترکمان در ادامه، کشت جارو را از جمله محصولات پرآب‌بر عنوان می‌کند که هر دوره کشت جارو تا زمان برداشت ٦ مرحله آب می‌خواهد؛ در صورتی که گندم از زمان کشت تا برداشت تنها ٤ مرحله آب می‌خواهد. از این رو با توجه به تشدید بحران آب، کشت این محصول اصلاً توصیه نمی‌شود.
به گفته وی، با هدف جلوگیری از کشت بی‌رویه این محصول تاکنون با اهدای جوایز و قدردانی از کشاورزانی که مجدداً کشت گندم، کلزا و چغندرقند را جایگزین کشت جارو کرده‌اند تاکنون توانسته‌ایم ۲۰ نفر از کشاورزان منطقه را متقاعد کنیم که کشت این محصول را کنار بگذارند.
ترکمان همچنین از ابداع و اختراع دستگاهی برای ساخت جاروی مصنوعی به جای جاروی گیاهی برای نخستین‌بار در شهرستان نهاوند خبر می‌دهد و می‌گوید: به وسیله این دستگاه جارویی ساخته می‌شود که مقاومتی بیشتر از جاروی گیاهی دارد و جاروی تولید شده به شهرداری‌ها با قیمت مناسب‌تر فروخته می‌شود. آنچه روشن است؛ اینکه کشاورز به صرفه اقتصادی بیشتر می‌اندیشد و نسبت به کشت هر محصولی که بتواند این بهره‌وری بیشتر اقتصادی را تأمین کند، گرایش و رغبت بیشتری دارد؛ از این رو نمی‌توان چندان بر کشاورزان خرده گرفت و این مسئولان هستند که باید با توجه به دغدغه معاش کشاورز، برنامه ارائه دهند. اگر به عنوان مثال برای مهار بحران و چالش آب‌بر کشت محصول کم‌آب‌بر تأکید و توصیه دارند، در مقابل باید شرایطی را هم ایجاد کنند که کشت آن محصول بتواند دغدغه معاش کشاورز را تأمین کند؛
همانگونه که گفته شد تنها دلیل گرایش کشاورزان نهاوند به کشت جارو که نه محصول مثمری است ونه استراتژیک، تنها بحث اقتصادی است؛ بنابراین باید منتظر برنامه‌ریزی جهاد کشاورزی بود تا به دور از شعارزدگی، برنامه‌ها و راهکارهایی ارائه شود که در حین حفظ وضعیت کشاورزی مطلوب و مهار بحران آب، کشاورز هم متضرر نشود.

خبر

کاهش ۲/۸ درصدی ولادت در نهاوند

در ٤ ماهه نخست امسال هزار و ۱۱۱ واقعه ولادت در نهاوند به ثبت رسیده که در مقایسه با مدت مشابه سال گذشته کاهش ۲/۸ درصدی را شاهد هستیم. رئیس ثبت‌احوال شهرستان نهاوند در گفت‌وگو با ایسنا با بیان اینکه از این تعداد ۵۵۱ مورد ولادت پسر و ۵٦۰ مورد ولادت دختر بوده است، گفت: از این میزان ولادت ثبت شده در شهرستان نهاوند ۵٤۲ مورد مربوط به شهر و ۵٦۹ واقعه مربوط به روستاهاست.
بابک بختیاری اظهار کرد: در ٤ ماهه نخست امسال ۳۳۰ واقعه فوت به ثبت رسیده که در مقایسه با مدت مشابه سال گذشته ۹ درصد افزایش داشته است. وی گفت: از این میزان آمار ثبت‌شده، ۲۰۳ واقعه فوت مرد و ۱۲۷ واقعه فوت زن بوده و ۱۷۵ واقعه فوت شهری و ۱۵۵ واقعه فوت روستایی در نهاوند به ثبت رسیده است.

بخشدار مرکزی تویسرکان:

استقبال از رئیس‌جمهوری فرایندی مردمی است

استقبال از رئیس‌جمهوری و هیأت دولت در سفر به استان همدان یک فرایند مردمی، ملی و فراجناحی است.
بخشدار مرکزی تویسرکان در نشست ستاد استقبال از رئیس‌جمهوری در جمع دهیاران بخش مرکزی تویسرکان گفت: از مردم فهیم و قدردان استان همدان در مناطق مختلف انتظار می‌رود همانطور که حضور پر شور و مؤثر خود در انتخابات سال ۹۲ را رقم زدند، در استقبال از رئیس‌جمهوری و هیات دولت حماسه سیاسی دیگری را رقم بزنند.
به گزارش ایرنا، سعدی عبدلی با بیان اینکه دهیاران در روستاهای مختلف باید زمینه را برای حضور مردمی که خود تمایل به حضور در مراسم استقبال از رئیس‌جمهوری را دارند آماده کنند، بیان کرد: رئیس دولت یازدهم و هیأت دولت در حقیقت میهمان مردم استان همدان خواهند بود و همه برنامه‌های استقبال باید با محوریت مردم جلو برود.

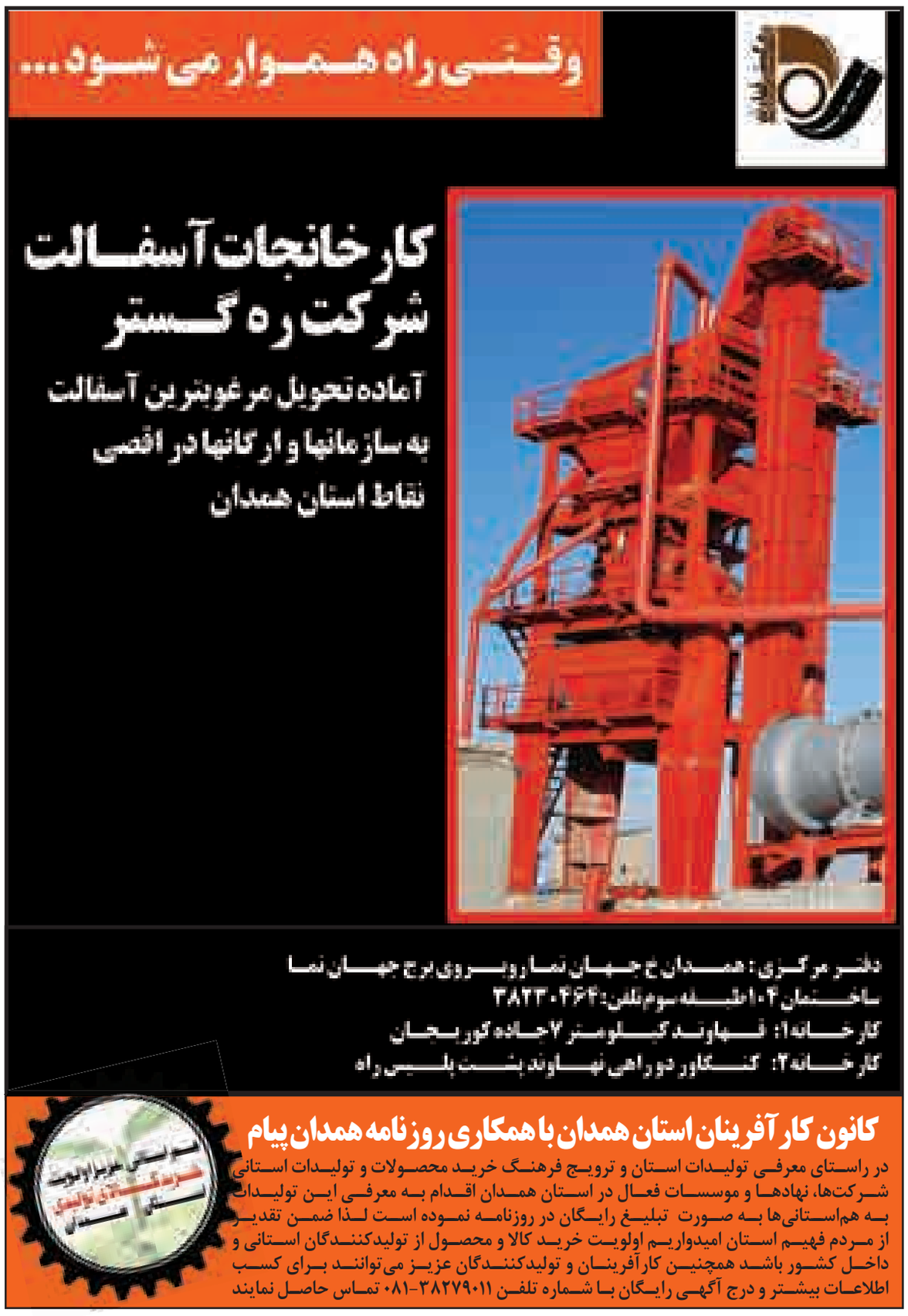

پیام تاریخ، تمدن و فرهنگ مادستان
The Message Of Madestan's History & Civilization & Culture
روزنامه همدان پیام
۱۱
شنبه ● ۳۱ مردادماه ۱۳۹۴ ● شماره ۲۴۲۸
ورزشی
varzesh@hamedanpayam.com

جوکار درس اخلاق می‌دهد!

میثم مصطفی‌جوکار در عین شایستگی، نتوانست جواز حضور در مسابقات جهانی ۲۰۱۵ را کسب کند. این خبر بد اگرچه مدت‌ها قبل محرز شده بود اما با اعلام لیست جدید کشتی‌گیران برای حضور در مرحله جدید اردوی آماده‌سازی مشخص شد که میثم جوکار دوباره خانه‌نشین شده است.
میثم جوکار ۲ سال زحمت بی مواجب کشید و تمام مشکلات را به جان خرید. پسر دوست داشتنی شهر تمام گام‌ها را محکم برداشت جز گام آخر در انتخابی تیم ملی که البته مصدومیت وی موجب شد تا همه رشته‌ها پنبه شود. افسوس و صد افسوس که میثم جوکار را در مسابقات جهانی نخواهیم دید. کشتی‌گیری که به قول مسعود مصطفی‌جوکار ۲ سال تمام خواب و خوراکش در خانه کشتی بود و تمام زندگی خود را به کشتی معطوف کرده بود. حالا جوکار پس از گذراندن دورانی درخشان و کسب موفقیت‌های زیاد مثل قهرمانی در بازی‌های آسیایی، قهرمانی آسیا و قهرمانی در جام جهانی همراه با تیم ملی باید خانه‌نشین شود و نمایش هنر ناب ایرانی در لاس‌وگاس را از قاب جادویی نظاره‌گر باشد! جوکار که در ۱۰ سال زندگی حرفه‌ای خود حتی یکبار هم از کوره در نرفته، این بار می‌توانست پس از تلاشی ۲ ساله و بر باد رفتن رویاها گرد و خاک کند و مثل خیلی از ورزشکاران حرفه‌ای مصاحبه‌های آنچنانی ترتیب دهد. اما او این بار هم درس اخلاق داد و پس از کناره‌گیری از اردوی تیم ملی برای علیرضا کریمی(رقیب جوکار) و سایر ملی‌پوشان در بازی‌های جهانی آرزوی موفقیت کرد تا نشان دهد مرام پهلوانی مقدم بر کسب افتخار در دنیای قهرمانی است.

گزارش همدان‌پیام از وضعیت ووشو در استان

کلاف سردرگمی به نام کمبود سالن و سکو

» حامد صیفی

شاید خیلی‌ها بر این عقیده باشند که آسمان ورزش‌های رزمی همدان آبی است و از لابه لای صحبت‌های روسای فدراسیون‌های رزمی می‌توان این جمله را بیرون کشید که همدان وضعیت خوبی در ورزش‌های رزمی دارد، اما با وجود این اوضاع خوب، نباید از کنار مشکلاتی که برخی رشته‌های رزمی با آن روبه رو هستند به سادگی عبور کرد.
ووشو از آن دست رشته‌هایی است که در سال‌های اخیر رشد خوبی داشته و شاید اگر ورزشکاران این رشته امکانات بیشتری در اختیار داشتند، جایگاه ووشو همدان امروز بالاتر از استان‌هایی بود که خود را سرتر از مادستان می‌بینند.
رئیس فدراسیون ووشو در این خصوص به خبرنگار همدان‌پیام گفت: موقعیت خوب جغرافیایی همدان و ظرفیت‌هایی که این استان دارد موجب شده تا ورزشکاران مستعدی از همدان به خانواده بزرگ ووشو کشور معرفی شوند. ورزشکاران این شهر در سال‌های اخیر اردونشین تیم‌های ملی بوده و حتی در میادین بین‌المللی حرف برای گفتن داشته‌اند.

همدان، مستعدورزش‌های رزمی

مهدی علی‌نژاد اظهار کرد: ووشو همدان همیشه از هیات‌های برتر کشور بوده و ووشوکاران همدانی همیشه در عرصه‌های ملی و بین‌المللی حرفی برای گفتن داشته‌اند. این استان در سال‌های گذشته قهرمانان خوبی را پرورش داده است.
وی با بیان اینکه همدان مستعد ورزش‌های رزمی است، خاطرنشان کرد: توجه ویژه به قهرمانان رده‌های سنی جوانان استان و ایجاد انگیزه برای تداوم قهرمانی‌های آنان باید در اولویت کاری هیات قرار گیرد. در استان همدان باید به شهرستان‌ها نیز توجه شود و آنها نیز همانند شهرستان همدان در چرخه قهرمانی قرار گیرند.

فعالیت بیش از هزار نفر در ووشو

رئیس هیات ووشو استان همدان اما درخصوص وضعیت این رشته ورزشی به خبرنگار همدان‌پیام گفت: در استان همدان بیش از هزار و ۱۰۰ بیمه شده ورزشی در ووشو فعالیت می‌کنند که این رقم، قابل توجه است. خوشبختانه توجه خانواده‌ها به ووشو بیش از گذشته شده است.
مسلم قاسمی اظهار کرد: در همدان با مشکلات مالی و کمبود سالن مواجه هستیم اما هیچوقت اجازه نداده‌ایم کار روی زمین بماند. همه ساله مسابقات خود را در مقاطع سنی مختلف برگزار می‌کنیم و با وجود مشکلات مالی، اعزام‌ها نیز در رده‌های سنی نوجوانان، جوانان و بزرگسالان صورت گرفته است.

سومی آسیا اوج فعالیت ووشوکاران

وی با بیان اینکه هیات ووشو همدان از سال ۸۲ آغاز به کار کرده است، ادامه داد: ورزشکاران همدانی در سال‌های اخیر همیشه اردونشین بوده‌اند و حتی برای بازی‌های جهانی نیز اردونشین داشته‌ایم اما بهترین عنوانی که توسط ووشکاران همدانی به دست آمده کسب مقام سومی آسیا در بخش ساندا بوده است.
قاسمی با اشاره به اینکه وقتی در هیات ووشو فعالیت خود را آغاز کردم، همدان در رتبه‌بندی هیات‌های استانی در رده ۲۹ قرار داشت، تاکید کرد: در ۵ سال گذشته رتبه همدان در بین استان‌های کشور بین ۱۲ تا ۱۵ متغیر بوده است. رئیس هیات ووشو استان همدان با اشاره به مشکلات کمبود سالن در همدان بیان کرد: از نظر فنی ووشوکاران استان رشد داشته‌اند اما هنوز جا برای پیشرفت وجود دارد. ضمن اینکه برخورداری از امکانات مناسب برای رشد یک ورزشکار بسیار حایز اهمیت است.

توجه ویژه به قهرمانان رده‌های سنی جوانان استان و ایجاد انگیزه برای تداوم قهرمانی‌های آنان باید در اولویت کاری هیات قرار گیرد

فعالیت خوب شهرستانی‌ها

قاسمی با بیان اینکه شهرستان‌های استان در راستای رشد و اعتلای این ورزش بسیار خوب عمل کرده‌اند، تصریح کرد: ملایر، نهاوند، اسدآباد، بهار و تویسرکان از هیات‌های شهرستانی فعال این رشته هستند. هیات کبودراهنگ و فامنین نیز فعالیتی ندارند.
وی عنوان کرد: ۲ شهرستان ملایر و نهاوند در این زمینه بسیار فعال هستند. سال گذشته یک مسابقه قهرمانی کشور در شهرستان ملایر برگزار شد که در پایان تیم ووشو ملایر قهرمانی این مسابقات را از آن خود کرد.

نبود سکو، مشکل قطب ووشو غرب کشور

اما ملی‌پوش ووشوی نهاوند با بیان اینکه شهرستان نهاوند قطب ووشوی غرب کشور است، گفت: با تأمین سکوی ووشو در نهاوند قهرمانان بیشتری از این شهرستان به ووشوی کشور معرفی خواهند شد.
محمد مهرپاک با اشاره به مدت فعالیت حرفه‌ای خود در رشته ورزشی ووشو، اظهار کرد: مدت ۵ سال ووشو را به طور حرفه‌ای پیگیری می‌کنم و ۳ سال در اردوهای تیم ملی حضور داشتم.
ملی‌پوش ووشوی نهاوند با اشاره به مصدومیت پیش آمده برای خود ادامه داد: پس از مصدومیت تحت عمل جراحی قرار گرفتم و اکنون دوره نقاهت را سپری می‌کنم و پس از ٦ ماه تمرینات را از سر خواهم گرفت.
مهرپاک خاطرنشان کرد: در نهاوند مشکلات بسیاری در ووشو داریم که نبود امکانات و به ویژه نبود سکو مهمترین مشکل ووشوی این شهرستان است.
وی گفت: در صورت تأمین سکوی ووشو و با توجه به موفقیت‌های کسب شده ورزشکاران فعال در این رشته قهرمانان بیشتری از این شهرستان به ووشوی کشور معرفی خواهند شد. ملی‌پوش ووشوی نهاوندی در ادامه شهرستان نهاوند را قطب ووشوی غرب کشور دانست و تصریح کرد: بهترین مربی غرب کشور در نهاوند فعالیت می‌کند و پیشرفت‌های خوبی در ووشوی نهاوند صورت گرفته است.
وی با بیان اینکه ورزش حرفه‌ای و تمرینات خود را زیرنظر احمد اسدی داور و مربی درجه یک فدراسیون که اکنون به عنوان مربی تیم ووشوی استان نیز فعالیت می‌کند ادامه داده است، گفت: او تاکنون ۱۵ نفر از بهترین‌های این رشته را به ووشوی کشور معرفی کرده است.
مهرپاک به حضور نیافتنش در رقابت‌های آسیایی اشاره کرد و افزود: به دلیل مصدومیت به این رقابت‌ها نرسیدم اما خوشبختانه به اردوی تیم ملی بزرگسالان دعوت شدم.
وی بیان کرد: حضور در مسابقات انتخابی تیم ملی در اردیبهشت سال آینده مهمترین رویداد پس از بهبودیم است که تلاش می‌کنم با موفقیت در این رقابت‌ها بار دیگر حضورم در تیم ملی را قطعی کنم.

عکس نوشت
نخستین تمرین تیم فوتبال ستارگان
عکس: تسنیم

خبر

داوود مهابادی:
نباید فرصت‌های گل زنی را از دست بدهیم

سرمربی تیم فوتبال پاس همدان گفت: به شاگردانم تاکید کرده‌ام که نباید فرصت‌های گل زنی را از دست داده و افسوس این موقعیت‌های طلایی را بخورند.
به گزارش ایرنا، داوود مهابادی اظهار کرد: در بازی هفته نخست مقابل شهرداری اردبیل ۷ موقعیت گل زنی داشتیم که از دست رفت و این مساله موجب شد تا پیروزی در مسابقه را با تساوی به پایان برسانیم.
وی بیان کرد: معتقدم در این بازی در ۲ صحنه اشتباه داوری رخ داد به خصوص در صحنه‌ای که نیما پرتوی بازیکن ما در اوایل نیمه نخست پس از عبور از دروازه‌بان و به هنگام ضربه زدن به توپ با دست بازیکن حریف برخورد کرد و داور اعتقادی به پنالتی نداشت.
وی افزود: این صحنه پس از بازبینی فیلم قابل رویت است و می‌توانست پنالتی باشد.
مهابادی درباره شرایط بدنی بازیکنانش در بازی مقابل شهرداری اردبیل گفت: تیم ما پس از چند روز استراحت، تمرینات پرفشاری را قبل از بازی با شهرداری انجام داد که در روند بازی آنها به ویژه در نیمه دوم تاثیرگذار بود اما در تمرینات این مساله برطرف شد.
سرمربی پاس همدان درباره نبود مسعود همامی سنگربان جدید پاس در بازی مقابل شهرداری اردبیل گفت: همامی به تازگی به تیم ما ملحق شده و برای بازگشت به میادین نیاز به زمان و آمادگی بهتر دارد.
وی خاطرنشان کرد: پیمان نامور را به دلیل محرومیت در ۲ بازی ابتدایی لیگ در اختیار نداریم ضمن اینکه چند بازیکن جدید ما نیز از این هفته به شرایط آرمانی می‌رسند.
وی بیان کرد: دغدغه‌ای بابت برخورداری از بازیکن در پست‌های مختلف ندارم و با گذشت چند هفته ابتدایی در شرایط بهتری قرار خواهیم گرفت.

مدیرعامل باشگاه الوند همدان خبر داد
آغاز تمرینات الوند از امروز

مدیرعامل باشگاه تیم فوتبال الوند همدان از آغاز تمرینات تیم فوتبال بزرگسالان این باشگاه از امروز-۳۱ مرداد- برای حضور در رقابت‌های لیگ خبر داد.
به گزارش روابط عمومی باشگاه الوند همدان، وحید قره‌باغی اظهار کرد: با توجه به نزدیکی مسابقات لیگ تصمیم بر این گرفته شد تا تمرینات تیم بزرگسالان آغاز شود.
وی افزود: با نظر اعضای هیأت مدیره کادر فنی تیم انتخاب شدند و از امروز مراحل تست‌گیری برای تشکیل تیم الوند آغاز خواهد شد.
مدیرعامل باشگاه الوند همدان با اشاره به اینکه تصمیم مالک باشگاه بر حفظ برند الوند در خانه‌اش بوده است، عنوان کرد: در چند ماه اخیر حواشی و اتفاقات عجیبی در این باشگاه و سرنوشت امتیاز دسته دومی الوند صورت گرفت که زیبنده نیست حتی در رسانه‌ها مطرح شود.
وی افزود: تیم الوند را بهترین فرصت برای بروز و ظهور استعدادهای این شهر می‌دانیم و تلاش داریم با هزینه برای حفظ این تیم در همدان، فوتبال همدان در آینده نزدیک در کشور حرفی برای گفتن داشته باشد.
قره‌باغی با بیان اینکه بعد از بررسی گزینه‌های مختلف کادر فنی تیم مشخص شد، گفت: منوچهر بیگم‌جانی و مصطفی کاشی از روز شنبه با حضور در تمرینات این تیم سکان هدایت تیم الوند برای فصل آتی در دست خواهند گرفت.
وی یادآور شد: با هماهنگی انجام شده از روز شنبه تمرینات تیم الوند در ورزشگاه آموزش‌وپرورش واقع در شهرک الوند آغاز خواهد شد و در ۳ روز به ارزیابی بازیکنان موجود استان که قابلیت حضور در تیم بزرگسالان را داشته باشند، می‌پردازند.
مدیرعامل باشگاه الوند همدان اضافه کرد: بعد از انجام سفر رئیس‌جمهور به همدان از روز چهارشنبه چهارم شهریور دور جدی تمرینات با بازیکنان منتخب انجام می‌شود تا تیمی قدرتمند برای حضور در رقابت‌های کشوری مهیا شود.
گفتنی است دور جدید تمرینات تیم فوتبال الوند همدان از روز شنبه ۳۱ مرداد آغاز شود که در ۳ روز ابتدایی این تمرینات از ساعت ۱۷ از علاقه‌مندان و واجدین شرایط تست‌گیری خواهد شد.

پیشخوان

۱
اعزام تیم دو و میدانی استان به مسابقات قهرمانی کشور

تیم دو و میدانی استان برای حضور در مسابقات قهرمانی کشور نوجوانان اعزام شد.
به گزارش روابط عمومی اداره کل ورزش و جوانان استان همدان، تیم دو و میدانی استان برای حضور در مسابقات کشوری در رده سنی نوجوانان اعزام شد. این مسابقات به میزبانی تهران برگزار می‌شود. پوریا وطن نواز، ابوالفضل اسحاقی نژاد، علی زوراوند، محمد حاصلی، محمد صادق رضانیا و سید امیر زمان‌پور به مربیگری فرزاد کلوندی و سرپرستی مصطفی قاسمی در این مسابقات حاضر می‌شوند.

۲
مسی صدرنشین فهرست ۱۰ بازیکن برتر لیگا

لیونل مسی بنا به انتخاب پایگاه اینترنتی بلیچر ریپورت برترین بازیکن لیگا انتخاب شده است.
به گزارش ایسنا، در آستانه شروع فصل تازه لیگا، پایگاه اینترنتی بلیچر ریپورت در گزارشی بهترین بازیکنان لیگا را معرفی کرد. این در حالی است که اکثر بازیکنان حاضر در این فهرست از ۲ تیم رئال مادرید و بارسلونا هستند و تنها تیم آتلتیکو مادرید توانسته است در بین ۳۰ بازیکن اول غیر از رئال و بارسا نماینده داشته باشد.

۳
قائم‌مقامی قهرمان مسابقات شطرنج برق‌آسای کشور شد

استاد بزرگ شطرنج کشورمان به مقام نخست مسابقات قهرمانی برق‌آسای ایران دست یافت.
به گزارش تسنیم، رقابت‌های شطرنج برق‌آسای قهرمانی کشور با حضور ۱۰۶ شطرنج‌باز در گیلان برگزار شد که در پایان احسان قائم‌مقامی به عنوان نخست دست پیدا کرد.
پس از قائم‌مقامی، امیررضا پوررمضانعلی در رتبه دوم قرار گرفت و علی فقیرنواز سوم شد.
همچنین سیدخلیل موسوی چهارم شد و علی عابدی، بهرنگ برزیگر، علی راستبد و فرشید آزادبخش با ۸ امتیاز در رده‌های بعدی ایستادند.

۴
۲ همدانی به تیم ملی زیر ۲۳ سال دعوت شدند

سرمربی تیم والیبال زیر ۲۳ سال ایران اسامی ۱۲ بازیکن اعزامی به مسابقات قهرمانی جهان را اعلام کرد.
به گزارش ایرنا، دومین دوره مسابقات والیبال قهرمانی مردان زیر ۲۳ سال جهان به میزبانی امارات برگزار می‌شود و تیم والیبال زیر ۲۳ سال ایران پنج‌شنبه تهران را به مقصد دوبی برای حضور در این رقابت‌ها ترک کرد.
در میان اسامی دعوت شده نام سعید جواهری توانا و محمدرضا حسینی پویا از همدان هم به چشم می‌خورد.

۵
خواننده زیرزمینی اجازه تمرین کردن با تیم ستارگان را پیدا نکرد

مسئولان تیم ستارگان ایران اجازه تمرین کردن به خواننده زیرزمینی را ندادند.
به گزارش مهر، تیم ستارگان ایران متشکل از فوتبالیست‌ها و هنرمندان که قرار است ششم شهریور ماه به مصاف تیم ستارگان سابق جهان برود، در کمپ تیم‌های ملی نخستین تمرین خود را انجام داد.
در حالی که بازیکنان قصد داشتند تمرین آغاز کنند، امیرحسین مقصودلو که پیش از این در تمرینات پرسپولیس و راه‌آهن حضور پیدا کرده بود، قصد داشت همراه تیم ستارگان تمرین کند اما اجازه این کار به او داده نشد.

خبر

پایان مسابقات ورزشی دانش آموزان با نیازهای ویژه

هفدهمین دوره مسابقات ورزشی دانش آموزان پسر با نیازهای ویژه ذهنی سراسر کشور به میزبانی همدان با معرفی تیم‌ها و نفرات برتر پایان یافت.
به گزارش روابط عمومی آموزش و پرورش استثنایی همدان، هفدهمین دوره مسابقات فوتسال دانش آموزان پسر با نیازهای ویژه ذهنی با حضور ۲۲٤دانش آموز در قالب ۲۸ تیم از ۲۸ استان کشور به میزبانی استان همدان برگزار شد.
در این مسابقات که به طور همزمان در دسته یک و ۲ به روش المپیکی برگزار شد پس از ۳ روز رقابت در پایان بازی‌ها تیم‌های خراسان رضوی، هرمزگان و کهگیلویه و بویر احمد در دسته یک مقام‌های اول تا سوم را به دست آوردند.
در دسته ۲ نیز تیم استان کردستان مقام اول، استان خراسان شمالی مقام دوم و استان فارس مقام سوم مسابقات را از آن خود کردند.
همچنین مسابقات دو و میدانی دانش آموزان پسر با نیازهای ویژه ذهنی سراسر کشور با حضور ۱۵۳ دانش آموز از سراسر کشور به میزبانی استان همدان برگزار شد.
در رشته دو و میدانی ماده ۱۰۰ متر محمد رنجبر خیرآبادی از هرمزگان، حجت رضایی از اصفهان و محمد رحمتی از گیلان اول تا سوم شدند. در دو و میدانی ماده ۲۰۰ متر محمد رنجبر خیر آبادی از هرمزگان، سجاد رضا زاده از هرمزگان و مهدی کر از کردستان مقام های اول تا سوم را کسب کردند.
در دوو میدانی ماده ٤۰۰ متر محمد صادقی از گلستان، احسای ترکای از اصفهان و علی ترابی از خراسای رضوی مقام‌های برتر این دوره از مسابقات را به دست آوردند.
در ماده ۸۰۰ متر نیز اسماعیل دادی‌نیا از هرمزگان، احسای ترکای از اصفهان و منصور عبدی از هرمزگان اول تا سوم شدند.
در دو و میدانی ماده ۱۵۰۰ متر اسماعیل دادی‌نیا از هرمزگان اول شد و منصور معبودی از هرمزگان دوم و محمد تخمگر از خراسای جنوبی سوم شدند. در رده تیمی دو ومیدانی نیز هرمزگان اول شد و اصفهان و گلستان مقام‌های دوم و سوم را کسب کردند.
هفدهمین دوره مسابقات ورزشی دانش آموزان پسر با نیازهای ویژه ذهنی سراسر کشور به میزبانی همدان با حضور ۵۸۸ دانش‌آموز از ۳۲ استان کشور برگزار شد.
در این دوره از مسابقات دانش‌آموزان در ٤ رشته ورزشی فوتسال و دو و میدانی در گروه دانش‌آموزان با نیازهای ویژه ذهنی و گوی‌رانی و دو و میدانی در گروه دانش آموزان سندرم‌داون به مدت ٤ روز با یکدیگر به رقابت پرداختند.

کفپوش سالن‌های اسکیت همدان نیازمند استانداردسازی است

رئیس هیات اسکیت همدان گفت: استانداردسازی کفپوش‌های رشته اسکیت نیازمند مساعدت مسئولان است چراکه هزینه استاندارد کردن کفپوش سالن ۱۰۰ میلیون تومان است و هیات اسکیت چنین بودجه‌ای ندارد.
مهدی مجیدی اظهار کرد: رشته اسکیت در همدان علاقمندان زیادی را به خود اختصاص داده به طوری که کلاس آموزشی امسال ما نزدیک به ۵ برابر رشد داشت.
رئیس هیات اسکیت استان همدان با اشاره به اینکه اسکیت رشته نوپایی است، افزود: این رشته نیازمند توجه ویژه‌ای است.
وی با اشاره به وضعیت اسکیت در شهرستان‌های استان، بیان کرد: این رشته در ملایر از وضعیت خوبی برخوردار است.
مجیدی با اشاره به زیرساخت‌های رشته اسکیت در استان تصریح کرد: با توجه به استانداردهای روز، زیرساخت‌ها از نظر کفپوش در استان فراهم نیست اما خوشبختانه با همکاری مدیرکل ورزش و جوانان استان یک سالن در شهرک بهشتی به بچه‌های اسکیت اختصاص داده شده است.
مجیدی با بیان اینکه مساعدت مسئولان برای استاندارد کردن کفپوش‌ها نیاز است، اظهار کرد: هزینه استاندارد کردن کفپوش سالن به میزان ۱۰۰ میلیون تومان است که متاسفانه هیات اسکیت چنین بودجه‌ای ندارد.
رئیس هیات اسکیت همدان افزود: با استاندارد شدن کفپوش‌ها اسکیت بازان و علاقمندان به این ورزش بهتر می‌توانند در مسابقات کشوری حاضر شوند چراکه تجربه تمرین بر روی کفپوش استاندارد را دارند.
وی با اشاره به اینکه وضعیت شهرستان‌های دیگر از نظر زیرساخت‌ها بهتر نیست، بیان کرد: زمان می‌برد تا به وضعیت مطلوبی برسیم.
مجیدی با بیان اینکه هیات اسکیت استعدادیابی را در برنامه خود دارد، عنوان کرد: استعدادیابی از طریق بهترین مربی‌ها انجام می‌شود و انتظار داریم تا بتوانیم چهره‌های جدیدی را شناسایی کنیم.
رئیس هیات اسکیت همدان گفت: همچنین اسکیت هاکی همدان در لیگ برتر شرکت کرده و امیدواریم که در مسابقات کشوری بتواند مقام خوبی را به دست آورد.
وی با بیان اینکه اسکیت در فضای باز شهری نیاز به اقدامات خاصی دارد، تصریح کرد: اگر زیرساخت‌های این مهم نیز انجام شود همدان حرف برای گفتن دارد.

روزنامه اجتماعی، سیاسی، فرهنگی، اقتصادی

The Message Of Madestan's History & Civilization & Culture

روزنامه همدان پیام

www.HamedanPayam.com

پیام تاریخ، تمدن و فرهنگ مادستان

روزنامه صبح استان

صاحب امتیاز و مدیر مسئول: نصرت ا... طاقتی احسن
سردبیر: یدا... طاقتی احسن
نشانی: همدان، ابتدای خیابان مهدیه، روبروی دبیرستان شریعتی ساختمان پیام
صندوق پستی: ۶۶۶ - ۶۵۱۵۵
تلفن: ۳۸۲۶۴۴۳۳ (ویژه) نمابر: ۳۸۲۷۹۰۱۳
سردبیر: ۰۹۱۸۳۱۵۱۴۳۷ آگهی: ۳۸۲۶۴۴۳۳
لیتوگرافی و چاپ: پیام رسانه (۳۸۲۷۴۰۸۲ - ۰۸۱)

پایگاه اینترنتی.....www.Hamedanpayam.com
ارتباط با روزنامه.....۱۰۰۰۶۰۶۶
ارتباط با روزنامه.....info@Hamedanpayam.com
Hamedanpeyam@yahoo.com
ارتباط با مدیرمسئول.....modir@Hamedanpayam.com
ارتباط با سردبیر.....sardabir@Hamedanpayam.com
سرویس آگهی.....agahi@hamedanpayam.com
سرویس اشتراک.....eshterak@hamedanpayam.com
چاپخانه پیام رسانه.....litohoma@yahoo.com

شنبه ● ۳۱ مردادماه ۱۳۹۴ ● ۷ ذی القعده ۱۴۳۶ ● ۲۲ اوت ۲۰۱۵ ● ۲۴۲۸

▪ اوقات شرعی

اذان ظهر	۱۳:۱۹
غروب خورشید	۱۹:۵۶
اذان مغرب	۲۰:۱۵
نیمه شب شرعی	۰۰:۳۵
اذان صبح فردا	۰۵:۱۲
طلوع خورشید فردا	۰۶:۴۱

» منبع: موسسه ژئوفیزیک تهران

▪ آب و هوا

پیش‌بینی وضع هوا:

صاف تا قسمتی ابری، همراه با وزش باد

شهرستان	همدان	ملایر	تویسرکان	نهاوند	کبودرآهنگ	رزن	فامنین	قهاوند	اسدآباد	بهار
▲ ۳۸	۳۸	۳۷	۳۸	۳۶	۳۷	۳۸	۳۸	۳۸	۳۷	-
▼ ۱۵	۱۸	۱۹	۱۷	۱۵	۱۵	۱۷	۱۷	۱۵	۱۲	-
۲۰	۲۰	۲۰	۲۰	۲۵	۲۵	۲۰	۲۰	۱۵	۳۰	-

▪ حدیث:

امیرالمؤمنین علی(ع):

روح شوق(علم) دارد و گوش علاقه، اما در فهم و فراگیری، پافشاری مکن و عقلت را گاه آسوده بگذار که هر عضو بدن، نیاز به استراحت دارد.

غررالحکم: ح ۳۶۰۳

▪ دوبیتی باباطاهر

پشیمانم پشیمانم پشیمان — کاروانی بوینم تا بشیمان
کهن دنیا بهیچ کسی نمانده — به هرزه کوله باری میکشیمان

تـــازه‌ها

تولید رنگی که با نور خورشید خنک می‌شود

محققان ترکیب رنگی جدیدی ســاخته‌اند کــه در صورت برخــورد پرتوهای گرمابخش خورشید، جسم مورد نیز را خنک می‌سازد.
بــه گزارش مهر، مهمترین ویژگی این رنگ جدید، تولید آن بر مبنای مواد به کار رفته در تولید شیشه است.
این رنگ جدید از ســیلیکات پتاسیم که در طبیعت به وفور یافت می‌شــود تولید و مبنای اصلی تولید شیشه اســت و به راحتی نیز در آب حل می‌شــود. این رنــگ کاملاً ارگانیک بوده و با ســایر رنگ‌هایی که پیش‌تر بر روی ســطوح اسپری شده است به خوبی پیوند می‌خورد.

درمان افسردگی به کمک فناوری

گجت‌های بسیاری برای درمان افسردگی ساخته شــده اما این‌بار کلاه جدید پارچه‌ای ساخته شــده که در درمان این بیماری بسیار اثرگذار است.
به گزارش خبرآنلاین، در پشــت این کلاه، شبکه‌ای از سیم‌ها و یک بســته الکتریکی دیده می‌شود که ابزاری الکتریکی برای تحریک مغز بوده و به منظور شناســایی و درمان افســردگی یا بیماری‌هایی مانند سکته مغزی استفاه می‌شــود. محققان اسپانیایی معتقدند، افراد مبتلا به بیماری افســردگی با استفاده از این فناوری و بدون حضور پزشک می‌توانند به درمان بیماری خود بپردازند.

تصویربرداری بی‌سابقه از گدازه‌های آتشفشانی

محققان با اســتفاده از نســل جدیدی از پهپادها موفق به ثبــت تصاویر و ویدئوهایی از جریان گدازه‌های آتشفشــانی شده‌اند که پیش‌تر حتی تصورش هم نمی‌شد.
به گزارش مهر، از جریان گدازه‌های آتشفشــانی بــه عنوان یکی از خطرناک‌ترین و مرگبارترین مظاهر طبیعت یاد می‌شــود و به همین دلیل نزدیک شــدن به آنها و تصویربرداری‌های دقیق همواره آرزوی محققان زمین‌شــناس بوده اســت. به تازگی و با اســتفاده از ۲ پهپاد لحظات دیدنی فوران‌های آتشفشــانی در ایسلند تصویربرداری شده است. از ایسلند به عنوان سرزمین آتشفشان‌ها یاد می‌شود.

اپلیکیشنی که پیامک‌ها و تماس‌ها را می‌خواند

یک اپلیکیشن ایرانی امکانی را فراهم کرده اســت که کاربر موبایل می‌تواند بدون نگاه به گوشــی خود، نام مخاطبانی که با وی تماس می‌گیرند و پیامک‌هایی که دریافت می‌کند را بشنود.
به گزارش ایســنا، اپلیکیشن ایرانی «تماســگو» مجهز به موتور صوتی فارســی است و این امکان را برای کاربران سیستم عامل اندروید به وجود آورده که نام تماس گیرنده به گوشــی‌ها آنها، اعلام شود.
این اپلیکیشن با استفاده از موتور صوتی فارسی و ایرانی قادر است نام مخاطبان را با صدای طبیعی و واضح اعلام کند.

کشت میوه رازبری برای نخستین‌بار در کشور

محققان پژوهشکده کشاورزی ایران برای نخســتین‌بار در کشور موفق به کشت و تولید میوه رازبری در منطقه دشت ناز ساری شدند.
بــه گزارش ایرنا،این نوع توت میوه توخالی اســت و به جای تیغ بر روی ســاقه دارای بافت کرکی اســت. این میوه دارای خواص دارویــی و غذایی بالا شــامل انواع ویتامین‌ها، آنتی‌اکســیدان‌ها و موادمعدنی مفید به میزان زیاد اســت و عصاره تولیدی از این گیاه اثرات تأیید شده‌ای در درمان بیماری‌هایی مانند آنفلوآنزا و دیابت دارد. میــوه این گیاه ارزش غذایی و تجــاری بالایی دارد و میوه بسیار گران و با تقاضای بالاست.

یادمان

کتب چاپ شده میر سید در اختیار محققان تاجیک

سفیر جمهوری تاجیکستان در تهران، از علاقه و ارادت هم‌وطنانش به میر ســید علی همدانی گفت و اظهار کرد: تلاش برای ثبت جهانی نام میر ســید علی همدانی، در ســال ۲۰۱۲ توســط دولت جمهوری تاجیکستان آغاز شد و جمهوری اسلامی ایران، نخستین کشوری بود کــه در این خصوص فعالیت‌هایی را آغاز کرد و تعداد زیادی از آثار و کتاب‌های این عارف بزرگ در ایران چاپ شد که در دسترس محققان تاجیکی قرار دارد.
نعمت‌ا... امامزاده با اشــاره به حضور در مزار میر سید علی همدانی ـ که مردم تاجیکســتان وی را به نام حضــرت امیرجان می‌خوانند ـ در کولاب تاجیکســتان، این امر را نشــانه‌ای از مراودات تاریخی ایران و تاجیکستان دانست.

کیوسک

▪ **سپهر غرب:** برخورد غیرمعقول سازمان‌ها و ادارات همدان با استخدام معلولان مطلبی است که در سپهر غرب به چاپ رسیده است.
استخدام معلولان مسأله‌ای است که با وجود لحاظ شدن ۲ درصد سهم اســتخدامی‌ها برای معلولان این مصوبه در عمل عقیم می‌ماند و آنچه مشخص است نرخ بالای بیکاری در بین معولان است که بهزیستی آن را گزارش می‌دهد.

▪ **ندای توی:** این جریده هم آورده اســت که نظام مالیاتی متهم اصلی کاهش نیافتن قیمت طلا است رئیس کمیسیون برنامه و بودجه مجلس دلیل مقاومت طلافروشان در برابر قیمت طلا را چنین توضیح داد ارزش افزوده طلا باید یکبار در تولید اولیه آن اخذ شود و چرا که طلا و قیمت آن مدام در حال تغییر است.

کدبانو

خورش هلو

مواد لازم:

هلو ..... ۵ عدد
ران مرغ ..... ۲ عدد
سینه مرغ ..... یک عدد
روغن ..... یک پیمانه
نمک .....به میزان لازم
پیاز ریز شده .....نصف پیمانه
آب لیموی تازه ..... ٤ قاشق سوپخوری
آرد .....یک قاشق سوپخوری
زعفران حل شده .....یک قاشق سوپخوری
آلوبخارا بدون هسته ..... ٦تا۵ عدد
شکر .....یک قاشق مرباخوری

طرز تهیه خورش هلو:

تکه‌هــای مــرغ را شسته و پوستشان را جدا و آنها را نصف کنید.
ســپس بــا ۲ قاشــق ســوپخوری روغــن و نصف قاشــق مرباخوری نمک مرغ را مزه‌دار کرده و به مدت یک ساعت در یخچال قرار دهید.
پیــاز را بــا ۳ قاشــق سوپخوری روغن تفت داده تا طلایی شود.
تکه‌هــای مرغ را اضافه کرده و آنها را تفت دهید. کمی آب گرم اضافه کنید تا روی سطح مرغ را بگیرد و بگذارید بپزد.
آب‌لیموی تازه، شکر و زعفران را به خورش اضافه کنید.
آرد را در یک کاســه با ۳ قاشــق آب ســرد حل کنید، سپس آن را به خورش اضافه کرده و صبر کنید تا خورش کمی جا بیفتد. در این زمان آلوبخاراها را بشویید و آنها را به مدت ۱۵ دقیقه داخل آب جوش خیس کنید، سپس به خورش اضافه کنید. هلوها را پوست گرفته، هسته آنها را درآورده و آنها را خرد کنید. هلوهای خرد شده را در یک تابه با ۳ قاشق ســوپخوری روغن تفت دهید تا طلایی شوند، سپس آنها را به خورش اضافه کنید تا پخته شوند ولی له نشوند. خورش را بچشید و در صورت نیاز آب‌لیمو و شکر بیشتری اضافه کنید. وقتی خورش آماده شد آن را در ظرف مورد نظر بریزید و سرو کنید.

در شهر

رفتارهایی که نشان از فرهنگ ملی است

در تمام دنیا فرهنگ مردم بر اساس نگهداری اموال عمومی سنجیده می‌شود و این مسأله یک معیار برای با فرهنگ بودن یک جامعه است.
تمیــزی در و دیــوار شــهر و اتوبوس‌هــا و واگن‌های متــرو و.... ملاکی بــرای رعایت و نظافت عمومی به حساب می‌آید.
اما متأســفانه در کشور و حتی در شهری چون همدان گاهی دیده می‌شــود کــه این امر کمتر مراعات می‌شــود و ما هر روز شاهد خرابی و یا اتفاقات ناخوشــایندی برای وسایل عمومی هستیم.
چه بسیار تلفن‌های همگانی که بر اثر بی‌مبالاتی مصرف‌کنندگانش یا خراب شــده اســت و یا گوشی ندارد که کسی بتواند با آن تماس بگیرد و چه بسیار صندلی‌های نرم و راحتی که یا پاره شده‌اند و یا به قلم خاطره‌نویسان آلوده شده‌اند.
این موارد تنها نمونه‌ای رایج در همدان اســت که مردمی با ســلایق و فرهنگ‌های مختلف را در خودش جای داده اســت. اما موارد مهمتری نســبت به این موارد است که در اماکن عمومی به وقوع می‌پیوندد.
متأسفانه خودکار یادگارنویسان نیز به این مکان مقدس هم رسیده و گاهی می‌بینیم که دیوارهای این اماکن متبرکه با قلم این ناآگاهان به شــکل بدی خط خطی شده است.
آنچه بیش از همه مشــهود اســت این است که در بین وســایل شــهری اتوبوس‌ها بیشتر مــورد بی‌مهری همشــهریان واقع شــده اند چنانچه قســمت‌های بسیاری از صندلی‌ها به خط خرچنگ قورباغه‌ای یادگارنویسان مزین شده اســت و چهره‌ای زشــت را از فرهنگ ایرانی و پایتخت‌نشــینی را به نمایش گذاشته اســت. متأسفانه در اتوبوس‌های شهری فقط آثار به جای مانده از یادگارنویس‌ها نیســت که چشــم‌ها را آزار می‌دهــد، بلکه برخی از حرکات و رفتار مســافران در قبال وســایل عمومی نیــز چندان چنگی بــه دل نمی‌زند.
اگر مردم آگاه شــوند که چــه هزینه‌ای بابت تعمیر و نگهداری این وسایل صرف می‌شود آیا باز هم دســت به ایــن حرکت می‌زدند؟
به راســتی چرا به این مسأله آنقدر بی‌تفاوت شده‌ایم که برای برآورده شدن امیال خودمان حاضریم همه چیز را از بین ببریم؟ به راستی چرا ما هیچــگاه نمی‌خواهیم فرهنگ را وارد مصرف خــود کنیم و همــواره قیافه حق به جانــب می‌گیریــم که حق با ماســت؟ واقعاً اگر توریست خارجی بخواهد از این وسایل اســتفاده کند چه تفکری بر آن چیره خواهد شــد؟ آیا حق ندارند که ما را جهان ســومی حساب کنند؟
این موضوع درست که وظیفه حکومت و دولت تهیه اسباب راحتی مردمش است اما باید قبول کرد که اگر مردم فرهنگ اســتفاده از وســایل حمــل و نقل عمومی را بلد نباشــند و فقط به فکر اســتفاده از این تجهیزات باشند بدون آنکه احساس مســئولیتی بکنند؛ کم‌کم مسئولان نیز سرد شده و دیگر راغب به سرویس‌دهی نیستند.
مردم بایــد فرهنگ را در زندگــی خود وارد کنند و هر روز به این مســأله فکر کنند که اگر این وسایل نباشــد آنها چه روزهایی را تجربه خواهند کرد.
اینها تنها نمونــه‌ای از مراعات نکردن فرهنگ اســتفاده در جامعــه همدان اســت و شــاید موردهای بسیاری باشد که برای پرداخت به آن بارها قلم‌فرسایی شده است اما تأثیری در رفتار نداشته است. امیدواریم که مردم ما معقول‌تر و با کمی ســعه صدر با وسایل اطراف خود رفتار کنند تا ما شــاهد شهری تمیز با وسایل عمومی سالم باشیم.

وجود ۵۵ درصد داروهای ثبت شده سرطان دنیا در ایران

وجود ۱۸ تا۲۲ درصد از کل داروهای ثبت شده در هر گروه درمانی یــک وضعیت خوب تلقی می شود، حال آن که ما بیش از ۵۵ درصد داروهای ثبت شده در دنیا را در ایران داریم.
معاون تحقیق و توسعه سازمان غذا و دارو اظهارکرد: خوشــبختانه وضعیــت داروهای ضد ســرطان از نظر دســته بندی داروهای دیگر سایربیماری ها در کشورمان از بهترین حالت برخوردار است .در حالی کــه داروهای بیماران دیابتی کمتــر از ۲۰ درصد در دسترس است.
شکوفه نیک فر همچنین ادامه داد: اما بالاخره سرطان بیماری درمان ناپذیر و ســختی است و همیشه همه فکر می کنند که داروی خوبی در دسترس نیست در حالی که هنوز بشر موفق به درمان این بیماری نشده است.
به گزارش فارس، معاون تحقیق و توسعه سازمان غذا و دارو افزود :به رغم ورود داروهای جدید همه بر این باروند که داروهای مورد نیاز در دســترس نیست در حالی که ما در ایران دسترسی بسیار خوبی به داروهای روز دنیا برای درمان بیماران سرطانی ایجاد کرده ایم.
هزینــه های ۶۰۰ میلیونی برای ۲۳ روز افزایش طول عمر!
به گفته وی با توجه به مشــکلات شــدید جسمی بیماران ســرطانی به طور کلی بیمــار؛ دولت و بیمه هیچ کدام نمی توانند ۵۰۰ تا ۶۰۰ میلیون تومان برای افزایش ۲۳ روز عمر یک بیمار ســرطانی هزینه کنند پس بنابراین هزینه کردها دراین باره باید منطقی باشد.
وی در مــورد حمایت بیمه هــا از داروها ودرمان های نوین روزدنیا دراین زمینه گفت: حمایت بیمه ها را باید از خودشــان بپرسید؛ اما برای داروهای مورد اســتفاده در قدم های اولیه ســرطان پوشش دهی کامل اســت اما داروهــای جدید که در حال اضافه شدن به لیست فهرســت دارویی می باشد، تصیماتی اســت کــه وزارت رفاه مــی گیرد و به وزارت بهداشــت ارتباطی پیدا نمی کند و در کل پوشش خوبی دارد.

حمایت ســازمان غــذا و دارو از بیماران سرطانی

دبیر شــورای بررسی تدوین داروهای ایران خاطرنشان کــرد: از طرف دیگر ما هم در ســازمان غــذا و دارو درراستای حمایت از بیماران سرطانی ،برای داروهایی را که تحت پوشش بیمه نبوده پوشش ۷۰درصدی ایجاد کرده ایم .و برای داروهایی که که تحت پوشش بیمه اند حمایت ۷۰درصدی را به ۹۰ درصد افزایش داده ایم؛ در واقــع این تفاهم نامه ای بین بین وزارت رفاه و وزارت بهداشت بوده و پولی است که وزارت بهداشت به بیماران صعب العلاج از جمله سرطانی ها در راستای دسترسی مناسب تر به داروها ودرمان های جدید می پردازد.

عکس روز

زینت دادن پارک ملت رزن با نام شهدا

عکس: فاطمه کوکبی جلال

گل وگیاه

آزارا گونه‌ای اســت که به راحتی تا ارتفاع ۱۰ متر می‌رسد.
گل‌ها دوجنسی هستند یعنی هم اندام ماده و هم اندام نــر را در خود دارند. رنگ گل ها زرد بوده و بین ۵ تا ٦ میلی‌متر هســتند. میوه‌ها کوچک و کروی‌شکل بوده و رنگ سفید متمایل به آبی دارند.
آزارا گیاه کمیاب و همیشه سبز بوده و شکل کلی آن بوته‌ای است. چند شــاخه‌ای بوده و شاخه‌ها تا ۱۵ عدد و بیشــتر می‌رســند. گل‌ها زردرنگ هســتند. روی گل‌ها حالت پودری و عطر گل‌ها در هنگامیکه گل‌ها کاملاً باز شــده‌اند به بیشترین میزان خود می‌رســد. خوشه گل‌ها در بهار ظاهر شده و نمای زیبا دارند. میوه‌های ریز در اوایل تا اواسط تابستان تولید می‌شوند میوه‌ها بِری هستند. برگ‌ها تخم مرغی یا بیضی‌شکل ملایِم هستند و تا منفی یک درجه سانتی‌گراد را تحمل می‌کند.
برگ‌ها متناوب و دندانه‌دار است. این گیاه بهترین گزینه برای قرارگیری در برابر بادهای سرد زمستان است.

خبـر

۱۰میلیون سیم‌کارت بلااستفاده درشبکه همراه‌اول

مدیرعامل شــرکت ارتباطات سیار ایران با بیــان اینکه تمامی ســیم‌کارتهای فعال در شــبکه همراه اول احراز هویت شــده است گفت: حدود ۱۰ میلیون ســیم کارت در این شبکه بلااستفاده است.
وحید صدوقی در گفــت و گو با مهر، از اتمام اجرای طرح احراز هویت مشــترکان همراه اول خبــر داد و گفت: احراز هویت ســیم‌کارتهای مشــترکان همــراه اول براســاس کدملی انجام پذیرفت و تعداد اندکی از مشــترکان که کدملی آنهــا در پایگاه داده همراه اول ثبت نشــده بود نسبت به ثبت اطلاعات اقدام کردند.
وی بــا بیــان اینکه احــراز هویت مشــترکان همراه اول، مورد تایید ســازمان تنظیم مقررات و ارتباطات رادیویی قرار گرفته اســت، گفت: کدملی ثبت شده در سیستم همراه اول با هویت مشــترکان مطابقت داده شده اســت و بزودی مرحله شناســایی مالکان چند ســیم‌کارت آغاز می شود.
مدیرعامل همراه اول با تاکید براینکه جلســات کارشناســی اجرای این طرح آغاز شــده است، افزود: در این طرح، مشــترکانی که دارای بیش از ۱۰ سیم‌کارت به نام خود هستند شناسایی می شــوند تا وضعیت این سیم‌کارتها تعیین تکلیف شود.
صدوقــی با اشــاره بــه واگــذاری ۷۳ میلیون ســیم‌کارت همراه اول در کشــور خاطرنشان کرد: از این تعداد ٦۵ میلیون ســیم‌کارت به نام مشترکان ثبت شــده است و بیش از ۵٤ میلیون مشترک در یک بازه زمانی ۳ماهه از سیم‌کارتشان استفاده کرده اند.
وی بــا بیــان اینکــه حــدود ۱۰میلیــون سیم‌کارت اعتباری و دایمی در شبکه همراه اول بلااســتفاده است و تراکنش ندارد ادامه داد: براســاس مصوبه جدیــد رگولاتوری، اپراتور مجاز اســت ســیم‌کارتهایی که بیش از ۳ ماه تراکنش نداشــته باشند را قطع کند و یا اینکه هزینه نگهداری ســیم‌کارت را از مشترک اخذ کند.

دانستنی‌ها

صوت چیست؟

صوت یکی از انواع انرژی است. وقتی حرکات بســیار ســریع هوا، یعنی ارتعاش‌ها بــه گوش ما می‌رسند، صدا را می‌شنویم.
وقتی دوســنج را به هم می‌زنیــد. آنها را به لرزه در می‌آورید و صوت ایجاد می‌کنید.
صــدای برخی از خواننده‌ها آن قدر بلند اســت که حتی می‌تواند یک لیوان را بشکند.
صوت در خلأ منتشــر نمی‌شــود. بــه همین دلیل فضانــوردان برای صحبــت با یکدیگــر، از امواج رادیویی استفاده می‌کنند.
اینکــه آیا صوت می‌تواند از آب عبور کند پاســخ این است که در آب صوت، ٤ برابر سریع‌تر جابه‌جا می‌شود تا در هوا.
بــه همین دلیل اســت کــه بالن‌هــا صدای یکدیگــر را از فاصله بیــش از ۱۰۰کیلومتری هم می‌شنوند.