پیام تاریخ، تمدن و فرهنگ مادستان
|ISNN: 2322-4665|

روزنامه همدان پیام

www.HamedanPayam.com

شنبه ● ۱۹ خردادماه ۱۳۹۷ ● ۲۵ رمضان ۱۴۳۹ ● ۱۰ ژوئن ۲۰۱۸
سال پانزدهم ● شماره ۳۲۱۰ ● ۱۲ صفحه روزنامه + نیازمندی‌ها ● ۱۰۰۰ تومان

کانال خبری همدان پیام در تلگرام | t.me/hamedanpayam
کانال نیازمندی‌های روزنامه در تلگرام telegram.me/bazarehamedan

خبر

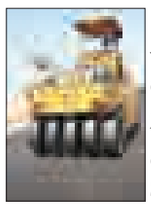

اعتبار کریدور شمال استان همدان و کنارگذر رزن تأمین می‌شود

ص ۲

اقتصاد

مشکل بازار مسکن با مالیات «خانه‌های خالی» حل نمی‌شود

ص ۶

مادشتان

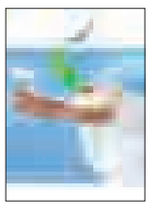

همایش خیرین سلامت در نهاوند برگزار می‌شود

ص ۳

ورزش

اردوی ورزش گردشگری بدون مجوز ممنوع

ص ۷

سناریوی مسئولان برای توسعه همدان

ص ۲

شهرستانها کجای برنامه‌های ۲۰۱۸ قرار گرفته‌اند؟

رویدادی جهانی در جغرافیای یک شهر!

■ تاکنون هیچ برنامه‌ای از سوی دبیرخانه پایتخت گردشگری کشورهای آسیایی برای شهرستانها ارائه نشده است

ص ۸

یادداشت روز

هشدارهایی که نباید در حد هشدار بماند

هشدار استاندار همدان به مدیرانی که عملکرد آنها ضعیف بوده است، در عین اینکه لازم و حائز اهمیت است، اما چون موارد مشابه آن پیش از این بارها عنوان شده و مردم از این دست هشدارها را به وفور شنیده اند...

ص ۲

بازهم در نبود آموزش و ستاد بحران

رعد و برق جان ۹همدانی را گرفت

ص ۵

بانک‌های استان بار توسعه

■ استاندار می‌گوید: مدیران به هر بهانه کارها را به هم گره می‌زنند و بانکها به جای همراهی فقط بهانه می‌آورند

ص ۶

عکس: عبدالعلی مرادی

فریاد حمایت از آزادی فلسطین

■ بار دیگر مردم در روز قدس هرچه فریاد داشتند بر سر اسرائیل ریختند

ص ۲

تبریک و تهنیت

جناب آقای
حسین محرابی
ریاست محترم اتاق اصناف همدان
هیأت رئیسه محترم
جناب آقایان ناظمی، حسینی، گازرانی، اهور
انتصاب شایسته شما بزرگواران در مدیریت آن مجموعه را به شما و جامعه اصناف همدان تبریک و تهنیت عرض می‌نماییم.
اتحادیه صنف پارچه فروشان همدان

تبریک و تهنیت

جناب آقای
حسین محرابی
ریاست محترم اتاق اصناف همدان
هیأت رئیسه محترم
جناب آقایان ناظمی، حسینی، گازرانی، اهور
انتصاب بجا و شایسته شما عزیزان در مدیریت اتاق اصناف را تبریک و تهنیت عرض می‌نماییم.
اتحادیه صنف خیاطان و تولید کنندگان پوشاک همدان

تبریک و تهنیت

جناب آقای
حسین محرابی
ریاست محترم اتاق اصناف همدان
هیأت رئیسه محترم
جناب آقایان عباس ناظمی، سیدرضا حسینی، احمد گازرانی، محمود اهور
انتصاب شایسته شما بزرگواران را صمیمانه تبریک و تهنیت عرض می‌نماییم امید است در سایه ایزد منان پیروز و سربلند باشید.
هیأت مدیره اتحادیه میدان بار

تبریک و تهنیت

جناب آقای
حسین محرابی
ریاست محترم اتاق اصناف همدان
هیأت رئیسه محترم
جناب آقایان ناظمی، حسینی، گازرانی، اهور
انتصاب شایسته شما بزرگواران در مدیریت آن مجموعه را به شما و جامعه اصناف همدان تبریک و تهنیت عرض می‌نماییم.
امید است در سایه ایزد منان همواره پیروز و موفق باشید
رشیدی، ناصری، غلامی، گلبخش

تبریک و تهنیت

جناب آقای
سیدرضا حسینی
انتصاب شایسته جنابعالی به عنوان نائب رئیس اتاق اصناف همدان را صمیمانه تبریک و تهنیت عرض نموده از درگاه خداوند منان موفقیت روزافزونتان را در نیل به اهداف مورد نظر آرزومندیم.
هیأت مدیره و اعضای اتحادیه خیاطان و تولید کنندگان پوشاک همدان

ارتباط با
سرویس خبر
khabar@hamedanpayam.com

آگهی مناقصه نوبت دوم

شرکت صنایع سیمان نهاوند (سهامی خاص) در نظر دارد بارگیری محصولات به صورت کیسه و فله، نگهداری، تعمیر و بهره‌برداری از بارگیرخانه کارخانه خود را به پیمانکاران واجد شرایط واگذار نماید. لذا از کلیه متقاضیان دارای صلاحیت دعوت می‌گردد به منظور دریافت اسناد مناقصه با در دست داشتن درخواست کتبی به مدت ۷ روز از تاریخ درج آگهی به آدرس‌های ذیل مراجعه نمایند.
۱-دفتر تهران: خیابان فردوسی، خیابان شهید تقوی، کوچه انوشیروانی، پلاک ۵- واحد بازرگانی
تلفن: ۰۲۱-۶۶۷۴۹۳۶۹
۲-کارخانه: استان همدان، نهاوند، کیلومتر ۱۵ جاده نهاوند به بروجرد، واحد بازرگانی
تلفن: ۰۸۱-۳۳۶۵۳۲۳۸
شرکت صنایع سیمان نهاوند

پیام تاریخ، تمدن و فرهنگ مادستان
The Message Of Madestan's History & Civilization & Culture
روزنامه همدان پیام
۲
شنبه ● ۱۹ خردادماه ۱۳۹۷ ● شماره ۳۲۱۰
خبر
khabar@hamedanpayam.com

خبر

شهدای مدافع حرم با خدا معامله کردند

شـــهدای مدافع حرم تنها با خدا معامله کردند و به دنبال مادیات و پست و مقام نبودند.
جانشـــین فرمانده ســـپاه انصارالحســـین(ع) همدان در دومین سالگرد شهید شـــاملو دومین شهید مدافع حرم ملایر ضمن گرامیداشت یاد و خاطره شهدا و ۸ هزار شهید والامقام استان همدان اظهار کرد: آنچه امروز داریم به برکت خون مطهر شـــهدا و ایثار و فداکاری و گذشـــت این عزیزان در هشت سال دفاع مقدس است.
به گزارش فارس مهدی فرجی با اشـــاره به اینکه شهادت حد و مرز نمی‌شناسد گفت: شـــهادت قومت، ملیت و جغرافیا نمی‌شناسد و مردان خدا برای دفاع از دین خود بدون هیچ ترســـی با دشـــمنان اسلام می‌جنگند که نمونه آنها شهدای مدافع حرم هستند.

خبر

شرکت ۵ هزار دانش‌آموز همدانی در آزمون مدارس سمپاد و نمونه دولتی

مدیرکل آموزش و پرورش اســـتان همدان از شرکت ۵ و ۶۷۲ هزار دانش‌آموز استان همدان در آزمون مدارس سمپاد و نمونه دولتی خبر داد و گفت: این آزمون به طور همزمان در ۳۲ حوزه استان همدان برگزار شد.
محمد پورداود با اشاره به برگزاری آزمون مدارس سمپاد و نمونه دولتی در گفت‌وگو با فارس با بیان اینکه در آزمون امسال مدارس سمپاد و نمونه دولتی ۵ هزار و ۶۷۲ دانش‌آموز اســـتان شرکت کردند، گفت: امید است که این سرمایه‌های اجتماعی در عرصه‌های مختلف علمی، دینی، ورزشی و هنری در کشور و در جهان بدرخشند.
مدیرکل آموزش و پرورش استان همدان خاطرنشان کرد: هر زمان که خانواده‌ها به یاری مجموعه آموزشی آمدند آن مجموعه کارکرد اصلی خود را به درستی به انجام رساند.

خبر

حجم ترافیک در جاده های همدان رو به افزایش است

جانشـــین رئیس پلیس راه استان همدان از افزایش تقریبا ۳۰ درصدی تردد خودروها نســـبت به روزهای عادی خبر داد و گفت: هر چه به ســـمت غروب آفتاب پیش برویم حجم ترافیک در سطح محورها افزایش خواهد یافت.
سعید اســـماعیلی در گفت وگو با ایســـنا، با بیان اینکه در حال حاضر ترافیک به ســـمت مرکز کشور نیمه سنگین اســـت، افزود: از روز گذشته حجم ترافیک افزایش یافته و هر چه به غروب نزدیک تر شویم شاهد افزایش دو تا سه برابری ترافیک خواهیم بود.
وی با اشـــاره به اینکه خوشـــبختانه در روزهای اخیر شـــاهد تصادف فوتی در محورهای مواصلاتی استان نبودیم، ادامه داد: به رانندگان توصیه می شود ضمن رعایت فاصله طولی، توجه کافی به جلو داشـــته باشـــند تـــا از بروز تصادفات جلوگیری شود.

فریاد حمایت از آزادی فلسطین

▪ بار دیگر مردم در روز قدس هرچه فریاد داشتند بر سر اسرائیل ریختند

/عکس: ایرنا

مردم مومن و روزه دار استان همدان در آخرین جمعـــه ماه مبارک رمضان در راستای یادآوری آرمان به یادگار مانده از امام راحل (ره) همگام و همصدا با ملت مظلوم فلسطین در راهپیمایی روز قدس شرکت کردند.
اقتشار مختلف مردم در بخش ها، شهرها و روســـتاهای اســـتان همدان با لبیک به ندای تاریخـــی بنیانگـــذار کبیر انقلاب اســـلامی و تأســـی از رهنمودهای رهبر معظم انقلاب در راهپیمایی دشمن شکن روز جهانی قدس حضور یافتند.
در این راهپیمایی باشکوه مردم حمایت خود را از ملت های ســـتمدیده و مظلوم فلسطین اعلام کرده و بار دیگر به سست بودن بنیان خانه عنکبوتی رژیم اشغالگر قدس صحه گذاشتند.
مـــردم دارالمومنیـــن و دارالمجاهدیـــن همدان با حضوری باشکوه در راهپیمایی روز قدس بار دیگر همبســـتگی و اتحاد شان با ملت مظلوم فلسطین را به نمایش گذاشتند.
روزه داران در آخریـــن جمعه ماه مبارک رمضان با سردادن شعارهایی علیه رژیم کودک کش و حامیان کوردل آنها، فریاد ظلم ستیزی و عدالت خواهی سر دادند.
راهپیمایان، پیش از آغاز رســـمی مراسم روز جهانـــی قـــدس در همـــدان، در مســـیرهای از پیش تعیین شـــده حضور یافتند و سپس به ســـمت میعادگاه های نماز جمعه حرکت کردند.
راهپیمایـــان با حمل پلاکارد و دســـت نوشـــته‌هایی حـــاوی شـــعارهای ضد صهیونیستی "مرگ بر اسرائیل" و " مرگ بر آمریکا" خشـــم و انزجـــار خود را از اقدامات جنایتکارانه و وحشـــیانه رژیم اشغالگر قدس ابراز کرده و حمایت خود را از محور مقاومت اعلام کردند.
مدیران استان، نمایندگان مردم در مجلس شورای اســـلامی، احزاب و گروه های سیاســـی نیز در کنار دیگر اقشار مردم به حمایت از مردم مظلوم فلسطین پرداخته و تزلزل و نابودی رژیم اشـــغالگر قدس را فریاد زدند.

هر جا مقاومـــت کردیم پیروز شدیم، بیراهه نروید

روز گذشـــته معـــاون ســـابق هماهنگ‌کننـــده قـــرارگاه ســـازندگی خاتـــم الانبیـــاء(ص) در ســـخنان پیـــش از خطبـــه نمـــاز جمعـــه همـــدان گفـــت: هنـــوز هـــم کســـانی هســـتند کـــه می‌گوینـــد تســـلیم شـــوید امـــا هـــرگاه بـــا مقاومـــت ایســـتاده‌ایم پیـــروز شـــده‌ایم.
بـــه گـــزارش فـــارس، ســـالار آبنـــوش خطـــاب بـــه مغرضـــان و ســـاده‌لوحان گفـــت: بیراهـــه نرویـــد، هـــر جـــا مقاومـــت کردیـــم پیـــروز شـــدیم.
وی بـــا بیـــان اینکـــه ۳۶ ســـال پیـــش روز قـــدس مـــردم همـــدان شـــرایط ویـــژه‌ای داشـــتند، اظهـــار کـــرد: امـــروز بـــه برکـــت انقـــلاب اســـلامی ده‌هـــا کشـــور علیـــه رژیـــم صهیونیســـتی راهپیمایـــی کـــرده و نهایـــت کینـــه خـــود را نســـبت بـــه سیاســـت‌های ضـــد دینـــی و انســـانی آنهـــا اعـــلام کردنـــد.
آبنوش با بیان اینکه در آستانه ۴۰ سالگی انقـــلاب هســـتیم و کشـــور در این سالها پنجه در پنجه دشـــمن در حـــال مبارزه اســـت، گفت: باید دید این همه دشمنی استکبار در طول ۴۰ سال حیات انقلاب نشانه ضعف ما بوده یا پیروزی که قطعا نشانه پیروزی بوده است.
معـــاون ســـابق هماهنگ‌کننـــده قـــرارگاه ســـازندگی خاتـــم الانبیـــاء(ص) بـــا تاکیـــد بـــه اینکـــه کســـانی امـــروز علیـــه انقـــلاب اســـلامی ســـیاه‌نمایی می‌کننـــد در صورتـــی کـــه مـــا توانســـته‌ایم ســـتون دشـــمن را بـــه لـــرزه درآوریـــم، ادامـــه داد: نظـــام مقـــدس جمهـــوری اســـلامی یـــک نظـــام ســـربلند، کامـــل و قدرتمنـــد اســـت.
دســـتورغنی ســـازی ۱۹۰ هزارســـو توســـط رهبـــری غرورآفریـــن اســـت نماینـــده ولـــی فقیـــه در اســـتان و امـــام جمعـــه شـــهر همـــدان نیـــز در آییـــن عبـــادی سیاســـی نمـــاز جمعـــه شـــهر همـــدان در محـــل حســـینیه امـــام خمینـــی (ره) نیـــز دســـتور بـــه آمـــاده ســـازی مقدمـــات غنـــی ســـازی ۱۹۰ هـــزار ســـو در چارچـــوب برجـــام، از ســـوی رهبـــر انقـــلاب اســـلامی غـــرور آفریـــن اســـت.
بـــه گـــزارش ایرنـــا آیـــت ا... غیاث‌الدیـــن طـــه محمـــدی گفـــت: دولـــت هـــای اروپـــا و آمریکایـــی بداننـــد کـــه در برابـــر اراده ملـــت ایـــران و خواســـت رهبـــری کاری نمی‌تواننـــد بکننـــد.
وی اضافـــه کـــرد: اروپایی‌هـــا در مواجهـــه بـــا برجـــام منافـــق گونـــه عمـــل کـــرده و می‌خواهنـــد عـــلاوه بـــر بهـــره گیـــری از مزایـــای برجـــام بـــه مســـاله موشـــکی ایـــران نیـــز ایـــراد بگیرنـــد.
محمـــدی تاکیـــد کـــرد: تـــلاش غربـــی هـــا بـــرای زمیـــن گیـــر کـــردن قـــدرت موشـــکی ایـــران نشـــان از بـــی حیایـــی آنهـــا اســـت چـــون ایـــن کشـــورها دارای بمـــب اتـــم هســـتند آن وقـــت بـــه مســـاله تـــوان موشـــکی ایـــران می‌پردازنـــد.
وی اظهـــار داشـــت: راهپیمایـــی مـــردم همـــدان و ســـردادن شـــعارهای دشـــمن شـــکن بـــه مثابـــه تزریـــق بمـــب اتـــم بـــر روی دشـــمن بـــود کـــه از شـــما بـــه خاطـــر ایـــن میـــزان حضـــور قدردانـــی مـــی کنـــم.

تحلیل

پیش‌درآمدی از عملیاتی شدن ۲۰۰ پروژه شهرداری همدان

سناریوی مسئولان برای توسعه همدان

» مهدی غلامی

عملیات اجرایی ۲۰۰ پروژه شهرداری همدان با اعتباری ۴۰۰ میلیارد تومانی،ماه رمضـــان ۱۳۹۷ و پیـــش از احیـــا شـــب قدرکلید خـــورد. لازم اســـت این تاریخ را به یاد داشـــته باشـــیم چراکه از طرفی تعداد طرح و نقشـــه‌ها بسیار است و هم میزان اعتبـــار خوبی در اختیار شـــهردار قرار گرفته و از طرف دیگرشـــاهد بودیم که همکاری کم‌ســـابقه‌ای بین؛ استاندار، نمایندگان همدان در مجلس، شـــهردار و شورای شهربرای عملیاتی شدن پروژه‌ها شکل گرفته اســـت. بنابراین خیلی نباید نگـــران حیـــف و میل بیت‌المـــال، تاخیر اجرای پروژه‌هـــا، بی‌برنامگـــی و علمی نبودن طرحها و از همه مهمتر خدشـــه به باغ شهر باشـــیم چراکه این بار نظارت‌ها چند سویه است!
البته نکاتی هســـت که بایـــد در کنار این موارد درخاطر بمانـــد. اجرایی کردن این دویســـت پروژه گرچه زمان‌بر است لیکن اگـــر تا پیش از پایان عمر شـــورای پنجم بسرانجام برسد خوشـــایند است. چراکه مجوزهـــای صادره برای هریک از طرحها حالـــت قانونی بـــه خود گرفته و شـــاید اعضای شورای ششـــم مایل به انجام آن نباشـــند و بمانند بسیاری از پروژهایی که امروز بین ســـلایق مختلـــف گیر کرده و در حالیکه قانونی هســـتند و قبلا بودجه در ردیف‌شـــان قرار گرفته مسکوت رها شـــوند. حتی ایـــن کار می‌تواند مانع بیان گله و شکایت اعضا بعدی شود که بعدها نگویند طرحهای فلان دوره بدون مطالعه و کارشناســـی بوده و به ما محول شـــده. بمانند گله‌ای که همین نمایندگان شورای پنجـــم از مجوز ســـاخت برج‌های بدون مطالعه در حال ســـاخت همدان می‌کنند کـــه از نظر مکان‌یابی، پارکینگ و... دارای مشـــکل هستند و شکایت از این دارند که این مجوزهـــا در دوره‌هـــای قبلی صادر شده‌اند.
نکتـــه بعـــدی بـــه بحـــث بودجـــه ایـــن پروژه‌هـــا بـــاز می‌گـــردد. پـــروژه هایـــی کـــه مصـــوب مـــی شـــوند همیشـــه ردیفـــی در بودجـــه بـــه آنهـــا اختصـــاص پیـــدا می‌کنـــد. امـــا ســـابقه نشـــان داده کـــه پـــروژه هـــا بـــا اینکـــه ردیـــف بودجـــه‌ای داشـــته‌اند امـــا عملکـــرد آنهـــا صفـــر بـــوده اســـت. صرفنظـــر از اینکـــه ایـــن پروژه‌هـــا کدامنـــد امـــا در برنامـــه مصـــوب شـــورا بـــوده و بـــرای آنهـــا بودجـــه تعریـــف شـــده اســـت و بنابرایـــن شـــهرداری مکلـــف برانجـــام ایـــن پروژه‌هـــا بـــوده اســـت امـــا متاســـفانه بـــه نظـــر می‌رســـد گاهـــی اوقـــات شـــهرداری پروژه‌هـــا را در ســـرفصل بودجـــه آن ســـال مطـــرح می‌کنـــد امـــا در بررســـی تفریـــغ بودجـــه ســـال بعـــد مشـــخص می‌شـــود ایـــن پروژه‌هـــا عملکـــردی نداشـــته و ردیـــف بودجـــه تخصیـــص یافتـــه بـــه آنهـــا صفـــر بـــوده اســـت. ایـــن شـــبهه ایجـــاد می‌شـــود کـــه در ســـه، چهـــار ســـال و ســـنوات اخیـــر ایـــن پروژه‌هـــا بـــه صـــورت صـــوری تعریـــف شـــده‌اند تـــا بـــرای آنهـــا بودجـــه تخصیـــص یابـــد و بـــه صلاحدیـــد مدیـــران در جـــای دیگـــر هزینـــه شـــود.
البتـــه؛ طبـــق قانـــون مصـــوب مجلـــس، شـــهردار مجـــاز اســـت درصـــدی از رقـــم بودجـــه را بنابـــر تشـــخیص جابجـــا کنـــد و آنهـــم جابجایـــی درســـرفصل‌های خـــود. بـــه عنـــوان مثـــال شـــهرداری می‌توانـــد چنـــد درصـــدی از بودجـــه را در بخـــش عمـــران در همـــان بخـــش جابجـــا کنـــد ولـــی مجـــاز نیســـت ایـــن رقـــم را از پروژه‌هـــای عمرانـــی بـــردارد و در بخـــش جـــاری هزینـــه کنـــد و بالعکـــس. لـــذا بهتـــر اســـت میـــزان هزینه‌هـــای شـــهرداری بـــرای هـــر کـــدام از پروژه‌هـــا علنـــی و نـــه در پشـــت پـــرده گـــزارش شـــود.
نکته بعدی که بســـیار دارای اهمیت است صیانت از باغ شهر است. این میزان اعتبار برای طرحها و نقشـــه‌های شهرداری وقتی برای همدان دارای ارزش اســـت که علاوه بـــر حفظ باغـــات و درختان بـــه آنها نیز بیافزاید. در این راســـتا صوفی اظهار داشته که در آغاز عملیـــات اجرایی این پروژه‌ها –در کنار اتفاق خوب پیاده‌راه ســـازی– دو مترمربع به ســـرانه فضای سبز شهر همدان افزوده خواهد شد.
ایـــن اتفـــاق خجســـته زمانـــی بوقـــوع می‌پیونـــدد کـــه شـــهردار مانـــع یقـــه ســـفیدها در تحمیـــل طرحهـــا و تملـــک فضاهـــای بکـــر شـــهر شـــود و چـــه بهتـــر کـــه از ایـــن فضـــای سیاســـت زده فاصلـــه بگیـــرد.
اجـــرای پـــروژه باصطـــلاح کمربنـــد ســـبز با ایـــن اصـــل ناســـازگار اســـت.اگرچه محیـــط زیســـت در کمیســـیون مـــاده ۵ حـــق رأی نـــدارد لیکـــن دریافـــت نظـــرات کارشناســـی از آن ضـــرر نـــدارد. امـــروز اعضـــای همیـــن شـــورای پنجـــم مـــدام گلـــه و شـــکایت از پـــروژه بـــرج ایرانیانـــی دارنـــد کـــه در همین کمیســـیون مجـــوز گرفتـــه اســـت. محیطـــی طبیعـــی کـــه بـــه جـــای تراکـــم در کاشـــت نهـــال و درخـــت بایـــد در آن انبـــوه ســـازی شـــود. جالـــب اینکـــه بـــرای ایـــن بـــرج هـــم عنـــوان شـــده بود:«یکـــی از دلایـــل اهمیـــت اجـــرای ایـــن طـــرح گســـترش مناطـــق تجـــاری و همچنیـــن تمرکـــز زدایی شـــهر نشـــینی از مناطـــق مرکـــزی شـــهری مـــی باشـــد... کـــه بـــدون شـــک اجـــرای ایـــن پـــروژه تاثیـــر قابـــل ملاحظـــه ای در پیشـــرفت همـــدان بســـوی کلان شـــهر شـــدن دارد.»! حـــالا هـــم بـــرای رینـــگ ســـه عنـــوان می‌کننـــد که:«بـــار ترافیکـــی مرکـــز شـــهر کـــم می‌شـــود ، مانـــع خوبـــی بـــرای ســـاخت و ســـازهای بـــدون مجـــوز در مناطـــق حاشـــیه نشـــین اســـت، ازحاشیه‌نشـــینی کـــم مـــی کنـــد ، از بـــالا رفتـــن قیمـــت زمیـــن جلوگیـــری می‌کنـــد و چـــه و چـــه!» و تاکیـــد هـــم دارنـــد کـــه بایـــد فـــارغ از ســـایر پروژه‌هـــا در انجـــام آن تســـریع شـــود تـــا جاییکـــه معـــاون عمرانـــی اســـتاندار خیـــال آنهـــا را آســـوده می‌کنـــد و وعـــده تحویـــل آن را تـــا قبـــل از انتخابـــات ســـال آینـــده می‌دهـــد.
به‌هرحـــال اجراکننـــدگان ایـــن دویســـت پـــروژه از تصمیمـــات گرفتـــه شـــده پیـــش از شـــبهای قـــدر ســـال ۹۷ بـــا عنـــوان بزرگتریـــن گام توســـعه شـــهری همـــدان یـــاد می‌کننـــد لـــذا امیدواریـــم پایـــداری ایـــن توســـعه بگونـــه‌ای باشـــد که شـــماتت نســـلهای بعـــد را بـــه همراه نداشـــته باشـــد.

یادداشت روز

هشدارهایی که نباید در حد هشدار بماند

هشـــدار استاندار همدان به مدیرانی که عملکرد آنها ضعیف بوده است، در عین اینکه لازم و حائز اهمیت است، اما چون موارد مشابه آن پیش از این بارها عنوان شـــده و مردم از این دست هشدارها را به وفور شـــنیده اند، این مفهوم را به ذهـــن متبادر می کند که گویا قرار اســـت مدیران ناهمراه راه خود را بروند و مدیر ارشـــد استان هم به همین هشدارها اکتفا کند.
اینکه نیکبخت در شورای راهبردی توسعه مدیریت استان به صراحت مـــی گوید: مدیرانی کـــه قصد کار کردن ندارند، کنار بکشـــند، نکته جدیدی را پیش روی افـــکار عمومی قرار نمی دهد جز اینکه چنین مدیرانی قدری به خود آیندو هشدارهای استاندار را جدی بگیرند.
نیکبخت در همین شـــورا تأکید کرد که "باید بین مدیر زحمت کش و مدیری که ابتکار و عملکردی ندارد تفاوت قائل شد" و البته اظهار نمـــود که "۹۰ درصد مدیران اســـتان همدان فعـــال، کاری و اجرایی هستند".
پرســـش جدی آن است که تفاوت قائل شـــدن بین مدیران فعال و پرکار و مدیران ضعیف و کم‌کار چگونه خود را نشـــان می دهد؟ آیا هشـــدار زبانی و بعضا انتقادهای تند و تیز کافی است یا باید به گونه دیگری عمل شود؟
تکرار چنین گفته هایی، آن هم در شـــرایطی کـــه برنامه های مهمی پیش روی اســـتان قرار دارد و مدیران باید لحظه لحظه فرصت ها را قدر بدانند و هماهنگ با مجموعه مدیریت استان گام بردارند، حاصل چندانی ندارد؛ چراکه تجربه چند سال اخیر نشان داده که اندک مدیران مورد خطاب استاندار کماکان راه خود را رفته اند و عملا اتفاق خاصی رخ نداده است.
بر این اساس انتظار می رود مدیر ارشد استان یک گام به جلو ررفته و به جای هشدارها و انتقادهای تکراری خود، حداقل در همین جلسه‌ها از مدیران گزارش بخواهد و موارد را به شکل مصداقی عنوان کند .
البته این حداقل توقع افکار عمومی می تواند باشـــد، وگرنه پذیرفتنی نیست که یک مدیر کم‌کار و ضعیف که با مجموعه مدیریت استان در چهارچوب برنامه های رسمی و اولویت های استان هماهنگ نیست، همچنان به کار خود ادامه دهد و ما نیز صرفا به او هشدار دهیم.
همه می دانیم که منافع مردم و مصالح اســـتان اصل اســـت و نباید به خاطر کوتاهی ها و رویه های ناصحیح یک مدیر خدشه دار شود. این موضوعی است که مدیر ارشد استان هیچگاه از آن کوتاه نمی آید. از این رو براساس همین منافع و مصالح باید مشکلات ناشی از ضعف مدیران با اصلاح رویه یا رفتن مدیران ضعیف و ناکارآمد مرتفع شود.
البته همانطور که استاندار هم تأکید نمود، عمده مدیران اجرایی استان پرتلاش و فعال در راســـتای منافع مردم گام بر می دارند، اما اقتضای شرایط اســـتان ایجاب می کند که حتی یک مدیر ضعیف هم نداشته باشیم تا مدیر ارشد استان هر از گاهی مجبور به دادن هشدارهایی شود و از این مدیران بخواهد که کنار بکشند. هشدارهایی البته نباید در حد هشدار بماند، بلکه مردم آثار عملی آن را مشاهده کنند.

معاون اول قوه قضائیه:

نباید به خوش و بش کردن دشمن دل خوش کرد

رهبر انقلاب بارهـــا تأکید کردند که به لبخندها و خوش و بش کردن دشـــمن دل خوش نکنید چراکه ایـــن افراد با عزت و ماهیت اسلامی ما مشکل دارند و هر روز مسأله‌ای مانند هسته‌ای و موشکی را بهانه می‌کنند.
معاون اول قوه قضائیه در مراســـم گرامیداشت سالگرد ارتحال امام خمینـــی(ره) با بیان اینکه خداوند به مـــاه مبارک رمضان عظمت و برکت و شرافت بخشیده اســـت، اظهار کرد: خداوند خوان خود را بر بندگانش گسترانده و سخاوتمندانه از بندگان خود پذیرایی می‌کند.
حجت‌الاســـلام غلامحسین محسنی اژه‌ای با اشـــاره به اینکه اگر از این ماه درست استفاده نکنیم، متضرر می‌شویم، گفت: امام علی(ع) شـــخصیت بزرگ و منحصر به فردی است که متأسفانه چون درک نشد با مظلومیت به شهادت رسید.
معـــاون اول قوه قضاییه با بیان اینکه باید در تاریخ مرور کنیم که چه کســـانی به دنبال از بین بردن حضرت علی(ع) بودند، گفت: چطور ممکن است اهل جهاد بود و به دنبال شهادت اسوه جهاد و دینداری بود؟ وی با اشـــاره به اینکه باید دینـــدار بود و در راه اعتلای آن گام برداشت، تأکید کرد: باید در این مسیر حرکت کرد و در مقابل ظالمان و مستکبران جهان ایستاد.
محسنی اژه‌ای با اشاره به قیام امام خمینی(ره) در استقرار نظام اسلامی در راستای تحقق حکومت دینی اظهار کرد: امروز بعد از ۳۰ سال از رحلت بنیانگذار کبیر انقلاب اســـلامی، مردم ولایی و دیندار جمع شده‌اند تا با آرمان‌های امام خمینی(ره) تجدید میثاق کنند، امام بزرگی که خودباوری را در جامعه نهادینه کرد.
وی با اشاره به اینکه امام خمینی(ره) پس از ائمه معصومین(ع) جزو شخصیت‌های برجسته تاریخ هستند، اظهار کرد: باید این شخصیت بزرگ را به افرادی که امام را ندیدند و یا در حیات ایشان جوان و کم سن و سال بودند و همینطور به آیندگان معرفی کنیم.
معاون اول قـــوه قضاییه با بیان اینکه امروز با زبـــان روزه آمدیم تا شخصیت ممتاز امام در طول تاریخ را معرفی کنیم، افزود: شخصیت امام در طول تاریخ بی‌نظیر بودند و حداقل ما نظیری برای ایشان در عصر معاصر نمی‌بینیم، امروز همه جمع شدیم که با ارزش‌ها و ولایت میثاق مجدد بسته و پایداری خود با ولایت را اعلام کنیم.
این مقام مســـئوال با بیان اینکه امام خامنه‌ای همواره از انقلابی بودن ســـخن می‌گویند، خاطرنشـــان کرد: دشـــمن به دنبال این است که انقلابی‌گری را از ما بگیرد و به اهداف خود برسد که باید در مقابل آن هوشیار باشیم و ایستادگی کنیم.

shenide@hamedanpayam.com

شنیده‌ها

۱- سرنوشـــت فرمانداران کبودراهنگ و ملایر به آینده موکول شده است. گفته می‌شود قرار بود پس از ایام تعطیل، فرماندار کبودراهنگ معرفی و گزینه ملایر نیز اعلام شـــود. گویا دلیل به تعویق افتادن این اتفاق، نبود معاون سیاسی می‌باشد.
۲- «میز خدمت» در ادارات تشـــریفاتی شده اســـت. گفته می‌شود علی‌رغم تأکید بـــر تکریم ارباب‌رجوع و تســـهیل ارائه خدمات به شـــهروندان، «میز خدمت» در برخی ادارات هنوز راه‌اندازی نشـــده و یا خالی از فرد پاسخگوســـت. گویا بسیاری از ادارات صرفاً جنبه تشریفاتی کار را ترجیح دادند.
۳- دکه‌های مطبوعاتی بدون عرضه نشـــریه جمع‌آوری می‌شـــوند. گفته می‌شـــود در اقدام جدید ارشـــاد اقدام به برخـــورد با دکه‌های عرضه‌کننده دخانیات کرده و در صورت عرضه نشدن نشریات، این دکه‌ها لغو مجوز می‌شـــوند. گویا در این زمینه تعدادی از دکه‌ها نیز تعطیل شده‌اند.

خبـــرویژه

مرد معتاد در بیمارستان همدان خودکشی کرد

هفته گذشته یک مرد ۲۹ ساله معتاد در داخل این بیمارستان خود را از لولای در حلق آویز کرد.
مدیر بیمارســـتان سینا شهر همدان در این باره گفت : یک بیمار روانی به خاطر اعتیاد به مواد مخدر از هشـــتم خرداد امســـال در بیمارستان سینا بستری شده بود.
ابراهیم قلیـــچ خانی در گفت و گو با ایرنا اظهار داشـــت: برای خوردن عصرانه از بیماران دعوت شد تا در محل سرو غذا حاضر شـــوند که همه بیماران به جز این فـــرد در محل توزیع عصرانه حضور می یابند.
مدیر بیمارســـتان ســـینا همدان گفت: روانپزشکان متوجه غیبت طولانـــی مدت این فرد شـــده بنابراین به اتاق محل بســـتری او مراجعـــه می کنند. قلیچ خانی بیان کرد: عوامل بیمارســـتان پس مدت کوتاهی تجسس، جسد حلق آویز شده این جوان ۲۹ ساله را در اتاق مخصوص استعمال سیگار روئیت می کنند.
وی افزود: این جوان با استفاده از ملحفه خود را از لولای در اتاق استعمال سیگار حلق آویز و خفه کرده بود و انجام عملیات "سی. پی.آر" نیز تاثیری در احیای وی نداشت.
گفتنی است جســـد این مرد ۲۹ ســـاله برای تحقیقات بیشتر به پزشکی قانونی منتقل شده است.

خبـــر

اعتبار کریدور شمال استان همدان و کنارگذر رزن تأمین می‌شود

فرماندار رزن با اشاره به بازدید معاون وزیر راه دار کریدور شمال استان گفت: اعتبار کریدور شمال استان همدان تأمین می‌شود.
به گزارش تســـنیم ، در این بازدید که وضعیت کریدور شمال استان همدان و پروژه کنارگذر شهر رزن مورد بررسی قرار گرفت تصمیمات مهمی در مورد تامین اعتباربرای اقدامات اجرایی گرفته شد.
فرماندار رزن در این بازدید اظهار داشـــت: در ایـــن بازدید در مورد تأمین اعتبار در راســـتای تملک زمین‌های مالکان مسیر هر دو پروژه نیز دستوراتی صادر شد.
سید رضا ســـلامتی بیان کرد: احداث تقاطع غیرهم سطح در ورودی همـــدان- رزن و احداث میـــدان در ورودی آوج به رزن که به عنوان مکمل پروژه کنارگذر در طرح است در راستای تسریع در روند پروژه مورد تاکید معاون وزیر کشور بوده است.
وی عنوان کرد: مشـــکلات و اولویت این پروژه‌ها معین شـــد و طی جلســـه‌ای با حضور معاون وزیر راه و شهرســـازی حاصل این سفر صورت جلسه می‌شود.

پیگیر ایجاد راه آهن تاکستان به رزن و همدان هستیم

نماینده مردم رزن نیز از جذب بیـــش از۱۹میلیارد تومان اعتبار برای تکمیل پروژه کریدور شـــمال استان خبر داد و اظهار داشت: همچنین ۱۱ میلیارد تومان اعتبار برای کنارگذر رزن جذب شده است.
لطفی افزود: در دو پروژه کنارگذر شهر رزن و کریدور شمال استان۶ پیمانکار به طور شـــبانه روزی در حال فعالیت هســـتند که امیدواریم تاپایان امسال این دوپروژه به اتمام برسد.
وی با بیان اینکه متاســـفانه روکش اصلی آســـفالت مســـیر رزن به قروه درجزین انجام نشـــده اســـت، گفت: امسال تامین اعتبار بیش از ۳۰۰تن قیر برای کریدور از مســـیر شـــهر رزن به قروه درجزین دریافت شـــده اســـت که بعداز اتمام بارندگی عملیات اجرایی این پروژه شروع می‌شـــود. نماینده مردم رزن با اشاره به اینکه پیگیری ایجاد راه آهن تاکستان به رزن و همدان هستیم اظهار داشت: وزیر محترم ســـال گذشته دســـتور دادند و هم اکنون هم این پروژه در دست مطالعه است.
وی تصریح کرد: بیش از یک میلیارد تومان برای بلوارکشی روستاهای مســـیر کریدور شمال استان تامین شده که امیدواریم امسال این پروژه هم به بهره‌برداری برسد.
وی افزود: کل اعتباراتی که برای کریدورشمال استان و کنار گذر شهر رزن جذب شده بیش از ۳۰ میلیارد تومان است.

پیام تاریخ، تمدن و فرهنگ مادستان
The Message Of Madestan's History & Civilization & Culture
روزنامه همدان پیام
۳
شنبه ● ۱۹ خردادماه ۱۳۹۷ ● شماره ۳۲۱۰
مادستان
madestan@hamedanpayam.com

فعالیت ۳۰ واحد مرغداری گوشتی در اسدآباد

۳۰ واحد مرغداری گوشـــتی و ٤ واحد مرغ مادر گوشتی در شهرستان اسدآباد فعالیت می‌کنند.
فرماندار شهرستان اسدآباد اظهار کرد: در حال حاضر علاوه بر ۳۰ واحد مرغداری گوشتی با استعداد ۵۵۳ هزار قطعه جوجه، ٤ واحد مرغ مادر گوشتی نیز در این شهرستان فعالیت دارند.به گزارش ایسنا، کریم حمیدوند در جلسه رسیدگی به مشکلات مرغداران اسدآبادی، با بیان اینکه هر مرغداری در طول سال دارای ٤ دوره جوجه ریزی است، افزود:مرغداران اسدآبادی بیشتر از سهمیه ٤ دوره دارای جوجه ریزی هستند.
وی با اشاره به مشکلات اخیر مرغداران از جمله مرغداران اسدآبادی گفت: افزایش قیمت نهاده های دامی، خریداری نهاده ها به قیمت روز بازار، نبود کشتارگاه طیور در شهرستان، برند نبودن کشـــتارگاه طیور استان در راستای بسته بندی گوشت تولیدی مرغداران، اشباع شـــدن تولید گوشت، عرضه و تقاضا از جمله مشکلات مرغداران شهرستان است که این مشکلات به مقامات بالا دستی گزارش داده شد.
حمیدوند تصریح کرد: در حال حاضر در سطح شهرستان با محوریت تعزیرات تیمی برای بازرسی های لازم انجام گرفته که این تیم در صورت گرانفروشی نهاده های دامی برخورد و نسبت به تشکیل پرونده اقدام خواهد کرد.
وی در ادامـــه با بیان اینکه دولت در بحث نهاده ها واردکننده نبوده و تنها ارز لازم را برای واردات تخصیص می‌دهد، تصریح کرد: فروش نهاده ها در بازار توسط سودجویان به قیمت های مختلف موجب افزایش قیمت نهاده ها برای مرغداران بوده که باید با گرانفروشی این نهاده ها برخورد کرد و در این راستا همکاری دستگاه های اطلاعاتی و امنیتی با تعزیرات از نقش موثری برخوردار خواهد بود.
فرماندار اسدآباد با اشاره به اشباع شدن کشور از تولید گوشت مرغ اظهار کرد: با توجه به اشباع شدن تولید گوشـــت مرغ در کشور ضرورت فعال شدن وتقویت صادرات گوشت تولیدی مرغ کشـــور نیاز بوده که باید اتحادیه ها با راهکارهای مناسب برای صادرات این محصول تولیدی اقدام کرده تا بتوانیم تعهد خود را نسبت به بازار خارجی در این رابطه به نحو احسن انجام دهیم.

همایش خیرین سلامت در نهاوند برگزار می‌شود

▪ مردم از نتیجه آزمون قدوسی ناراضی هستند

نهاوند–معصومه کمالوند–خبرنگارهمدان پیام: بیمارستان شـــهید قدوسی نهاوند سال گذشـــته علی رغم تکمیل نبـــودن نیروهای درمان و البته نداشـــتن کادر، با حضور وزیر بهداشت ،درمان و آموزش پزشکی کشور به بهره برداری رسید.
موضـــوع آزمـــون و پذیرفته شـــدگان این بیمارســـتان که بصورت شـــرکتی برگزار و جذب شدند ســـوال اغلب شرکت کنندگان اســـت و معتقدند که حق آن ها ضایع شده اســـت. گفتنی اســـت ۷ هزار نفر متقاضی پذیـــرش اســـتخدام در این بیمارســـتان با پرداخت۳۵ هزار تومان، بعنوان حق ثبت نام شـــرکت کردند که در نهایت ۵۱ نفر بعنوان پذیرفته شدن در ۲ مرحله اعلام شدند.
همین موضوع نشســـت بررسی مشکلات حوزه بهداشـــت و درمان نهاونـــد را که در جریان سفر شهرستانی رئیس علوم پزشکی اســـتان،به نهاوند انجام شده بود را هم تحت تاثیر قرار داد.
اما آیا بررسی این و طرح مجدد این موضوع در صـــورت مشـــاهده تخلـــف در جریان برگـــزاری آزمـــون و نتایج نهایـــی، تغییری در نتیجـــه آزمون که ظاهـــرا همه چیز تمام شده،خواهد داشت؟!

هیأتی برای بررسی نتایج آزمون بیمارستان‌نهاوند

رئیس دانشـــگاه علوم پزشکی استان در این باره با بیان اینکه راضی نیستیم حتی یک نفر غیرقانونی استخدام شود و اگر هر کسی در این زمینه تخلف کرده، گفـــت: فرد یا افراد متخلف باید پاســـخگو باشـــند، حبیب ا... موسوی بهار از آمادگی برای تشکیل هیأتی برای بررسی آزمون استخدام بیمارستان شهید قدوسی نهاوند خبر داد.
وی تاکید کرد: همه باید در مســـابقه یکسان استخدام شـــرکت کنند تا اعتماد در جامعه افزایش یابد.

بیمارستان قدوسی مرکز تروما

موسوی بهار از نهاوند بعنوان دریافت کننده بیشـــترین کمک از دانشـــگاه علوم پزشکی همدان نام برد.
به گفته وی بیمارســـتان آیت ا... قدوسی هم از لحاظ تجهیزات مشـــکل خاصی ندارد و در حال حاضر ٦٩ تخت در این بیمارســـتان فعال است خدمات هم در حال افزایش است و این بیمارســـتان بعنوان مرکز تروما در نظر گرفته می شود و برخی تجهیزات قابل انتقال از بیمارستان علیمرادیان به بیمارستان قدوسی منتقل می‌شود.

ام آر آی در راه قدوسی

موســـوی بهار تصریـــح کـــرد: همچنین با راه‌اندازی ام آر آی، جراح مغز و اعصاب هم در نهاوند مستقر می شود.
وی یکی از بســـته های طرح تحول سلامت را بســـته ماندگاری دانســـت و گفت: برای ماندگاری پزشـــکان در شهرستانهای استان باید فضای مناســـب بـــرای خدمت جوانان فراهم شود.

مردم به نتیجـــه و روند برگزاری آزمون معترضند

نماینده نهاوند در مجلـــس هم از نارضایتی ها در نتیجه آزمون بیمارستان شهید قدوسی گفت و اینکه گفته می شود، افرادی خارج از لیست اولیه پذیرش شده اند و از مسئولین در استان خواستار ارائه گزارشی از روند پذیرش افراد شد.

ســـبقت خیرین سلامت از بخش دولتی

حسن بهرام نیا گفت: ارائه خدمات به صورت خیرساز و مردمی در حوزه بهداشت و درمان در نهاوند بیش از خدمات دولتی بوده و شاید بـــه خاطر همین موضوع بخش دولتی توجه کمتری به این حوزه داشته است.

تامین پزشـــک متخصص مطالبه جدی مردم

بهرام‌نیـــا دربـــاره مشـــکلات و مطالبات مـــردم در حوزه بهداشـــت و درمان هم از کمبود پزشک متخصص گفت: بخصوص متخصـــص مغـــز و اعصاب که ســـهمیه شهرستان نهاوند به علت نبود تجهیزات در این بخش، حضور ندارند.
وی گفت: همچنین پزشک ارتوپد که مشکل جدی محسوب می شود و با وجود حوادث و سوانحی که در جاده های شهرستان رخ می دهد و جمعیت حدود۲۰۰ هزار نفری، مردم در شرایط اضطراری باید مدت‌ها سرگردان نوبـــت بمانند یا بـــرای مداوا به شـــهرهای همجوار بروند.
به گفته وی نبود پزشک سونوگرافیست خانم هم از مطالبات جدی مردم و خانواده‌ها عنوان کرد.

ضـــرورت ماندگاری پزشـــکان متخصص در نهاوند

فرمانـــدار نهاوند هـــم با اشـــاره به کمبود پزشک متخصص در شهرستان ،پیشنهاد داد که خدماتی برای ماندگار شـــدن و دلگرمی پزشکان متخصص در نظر گرفته شود.

مردم می گویند در نتیجه آزمون بی عدالتی شده

امام جمعه نهاوند هم گفت: زیاد می‌شنوم که استخدام بیمارستان شهید آیت‌ا... قدوسی با عدالت انجام نشـــده بنابراین از مسئولان این حوزه درخواست روشنگری دارم و اگر هم با عدالت برگزار شـــده است، با این شایعه‌ها برخورد شود.
حجت الاسلام مغیثی با تاکید بر لزوم اطلاع رسانی خدمات بهداشتی درمانی اظهار کرد: بیمارستان علیمرادیان اولین بیمارستان و خیر ساز به همراه و بیمارستان قدوسی که دومین بیمارستان ساخته شده در نهاوند بعد پیروزی انقلاب محسوب می شود، و این توقع وجود دارد که کمبودهای این عرصه بررسی و رفع شود.

کلینیک سلامت

مدیر شـــبکه بهداشت و درمان نهاوند هم با بیان اینکـــه راه انـــدازی ام آر آی دولتی در نهاوند ، راهگشای عمده مشکلات این حوزه است، از افتتاح کلینیک تخصصی شهرستان که از کلینیک های پیشـــرو در اســـتان است خبر داد.
دارابی همچنین از برگزاری همایش خیرین سلامت در شهرستان خبر داد.
مدیر شـــبکه بهداشـــت و درمان نهاوند از برگزاری همایش خیرین سلامت در ماههای آینده خبر داد و افزود: ســـال گذشته بیش از صد میلیون خرید تجهیزات از طریق خیرین سلامت بوده است و هم اکنون رایزنی برای ساخت خانه بهداشت تاریک دره انجام شده است.
وی، مهمترین مشکل شهرســـتان نهاوند را کمبود پزشـــک عمومی و نیروی انسانی در برخی حوزه ها دانست و خاطرنشان کرد که سال گذشته ۷۸ میلیارد تومان تخصیص وارد شهرستان شده است.
دارابی درخواســـت اعتبار برای ساخت پایگاههـــای اورژانـــس را مطرح کرد و تلاش برای ســـاخت پانســـیون پزشکان در بیمارســـتان آیـــت ا... قدوســـی را خواستار شد.
وی افزود: هم اکنون مطالبات بیمارستان ها از بیمه ها ۱۳ میلیارد تومان است که امید می رود با پرداخت مطالبات بسیاری از مشکلات رفع شود.

۱۵۰کارگاه در۲خوشه صنعتی رزن فعالند

بخشـــدار مرکـــزی رزن از وجود دو خوشه صنعتی در بخش مرکزی شهرستان رزن خبر داد.
ابراهیـــم لشـــکری گفت: وجـــود بیش از یکصد کارگاه تولید موزائیک در روستای ورقســـتان و فعالیت بیش از ۵۰ واحد تولید قطعات لاســـتیکی در روســـتای ماهنیان از مهمترین ظرفیت‌های اشـــتغال شهرستان رزن است.
به گزارش فارس، وی با اشـــاره به تکمیل و بهره‌برداری از تصفیه‌خانه فاضلاب شهر رزن اظهار کرد: با تکمیل شبکه خط انتقال فاضلاب شـــهر رزن، این شهر اولین شهر اســـتان خواهد بود که شبکه فاضلاب آن صد درصد تکمیل شده است.
بخشـــدار مرکزی رزن با بیـــان اینکه هم اکنون پروژه شـــبکه انتقـــال فاضلاب در شـــهرک فرهنگیان شهر رزن فعال است، در خصوص اســـتخر بانوان شهرستان رزن که به صورت نیمه‌کاره از چندین سال پیش رها شده بود، نیز گفت: با پیگیری نماینده مردم رزن در مجلس پیش‌بینی می‌شود این پروژه در دو سال آینده تکمیل شود.
وی با اشاره به ساخت پروژه کنارگذر شهر رزن به طول ۹ کیلومتر افزود: پیمانکار این پروژه در حال تکمیل پروژه است.
لشگری ادامه داد: با توجه به حجم ترافیک در داخل شـــهر و از آن جا که روزانه شاهد تصادفات خسارتی هســـتیم سعی بر این است این کنارگذر به زودی تکمیل شود.
وی از وجود دو خوشـــه صنعتی در بخش مرکزی شهرســـتان رزن خبر داد و گفت: وجود بیش از یکصد کارگاه تولید موزائیک در روستای ورقســـتان و فعالیت بیش از ۵۰ واحد تولید قطعات لاســـتیکی در روســـتای ماهنیان از مهمترین ظرفیت‌های اشتغال شهرستان رزن است.
بخشدار مرکزی رزن افزود: این دو روستا به عنوان خوشه صنعتی تعریف و تسهیلاتی نیز به تولیدکنندگان ارائه شـــده است.
لشـــگری ادامه داد: تولید انـــواع کیف در روستای ساریجلو و وجود تعدادی کارگاه قابســـازی در روســـتای گرمـــک از دیگر پتانســـیل های روســـتاهای بخش مرکزی است. وی افزود: جذب ســـرمایه‌گذاران داخلـــی و خارجی در بخـــش مرکزی با تلاش مســـئولان استانی و شهرستانی به نحو شایسته صورت گرفته است.
لشگری خاطرنشان کرد: در تلاش هستیم با جذب ســـرمایه‌گذار در شهرک صنعتی اشـــتغالزایی خوبی را در شهرستان ایجاد کنیم.

۳۹۴ خانواده تحت پوشش انجمن حمایت از خانواده های زندانیان ملایر است

۹٤۱ نفـــر زندانـــی و تعـــداد ۳۹٤ نفـــر از خانواده‌هـــای آنهـــا تحـــت پوشـــش انجمـــن حمایـــت از خانواده‌هـــای زندانیـــان ملایـــر هســـتند.
مدیرعامـــل انجمـــن حمایـــت زندانیـــان ملایـــر گفـــت: ایـــن انجمـــن بـــا داشـــتن ۹٤۱ نفـــر زندانـــی و تعـــداد ۳۹٤ نفـــر از خانـــواده هـــای نیازمنـــد تحـــت پوشـــش، بـــه صـــورت دائمـــی، موقـــت و مـــوردی در مناســـبت‌های مختلـــف کمک‌هـــای فراوانـــی بـــه ایـــن افـــراد داشـــته اســـت.
بـــه گـــزارش ایســـنا، حســـین عبـــاس آبادی در ایـــن رابطـــه بـــا بیـــان اینکـــه کمـــک و حمایـــت از خانـــواده زندانیـــان و ایـــن قشـــر آســـیب دیـــده، ســـبب کاهـــش جـــرم و آســـیب در جامعـــه می‌شـــود، افـــزود: خانـــواده زندانیـــان قشـــر آســـیب دیـــده و ضعیفـــی هســـتند و ایـــن مســـاعدت هـــا از مشـــکلات خانـــواده زندانیـــان مـــی کاهـــد و باتوجـــه بـــه مشـــکلات فراوانـــی کـــه ایـــن خانـــواده هـــا دارنـــد، ســـبب مـــی شـــود حداقـــل دغدغـــه امـــرار معـــاش را نداشـــته باشـــند.
وی خاطرنشـــان کـــرد: باتوجـــه بـــه اینکـــه انجمـــن هـــا هیـــچ گونـــه بودجـــه دولتـــی نـــدارد، کمـــک خیریـــن زمینـــه ارائـــه خدمـــات بیشـــتر را بـــرای خانـــواده هـــا فراهـــم مـــی کنـــد.
وی گزارشـــی از عملکـــرد ســـال ۹٦ انجمـــن را ارائـــه داد و گفـــت: انجمـــن حمایـــت زندانیـــان ملایـــر هـــر مـــاه بـــه خانـــواده هـــای یـــک نفـــره مددجویـــان ۸۰ هـــزار تومـــان بـــه خانـــواده هـــای دو نفـــره ۱۲۰هـــزار تومـــان، بـــه خانـــواده هـــای ســـه نفـــره ۱۵۰هـــزار تومـــان و بـــه خانـــواده هـــای چهـــار نفـــره و بالاتر۲۰۰هـــزار تومان مســـتمری پرداخـــت مـــی کنـــد، همچنیـــن هدیـــه غیرنقـــدی شـــامل ســـبد کالا نیـــز بـــه آنهـــا اعطـــا مـــی شـــود.
عبـــاس آبـــادی ادامـــه داد: در ســـال گذشـــته مســـتمری و هدیـــه غیرنقـــدی شـــامل بســـته هـــای حمایتـــی وعیـــدی بـــه مبلـــغ ۳۲۸ میلیـــون و ۲۵۰ هـــزار تومـــان بـــه خانـــواده مددجویـــان پرداخـــت و بـــه تعـــداد ۵۸۰ نفـــر از مددجویـــان مشـــاوره ارائـــه شـــد.
مدیرعامـــل انجمـــن حمایـــت زندانیـــان ملایـــر به سرکشـــی مدیرعامـــل و مددکاری بـــه صـــورت ماهیانـــه بـــه زندانیـــان و دیدار چهـــره بـــه چهـــره بـــا مددجویان و مشـــاوره و رفـــع مشـــکلات آنهـــا، برگـــزاری جشـــن نســـیم مهـــر و پیشـــنهاد تقاضـــای مرخصـــی و تخفیـــف مجـــازات از ســـوی مدیرعامـــل بـــه دادســـتان و موافقـــت وی و رئیـــس زنـــدان بـــا تعـــدادی از مددجویـــان، اشـــاره کـــرد.

خبـــر

ثبت دومین وقف جدید در نهاوند همزمان با اجرای طرح ضیافت الهی

رئیـــس اوقاف و امور خیریه شهرســـتان نهاونـــد از ثبت دومین وقف جدید در این شهرســـتان همزمان با اجرای طرح ضیافت الهی خبر داد.
حجت‌الاســـلام فیض‌ا... اســـدپور از ثبت دومین وقـــف جدید در شهرســـتان نهاوند همزمان با اجرای طـــرح ضیافت الهی خبر داد و اظهار کرد: خوشـــبختانه در ماه مبارک رمضان شاهد دو وقف جدید در شهرستان نهاوند توسط خیرین نیک‌اندیش بودیم.
وی با اشـــاره به اینکه یک قطعه زمین کشـــاورزی آبی توسط خلیل سوری در شهرستان نهاوند وقف شد، گفت: این وقف جدید شامل هفت هکتار زمین کشاورزی در روستای توانه است.
به گزارش فـــارس، رئیس اوقاف و امور خیریه شهرســـتان نهاوند خاطرنشـــان کرد: تبلیغ و ترویج فرهنگ قرآنی، کمک به امر ازدواج جوانان بی بضاعت، کمک به مســـتمندان و فقرای محل و کمک به امور جاری مسجد روستا از نیات واقف است.
وی با بیان اینکه ٤۲۰ میلیون تومان ارزش تقریبی این موقوفه است، افزود: در ماه مبارک رمضان یک وقف جدید نیز در سطح شهرستان همزمان با اجرای طرح ضیافت الهی به ثبت رسید.
اســـدپور با اشاره به اینکه یک قطعه زمین به مساحت ۳ هزار و ۵۰۰ متر مربع وقف شـــد، بیان کرد: نیت واقف برای قبرستان روستاهای ظفرآباد و محمدآباد بود که زمیـــن مورد نظر ۵ میلیارد ریال ارزش دارد.

در جشن «ضیافت مهر» صورت گرفت

جمـــع‌آوری ۲۰ میلیون تومـــان کمک نقدی بـــرای مددجویان بهزیستی نهاوند
رئیس اداره بهزیســـتی شهرســـتان نهاوند از جمع‌آوری ۲۰ میلیون تومان کمک نقدی در جشـــن «ضیافت » برای مددجویان بهزیستی شهرستان نهاوند خبر داد.
علی محمدمحمدی با اشـــاره به برگزاری جشنی با عنوان «ضیافت مهر» در مرکز مهر علی(ع) بهزیستی نهاوند با حضور ۲۰۰ نفر اظهار کرد: این مرکز با برپایی جشـــن «ضیافت مهر» توانســـته ۲۰ میلیون تومـــان کمک نقـــدی و ۱۰ میلیون تومان کمـــک غیرنقدی را برای مددجویان بهزیستی جمع‌آوری کند.
وی ادامه داد: جشـــن ضیافت مهر امسال در مرکز نگهداری معلولان حضرت فاطمه زهرا(س)، پایگاه خدمات اجتماعی، موســـسه ترنم باران شهرستان نهاوند برگزار شده است.
رئیس اداره بهزیســـتی شهرســـتان نهاوند گفت: در ماه مبارک رمضـــان امســـال اهدای ۳۰۰ بســـته خواروبار و ســـبد کالا به ارزش ۳۰۰ میلیـــون تومان در بین مددجویان بهزیســـتی نهاوند عرضه شـــد و تجلیل از خیرین موســـسه ترنم بـــاران نیز انجام شده است.
وی با بیان اینکه برگزاری مراســـم افطاری هر شب در آستان مقدس شـــاهزاده محمد(ع) برای یک‌هزار نفر برپاســـت، خاطرنشان کرد: امسال برپایی جشـــن «ضیافت مهر» در موسسه ترنم باران نهاوند با برگزاری افطاری برای ۵۰۰ نفـــر از جامعه هدف به همراه گلریزان برگزار شده است.

کشف یک میلیارد ریال کالای قاچاق در فامنین

فرمانـــده انتظامی شهرســـتان فامنین از کشـــف کالای قاچاق به ارزش یک میلیارد ریال در این شهرستان خبر داد.
علی حســـن حیدری گفت: در راســـتای مبارزه با قاچاق کالا و ارز، ماموران انتظامی شهرســـتان فامنین با اجرای ایســـت و بازرسی به کنترل محورهای مواصلاتی پرداختند.
وی افزود: در این راســـتا، یک دستگاه کامیون که از غرب کشور به سمت تهران در حرکت بود برای بررسی متوقف شد.
به گزارش مهر، حیدری بیان کرد: طی بازرســـی های صورت گرفته از این خودرو، بیش از ۹۰ دســـتگاه انواع لوازم آشـــپزخانه از جمله ۳ دســـتگاه کولر گازی، ۲ دستگاه ماشـــین ظرفشویی و یخچال و ۲ دســـتگاه چرخ خیاطی و سایر لوازم و ظروف آشپزخانه فاقد مجوز و قاچاق کشف شد.
فرمانده انتظامی شهرســـتان فامنین با اشـــاره به این که ارزش کالای قاچاق کشف شده توسط کارشناسان حدود یک میلیارد ریال برآورد شـــده است، گفت: ۲ نفر متهم در این خصوص با تشکیل پرونده به مرجع قضایی معرفی شدند.

کشف بیش از ۲۸ کیلوگرم مواد مخدر در ملایر

فرمانده انتظامی شهرســـتان ملایر از کشف ۲۸ کیلو و ۸۰۰ گرم تریاک و دستگیری ۱۳ نفر در این شهرستان خبر داد.
داوود علی بخشـــی گفت: بر اســـاس کار اطلاعاتی دقیق، مبارزه با فروشـــندگان مواد مخدر در نقاط آلوده شهرستان ملایر در ۵ مرحله اجرا شد.
وی افزود: با تلاش ماموران یکی از پاسگاه های انتظامی شهرستان، یک دستگاه خودروی سواری که در صدد انتقال محموله مواد مخدر به شهرستان بود شناسایی و متوقف و ۳ نفر متهم دستگیر و ۲۸ کیلو و ۸۰۰ گرم تریاک نیز کشف شد.
به گزارش مهر، علی بخشـــی بیان کرد: در اجرای این طرح همچنین مقـــدار ۵۵ گرم هروئین از تعداد ۸ نفر توزیـــع کننده مواد مخدر و مقـــداری تریاک نیز از ۲ نفر کشـــف و هر ۱۳ نفر متهم با تشـــکیل پرونده به مرجع قضایی معرفی شدند.

خبـــر

اجرای ۸ کیلومتر از شبکه فاضلاب جورقان

مدیر عامل شـــرکت آب و فاضلاب اســـتان از اجرای ۸ کیلومتر از شـــبکه فاضلاب جورقان و اعطای وام قرض الحسنه به متقاضیان انشعاب فاضلاب در شهر جورقان خبر داد.
به گزارش فارس، در جلســـه‌ای به بررسی طرح جمع‌آوری و انتقال فاضلاب شهر جورقان پرداخته شد و در آن مدیرعامل شرکت آب و فاضلاب اســـتان همدان ضمن تشکر از پیگیری‌های نمایندگان استان اظهار کرد: طرح فاضلاب شهر جورقان با برآورد ۱٦ میلیارد تومان در حال انجام است که تاکنون ٤ میلیارد تومان برای این پروژه هزینه شده و برای تکمیل آن به ۱۲ میلیارد تومان اعتبار نیاز است.
هادی حسینی بیدار تصریح کرد: خط انتقال فاضلاب شهر جورقان تا تصفیه‌خانه فاضلاب همدان به طول ٦,۵ کیلومتر به انجام رســـیده که با توجه به نزدیکی شهر جورقان به تصفیه‌خانه فاضلاب همدان دیگر نیازی به ایجاد تصفیه‌خانه جدید نیست.
وی خاطرنشان کرد: انتظار می‌رود با کمک مسئولان و همیاری مردم این شـــهر شبکه فاضلاب این شهر به زودی تکمیل شده و بتوان این طرح بزرگ را در راســـتای جمع‌آوری و تصفیه فاضلاب به سرانجام رساند.
مدیرعامل شـــرکت آب و فاضلاب استان همدان در خصوص ایجاد شبکه فاضلاب یادآور شـــد: از ۳۵ کیلومتر شبکه فاضلاب این شهر تاکنون ۸ کیلومتر اجرا شده و ۲۷ کیلومتر آن نیز در حال اجراست.
حسینی بیدار همچنین از توافق انجام شده با بانک قرض الحسنه مهر برای تخصیص وام قرض الحسنه به متقاضیان انشعاب فاضلاب شهر جورقان خبر داد.

افزایش تعاملات سه جانبه بین دستگاه قضائی، نیروی انتظامی و میراث فرهنگی ملایر

رئیس اداره میراث فرهنگی، صنایع دستی و گردشگری شهرستان ملایـــر از افزایش تعاملات ســـه جانبه میان دســـتگاه قضایی، نیروی انتظامی و میراث فرهنگی خبر داد.
به گزارش ایســـنا، ابراهیم جلیلی در این رابطه افزود: در راســـتای افزایش تعاملات ســـه جانبه میان دســـتگاه قضایی، نیروی انتظامی و میراث فرهنگی و به دنبال مجموعه نشســـت های مشترک برای ارتقای امنیت درحوزه کاری میراث فرهنگی و گردشگری دادستان دادســـرای عمومی و فرمانده انتظامی شهرستان از بازار سنتی شهر بازدید به عمل آوردند.
وی ادامه داد: در این بازدید میدانی دادســـتان ملایر بر روی انجام کار کارشناسی، برشـــمردن مشکلات، رسیدگی به امور مرمت، بازسازی، حفظ و احیای بازار ســـنتی با همکاری اصناف، هیأت مدیره بازار و سایر دستگاه های مرتبط تاکید کرد.
جلیلی با بیان اینکه در این بازدید از نزدیک مشـــکلات و مسائل بازار مانند سیستم امنیت، برق و... توسط مسئولین مورد بازرسی و ارزیابی قـــرار گرفت، افزود: امنیت در حفاظت از میراث فرهنگی و توســـعه گردشگری، نقش راهبردی و خطیری ایفا می‌کند.
رئیس اداره میراث فرهنگی، صنایع دستی و گردشگری ملایر گفت: با توجه به کمبود نیروی مراقبتی و حفاظتی این اداره، افزایش تعاملات ســـه جانبه قـــوه قضائیه و نیـــروی انتظامی و اداره میـــراث فرهنگی شهرستان، حافظ آثار تاریخی بوده و سبب ایجاد امنیت برای مسافران و گردشگران در شهرستان می‌شود.
وی تســـهیل در اجرای مأموریت‌های ســـازمان میراث فرهنگی را از دغدغه‌های اساســـی این اداره برشمرد و تأکید کرد: تلاش داریـــم تا با ایجاد ارتباط هرچه بیشـــتر با قـــوه قضائیه و نیروی انتظامـــی و کمک گرفتن از این مجموعه ارزشـــمند و توانمند به پیشـــبرد اهداف خود که همانا حفظ میراث فرهنگی شهرســـتان است، دست یابیم.
جلیلی یادآورشد: در این بازدید علی بخشی، فرمانده انتظامی شهرستان نیز در راســـتای هرنوع همکاری و حمایت در راســـتای حفظ بازار و سایر آثار سطح شهرستان با میراث فرهنگی، اعلام آمادگی کامل کرد.

دستگیری ۳ سارق در شهرستان رزن

فرمانده انتظامی شهرســـتان رزن از دستگیری ۲ نفر سارق داخل خودرو و یک سارق کابل برق در این شهرستان خبر داد.
به گزارش مهر، محمد باقر سلگی گفت: در پی دریافت گزارشی مبنی بر ســـرقت داخل خودرو در شهرســـتان رزن موضوع در دستور کار ماموران قرار گرفت.وی افزود: طی تحقیقات اولیه مشـــخص شد که سارق یا سارقان با اطلاع از خلوت بودن محل، اقدام به باز کردن درب خودرو و سرقت داخل آن کرده و بلافاصله از محل متواری شده اند.
ســـلگی بیان کرد: با انجام اقدامات فنی و تخصصی و تلاش ماموران در این ارتباط، تعداد ۲ متهم شناســـایی و در یک عملیات غافلگیرانه دستگیر شـــدند. وی ادامه داد: ماموران پلیس آگاهی نیز در یک اقدام دیگر یک نفر ســـارق ســـیم و کابـــل برق را در یکی از روســـتاهای شهرستان شناسایی و دستگیر کردند.
وی اظهار داشت: متهمان در بازجویی های تخصصی به سرقت داخل خودرو و سیم برق در سطح شهرستان رزن اعتراف و با تشکیل پرونده به مرجع قضایی معرفی شدند.

پیام تاریخ، تمدن و فرهنگ مادستان
The Message Of Madestan's History & Civilization & Culture
روزنامه همدان پیام
۴
شنبه ● ۱۹ خردادماه ۱۳۹۷ ● شماره ۳۲۱۰
گزارش
gozaresh@hamedanpayam.com

هشدار درباره بی‌توجهی به مسائل اخلاقی در جامعه

دبیرکل مجمع نیروهای خط امام (ره) گفت که مباحث اخلاقی در جامعه به فراموشی سپرده شده و متأسفانه مجتهدین و علما نسبت به این امر احساس فراغت می‌کنند.
به گزارش ایسنا، حجت‌الاسلام والمسلمین سیدهادی خامنه‌ای گفت: ما این همه جامعه‌شناس و متخصص علوم انسانی داریم؛ آیا در حل مسائل جامعه نقشی ایفا می‌کنند؟ خیر. یا آیا حوزه‌های علمیه قدمی جامعه ما را برای مراحل بالاتر آماده کرده‌اند؟ فقط اندکی و نه آنقدر که لازم است و در مقابل، بسیاری مسائل اساسی جامعه که مسائل اخلاقی است به دست فراموشی سپرده شده است، چراکه بیشتر به احکام، مسیر اجتهاد در زمینه ارزیابی روایات و به اعتبار آنها پرداخته شده اما متاسفانه مسائل غیر احکام را بی‌اهمیت شمردند و دقت لازم را به خرج ندادند.
وی افزود: متاسفانه مباحث اخلاقی در جامعه ما به فراموشی سپرده شده و مجتهدین و علما نسبت به این امر احساس فراغت می‌کنند؛ این در حالی‌ست که سقوط جامعه ما بیشتر معلول سقوط اخلاق و معرفت در جامعه است.
این فعال سیاسی اصلاح‌طلب با اشاره به ضرورت رعایت عدالت به عنوان یکی از اصول دین، گفت: اجرا نکردن عدالت، چه رئیس باشید، چه مرئوس و چه مسئول، تخطی از قوانین هستی است.
سیدهادی خامنه‌ای همچنین ادامه داد: دستگاه قضا با یک نفر اصلاح نمی‌شود، بلکه همه باید اصلاح شوند یا در دستگاه‌های اداری همه باید اصلاح شوند و نباید اجازه دهیم عمر مردم در صفوف هدر شود.
دبیرکل مجمع نیروهای خط امام (ره) با تاکید بر ضرورت رعایت انصاف و عدالت در هر موقعیتی گفت: این موضوع باید مورد توجه همگان قرار گیرد؛ خصوصا تریبون‌داران و اصحاب قلم که درباره همه چیز و همه کس نظر می‌دهند و همه را در معرض قضاوت و داوری خود قرار می‌دهند.
وی تاکید کرد: انصاف و تعهد در استفاده از فرصت‌هایی که تعلق به همه دارد، از دیگر نکاتی است که در راستای رعایت عدالت و انصاف باید مورد توجه باشد.

فضای مجازی

ما در «دام اجتماعی» افتاده‌ایم

» محمد فاضلی

روز سیزده اردیبهشت در شیراز درباره کتاب «دام‌های اجتماعی و مسأله اعتماد» سخنرانی کردم که متن آن در ۳۸۷۱ کلمه در سایت صدانت منتشر شده است. متن زیر برگزیده‌ای از این سخنرانی است. علاقمندان می‌توانند برای مشاهده کل سخنرانی که با عنوان «اصلاحات برای خروج از دام اجتماعی» منتشر شده به سایت صدانت مراجعه کنند.
«دام اجتماعی» وضعیت حالتی است که افراد برای رسیدن به منافع کوتاه‌مدت، در درازمدت دچار فاجعه‌ی جمعی می‌شوند. مردم در هنگام جیره‌بندی آب به دام اجتماعی می‌افتند زیرا تصور می‌کنند که بقیه آب را در منبعی ذخیره می‌کنند، پس به دلیل نداشتن اعتماد به دیگری، خود نیز اقدام به ذخیره کردنِ آب می‌کنند و بحران کم‌آبی به صورت بدتری ادامه می‌یابد. بی‌اعتمادیِ منشأ دام اجتماعی است. سیستم ناکارآمدی که دچار دام شود، دائماً خود را تقویت می‌کند. بی‌اعتمادی به فساد بیشتر به فساد بیشتر منجر می‌شود.
ما مالیات را راحت‌تر می‌پردازیم اگرکه مطمئن باشیم دیگران هم می‌پردازند. مصرف آب را کم خواهیم کرد، اگر مطمئن باشیم که دیگران هم صرفه‌جویی می‌کنند. این گونه کنش‌های ما استراتژیک‌اند یعنی وقتی آن‌ها را انجام می‌دهیم به کنش دیگران نیز توجه داریم. حل کردن مسائل هر جامعه، نیازمند حل کردن معمای همکاری است. معمای همکاری هم زمانی حل خواهد شد که اعتماد وجود داشته باشد. پس باید توافقی بین همه‌ی کنشگران برای اعتماد به دیگری حاصل شود. اما خلق اعتماد کارکرد نهادهای حکومتی جامعه است. اگر نهادهای حکومتی از فساد، تبعیض و تحقیر پاک باشند، می‌توانند اعتماد خلق کنند.
دام‌ها وقتی تشدید می‌شوند که ساخت نهادی به حافظه‌ی جمعی ضربه می‌زند. ممکن است هیچکدام از ما تجربه‌ی برخورد بدی با پلیس نداشته باشد اما وقتی فیلم برخورد بد صورت گرفته با یک شهروند را می‌بینیم، احساس می‌کنیم پلیس رودرروی ما ایستاده و در حال له کردن شخصیت و ارزش‌های ماست.
دام اجتماعی وقتی برچیده می‌شود که سواری مجانی منتفی شود. سواری مجانی یعنی من صرفه‌جویی کنم، اما همسایه‌ام مجانی بردارد؛ یعنی من اتومبیلم را به خیابان نمی‌آورم و خیابان خلوت‌تر می‌شود ولی دیگران در خیابان‌های خلوت‌تر زودتر به کارشان می‌رسند. مردم باید مطمئن شوند که حکومت اجازه سوءاستفاده و سواری مجانی نمی‌دهد. وضعیت دام اجتماعی مختص جامعه ایران نیست. شما حتما شنیده‌اید که می‌گویند تا تک تک ما ایرانی‌ها عوض نشویم، توسعه پیدا نمی‌کنیم. من معتقدم که در کشورهای دیگر جهان هم تک تک اعضا، عوض و آدم نشده‌اند یعنی این‌طور نیست که همه‌ی افراد در سوئد و فنلاند و ژاپن بسیار متخلق به اخلاق و سودمند به حال منافع جامعه باشند. فرق ما با دیگر کشورها این است که ما حافظه‌ی تاریخی‌ای از ضربه‌هایی که نهادها به ما زده‌اند داریم و برای اینکه بتوانیم در فرآیندهایی با یکدیگر گفتگو کنیم و به چارچوب‌هایی برای همکاری و اعتماد برسیم نیازمند زمان هستیم.
حکومت باید به مردم علامت محکمی دهد که بازی جدیدی در حال آغاز شدن است. بازی جدید چیست؟ بازی جدید این است که حکومت اقدامات عامدانه و آگاهانه‌ای انجام دهد تا نشان بدهد نسبت به بی‌اعتمادی‌هایی که در گذشته انجام شده آگاه و حساس است و قصد جبران آن‌ها را دارد. حکومت‌ها به غیر از فرستادن پیام‌های روشن، باید فضایی را برای برقراری ارتباط و اجازه‌ی گفت‌وگو مهیا کنند.
کارآمدسازی دولت مهم‌ترین کار است. بزرگ‌ترین پروژه‌ای که باید در ایران پیش برود، کارآمدسازی دولت است. در ضمن، حل کردن بسیاری از مسائل ما در داخل کشور، هیچ ربطی به رابطه‌ی ما با آمریکا ندارد. بسیاری از مسائل پیش‌آمده در کشور، نتیجه‌ی سیاست خارجی ما نیست. خشک کردن تالاب‌ها و رودخانه‌ها کاری است که خود کرده‌ایم و آمریکایی‌ها به هیچ وجه کمک‌مان نکرده‌اند.
اعتماد را می‌توان از طریق گفت‌وگو ساخت. منظور از گفتگوی ملی، آشتی ملی و بحث‌های کلان نیست. گفت‌وگو باید از امور کوچک‌تری شروع شود، از مساله‌ی آب، تلگرام و مداخله در فضای مجازی، برق و به طور کلی از مناقشه‌های کوچک‌تری که چشم‌اندازی برای حل آن‌ها وجود دارد. گفت‌وگو می‌تواند درباره ۱۴۰۰۰۰ میلیارد تومان گردش مالی نظام سلامت و شیوه کارآمدسازی آن آغاز شود.
اصلاح‌گری از مناقشه‌برانگیزترین مسائل آغاز نمی‌شود بلکه می‌تواند از مسائلی شروع شود که اثربخش‌ترین و امیدبخش‌ترین اثر را در زندگی ناامیدترین گروه‌های جامعه دارد. موفقیت در این عرصه می‌تواند ما را به تدریج به خروج از دام‌های اجتماعی امیدوار سازد.

عضو هیأت علمی دانشگاه شهید بهشتی

گزارشی از برنامه های مذهبی در کوی خضر همدان

خضر محله سبز برنامه‌های قرآنی

» فیض‌ا... مظفرپور

حجت‌الاسلام والمسلمین بهرام مظفری امام جماعت مسجد ابوالفضل(ع) خضر سخنرانی خود را در این مسجد به مناسبت ولادت باسعادت امام حسن مجتبی(ع) اختصاص داد و گفت: این روزها تولد امام حسن مجتبی(ع) است. این امام عزیز بعد از پدر بزرگوارش امیرالمؤمنین تا هنگام شهادت مظلوم و تنهاتر از هر کسی بود و علت مظلومیت آن بزرگوار نیز از مظلومیت و تنهایی پدر بزرگوارش علی(ع) منشأ می‌گیرد؛ چراکه پدر بزرگوارش نیز از دست انسان‌های پیشانی پینه بسته و خشکه مقدس که بعدها خوارج نام گرفتند، خون دل‌ها خورد و سرانجام نیز به دست آنها در همین ماه رمضان به شهادت رسید. زیرا که آنها بیعت ناحق و صلح با معاویه را بر آن حضرت تحمیل کردند. این در حالی بود که مالک اشتر به پیروزی نهایی در جنگ صفین نزدیک شده بود ولی حضرت علی به مالک فرمود: «اگر می‌خواهی علی با آن علم و دانش و تقوا را زنده ببینی، برگرد و دست از جنگ بردار و این خشکه مقدس‌ها در مقابل حیله عمروعاص فریب خوردند و معاویه و عمروعاص بعد از عهد و پیمان (حکمیت) به عهد و پیمان خود پایبند نبودند ولی علی(ع) کاملاً به پیمان و معاهده صلح پایبند ماند.
بهرام مظفری در ادامه می‌گوید: بعد از شهادت حضرت علی(ع) جانشین و خلیفه مسلمین امام حسن شد و همه ولایات آن زمان با آن حضرت بیعت کردند که باز معاویه حاکم شام از بعیت با آن حضرت سرباز زد و خود را خلیفه خواند. در حالی که حق نداشت این کار را بکند و امام حسن(ع) با معاویه اعلام جنگ نمود ولی مردم پیمان‌شکن امام حسن(ع) را تنها گذاشتند و در نهایت صلح بین دو طرف اتفاق افتاد ولی معاویه بازهم به تعهدات خود در صلح‌نامه پایبند نبود و معاویه در مسجد کوفه بعد از صلح با امام حسن(ع) گفت: برخیز و از برتری ما یاد کن ولی امام حسن (مجتبی) پس از حمد و سپاس خدا و فرستادن صلوات بر محمد و آل محمد(ص) فرمود: هر که مرا می‌شناسد، و هر که مرا نمی‌شناسد بداند من حسن فرزند پیامبر خدا و فرزند پیامبر بشیر و نذیر فرزند برگزیده به رسالت هستم. منم فرزند آنکس که فرشتگان بر او صلوات می‌فرستند. منم فرزند آن کس که امت در سایه او شرافت یافتند. منم فرزند آن کس که جبرئیل از جانب خدا برای او سفیر بود. منم فرزند آن کس که به رحمت بر جهانیان مبعوث شد. منم فرزند آن کس که دعایش مستجاب می‌شد. منم فرزند آن کس که مقام قرب او به پروردگارش به قدر طول دو انتهای کمان یا نزدیک‌تر از آن بود. منم فرزند آن شفاعتگری که شفاعتش پذیرفته شده است. منم فرزند مکه و منا. منم فرزند آن کس که قریش مجبور به تسلیم در برابر او شده. منم فرزند آن کس که پیرو او خوشبخت شده و رها شده‌اش بدبخت گردد. منم فرزند آن کس که زمین برای او پاک‌کننده و سجده‌گاهی قرار داده شده. منم فرزند آن کس که اخبار آسمانی پیوسته برایش می‌رسید. منم فرزند آنان که خداوند پلیدی را از ایشان دور ساخت و خوب پاکیزه و پاکشان نموده است.
سپس معاویه گفت: ای حسن به گمانم هنوز دلت خلافت می‌خواهد؟ امام حسن فرمود وای بر تو ای معاویه. همانا خلافت حق کسی است که به روش پیامبر خدا رفتار نماید و به طاعت خدا پردازد. به جان خودم سوگند که ما نشانه‌های هدایت و چراغ‌های تقواییم ولی تو ای معاویه از افرادی هستی که سنت‌های پیامبر را تباه ساختند و بدعت‌ها را احیا نمودند و بندگان خدا را به بردگی خویش درآوردند و دین خدا را بازیچه خود نمودند. موقعیتی که به دست آورده‌ای از بین رفتنی است و زندگی اندک نمایی و عقوبت همیشگی آن را به دنبال داری. ای معاویه به خدا سوگند که خداوند دو شهر آفریده یکی در مشرق و یکی در مغرب که نام آنها جابلقا و جابلسا است و خداوند بر آن دو شهر پیامبری جز جد من رسول خدا مبعوث نکرده است. (تحف‌العقول)
در ادامه عضو هیأت امنای مسجد، حسین عیدی می‌گوید: مسجد در سال ۱۳۵۱ تأسیس گردیده است. نماز در ۳ وعده در طول سال و ماه مبارک، برگزاری می‌شود جشن اعیاد و عزاداری‌های ائمه اطهار، دعای کمیل، دعای توسل، زیارت عاشورا، جزءخوانی قرآن به وسیله آقایان پس از نماز صبح، خانم‌ها بعدازظهر از برنامه‌های مسجد است.
مرتضی اسلامی، مدیر کانون فرهنگی و هنری حضرت بقیه‌ا... مسجد نیز در خصوص فعالیت‌های کانون گفت: کلاس‌های ورزشی از جمله فوتسال در سنین مختلف، استخر، کوهنوردی، اردوهای داخل استانی و بیرون استانی، کلاس‌های علمی تفریحی، کلاس‌های هنری از جمله نقاشی، خطاطی و طراحی، کامپیوتر و زبان از دیگر برنامه‌هاست.
برگزاری مسابقات هنری و ورزشی مثل نقاشی، دوچرخه‌سواری، فوتسال، دوومیدانی مدیرعامل مؤسسه قرآنی نور خضر گفت: آموزش روخوانی، روان‌خوانی، حفظ و تجوید و برگزاری محفل انس با قرآن از دیگر برنامه‌ها هستند. احمد نادری‌مقدم، گفت: بیشتر قشر جوان و نوجوان عضو کلاس‌های کانون و مؤسسه قرآنی هستند که هم‌اکنون حدود ۳۰۰ نفر به آموزش‌های قرآن می‌پردازند.
علی فرخی نیز از فعالیت‌های هنری در مسجد ابوالفضل(ع) برای جوانان گفت و تأکید کرد: این برنامه‌ها جوانان را جذب مسجد می‌کند.

خبر

رئیس‌جمهور پیش از ترک تهران:

همه دنیا باید احساس کنند که شیوه آمریکا خطرناک است

رئیس‌جمهور تاکید کرد شیوه آمریکا در روابط بین‌الملل شیوه‌ای بسیار خطرناکی است.
به گزارش ایلنا، حجت الاسلام حسن روحانی روز گذشته پیش از ترک تهران برای سفر به چین جهت حضور در اجلاس سران سازمان همکاری شانگهای در فرودگاه مهرآباد در جمع خبرنگاران تاکید کرد: یکی از موضوعاتی که در این اجلاس با سران کشورها درباره آن صحبت خواهیم کرد موضوع یک جانبه نگری آمریکاست. آمریکایی‌ها از گذشته فکر می‌کردند رهبر دنیا هستند و الان هم فکر می‌کنند برای همه دنیا تصمیم بگیرند.
وی ادامه داد: اینکه آمریکا از یک معاهده بین‌المللی یک جانبه و بدون حتی هیچ دلیل خاصی خارج می‌شود توهین به کشورهای جهان و نقض قطعنامه ۲۲۳۱ شورای امنیت سازمان ملل است که البته اکثر قریب به اتفاق کشورهای جهان آمریکا را به خاطر این کار محکوم کردند.
همه دنیا باید احساس کنند که شیوه‌ای که آمریکا در پیش گرفته شیوه خطرناکی است در روابط بین‌الملل و تضعیف معاهدات بین‌المللی است و کشورها نباید در برابر این کار خلاف قانون ساکت باشند.
روحانی با بیان اینکه دو عضو ۵ +۱ سابق یعنی روسیه و چین در اجلاس شانگهای حضور دارند افزود: در این کشورها با سران این کشورها راجع به این موضوعات بحث می‌کنیم. ایران همواره معتقد بوده و هست که مسائل و پیچیدگی‌های منطقه باید به صورت سیاسی حل شود. ما امروز در منطقه تجاوز برخی کشورها، ناامنی در برخی کشورهای دیگر، ادعای تجزیه طلبی و دخالت قدرت‌های بزرگ را داریم و معتقدیم راه حل این موضوعات سیاسی و از طریق برگزاری اجلاس‌های منطقه‌ای است. ما اعتقاد داریم داشتن منطقه قوی تر و امن تر با توسعه دیپلماسی امکان پذیر خواهد بود.

آگهی فراخوان داوطلبین عضویت در هیأت مدیره و بازرس اتحادیه صنفی

سازمان صنعت، معدن و تجارت استان همدان

اتحادیه نمایشگاه‌داران اتومبیل

بر اساس ماده ٦ آیین‌نامه اجرایی انتخابات اتحادیه‌های صنفی، در نظر است انتخابات هیأت مدیره و بازرس اتحادیه نمایشگاه‌داران اتومبیل شهرستان همدان برگزار گردد. لذا از واجدین شرایط عضویت در هیأت مدیره و بازرس اتحادیه صنف مزبور که در ذیل شرایط آنان اعلام گردیده دعوت بعمل می‌آید از روز شنبه مورخ ۹۷/۳/۱۹ لغایت روز سه‌شنبه مورخ ۹۷/٤/٥ به مدت ۱۵ روز کاری (بدون احتساب ایام تعطیل) با مراجعه به سامانه iranianasnaf.ir (در صفحه اول سامانه/ سامانه ساران (انتخاب الکترونیک/ ثبت‌نام داوطلبین در انتخابات اتحادیه‌های صنفی) نسبت به ثبت‌نام و تکمیل پرسش‌نامه و بارگذاری تصاویر شناسنامه، کارت ملی، پروانه کسب، مدرک تحصیلی یا اعتبارنامه و عکس پرسنلی و اخذ کدرهگیری اقدام نمایند و با در دست داشتن مدارک ذیل به دبیرخانه هیأت اجرایی انتخابات واقع در بلوار مدنی بلوار ۱۵ فروردین سازمان صنعت، معدن و تجارت اداره امور اصناف مراجعه نمایند.

شرایط داوطلبین:

۱. تابعیت جمهوری اسلامی ایران
۲. اعتقاد و التزام عملی به نظام جمهوری اسلامی ایران
۳. عدم ممنوعیت تصرف در اموال مانند حجر، ورشکستگی و افلاس
٤. نداشتن سوء پیشینه کیفری موثر و عدم اعتیاد به مواد مخدر (در این خصوص استعلام مربوطه از سوی هیأت اجرایی صادر می‌شود)
٥. عدم اشتهار به فساد
٦. داشتن حداقل مدرک تحصیلی دیپلم برای افراد فاقد سابقه عضویت در هیأت مدیره اتحادیه (مدرک تحصیلی و یا گواهی‌نامه معتبر از اداره آموزش و پرورش)
۷. حداکثر سن در زمان ثبت‌نام هفتاد و پنج سال
۸. داشتن پروانه کسب معتبر دائم: پروانه کسب معتبر پروانه کسبی است که تا تاریخ اعتبار آن منقضی نگردیده صاحب پروانه تغییر شغل نداده و واحد صنفی خود را به غیر واگذار و یا اجاره نداده، واحد صنفی فعال و مکان آن تغییر نیافته باشد.
۹. وثاقت و امانت

مدارک مورد نیاز ثبت‌نام

۱. سه قطعه عکس ٤×۳ جدید
۲. یک برگ تصویر پروانه کسب
۳. یک سری تصویر از کلیه صفحات شناسنامه
٤. یک برگ تصویر کارت ملی
٥. یک برگ تصویر مدرک تحصیلی (دیپلم به بالا)
٦. یک برگ تصویر اعتبارنامه جهت افرادی که دارای سابقه عضویت در هیأت مدیره می‌باشند.

علی سلیمانی- رئیس هیأت اجرایی انتخابات

آگهی حصر وراثت

آقای میرزا آقای مرادی دارای شماره شناسنامه ۵۳۴۰ به شرح دادخواست کلاسه ۱۱۲/۹۷۰۱۰۵ح از این حوزه درخواست گواهی حصروراثت نموده و چنین توضیح داده که شادروان حاجی‌رضا مرادی به شماره شناسنامه ۲۷۴ در تاریخ ۱۳۹۶/۱۲/۸ در اقامتگاه دائمی خود بدرود زندگی گفته ورثه حین‌الفوت آن متوفی/متوفیه منحصر است به: ۱- مروت مرادی به شماره شناسنامه ۷۵۵ متولد۱۳۵۴ صادره از همدان فرزند متوفی ۲-رحیم مرادی به شماره شناسنامه ۱ متولد۱۳۴۱ صادره از همدان فرزند متوفی ۳-شهین مرادی به شماره شناسنامه ۵۱۱ متولد۱۳۴۰ صادره از همدان فرزند متوفی ۴- گلدوز مرادی به شماره شناسنامه ۵۵۵ متولد۱۳۴۱ صادره از همدان فرزند متوفی ۵-میرزاآقا مرادی به شماره شناسنامه ۵۳۴۰ متولد۱۳۲۹ صادره از همدان فرزند متوفی اینک با انجام تشریفات مقدماتی درخواست مزبور را در یک نوبت آگهی می‌نماید تا هر کسی اعتراضی دارد و یا وصیتنامه از متوفی نزد او باشد از تاریخ نشر نخستین آگهی ظرف یک ماه تقدیم دارد والا گواهی صادر خواهد شد. (م‌الف ۱۰۴۴)

رئیس حوزه شماره ۱۱۲ شورای حل اختلاف همدان

آگهی حصر وراثت

خانم محبوبه کریمی رفیع دارای شماره شناسنامه ۶۱۷ به شرح دادخواست کلاسه ۹۷۰۱۹۰ح۱۱۲ از این حوزه درخواست گواهی حصروراثت نموده و چنین توضیح داده که شادروان محمد مداح به شماره شناسنامه ۵۱۳ در تاریخ ۱۳۹۷/۳/۴ در اقامتگاه دائمی خود بدرود زندگی گفته ورثه حین‌الفوت آن متوفی/متوفیه منحصر است به: ۱- محبوبه کریمی رفیع به شماره شناسنامه ۶۱۷ متولد۱۳۴۲ صادره از همدان همسر متوفی ۲-محمد مهدی مداح به شماره شناسنامه ۱۳۳۸ متولد۱۳۶۰ صادره از همدان فرزند متوفی ۳-انسیه مداح به شماره شناسنامه ۶۲۰ متولد۱۳۶۳ صادره از همدان فرزند متوفی ۴-احسان مداح به شماره شناسنامه ۳۸۶۰۳۱۶۶۰۵ متولد۱۳۶۹ صادره از همدان فرزند متوفی اینک با انجام تشریفات مقدماتی درخواست مزبور را در یک نوبت آگهی می‌نماید تا هر کسی اعتراضی دارد و یا وصیتنامه از متوفی نزد او باشد از تاریخ نشر نخستین آگهی ظرف یک ماه تقدیم دارد والا گواهی صادر خواهد شد. (م‌الف ۱۰۵۳)

رئیس حوزه شماره ۱۱۲ شورای حل اختلاف همدان

آگهی مزایده

نظر به اینکه به موجب آگهی تغییراتی ثبتی شماره ۱۳۹۵۳۰۴۲۶۷۷۸۰۰۳۰۹۸ صادره از اداره ثبت اسناد همدان حکم انحلال شرکت در حال تصفیه تعاونی محلی ۳۹ (ثبت ۹۵۳) اعلام گردید لذا در اجرای مواد ۲۲۳ الی ۲۲۵ قانون تجارت در امور انحلال و همچنین مفاد آیین‌نامه اجرای اسناد رسمی لازم‌الاجرای ثبت اسناد مصوب ۱۳۸۷/۶/۱۱ (مواد ۱۲۲ و ۱۲۶ و ۱۲۹) املاک شرکت در حال تصفیه شامل
۱-شش‌دانگ سه دهنه مغازه (ساختمان سابق تعاونی محلی ۳۹) حدودا ۲۰۰ مترمربع که فاقد سابقه تجاری در شهرداری بوده و به عنوان محل شرکت تعاونی دارای سابقه ۲۰ ساله می‌باشد که کارشناس رسمی دادگستری بهای عرصه و اعیان و سابقه استفاده از آن به عنوان شرکت تعاونی و حق‌الامتیاز برق بهای آن را مبلغ ۷/۰۰۰/۰۰۰/۰۰۰ ریال ارزیابی نموده است.
شرایط مزایده: مبلغ مزایده از مبلغ ارزیابی کارشناس (پایه) شروع و به بالاترین قیمت پیشنهادی فروخته می‌شود متقاضیان شرکت در مزایده باید ۱۰٪ مبلغ پایه را به حساب ۰۱۱۱۰۳۳۳۸۱۰۰۱ نزد بانک ملی دادگستری واریز و اصل فیش را در جلسه مزایده ارائه نمایند فروش کلا نقدی یا توافق یا هیأت تصفیه بوده و تمامی هزینه‌ها (هزینه آگهی، کارشناسی و مالیات و نقل و انتقال و هزینه عوارض شهرداری و سایر ادارات در خصوص نقل و انتقال) بر عهده برنده خواهد بود. بدیهی است برنده مزایده کسی تلقی می‌گردد که بیشترین قیمت را پیشنهاد و ظرف یک ماه مبلغ را تادیه نماید در غیر این صورت مبلغ ۱۰ درصد واریزی به نفع شرکت در حال تصفیه ضبط خواهد شد و ۱۰ درصد واریزی سایر متقاضیان در مورخ ۹۷/۳/۲۳ مسترد می‌گردد.
شرکت در جلسه مزایده به عموم آزاد است و خریداران می‌توانند در وقت مقرر در محل انجام مزایده حاضر و در جلسه شرکت نمایند.
زمان و مکان مزایده: مزایده فوق‌الذکر در روز شنبه مورخ ۹۷/۳/۲۲ رأس ساعت ۱۰ صبح در محل دفتر تصفیه شرکت واقع در همدان، خیابان بوعلی، روبروی اداره دارایی طبقه دوم آزمایشگاه نور دفتر تصفیه برگزار می‌گردد.
متقاضیان محترم جهت کسب اطلاعات بیشتر از ساعت ۹ صبح الی ۱۲ ظهر با شماره تلفن ۳۸۲۶۵۷۲۹-۰۸۱ تماس حاصل نمایند و با هماهنگی مدیر تصفیه از تاریخ نشر آگهی از ملک مورد مزایده بازدید به عمل آورند.(م‌الف ۸۵۴)

مدیر تصفیه (کریمی)

آگهی مزایده اموال غیرمنقول (اسناد رهنی)

به موجب پرونده اجرائی کلاسه فوق ششدانگ عرصه و اعیان یک باب خانه به مساحت ۳۵۲/۲۷ مترمربع پلاک ثبتی شماره ۱۲۶/۲۶۰۲ واقع در صالح‌آباد بعد از میدان امام خمینی(ره) خیابان کریمی کوچه شهید کاظمی پلاک ۵ کد پستی ۶۵۳۶۱۴۷۵۹۴ و حدود اربعه آن عبارت است از شمالا: در دو قسمت اول درب و دیوار به طول ۱۲/۶۰ متر به کوچه دوم درب و دیوار به طول ۶/۳۸ متر به کوچه شرقا در هفت قسمت که قسمت ششم آن شمالی قسمت سوم آن جنوبی است اول دیواریست به طول ۷۰ سانتیمتر به کوچه دوم دیوار به دیوار به طول ۹/۷۰ متر به شماره ۲۵۷۶ فرعی سوم دیوار به دیوار به طول ۱/۵۶ متر به شماره ۲۵۷۶ فرعی چهارم دیوار به دیوار به طول ۴/۰۹ متر به شماره ۲۵۷۶ فرعی پنجم دیوار به دیوار به طول یک متر به شماره ۲۵۳۹ فرعی ششم دیوار به دیوار به طول ۲۰ سانتی متر به شماره ۲۵۳۹ فرعی هفتم دیوار به دیوار بطول ۵،۳۵ متر به شماره ۲۵۳۹ فرعی جنوبا در دو قسمت اول دیوار به دیوار به طول ۱/۲۴ متر به شماره ۲۵۳۹ فرعی دوم دیوار به دیوار به طول ۱۴/۹۶ متر به باقیمانده ۱۲۶ اصلی غربا در چهار قسمت که قسمت دوم آن شمالی است اول دیوار به دیوار به طول ۳/۶۱ متر به شماره ۳۰۵ فرعی دوم به دیوار به طول ۱/۰۳ متر به پلاک‌های ۳۱۳ و ۳۱۴ فرعی سوم به دیوار به طول ۵/۰۹ متر به پلاک‌های ۳۱۳ و ۳۱۴ فرعی چهارم دیوار به دیوار به طول ۱۲/۳۰ متر به پلاک‌های ۳۱۳ و ۳۱۴ فرعی که در صفحه ۱۴۶ دفتر املاک ۲۴۷ ذیل شماره ۳۷۷۴۹ ثبت و سند مالکیت آن به نام خانم منیجه عربی صادر گردیده طبق سند رهنی ۴۸۸۹-۹۴/۲/۲۴ تنظیمی دفترخانه ۹۹ صالح‌آباد در قبال مبلغ یک میلیارد و هفتصد میلیون ریال در رهن بانک مهر اقتصاد قرار گرفته و طبق نظر کارشناس رسمی به مبلغ ۱/۵۱۰/۰۰۰/۰۰۰ ریال ارزیابی شده و توصیف اجمالی آن عبارت است از دارای ۳۵۲/۲۷ مترمربع عرصه در یک و نیم طبقه آجری با طاق ضربی و نمای سیمانی با قدمت حدودا ۱۵ سال دارای انشعابات آب و برق و گاز که مساحت طبقه اول با احتساب خرپشته و راه پله حدود ۱۶۵ مترمربع و مساحت زیرزمین و پارکینگ حدود ۹۱ مترمربع پلاک فوق از ساعت ۹الی ۱۲روز یکشنبه مورخ ۱/۵۱۰/۰۰۰/۰۰۰ ۱۳۹۷/۴/۱۰ در اداره ثبت اسناد و املاک شهرستان بهار واقع در انتهای خیابان فروردین از طریق مزایده به فروش می رسد. مزایده از مبلغ ۱/۵۱۰/۰۰۰/۰۰۰ ریال شروع و به بالاترین قیمت پیشنهادی نقداً فروخته می‌شود. لازم به ذکر است پرداخت بدهی‌های مربوط به آب، برق گاز از حق انشعاب و یا حق اشتراک و مصرف در صورتی که مورد مزایده دارای آنها باشد و نیز بدهی های مالیاتی وعوارض شهرداری و غیره تا تاریخ مزایده اعم از اینکه رقم قطعی آن معلوم شده یا نشده باشد به عهده برنده مزایده است و نیز در صورت وجود مازاد وجوه پرداختی بابت هزینه‌های فوق از محل مازاد به برنده مزایده مسترد خواهد شد نیم‌عشر و حق مزایده نقداً وصول می‌گردد ضمناً چنانچه روز مزایده تعطیل رسمی گردد، مزایده روز اداری بعد از تعطیلی در همان ساعت و مکان مقرر برگزار خواهد شد.(م‌الف ۲۱۴)
تاریخ انتشار: ۱۳۹۷/۳/۱۹

هادی یونسی عطوف
رئیس اداره ثبت اسناد رسمی بهار

پیام تاریخ، تمدن و فرهنگ مادستان
The Message Of Madestan's History & Civilization & Culture
روزنامه همدان پیام
۵
شنبه ● ۱۹ خردادماه ۱۳۹۷ ● شماره ۳۲۱۰
جامعه
ejtemaei@hamedanpayam.com

انحصار واردات داروهای برند شکسته می‌شود

براســاس سیاست‌های سازمان غذا و دارو از این به بعد به واردات برند خاص از یک دارو اصرار نداریم و انحصار در این زمینه شکسته می شود.
ســخنگوی ســازمان غذا و دارو در گفت و گو با ایرنا افزود: نیازی نیست داروهای وارداتی حتما از برند خاصی باشد. به طور مثال داروی دسفرال، انواع مختلفی دارد که می‌توان از انواع برندهای دیگر آن استفاده کنیم.
کیانوش جهانپور تأکید کرد: ســازمان غذا و دارو هیچ اصراری بر تهیه داروی خــاص برند ندارد و خود را در حصــار برندها و نام های خاص دارویی قرار نمی‌دهد.

کمک‌های مردمی قابل جابجایی نیست

کمک‌های مردم به نیازمندان داخل کشور قابل جابجا شدن نیست و صرف همان امور می‌شود.
به گزارش ایرنا، رئیس کمیته امداد امام خمینی (ره) این مطلب را در پاسخ به سوالی درباره فیلم منتشر شده از کمک‌های کمیته امداد به مردم غزه بیان کرد و افزود: کمکی که مردم به صندوق فلسطین و غزه می کنند به آنجا ارسال می‌شود.
پرویز فتاح اظهار داشــت: جیره خواران رژیم صهیونیستی می‌خواهند اینگونه جلوه دهند که کمیته امداد کمک‌های داخلی مردم را به خارج از کشور می‌برد.
فتاح بیان داشت: آنها از رژیم صهیونیستی ارتزاق می‌کنند زلفشان به رژیم صهیونیستی گره خورده و به نفع آنها سخن می‌گویند.

غربالگری ژنتیکی زوجین هنگام ازدواج اجباری است

بر اساس قانون، غربالگری ژنتیکی زوجین در زمان ازدواج، اجباری است.
به گزارش ایلنا، رئیس اداره ژنتیک وزارت بهداشــت، درمان و آموزش پزشــکی در مورد ضرورت غربالگری ژنتیکی زوجین افزود: این امر باعث می‌شود افراد با آگاهی از موقعیت خود نسبت به ادامه روند مراحل ازدواج اقدام کنند، اما مشاوره‌های ژنتیک به صورت اختیاری به افرادی ارائه می‌شود که در غربالگری به آنها اطلاعات و آگاهی های لازم رســانده شده است. اشرف سماوات یادآور شد: برای اینکه به ازدواج های مردم آســیب وارد نشود، به آنها اجازه می دهیم که قبل از ازدواج یا پیش از بارداری، به مشــاوره‌های ژنتیک مراجعه کنند، خوشبختانه اکنون وضعیت ژنتیک با دهه های گذشته، قابل مقایسه نیست و پیشرفت‌های قابل توجهی کرده است.

خبـر

فرزندان را در فضای مجازی رها نکنیم

فضــای مجازی در ایران بی‌محابــا در اختیار همه افراد جامعه قرار گرفته؛ در حالی که بر پایه رویکردهای نوین تربیتی، اعمال محدودیت برای هر گروه سنی به ویژه کودکان پذیرفته شده است.
یک روانشناس خانواده و نوجوان گفت: آسیب‌های فضای مجازی برای کودکان واقعی است.
حســن عماری در گفت و گو با ایرنا تاکید کرد: محدودیت در فرایند تربیت در همه جای دنیا اعمال می شــود و امری پسندیده برای رشد کودک در فرایندهای مختلف جامعه پذیری به شمار می‌آید.
وی با اشــاره به گسترش وسایل ارتباطی نوین و در دسترس بودن این ابزارها برای آحاد جامعه افزود: خانواده ها در مورد شــیوه اســتفاده از فضای مجازی حساسیت زیادی ندارند، مقاومت کمتری نشان می دهند، محدودیت قائل نمی‌شوند و فکر می‌کنند محدودسازی می‌تواند آسیب‌زا باشد و فرزندشان را از دنیای روز دور کند.
عماری به چهار ســبک فرزندپروری اشــاره کرد و گفت: در ســبک فرزندپــروری مقتدر، نظارت و کنترل والدین بر فرزند زیاد اســت اما مشورت با فرزند نیز وجود دارد. در سبک فرزندپروری سلطه جویانه، نظارت و کنترل شدید اعمال می شود اما مشورت با فرزند وجود ندارد. «نظارتی در سبک فرزندپروری سهل گیرانه وجود ندارد اما مشورت و اختیار به فرزندان داده می شــود و در سبک فرزندپروری بی توجه، نه نظارت و نه اختیــار عمل وجود ندارد و در واقع فرزند و والدین در ۲ قطب جدا از یکدیگر عمل می‌کنند و انسجام رفتاری ندارند».
این روانشناس اضافه کرد: خانواده ها متناسب با سبک زندگی و روش فرزندپروری، فرزندان متفاوتی را تربیت می‌کنند.
وی ادامه داد: بیشــتر خانواده‌ها در مورد فضای مجازی چندگانه عمل می‌کنند و به دلیل نو بودن و ناشناخته ماندن بسیاری از پیامدهای فضای مجازی، سبک برخورد مشخصی ندارند و براساس طبقه اجتماعی خود رفتار می‌کنند.

ضرورت برنامه‌ریزی برای فرزندان

این متخصص روانشناســی خانواده و نوجوان در مورد بازی در فضای مجازی گفت: ســرگرمی و آموزش ۲مولفه بســیار مهم در بازی های کودکانه به شمار می‌آید که البته در سنین پنج تا ۱۱ سال بهتر است بار آموزشی بازی‌ها بیشتر باشد.
عمــاری اضافه کرد: خانــواده ها باید برای زمان هــای بازی کودکان کنترل‌هایی داشته باشند اما کنترل بدین معناست که والدین، عاملانه اقدام کنند یعنی علاوه بر محدودسازی استفاده از فضای مجازی یا بازی‌های رایانه‌ای، برای دیگر ساعت های فرزندان نیز برنامه‌ریزی داشته باشند.
«امروز بســیاری از خانواده ها برای فرزندانشان به بهانه مشغله زندگی، وقت نمی‌گذارند؛ هرچند ممکن است هزینه‌های بسیاری برای اوقات فراغــت آنان صرف کنند اما باید بدانند پرورش کودکان به عنوان ثمره زندگی در هر خانواده‌ای در گرو توجه به آنان است».

بازهم در نبود آموزش و ستاد بحران

رعد و برق جان ۹همدانی را گرفت

صاعقه یک جریان الکتریکی ناگهانی طبیعی است که از جو تخلیه می‌شود و در مسیر خود، مقادیر زیادی از حرارت، نورو صدا را منتقل می‌کند. به عبارت دیگروقتی بار الکتریکی انباشته شــده در ابرها تخلیه شده و به صورت یک قوس الکتریکی به زمین برخورد کند؛ صاعقه اتفاق می افتد.
صاعقه، تماس خود با زمین را از طریق نزدیک‌ترین ساختارهای بلند محوطه (ســاختمان های بلند، دکل های برق و مخابرات ، درختان ، ارتفاعات کوهستانی و ...) و احتمالاً هر شخصی که نزدیک آن ساختار ایستاده باشد، برقرار می‌کند. اصابت صاعقه می‌تواند به آتش گرفتــن لباس‌ها، زمین خوردن مصــدوم و حتی مرگ آنی منجر شود. که می بایست هرچه سریع‌تر تمام افراد از محل اصابت صاعقه دور شوند.
در بارندگی اخیری که در استان همدان و سایر استانها رخ داد شاهد حوادث بسیاری از جمله صاعقه و مــرگ تعداد ۹ نفر از همشهریان به دلیل این حادثه طبیعی بودیم.
مدیــر روابــط عمومی مرکز حــوادث و فوریت‌های پزشــکی همدان گفت: فوت ۹ نفر در همدان بر اثر صاعقه طی امســال این پیام را می‌رســاند کــه باید آموزش و اطلاع‌رســانی در حوزه پیشــگیری مورد توجه جدی قرار گیرد.
عباس اولیاســمیع ا در گفت‌وگو با فارس با بیان اینکه متاسفانه از ابتدای امسال تاکنون ۹ همدانــی در اثر صاعقه فوت کرده‌اند، اظهار کرد: از این تعداد ســه نفر در ملایر، دو نفر تویسرکان، دو نفر نهاوند، یک نفر رزن و یک نفر در اسدآباد فوت کرده‌اند.
وی با اشــاره به اینکه بیشــتر جانباختگان روستائیانی بوده‌اند که بی‌توجه به خطرات به کار مشغول بوده‌اند، گفت: در آخرین مورد که ســه ملایری فوت کرند، هر سه نفر برای مصون ماندن از باران به زیر درخت گردو پناه برده بودند که صاعقه به درخت زده و هر سه نفر در دم جان باختند.
مدیر روابط عمومی مرکز حوادث و فوریت های پزشــکی همدان به لزوم رعایت نکات ایمنی در داخل ســاختمان به هنگام رعد و برق اشــاره کرد و با تاکید بــه اینکه در این هنگام از منزل خارج نشوید، گفت: به منظور جلوگیری از خطر آتش‌ســوزی ناشــی از صاعقه، یک برق‌گیر بر روی ساختمان های بلند نصب کنید.
وی بــا بیــان اینکــه از درهــا و پنجره‌ها، بخاری‌هــای دیواری، شــوفاژها و یا دیگر هادی‌های الکتریکی دور شــوید، افزود: دو شاخه و وسایل برقی مانند تلویزیون و رادیو را از برق بیرون بکشید.
اولیاسمیع با اشــاره به اینکه دو شاخه تلفن را نیز بیرون بکشــید و از کار کردن با تلفن خودداری کنید، خاطرنشــان کرد: چراغ برق را برای داشتن روشنایی مناسب روشن نگاه دارید، برخلاف عقیــده عموم مردم این کار خطر برخورد صاعقه با منزل شما را افزایش نخواهد داد.
وی با بیان اینکه پرده‌ها را بکشید و از ایستادن در نزدیکی پنجره ها خودداری کنید، در ادامه به نکات ایمنی در خارج از ساختمان اشاره کــرد و افزود: از ایســتادن در مناطق مرتفع، روی ساختمان‌های بلند، تپه، کوه یا هر ناحیه مرتفع دیگر به شدت پرهیز کنید.
مدیر روابــط عمومی مرکــز حوادث و فوریت‌های پزشــکی همدان با تأکید بر اینکه نباید از تجهیزاتی که هادی جریان الکتریسیته مانند تراکتور، موتورسیکلت، دوچرخــه، بیل‌های فلزی و... هســتند، استفاده کرد؛ گفت: از درختان، سیم‌های برق خصوصاً کابل‌های فشــار قوی برق، لوله‌هــا یا دیگر ســازه‌های فلزی دوری کنید.
وی دوری از حصارهــای فلــزی، خطوط برق و تلفن را مهم دانســت و افزود:از پناه گرفتن زیر درختان پرهیز کنید زیرا به علت برخورد برق و حرارت حاصل از آن، امکان آتش‌سوزی وجود دارد.
اولیاســمیع با بیان اینکه زیر سیم‌های برق هوایی، مخازن و شیشه ها پناه نگیرید چراکه احتمال فروریختن و افتادن آنها وجود دارد، تصریح کرد: در صورتی که داخل قایق یا در حال شنا کردن هستید به سرعت از آب خارج شوید و بدن خود را خشک کنید.
وی بیان کــرد: در صورتی کــه در خودرو هســتید از درختانی که ممکن اســت روی آن بیفتد، دور شوید و سپس در جایی مناسب پارک کنید و تا پایان خطر از وسیله نقلیه خود خارج نشوید اما از دست زدن به قسمت‌های فلزی خودرو خودداری کنید.
مدیــر روابــط عمومــی مرکز حــوادث و فوریت‌های پزشکی همدان با بیان اینکه اگر در جنگل بودید به ســرعت از آنجا خارج شــوید یا در زیر درختان کوتاه پناه بگیرید، افزود: با رعایت نکات ایمنی امکان برخورد صاعقه با شما بسیار کم بوده و جای نگرانی نخواهد بود.
وی بــا تاکیــد به اینکــه بدنی کــه دچار صاعقه‌زدگی شده حاوی الکتریسیته نیست و می‌توانید کمک‌های اولیه ضروری را برای او انجام دهید،گفت: از دست زدن به بدن افراد صاعقه‌زده هراس نداشته باشید.
اولیاسمیع با اهمیت به بررسی علائم حیاتی مصــدوم یعنی کنتــرل راه هوایی، تنفس، ضربان قلب و سطح هوشیاری، خاطرنشان کرد: در این مواقع با اورژانس ۱۱۵ تماس بگیرید.
وی بــا بیان اینکه در صورت نیــاز اقدام به عملیات احیــای قلبی ریوی کنیــد، افزود: مصدوم را به آرامش تشــویق کنید و بعد او را سریع به بیمارستان منتقل کنید.

نیش و نوش

جوان: دختر فداکار روی پاهایش ایستاد
پس فقط دهقان فداکار نداریم دختر فداکار هم داریم!!
آرمان: ارز کوپنی می‌شود
یاد برنج و مرغ و روغن کوپنی افتادم!!
همشهری: اعتصاب قارچ خورها
فقط اعتراض اینا رو کم داشــتیم یعنــی اینا هم به معترضون پیوستن
شرق: با اطلاع‌رسانی درست هزینه‌ها پایین می‌آید
مشکل اینجاست که میگن اطلاع رسانی درست گناهه!!
ایسنا: کدام سیارات بیشترین ذخیره آب را دارند
با این بارانی که اومد فکر کنم زمین!!
شهروند: چگونه تبریز با تکدی‌گری خداحافظی کرد
بدون شرح!!
همدان‌پیام: همدانی‌ها کمک حال بانکها در خروج سرمایه
کلاً همدانی‌ها فقط بلدن سرمایه رو پر بدن!!
برترینها: چرا برخی افراد در هواپیما به گریه می‌افتند
چون می‌رن آسمان و امیدی به بازگشت هواپیما ندارن!!
ایلنا: ساخت رباط های سازنده بدن انسان
جل الخالق!!
ایرنا: ثبت گردوی تویسرکان به عنوان یک برند جهانی
میوه هامون هم دارن ثبت و ضبط می‌شن!!
شرق : بازنشستگی اجباری زیبا کلام
می‌خوان به زور بازنشستش کنن!!
آفرینش: پنجاه درصد افراد دیابتی از بیماری خود اطلاع ندارند
در بیخبری کامل به سر میبرن!!
آفتاب : زگهواره تا گور مدیر نباید ماند
تو این مملکت مدیر باید تا آخر عمر مدیر باشه!!
اطلاعات : دولت معتقد به فضای باز ارتباطات میان مردم است
اونقدر فضا باز شده که آدم نوش گم می‌شه!!
شهر خبر: پرتاب کفش به سمت بن سلمان در آمریکا
پرتاب کفش تو امریکا مد شده چیز جدیدی نیست!!
همدان پیام: طلسم هتل شهرداری شکست
یعنی الان هر چی مسافره داره میره هتل شهرداری!!
آرمان : شهردار در خدمت مردم باشد نه حزب
تا به حزب خدمت نشه به مردم هم خدمت نمیشه!!
صنعت : تجارت با تنفس مصنوعی
بدون شرح!!
ایسنا : جای خالی بانوان در سه شنبه‌های بدون خودرو
اخه بیشتر خودروها رو آقایون صاحب شدن!!
تجارت : انتقادات تند رئیس از فساد و رانت
یه رئیسی پیدا شد از فساد انتقاد کنه

آگهی موضوع ماده ۳ قانون و ماده ۱۳ آیین‌نامه قانون تعیین تکلیف وضعیت ثبتی اراضی و ساختمان‌های فاقد سند رسمی

برابر رأی شــماره ۱۳۹۷۶۰۳۲۶۰۰۹۰۰۰۰۸۹ مورخه ۹۷/۰۲/۲۲ هیأت موضوع قانون تعیین تکلیف وضعیت ثبتی اراضی و ســاختمان‌های فاقد ســند رسمی مستقر در واحد ثبتی شهرستان فامنین تصرفات مالکانه و بلامعارض آقای حسن قنبری فرزند عبادالله به شماره شناسنامه ۴ صادره از فامنین به شماره ملی ۰۶۰۱۶۵۸۴۴۲ در اعیانی شش دانگ به انضمام عرصه ۷۹ شعیر مشاع از ۹۶ شعیر ششدانگ یک باب خانه به مســاحت سیصدوبیست‌ویک مترمربع و نودوسه صدم مترمربع قسمتی از پلاک ۹۹ اصلی واقع در بخش ۵ همدان اراضی ماماهان خریداری از مالک رسمی آقای بیرامعلی قنبری محرز گردیده است.
لذا بــه منظور اطلاع عموم مراتب در دو نوبت به فاصله ۱۵ روز آگهی می‌شــود، در صورتی که اشخاص نســبت به صدور سند مالکیت متقاضی اعتراضی داشته باشند می‌توانند از تاریخ انتشــار اولین آگهی به مدت دو ماه اعتراض خود را به اداره ثبت اسناد و املاک شهرستان فامنین تســلیم و پس از اخذ رسید، ظرف مدت یک ماه از تاریخ تسلیم اعتراض، دادخواست خود را به مراجع قضایی تقدیم نمایند. بدیهی است در صورت انقضای مدت مذکور و عدم وصول اعتراض طبق مقررات سند مالکیت صادر خواهد شد. (م الف ۵۲)
تاریخ انتشار نوبت اول: ۹۷/۰۳/۰۳
تاریخ انتشار نوبت دوم: ۹۷/۰۳/۱۹
رضا بیات– رئیس اداره ثبت اسناد و املاک شهرستان فامنین

آگهی حصر وراثت

آقای اصغر زارعی دارای شــماره شناســنامه ۲۰۰۷ به شــرح دادخواست کلاسه ۱۱۲/۹۷۰۱۷۴/۹۷ح از این حوزه درخواست گواهی حصروراثت نموده و چنین توضیح داده که شادروان علی‌حسین زارعی به شماره شناسنامه ۵۱۸ در تاریخ ۱۳۹۶/۱۰/۲۹ در اقامتگاه دائمی خود بدرود زندگی گفته ورثه حین‌الفوت آن متوفی /متوفیه منحصر است به: ۱-محبوبه میرزایی به شماره شناســنامه ۱۰ صادره از همدان متولد ۱۳۳۶ همسر متوفی ۲-اصغر زارعی به شماره شناسنامه ۲۰۰۷ صادره از همدان متولد۱۳۵۴ فرزند متوفی ۳-مریم زارعی به شماره شناسنامه ۱۱۷۷۰ صادره از همدان متولد۱۳۵۷ فرزند متوفی ۴-مرضیه زارعی به شماره شناسنامه ۹۱۱ صادره از همدان متولد۱۳۶۰ فرزند متوفی ۵-راضیه زارعی به شماره شناسنامه ۱۴۶۹ صادره از همدان متولد۱۳۶۲ فرزند متوفی ۶-طیبه زارعی به شماره شناسنامه ۴۵۴۹ صادره از همدان متولد۱۳۶۴ فرزند متوفی ۷-ســمیرا زارعی به شماره شناسنامه ۳۸۶۰۱۲۴۰۸۰ صادره از همدان متولد۱۳۶۸ فرزند متوفی ۸-سهیلا زارعی به شماره شناسنامه ۳۸۶۰۱۲۴۰۶۰۴ صادره از همدان متولد۱۳۶۸ فرزند متوفی اینک با انجام تشریفات مقدماتی درخواست مزبور را در یک نوبت آگهی می‌نماید تا هر کسی اعتراضی دارد و یا وصیتنامه از متوفی نزد او باشــد از تاریخ نشر نخســتین آگهی ظرف یک ماه تقدیم دارد والا گواهی صادر خواهد شد. (م‌الف ۱۰۵۲)
رئیس حوزه شماره ۱۱۲ شورای حل اختلاف همدان

آگهی مناقصه

بدینوسیله به اطلاع کلیه اشخاص و شرکت‌ها و پیمانکاران حقیقی و حقوقی معتبر می‌رساند شهرداری مهاجران در نظر دارد عملیات خرید و اجرای جالیز با مصالح اجرا جهت پیاده‌روسازی معابر سطح شهر مهاجران از محل منابع اعتبارات داخلی و استانی (اوراق تسویه خزانه، اسناد خزانه اسلامی، نقد) واگذار نماید.
شرایط مناقصه:
۱- برآورد اولیه پروژه ۵/۵۰۰ میلیون ریال (معادل پانصدوپنجاه میلیون تومان) می‌باشد.
۲- متقاضیان می‌بایست برای شرکت در مناقصه مبلغ ۲۷۵ میلیون ریال (معادل بیست‌وهفت میلیون و پانصد هزار تومان) بابت سپرده شرکت در مناقصه به حساب شماره ۵۹۹۸۱۹۷۰۹ نزد بانک کشاورزی شعبه مهاجران یا ضمانتنامه بانکی معتبر جهت سپرده شرکت در مناقصه ارائه نمایند و مبلغ ۴۰۰/۰۰۰ ریال (معادل چهل هزار تومان) بابت خرید اسناد مناقصه به حساب شماره ۲۸۰۶۵۶۲۲۲ نزد بانک کشاورزی شعبه مهاجران واریز نمایند.
۳- متقاضیان از تاریخ درج آگهی نوبت دوم حداکثر به مدت یک هفته از تاریخ ۹۷/۰۳/۱۹ تا پایان وقت اداری روز پنجشنبه مورخه ۹۷/۰۳/۲۴ فرصد دارند جهت دریافت اوراق مناقصه پیشنهاد قیمت به واحد اداری مالی شهرداری مهاجران مراجعه و پس از تکمیل اسناد مناقصه را به دبیرخانه شهرداری مهاجران واقع در مهاجران، خیابان شهرداری، شهرداری مهاجران تحویل دهند. کلیه شرایط و مفاد مناقصه در برگه‌های پیشنهاد قیمت و شرایط خصوصی پیوست درج گردیده است.
٤- به پیشنهاداتی که بعد از تاریخ ۹۷/۰۳/۲٤ واصل شود، هیچگونه ترتیب اثری داده نخواهد شد.
٥- به پیشنهادات فاقد سپرده، ناقص، مخدوش و مشروط ترتیب اثر داده نخواهد شد.
٦- برنده مناقصه چنانچه حاضر به انعقاد قرارداد نشود، سپرده ایشان به نفع شهرداری ضبط و با نفرات دوم و سوم نیز به همین روال رفتارخواهد شد.
۷- سپرده افرادی که در مناقصه برنده نشده‌اند به غیر از نفرات اول تا سوم بعد از ۱۰ روز از تاریخ صورتجلسه کمیسیون معاملات مسترد خواهد شد.
۸- کلیه هزینه‌های چاپ، تکثیر و درج آگهی به عهده برنده مناقصه خواهد بود.
۹- شهرداری مهاجران در رد یا قبول یک یا تمام پیشنهادات مختار است.
۱۰- کلیه اطلاعات و برگه ارائه پیشنهاد در اسناد مناقصه که تحویل متقاضی خواهد شد، درج گردیده است.
۱۱- کلیه متقاضیان می‌توانند جهت کسب اطلاعات بیشتر به حوزه واحد اداری مالی شهرداری مهاجران واقع در خیابان شهرداری، شهرداری مهاجران مراجعه و یا با شماره ۳٤٥٦٨٠۲۲-۰۸۱ واحد اداری مالی تماس حاصل نمایند.
۱۲- تاریخ برگزاری کمیسیون معامات مورخه ۹۷/۰۳/۲۷ جهت بازگشایی قیمت‌های پیشنهادی می‌باشد.
تاریخ چاپ آگهی نوبت اول: ۹۷/۰۳/۱۲
تاریخ چاپ آگهی نوبت دوم: ۹۷/۰۳/۱۹
مهلت ارائه پیشنهادات: پایان وقت اداری ۹۷/۰۳/۲٤
شهرداری مهاجران

آگهی فراخوان داوطلبین عضویت در هیأت مدیره و بازرس اتحادیه های صنفی

سازمان صنعت، معدن و تجارت استان همدان
اتحادیه درودگران

بر اساس ماده ٦ آیین‌نامه اجرایی انتخابات اتحادیه‌های صنفی، در نظر است انتخابات هیأت مدیره و بازرس اتحادیه درودگران شهرستان همدان برگزار گردد. لذا از واجدین شرایط عضویت در هیأت مدیره و بازرس اتحادیه صنف مزبور که در ذیل شرایط آنان اعلام گردیده دعوت بعمل می‌آید از روز شنبه مورخ ۹۷/۳/۱۹ لغایت روز سه‌شنبه مورخ ۹۷/٤/٥ به مدت ۱۵ روز کاری (بدون احتساب ایام تعطیل) با مراجعه به سامانه iranianasnaf.ir (در صفحه اول سامانه/ سامانه ساران (انتخابات الکترونیک/ ثبت‌نام داوطلبین در انتخابات اتحادیه‌های صنفی) نسبت به ثبت‌نام و تکمیل پرسش‌نامه و بارگذاری تصاویر شناسنامه، کارت ملی، پروانه کسب، مدرک تحصیلی یا اعتبارنامه و عکس پرسنلی و اخذ کدرهگیری اقدام نمایند و با در دست داشتن مدارک ذیل به دبیرخانه هیأت اجرایی انتخابات واقع در بلوار مدنی بلوار ۱۵ فروردین سازمان صنعت، معدن و تجارت اداره امور اصناف مراجعه نمایند.
شرایط داوطلبین:
۱- تابعیت جمهوری اسلامی ایران
۲- اعتقاد و التزام عملی به نظام جمهوری اسلامی ایران
۳- عدم ممنوعیت تصرف در اموال مانند حجر، ورشکستگی و افلاس
٤- نداشتن سوء پیشینه کیفری موثر و عدم اعتیاد به مواد مخدر (در این خصوص استعلام مربوطه از سوی هیأت اجرایی صادر می‌شود)
٥- عدم اشتهار به فساد
٦- داشتن حداقل مدرک تحصیلی دیپلم برای افراد فاقد سابقه عضویت در هیأت مدیره اتحادیه (مدرک تحصیلی و یا گواهی‌نامه معتبر از اداره آموزش و پرورش)
۷- حداکثر سن در زمان ثبت‌نام هفتاد و پنج سال
۸- داشتن پروانه کسب معتبر دائم: پروانه کسب معتبر پروانه کسبی است که تاریخ اعتبار آن منقضی نگردیده صاحب پروانه تغییر شغل نداده و واحد صنفی خود را به غیر واگذار و یا اجاره نداده، واحد صنفی فعال و مکان آن تغییر نیافته باشد.
۹- وثاقت و امانت
مدارک مورد نیاز ثبت‌نام
۱- دو قطعه عکس ٤×۳ جدید
۲- یک برگ تصویر پروانه کسب
۳- یک سری تصویر از کلیه صفحات شناسنامه
٤- یک برگ تصویر کارت ملی
٥- یک برگ تصویر مدرک تحصیلی (دیپلم به بالا)
٦- یک برگ تصویر اعتبارنامه جهت افرادی که دارای سابقه عضویت در هیأت مدیره می‌باشند.
علی سلیمانی- رئیس هیأت اجرایی انتخابات

آگهی حصر وراثت

خانم کبری بیات فرزند قاسمعلی دارای شماره شناسنامه ۱۴۹۸ به شرح دادخواست کلاسه ۹۷۰۱۸۷ح۱۲۷ مورخ ۱۳۹۷/۳/۱۲ از این حوزه درخواست گواهی حصروراثت نموده و چنین توضیح داده که شادروان مهدی روشنی‌یان فرزند محمدرضا به شماره شناسنامه ۳۱۲ متولد ۱۳۵۵ در تاریخ ۱۳۹۷/۳/۴ در اقامتگاه دائمی خود بدرود زندگی گفته ورثه حین‌الفوت آن متوفی /متوفیه منحصر است به: یک همسر دائمی و یک پدر و یک فرزند پسر و یک فرزند دختر به اسامی ۱- کبری بیات فرزند قاسمعلی به شماره شناسنامه ۱۴۹۸ متولد ۱۳۵۸/۹/۱ صادره از حوزه ۱۷ همدان ۲-محمدرضا روشنی‌یان فرزند علی به شماره شناسنامه ۱۷۶ متولد ۱۳۱۵/۴/۱۲ صادره از حوزه مرکزی همدان ۳-ماهان روشنی‌یان فرزند مهدی به شماره ملی ۸-۲۰۲۹۲۹-۳۸۶ متولد۱۳۸۹/۶/۲۱ صادره از حوزه مرکزی همدان ۴-ماه‌گل روشــنی‌یان فرزند مهدی به شماره ملی ۶-۲۹۹۴۶۱-۳۸۶ متولد۱۳۹۳/۱۰/۲۷ صادره از حوزه مرکزی همدان. ارزش ماترک متوفی مهدی روشنی یان فرزند محمدرضا بیش از سی میلیون ریال می باشد.اینک با انجام تشریفات مقدماتی درخواست مزبور را در یک نوبت آگهی می‌نماید تا هر کسی اعتراضی دارد و یا وصیتنامه از متوفی نزد او باشد از تاریخ نشر نخستین آگهی ظرف یک ماه تقدیم دارد والا گواهی صادر خواهد شد.
(م‌الف ۱۰۴۲)
رئیس حوزه شماره ۱۲۷ شورای حل اختلاف همدان

آگهی مزایده عمومی

شرکت کشت و صنعت و دامپروری پگاه همدان در نظر دارد تعدادی گوساله نر از شیر گرفته بین اوزان ۱۰۰تا۲۵۰کیلوگرمی خود را از طریق مزایده عمومی بفروش رساند لذا متقاضیان می توانند جهت شرکت در مزایده از تاریخ چاپ آگهی به مدت یک هفته به محل مزایده واقع در ملایر روستای آورزمان شرکت کشت و صنعت و دامپروری پگاه همدان مراجعه نمایند.
اطلاعات بیشتر آدرس اینترنتی:
www.proteinhamedan.pegah.ir
شرکت کشت و صنعت و دامپروری پگاه همدان

مفقودی

کارت دانشجویی مازیار خشنودی فرزند منوچهر به شماره ملی ۳۸۶۱۰۶۲۳۲۱ رشته فقه و مبانی حقوق دانشگاه بوعلی به شماره دانشجویی ۹۶۱۲۲۶۳۰۱۳ مفقود گردیده و از درجه اعتبار ساقط می‌باشد.

مفقودی

قرارداد شماره ۱۳۳/۷۴۳۴ مورخ ۱۳۶۴/۱۲/۲۸ به نام حسن یاسمن‌پور و اداره کل راه و شهرسازی همدان مفقود گردیده و از درجه اعتبار ساقط می‌باشد. و اداره کل هیچگونه مسئولیتی ندارد و در صورت هر گونه ادعایی ایشان پاسخگو خواهد بود.

پیام تاریخ، تمدن و فرهنگ مادستان
The Message Of Madestan's History & Civilization & Culture
روزنامه همدان پیام
۶
شنبه ● ۱۹ خردادماه ۱۳۹۷ ● شماره ۳۲۱۰
اقتصاد
eghtesad@hamedanpayam.com

مدیرعامل شرکت غله و خدمات بازرگانی منطقه ۱۳ خبر داد

پیش‌بینی افزایش خرید گندم در همدان

مدیرعامل شرکت غله و خدمات بازرگانی منطقه ۱۳ از پیش‌بینی افزایش خرید قریب به ۴۲۰ هزار تن گندم در همدان خبر داد و گفت: فضاهای خالی برای ذخیره گندم شناسایی شده است.
علیرضا رنجبرضرابی از آغاز خرید کلزا پس از یک ماه در استان خبر داد و اظهار کرد: آمادگی برای خرید گندم و کلزا در استان وجود دارد و پیش‌بینی‌های لازم برای این منظور انجام شده است.وی با اشاره به اینکه از ابتدای تیرماه امسال خرید گندم آغاز خواهد شد، به فارس گفت: امسال پیش‌بینی افزایش خرید گندم را در استان می‌کنیم.
وی افزود: سال گذشته ۳۷۰ هزار تن گندم در استان خریداری شد که امسال با توجه با بارندگی‌های خوب، پیش بینی بیش از ۴۵۰ هزار تن وجود دارد.رنجبرضرابی با بیان اینکه شرکت غله منطقه ۱۳ از ابتدای سال به بخش خصوصی واگذار شده و فعالیت‌های آن زیرمجموعه بخش خصوصی است، گفت: قراردادی با شرکت بازرگانی دولتی ایران منعقد شده تا فعالیت‌های شرکت غله را انجام دهد.

مدیر مخابرات منطقه همدان خبر داد

ارتباطات روستایی همدان رتبه اول کشور را کسب کرد

استان همدان در توسعه زیرساخت‌های ارتباطی در روستاها رتبه اول کشور و رتبه ششم در توسعه زیرساخت‌های استانی را کسب کرده است.
مدیر مخابرات منطقه همدان از کسب رتبه اول کشوری همدان در بخش ارتباطات روستایی خبر داد و گفت: با حمایت مسئولان استان و تلاش جمعی از همکاران گام‌های بسیار بلندی در رشد و توسعه شاخص‌های مخابراتی برداشته شده است.
قاسم نظری‌پویا همچنین اعلام کرد: رتبه ششم کشوری را در توسعه زیرساخت‌های استانی کسب کرده‌ایم.وی در ادامه از پوشش بیش از ۹۸ درصدی جمعیت استان در استفاده از ۷۳۰ سامانه تلفن همراه خبر داد.مدیر مخابرات منطقه همدان واگذاری انواع سرویس‌های اینترنتی بر بستر شبکه فیبر نوری را از جمله اقدامات مهم دانست و به فارس گفت: بستر ارتباطی شبکه فیبرنوری برای ادارات و سازمان‌ها در تحقق دولت الکترونیک فراهم شده است.

خبر

تیغ دو لبه فشار مالیاتی بر تولید

معاون خانه صنعت، معدن و تجارت ایران با بیان این‌که فشار مالیاتی وارد بر حوزه تولید همانند تیغی دو لبه است، گفت: از دولت درخواست می‌کنیم که از فشار مالیاتی در حوزه تولید بکاهد.
بیژن پناهی‌زاده افزود: عملکرد فشار مالیاتی همانند تیغ دو لبه‌ای است که هرچند ممکن است به اصول مالیات بیشتر بینجامد، اما در عین حال موجبات خروج سرمایه از کشور و نیز رکود در حوزه تولید به ویژه صنعت و معدن را رقم خواهد زد.
معاون خانه صنعت، معدن و تجارت ایران با اشاره به این‌که هدف از طرح این مسائل اخذ نکردن مالیاتی است، گفت: موضوع مطرح شده کاهش فشار مالیاتی در حوزه تولید است تا فضا برای ایجاد سرمایه‌گذاری شکل گیرد و شاهد رونق بخش‌های صنعت و معدن باشیم.
پناهی‌زاده افزود: در تمامی نقاط دنیا به ویژه کشورهای توسعه یافته شاهد لحاظ انواع معافیت‌های مالیاتی در حوزه تولید هستیم و علاوه بر ثبات ارزی تسهیلات مختلفی با نرخ بسیار پایین به فعالان اقتصادی تعلق می‌گیرد تا اینگونه چرخ اقتصاد بچرخد.
وی با درخواست از نمایندگان مجلس شورای اسلامی مبنی بر وضع قوانینی جدید به منظور بهبود وضعیت تولید در کشور و ایجاد رغبت برای حضور سرمایه‌گذار، بیان کرد: با توجه به اعمال تحریم‌های مجدد از سوی آمریکا به دلیل خروج از برجام، از دولت درخواست می‌کنیم که تسهیلات ویژه‌ای به بخش تولید اختصاص یابد و از فشارهای مالیاتی کاسته شود تا حداقل فعالان اقتصادی در حوزه تولید بتواند به فعالیت خود ادامه دهد، چرا که در حال حاضر با وضعیت بسیار ویژه‌ای دست و پنجه نرم می‌کند.
معاون خانه صنعت، معدن و تجارت ایران در ادامه همچنین با بیان این‌که پاسخگویی در قبال هزینه‌کرد مالیاتی در کشور وجود ندارد، اظهار کرد: سیستم تهاتر برای کسانی که در دولت مطالبه دارند چندین ماه طول می‌کشد در حالی که هرگز به بدهکاران فرصتی داده نمی‌شود. باید نگاه دولت و به ویژه سازمان امور مالیاتی در این حوزه تغییر کند و شرایط برای فعالان حوزه تولید در کشور تسهیل شود.
به گزارش ایسنا، با توجه به شرایط اقتصادی موجود در کشور و نیز وضعیت ویژه‌ای که در حوزه تولید و واردات به وجود آمده فعالان صنعتی و معدنی کشور با مشکلات عدیده‌ای دست و پنجه نرم می‌کنند و به همین منظور از دولت درخواست دارند تا فشار مالیاتی بر حوزه تولید کاسته شود تا اینگونه شاهد بهبود وضعیت تولید در کشور باشیم.
در تمامی نقاط دنیا تسهیلات ویژه‌ای به فعالان این بخش اختصاص می‌یابد که بعضا سود تسهیلات بانکی حتی به دو درصد هم نمی‌رسد، در حالی که سود تسهیلات بانکی به فعالان حوزه تولید در ایران با لحاظ شرایط مختلف بازپرداخت حتی به ۲۴ درصد هم خواهد رسید.

خبر

لغو قرارداد ۱۷ میلیارد دلاری

بوئینگ: هیچ هواپیمایی به ایران نمی‌دهیم

بوئینگ قبلاً اعلام کرده بود به تحریم‌های آمریکا بر علیه ایران احترام خواهد گذاشت اما برنامه تجاری خود را مشخص نکرده بود، حالا بوئینگ می‌گوید هیچ هواپیمایی به ایران نخواهد داد.
سخنگوی بوئینگ اعلام کرد که این شرکت با تهران همکاری نمی‌کند و به علت تحریم‌های آمریکا از تحویل هواپیما به ایران خودداری خواهد کرد، به این ترتیب قرارداد بزرگ این شرکت با دو شرکت هواپیمایی ایران، عملا فسخ می‌شود.
سخنگوی بوئینگ گفت: ما تا کنون هیچ هواپیمایی به ایران تحویل نداده‌ایم و با توجه به این‌که دیگر مجوزی برای صادرات به ایران نداریم، هیچ هواپیمایی هم از این پس به ایران تحویل نخواهیم داد.
به گزارش مهر، در ماه می گزارش شد که قرارداد ۲۰ میلیارد دلاری با ایران به علت تحریم‌ها بلوکه شده است. ایران‌ایر پیش از این، قرارداد ۱۶/۶ میلیارد دلاری با بوئینگ برای خرید ۸۰ هواپیمای مسافربری امضا کرده بود، همچنین قراردادی به ارزش ۱۰ میلیارد دلار هم برای تحویل ۱۰۰ هواپیمای جت با شرکت رقیب بوئینگ، ایرباس، امضا کرده بود. با تحریم‌های آمریکا هر دوی این قراردادها لغو می‌شود چراکه برخی از قطعات هواپیمای ایرباس هم در آمریکا تولید می‌شود و برای فروش به آنها نیاز به مجوز آمریکا وجود دارد.

با وجود خروج آمریکا از برجام؛

پیش‌بینی بانک جهانی از رشد ۴/۱ درصدی اقتصاد ایران

بانک جهانی با وجود خروج آمریکا از برجام پیش‌بینی خود از رشد اقتصادی ایران در سال ۲۰۱۸ را افزایش داد.
به گزارش مهر، بانک جهانی در جدیدترین گزارش خود موسوم به دورنماهای اقتصادی جهان پیش بینی کرد رشد اقتصادی ایران در سال جاری میلادی به ۴/۱ درصد برسد. این نهاد بین‌المللی در گزارشی که شش ماه پیش منتشر کرده بود رشد ۴ درصدی را برای اقتصاد ایران در سال ۲۰۱۸ پیش بینی کرده بود و اکنون با وجود خروج آمریکا از برجام پیش بینی خود از رشد اقتصاد ایران در سال ۲۰۱۸ را یک درصد افزایش داده و به ۴/۱ درصد رسانده است.
با این حال بانک جهانی در بخشی از گزارش خود نوشته است: اگرچه بی اعتمادی زیادی نسبت به تاثیر نهایی بازگشت تحریم ها علیه ایران وجود دارد اما ممکن است این تحریم ها صادرات نفت ایران را چند صد هزار بشکه در روز کاهش دهد.
بر اساس این گزارش متوسط رشد اقتصادی ایران در سال ۲۰۱۷ به ۴/۳ درصد رسیده است اما در سه ماهه چهارم این سال که برابر با پاییز گذشته است اقتصاد ایران به رکود نزدیک شده و رشد فقط نیم درصدی داشته است. رشد اقتصاد ایران در سه ماهه نخست ۲۰۱۷ بالغ بر ۱۶ درصد، در سه ماهه دوم ۴.۲ درصد، در سه ماهه سوم ۴/۶ درصد و در سه ماهه چهارم نیم درصد محاسبه شده است.

بانک‌های استان بار توسعه

▪ استاندار می‌گوید: مدیران به هر بهانه کارها را به هم گره می‌زنند و بانکها به جای همراهی فقط بهانه می‌آورند

پس از گزارش مدیرکل تعاون، کار و رفاه اجتماعی همدان از مقدار و تعداد تسهیلات پرداخت شده در جلسه کارگروه اشتغال و سرمایه‌گذاری استان همدان، استاندار اعلام کرد که «از عملکرد بانک‌های استان اصلاً راضی نیستم و به همه بانک‌ها از جمله بانک کشاورزی، ملت، سپه، توسعه تعاون تا پایان خردادماه برای جذب اعتبارات تعیین شده فرصت می‌دهم».
محمدناصر نیکبخت گفت: در حوز ه تسهیلات اشتغال روستایی میزان اعتبار در نظر گرفته شده برای همدان ۲۶۰ میلیارد تومان است و بالغ بر ۴۰۰ میلیارد تومان طرح در این حوزه در استان به بانک‌ها معرفی شده است اما شاهد هستیم که تنها ۵۰ میلیارد تومان تسهیلات پرداخت شده است.
وی با اظهار تاسف از کارشکنی‌هایی که در استان می‌شود، گفت: چقدر گلایه کنم! کار در بیرون از استان بهتر انجام می‌شود نباید بانک‌ها با متقاضیان اخذ تسهیلات این‌گونه برخورد کنند.
وی خطاب به روسای بانک ها اعلام کرد: همه اعتبارات باید تا پایان خردادماه توسط بانک ها جذب شود و مردم نباید از کاغذبازی های شما خسته شده و به ستوه بیایند.
استاندار همدان با بیان اینکه هیچ دستگاه نظارتی نباید جلوی تسهیل در روند طرح‌های تولیدی را بگیرد، گفت: متاسفانه مدیران استان همدان فقط بلدند کارها را به هم گره بزنند، آیا ۴۰ میلیارد تومان وثیقه یک روستایی برای گرفتن تسهیلات از بانک کم است که بانک‌ها با ۳۰ درصد وثیقه نیز حاضر به دادن تسهیلات به مردم نمی‌شوند.
وی ادامه داد: تاکیدات مقام معظم رهبری، رئیس جمهور و مردم همه برای ایجاد شغل در جامعه است، اما نمی‌دانم چرا برخی‌ها با نوشتن یک نامه نمی‌گذارند این تسهیلات در اختیار تولیدکننده قرار بگیرد؟
نیکبخت در ادامه با بیان اینکه جذب ۲۲ میلیارد تومان اعتبار توسط پست بانک کار دشواری نیست، عنوان کرد: عادت کرده‌ایم که کارهای اکنون را به آینده موکول کنیم.
استاندار بیان کرد: از عملکرد بانک توسعه تعاون در راستای جذب و پرداخت تسهیلات اشتغال روستایی راضی نیستم، این بانک پیشانی وزارت تعاون، کار و رفاه اجتماعی است که اگر این بانک و اداره کل آبروداری نکنند نمی‌شود توقع چندانی از دیگر بانک‌ها داشت.
وی با اشاره به اینکه صندوق کارآفرینی امید از میزان تسهیلات در اختیار خود در حوزه اشتغال روستایی ۹ میلیارد تومان طرح عقد قرارداد کرده است، بیان کرد: صندوق کارآفرینی امید تا پایان خردادماه باید ۱۱ میلیارد تومان طرح را عقد قرارداد کند.
استاندار همدان خطاب به رئیس امور شعب بانک کشاورزی استان همدان با اشاره به اینکه با متقاضیان تسهیلات اشتغال اینگونه برخورد و رفتار نکنید، ابراز کرد: خدا را خوش نمی‌آید زمانی که اعتبار و امکانات لازم وجود دارد برخی سخت‌گیری‌ها توسط برخی بانک علیه متقاضیان تسهیلات روا داشته شود. با مسائل شخصی خود و علاقه نداشتن به فعالیت در این پست در استان همدان به کار مردم گره نزنید.
نیکبخت با بیان اینکه بانک سینا تا پایان خردادماه وضعیت ۴۰ میلیارد تومان سهمیه خود از تسهیلات اشتغال روستایی را تعیین تکلیف کند، گفت: بانک سینا در شهرستان نهاوند خوب عمل نکرده است.
وی گفت: وضعیت بانک صادرات در راستای پرداخت تسهیلات اشتغال فراگیر زننده است زیرا با توجه به اینکه ۳۴ میلیارد تومان اعتبار برای این بانک در نظر گرفته شده اما هیچ پرداختی نداشته است.
استاندار همدان با تأکید بر اینکه وضعیت بانک ملت در پرداخت تسهیلات اشتغال فراگیر با ۴۲ میلیارد تومان اعتبار ابلاغی و تنها یک میلیارد و ۲۰۰ میلیون تومان پرداخت خجالت‌آور است، گفت: در همدان رسم بر این است که مدیران معتقدند هیچ اقدامی نکنند تا آسیب نبینند البته اقدامات برخی مدیران نظیر مدیرعامل شرکت‌های صنعتی استان نیز قابل تحسین است.
نیکبخت گفت: پرداخت تسهیلات همه بانک‌ها بسیار کم و ناچیز است اما واقعا برای بانک‌های سپه، صادرات و ملت متاسفم که به اندازه یک خودنویس پرداختی داشته‌اند.
مدیرکل کار، تعاون و رفاه اجتماعی استان همدان اعلام کرد: تا به امروز براساس گزارشات دستگاه‌های اجرایی استان همدان برای ۲۲ هزار و ۷۱۰ نفر شغل ایجاد شده است.
احمد توصیفیان افزود: برای تسهیلات پرداختی اشتغال روستایی ۲۲ کمیته فنی تشکیل شده که سهمیه تخصیص یافته در فاز نخست ۱۳۰ میلیارد و ۶۰۰ میلیون تومان است.
وی با بیان اینکه براساس مکاتبات اخیر نیز در فاز دوم ۱۳۰ میلیارد و ۳۰۰ میلیون تومان تا پایان شهریورماه باید جذب شود، ادامه داد: ۲۶۱ میلیارد و ۲۰۰ میلیون تومان سهمیه تخصیص تسهیلات است که باید توسط بانک‌های عامل در استان همدان جذب شود.
مدیرکل تعاون، کار و رفاه اجتماعی استان همدان خاطرنشان کرد: کل مبلغ تسهیلات داده شده به بانک‌ها از منابع داخلی ۶۵ میلیارد تومان است که تا به امروز ۲۴۷ طرح به مبلغ ۵۲ میلیارد و ۵۰۰ میلیون تومان عقد قرارداد و پرداخت شده است.
وی با بیان اینکه مجموع طرح‌هایی که به بانک‌ها ابلاغ شده ۴۲۸ میلیارد تومان است، یادآور شد: در میان سه دستگاه بنیاد شهید، بهزیستی و کمیته امداد تفاهمنامه‌ای به ارزش یکصد و ۱۱ میلیارد تومان برای ۴ هزار و ۴۵۰ نفر ابلاغ شده که بیشترین این تسهیلات اشتغال به مبلغ ۷۵ میلیارد تومان برای بیش از ۳ هزار نفر به کمیته امداد داده شده است.
توصیفیان در خصوص عملکرد بانک‌های استان نیز ادامه داد: بانک توسعه تعاون با ۲۲ میلیارد تومان اعتبار و ۱۵۱ طرح معرفی شده توانسته تاکنون ۱۱ میلیارد و ۵۰۰ میلیون تومان عقد قرارداد ببندد.
وی اضافه کرد: صندوق کارآفرینی امید با ۲۲ میلیارد تومان اعتبار در فاز نخست فقط ۱/۵ میلیارد تومان پرداخت کرده است و بانک سینا نیز با ۹۷ طرح معرفی شده توانسته ۱۴۲ میلیون تومان پرداختی داشته باشد به طوری که ۱۵ پرونده مازاد بودجه نیز در بانک سینا وجود دارد.

مدیر مسکن اداره‌کل راه و شهرسازی استان همدان:

مشکل بازار مسکن با مالیات«خانه‌های خالی» حل نمی‌شود

مدیر مسکن اداره‌کل راه و شهرسازی استان همدان گفت: بستن مالیات بر خانه‌های خالی بر درآمد دولت اضافه می‌کند اما مشکلی از بازار مسکن حل نمی‌کند.
مهدی رضایی با بیان اینکه با بستن مالیات قیمت مسکن افزایش می‌یابد به طوریکه این هزینه از جیب مردم و به ویژه مستأجران باید پرداخت شود، افزود: پول‌هایی که در بخش مسکن به صورت خانه خالی هزینه شده است، باید به چرخه تولید بیاید تا به اشتغال و تولید کمک کند.
رضایی با تأکید بر اینکه مسکن به عنوان کالایی با دوام و غیرمنقول سهم زیادی از بودجه خانوار را شامل می‌شود و نقش زیادی در اشتغال کشور به ویژه استان همدان دارد، خاطرنشان کرد: نوسانات اخیر نرخ ارز اثرات بسیار مهمی در قیمت مسکن داشته به طوریکه نوسانات این بخش از چرخه اقتصادی کشور متأثر شده و با رونق بخش مسکن می‌توان گفت چرخه اقتصادی سایر بخش‌ها نیز ایجاد می‌شود.
وی با اشاره به اینکه مرکز آمار ایران هر ساله تعداد خانه‌های خالی را رصد می‌کند، به ایسنا گفت: تعداد خانه‌های خالی در همدان مشخص نیست و این اطلاعات در مرکز آمار ایران وجود دارد.
مدیر مسکن اداره‌کل راه و شهرسازی استان همدان یادآور شد: براساس آخرین آمار که در سال ۹۵ توسط مرکز آمار ایران استخراج شده، کل پروانه‌های صادر شده در استان همدان ۱۶۹۳ فقره بوده که بیش از ۱۲۰۰ پروانه در شهر همدان صادر شده است.
وی با اشاره به اینکه ۹۰ درصد پروانه‌های صادر شده مسکونی بوده است، افزود: اکثر پروانه‌های صادره در سال ۹۵ به صورت اسکلت فلزی بوده که در حال حاضر سازندگان گرایش خوبی برای ساخت ساختمان با اسکلت بتنی پیدا کرده‌اند.
رضایی با بیان اینکه هزینه ساخت در هر سال به طور متوسط ۱۰ تا ۲۰ درصد در حال رشد است، اظهار کرد: در سال ۹۵ هزینه یک مترمربع ساختمان با مصالح متوسط حدود ۸ میلیون ریال بوده و در حال حاضر ۱۲ میلیون ریال را شامل می‌شود که از مبلغ فوق حدود ۱۰ تا ۲۰ درصد مربوط به هزینه‌های خدمات ارائه شده از طرف شهرداری و سازمان نظام مهندسی و سایر ارگان‌ها بوده است.
وی اعلام کرد: در استان همدان ۲۹ هزار واحد مسکن مهر شروع به ساخت شده که اکثراً به مرحله بهره‌برداری رسیده و قرار است اواخر ۹۷ سال اختتام این طرح باشد.
رضایی افزود: ۲۸ هزار واحد مسکن مهر در استان به مرحله تکمیل و بهره‌برداری رسیده و پروژه‌های فاقد متقاضی در حد پیشرفت زیر ۳۰ درصد متوقف شده و ممکن است با طرح‌های آینده دولت اجرایی شود.
مدیر مسکن اداره‌کل راه و شهرسازی استان همدان با اشاره به اینکه مسکن اجتماعی در دولت یازدهم کلید خورده است، یادآور شد: در طرح مسکن اجتماعی اشخاص حقیقی و حقوقی دارای زمین که تمایل به ساخت واحدهای مسکونی استیجاری داشته باشند، دولت کمک و تسهیلات پرداخت می‌کند.
گفتنی است؛ بنا به گزارش مرکز آمار ایران تعداد واحدهای مسکونی خالی طبق سرشماری نفوس و مسکن در سال‌های ۸۵، ۹۰ و ۹۵ در استان همدان به ترتیب ۱۰۸۲۲، ۳۷۳۶۵ و ۴۶۳۱۶ بوده است.

خبر

۳۰ دستگاه تاکسی فرسوده در همدان روانه پارکینگ شد

مدیر معاونت تاکسیرانی و حمل و نقل بار شهری و حومه شهرداری همدان گفت: ۳۰ دستگاه تاکسی فرسوده در همدان روانه پارکینگ شد.
مهران حاجیان با بیان اینکه نوسازی ناوگان تاکسی شهر همدان در دستور کار است و در این راستا تمام تلاش خود را خواهیم کرد، اظهار کرد: ۴۰۰ تاکسی فرسوده در شهر همدان وجود دارد که باید نوسازی کنیم.
وی با اشاره به اینکه دستوری از وزیر صنعت، معدن و تجارت گرفته‌ایم که طبق آن نوسازی تاکسی‌ها آغاز شده و کار پیش می‌رود، به فارس گفت: به دنبال ارائه بهترین خدمات به همشهریان هستیم.
مدیر معاونت تاکسیرانی و حمل و نقل بار شهری و حومه شهرداری همدان با بیان اینکه تنها تا پایان خردادماه تاکسی‌های فرسوده اجازه فعالیت در شهر را دارند، خاطرنشان کرد: ۳۰ دستگاه تاکسی فرسوده که از لحاظ ظاهری وضعیت مناسبی نداشتند، روانه پارکینگ شدند.
وی با اشاره به اینکه در حال حاضر پیکان‌های موجود در سطح شهر کمترین مشکل را دارند، افزود: اعلام شده که خصوصاً پیکان‌های فرسوده که در رینگ اول شهر فعالیت دارند تا پایان خردادماه نوسازی شوند.
حاجیان در پاسخ به سوالی مبنی بر اینکه ارائه تسهیلات مناسب برای ترغیب رانندگان به امر نوسازی بسیار مهم است در این راستا چه اقداماتی انجام شده است؟، گفت: خودروهای برلیان قریب به ۲۸ میلیون تومان، ریو ۳۵ میلیون تومان و پژو سمند ۲۵ میلیون تومان تسهیلات دارند که می‌توان از آن بهره برد.
وی بیان کرد: اگر رانندگان در نوسازی خودروهای خود مبلغی را کم داشته باشند از صندوق قرض‌الحسنه بانک رسالت کمک می‌شود.
مدیر معاونت تاکسیرانی و حمل و نقل بار شهری و حومه شهرداری همدان در پاسخ به این سوال که مشکل دیگر رانندگان هزینه بالای اقساط تسهیلات است و آیا می‌توان در این خصوص نیز کمک کرد؟، افزود: این وعده به رانندگانی که اقدام به نوسازی خودورهای فرسوده کرده‌اند داده شده که هم خطوط مدرسه به آنها تعلق گیرد و هم در خطوط بهتر فعالیت کنند تا بتوانند اقساط خود را پرداخت کنند.

مشکلات مرغداری‌ها به‌خاطر مشکلات کشور است

معاون بهبود تولیدات دامی سازمان جهاد کشاورزی استان همدان در واکنش به اعتصاب مرغداران همدان که همزمان با اعتصاب بسیاری از مرغداران در کشور به‌خاطر گرانی نهاده‌ها و ارزان بودن قیمت مرغ همزمان بود، گفت: ۹۵ درصد نهاده‌های مصرفی در مرغداری‌ها وارداتی است و افزایش قیمت ارز سبب افزایش قیمت جهانی نهاده‌ها شده است ولی قیمت گوشت مرغ تغییر چندانی نداشته است.
محمد نظرپور افزود: از سوی دیگر بازار کشش افزایش قیمت مرغ را ندارد بر همین اساس مرغداران با مشکلات مالی و اقتصادی مواجه شده و این عوامل سبب شده تا این کار برای آنها صرفه‌ای نداشته باشد.
وی با بیان اینکه در استان همدان مشکلات مرغداری‌ها رصد شده و به اطلاع مسئولان نیز رسیده است بیان کرد: این مسائل به مشکلات اقتصادی موجود در کشور بر می‌گردد.
معاون بهبود تولیدات دامی سازمان جهاد کشاورزی استان همدان به تسنیم گفت: توزیع نهاده‌های یارانه‌ای از شرکت‌های پخش از اقدامات سازمان جهاد کشاورزی بوده که در این راستا ۱۳ هزار و ۲۰۰ تن نهاده توزیع شده است.
نظرپور با بیان اینکه ۳۳۰ واحد مرغداری در سطح استان وجود دارد که ۸۰ درصد آنها فعال است گفت: ظرفیت جوجه‌ریزی در هر دوره در استان ۹/۵ میلیون تن است که ۲۲۰۰ قطعه در اردیبهشت ماه جوجه ریزی شده است.

افزایش ۴۰ درصدی نرخ نهاده‌های دامی

مدیرعامل شرکت پشتیبانی امور دام استان همدان با تأکید بر اینکه این شرکت به منظور حمایت از مرغداران توزیع مرغ را متوقف کرده است، به ایسنا گفت: قیمت نهاده‌ها به ویژه سویا تا ۴۰ درصد افزایش قیمت داشته است.
نادر مؤمنی با بیان اینکه تغییر قیمت نهاده‌ها، نوسانات نرخ ارز و مشکلاتی که حمل‌ونقل بار داشت، دست به دست هم داده و به صنعت مرغداری آسیب وارد کرده است، اظهار کرد: شرکت پشتیبانی امور دام نهاده‌ها را براساس سهم و طبق قاعده توزیع کرده است.
وی با اشاره به اینکه سهمیه سویای خردادماه مرغداران هنوز به استان حمل نشده است، تصریح کرد: سهمیه سویا برای مرغداران استان ۸۶۷ تن است که به علت مشکلات حمل‌ونقل به استان نرسیده است همچنین در ماه‌جاری ۱۱۰۰ تن سهمیه ذرت مرغداران استان است که طبق روال توزیع می‌شود.
مدیرعامل شرکت پشتیبانی امور دام استان همدان با اشاره به افزایش ۴۰ درصدی قیمت نهاده‌ها، یادآور شد: قیمت نهاده‌ها افزایش یافته و با توجه به اینکه قیمت مرغ در بازار پایین است، مرغداران متضرر شده‌اند.
وی با بیان اینکه به علت حمایت از بخش تولید توزیع مرغ منجمد متوقف شده است، تأکید کرد: قیمت مرغ در بازار ۶۶۰۰ تومان است که با توجه به افزایش قیمت نهاده‌ها این قیمت پایین است و مرغداران زیان می‌بینند.

پیام تاریخ، تمدن و فرهنگ مادستان
The Message Of Madestan's History & Civilization & Culture
روزنامه همدان پیام
۷
شنبه ● ۱۹ خردادماه ۱۳۹۷ ● شماره ۳۲۱۰
ورزشی
varzesh@hamedanpayam.com

۲ بانوی همدانی به اردوی بازی های آسیایی دعوت شدند

۲ بانوی همدانی به منظور حضور قدرتمند در بازی های آسیایی جاکارتا اندونزی به اردوی آماده سازی تیم ملی دعوت شدند.مدیر روابط عمومی اداره کل ورزش و جوانان همدان گفت: اردوی آماده سازی تیم ملی جودو بانوان کشورمان جهت حضور پرقدرت در بازی های آسیایی ۲۰۱۸ از فردا جمعه به میزبانی شهرستان بجنورد آغاز می شـــودحمدا... چاروسایی در گفت وگو با ایرنا اظهار داشت: آذر کولیوند و زینب جلالوند ۲ بانوی جودوکار استان همدان هستند که باید فردا خود را به سرپرست تیم ملی جودو بانوان کشور معرفی کنند.
وی بیان کرد: این اردوی آماده سازی در رده سنی بزرگسالان و به مدت ۲ هفته برپا می شود.
چاروســـایی خاطرنشـــان کرد: هر ۲ جودوکار همدانی ســـال ها در ترکیب تیم های ملی جودو بانوان کشور عضویت داشـــته اند.این اردوی آماده سازی به منظور حضوری قدرتمند در بازی های آسیایی ۲۰۱۸ جاکارتا اندونزی برگزار می شود.

۲ قایقران همدانی به اردوی آسیایی دعوت شدند

۲ تن از قایقران این استان برای اعزام به رقابت های قهرمانی آسیا به اردوی تیم ملی بانوان کشور دعوت شدند.
دبیر هیات قایقرانی همدان در گفت وگو با ایرنا اظهار داشـــت: ملی پوشـــان روئینگ بانوان ایران دور جدید تمرینات خود را از ۱۶ خرداد در میانه آغاز می کنند.مهدی صمدی اضافه کرد: در این اردوی آماده ســـازی ۶ پاروزن حضور خواهند داشت که مریم امیدی پارسا و مریم کرمی از همدان هستند.صمدی یادآوری کرد: همدان همراه با زنجان بیشترین سهمیه دعوت شده را به اردوی تیم ملی دارد.
دبیر هیات قایقرانی همدان خاطرنشان کرد: این مرحله از اردو با حضور ۶ پاروزن تا ۳۱ خرداد ماه ادامه پیدا می کند.تیم ملی روئینگ بانوان کشـــورمان خود را برای حضور در رقابت های قهرمانی آسیا آماده می کند و دور جدید تمرینات این تیم از ۱۶ خرداد در سد آیداغموش میانه آغاز می شود.

رئیس ورزشهای همگانی تاکید کرد

اردوی ورزش گردشگری بدون مجوز ممنوع

فعالیت اردوهای گردشـــگری ورزشی بدون اخذ مجوز قانونی ممنوع است.
رئیـــس هیات ورزش های همگانی همدان در نشســـت راهنمایان گردشگری ورزشی هیات ورزش های همگانی اســـتان همدان افـــزود: تمامی فعالیت های ورزشـــی باید براســـاس قوانین اعمال شـــده از ســـوی فدراســـیون ورزش های همگانی کشـــور انجام شود و بدون اخذ مجوز و طی کردن مراحل قانونی، برگزاری اردوها غیرقانونی است.
به گزارش ایرنا، هادی سبزواری بیان کرد: کمیته گردشگری ورزشـــی یکی از کمیته های زیر مجموعه فدراسیون ورزش های همگانی کشور است و چارچوب مشخص و قانونی دارد.
ســـبزواری افزود: فعالیت های این کمیته براســـاس برگزاری اردوهای گردشـــگری ورزشی انجام می شود و در آن باید تمامی موازین اســـلامی و ضوابـــط قانونی لحاظ شود.
وی گفت: همچنیـــن هرگونه تبلیغات باید براساس چارچوب تعیین شده انجام شود و تبلیغ در فضای مجازی به صورت شخصی خارج از دستور کاری هیات همگانی است.
رئیـــس هیات ورزش های همگانی همدان خاطرنشان کرد: راهنمایان گردشگری می توانند برای اعزام اردوهای ورزشی نسبت به اخذ مجوز قانونی از سوی هیات ورزش های همگانی اقدام کنند.
وی افزود: فرم قانونی براســـاس آنچه که فدراســـیون مشـــخص کرده نیز تهیه شده است و باید این فرم از سوی راهنمایان به هنگام اعزام اردوها تکمیل شود.
رئیـــس کمیتـــه گردشـــگری ورزشـــی همـــدان نیـــز گفـــت: انتظـــار داریـــم راهنمایـــان گردشـــگری نســـبت بـــه تعامـــل و همـــکاری لازم اقـــدام کننـــد تـــا مشـــکل قانونـــی در فعالیـــت آنهـــا ایجـــاد نشـــود.
غلامرضـــا رضایـــی افـــزود: گســـتره فعالیـــت راهنمایـــان گردشـــگری ورزشـــی محـــدود نیســـت امـــا رعایـــت قوانیـــن بایـــد لحـــاظ شـــود.
وی بیـــان کـــرد: مجوزهـــای صـــادره از ســـوی هیـــات مســـتلزم ارایـــه لیســـت اســـامی، بیمـــه ورزشـــی و نیـــز ســـایر مـــدارک قانونـــی انجـــام مـــی شـــود.
وی خاطرنشان کرد: هم اینک ۳۰ راهنمای گردشگری ورزشی در همدان دارای مدرک هســـتند و به زودی قرار است دومین دوره آموزشـــی راهنمایان گردشگری ورزشی را در همدان برگزار کنیم.

پیشخوان

۱

تمرینات استقلال از ۴ تیرماه آغاز می‌شود

بازیکنان اســـتقلال از ٤ تیرماه رسما تمرینات خود را آغاز می‌کنند.
به گزارش مهر ، آبی پوشـــان تهرانی با تصمیم وینفرد شـــفر از تاریخ ٤ تیرماه تمرینات گروهی خود را رســـما آغاز خواهند کرد.سرمربی استقلال همچنین برنامه ای اختصاصی برای بازیکنان در نظر گرفته و تمامـــی بازیکنان از تاریخ ۱۸ خردادماه تمرینات انفرادی خود را انجام خواهند داد و ســـپس از ٤ تیرماه تمرینات گروهی آغاز می شود.ساعت و محل برگزاری تمرینات به زودی اعلام خواهد شد.

۲

پیش بینی سایت انگلیسی از گروه ایران در جام جهانی

یک سایت انگلیسی مرحله گروهی جام جهانی ۲۰۱۸ روســـیه را پیش بینی کرده است. به گزارش مهر، سایت «راکر ریپـــورت» به پیش بینی مرحله گروهی جام جهانی ۲۰۱۸ روسیه پرداخته و بر اساس شـــرایط تیم ها، صعود کنندگان به دور بعد را مشـــخص کرده است.این ســـایت اعلام کرده اســـت که از گروه دوم، تیم های اســـپانیا و پرتغال صعود می کنند و مراکش و ایران هم به ترتیب ســـوم و چهارم می شوند.راکر ریپورت نوشت: «صحبت کردن درباره گروه دوم تا حدی راحت اســـت. اسانیا و پرتغال به مرحله بعد صعود می کنند. اسپانیا به دنبال جبران جام جهانی گذشته است و پرتغال هم می خواهد به احساس خوب قهرمانی یورو ۲۰۱۶ ادامه بدهد.به نظر می رسد ایران و مراکش به اندازه کافی بدشـــانس بوده اند کـــه در گروه مرگ قرار بگیرند اما اسپانیا و پرتغال نباید به افتخارات بین المللی خود مغرور باشند و مراکش و ایران هم نباید نادیده گرفته شوند. مراکش لژیونرهای زیادی دارد که در تیم های یوونتوس، گالاتاســـرای و فنرباغچه بازی کرده اند.»

خبـر

اسپانیا، خسته ترین تیم جام جهانی

بازیکنـــان تیـــم ملـــی اســـپانیا در فصـــل (۱۸-۲۰۱۷) بیـــش از دیگـــر بازیکنـــان تیـــم هـــای حاضـــر در جـــام جهانـــی ۲۰۱۸ بـــازی کرده‌انـــد.
بـــه گـــزارش ایســـنا ، تیـــم ملـــی فوتبـــال اســـپانیا در حالـــی وارد روســـیه شـــد کـــه بیشـــتر از ۳۲ تیـــم دیگـــر حاضـــر در جـــام جهانـــی ۲۰۱۸ بـــازی کـــرده اســـت. یعنـــی اســـپانیا خســـته تـــر از دیگـــر تیـــم هـــا اســـت. تحقیقـــات انجـــام شـــده توســـط CIES Football Observatory نشـــان داد بازیکنـــان ملـــی پـــوش اســـپانیا بیـــش از همـــه در یـــک فصـــل (۱۸-۲۰۱۷) انـــرژی صـــرف کردنـــد.
در ایـــن بررســـی دقایقـــی کـــه ۲۳ بازیکـــن حاضـــر در تیـــم هـــای ملـــی در ایـــن فصـــل بـــه میـــدان رفتنـــد (باشـــگاهی و ملـــی) لحـــاظ شـــده اســـت. لاورخـــا بـــا ۸۵ هـــزار و ۵۵٤ دقیقـــه در رتبـــه نخســـت قـــرار دارد و ســـپس فرانســـه بـــا ۸۱ هـــزار و ۹۸۲ دقیقـــه دیـــده مـــی شـــود. رتبـــه ســـوم بـــرای برزیـــل بـــا ۸۰ هـــزار و ۵۳۳ اســـت. انگلیـــس نیـــز بـــا ۷٦ هـــزار و ۵۱٦ دقیقـــه در جایـــگاه چهـــارم قـــرار دارد. پرتغـــال، دانمـــارک، اروگوئـــه، صربســـتان، آلمـــان و آرژانتیـــن در رتبـــه هـــای بعـــدی قـــرار دارنـــد.
در میـــان ۱۰ بازیکنـــی کـــه بیشـــترین بـــازی را در یـــک فصـــل انجـــام دادنـــد رویـــی پاتریســـیو رتبـــه نخســـت را بـــه خـــود اختصـــاص داده اســـت. دروازه‌بـــان پرتغالـــی در ٦۱ بـــازی بـــا پیراهـــن اســـپورتینگ لیســـبون و کشـــورش ۵ هـــزار و ۵۸۰ دقیقـــه بـــازی کـــرده اســـت.
رتبـــه دوم بـــه دویـــه چلتاســـار کـــروات اختصـــاص دارد. او بـــا پیراهـــن تیـــم ملـــی و ســـالزبورگ ۵۸ بـــازی انجـــام داد و ۵ هـــزار و ۱۱۷ دقیقـــه در میـــدان حضـــور داشـــت.
در رتبـــه ســـوم ســـائول نیگـــس اســـپانیایی دیـــده مـــی شـــود. او بـــا پیراهـــن اتلتیکـــو و لاروخـــا ٦۲ بـــازی انجـــام داد و ۵ هـــزار و ۹ دقیقـــه بـــه میـــدان رفـــت. در رتبـــه هـــای بعـــدی لیونـــل مســـی، الیســـون بکـــر، لوییـــس ســـوارس، سباســـتین کواتـــس، عـــادل رامـــی، برونـــو فرنانـــدس و مـــارک آنـــدره تراشـــتگن حضـــور دارنـــد.

خبـر

برای سومین بار

ایران میزبان مسابقات شطرنج جام ملت‌های آسیا شد

با موافقت فدراســـیون جهانی شطرنج (فیده)، فدراسیون شطرنج ایران برای ســـومین بار به عنوان میزبان رقابت‌های قهرمانی جام ملت های آسیا در سال ۲۰۱۸ انتخاب شد.
به گزارش ایرنا، برگزاری این مســـابقات به صورت تیمی بوده و قرار اســـت طی روزهای ۳ تا ۱۳ مرداد سال جاری به میزبانی شهر همدان برگزار شود.
میزبانی همدان برای ایـــن رویداد مهم در حالی صورت می گیرد که پیش از این قرار بود مســـابقات در کشـــور بنگلادش و با حضور ۱٤ کشور آسیایی برگزار شود.
با انصراف بنگلادش؛ دو کشور ایران و عربستان متقاضی برگزاری این رقابت ها شـــدند که در نهایت فیده با درخواست کشورمان برای این میزبانی موافقت کرد.
این برای سومین بار است که رقابت‌های شطرنج جام ملت‌های آسیا به میزبانی ایران برگزار می‌شود. کشورمان پیش از این و در سال‌های ۲۰۰٦ و ۲۰۱٤ به ترتیب در شـــهرهای اصفهـــان و تبریز میزبان این رویداد بود.
یکی از امتیازات میزبانی این رقابت ها این اســـت که قرار شده ۲ تیم به نمایندگی از کشـــورمان هم در بخش آقایان و هم در بخش بانوان شرکت کنند.

جام جهانی ۲۰۱۸ روسیه؛

جو متشنج رختکن «ایران» و «اسپانیا» در تیم ملی

- دیدار تیم های ملی فوتبال ایران و قطر

روزنامه اسپانیایی اســـپورت نگاهی به ناآرامی‌ها و جو نامناسب رختکن تیم‌ها در رقابت‌های جام جهانی دارد و در این میان به اسپانیا و ایران هم اشاره کرده است.
بـــه گزارش مهر، هنوز هیچ توپی در رقابت‌های جام جهانی ۲۰۱۸ روســـیه به گردش در نیامده، اما در رختکن بســـیاری از تیم‌ها جو متشنج است. روزنامه اســـپانیایی اسپورت نگاهی به این مشکلات در کمپ تیم‌ها دارد که در این گزارش به ایران و اسپانیا هم اشاره شده است.

▪ اسپانیا

آلوارو موراتا و ســـرخی روبرتو به دلایل سیاسی از تیم کنار گذاشته شـــدند. در آســـتانه تغییر دولت رئیس جدید کشـــور پدرو سانچس تصمیم گرفت از تیم ملی کشورش دیدن کند و در میان همه بازیکنان چندین بازیکن مشکلاتی ایجاد کردند که برایشان هم گران تمام شد. یکی از آن‌ها داوید دخنا بود که البته این شـــانس را پیدا کرد تا دوباره در تیم ملی حضور داشته باشد.

▪ ایران

کارلوس کی روش مبارزه‌های زیادی داشـــت تـــا بتواند تیمش را به رقابت‌های روسیه برساند. یکی از اصلی‌ترین مشکلات او این بود که در ایران باشگاه‌ها بازیکنانشان را به تیم ملی نمی‌دادند تا در تمرینات پیش فصل و بازی‌های تدارکاتی حضور داشـــته باشند. در نهایت اما مقامات فدراسیون فوتبال ایران استعفای سرمربی خود را قبول نکردند و او به کارش ادامه داد و تیم را به روسیه رساند.

درخواست کی‌روش از فیفا برای رفع تحریم بازیکنان تیم ملی

سرمربی تیم ملی فوتبال ایران از فدراسیون جهانی درخواست کرد تا بعد از تحریم بازیکنان تیم ملی از سوی یک کمپانی البسه، در آستانه جام جهانی به کمک تیمش بیاید.
به گزارش مهر، سایت مجله «فور فور تو» به بحث تحریم کشور ایران و بازیکنـــان تیم ملی بعد از اقدام یکی از کمپانی های بزرگ البســـه پرداخته است. هفته گذشته بود که این کمپانی اعلام کرد طبق تحریم های جدید علیه ایران، بازیکنان تیم ملی این کشـــور حق اســـتفاده از وسایل و کفش های این شرکت را ندارند.
این مجله نوشـــت: ایران بـــه عنوان اولین تیـــم حاضر در جام جهانی وارد روســـیه شـــد تا خود را برای بازی با مراکش آماده کند اما در بحث البســـه این تیم مشـــکلاتی ایجاد شـــده است. اعضای این تیم مطلع شـــده اند که حق اســـتفاده از کفش های نایکـــی را ندارند. این تصمیم به خاطر تحریم های کاخ ســـفید علیه ایران اعمال شده است.
«فور فور تو» در ادامه نوشـــت: «کارلوس کی روش سرمربی تیم ملی ایران از این تصمیم خوشـــحال نیست. مربی سابق منچستریونایتد و سرمربی ســـابق رئال مادرید از فیفا درخواست کرده است که به این موضوع رســـیدگی کند چرا که بازیکنانش چاره ای به جز استفاده از کفش های دیگر را ندارند.»
کـــی روش گفت: «بازیکنانم به لوازم تمریـــن خود عادت دارند. این درســـت نیســـت که یک هفته قبل از چنین مسابقات حساسی از آنها بخواهند که کفش هایشـــان را تغییر بدهند. ما از فیفا خواستیم که در این موضوع به کمک‌مان بیاید.»

روزنامه اجتماعی، سیاسی، فرهنگی، اقتصادی

The Message Of Madestan's History & Civilization & Culture

روزنامه همدان پیام

www.HamedanPayam.com

پیام تاریخ، تمدن و فرهنگ مادستان

روزنامه صبح استان

صاحب امتیاز و مدیر مسئول: نصرت ا... طاقتی احسن

سردبیر: یدا... طاقتی احسن

مدیراجرائی:سیده ثریا جلالی

نشانی: همدان، ابتدای خیابان مهدیه، روبروی دبیرستان شریعتی ساختمان پیام

صندوق پستی: ۶۶۶ - ۶۵۱۵۵

تلفن:۳۸۲۶۴۴۳۳ (ویژه) نمابر: ۳۸۲۷۹۰۱۳

سردبیر: ۰۹۱۸۳۱۵۱۴۳۷ آگهی: ۳۸۲۶۴۴۳۳

لیتوگرافی و چاپ: پیام رسانه (۰۸۱ - ۳۴۵۸۶۷۳۱)

پایگاه اینترنتی.....www.Hamedanpayam.com

ارتباط با روزنامه.....۱۰۰۰۶۰۶۶

ارتباط با روزنامه.....info@Hamedanpayam.com

Hamedanpeyam@yahoo.com

ارتباط با مدیرمسئول.....modir@Hamedanpayam.com

ارتباط با سردبیر.....sardabir@Hamedanpayam.com

سرویس آگهی.....agahi@hamedanpayam.com

سرویس اشتراک.....eshterak@hamedanpayam.com

چاپخانه پیام رسانه.....litohoma@yahoo.com

شنبه ● ۱۹ خردادماه ۱۳۹۷ ● ۲۵ رمضان ۱۴۳۹ ● ۱۰ ژوئن ۲۰۱۸ ● شماره ۳۲۱۰

▪ اوقات شرعی

اذان صبح	۰۴:۱۹
طلوع خورشید	۰۶:۰۲
اذان ظهر	۱۳:۱۵
غروب خورشید	۲۰:۲۸
اذان مغرب	۲۰:۴۹
نیمه شب شرعی	۰۰:۲۳

» منبع: موسسه ژئوفیزیک تهران

▪ آب و هوا

پیش‌بینی وضع هوا:

صاف تا کمی ابری - بارش پراکنده

شهرستان	همدان	ملایر	تویسرکان	نهاوند	کبودراهنگ	رزن	فامنین	قهاوند	اسدآباد	بهار	گل‌تپه
	۲۸	۲۷	۲۷	۲۸	۲۸	۲۷	۲۷	۲۸	۲۸	۲۸	۲۴
	۶۰	۵۰	۵۰	۶۰	۵۵	۶۰	۶۰	۵۰	۶۰	۶۵	۵۰
	۷	۱۱	۹	۱۰	۸	۷	۸	۸	۹	۷	۸

▪ حدیث:

امام باقر(ع):

شب قدر بر ما پوشیده نمی مانَد. فرشتگان در آن شب، گِرد ما می چرخند.

تفسیر القمّی ج ۲ ص ۲۹۰

▪ 2018

همدان پایتخت گردشگری کشورهای آسیایی ۲۰۱۸

خبر

کشف نشانه هایی از حیات کهن در مریخ

ناسا در کنفرانس خبری اعلام کرد، کاوشگر مریخ نشانه هایی از حیات کهن در مریخ کشف کرده است.

به گزارش مهر ، این سازمان در آخرین کنفرانس خبری خود شب‌گذشته اعلام کرد، کاوشگر Curiosity شواهدی از حیاتی کشف کرده که زمانی در مریخ وجود داشته است. محققان دو مطالعه مجزا با کمک اطلاعات جمع آوری شده طی سال های گذشته، انجام دادند. آنها متوجه منبعی انبوه از ماده ای طبیعی در بستر یک دریاچه باستانی شدند و مقداری از متان موجود در اتمسفر سیاره را نیز در آن یافتند. این نتایج در تحقیقات درباره حیات میکروبی به دانشمندان کمک می کند و درک انسان از فرایندهای کهن در مریخ را افزایش می دهد.

تولید آنتی بیوتیکی که فقط باکتری های بد را نابود می کند

محققان آمریکایی موفق به تولید آنتی بیوتیک جدیدی شده اند که می تواند تنها به باکتری های بد حمله کرده و صرفا آنها را نابود کند، بدون آنکه به باکتری های بی خطر آسیب بزند. به گزارش نیواطلس، اگر چه امروزه انواع داروهای آنتی بیوتیک در بازار وجود دارند، اما نقطه ضعف اساسی همگی آنها نابود کردن همزمان باکتری های خوب و بد در بدن انسان است. این امر می تواند در مواردی منجر به ابتلای انسان به بیماری های جدیدی شود و سلامت افراد را به طور جدی به مخاطره بیاندازد.حال پژوهشگران می گویند برای اولین بار آنتی بیوتیکی را تولید کرده اند که تنها یک باکتری مخرب و فرصت طلب به نام C. difficile را هدف قرار داده و آن را نابود می کند.

قدیمی ترین فسیل ردپای یک حیوان کشف شد

دانشمندان در چین قدیمی ترین فسیل ردپای یک حیوان را کشف کرده اند که به ۵۵۱ میلیون سال قبل تعلق دارد.

به گزارش ایندپندنت، دانشمندان در چین قدیمی ترین ردپای فسیل شده یک حیوان را کشف کرده اند.این ردپا حدود ۵۵۱ میلیون سال پیش در جنوب چین و در منطقه Yangtze Gorges ایجاد شده است.

این ردپا احتمالا به ۱۰ میلیون سال قبل از انفجار کامبرین تعلق دارد. در آن دوره حیات بندپایان و دیگر موجودات به سرعت شکوفا شد.انفجار کامبرین رویداد فرگشتی نسبتاً کوتاهی بود که در آغاز دوره کامبرین، نزدیک به ۵۴۲ میلیون سال پیش رخ داد. در طی آن بسیاری از شاخه‌های اصلی حیوانات پدید آمدند.

۱۴ میلیون کاربر فیس بوک قربانی باگ جدید این شرکت شدند

فیس بوک باگ جدیدی کشف کرده که به دلیل آن به مدت چند روز در ماه می تنظیمات حریم خصوصی ۱۴ میلیون کاربر به حالت عمومی در آمد و پست های آنان برای همه قابل مشاهده شد.به گزارش دیجیتال ترندز، فیس بوک باگ جدیدی کشف کرده که بخش تنظیمات حریم خصوصی ۱۴ میلیون کاربر آن را بدون اجازه تغییر داده و به حالت Public(عمومی) در آورده است.سیستم های فیس بوک ۱۰ روز در ماه می دچار این اختلال شدند. مشکل مذکور زمانی اتفاق افتاد که فیس بوک مشغول آزمایش یک قابلیت جدید بود و به طور تصادفی تنظیمات حریم خصوصی کاربران را به حالت عمومی تغییر داد.

دستگاه خنک کننده کلاه ایمنی موتورسواران ابداع شد

یک شرکت هندی دستگاهی خنک کننده ساخته که به کلاه ایمنی موتورسیکلت سواران متصل می شود و جریان هوای خنک را به زیر کلاه می فرستد. به گزارش نیواطلس، شرکت Helmets BluArmor راه حلی برای خنک کردن سر موتورسواران در تابستان یافته است. این شرکت یک دستگاه خنک کننده هوا ساخته که قابلیت همخوانی با بیشتر کلاه های ایمنی را دارد. این دستگاه هوای خنک را به داخل کلاه می فرستد.Helmets BluArmor یک شرکت تازه تاسیس در هند است که نخستین محصول خود را در ماه های آتی عرضه می کند. این محصول به نام BluSnap یک دستگاه خنک کننده هوای قابل حمل و مجهز به باتری است که عملکرد ساده ای دارد.

گردشگری

تور روسیه و جاذبه‌های دیدنی روسیه

هر کشوری بسته به شرایط گذشته آن دارای فرهنگ و دین و تاریخ متفاوتی است که ما در این نوشته می‌خواهیم شما را با کشور روسیه آشنا سازیم. روسیه یکی از کشورهایی است که تعداد زیادی از توریست‌ها و مسافران را به دلیل جاذبه های تاریخی و طبیعت گردی که دارد به خود جذب کرده است. در مورد تور روسیه بسیار از سایت‌ها توضیح داده اند ما می خواهیم شما را با بهترین هتل‌ها و جاهای دیدنی آشنا سازیم. البته تور روسیه در مقایسه با تور استانبول از اهمیت کمتری برای گردشگران ایرانی برخوردار است.بیشتر مسافران برای رزرو تور روسیه خواستار هتل، نزدیک به مراکز خرید و آثار دیدنی و امکانات رفاهی هستند.

از هتل‌های محبوب روسیه: هتل هیلتون لنینگراد این هتل پنج ستاره امکانات تفریحی و رفاهی را برای مسافران تور روسیه فراهم کرده است. همچنین قیمت تور روسیه با این هتل از قیمت مناسب‌تری برخوردار است.

که شامل: رستوران، کافه، استخر و غیره.

هتل ماریوت گراند پنج ستاره که به دلیل نزدیک بودن به مراکز خرید و مکان‌های تفریحی و یک تور گردش ویژه در مسکو برای مسافران فراهم کرده است.

اولین نکته‌ای که باید قبل از سفر بدانید آب و هوای ان کشور است. روسیه دارای آب و هوای سرد است. فصل سرما در روسیه از ابتدای پاییز تا ابتدای بهار است. دیگر فصول سال آب و هوای معتدل را دارد ولی برا ی اطمینان لباس گرم را باخود همراه داشته باشید.

واحد پول روسیه

روسیه از سال ۱۹۹۸ واحد پول آن روبل است و بیشتر اماکن‌های عمومی مثل رستوران‌ها و هتل‌ها روبل را قبول و دلار را قبول ندارند.

زبان مردم روسیه

روسیه با اینکه توریست و گردشگران زیادی را دارد و کشوری پیشرفته‌ای به حساب می‌آید. با این حال مردم تسلط زیادی به زبان انگلیسی ندارند و برای راحتی بهتر لازم است چند کلمه ضروری را یاد بگیرید. در ضمن حروف الفبایی آن با انگلیسی متفاوت است.

مدارک مورد نیاز در سفر به روسیه

شهر مسکو برای امنیت بیشتر در شهر ممکن است کارت شناسایی را از مسافران بخواهد در نتیجه به همرا داشتن گذرنامه یا کپی از آن لازم است. مسکو یکی از شهرهای پر ترافیک است که این ترافیک در روزهای کاری و خرید این ترافیک بیشتر به چشم می‌خورد.

ویزای روسیه چه قدر طول می‌کشد؟

معمولا اخذ ویزای روسیه ۷ روز کاری به طول می‌انجامد. شما توریست های عزیز می توانید در این فاصله به چک کردن پروازها و قیمت آنها مشغول شوید. همچنین که می‌توانید از بهترین و عالی‌ترین پروازهای روسی استفاده کنید. یکی از بهترین ایرلاین های روسیه ایرلاین ایر فلوت است. اگر با این ایرلاین همراه باشید، می‌توانید ۳۰ کیلوبار را با خود حمل کنید و خوشبختانه مستقیما به فرودگاه روسیه می‌روید.

* منبع: ویرلن

سینما

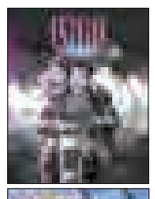

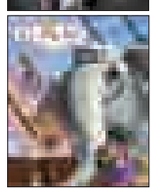

سینما

- قدس ۱.....تگزاس - چهارراه استانبول
- قدس ۲.....فراری- فیلشاه
- فلسطین ۲-۱-خجالت نکش -جشن دلتنگی - لاتاری-فیلشاه-بوقت شام
- بهمن ملایر.....لونه زنبور - به وقت شام
- فرهنگ کبودراهنگ.....به وقت شام
- اندیشه رزن .....فیلشاه
- سینما تویسرکان.....لاتاری

گزارش

شهرستانها کجای برنامه‌های ۲۰۱۸ قرار گرفته‌اند؟

رویدادی جهانی در جغرافیای یک شهر!

▪ تاکنون هیچ برنامه ای از سوی دبیرخانه پایتخت گردشگری کشورهای آسیایی برای شهرستانها ارائه نشده است

» مریم مقدم

پس از آغاز نیمه دوم از سال ۲۰۱۸ دستیابی به اجرای برنامه‌ها با محوریت رویداد «همدان ۲۰۱۸» بیش از پیش مشهود است. به نظر میرسد این روزها دغدغه های فعالان عرصه گردشگری و صنایع دستی استان با محوریت سهم خواهی های آنها از رویداد همدان ۲۰۱۸ غیر قابل انکار است به گونه ای که حتی برخی از آنها اقدام به دیدارهای حضوری و ارسال نامه های رسمی و غیر رسمی به تصمیم گیران استانی می کنند . این به آن معناست که همه نگران هستند مبادا سال ۲۰۱۸ به پایان رسد و برنامه ریزی ها با محوریت معرفی ظرفیتهای استان همدان در همدان نقطه آغاز بماند . شواهد و شرایط موجود بیانگر آن است که برنامه‌های ارایه شده با محوریت همدان ۲۰۱۸ کمتر از ۳۰ درصد رنگ و روی اجرایی شدن را به خود می‌بیند و پیش از آنکه به میدان اجرا وارد شوند، درگیر کاغذبازی اداری و جلسات و تأمین اعتبارات و اما و اگرهای بسیار میشوند و این همان نقطه نگرانی بسیاری از کارشناسان و فعالان و رسانه های عرصه گردشگری استان همدان است .

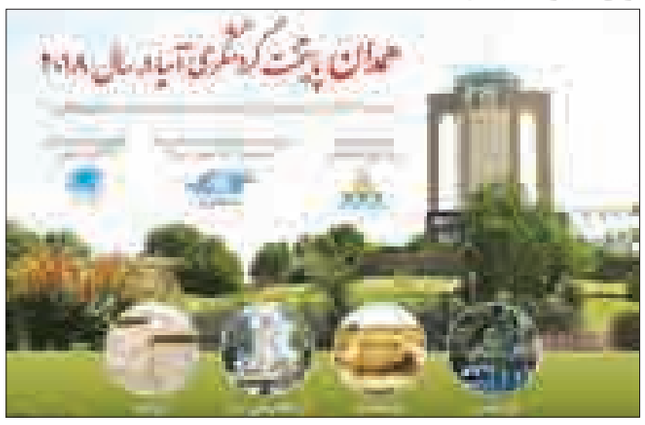

تغییراتی که نگرانی ها را بالا برد

مقرر بود اردیبهشت سال ۱۳۹۷ همدان عنوان پایتخت گردشگری آسیا را به خود اختصاص دهد، اما بنا به دلایلی که عنوان آن پیش از این در گزارش‌های متعدد مطرح شده است و اصلی‌ترین آنها اعمال نظر مسئولان کشوری، این تاریخ ۲ بار تغییر کرد. در نخستین تغییر اعلام شد این برنامه به تیرماه ۹۷ موکول می‌شود و در تغییر بعدی عنوان شد رویداد «همدان ۲۰۱۸» قرار است اردیبهشت‌ماه با دریافت عنوان «پایتخت گردشگری آسیا» توسط همدان به پروسه اجرایی ورود پیدا کند. به هر ترتیب تا امروز به غیر از معدود تبلیغاتی که در سطح شهر و پایتخت که دربرگیرنده چند بنر شهری و تیزرهای تلویزیونی بود، خبر خاصی از این رویداد شنیده نشد.

در حال حاضر شهر همدان به عنوان مرکز استان باید دارای برنامه‌های محوری در راستای معرفی ظرفیت‌های استان در حوزه گردشگری باشد آنهم نه در عرصه ملی، بلکه در عرصه بین‌المللی حرف‌های بسیاری برای گفتن داشته باشد. اما چنین نشد. نه‌تنها مرکز استان، بلکه شهرستان‌ها نیز نتوانستند سهم مطلوب خود را از رویداد ۲۰۱۸ به دست آورند.

۲۰۱۸مطالبه‌گری را بالابرد

در این زمینه مدیرکل میراث فرهنگی، صنایع دستی و گردشگری استان عنوان کرد: رویداد «همدان ۲۰۱۸» مانند نقطه عطفی در عرصه گردشگری استان توانست نگاه به این صنعت را از سوی فعالان، تصمیم‌گیران و برنامه‌ریزان جدی‌تر رقم زند و مهمتر از هم عزم جدی جامعه محلی بود که با تمام توان تلاش کردند عنوان کنند همدان در سال ۲۰۱۸ قرار است متمایز معرفی شود.

علی مالمیر گفت: اعتقاد ما بر این است جریانی که «همدان ۲۰۱۸» در حوزه گردشگری ایجاد کرد، نه‌تنها مرکز استان، بلکه شهرستان‌ها را نیز درگیر کرد. این مهم را می‌توان از سهم‌خواهی متولیان امور در شهرستان‌ها دریافت. از جمله مهمترین موارد توجه به تأمین زیرساخت‌های روستاهای هدف گردشگری، برگزاری آیین‌های محلی و سنتی در شکل و شمایل ملی‌تر و همچنین ارائه گزارش‌های توصیفی و مقالاتی که توسط جامعه محلی روستایی تحصیلکرده گاهاً به دبیرخانه ۲۰۱۸ ارسال می‌شود و برنامه‌ریزان در مرکز استان می‌خواهند به واسطه این رویداد شهرستان‌ها و حتی روستاهای دارای ظرفیت استان را معرفی کنند.

وی گفت: تا امروز شهرستان نهاوند توانست با برگزاری همایش ملی گردشگری قدم‌های آغازین را برای آنکه رویداد «همدان ۲۰۱۸» را در گستره شهرستان‌ها معرفی کند، بردارد. نهاوند از جمله شهرستان‌هایی است که با ارائه برنامه‌های متعدد و اجرایی کردن بخشی از آنها توانست جامعه محلی را با رویداد «همدان ۲۰۱۸» بیش از پیش آشنا کند. یکی از برنامه‌های پیش روی دبیرخانه برای مردم شهرستان‌ها در استان همدان این است که شرایط را برای حضور در نمایشگاه‌های ملی و بین‌المللی صنایع دستی در راستای معرفی توانمندی‌ها تسهیل کند که در قدم‌های نخست در ماه‌های پیش حضور در نمایشگاه توانمندی‌های روستایی در پایتخت به این مهم تحقق بخشید و برآوردهای مطلوبی از این جشنواره نصیب استان شد و روستاها توانستند به همت دهیاری‌ها و استانداری همدان و همچنین سمن‌ها آنچه که در حوزه گردشگری و صنایع دستی داشتند، ارائه دهند. پس از این نیز شاهد برپایی نمایشگاه‌هایی با محوریت توانمندی‌های روستاهای همدان در عرصه ملی و بین‌المللی با موضوع «همدان ۲۰۱۸» خواهیم بود که در این زمینه برنامه‌های اجمالی به واسطه کمیته اطلاع‌رسانی دبیرخانه ۲۰۱۸ اعلام می‌شود.

با این رویداد کل استان درگیر شود

در این زمینه مسئول دبیرخانه رویداد ۲۰۱۸ می‌گوید: تلاش این است که به واسطه این رویداد بین‌المللی کل استان درگیر شود. از روزهای نخستین با تشکیل جلسات متعدد با فرمانداران و بخشداران اعلام کردیم برنامه های مرتبط با رویدادهای محلی را با محوریت «همدان ۲۰۱۸» تنظیم و به دبیرخانه اعلام کنند. در میان شهرستان‌های متعدد همدان به واسطه پتانسیل‌های غنی هر ساله شاهد برگزاری جشنواره‌های فصلی، آیینی و سنتی هستیم.

علی خاکسار عنوان کرد: در حال حاضر از بین شهرستان‌های استان ملایر، نهاوند، بهار، لالجین، اسدآباد و تویسرکان برنامه‌های خود را به دبیرخانه اعلام کردند و ما همچنان منتظر دریافت برنامه‌های شهرستان‌های رزن و کبودراهنگ هستیم. جمع‌بندی برنامه‌ها قرار است در جلسه‌ای که در هفته پیش رو برگزار می‌شود، اعلام شود.

معاون گردشگری استان گفت: در حال حاضر شهرستان ملایر با اعلام ۵ محور همایش که دربرگیرنده همایش ملی انگور با زیرمجموعه‌های شیره‌پزی، کنفرانس ملی انگور و انتخاب خوشه برتر است، در جایگاه نخست با محوریت «همدان ۲۰۱۸» برگزار شود. برنامه دیگر شهرستان ملایر جشن ملی مبل و منبت است که قرار است سی‌ویکم مردادماه تا هشتم شهریور به میزبانی ملایر برگزار شود. در این جشنواره معرفی ظرفیت مبل و منبت ایران با محوریت «ملی شدن ملایر» با قد و قامتی به وسعت رویداد «همدان ۲۰۱۸» صورت می‌گیرد.

خاکسار گفت: پارک سیفیه ملایر یکی دیگر از همایش‌های رویداد «همدان ۲۰۱۸» را میزبانی خواهد کرد که اطلاع‌رسانی آن به صورت ملی انجام خواهد شد.رئیس دبیرخانه رویداد «همدان ۲۰۱۸» عنوان کرد: همایش ملی توسعه گردشگری توسط دانشگاه آزاد ملایر یکی دیگر از برنامه‌های این رویداد در شهرستان ملایر خواهد بود و به دنبال آن مراسم ورزش‌های زورخانه‌ای و جشنواره ملی فیلم و عکس و فیلمنامه که با مسئولیت انجمن سینمای جوان برگزار می‌شود، با محوریت معرفی این رویداد بین‌المللی میزبان شرکت‌کنندگان متعدد از دیگر استان‌ها خواهد بود.

خاکسار به ۳ رویداد پیش روی که قرار است در شهرستان بهار برگزار شود، نیز اشاره کرد و گفت: از میان برنامه‌های مدون شده جشنواره اسب که با محوریت ملی برگزار می‌شود، از شاخص‌ترین برنامه‌ها خواهد بود.

وی به سالگرد جهانی شدن لالجین اشاره کرد و گفت: امسال این مراسم در مردادماه قرار است به صورت ویژه با معرفی شهر جهانی لالجین در شهرستان بهار برگزار شود. لالجین با ظرفیت سفال و سرامیک می‌تواند همدان را در عرصه صنایع دستی جهانی معرفی کند. این مهم را آمار بالای صادرات استان همدان به کشورهای متعدد نشان می‌دهد.

خاکسار در بخش دیگری از صحبت‌های خود به ظرفیت‌های فصلی و جشنواره‌های محلی تویسرکان و اسدآباد اشاره کرد و گفت: امسال شاهد برگزاری جشنواره آلوی اسدآباد و گردوی تویسرکان در گستره‌ای متمایز خواهیم بود. در این راستا برنامه‌های نهایی پس از اعلام به دبیرخانه رسانه‌ای خواهد شد.

نماینده سابق ملایر در مجلس شورای اسلامی در نامه‌ای به استاندار همدان خواستار توجه به رویداد همدان۲۰۱۸ در شهرستان ملایر شد.در متن زیر مضمون این نامه می خوانید:

جناب آقای نیک‌بخت

با سلام و احترام

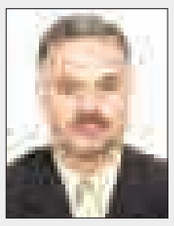

در آستانه رویداد مهم همدان ۲۰۱۸ در استان همدان هستیم. بدیهی است استفاده بهینه از این فرصت در راستای معرفی ظرفیت‌های گردشگری و تاریخی استان و در نهایت جذب گردشگر خارجی می‌تواند مایه عزت و سربلندی کشور، اشتغالزایی فراگیر در استان و جذب ثروت و قدرت برای استان کهن ما گردد.

در این میان شهرستان ملایر با آثار تاریخی منحصر بفرد از جمله ارگ نوشیجان، شهر زیرزمینی سامن، پارک سیف‌الدوله، تاکستان‌های سرسبز انگور و بخصوص صنعت زیبای مبل و منبت می‌تواند به یکی از قطب‌های مهم گردشگری و اقتصادی استان تبدیل گردد. لازم به ذکر است که ساماندهی نوین صنعت مبلمان ملایر با هدف تبدیل شهرستان ملایر به قطب صادرات مبل و منبت به سرتاسر کشور از سال ۱۳۸۰ شروع شد که در نهایت با پیگیری اینجانب به عنوان نماینده مردم شریف ملایر و همکاری ارزشمند مهندس افخمی معاون محترم وزیر صنایع در سال ۱۳۸۱ احداث شهرک صنعتی مبلمان با تصویب هیات دولت آغاز گردید.

به دنبال سالها تلاش شبانه‌روزی جوانان عزیز ملایری در راستای تولید ۶۳٪ مبل منبت ایران، پیگیری مسئولین دلسوز بخصوص فرماندار محترم و همچنین باتوجه به وجود شهرک مبلمان نهایتا این آرزوی ارزشمند در سال ۹۶ به واقعیت تبدیل گردید و در یک رقابت ملی، ملایر به عنوان شهر ملی مبل و منبت انتخاب گردید.

در راستای اطلاع‌رسانی ملی این رویداد تاریخی و بازتعریف جایگاه تاریخی و اقتصادی ملایر با مسئولین محترم رسانه ملی به گفتگو نشستیم و با معرفی ملایر به عنوان پایتخت مبل و منبت ایران در قالب جشنواره تابستانی و نوروزی تحولی شگرف در رشد اقتصادی شهرستان و استان ایجاد کردیم. علاوه بر رشد اقتصادی چشمگیر، بازتعریف هویت ملی شهرستان ملایر و رشد گردشگری از اثرات شگرف و مهم این جشنواره‌ها بود به گونه‌ای که مردم عزیز ملایر بخوبی طعم شیرین آنرا چشیدند.

شاهد این مدعا در مصاحبه حضرتعالی در فروردین ماه سالجاری با روزنامه هگمتانه مبنی بر فروش بی‌سابقه ۴۰۰ میلیارد تومان مبل منبت ملایر در اسفند و فروردین ماه سالجاری تجلی یافت و در نهایت با پرده‌برداری کوتاه‌مدتی از توانمندی‌های ملایر، به یکباره صنعت در حال رکود مبلمان، در کمتر از ٦ ماه شگفتی اقتصادی خلق کرد و نه تنها کام مردم با فرهنگ ملایر را شیرین کرد بلکه بر اقتصاد و گردشگری تویسرکان و همدان نیز تاثیری بی‌بدیل داشت. این دستاورد ارزشمند ثابت نمود ملایر دیگر نمی‌خواهد شهر فراموش‌شده استان باشد بلکه می‌تواند با مدیریت علمی و ساماندهی صنعت مبلمان با رویکرد صادرات به کشورهای خارجی و توسعه گردشگری، به قویترین قدرت اقتصادی کشور تبدیل گردد و چه‌بسا جایگزینی شایسته برای صادرات نفت خام کشور باشد.

اما جناب آقای استاندار متاسفانه در آستانه رویداد مهم همدان ۲۰۱۸ در تبلیغات و تیزرهای گردشگری استان و مصاحبه‌های مسئولین استان که در هفته‌های اخیر از رسانه ملی و استانی پخش می‌گردد از معرفی توانمندیهای گردشگری ملایر و صنعت مبلمان ملایر، اثری درخور جایگاه شهرستان دیده نمیشود.

جناب آقای استاندار شهرک صنعتی مبلمان ملایر نیاز به توجه و ساماندهی ملی دارد، بسیاری از فازهای آن به صورت نیمه‌کاره رها گردیده و به هیچ‌وجه در شان پایتخت مبل و منبت ایران نیست.

فرماندار شایسته و تلاشگر شهرستان ملایر در حال مهاجرت از شهرستان بوده و جایگاه شهرستان ملایر در رویداد مهم همدان ۲۰۱۸ تعریف نگردیده است.

جناب آقای استاندار امید است:

با اقدام شایسته در زمینه بازتعریف جایگاه واقعی شهرستان در رویداد همدان ۲۰۱۸ پیش‌بینی فرمائید. ضمن حضور و شرکت وزرا و مهمانان خارجی در جشنواره تابستانی مبلمان ملایر، زمینه حضور صنعت مبلمان ملایر در بازارهای خارجی فراهم آید.

همچنین دستور فرمائید ساماندهی، تکمیل و توسعه شهرک مبلمان ملایر با رویکرد تجاری توریستی و با هدف جذب سرمایه‌گذاران استانی و فراستانی مورد بازبینی عاجل قرار گیرد. تهیه و بخش برنامه‌های تلویزیونی از توانمندیهای تاریخی صنعتی و توریستی شهرستان ملایر توسط اداره کل گردشگری استان از خواسته‌های به حق ماست که امید است با مدیریت شایسته حضرتعالی عینیت یابد.

در پایان ایمان دارم درصورت حمایت دلسوزانه از صنعت مبلمان ملایر و حضور در بازارهای خارجی در آینده نزدیک شهرستان ملایر به افتخار استان و کشور تبدیل خواهد شد.

دکتر بیژن شهبازخانی

استاد دانشگاه علوم پزشکی تهران

و نماینده دوره ششم و هفتم ملایر در مجلس شورای اسلامی

خبر

سوئیس در گردشگری همدان همکاری می کند

شهردار همدان با اشاره به نشست مشترک خود با «مارکوس لاینتر» سفیر سوئیس در تهران، گفت: این کشور قرار است در حوزه سرمایه گذاری و گردشگری با مردمان دیار الوند همکاری کند.

عباس صوفی اظهار داشت: سوئیس یکی از کشورهای مدنظر برای همکاری در زمینه رونق گردشگری و سرمایه گذاری است و برهمین اساس شورای اسلامی شهر و شهرداری همدان باب مذاکره و برگزاری نشست با سفیر این کشور را آغاز کرده است.وی بیان کرد: اواخر هفته گذشته نیز همراه با رئیس و تنی چند از اعضای شورای اسلامی شهر و معاونان شهرداری نشستی را باسفیرسوئیس در تهران برگزار کردیم.صوفی اضافه کرد: در همین راستا مقام های سوئیس بر همکاری این کشور در قرار دادن همدان به عنوان مقصد گردشگران کشورشان تاکید داشتند.وی خاطرنشان کرد: در این جلسه ضمن معرفی همدان و جاذبه‌های گردشگری و صنایع دستی این شهر، زمینه‌های همکاری با کشور سوئیس مطرح شد. صوفی افزود: با توافق صورت گرفته با سفیر سوئیس، قرار دادن همدان در مقاصد گردشگری این کشور اروپایی، برگزاری هفته فرهنگی همدان در آن کشور، خواهرخواندگی همدان با یکی از شهرهای سوئیس، انتقال دانش دانشگاهی و ارتباطات دانشگاه ها، انتقال تجربیات فنی، مدیریت شهری و مدیریت بحران مورد تاکید قرار گرفت.

شهردار همدان با تاکید بر تلاش شورا و شهرداری همدان در معرفی هرچه بهتر این شهر باتوجه به میزبانی رویداد "همدان۲۰۱۸" گفت: هدف مجموعه مدیریتی شهر برقراری رابطه اقتصادی و گردشگری با کشورهای مطرح جهان و جذب سرمایه گذار است.

بیست‌وچهارمین دوره مسابقه بزرگ قرآنی

***سوال جزء هجدهم**

در کدام آیه از سوره نور خداوند کریم بر فراهم کردن موقعیت ازدواج افراد مجرد، با وعده بی نیاز کردن آنان تاکید نموده است؟

***

***سوال جزء نوزدهم**

از کدام آیه سوره فرقان برمی‌آید که درروز قیامت انتخاب دوست بد موجب افسوس است؟

***

***سوال جزء بیستم**

در کدام آیه از سوره نمل آمده است چنانچه درمانده ای خداوند را بخواند وی را اجابت و گرفتاری اش را برطرف میکند؟

***

***سوال جزء بیست و یکم**

در کدام آیه از سوره لقمان خداوند دوران شیرخواری را دو سال توصیه و شکر گزاری از والدین را بعد از شکر گزاری از خود مقرر فرموده است؟

***

***سوال جز بیست و دوم**

در کدام آیه از سوره احزاب با این مقدمه که خداوند و ملائکه بر پیامبر (صلی الله علیه وآله وسلم) درود می‌فرستند تأکید شده است اهل ایمان باید تسلیم فرمان وی نیز باشند؟

***

***سوال جزء بیست و سوم**

در کدام آیه از سوره (ص) فراموشی روز حساب به عنوان دلیلی برای عذاب گمراهان از راه خدا مطرح شده است؟

***

***سوال جزء بیست و چهارم**

در کدام آیه از سوره غافر به موضوع مجازات برابر در قبال کار ناشایست و پاداش بی حساب به کار شایسته در روز قیامت اشاره شده است؟

***

همراهان قرآنی، شما می‌توانید سؤالات قرآنی را روزانه پیگیری کرده و شماره صحیح آیه را به صورت (م + شماره آیه) به شماره پیامکی ۳۰۰۰۸۱۲ ارسال نمایید.

لازم به ذکر است به تعداد زیادی از شرکت‌کنندگان که بیش از ۲۰ پاسخ صحیح داده باشند، در تاریخ جمعه ۹۷/۰۴/۰۱ طی مراسم باشکوهی جوایز نفیسی به قید قرعه اهدا خواهد شد.

صدا و سیمای مرکز همدان با مشارکت جلسات قرآنی مکتب امام زمان (عج)