پیام تاریخ، تمدن و فرهنگ مادستان |ISNN: 2322-4665|

روزنامه همدان پیام

www.HamedanPayam.com

پنجشنبه ۱۹ شهریورماه ۱۳۹۴ ● ۲۶ ذی‌القعده ۱۴۳۶ ● ۱۰ سپتامبر ۲۰۱۵
سال یازدهم ● شماره ۲۴۴۵ ● ۱۲ صفحه روزنامه ● ۵۰۰ تومان

ایران

هیچ کسی حق خیانت در رای مردم را ندارد

۴ ‹

جامعه

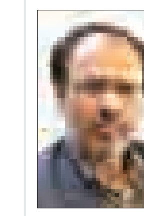

از شرکت‌های دانش‌بنیان حمایت می‌کنیم

۹ ‹

مادستان

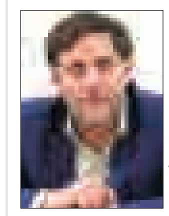

آیا آب رفته به جوی باز می‌گردد؟

۱۰ ‹

ورزش

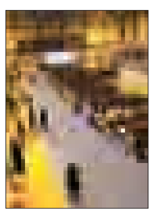

پیش افتادن بانوان از آقایان در قهرمانی

۱۱ ‹

قدرت مردم به خودرویی‌ها چربید

۷ ‹

دولت یازدهم، قانون دسترسی آزاد به اطلاعات را اجرا می کند

۴ ‹

۵۰۰ هزار مجروح حاصل تصادفات رانندگی سالانه در ایران

۸ ‹

بحران آب روی میز دادگاه

■ با تشکیل «کمیسیون قضایی آب» تخلفات حوزه آب تخصصی بررسی می‌شود

۲ ‹

انتخاب رئیس شورای همدان به حکمیت کشیده شد

وقتی که شنیده شد علی رحیمی فر در آستانه انتخابات هیات رئیسه دور سوم شورای شهر همدان به دلیل بیماری در تهران است پیش بینی می شد که یک رای در انتخاب رئیس جدید ساختمان انتهای شکریه سرنوشت ساز باشد اما نه در حدی که حساسیت انتخابات هیات رئیسه شورای همدان را به مانند شورای شهر تهران کند. شورای شهری ها که در این چند سال نشان داده اند به‌جز کاندیداتوری مجلس ،توانایی زاید الوصفی در خبر سازی دارند این بار هم به سیاق شهرهای دیگر انتخابات هیات رئیسه شورای شهر همدان را کانون توجهات قرار داده تا...

۲ ‹

استاندار در نشست مطبوعاتی از عملکرد پاس انتقاد کرد

دیگر توان کمک به پاس را نداریم

■ مصوبات سفر ریاست جمهوری به همدان تشریح شد

مصوبات سفر ریاست جمهوری به استان همدان تشریح شد. نشست خبری عصر دیروز استاندار همدان با اصحاب رسانه‌ها، هرچند به موضوع تشریح مصوبات اختصاص داشت اما دیگر موضوعات قابل طرح استان نیز از نگاه رسانه‌ها جا نماند و مواردی چون تعیین‌تکلیف پروژه هگمتانه، مالیات، وضعیت استخدامی‌های دولت، سوئیت‌های اقامتی، فرچاله‌ها و منطقه اقتصادی جهان‌آباد، بحران آب و در نهایت تعیین تکلیف مسائل مالی پاس مورد بحث و بررسی قرار گرفت.

محمدناصر نیکبخت در این نشست سفر کابینه تدبیر و امید به همدان را یک سفر استثنایی عنوان و از حماسه عظیم و باشکوه مردمی قدردانی کرد و از عملکرد رسانه‌های استان بسیار راضی بود و مصوبات را امیدوارکننده و رضایت‌بخش دانست.

نیکبخت در گزارشی که از روند انجام سفر و بررسی برنامه‌ها و پروژه‌های قابل طرح اعلام می‌کرد، از روند سخت مذاکرات پیش از سفر و جلسات تنش‌زایی که در تهران و استان با مسئولان کشوری و وزارتخانه برای بررسی طرح‌ها و قرار گرفتن در مصوبات و در نظر گرفتن اعتبار آنها صورت می‌گرفت روایت‌هایی را داشت.

به گفته محمدناصر نیکبخت در سفر ریاست جمهوری و کابینه تدبیر و امید به استان همدان، ۸۵۰ میلیارد تومان اعتبار برای طرح‌های عمرانی با تخصیص صد در صدی تصویب شد. ۸۸۰ میلیارد تومان نیز طرح‌های مشارکتی در استان اجرا خواهد شد که قرار است شرکت‌های سرمایه‌گذار نیمه‌دولتی و عمومی غیردولتی طرح‌های ۵۰ درصد پیشرفت و کمتر را در اختیار بگیرند و سرمایه‌گذاری کنند که نمونه آن سرمایه‌گذاری در سد گرین است.

همچنین شهرداری همدان و بانک شهر نیز توافق کرده‌اند که پروژه های مشخصی را با ۵۰۰ میلیارد تومان اعتبار اجرا کنند.

نیکبخت در این نشست جزئیات و آن چه در پیگیری امور در برنامه‌های سفر ریاست جمهوری به همدان قبل و بعد از آن را تشریح کرد که گزارش کامل این نشست در شماره بعدی منتشر خواهد شد.

اما با توجه به بازی سرنوشت‌ساز امروز پاس با نفت مسجد سلیمان، استاندار در این نشست در پاسخ به وضعیت پاس و بدهی سنگین و فراوان این باشگاه از گذشته تاکنون هم توضیحاتی داد.

البته صحبت نیکبخت اتمام حجتی برای کمک مالی به این باشگاه بود که آب پاکی را روی دست آنان ریخت که دیگر کمک مالی نخواهد کرد.

استاندار گفت: تمام توانم را برای حمایت از پاس گذاشتم و امکانات مالی را فراهم کردم، اما الان دیگر از تیم راضی نیستم. اگر به همین منوال جلو برود دیگر توان کمک نخواهم داشت. محمدناصر نیکبخت با اشاره به اینکه نمی‌دانم این تیم چه مشکلی دارد که اینگونه عمل می‌کند، خاطر نشان کرد: اگر بتواند خودش را نجات دهد، بر اینکه باز هم کمکش کنیم فکر می‌کنم، اما اگر روند به شکل فعلی باشد دیگر توانایی کمک نداریم. ٤ بازی بکنند و فقط دو امتیاز بگیرند، واقعا ناراضی کننده است.

نیکبخت گفت: نمی‌دانم با این پاس چه کرده‌اند که فقط بدهکاری به دنبال دارد.

مشروح نشست را در شماره بعدی بخوانید.

عکس: پوریا پاکیزه

تجلیل استاندار از کارآفرینان خصوصی تعاون

■ همزمان با هفته تعاون ۱۶ تعاونی برتر و ۱۶ کارآفرین برتر استان همدان معرفی شدند

۳ ‹

یادداشت روز

آدرس غلط بنگاههای جدید خبرپراکنی

عصری که در آن زندگی می‌کنیم، از دسترسی آزاد به اطلاعات با عنوان پیش نیاز حکومت مردم بر مردم یاد می شود و حتی آن را مهمترین مکانیزم حکومت داری سالم نیز می‌گویند. امروز به‌نوعی اطلاعات؛ سرمایه است و گردش اطلاعات و دسترسی به اطلاعات از مؤلفه‌های بنیادین نظم و زندگی به‌شمار می‌رود. به همین خاطر است که گفته می شود در دموکراسی بستر و فضایی وجود دارد که شهروندان با جست‌وجوی منافع و رفاه خود...

۲ ‹

یادداشت

با تشنگی نمی‌توان ادامه داد

داستان کم‌آبی در همدان و بیشتر شهرستان‌های استان همدان از جمله روستاهای بسیاری که در سال‌های اخیر آب شرب آنها با تانکرهای آبرسان تأمین می‌شود، تقریباً از ۳ دهه قبل رو به شدت گذاشته است. معضل کم‌آبی نه‌تنها در همدان، بلکه در دیگر استان‌های بحران‌زده کشورمان معلول دو عامل طبیعی و انسانی است که همانا خشکسالی‌های تمام‌ناپذیر دهه‌های گذشته و حفر بی‌رویه و بی‌رحمانه چاه‌های عمیق در سطح استان...

۳ ‹

در همایش تجلیل از مدیران طرح تعالی مطرح شد

رنج آموزش و پرورشی ها از تکرار و کلی گویی

روز گذشته در همدان میزبان همایشی بود که در آن از مشکلات طرح تحول بنیادین سخن گفته شد و اینکه آموزش و پرورش از کلی گویی ها و تکرار در رنج افتاده است.

معاون دفتر آموزش و فناوری دوره اول متوسطه وزارت آموزش‌وپرورش که سخنران ویژه این همایش بود با بیان اینکه سند تحول باید با برشی مرتبط با وظایف کاری مدیر به وی ارائه شود، گفت: آموزش‌وپرورش از کلی‌گویی و تکرار در رنج است. به گزارش مهر، مرضیه مسگر زاده با اشاره به اینکه شرایط و مشکلات در این طرح در هر استان متفاوت با سایر استان‌هاست، اظهار داشت: در همایش امروز مدیران استان همدان به‌خوبی به بیان و تشریح این طرح و گزارش عملکردهای خود پرداختند. وی بابیان اینکه نگاه تحولی به‌منظور جریان سازی سند تحول نیازمند بررسی است، افزود: مسیر چرخش‌های تحول‌آفرین در سند تحول بنیادین شامل چند بخش می‌شود. مسگر زاده با تأکید براینکه نخستین قدم تغییر نگاه در مدیریت مدارس است، افزود: در مدارس دیگر مدیریت کنترلی معنا ندارد و باید همه مدارس به سمت مدیریت تربیتی بروند. معاون دفتر آموزش و فناوری دوره اول متوسطه وزارت آموزش‌وپرورش با اعلام اینکه این روش به معنی خنثی بودن وجود و حضور مدیر نیست، افزود: مدل مدیریت تربیتی به این معناست که مدرسه تنها به دست مدیر نمی‌چرخد بلکه مدیریت وی در سایر اعضا اعم از معلمان و دانش آموزان تکثیر می‌شود. مسگر زاده با افزودن این نکته که وقتی سند تحول به مدیران آموزش داده می‌شود باید برشی مرتبط با وظایف کاری مدیر ارائه شود، گفت: آموزش‌وپرورش از کلی‌گویی و تکرار در رنج است و فرد آزموده، وظیفه‌شناس و میدان عمل می‌خواهد. معاون دفتر آموزش و فناوری دوره اول متوسطه وزارت آموزش‌وپرورش با تأکید براینکه در همه مدارس به تعداد دانش آموزان آن مدرسه استعداد بالقوه و بالفعل وجود دارد، گفت: باید از مشارکت دانش آموزان در مدارس بهره گرفت، چراکه ظرفیت‌های شکوفا شده در هر مدرسه‌ای به معنی نیرو به‌منظور آموزش به همتایان خود هستند. مسگر زاده با اشاره به اینکه تعالی کوچیدن و سفر از وضع موجود به وضعیت مطلوب مطابق شاخص‌هاست، افزود: تدوین برنامه عملیاتی صحیح و قابل‌اجرا، مشاوره، نظارت و ارزیابی از محورهای این طرح است. وی همچنین گفت که :سال گذشته ۵ هزار و ۷۰۰ مدرسه در کشور مجری طرح "برنامه تعالی مدیریت" بودند که براساس تقاضاهای مدیران مدارس ۲۰۰ مدرسه به آن اضافه شد و در مجموع به ۵ هزار و ۹۰۰ مدرسه افزایش یافت. معاون آموزش متوسطه آموزش و پرورش همدان هم در این همایش گفت: در مدت چهار سال ۵۰ درصد مدارس دولتی این استان زیر پوشش طرح تعالی قرار می گیرند. به گزارش ایرنا، مصطفی خزاعی در همایش تجلیل از مدیران برنامه تعالی مدیریت مدرسه افزود: طرح تعالی با تکیه بر سند تحول بنیادین و با هدف برنامه محور کردن مدیریت مدرسه و استفاده از همه ظرفیت های درونی و بیرونی آموزشگاه و مشارکت والدین، دانش آموزان و همکاران در مدارس به طور رسمی از سال تحصیلی ۹۴- ۹۳

تشکیل ستاد پیشگیری از جرایم انتخاباتی در همدان

شنبه همین هفته رئیس قوه قضائیه درخصوص برگزاری دهمین دوره انتخابات مجلس شورای اسلامی و پنجمین دوره انتخابات مجلس خبرگان رهبری در بخشنامه‌ای دستور تشکیل ستاد و شعب ویژه پیشگیری از جرایم انتخاباتی در دادگستری های استانها را صادر کرد.

معاون پیشگیری از وقوع جرم همدان با اشاره به این بخشنامه انتخاباتی رئیس قوه قضائیه گفت: ستاد و شعب ویژه پیشگیری از جرایم انتخاباتی در دادگستری همدان تشکیل شده است.

«سعید گلستانی» در گفت‌وگو با میزان با بیان اینکه نخستین جلسه پیشگیری از جرائم و تخلفات انتخاباتی با حضور رئیس دادگستری و مدیران ارشد استانی برگزار شد، اظهارکرد: امسال شاهد دو رویداد مهم سیاسی و اجتماعی انتخابات مجلس خبرگان و انتخابات مجلس شورای اسلامی هستیم که ستاد پیشگیری از جرائم و تخلفات انتخابات در همدان و کلیه شهرستانهای استان در همین راستا تشکیل شده است. وی اطلاع رسانی و آگاهی افزایی برای مسئولان ستادها، نامزدهای احتمالی و قطعی، مدیران دستگاه‌ها و افکار عمومی را از برنامه‌های ستاد پیشگیری از جرائم انتخاباتی استان دانست، افزود: دستور تشکیل شعب ویژه رسیدگی به جرائم و تخلفات انتخاباتی به دادگستری‌ها و دادستانی‌های استان اعلام شده است. معاون پیشگیری از وقوع جرم همدان با اشاره به اصل ششم قانون اساسی گفت: امور کشور باید به اتکای آرای عمومی از راه انتخابات اداره شوند که یکی از این انتخابات‌ها، انتخابات مجلس شورای اسلامی است. وی به بیان اهمیت موضوع انتخابات و پیشگیری از جرایم و تخلفات انتخاباتی پرداخت و تصریح کرد: ترکیب اعضای ستاد ویژه پیشگیری، پیگیری و رسیدگی به جرایم انتخاباتی استان و شهرستان‌ها، تبیین و تشریح شرح وظایف دستگاه‌های ذی‌ربط، برخورد قاطع با تبلیغات زود هنگام و خارج از موعد، تشکیل شعب ویژه در دادسراهای شهرستان‌ها، ایجاد دبیرخانه استانی و شهرستانی، تذکر به سازمان‌های مردم نهاد و دستگاه‌های حمایتی و تشکلات آن‌ها در راستای اعلام حمایت از کاندیدای خاص و تشکیل جلسات رصد جرائم انتخاباتی به صورت مستمر با حضور اعضای ستاد از مصوبات نخستین جلسه پیشگیری از جرائم انتخاباتی بود.

توصیه های پلیس راهور برای کاهش سوانح

رئیس پلیس راهنمایی و رانندگی همدان به رانندگان توصیه کرد با توجه به قرار گرفتن در ماه پرتلفات شهریور علاوه بر توجه به قوانین و مقررات با صبر و حوصله تردد کنند.

حسین طلایی در گفت و گو با ایرنا افزود: همه ساله با آغاز شهریورماه شاهد افزایش شمار مجروحان و متوفیان ناشی از سوانح رانندگی هستیم.

وی افزایش مسافرتهای درون شهری برای خرید ملزمات مورد نیاز آغاز سالتحصیلی و به اوج رسیدن شمار سفرهای تابستانی بعلت رو به اتمام بودن تعطیلات را از مهمترین علل بالا رفتن آمار سوانح دانست.

وی گفت: طبق آمارهای موجود ۱۴۰ فقره سانحه منجر به جرح در نیمه نخست شهریور امسال رخ داده که ۱۶۰ نفر مجروح شدند.

طلایی یادآوری کرد: در نیمه نخست شهریور ماه امسال چهار سانحه منجر به فوت رخ داده که در تمامی موارد موتورسیکلت ها نقش داشتند.

رئیس پلیس راهور همدان اضافه کرد: در دو سانحه همسان براثر برخورد موتور سیکلت با عابر که در دو خیان اصلی شهدا و شریعتی شهر همدان رخ داد دو عابر فوت کردند.

وی افزود: همچنین بعلت بالا بودن سرعت و ناتوانی یک موتور سوار در کنترل وسیله نقلیه، موتورسیکلت با درخت وسط بلوار شهر بهار برخورد کرده و راننده آن هنگام انتقال به بیمارستان جان باخت.

طلایی بیان کرد: سانحه دیگری در شهرتویسرکان بین دو دستگاه خودروی پراید و موتورسیکلت رخ داد که به علت حرکت خلاف جهت راننده موتورسیکلت به وقوع پیوست و موتورسوار در این سانحه فوت کرد.

وی تاکید کرد: موتورسواران هنگام تردد باید از کلاه ایمنی استفاده کنند چراکه استفاده از کلاه ایمنی شدت ضربه به سر را هنگام بروز سوانح رانندگی کاهش می دهد.

وی توصیه کرد: رانندگان هنگام گردش به چپ و راست ضمن استفاده از آیینه خودرو ، چراغ راهنمای خود را روشن کنند.

رییس پلیس راهور همدان از شهروندان خواست از پارک خودرو در محل های ممنوعه بخصوص مقابل اماکن تجاری خودداری کرده چرا که این اقدام منجر به سد معبر و کندی تردد می شود.

سرهنگ طلایی افزود: با توجه به اینکه بیشتر سوانح درون شهری در ورودی شهرها رخ می دهد از مسافران درخواست می شود ضمن توجه کافی به جلو پس از هر دوساعت رانندگی ۱۵ دقیقه استراحت کنند.

مدیران محترم ادارات و روابط‌عمومی‌های گرامی

الووو پیام...

ستونی برای پاسخ به خواسته شهروندان است

تلفن: ۳۸۲۷۹۰۴۰ - ۰۸۱
پیامک: ۱۰۰۰۶۰۶۶
E-mail: mardomi@hamedanpayam.com

آگهی مناقصه

دانشگاه آزاد اسلامی همدان در نظر دارد

نگهداری فضای سبز مجتمع دانشگاهی

را از طریق برگزاری مناقصه عمومی واگذار نماید.
لذا متقاضیان می‌توانند تا ۱۰روز پس از انتشار آگهی روزنامه، جهت دریافت اسناد، ارائه پیشنهاد و مدارک شرکت در مناقصه به دبیرخانه دانشگاه آزاد اسلامی همدان، طبقه همکف ساختمان اداری مهر مراجعه نمایند.
* دانشگاه در رد یا قبول هر یک از پیشنهادات مختار است.
* ضمناً هزینه آگهی روزنامه بر عهده برنده مزایده می‌باشد.

روابط عمومی دانشگاه آزاد همدان

تقدیر و تشکر

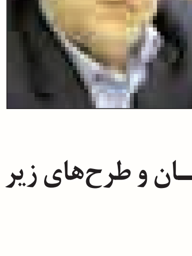

جناب آقای

مهندس نیکبخت

استاندار محترم همدان

بدینوسیله از اقدام هماهنگ و شایسته حضرتعالی در ارتباط با تشکیل جلسه مشترک با
جناب آقای مهندس نعمت‌زاده وزیر محترم صنعت، معدن و تجارت
و آقایان مهندس صالحی‌نیا معاون محترم امور صنایع
و دکتر شبیری مسئول محترم پیگیری مصوبات سفرهای استانی
که موجبات رفع مسایل و مشکلات مجتمع صنعتی بافتینه، بافتسان و طرح‌های زیر مجموعه را فراهم نموده تشکر و قدردانی می‌گردد.

مجتمع صنعتی بافتینه و بافتسان

پیام تاریخ، تمدن و فرهنگ مادستان
The Message Of Madestan's History & Civilization & Culture
روزنامه همدان پیام
۲
پنجشنبه ● ۱۹ شهریورماه ۱۳۹۴ ● شماره ۲۴۴۵
خبر
khabar@hamedanpayam.com

اسکان ۱۲۱ هزار مسافر ازسوی آموزش و پرورش استان

معاون توسعه مدیریت و پشتیبانی آموزش و پرورش استان همدان از پذیرش ۱۲۰ هزار و ۹۹۷ نفر مسافر از ابتدای تابستان امسال در ستاد اسکان فرهنگیان همدان خبر داد.

محمد بداغی در گفت‌وگو با فارس با اشاره به فعالیت پایگاه ستاد اسکان در استان، اظهار کرد: از ابتدای تابستان تا ابتدای این هفته حدود ۱۲۰ هزار و ۹۹۷ مسافر در همدان پذیرش شده‌اند.

وی با اشاره به اسکان ۳۸ هزار و ۲۲۶ خانوار در این ایام، افزود: در دو شب اخیر به دلیل شرایط جوی و بارش باران تمام مدارس و خوابگاه‌ها پر از مسافر شده بودند.

معاون توسعه مدیریت و پشتیبانی آموزش و پرورش استان همدان با بیان اینکه پذیرش مسافران تا ۲۵ شهریورماه جاری ادامه خواهد داشت، گفت: با پایان تعطیلات از ابتدای هفته آینده تعداد مسافران در مدارس اسکان کم می‌شود. وی با بیان اینکه ۱۸۴ مدرسه و خوابگاه در تابستان امسال در استان برای پذیرش مسافران در نظر گرفته شده است، خاطرنشان کرد: ۱۲۵ کلاس در شهر همدان برای پذیرش مسافران تابستانی در نظر گرفته شده است. بداغی با بیان اینکه هزار و ۷۶۱ کلاس در استان آماده پذیرایی از مسافران تابستانی است، تصریح کرد: امسال پذیرش مسافران نسبت به سال‌های قبل وضعیت بهتری داشته است. این مسئول گفت: امسال تعداد مدارس تیپ الف را بیشتر کردیم و در ناحیه یک و ۲ نیز یک مدرسه ویژه ایجاد کردیم. معاون توسعه مدیریت و پشتیبانی آموزش و پرورش استان همدان با اشاره به اینکه مدارس ویژه دارای قابلیت تخت، تلویزیون و یخچال است، افزود: در هر یک از مدارس تیپ یک فرش، پتو، یخچال، تلویزیون تعبیه شده و استفاده از سرویس بهداشتی، حمام و آشپزخانه نیز به صورت مشترک است.

بحران آب روی میز دادگاه

▪ با تشکیل «کمیسیون قضایی آب» تخلفات حوزه آب تخصصی بررسی می‌شود

گامی جدی برای حفاظت از منابع آبی استان؛ کم آبی اگر چه استانهای کشور را درگیر خود کرده اما وضعیت در برخی استانها آنچنان بحرانی است که مسئولان را به تکاپو انداخته که مانع هدر رفت و از بین رفتن از این به بعد منابع آبی در استانهای بحرانی شوند. اینک در استانهایی که در موضوع آب چراغ قرمزشان چند سالی است چشمک می‌زند قرار است برای جدیت بیشتر در برخورد با متخلفان حوزه آبی و برداشت از منابع زیر زمینی قضات متخصص در این موضوع مستقر شوند و کمیسیونی تحت عنوان «کمیسیون قضایی آب» را تشکیل دهند. چهار استان در لیست ابتدایی تشکیل کمیسیون قضایی آب قرار گرفته اند که نام همدان هم در بین آنها دیده می‌شود. به گفته معاون وزیر نیرو در امور برنامه‌ریزی و اقتصادی کمیسیون قضایی آب برای نخستین بار در کشور برای رسیدگی به جرایم حوزه آب در مشهد تشکیل شده و قرار است قضات آب در استان‌های دارای مشکلات آبی مانند تهران، همدان و قزوین نیز به جرایم مربوط به حوزه آب رسیدگی کنند.

به نظر میرسد علاوه بر بحرانی بودن آب در استانهای اشاره شده یکی از دلایل تشکیل کمیسیون قضایی رسیدگی تخصصی و بر اساس اطلاعات و اشراف کامل به حوزه آب و نوع تخلفات و اثر گذاری آن برمی گردد.

امری که علیرضا دائمی معاون وزیر نیرو هم به آن اشاره کرده و گفته : اگرچه در دادگاه‌های عمومی قضات به مباحث کیفری و جنایی آشنایی کامل دارند، درباره جرایم مربوط به آب آشنایی کمتری وجود دارد .

وی که با خبرگزاری آنا گفتگو کرده با اشاره به اینکه از چند سال گذشته تقاضا برای داشتن قضات تخصصی آب وجود داشته است اضافه کرده: خوشبختانه با استقبال قوه قضاییه هم اکنون قضاتی وجود دارند که به طور تخصصی به امور مربوط به آب می‌پردازند و اکنون نیز در مشهد فعالیت خود را آغاز کرده‌اند.

معاون وزیر نیرو حفر چاه‌های غیرمجاز، برداشت‌های بی‌رویه از منابع آبی، آلوده کردن آب‌های سطحی و زیر زمینی، سرقت تجهیزات آب و فاضلاب و... را از جرایم حوزه آب بر شمرده و دلیل ارتکاب برخی از این جرایم را اطلاع نداشتن مردم از مجرمانه بودن عمل خود دانسته و گفته : مردم باید بدانند که درصورت وارد کردن آلودگی به آب‌های سطحی یا زیر زمینی یا حفر چاه غیرمجاز، هم به لحاظ شرعی و هم به لحاظ قانون کشور اقدامی مجرمانه انجام داده‌اند و برابر قانون با آنها برخورد می‌شود. دائمی تاکید کرده که در صورت آشکارسازی موارد غیرقانونی بخش آب میزان این تخلفات کاهش می‌یابد.او جریمه در نظر گرفته شده برای تخلفات حوزه آب با میزان جرم را نیز متناسب ندانسته و افزوده: البته در برخی استان‌ها تخلف در بخش آب به حداقل رسیده است و به طور مثال در استان یزد هیچ گونه چاه غیرمجازی نداریم.

ضرورت کاهش ۲۹ درصدی برداشت از چاه‌ها در استان

در این سو روزگذشته در شورای حفاظت از منابع آب استان همدان نیز مدیر آب منطقه‌ای خواستار همکاری لازم دستگاه قضایی در خصوص حمایت از گروه‌های گشت وبازرسی وعوامل حفاظت وبهره برداری از منابع آب شد.

مرتضی عزالدین در این نشست ضمن ارائه آماری از تعداد چاههای مسدود شده در سال ۹۳ از دستگاه قضایی خواست که همراهی لازم را برای حمایت از نیروهای گشت بازرسی و عوامل حفاظت و بهره برداری از منابع آب داشته باشند.

به‌گزارش پایگاه اطلاع‌رسانی وزارت نیرو (پاون)، در این نشست مدیرعامل شرکت آب منطقه ای همدان گفت: از ابتدای بهمن ماه سال ۹۳ تاکنون تعداد ۵ جلسه شورای حفاظت از منابع آب استانی و تعداد ۲۹ جلسه شهرستانی با موضوعات مختلف از جمله انسداد چاه‌های غیرمجاز، جلوگیری از اضافه برداشت چاه‌های مجاز، نصب و راه‌اندازی کنتورهای هوشمند آب و برق برروی چاه‌ها، تشکیل و راه‌اندازی گروه‌های گشت و بازرسی و توقیف دستگاه‌های حفاری غیرمجاز و طرح احیا و تعادل‌بخشی منابع آب زیرزمینی برگزار شده است.

وی افزود: در این راستا بیشترین جلسات تشکیل شده مربوط به شهرستان رزن است که یکی از شهرستان‌های استان است که بیشترین چاه غیرمجاز در آن حفاری شده است.

عزالدین تصریح کرد: در سال ۹۳ تعداد ۶۵۹ حلقه از چاه‌های غیرمجاز و دارای حکم قضائی با حجم آب صرفه‌جویی شده ۸۰ میلیون مترمکعب و عمق انسداد ۳۰ کیلومتر پر و مسدودشده است و از آغاز سال ۹۴ تاکنون تعداد ۲۴۲ حلقه چاه غیرمجاز دارای حکم قضائی با حجم آب صرفه‌جویی شده ۱۸ میلیون و ۷۰۰ هزار مترمکعب و عمق انسداد هشت هزار و ۵۰۰ متر پر و مسدود شده است. وی تاکید کرد: در مجموع از سال ۹۳ تاکنون تعداد ۹۰۱ حلقه چاه غیرمجاز با حجم آب صرفه‌جویی شده ۹۹ میلیون و ۳۰۰ هزار مترمکعب و عمق انسداد ۳۸ هزار و ۵۰۰ متر پرومسلوب المنفعه شده است.

عزالدین افزود: بر اساس تکالیف قانونی وزارت نیرو برای حفظ، اجازه و نظارت بر بهره‌برداری، دستورالعمل‌های طرح احیا و تعادل‌بخشی فعلاً" در قالب ۸ عنوان توسط وزیر محترم نیرو ابلاغ شده است که البته در استان همدان پروژه‌های این طرح آغاز شده است و به صورت هفتگی و منسجم جلسات این طرح برگزار می‌شود.

وی یادآورشد: با توجه به دستور وزیرمحترم نیرو به قوه قضائیه انتظار می‌رود دستگاه قضائی همچون گذشته همکاری لازم را در خصوص حمایت از گروه‌های گشت وبازرسی وعوامل حفاظت وبهره برداری از منابع آب را به عمل آورد.

در ادامه جلسه "منصور ستوده" معاون حفاظت و بهره‌برداری شرکت آب منطقه ای استان گفت: در راستای اجرای بند۳ مصوبات پانزدهمین جلسه شورای عالی آب، میزان آب قابل برنامه ریزی از طریق چاه‌ها برای مصارف کشاورزی، شرب، صنعت و فضای سبز در آبخوان‌های آبرفتی محدوده‌های مطالعاتی استان ابلاغ شده و بایستی با برگزاری نشست‌های مشترک با سازمان جهاد کشاورزی استان نسبت به عملیاتی کردن مصوبات اقدام شود.

وی افزود: در این راستا حجم آب قابل برنامه‌ریزی از چاه‌ها برای مصارف شرب و فضای سبز با فرض پیش بینی ۲۰ درصد افزایش مصرف شرب حدود ۱۵۰ میلیون مترمکعب و برای بخش کشاورزی هزارو۵۲ میلیون مترمکعب تعیین و ابلاغ شده است.

ستوده گفت: با توجه به برداشت فعلی هزارو۴۸۳ میلیون مترمکعبی برای بخش کشاورزی بایستی ۴۳۱ میلیون مترمکعب معادل ۲۹ درصد کاهش از برداشت کنونی چاه‌های کشاورزی در آبخوان‌های آبرفتی استان اتفاق بیفتد.

ستوده تصریح کرد: جلوگیری از اضافه برداشت چاه‌های مجاز نیز در دستور کار این شرکت قرار گرفته و از ابتدای سال‌جاری تاکنون تعداد ۱۷۹ چاه مجاز دارای اضافه برداشت شناسایی و پیگیری لازم برای پرداخت خسارت به آبخوان و جریمه اضافه برداشت و همچنین نصب کنتور و اصلاح منصوبات به‌عمل آمده و در مواردی مثل شهرستان نهاوند با دستور مقام قضایی چاه پلمپ شده است.وی افزود: در مجموع تعداد ۱۷۳۶ دستگاه کنتور هوشمند آب و برق بر روی چاه‌های مجاز نصب شده که تعداد هزارو۱۸۰ دستگاه از آنان کارتشان شارژ شده است.

انتخاب رئیس شورای همدان به حکمیت کشیده شد

وقتی که شنیده شد علی رحیمی فر در آستانه انتخابات هیات رئیسه دور سوم شورای شهر همدان به دلیل بیماری در تهران است پیش بینی می شد که یک رای در انتخاب رئیس جدید ساختمان انتهای شکریه سرنوشت ساز باشد اما نه در حدی که حساسیت انتخابات هیات رئیسه شورای همدان را به مانند شورای شهر تهران کند.

شورای شهری ها که در این چند سال نشان داده اند به‌جز کاندیداتوری مجلس ،توانایی زاید الوصفی در خبر سازی دارند این بار هم به سیاق شهرهای دیگر انتخابات هیات رئیسه شورای شهر همدان را کانون توجهات قرار داده تا در آستانه سومین سال از دوره چهارم روی خان انتخاب رئیس به جمع‌بندی نرسند.

آنچنان که گفته شد قرار بود انتخابات رئیس و هیات رئیسه جدید شورای شهر همدان عصرروز دوشنبه انجام شود که کسالت رحیمی فر و بستری شدن او در تهران مانع از انجام این انتخابات اعلام شد. اما در همان روز دوشنبه ودر غیاب خبرنگاران برای انتخاب رئیس رای گیری شد که فقط دو کاندیدا داشت.

کامران گردان و رضا میرزایی. خبری از علی اکبر نظری رئیس دور قبل هم نبود تا رقابت دو قطبی شود. نظری درباره کاندیدا نشدن دیگر اعضا به تسنیم گفته :« قبل از برگزاری جلسه انتخابات سه تا چهار نفر برای کاندیدا شدن اعلام آمادگی کرده بودند ولی در حال حاضر مبادلات به هم خورده و باید دید شرایط چگونه خواهد بود».

رای اعضای حاضر شورای شهر به این دو کاندیدای تجربه شده اما برابر بود ولی شورایی ها میل به تعیین تکلیف صندلی ریاست داشتند و غیبت یک نفر توانست مانع این رای گیری شود .انچنان که ابراهیم مولوی از اعضای شورا به همدان پیام گفته :« با رحیمی فر تماس گرفته می‌شود و او رای خود را اعلام می کند؛ اعلامی تلفنی رحیمی که البته در همان روز دوشنبه با انتقاد واعتراض برخی از اعضا روبه‌رو می‌شود».

این انتقاد در حالی بود که علی اکبر نظری در پایان جلسه روز دوشنبه به خبرنگاران گفته بود که «در سال‌های گذشته این توافق بین اعضای شورای شهر وجود داشت که عضو غایب می‌تواند به صورت وکالت‌نامه یا تلفنی رای خود را بدهد».

اما در همان جلسه اعضا به غیر قانونی بودن این نوع رای گیری انتقاد کردند تا نظری به خبرنگاران بگوید:«به سبب اینکه اعضا اعلام کردند این موضوع قانونی نیست این موضوع را منتفی کردیم و قرار بر این شد تا عضو غایب در صحن علنی شورای شهر همدان حضور یافته و سپس رای‌گیری انجام شود».

داستان اما به این راحتی که علی اکبر نظری گفته نبوده است. از روز دوشنبه تاچهارشنبه اما طرفداران ریاست میرزایی بر معتبر بودن نتیجه این رای گیری اصرار کردند و کار به جایی کشیده شدکه کامران گردان شکایت به فرماندار همدان برد. به گفته مولوی «فرمانداری درپاسخ به نامه گردان این انتخابات را غیر قانونی اعلام کرده و خطاب به علی اکبر نظری نه به عنوان رئیس شورا بلکه به عنوان یکی از اعضای شورا نامه نوشته و گردان را تعیین تکلیف این انتخابات رئیس سنی شورای شهر قلمداد کرده است».

نامه اعتراض گردان به فرمانداری نشان داد که برخلاف گفته ها رای گیری روز دوشنبه اسمتزاجی نبوده بلکه اصرار برخی بر به رسمیت شناخته شدن نتیجه این انتخابات کار به داوری فرمانداری همدان کشانده است. هر چند کامران گردان در تماس همدان پیام گفت که که برای این موضوع باید با فرماندار صحبت کنید. این یعنی قطعیت مساله اعتراض.

نشست داوری در فرمانداری همدان اما نه با حضور تمام اعضا بلکه با عده ای از اعضا برگزار شد تا فرماندار همدان واسطه حل این پرونده باشد.پرونده ای که قرار بود دیروز تا ظهر حل و فصل شود اما به داوری فرمانداری و شاید کشیده شد.

در همین رابطه سید مجید موسوی عضو دیگر شورای شهر همدان در گفتگو با همدان پیام گفت از تشکیل جلسه در فرمانداری اظهار تعجب کرد و گفت: شخص گردان باید بخوبی از قانون مطلع باشد که برای ریاست شورا به رای نصف بعلاوه یک شورا نیازمند است این در حالی بوده که یک رای از آراء روز دوشنبه ممتنع بوده است.

وی در خصوص رای تلفنی رحیمی فر هم گفت که «رحیمی فر پیش از رفتنش به تهران برای معالجه به ما اعلام کرده بوده که نظرش برای ریاست چه کسی است.

حالا هم که چیزی نشده دوباره رای گیری میشود».

به هر روی آخرین پیگیری‌های همدان‌پیام تا لحظه تنظیم خبر حکایت از ادامه جلسات با موضوع انتخاب رئیس شورای شهر همدان در فرمانداری و صحن شورای شهر حکایت داشت.

یادداشت روز

آدرس غلط بنگاههای جدید خبرپراکنی

» مهدی غلامی

عصری که در آن زندگی می‌کنیم، از دسترسی آزاد به اطلاعات با عنوان پیش نیاز حکومت مردم بر مردم یاد می شود و حتی آن را مهمترین مکانیزم حکومت داری سالم نیز می‌گویند. امروز به‌نوعی اطلاعات؛ سرمایه است و گردش اطلاعات و دسترسی به اطلاعات از مؤلفه‌های بنیادین نظم و زندگی به‌شمار می‌رود.

به همین خاطر است که گفته می شود در دموکراسی بستر و فضایی وجود دارد که شهروندان با جست‌وجوی منافع و رفاه خود درواقع در راستای منافع و رفاه عمومی تلاش می‌کنند. لذا این گفته جیمز مدیسون(از نویسندگان قانون اساسی ایالات متحده) که:« مردمی که برخود حکومت می‌کنند باید خود را به قدرت آگاهی مجهز کنند»؛ در جهت همین رفاه جمعی است نه منفعت شخصی و گروهی.

این مقدمه، دانستن را نه‌تنها برای تک تک افراد یک جامعه که برای یک حکومت سالم نیز الزامی کرده است.

در عصری که اشاره آن رفت، اغلب سیاستمردان جامعه ما به درستی وجهه دیگر آن را درک کرده و سعی به آشنا کردن مردم به وظایفشان می کنند. البته نه به آن گونه که رفاه جامعه در آن باشد که بیشتر سعی در اقناع در جهت منافع زودگذر و مقطعی.

تعدادی از این سیاست پیشگان در لباس توجه‌کردن به دغدغه‌ها و نگرانی‌های مردم خود را نشان می‌دهند، عده ای دیگر در لباس پاسخگویی به میان مردم می‌ایند، اقلیتی هم با وعده سرخرمن در این توهم سیر می کنند که ابدی در سیاست هستند. بدین سان سعی در انتقال این اطلاعات ناصحیح به مردم هستند. از سویی دیگر فضایی وجود دارد که باید هدایتگر این اطلاعات باشد و جز این نوع خط مشی‌ها، تصاویر دیگری را به مردم نشان ندهد. گویا غافل از قضایای فضای سایبر و بدون مرز هستند. گویا بر این فرض هستند که مردم فقط میل به دریافت اطلاعات از یک منبع و رسانه دارند.

در دوره مشروطه حاکمان به صراحت در نامه‌های دولتی خطاب به منتقدین می‌نوشتند، فضولی موقوف، این فضولی‌ها به رعیت نیامده، حرف یاد رعیت ندهید، چشم و گوش رعیت را باز نکنید. در دهه ۲۰هجری برای عقد قرارداد جدید نفتی با انگلستان یک مجلس موسسان غیرقانونی تشکیل داد تا حق انحلال مجلس شورا را به دست آورد. قرارداد کنسرسیوم در فضای حکومت نظامی بسته شد. امینی برای آنکه بتواند اصلاحات آمریکایی را در ایران محقق کند، مجلس را به طور کلی تعطیل کرد تا اهداف این برنامه محرمانه و پنهان از نظر مردم به اجرا درآید.

گویا این روند البته نه به آن غلظت ، همچنان ادامه دارد.

اگرچه این بار طبق آنچه گفته شد سیاستمردان با دریافت وجهه دیگر انتقال اطلاعات روبه سوی حصر اطلاعات آزاد مردم پیش می روند.

در دولت سازندگی با توجه به ویرانی‌های بعد از جنگ، بیشترین حق مردم در حوزه دسترسی آزاد اطلاعات در راستای بازسازیها می‌چرخید و بیشترین گردش اطلاعات مردم نیز در آن حوزه بود. لذا می‌بینیم که در اواخر دوره ریاست جمهوری ششم که چرخ اقتصادی مملکت شروع به چرخش می‌کند، مردم خودجوش به‌دنبال دریافت اطلاعاتی در حوزه‌های گوناگون و مورد دلخواه خود می‌روند و نتیجه آن شکل‌گیری دولت اصلاحات است. فضای باز این دولت اجازه دسترسی باز اطلاعات را به شهروندان داده بود. لذا حق سیاسی مردم که تنها یکی از حقوق آنها بود بخوبی در این سالها درک شد.

درست زمانیکه باید نهادینه شدن این گردش اطلاعات را در دولت بعد شاهد باشیم، نمونه‌هایی جدید از ورود اطلاعات را شاهد بودیم که باعث شد بعدها تشخیص حقیقت و کذب از یکدیگر را بسیار مشکل کند.

لذا دیگر دریافت اطلاعات تنها با نگاه کردن به تلویزیون و خواندن روزنامه و شنیدن رادیو قابل فهم نبود. چراکه آن‌روی وجهه دریافت اطلاعات را دولت مهرورز به جامعه مخابره می کرد. سعی در کسب قدرت و متوسل شدن به هر راهکاری از نتایج این بدگمانی محسوب می شود. همچنین دریافت نتایج خوب سیاستمردان آن دولت از این اطلاع رسانی سبب شد صاحبان قدرت و رسانه هم به میدان بیایند و در سالهای بعد خود منبع اطلاعاتی شوند.

البته باوجود فیلترها؛ همچنان دستیابی به اطلاعات از سوی مردم متوقف نشده است و این امر توانسته حق سیاسی مردم در حوزه دسترسی به اطلاعات را حفظ کند. اینگونه است که با درک حق سیاسی مردم، این تعداد از سیاست پیشه‌ها وارد میدان گردش اطلاعاتی شده‌اند و امروز با حضور در انواع و اقسام رسانه‌ها و شبکه های اجتماعی به دنبال انتقال اطلاعاتی هستند که طبق امیال خود چیده‌مان می‌شود و به‌نوعی خود را تبدیل به بنگاهی برای خبرپراکنی کرده‌اند. این دست بنگاهها در آستانه انتخابات اسفندماه روبه ازدیاد نیز هست. لیکن نگرانی بدانجا باز می‌گردد که اگر شاهد ادامه این روند در بین سیاسیون باشیم، چه تبعاتی را باید در آینده به واسطه این ظنّ بازپس دهیم.

ارتباط با
سرویس خبر
khabar@hamedanpayam.com

shenide@hamedanpayam.com

شنیده‌ها

۱- احیای قالیبافی در استان نیازمند حمایت دولت است. گویا شرایط تحریم قالیبافی را نیازمند احیا کرده است. گفتنی است هزینه یک شغل در قالیبافی یک شانزدهم ایجاد یک شغل در بخش صنعت است.

۲- جشنواره هندوانه به روشی برای تبلیغ کشت دیم این محصول در کشور تبدیل شده است. گویا تبلیغ کشت دیم این محصول بدلیل پرآب بر بودن در دستور کار قرار دارد. گفتنی است شریف آباد البرز در زمینه برگزاری این جشنواره پیشقدم شده است.

۳- دانش آموزان متوسطه امسال مکمل ویتامین دریافت می کنند. گویا در سال تحصیلی جدید ماهیانه یک عدد مکمل ویتامین در اختیار دانش آموزان دوره متوسطه قرار خواهد گرفت. گفتنی است برای پیشگیری و کنترل عواقب وخیم ناشی از کمبود این ویتامین، از جمله پوکی استخوان و رشد نامطلوب در کودکان و جوانان در سنین بلوغ باید به مصرف مکمل ها و بهره گیری بیشتر از نور خورشید توجه شود.

٤- زندانها صاحب مهد کودک می شوند. گویا این مهدها برای نگهداری کودکان زنان زندانی ایجاد خواهد شد. گفتنی است بهترین شکل ممکن برای نگهداری کودکان زنان زندانی، نگهداری آنان در مهدکودک های شهری است .

۵- گمرک به حمایت صادرکنندگان می آید. گویا بسته های حمایتی در قالب ۲۰ بند تسهیلات قابل ارائه به صادرکنندگان و وارد کنندگان در گمرک تهیه و تدوین شده است. گفتنی است این بسته حمایتی به گمرک های اجرایی کشور ابلاغ شده است.

خبر

داعش فرزند نامشروع وهابیت است

امام جمعه همدان با بیان اینکه داعش ابزار ایجاد تفرقه بین مسلمانان است، گفت: این گروهک منحوس که در دنیا به کشتار شیعیان دست می‌زند، فرزند نامبارک و نامشروع وهابیت است.

به گزارش فارس آیت‌ا... غیاث‌الدین طه‌محمدی در مراسم پایانی سی و سومین دوره اردوی رهپویان ولایت ویژه دانشجویان و طلاب کمیته امداد در اردوگاه فجر با بیان اینکه بازتاب رفتار انسان‌ها به خود آنها برمی‌گردد، اظهار کرد: در دنیا هر انسان عاقل هر کاری می‌کند باید دنبال نتیجه و حاصل آن باشد. نماینده ولی فقیه در استان همدان در ادامه یادآور شد: دشمنان اسلام برای تفرقه بین مسلمانان از روش‌های مختلفی استفاده می‌کنند که یکی از آنها ایجاد گروهک داعش است.وی بیان کرد: این گروهک منحوس که در دنیا به کشتار شیعیان دست می‌زند، فرزند نامبارک و نامشروع وهابیت است.امام جمعه همدان با اشاره به اینکه جرم شیعیانی که در یمن، بحرین، عراق و افغانستان کشته می‌شوند محبت به اهل بیت (ع) است گفت: این کشتارها فقط برای دشمنی با دوستان اهل بیت (ع) انجام می‌شود.محمدی خطاب به دانشجویان و طلابی که در این اردو حضور داشتند افزود: سعی کنید در این اردوها از فرصت‌ها استفاده کنید و با دست پر به شهر خود برگردید.گفتنی است سی و سومین دوره اردوی رهپویان ولایت ویژه دانشجویان و طلاب کمیته امداد که به میزبانی اردوگاه فجر در جریان بود با حضور مسئولان استانی به‌کار خود پایان داد.

گمرک همدان گواهینامه ISO ۹۰۰۱ گرفت

مدیرکل گمرک استان همدان از اخذ گواهینامه ISO ۹۰۰۱ توسط گمرک همدان خبر داد.

جمال خشوعی در گفت‌وگو با فارس اظهار کرد:این گواهینامه گواهی کرده که نحوه استقرار سیستم و شرایط مطلوب در استان همدان منطبق با استانداردهای تعریف شده است. مدیرکل گمرک استان همدان همچنین گفت: تمام تلاش ما همراهی با مسئولان ارشد استان برای تحقق اهداف تعریف شده در راستای رونق کسب و کار، ایجاد اشتغال و فضای اجتماعی سالم در جامعه است که اقتصاد و اشتغال از ارکان اصلی آن به حساب می‌آیند.

وی ادامه داد: با اقدامات انجام شده به منظور سهولت در امور گمرکی و کاهش هزینه تمام شده صادرات، ارزیابی کالاها در محل کالا و اظهار آن از راه دور امکان پذیر است.

خشوعی خاطرنشان کرد: راه‌اندازی سامانه جامع گمرک یکی از آرزوهای دیرینه فعالان اقتصادی است که امروز راه‌اندازی شده و به مقدار قابل توجهی از مشکلات و بروکراسی صادرات و واردات کاسته است. وی بیان کرد: گمرک استان در راه واردات مواد اولیه تولید، خطوط و ماشین‌آلات تولید نیز تمام تلاش خود را به کار بسته تا صنعتگران با کمترین مشکل مواجه شوند.مدیرکل گمرک استان همدان گفت: در همین راستا مجوزهایی برای ورود کالاهای اولیه مورد نیاز کشاورزی برای تغییر الگوی کشت و صرفه‌جویی در مصرف آب اخذ شده است.

این بارندگی ها برای رفع خشکسالی کافی نیست

کارشناس مرکز پیش‌بینی هواشناسی استان همدان از کاهش ٤١ درصدی بارندگی در سال زراعی جاری در همدان خبر داد.

شهرام حکیمی در گفت‌وگو با ایسنااظهار کرد: روز سه شنبه میزان بارندگی در همدان ۷,۵ میلی‌متر بوده همچنین میزان بارندگی در ایستگاه هواشناس شورین ۱۵ میلی‌متر به ثبت رسیده است.

وی افزود: در شهرستان بهار ۱۰ میلی‌متر، تویسرکان ۳,۸ میلی‌متر، اسدآباد ۳,٦ میلی‌متر، کبودراهنگ ۳,٤ میلی‌متر و قهاوند یک میلی‌متر بارندگی داشتیم و این در حالیست که در شهرستان‌های فامنین، نهاوند، رزن و ملایر بارندگی نداشتیم. حکیمی با بیان اینکه موضوع خشکسالی با این میزان بارش رفع نمی‌شود، تصریح کرد: بحران کم‌آبی و خشکسالی تا حدی است که علاوه بر بارش نزولات جوی باید همکاری مردم و برنامه‌ریزی مسئولان را هم‌زمان داشته باشیم.

وی به وضعیت آب‌وهوای استان طی امروز اشاره کرد و گفت: سامانه ناپایدار بارشی همچنان در آسمان استان تداوم خواهد داشت اما از میزان فعالیت این سامانه به تدریج کاسته می‌شود.

پیام تاریخ، تمدن و فرهنگ مادستان
The Message Of Madestan's History & Civilization & Culture
روزنامه همدان پیام
۳
پنجشنبه ● ۱۹ شهریورماه ۱۳۹۴ ● شماره ۲۴۴۵
خبر
khabar@hamedanpayam.com

واژگونی خودروی زائران عراقی در محور ملایر- بروجرد

واژگونی خودروی زائران عراقی در محور ملایر- بروجرد، ۱۱ کشته و ۳۵ مجروح بر جا گذاشت.به گزارش روابط عمومی شبکه بهداشت و درمان شهرستان ملایر، مسئول فوریت‌های پزشکی ملایر اعلام کرد: اتوبوس اسکانیای حامل زائران عراقی در مسیر بازگشت از قم در جاده ملایر به بروجرد به دنبال بارش باران و لغزندگی جاده، واژگون شد.
حمید دارابی افزود: به دنبال تماس تلفنی با مرکز ۱۱۵ شهرستان، نزدیک‌ترین کد عملیاتی اورژانس پایگاه شهری شماره سه (استقلال) همزمان با پایگاه یونس به محل حادثه اعزام شدند که به علت تعداد بالای مصدومان، سایر کدهای عملیاتی ۱۱۵ شهری و جاده‌ای نیز برای انتقال مجروحان اعزام شدند.
وی ادامه داد: در این حادثه ۱۱ نفر فوت شدند و تعداد ۳۳ نفر نیز مجروح شدند که دو نفر در صحنه تصادف به صورت سرپایی مداوا شدند و ۱۶ نفر با آمبولانس به بیمارستان امام حسین(ع)، ۱۳ نفر به بیمارستان دکتر غرضی و ٤ نفر به بیمارستان مهر منتقل شدند که از این تعداد، ۹ نفر سرپایی مداوا شدند و بقیه تحت مداوا هستند. مسئول فوریت‌های پزشکی ملایر اعلام کرد: فرمانداری، بخشداری، پلیس راه، جمعیت هلال احمر و نیروی انتظامی در امدادرسانی به مصدومان این حادثه همکاری کردند. لازم به ذکر است؛ در رابطه با حادثه واژگونی اتوبوس زائران عراقی، ۱۷ شهریورماه گزارشی در روزنامه منتشر گردید که در ادامه گزارش مصاحبه کوتاهی با مسئول فوریت‌های پزشکی ملایر انجام گردیده بود و مواردی از جمله وضعیت فنی جاده، زیرگذر یا روگذر از زبان مسئول فوریت‌های پزشکی ملایر عنوان شده بود که وی در تماس با روزنامه اظهارنظرها را رد کرد و نظر کارشناسی پلیس راهور را در این موارد صحیح و فصل‌الخطاب دانست که بدین وسیله اصلاح می‌گردد.

تجلیل استاندار از کارآفرینان خصوصی تعاون

▪ همزمان با هفته تعاون ۱۶ تعاونی برتر و ۱۶ کارآفرین برتر استان همدان معرفی شدند

در دهمین جشنواره ملی تعاونی‌ها و کارآفرینان ۱۶ تعاونی و ۱۶ کارآفرین برتر استان همدان معرفی شدند و همچنین چهار شرکت تعاونی نمونه همدان که در سطح ملی رتبه برتر را کسب کرده بودند نیز تجلیل شدند.
در این مراسم که روز گذشته در سالن اجتماعات بانک ملی برگزار شده بود، مسئولان استانی، کشوری، مدیران تعاونی‌ها و کارآفرینان حضور داشتند.
در این مراسم اعلام شد در جشنواره‌ای که چند روز پیش در سطح ملی برگزار شد همدان تنها استانی بود که ٤ رتبه برتر در بین تعاونی‌ها کسب کرد. اما همچنان تعاونی‌ها نتوانسته‌اند به جایگاه و سهم ۲۵ درصدی خود از اقتصاد کشور دست یابند. در این میان استاندار که یکی از سخنرانان مراسم بود عنوان کرد که باید ریشه‌یابی شود که چرا این اتفاق نیفتاده و برای آن چاره‌اندیشی کرد.
طبق گفته‌های محمدناصر نیکبخت تا امروز کارآفرینان بخش خصوصی از بخش دولتی و تعاونی‌ها پیشی گرفته و بخاطر اینکه در این بخش خودشان و معمولاً یک نفر تصمیم می‌گیرند بسیار قوی‌تر عمل کرده‌اند.
به گفته وی بخش خصوصی و نیمه‌دولتی، تعاونی‌ها را تحت‌الشعاع قرار داده‌اند، اما در تدوین برنامه ششم توسعه باید برای تعاونی‌ها راهکارهای عملی هم تدوین شود، تا تعاونی‌ها به رقیب بخش خصوصی تبدیل شوند، زیرا تعاونی‌ها هستند که می‌توانند قسمت عمده اشتغال و اقتصاد کشور را حل کنند.
نیکبخت در ادامه سخنانش گفت که تا قبل از تدوین کامل برنامه ششم توسعه باید هرچه مشکل، راهکار عملیاتی و برنامه وجود دارد ارائه و در مورد آن

> **در تدوین برنامه ششم توسعه باید برای تعاونی‌ها راهکارهای عملی هم تدوین شود، تا تعاونی‌ها به رقیب بخش خصوصی تبدیل شوند، زیرا تعاونی‌ها هستند که می‌توانند قسمت عمده اشتغال و اقتصاد کشور را حل کنند**

بحث شود تا ان‌شاءا... بتوانیم فعالانه به تعاونی‌ها رسیدگی کنیم.
وی همچنین در مورد تعاونی خرد و محلی هم عنوان کرد: باید آنها را مورد توجه قرار داده و ببینیم تعاونی‌های دنیا چطور به چنین موفقیت چشگیری رسیده‌اند که توانسته‌اند حدود نیمی از اقتصاد و اشتغالزایی را در دست بگیرند، بر اساس آن ما هم تعاونی‌ها را سامان بدهیم و جلو برویم.
نیکبخت درباره مشکلات بخش خصوصی هم گفت که در صورتی که سازمان‌های دولتی مانع‌تراشی نکنند و بانک‌ها نیز دست از سخت‌گیری بردارند، بخش خصوصی با مدیریت مناسب در تصمیم‌گیری‌ها قوی‌تر عمل می‌کند.
وی ادامه داد: در استان همدان تعاونی‌های زیادی را می‌شناسم که بسیار فعال و خوب عمل می‌کنند از آنها می‌خواهیم تعاونی‌های کوچک را هم کمک کنند تا بتوانیم راحت‌تر فرهنگسازی کنیم. زیرا در همدان فعالان اقتصادی، سرمایه‌گذاران و کارآفرینان شایسته کشوری وجود دارد.
استاندار البته به خصوصی سازی انتقاد کرد و گفت که اقتصاد دولتی نمی‌تواند توفیقات لازم را کسب کند چون کارمندان بیش از سه ساعت کار مفید در ادارات را ندارند در حالی که بخش خصوصی در تصمیم‌گیری‌ها سریع عمل می‌کند اجازه راکد شدن سرمایه را نمی‌دهد.
استاندار در پایان سخنانش به افزایش اشتغال استان هم اشاره کرد و گفت: براساس آمار اعلام شده از سوی تأمین اجتماعی در استان همدان هر ماه بین ۹۰۰ تا ۱۰۰۰ شغل ایجاد می‌شود اما به سبب وجود آمار بالای بیکاری در استان برای برخی آمار اشتغال ایجاد شده باورپذیر نیست.

تعاونی‌ها ایجاد توسعه پایدار می‌کنند

مدیرکل دفتر تعاونی‌های تولیدی وزارت تعاون، کار و رفاه اجتماعی هم که برای تجلیل استانی جشنواره، به همدان آمده بود آمار و ارقامی از فعالیت‌های تعاونی‌ها در سطح کشور و دنیا ارائه و به نقش تعاونی‌ها در ایجاد توسعه پایدار اشاره کرد و گفت که ۲ میلیون و ٦۰۰ هزار تعاونی در سطح دنیا فعالیت دارند که بیش از یک میلیارد نفر را به عضویت گرفتند و زمینه برای اشتغال ۲۵۰ میلیون نفر را فراهم کردند. این تعاونی‌ها ۱۲ درصد اشتغال را در دست دارند و در کشورهای پیشرفته این درصد بسیار بالاتر است.
البرز محمدی ادامه داد: نهضت تعاون از دهه ۷۰ در کشور ما آغاز شد و اکنون بیش از ۱۰۰ هزار واحد تعاونی در کشور وجود دارد که از این تعداد ٥٤ هزار تعاونی که ٥۱ درصد تعاونی‌ها را شامل می‌شود در بخش تولیدی فعال هستند. همچنین ۳۱ هزار واحد تعاونی در بخش خدمات و ۱٥ هزار واحد تعاونی نیز در بخش توزیعی مشغول به فعالیت هستند و همچنین در بخش صنایع و معادن نیز تعاونی‌ها از پویایی لازم برخوردار هستند به طوری که ۱۱,٥ درصد از ظرفیت تولید پروفیل کشور را برعهده دارند.
طبق گفته‌های محمدی اکثر تعاونی‌ها در ایران در بخش کشاورزی فعالیت دارند به طوری که تولید ۷ درصد شیر، ۹۰ درصد صید و صیادی و ٦٥ درصد پرورش میگو و انواع ماهی‌ها بر عهده شرکت‌های تعاونی بخش کشاورزی کشور است.
محمدی سپس به فعالیت ۱۱۰ شرکت دانش‌بنیان در بخش‌های خدماتی و تولیدی در قالب تعاونی اشاره کرد و گفت که شرکت‌های تعاونی بخش مسکن نیز در بحث پروژه‌های مسکن مهر ۹٥۰ هزار واحد مسکونی را به متقاضیان تحویل دادند و اکنون یک میلیون و ۳۰۰ هزار واحد را نیز در دست ساخت دارند.
وی درباره تعاونی‌های مصرف هم گفت: ٦ هزار فروشگاه تعاونی مصرف که در سطح کشور فعالیت دارند نیز بزرگترین شبکه توزیع را راه‌اندازی کردند و در طرح توزیع سبد کالا به مشارکت گرفته شدند.
محمدی سپس از تحول در تدوین برنامه ششم توسعه تعاونی‌ها خبر داد و گفت: در این برنامه هفت راهبرد اصلی و اساسی و ٤۹ برنامه عملی تدوین و مدنظر قرار گرفته است. وی ترویج فرهنگ تعاون، توسعه مدیریت و توانمندسازی شرکت‌های تعاونی، تحکیم مبادلات شبکه‌ای، تقویت تعامل بین دستگاهی، تقویت مشوق‌ها و تقویت نظارت‌ها را از جمله مهمترین راهبردهای مورد تأکید در برنامه ششم توسعه در بخش تعاونی‌ها عنوان کرد.
طبق گفته‌های محمدی تعاونی‌ها در توسعه پایدار و برقراری عدالت اجتماعی در هر منطقه نقش مهمی برعهده دارند چرا که تعاونی‌ها با رفع تبعیض به رفع مشکلات اشتغالزایی، تولید کالا و تأمین مایحتاج مردم کمک می‌کنند.

توجه به تعاونی‌ها؛ ابزار تحقق اقتصاد مقاومتی

مدیرکل تعاون کار و رفاه اجتماعی استان همدان هم در این مراسم تعداد تعاونی‌های فعال استان را یک‌هزار و ۸٥۰ تعاونی عنوان کرد و گفت که امسال هم از ابتدای سال ۷۲ تعاونی جدید در استان تشکیل شده است.
مسعود اقلامی همچنین گفت: همدان از نظر تشکیل تعاونی و کارآفرینان برتر جزو پنج استان نخست کشور است و در سال گذشته نیز شرکت‌های تعاونی دارای قابلیت صادراتی استان همدان توانستند ٤۳ میلیون دلار کالا صادر کنند.
به گفته اقلامی تعاونی‌ها با جمع‌آوری سرمایه‌های خرد مردمی می‌توانند با بهره‌گیری از افکار و ایده‌ها در ایجاد اشتغال و کاهش تورم مؤثر باشند.
وی ادامه داد: برای ارزیابی در انتخاب تعاونی‌های برتر کشوری، هفت شرکت تعاونی نمونه از استان به دبیرخانه این جشنواره معرفی شدند که از بین ۳٥ واحد تعاونی برتر شناخته شده در سطح کشور، چهار تعاونی از همدان بوده است.
وی گفت: تقویت روحیه و فرهنگ تعاون و کارآفرینی از مهمترین اهداف برگزاری جشنواره تجلیل از تعاونی‌ها و کارآفرینان برتر بوده که همزمان با هفته تعاون برگزار شد.
اقلامی در پایان سخنانش گفت: یکی از ابزارهای تحقق سیاست اقتصاد مقاومتی که توسط مقام معظم رهبری ابلاغ شده؛ توجه به کارآفرینی و فعالیت تعاونی‌هاست.

نفرات برگزیده ملی در دهمین جشنواره تعاونی‌های برتر سال ۹٤
۱- محمود رجبی، مدیرعامل شرکت تعاونی پایا بسپار آریا همدان
۲- رضا یوسفوند، مدیرعامل شرکت تعاونی مصرف فرهنگیان ملایر
۳- پیمان عمرانی، مدیرعامل شرکت تعاونی کشت و صنعت آناهیتا
٤- محمد جعفری، مدیرعامل شرکت تعاونی سیمان هگمتان رزن
نفرات برگزیده استانی در دهمین جشنواره تعاونی‌های برتر سال ۹٤
۱- علیرضا پورنجفی، مدیرعامل شرکت تعاونی زرین بتن اکباتان بهار
۲- علی پورفراهانی، مدیرعامل شرکت تعاونی پاک‌فن بخار کبودراهنگ
۳- محمد رستمی، مدیرعامل اتحادیه صنعت دامپروری استان همدان
نفرات برگزیده استانی در دهمین جشنواره امتنان از کارآفرینان برتر سال ۹٤
۱- حمیدرضا موحد، مدیرعامل شرکت صنایع شیمیایی فراپل جم کبودراهنگ
۲- اسحاق علی بیاتی، مدیرعامل شرکت گیاه بافت غرب کبودراهنگ
۳- جهانبخش قمری، مدیرعامل شرکت تعاونی سنجش نیرو بهار
نفرات برگزیده شهرستانی در دهمین جشنواره تعاونی‌های برتر سال ۹٤
۱-حمید وثیقی جوان، مدیرعامل شرکت تعاونی کیف جوان بهار
۲- محمد هاشمی، مدیرعامل شرکت تعاونی فاران شیمی تویسرکان
۳- عباس میرزایی، مدیرعامل شرکت تعاونی مصرف فرهنگیان فامنین
٤- مرتضی بیگدلی، مدیرعامل شرکت تعاونی آوازاندیشان اکباتان رزن
٥- نقی بهرامی، مدیرعامل شرکت تعاونی سفیده فجر اورقین کبودراهنگ
٦- حمیدرضا کرمی، مدیرعامل شرکت تعاونی مصرف فرهنگیان و کارکنان دولت اسدآباد
۷- خلیل سلطانی، مدیرعامل شرکت تعاونی کوثر خزل نهاوند
۸- فرزین سعیدی، مدیرعامل شرکت تعاونی خدمات بهداشتی درمانی هاتف همدان
۹- زهرا فراهانی، مدیرعامل شرکت تعاونی گلدوزی یاسین جوکار ملایر
نفرات برگزیده شهرستانی در دهمین جشنواره امتنان از کارآفرینان برتر سال ۹٤
۱- حسین شمس، مدیرعامل شرکت پرند الوند اسدآباد
۲- مظفر سیفی، مدیرعامل شرکت شکوه آرینا بهار
۳- سید مجید ذوالفقاری، مدیرعامل شرکت صنایع غذایی حمیل تویسرکان
٤- اکبر مجیدپور، مدیرعامل شرکت سیمان هگمتان رزن
٥- اصغر رسولی، مدیرعامل شرکت سوگستر ماماهان فامنین
٦- مهدی حمیدی، مدیرعامل شرکت تعاونی پوریا بافت کبودراهنگ
۷- سید محمدباقر میر ابوالفتحی، مدیرعامل شرکت فروسیلیس غرب پارس ملایر
۸- علی پیرزادی، مدیرعامل شرکت زاگرس دام نهاوند
۹- حسین میرابیان، مدیرعامل شرکت بتن صنعت بریس همدان
۱۰- مسعود توتونچیان، مدیرعامل شرکت سحر همدان
۱۱- محمدصادق باغستانی نیکو، مدیرعامل شرکت تیلکو صنعت غرب همدان
۱۲- محمد امانی، مدیرعامل شرکت مرغ زرنوک همدان

وعده

▪ پلیس مدرسه در استان راه اندازی می‌شود
(رییس پلیس راهنمایی و رانندگی استان همدان - فارس- ۹٤/٦/۱۸)

یادداشت

با تشنگی نمی‌توان ادامه داد

» مهدی ناصرنژاد

داستان کم‌آبی در همدان و بیشتر شهرستان‌های استان همدان از جمله روستاهای بسیاری که در سال‌های اخیر آب شرب آنها با تانکرهای آبرسان تأمین می‌شود، تقریباً از ۳ دهه قبل رو به شدت گذاشته است. معضل کم‌آبی نه‌تنها در همدان، بلکه در دیگر استان‌های بحران‌زده کشورمان معلول دو عامل طبیعی و انسانی است که همانا خشکسالی‌های تمام‌ناپذیر دهه‌های گذشته و حفر بی‌رویه و بی‌رحمانه چاه‌های عمیق در سطح استان آنهم برای آبیاری غرق‌آبی و سنتی در کشتزارهاست که باعث افت شدید ذخیره‌گاه‌های آب‌های زیرزمینی و عواقب غیرقابل جبران آن می‌باشد. در این شرایط بحران کمبود آب در استان به خط قرمز نزدیک است و اگر چاره‌ای عاجل و اساسی اندیشیده نشود، دیری نخواهد پایید که کشتزارها و باغ‌های استان از حیز انتفاع خارج خواهد شد. همانگونه که بر اساس اعلام مسئولان ذی‌ربط در استان بیش از ٦٥ هکتار از زمین‌های قابل کشت در مناطق شمال استان و شمال شرق استان همدان تاکنون تبدیل به بیابان شده است.
آنچه در این‌باره بیشتر و بیشتر می‌توان نوشت این است که بحران کمبود آب در استان همدان واقعاً جدی است و مردم فهیم استان در کنار مدیران مربوطه باید در این خصوص احساس مسئولیت کرده و به هر نحو ممکن برای استفاده از این منبع حیاتی هم صرفه‌جویی کنند و هم راهکار بدهند تا بلکه با آسیب‌های کمتری از این بحران خارج شویم.
نکته دیگری که در این خصوص باید یادآور شد اینکه بر اساس پیش‌بینی‌های به عمل آمده بحران خشکسالی‌ها حداقل تا ۲۰ سال آینده کم و بیش در اقلیم کشورمان ادامه خواهد داشت.
در همین حال موضوع بحران کمبود آب یکی از محورهای تصمیم‌گیری هیأت دولت در سفر اخیر به همدان بود که در این ارتباط راهکارهایی نیز برای اجرا در دستور کار دولت و کارگزاران دولت در استان همدان مشخص شد. راهکار اول این بوده است که برای صرفه‌جویی و استفاده بهینه از منابع آب در حوزه کشاورزی برنامه تغییر روش‌های کشت و تولید محصول از سنتی به روش‌های نوین و توسعه کشت‌های بارانی و قطره‌ای به سرعت به مرحله اجرا گذاشته شود. گویا در این ارتباط اعتبارات خوبی هم برای توسعه زیرساخت‌های تولید گلخانه‌ای محصولات و همچنین گسترش طرح‌های آبیاری بارانی و قطره‌ای در استان اختصاص داده شده است.
راهکار دوم که از سال‌های گذشته نیز در دستور کار دولت قرار داشته اما به لحاظ محدودیت منابع مالی و بودجه، بسیار کند پیش رفته است، طرح انتقال آب سد تالوار استان زنجان به همدان می‌باشد. هیأت دولت در این خصوص نیز تصمیمات تازه‌ای اتخاذ کرده و بودجه قابل ملاحظه‌ای برای تسریع در اجرا و خاتمه طرح اختصاص داده است.
امید می‌رود با رویکردهای جدید و سیاست‌های جاری بحران کمبود آب در استان تا حدودی تقلیل یابد. ولیکن تحقق این امر مهم بدون مشارکت مردم و جلوگیری از هدر رفتن منابع آب‌های سطحی و زیرزمینی هرگز ممکن نخواهد بود.

برگزاری مراسم چهلم آیتا... عراقچی در قم

مراسم چهلمین روز درگذشت آیتا... علی عراقچی از شاگردان امام راحل و اساتید برجسته حوزه در مسجد اعظم قم برگزار شد.
به گزارش باشگاه خبرنگاران جوان این مراسم سه‌شنبه شب با حضور علما و اساتید حوزه علمیه برگزار شد، حجت‌الاسلام والمسلمین مهدی میرباقری استاد حوزه علمیه به تشریح و تبیین ویژگی‌های شخصیتی این عالم ربانی پرداخت.
در این مراسم آیتا... شبیری‌زنجانی از مراجع تقلید، آیتا... خاتمی امام جمعه موقت تهران، آیتا... حسینی‌بوشهری مدیر حوزه‌های علمیه، آیتا... مقتدایی دبیر شورای عالی حوزه، آیتا... امینی و همچنین نمایندگانی از بیوت مراجع تقلید، اساتید حوزه، طلاب و عموم مردم شرکت داشتند.
آیتا... علی عراقچی‌همدانی در ۲۲ بهمن ماه سال ۱۳۰٦ هجری شمسی مطابق با ۲۱ رمضان ۱۳٤٥ قمری در شهر همدان دیده به جهان گشود. وی پس از عزیمت به شهر مقدس قم در محضر امام خمینی، آیتا... گلپایگانی، آیتا... بروجردی و علامه طباطبایی دروس دینی را آموخت و به یکی از اساتید برجسته و مبرز حوزه علمیه قم تبدیل شد. این مرحوم روز پنجشنبه اول مرداد ماه در اثر کهولت سن و بیماری در یکی از بیمارستان‌های تهران دار فانی را وداع گفت و به دیار حق شتافت. پیکر این مرحوم روز شنبه سوم مرداد ماه با حضور اقشار مختلف مردم در قم تشییع شد و در حرم مطهر حضرت معصومه(س) به خاک سپرده شد.

الووو پیام

ایمیل ——— mardomi@hamedanpayam.com
پیامک ——— ۱۰۰۰٦۰٦٦
تلفن و پیام‌گیر ——— ۳۸۲۷۹۰٤۰ - ۰۸۱

مخاطبان فرهیخته و گرامی ستون الو پیام از این پس می توانند در فصل جدید از پردازش نظراتشان در روزنامه به عنوان خبرنگار به ارسال اخبارشفاهی ، مشاهدات و تصاویر جالب توجه و نکته دار از سطح شهر و ارسال نکته نظرات به شکل نامه اقدام کنند. این مشارکت می تواند روزنامه را بیشتر به سمت مطالب دلخواه و مورد پسند مخاطبان راهنمایی کند.
خوانندگان گرامی می توانند با کانالهای ارتباطی روزنامه با ستون الو پیام ارتباط بر قرار کرده و نظرات و مشاهدات و تصاویر خود را در اختیار ما قرار دهند.

اختلالات شبکه همراه اول و اعتراض مشترکان
از امروز بعد از ظهر: هر کسی تلفن همراه بنده را میگیرد، خاموش می باشد، مسدود می باشد! یعنی چی؟!
khoram@gmail.com

انتقاد از افتتاح طرح های کوچک در تویسرکان
درباره مطلب "پروژه‌های عمرانی با اعتبار ۳۰ میلیارد ریال در تویسرکان افتتاح و کلنگ‌زنی شد"؛سلام به نظر می رسید در تویسرکان پروژه های خیلی بزرگی می خواهند افتتاح شوند مثل فرودگاه! یا پتروشیمی! دولتمردان در تویسرکان همچنان به دنبال افتتاح نحوه آبیاری فضای سبز یک بلوار هستند و وقت و انرژی خودشان را صرف این امور می کنند. آیا نمی شد طرح های مهمی در هفته دولت در تویسرکان افتتاح بشود؟
a@gmail.com

درباره مطلب "مخالفت شورای نگهبان با طرح استفساریه کسر حق بیمه بازنشستگی از اضافه کاری"
شورای نگهبان محترم. کجای این قانون مخالف احکام اسلام وشرع است؟با این کار حق یک میلیون کارمند زحمت کش راکه بیست وهشت سال از حقوق خود بیمه پرداخت کرده اند تضییع نمیشود؟

به اجرای عدالت در استان کمک کنید
درباره خبر" اختصاص بیش از ۱۲۹ میلیارد در سفر رئیس‌جمهور به ملایر"با سلام، بنده گلایه شدیدی از رسانه ها به ویژه شما دارم، همه مردم ملایر از این رفتار بدی که با آن ها می شود ناراحتند، بنده در محل کارم که می روم از آدم بی سواد تا با سواد هرکس با ادبیات خودش به نوعی ناراحت است. اما شما هیچ واکنشی از خود نشان ندادید! بنده حتی در پیامی از شما خواستم در یک مقاله به بررسی مصوبات و سهم شهرستان ها در سفر ریاست جمهوری بپردازید که شوربختانه شما پاسخی ندادید، همه می‌دانند با رفتار ناشایستی که در قبال مردم شهرستان ملایر وجود دارد دقیقا اوضاع به ۱۰-۱٥ سال پیش بر می گردد یعنی استان را به عقب می برد. شما ببینید در همایش سرمایه گذاری استان همدان همه چیز روشن بود، شهرستان ملایر که دارای بیش از ۱۷ درصد جمعیت استان و ۱۷ درصد مساحت استان و نزدیک به نیمی از معادن استان را در خود جای داده و دارای کشاورزی غنی است، متاسفانه نزدیک به ٤ درصد سرمایه گذاری پیشنهادی استان و ٥,۸ درصد اشتغال استان برای آن پیش بینی شد(آمار مستند است). امروز نیز در سفر ریاست جمهوری طرح هایی که در یک سال گذشته که نه در چند سال گذشته گفته اند را باز تکرار می کنند با اندکی تغییر و می گویند سهم ملایر این است .خوب ببینید ملایر از لحاظ زیرساخت می تواند در پیشرفت استان سهیم باشد ولی به شرطی که استاندار به همراه فرماندار با آن همراهی کنند. ما پس از دو سال از آمدن دولت تدبیر و امید هنوز طعم تدبیر و امید را نچشیده ایم، البته به لطف مدیریت تحمیلی به شهرستانمان. به باور من استان همدان با این دیدگاه به هیچ وجه پیشرفت نمی کند .برخی فرصت طلب هم از این احساسات سواستفاده می کنند و کار را خرابتر می کنند، شما می توانید با روشنگریتان به اجرای عدالت در استان همدان کمک کنید.
ali***@yahoo.com

تشکر از اهمیت به خانه منصوری
درباره مطلب"مشتری جدید خانه منصوری":خیلی ازاینکه برای حفظ این اثر بذل عنایت میفرمایید‌کمال تشکروقدردانی راداشته وازخداوندمنان برای این نیت خیرشماموفقیت وپیروزی روزافزون راخواستاریم چراکه برای غنای هویت ومیراث فرهنگی برای نسل آینده واجب است ازاین آثارمحافظت نماییم.
باتشکرفراوان گروهی ازمردم ایران
mousa*******@gemil.ir

تاریخ انتشار: ۹٤/٦/۱۸

آگهی دعوت مجمع عمومی فوق‌العاده شرکت تعاونی آذر تراکتور بهار

جلسه مجمع عمومی فوق‌العاده نوبت سوم شرکت تعاونی مذکور رأس ساعت ۱۰ روز سه‌شنبه مورخه ۱۳۹٤/۰٦/۳۱ در مجلس مسجد سیدالشهدا واقع در بهار بلوار بسیج برگزار می‌گردد. لذا بدینوسیله از کلیه اعضا (صاحبان سهام) دعوت می شود در تاریخ و ساعت مقرر در مجمع فوق حضور به هم رسانیده و یا وکلای خود را با توجه به مفاد اساسنامه کتباً از بین عضو و یا خارج از اعضا شرکت معرفی نمایند.

دستور جلسه: طرح و تصویب اساسنامه جدید شرکت

هیأت مدیره تعاونی آذر تراکتور بهار

پیام تاریخ، تمدن و فرهنگ مادستان
The Message Of Madestan's History & Civilization & Culture
روزنامه همدان پیام
۴
پنجشنبه ● ۱۹ شهریورماه ۱۳۹۴ ● شماره ۲۴۴۵
ایران و جهان
siasat@hamedanpayam.com

مجلس

تشکیل جلسه کمیسیون ویژه برجام مجلس

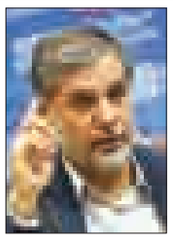

سخنگوی کمیسیون ویژه برجام مجلس گفت: کمیته های تخصصی این کمیسیون با حضور کارشناسان مرتبط با این کمیته ها تشکیل جلسه داد.
حسین نقوی حسینی در گفت وگو با ایرنا اظهار داشت: کمیته های تخصصی کمیسیون ویژه برجام مجلس متن برجام را با حضور کارشناسان و صاحب نظران مرتبط با آن کمیته ها بررسی می کنند. بر این اساس حسین نقوی حسینی، عباسعلی منصوری آرانی و وحید احمدی عضو کمیته سیاسی، ابراهیم کارخانه ای، محمود نبویان، محمد حسن ابوترابی فرد، علیرضا زاکانی، حسین نجابت عضو کمیته فنی-هسته ای این کمیسیون هستند.

خبر

برجام نقاط قوت فراوان دارد

آیت ا... ناصر مکارم شیرازی از مراجع تقلید با بیان اینکه برجام نقاط قوت فراوان دارد گفت: بحث، بررسی و گفت وگو درمورد برجام (برنامه جامع اقدام مشترک) باید دوستانه، محبت آمیز، منطقی و مستدل، همچنین به عنوان حل مشکل و نه به عنوان معارضه، مبارزه و اهانت باشد.
به گزارش ایرنا، این مرجع تقلید افزود: بررسی و گفت وگو درباره برجام نباید همراه با نسبت های ناروا دادن باشد وگر نه دشمن به هدف خود می رسد.
وی بیان کرد: برجام نقاط قوت فراوان دارد و ممکن است نقاط ضعفی نیز داشته باشد اما همه باید در این فکر باشند که به نحوی از نقاط ضعف عبور کرده و آن ها را حل کنند و این کار راه حل دارد و چنان نیست که راه حل نداشته باشد.

احزاب

تشکیل خانه احزاب استانی در سراسر کشور در آینده

رئیس خانه احزاب ایران از تشکیل خانه احزاب استانی در سراسر کشور در آینده خبر داد.
محمدحسن غفوری‌فرد در گفت‌وگو با تسنیم، با اشاره به برنامه‌های خانه احزاب ایران برای شکل‌گیری تشکیلات خانه احزاب در استان‌ها، اظهار داشت: تشکیل خانه احزاب در استان‌ها یک فکر اولیه است و ما بنا داریم در آینده این اقدام را انجام دهیم. رئیس خانه احزاب با اشاره به تصویب قانون فعالیت احزاب، جمعیت‌ها و انجمن‌های سیاسی و صنفی در مجلس، افزود: در طرح اصلاح قانون احزاب که در مجلس تصویب شد، احزاب ملی، استانی و محلی تعریف شده است.

خبر

ستاد اقتصاد مقاومتی بزودی تشکیل می‌شود

رییس جمهوری در جلسه هیأت دولت، سیاست‌های اقتصاد مقاومتی را محور اصلی برنامه‌های اقتصادی دولت برشمرد و گفت: بزودی ستاد اقتصاد مقاومتی به ریاست معاون اول رییس جمهور تشکیل خواهد شد.
به گزارش ایسنا، حجت‌الاسلام والمسلمین حسن روحانی در جلسه صبح چهارشنبه هیأت دولت با بیان این که شرایط کشور از لحاظ اقتصادی پس از برجام تغییر خواهد داشت و زمینه حضور سرمایه‌گذاران و کارآفرینان خارجی مهیا شده است، گفت: امروز شاهد حضور روسای جمهور، وزرای خارجه و اقتصادی کشورهای مختلف با تیم‌های بزرگ اقتصادی وسرمایه‌گذاری در ایران هستیم و در این راستا تمامی استانداران باید به طور کامل فعال و در صحنه بوده و استعدادها و شاخصه‌های استان خود را برای جذب سرمایه‌گذاری‌ها به سرمایه‌گذاران خارجی معرفی کنند تا بتوانیم از شرایط به‌وجود آمده به خوبی بهره‌برداری کنیم.
رییس جمهوری تصریح کرد: تصمیم دولت تقویت اقتصاد مقاومتی است و به زودی ستاد اقتصاد مقاومتی به ریاست معاون اول رییس جمهوری تشکیل و چارچوب‌های آن در دولت تصویب خواهد شد، همه باید مشارکت کنیم تا اجرای سیاست‌های اقتصاد مقاومتی تحرک بیشتری داشته باشد.
روحانی پیگیری مطالبات و معوقات بانکی در استان‌ها از سوی استانداران را مورد تأکید قرار داد و گفت: پروژه‌های عمرانی نیمه تمام که قابلیت واگذاری به مردم دارد باید با تلاش استانداران هر چه سریعتر به اتمام برسد، چرا که این اقدام به نفع دولت و مردم بوده و موجب تحرک خواهد شد.
وی در این جلسه همچنین با اشاره به گزارش استاندار گلستان در خصوص اقدامات صورت گرفته در این استان پس از سفر استانی کاروان تدبیر و امید، گفت: اقداماتی که در این مدت، از سفر سال گذشته تا به امروز صورت گرفته اقدامات خوبی است و باید تلاش شود تا موارد باقی مانده به سرعت عملیاتی شود.
رییس جمهوری با بیان این که استعدادهای فراوانی به ویژه در زمینه کشاورزی در استان گلستان وجود دارد، گفت: یکی از کارهای اصلی که در بخش کشاورزی در این استان باید انجام شود زهکشی زمین‌ها برای حل مشکل شوری زمین است که باید این کار با تلاش دولت و مشارکت مردم انجام شود. روحانی با اشاره به اهمیت نوع بذر مورد استفاده در کشاورزی افزود: تولید بذرهایی که در برابر آفت‌ها مقاوم هستند کار در بخش کشاورزی را راحت می‌کند و با توجه به این که تحرک خوبی از لحاظ فناوری در این حوزه داریم، شرکت‌های دانش بنیان و معاونت علمی و فناوری ریاست جمهوری نیز باید کمک کند.
رییس جمهوری، گلستان را دارای سابقه مرکزیت در کشت گندم، جو و پنبه دانست و با تأکید بر اینکه این مرکزیت باید همچنان حفظ شود، گفت: از موقعیت استان گلستان می‌توانیم برای صادرات محصولات زراعی و باغی به کشورهای همجوار استفاده کنیم.
روحانی همچنین با تأکید بر بهره‌برداری از منطقه آزاد اینچه برون و تبدیل آن به مرکزیتی برای تجارت کشورهای آسیای مرکزی و کشورهای ساحلی دریای خزر اظهار کرد: اگر بتوانیم اتصال خوبی میان این منطقه و کشورهای عضو اوراسیا برقرار کنیم، می‌توانیم بهره‌برداری خوبی از منطقه اینچه برون داشته باشیم.
رییس جمهوری با اشاره به اینکه کشورهای منطقه آسیای مرکزی و قفقاز می‌توانند تحولی را در صادرات کشور بوجود آورند، گفت: باید در جهت فعال شدن در این زمینه و حل برخی مشکلات موجود از جمله مسأله راه‌آهن تلاش شود. روحانی همچنین با بیان این که امروز مسأله گردشگری به‌عنوان موضوعی مهم در منطقه شمال کشور مطرح است و بخش بزرگی از مردم در ایام مختلف به شمال کشور می‌روند، بر تأمین امکانات مورد نیاز و ایجاد راه‌های مناسب تأکید و تصریح کرد: یکی از طرح‌هایی که توسط وزارت راه و شهرسازی پیگیری می‌شود سامان دهی جاده هراز و تقویت راه‌آهن با در نظر گرفتن شرایط و مشکلات موجود است که امیدواریم هرچه سریعتر این مشکلات برطرف شود. رییس جمهوری با بیان این که در زمینه گردشگری باید اقدامات زیادی انجام شود، گفت: شمال ایران مرکز توجه گردشگران داخلی و خارجی است اما هنوز امکانات کافی برای جذب گردشگر در این منطقه وجود ندارد که باید در جهت فراهم کردن امکانات و جذب گردشگر به‌ویژه از منطقه آسیای مرکزی تلاش کنیم. روحانی با اشاره به ابراز نگرانی برخی افراد در خصوص تبدیل منطقه آشوراده استان گلستان به منطقه گردشگری گفت: منطقه آشوراده از لحاظ زیست محیطی باید حفظ و حراست شود و اگر اصول زیست محیطی در آن رعایت نشده و به درستی سامان دهی نشود، مطمئناً بهره‌برداری نادرستی صورت گرفته است.
رییس جمهوری خاطرنشان کرد: باید تلاش کنیم تا تمامی مواردی که در سفر استانی به گلستان به مردم قول داده‌ایم تا پایان سال ۹۴ و اوایل سال ۹۵ اجرایی و عملیاتی شود.

رهبر معظم انقلاب تاکید کردند

هیچ کسی حق خیانت در رای مردم را ندارد

مقام معظم رهبری رأی مردم را به معنای واقعی کلمه «حق‌الناس» خواندند و تأکید کردند: مراقبت از رأی هر ایرانی، «واجب شرعی و اسلامی» است و هیچ کس حق ندارد در این امانت خیانت کند.
حضرت آیت ا... خامنه ای صبح چهارشنبه در دیدار پرشور هزاران نفر از قشرهای مختلف مردم، با هشدار درباره‌تلاش‌های فریب‌کارانه آمریکا برای نفوذ از برخی روزنه‌ها، «اقتصاد قوی و مقاوم»، «توسعه روزافزون علم» و «حفظ و تقویت روحیه انقلابی‌گری به‌خصوص در جوانان» را سه عامل مقابله مقتدرانه با دشمنی‌های پایان‌ناپذیر شیطان بزرگ اعلام کردند و با بیان برخی نکات درباره انتخابات اسفند ۹۴، افزودند: نتیجه هر انتخابات نیز مانند تک‌تک آرای مردم، حق‌الناس است و با همه وجود، از این حق ملت، دفاع خواهد شد.
حضرت آیت‌ا... خامنه‌ای با اشاره به ایام پربرکت ماه ذی‌القعده و لزوم بهره‌مندی از این فرصت‌های گرانبها، ماه شهریور را نیز حاوی خاطراتی پرمعنا خواندند و خاطرنشان کردند: در همه حوادث این ماه از جمله کشتار مردم بی‌گناه به دست رژیم پهلوی در ۱۷ شهریور ۵۷، شهادت رئیس‌جمهور و نخست‌وزیر کشور در ۸ شهریور ۶۰، ترور شهید آیت‌ا... قدوسی و شهید آیت‌ا... مدنی در همین ماه و حمله صدام به ایران در ۲۹ شهریور ۵۹، ردپای مستقیم یا غیرمستقیم آمریکا مشاهده می‌شود.
به گزارش پایگاه اطلاع رسانی مقام معظم رهبری ایشان با ابراز نگرانی از فراموش‌شدن تدریجی این خاطرات تأمل‌برانگیز به‌ویژه در ذهن جوانان کشور، از کم‌کاری دستگاه‌های مسئول در این زمینه انتقاد کردند و افزودند: اینگونه حوادث عبرت‌آموز نباید در حافظه تاریخی ملت کمرنگ شود، چرا که اگر نسل جوان از شناخت و ریشه‌یابی اینگونه خاطرات تاریخی و ملّی، بازماند در شناخت راهِ حال و آینده کشور دچار خطا خواهد شد.
رهبر انقلاب در ادامه با انتقاد شدید از کسانی که سعی می‌کنند چهره بدتر از ابلیسِ آمریکا را فرشته نجات جلوه دهند گفتند: دین و انقلابی‌گری به کنار، وفاداری به مصالح کشور و عقل چه می‌شود؟ کدام عقل و وجدان اجازه می‌دهد ما جنایتکاری مانند آمریکا را بزک کنیم و دوست و مورد اعتماد جلوه دهیم؟
ایشان با هشدار درباره سیاست‌ها و روش‌های نفوذ آمریکا افزودند: شیطانی را که ملت از در بیرون کردند درصدد است از پنجره برگردد و ما نباید اجازه این کار را بدهیم.
رهبر انقلاب دشمنی آمریکایی‌ها را با ملّت ایران، پایان‌ناپذیر خواندند و به‌عنوان نمونه خاطرنشان کردند: در همین روزهای بعد از برجام و توافقی که هنوز سرنوشتش در ایران و آمریکا درست معلوم نیست، آمریکایی‌ها در کنگره مشغول توطئه و طراحی مصوبه‌ای برای مشکل‌تراشی علیه ایران هستند.
ایشان تنها راه پایان‌یافتن توطئه‌های آمریکایی‌ها را، اقتدار ملی ایرانیان خواندند و افزودند: باید به‌گونه‌ای قوی شویم که شیطان بزرگ از نتیجه‌بخشی دشمنی‌های خود مأیوس شود.
رهبر انقلاب در تبیین راه‌های دستیابی به اقتدار ملی بر سه نکته تأکید کردند: «اقتصاد قوی و مقاوم»، «علم پیشرفته و روزافزون» و «حفظ و تقویت روحیه انقلابی‌گری به‌خصوص در جوانان».
ایشان درباره نکته اول افزودند: اقتصاد قوی و مقاوم، از طریق اجرای عینی و بدون تأخیر سیاست‌های ابلاغ‌شده اقتصاد مقاومتی امکان‌پذیر می‌شود که البته دولت کارهایی هم در دست اجرا دارد.
رهبر انقلاب توسعه علمی و حفظ شتاب پیشرفت علمی را نیز مهم دانستند و افزودند: تقویت روحیه انقلابی و ایستادگی در مردم، از بهترین راه‌های تقویت درونی است و مسئولان باید جوانان انقلابی را گرامی بدارند.
حضرت آیت‌ا... خامنه‌ای با اشاره به تلاش دشمن برای لاابالی و بی‌تفاوت‌کردن جوانان افزودند: آنها می‌خواهند روحیه حماسی و انقلابی را در جوانان بُکُشند و در داخل نیز عده‌ای مدام جوانان حزب‌اللهی را با تعابیری نظیر افراطی می‌کوبند که این کار بسیار غلط است.
رهبر انقلاب پس از تبیین راه‌های دستیابی به اقتدار روزافزون و مأیوس‌کردن دشمنان افزودند: آمریکایی‌ها، اکنون با نوعی تقسیم وظایف، با ایران، دوگانه رفتار می‌کنند؛ برخی لبخند می‌زنند و برخی در حال تهیه مصوبه علیه ایران هستند.
ایشان تلاش آمریکایی‌ها برای مذاکره با ایران را بهانه‌ای برای نفوذ و تحمیل خواسته‌های کاخ سفید خواندند و تأکید کردند: ما فقط در قضیه هسته‌ای آن هم به دلایل مشخص و اعلام‌شده اجازه مذاکره دادیم که بحمدا... مذاکره‌کنندگان نیز در این عرصه خوب ظاهر شدند اما در زمینه‌های دیگر با آمریکا مذاکره‌ای نمی‌کنیم.
حضرت آیت‌ا... خامنه‌ای افزودند: البته ما با همه کشورها به‌جز شیطان بزرگ در سطوح مختلف «دولتی، اقوام و ادیان»، اهل مذاکره و تفاهم هستیم.
ایشان همچنین با اشاره به جعلی‌بودن دولت صهیونیستی افزودند: برخی صهیونیست‌ها گفته‌اند با توجه به نتایج مذاکرات هسته‌ای، ۲۵ سال از دغدغه ایران آسوده شده‌ایم اما ما به آنها می‌گوییم شما ۲۵ سال آینده را، اصولاً نخواهید دید و به فضل الهی، چیزی به نام رژیم صهیونیستی در منطقه وجود نخواهد داشت.
رهبر انقلاب تأکید کردند: در همین مدت نیز روحیه اسلامی مبارز، حِماسی و جهادی، صهیونیست‌ها را راحت نخواهد گذاشت.
حضرت آیت‌ا... خامنه‌ای در بخش پایانی سخنانشان به بیان نکاتی مهم درباره انتخابات اسفند ۹۴ پرداختند.
ایشان با انتقاد از کسانی که از یک سال و نیم قبل درصدد انتخاباتی‌کردن فضای کشور برآمده‌اند گفتند: این موضوع به مصلحت کشور نیست، زیرا وقتی فضای رقابت و تعارضات انتخاباتی اصل می‌شود، مسائل اصلی به حاشیه می‌رود و این به نفع مردم و کشور نیست اما اکنون زمان طرح برخی نکات انتخاباتی فرا رسیده است.
رهبر انقلاب، مساله انتخابات را بسیار مهم و مظهر حضور و اعتماد مردم و نماد مردم‌سالاری دینی و واقعی در ایران خواندند.
ایشان افزودند: به دلیل همین اهمیت بی‌بدیل، برگزاری انتخابات در ایران در ۳۷ سال گذشته، به هیچ علتی و در هر شرایط سخت و دشوار، حتی یک روز به تأخیر نیفتاده است البته برخی سیاست‌بازان در مقاطعی در این زمینه تلاش کردند اما جلوی آنها گرفته شد.
حضرت آیت‌ا... خامنه‌ای با تأکید بر سالم‌بودن همه انتخابات ۳۷ سال گذشته افزودند: انتخابات در ایران، با معیارهای متعارف بین‌المللی نیز از سالم‌ترین و بهترین انتخابات است اما متأسفانه عده‌ای در داخل در اقدامی غلط در سلامت انتخابات خدشه می‌کنند و حتی از قبل از انتخابات از تقلب و دغدغه ناسالم‌بودن انتخابات حرف می‌زنند.

رهبر انقلاب توسعه‌ی علمی و حفظ شتاب پیشرفت علمی را نیز مهم دانستند و افزودند: تقویت روحیه‌ی انقلابی و ایستادگی در مردم، از بهترین راه‌های تقویت درونی است و مسئولان باید جوانان انقلابی را گرامی بدارند

رهبر انقلاب حضور پرشور ملت در همه انتخابات ۳ دهه اخیر را نشانه اعتماد به نظام دانستند و افزودند: چرا عده‌ای با طرح دغدغه‌های دروغین و مباداگویی‌های بی‌مبنا، این اعتماد را خدشه‌دار می‌کنند؟
حضرت آیت‌ا... خامنه‌ای افزودند: بدیهی است که در موضوع سلامت انتخابات مراقبت‌های شدیدی به عمل می‌آید و به کسی اجازه چنین کارهایی داده نمی‌شود پس تکرار این حرف‌ها با چه هدفی صورت می‌گیرد؟
ایشان در بحث مراقبت از سلامت انتخابات، به نقش قانونی و مؤثر شورای نگهبان اشاره کردند و افزودند: از بزرگترین برکات شورای نگهبان این است که مراقب هرگونه خطا و اشتباه است که البته دستگاه‌های دیگر هم در این زمینه، فعال هستند.
رهبر انقلاب در تبیین سلامت انتخابات پس از انقلاب خاطرنشان کردند: البته در برخی انتخابات گزارش‌هایی در مورد اشکال در انتخابات وجود داشت که دستور بررسی دقیق داده و معلوم شد آن‌گونه نبوده است، ضمن اینکه گاه در گوشه و کنار، مشکلاتی و تخلفاتی نیز وجود داشته اما هیچ‌کدام در نتیجه انتخابات مؤثر نبوده است.
رهبر انقلاب، رأی مردم را به معنای واقعی کلمه «حق‌الناس» خواندند و تأکید کردند: مراقبت از رأی هر ایرانی، «واجب شرعی و اسلامی» است و هیچ کس حق ندارد در این امانت خیانت کند ضمن اینکه «نتیجه‌ی آرای» مردم نیز مظهر کامل حق‌الناس است و همه باید در مراقبت و دفاع از آن تلاش کنند.
رهبر انقلاب ایستادگی در مقابل اصرار عده‌ای برای باطل اعلام‌شدن نتیجه انتخابات ۸۸ را نمونه‌ای از صیانت از نتایج آرای ملت و دفاع از حق‌الناس برشمردند و افزودند: ۴۰ میلیون نفر با حضور پرشور، به میدان آمدند، نتیجه انتخابات نیز هرچه بود ما به‌طور کامل از آن دفاع می‌کردیم، همچنان‌که در همه انتخابات دیگر نیز پشت نتایج آرای ملت هرچه باشد می‌ایستم و اجازه خدشه در آن را نمی‌دهم.
رهبر انقلاب با اشاره به حرفهای بی منطقی که در باب انتخابات درباره وزارت کشور و شورای نگهبان زده می‌شود تأکید کردند: شورای نگهبان چشم بینای نظام در انتخابات است و در همه دنیا، چنین نهادی با اسم‌ها و عناوین متفاوت وجود دارد.
ایشان افزودند: نظارت شورای نگهبان در انتخابات، استصوابی و مؤثر است و این نظارت بخشی از همان حق الناس است و باید آن را رعایت و حفظ کرد.
رهبر انقلاب با تأکید بر ضرورت احراز صلاحیتها در انتخابات افزودند: شورای نگهبان مراقبت می‌کند که اگر به علت برخی کوتاهی‌ها، افراد بی صلاحیت، به عنوان نامزد وارد عرصه انتخابات شدند، جلویش را بگیرد و این حق قانونی، منطقی و عقلی شورا است.
حضرت آیت‌ا... خامنه‌ای حضور پرشور مردم در انتخابات را ضامن حفظ کشور خواندند و افزودند: جمهوری اسلامی به شرط وحدت و انسجام ملت و پرهیز از دو دستگی، بدون تردید شامل نصرت الهی شده و بر همه دشمنان پیروز خواهد شد.

خبر

دولت یازدهم، قانون دسترسی آزاد به اطلاعات را اجرا می کند

معاون مطبوعاتی وزارت ارشاد گفت: مبارزه با فساد با بگم بگم و تشکیل دستگاه های متواتر بازرسی شکل نمی گیرد بلکه این شفافیت است که نظارت پذیری را ممکن می کند و این مهم بدون اجرای قانون دسترسی آزاد به اطلاعات ممکن نیست.
به گزارش ایرنا، حسین انتظامی در نشست تخصصی 'قانون دسترسی آزاد به اطلاعات، افزود: یکی از وعده های آقای رئیس جمهور در ایام انتخابات پی گیری و اجرای قانون دسترسی آزاد به اطلاعات است که بر طبق آن باید اسناد و اطلاعات با درخواست شهروندان قابل دسترسی و انتشار باشد.
وی ادامه داد: طبق شرع اسلام اطلاعات و اسناد متعلق به مردم و دولتها امانتدار آن هستند. ولی به علت اقتصاد نفتی و سنت دیوانسالارانه ناشی از آن دولتهای سرکارآمده در ایران تا کنون خود را مالک و حاکم اطلاعات دانسته و پنهان کردن اسناد را رویه کاری خود قرار دادند.

مقاومت مدیران در مقابل این قانون طبیعی است

وی با اشاره به اینکه اجرای این قانون در دنیا به خصوص از سال ۲هزار به بعد جدی تر شد تصریح کرد: اجرای این قانون به ویژه برای رسانه ها از اهمیت دوچندانی برخوردار است چرا رسانه ها باید مطالبه گر حقوق مردم باشند و اطلاعات و اسناد کمک شایانی به آنها برای انجام این وظیفه می کند.
مدیرمسئول اسبق روزنامه همشهری ادامه داد: رسانه ها با اتکا به این قانون می توانند از دستگاههای حاکمیتی اطلاعات و اسناد خواسته و دستگاهها نیز موظف به ارائه این اسناد طبق قانون هستند. البته طبیعی است که این درخواست رسانه ها و شهروندان با مقاومت مدیران روبرو بشود.
وی با بیان اینکه اجرای این قانون انقلابی را در نوع رابطه حاکمیت با مردم به وجود می آورد گفت: برای اجرای این قانون ابتدا باید مدیران دستگاهها توجیه شوند که ارائه این اسناد به شهروندان در درازمدت به نفع کشور است. در کنار آن هم باید به شهروندان این آگاهی را داد که چنین حقی را برای مطالبه اسناد از دستگاهها دارند.
انتظامی افزود: همه کارشناسان بر اجرای کامل این قانون تاکید دارند و خوشبختانه دولت حاضر هم به اجرای این قانون اعتقاد دارد. برخلاف دولت قبلی که صحبت از اجرای اصل ٤٤ قانون اساسی می کرد ولی به گفته بسیاری اعتقاد قلبی به آن نداشته و در عمل این اصل درست پیاده نشد.

با بگم بگم نمی شود با فساد جنگید

معاون مطبوعاتی وزارت ارشاد با اشاره به اینکه ما می دانیم که برسر اجرای این قانون با دست اندازها و چالش های جدی ای روبرو خواهیم بود گفت: چون دولت یازدهم اعتقاد راسخی به مبارزه با فساد دارد پای سختی های آن نیز می ایستد. به نظر من مبنایی ترین مقوله مبارزه با فساد شفافیت است که اجرای این قانون آنرا به وجود خواهد آورد.
انتظامی ادامه داد: مبارزه با فساد با بگم بگم و تشکیل دستگاههای متواتر بازرسی شکل نمی گیرد بلکه این شفافیت است که نظارت پذیری را ممکن می کند.

گزارش برداشت‌های غیرقانونی از صندوق توسعه ملی موجود نیست

نایب رئیس کمیسیون برنامه و بودجه گفت: در خصوص عدم شفافیت در حساب های صندوق توسعه ملی تاکنون اظهارنظرهای مختلفی شده است که بعد از تعطیلات مجلس این موضوع بررسی می‌شود.
علی محمد احمدی در گفت‌وگو با ایسنا گفت: تاکنون گزارش دقیقی مبنی بر اینکه از حساب صندوق توسعه ملی برداشت‌های غیرقانونی انجام شده، موجود نیست اگر هم چنین اتفاقی افتاده باشد احتمالا درمقاطعی مانند زمان پرداخت حقوق یا پرداخت اعتبارات عمرانی است.
وی افزود: از سوی روابط عمومی صندوق توسعه ملی گفته شده که مدیرعامل صندوق چنین اظهارنظری درباره برداشت از صندوق توسعه نداشته است.
نایب رئیس کمیسیون برنامه و بودجه مجلس خاطرنشان کرد: بنابر این در این مسأله نوعی عدم شفافیت وجود دارد که بخشی ناشی از قانون و بخشی هم مربوط به اجرا است و در واقع به نوعی اختلاف حساب وجود دارد.
احمدی تاکید کرد: قطعا بعد از تعطیلات مجلس کمیسیون برنامه وبودجه با دعوت از رئیس بانک مرکزی ، مدیرعامل صندوق توسعه ملی ومسئولان ذی‌ربط در جلسه مشترکی این اظهارنظرها و عدم شفافیت را بررسی می‌کند.

اداره کل ثبت اسناد واملاک استان همدان
آگهی موضوع ماده ۳ قانون و ماده ۱۳ آیین‌نامه قانون تعیین تکلیف وضعیت ثبتی اراضی و ساختمان‌های فاقد سند رسمی
برابر رأی شماره ۱۳۹۳۶۰۳۲۶۰۰۶۰۰۰۷۲۳-۱۳۹۴/۰۵/۰۵ هیأت اول موضوع قانون تعیین تکلیف وضعیت ثبتی اراضی و ساختمان‌های فاقد سند رسمی مستقر در واحد ثبتی حوزه ثبت ملک ملایر تصرفات مالکانه بلامعارض متقاضی آقای احمد پیریائی فرزند میرزاحسین به شماره شناسنامه ۲۰ صادره از ملایر در شش دانگ اعیانی یک باب خانه به مساحت ۱۶۰/۱۶ مترمربع قسمتی از پلاک ۲۰۴۳ اصلی واقع در بخش یک ملایر خریداری از مالک رسمی اداره اوقاف و امور خیریه ملایر محرز گردیده است. لذا به منظور اطلاع عموم مراتب در دو نوبت به فاصله ۱۵ روز آگهی می‌شود، در صورتی که اشخاص نسبت به صدور سند مالکیت متقاضی اعتراض داشته باشند می‌توانند از تاریخ انتشار اولین آگهی به مدت دو ماه اعتراض خود را به این اداره تسلیم و پس از اخذ رسید، ظرف مدت یک ماه از تاریخ تسلیم اعتراض، دادخواست خود را به مراجع قضایی تقدیم نمایند. بدیهی است در صورت انقضای مدت مذکور و عدم وصول اعتراض طبق مقررات سند مالکیت صادر خواهد شد.
تاریخ انتشار نوبت اول: ۱۳۹۴/۰۶/۰۴
تاریخ انتشار نوبت دوم: ۱۳۹۴/۰۶/۱۹
حسن قاجاریان، رئیس اداره ثبت اسناد و املاک شهرستان ملایر

آگهی موضوع ماده ۳ قانون و ماده ۱۳ آیین‌نامه قانون تعیین تکلیف وضعیت ثبتی اراضی و ساختمان‌های فاقد سند رسمی
برابر رأی شماره ۱۳۹۴۶۰۳۲۶۰۰۶۰۰۰۶۸۰-۱۳۹۴/۰۴/۳۱ هیأت اول موضوع قانون تعیین تکلیف وضعیت ثبتی اراضی و ساختمان‌های فاقد سند رسمی مستقر در واحد ثبتی حوزه ثبت ملک ملایر تصرفات مالکانه بلامعارض متقاضی آقای شعبان نکیل‌آبادی فرزند قدرت‌اله به شماره شناسنامه ۴۷۲ صادره از ملایر در شش دانگ یک باب خانه به مساحت ۹۹/۳۵ مترمربع قسمتی از پلاک یک اصلی اراضی دولت آباد واقع در بخش چهار ملایر خریداری از مالک رسمی خانم آمنه فتاحی محرز گردیده است. لذا به منظور اطلاع عموم مراتب در دو نوبت به فاصله ۱۵ روز آگهی می‌شود، در صورتی که اشخاص نسبت به صدور سند مالکیت متقاضی اعتراض داشته باشند می‌توانند از تاریخ انتشار اولین آگهی به مدت دو ماه اعتراض خود را به این اداره تسلیم و پس از اخذ رسید، ظرف مدت یک ماه از تاریخ تسلیم اعتراض، دادخواست خود را به مراجع قضایی تقدیم نمایند. بدیهی است در صورت انقضای مدت مذکور و عدم وصول اعتراض طبق مقررات سند مالکیت صادر خواهد شد. (م‌الف ۲۹۶۲)
تاریخ انتشار نوبت اول: ۹۴/۰۶/۰۳
تاریخ انتشار نوبت دوم: ۹۴/۰۶/۱۸
حسن قاجاریان، رئیس اداره ثبت اسناد و املاک شهرستان ملایر

آگهی موضوع ماده ۳ قانون و ماده ۱۳ آیین‌نامه قانون تعیین تکلیف وضعیت ثبتی اراضی و ساختمان‌های فاقد سند رسمی
برابر رأی شماره ۱۳۹۴۶۰۳۲۶۰۰۶۰۰۰۶۶۹-۱۳۹۴/۰۴/۳۰ هیأت اول موضوع قانون تعیین تکلیف وضعیت ثبتی اراضی و ساختمان‌های فاقد سند رسمی مستقر در واحد ثبتی حوزه ثبت ملک ملایر تصرفات مالکانه بلامعارض متقاضی آقای علی‌اکبر رحمتی‌راد فرزند علی‌مروت به شماره شناسنامه ۷۱۵ صادره از ملایر در شش دانگ اعیانی یک باب خانه به مساحت ۹۶/۱۳ مترمربع قسمتی از پلاک ۲۶۱ فرعی از یک اصلی اراضی دولت آباد واقع در بخش چهار ملایر خریداری از مالک رسمی آقای ابوالحسن کرمی و خانم تاج رستمی‌شیرین‌آبادی محرز گردیده است. لذا به منظور اطلاع عموم مراتب در دو نوبت به فاصله ۱۵ روز آگهی می‌شود، در صورتی که اشخاص نسبت به صدور سند مالکیت متقاضی اعتراض داشته باشند می‌توانند از تاریخ انتشار اولین آگهی به مدت دو ماه اعتراض خود را به این اداره تسلیم و پس از اخذ رسید، ظرف مدت یک ماه از تاریخ تسلیم اعتراض، دادخواست خود را به مراجع قضایی تقدیم نمایند. بدیهی است در صورت انقضای مدت مذکور و عدم وصول اعتراض طبق مقررات سند مالکیت صادر خواهد شد.م الف(۲۹۴۶)
تاریخ انتشار نوبت اول: ۹۴/۰۶/۰۳
تاریخ انتشار نوبت دوم: ۹۴/۰۶/۱۸
حسن قاجاریان، رئیس اداره ثبت اسناد و املاک شهرستان ملایر

آگهی موضوع ماده ۳ قانون و ماده ۱۳ آیین‌نامه قانون تعیین تکلیف وضعیت ثبتی اراضی و ساختمان‌های فاقد سند رسمی
برابر رأی شماره ۱۳۹۴۶۰۳۲۶۰۰۶۰۰۰۶۶۶-۱۳۹۴/۰۴/۳۰ ۱۳هیأت اول موضوع قانون تعیین تکلیف وضعیت ثبتی اراضی و ساختمان‌های فاقد سند رسمی مستقر در واحد ثبتی حوزه ثبت ملک ملایر تصرفات مالکانه بلامعارض متقاضی آقای اسلام درویشی فرزند ولی به شماره شناسنامه ۲۰ صادره از تویسرکان در شش دانگ اعیانی یک باب خانه به مساحت ۸۲/۲۵ مترمربع قسمتی از پلاک ۲۶۱ فرعی از یک اصلی اراضی دولت آباد واقع در بخش چهار ملایر خریداری از مالک رسمی آقای ابوالحسن کرمی و خانم تاج‌رستمی شیرین‌آبادی محرز گردیده است. لذا به منظور اطلاع عموم مراتب در دو نوبت به فاصله ۱۵ روز آگهی می‌شود، در صورتی که اشخاص نسبت به صدور سند مالکیت متقاضی اعتراض داشته باشند می‌توانند از تاریخ انتشار اولین آگهی به مدت دو ماه اعتراض خود را به این اداره تسلیم و پس از اخذ رسید، ظرف مدت یک ماه از تاریخ تسلیم اعتراض، دادخواست خود را به مراجع قضایی تقدیم نمایند. بدیهی است در صورت انقضای مدت مذکور و عدم وصول اعتراض طبق مقررات سند مالکیت صادر خواهد شد. (م‌الف۲۶۴۸)
تاریخ انتشار نوبت اول: ۹۴/۰۶/۰۳
تاریخ انتشار نوبت دوم: ۹۴/۰۶/۱۸
حسن قاجاریان، رئیس اداره ثبت اسناد و املاک شهرستان ملایر

پیام تاریخ، تمدن و فرهنگ مادستان
The Message Of Madestan's History & Civilization & Culture
روزنامه همدان پیام
۵
پنجشنبه ● ۱۹ شهریورماه ۱۳۹۴ ● شماره ۲۴۴۵
گردشگری و میراث
gardesh@hamedanpayam.com

۲ قنات استان یزد جهانی می‌شوند

امسال ۱۲ قنات در ۷ استان کشور از جمله قنات‌های زارچ و حسن‌آباد مهریز در استان یزد با تأیید یونسکو به ثبت جهانی می‌رسند. به گزارش ایسنا، پژوهشگران اذعان می‌کنند که قنات محصول تفکر و ابداع ایرانیان است، اما برخی قدمت آن را به ۸۰۰ سال پیش از میلاد و برخی نیز این فناوری ایرانی را مربوط به گذشته‌ای دورتر یعنی دوران پارت‌ها (دوران مس) در ایران می‌دانند. کشور ایران در حال حاضر قریب به ٤٠ هزار رشته قنات به طول ۲۷۲ هزار کیلومتر دارد که البته بسیاری از آنها به دنبال خشکسالی‌های یکی ۲ دهه اخیر نابود و برخی نیز به شدت در معرض نابودی قرار دارند. نکته حایز اهمیت در مورد این فناوری، تضمین بقای شهرهای مهم و تاریخی کنونی کشورمان در شرایط سخت و خشک آب و هوایی از گذشته تاکنون بوده، به نحوی که این تجربه موفق گذشتگان ما بعدها در دیگر کشورهای جهان نیز مورد استفاده قرار گرفته است.

کتاب نقشه راه گردشگری منتشر شد

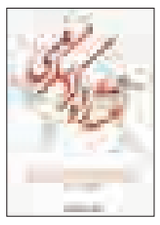

کتاب نقشه راه گردشگری، شامل سخنان و فرامین مقام معظم رهبری(مدظله العالی) درباره اهمیت گردشگری، میراث فرهنگی، صنایع دستی و میهمان‌نوازی منتشر شد.

به گزارش میراث آریا، کتاب نقشه راه گردشگری با موضوع، دیدگاه رهبر معظم انقلاب اسلامی درباره اهمیت گردشگری، توسط علی‌رضا کاظمی احمدآبادی تألیف و به چاپ رسیده است.

یادآور می‌شود، در این کتاب در ۷ حوزه، اقتصاد مقاومتی، صادرات نامرئی، گردشگری حلال، عدالت اقتصادی، فقرزدایی، توسعه پایدار و نشاط اجتماعی به تشریح اهمیت گردشگری، میراث فرهنگی و صنایع دستی پرداخته شده است.

کشف عبادتگاهی عظیم در نزدیکی «استون هنج»

باستان‌شناسان بقایای بنایی از دوره پارینه سنگی را در نزدیکی «استون هنج» کشف کردند.

باستان‌شناسان موفق شدند در فاصله۲ مایلی از «استون هنج» که از مهمترین جاذبه‌های گردشگری انگلیس به حساب می‌آید، باقی‌مانده سازه عظیمی که در دوره پارینه‌سنگی برای انجام آیین‌های مذهبی ساخته شده بود را پیدا کنند. در زیر این زمین که بیشتر آن را سنگ پوشانده، ۹۰ بنای سنگی بزرگ که به شکل نیم‌دایره ساخته شده‌اند، دیده می‌شود. این منطقه دره‌ای خشک است که به رودخانه آوون ختم می‌شود. قدمت این سنگ‌ها بیش از ٤ هزار و ۵۰۰ سال تشخیص داده شده است. به گزارش گاردین، به گفته یکی از این کارشناسان، این بزرگترین سازه سنگی است که تاکنون در بریتانیا و شاید کل اروپا کشف شده است.

سانحه اتوبوس؛ این‌بار هم برای گردشگران عراقی

ناوگان حمل‌ونقل؛ ترمز توسعه گردشگری است

حمل‌ونقل یکی از زیرساخت‌هایی است که امنیت و احساس آرامش مسافر و گردشگر را تأمین می‌کند؛ اما این زیرساخت در ایران از سال‌های گذشته تاکنون اعتماد را از مسافران گرفته و حالا به گردشگران خارجی نیز رسیده است.

در حالی که هر روز شعار توسعه گردشگری و تسهیل در صدور روادید را سر می دهیم اما شواهد می‌گوید چرخ زیرساخت‌های گردشگری ما هنوز لنگ می‌زند.

رئیس پلیس راه استان همدان خبر یک سانحه تصادف را اعلام کرد که در آن شامگاه یکشنبه گذشته بود که ۱۰ زن و یک مرد جان خود را از دست دادند و ۲۵ نفر نیز مجروح شدند، این زائران عراقی پس از زیارت مرقد مطهر حضرت معصومه (س) در قم، عازم مرز مهران بودند که اتوبوس حامل آنها در ساعت ۱۹ دچار حادثه شد.

اتوبوس گردشگران عراقی روز سه‌شنبه ۱۲ خردادماه امسال به دلیل نقص فنی در ترمز، به دره سقوط کرد و ۲٦ تن از آنها جان خود را از دست دادند.

شاکری بارش باران، بالا بودن سرعت خودرو، صاف بودن لاستیک اتوبوس و ناتوانی راننده در کنترل این وسیله نقلیه در جادهٔ لغزنده را از عوامل مؤثر در بروز این حادثه برشمرد.

وی با اشاره به اینکه خودرو هنگام واژگونی تنها یکبار غلت خورده است، گفت: «این حادثه نباید این تعداد کشته و مجروح می‌داد و این تناسب نداشتن نشان از استحکام پایین اتوبوس دارد.»

این خبر در حالی شنیده می‌شد که هنوز انعکاس خبر واژگونی یک دستگاه اتوبوس اسکانیای حامل گردشگران عراقی در تاریخ ۱۲ خردادماه ۱۳۹٤ در اذهان مانده است حادثه‌ای که در آن این اتوبوس با ٤٠ مسافر تبعه عراقی که از تهران به مقصد رامسر در حرکت بودند در محور کرج چالوس در محدوده پیچ کمرزرد روبه‌روی سد سیاه‌بیشه به دره سقوط کردند.

در روزهای اخیر خبر حادثهٔ واژگون شدن اتوبوس اسکانیای حامل زائران عراقی در جادهٔ ملایر بروجرد در استان همدان، و برجای ماندن ۱۱ تن کشته و ۲۵ نفر مجروح خبری بود که باید آن رازنگ خطری برای توسعه گردشگری ایران به صدا درآورد.

اما آیا به واقع برای این مهم تدبیری جدی اندیشیده خواهد شد؟ ایراد و مشکل هر کجا هست باشد، ماشین؟ جاده؟ سرعت؟ راننده؟ مشکل این است که تردد جاده‌ای در ایران امروز زیر سؤال است. گردشگران عراقی که می‌توانند موجب درآمدزایی برای ایران باشند امروز به قربانیان حادثه‌های تصادف تبدیل شده‌اند این یک اخطار جدی برای جاده‌های ایران است.

این سوانح در حالی اتفاق افتاده است که عراقی‌ها سهم ویژه‌ای در آمار گردشگران ورودی به کشور دارند. بر اساس گزارش سالنامه آماری ۲۰۱۵ سازمان جهانی جهانگردی، کشورهای عراق، آذربایجان، افغانستان و ترکیه به ترتیب، بیشترین سهم از بازار ورودی کشور را به خود اختصاص داده‌اند.

مشابهت‌های فرهنگی و مذهبی عراق با ایران موجب ورود حجم بالای گردشگر از این کشور به ایران شده و البته علاوه بر اینها، ورود به ایران با هدف گردشگری مذهبی و سلامت نیز بر این آمار افزوده و نشانگر ظرفیت بالای ایران برای جذب و ورود این گردشگران از کشورهای منطقه و به ویژه عراق است.

بر اساس گزارش مرکز پژوهش‌های مجلس شورای اسلامی ایران نیز، ورود گردشگران به کشور از هر ۳ مسیر زمینی، هوایی و آبی رو به افزایش است و در این میان بیشترین سهم به راه‌های زمینی تعلق دارد.

پس از آن راه‌های هوایی و آبی به ترتیب در جایگاه دوم و سوم قرار دارند.

کارشناسان بر این باورند، گردشگری به عنوان یکی از صنایع بسیار سودآور در حالی مورد توجه مدیران، دولت‌ها دست‌اندرکاران و فعالان اقتصادی قرار گرفته که این صنعت توسعه خود را مدیون گسترش صنعت حمل ونقل بین‌المللی است. به‌زعم بسیاری از کارشناسان، اگر امکانات حمل ونقل در دهکده جهانی تغییر نمی‌کرد، بدون شک گردشگری هرگز رونق نمی‌یافت، بنابراین دور از واقعیت نیست اگر بگوییم یکی از اصلی‌ترین نیازهای توسعه گردشگری در گوشه و کنار جهان، توسعه صنعت حمل و نقل آن منطقه است و این دو لازم و ملزوم یکدیگر هستند و در صورت ایجاد ضعف در یکی، دیگری نیز از رونق خواهد افتاد.

صنعت حمل و نقل و گردشگری به عنوان ۲ بال یک پرنده است که در صورت بروز هرگونه اشکال یا ناتوانی در آنها، پرنده از نعمت پریدن محروم و در نهایت فنا خواهد شد؛ بنابراین جای تردید نیست که آینده صنعت گردشگری و حمل و نقل در گوشه و کنار جهان به یکدیگر گره خورده و هرگونه رونق و توسعه در یکی از آنها، پویایی و گردش مالی را برای دیگری به ارمغان می‌آورد.

ساکنان تنها شهر شیعه‌نشین روسیه خود را ایرانی می‌دانند

ساکنان شهر دربند روسیه با وجود جدا شدن این شهر از ایران در سال‌ها پیش هنوز خود را ایرانی می‌دانند و این را به وضوح در مضامین سنگ نوشته‌ها و کتیبه‌های این شهر می‌توان دید.

به گزارش روابط عمومی پژوهشگاه میراث فرهنگی و گردشگری، مرتضی رضوانفر، زبان‌شناس و عضو هیأت علمی پژوهشگاه میراث فرهنگی و گردشگری، با بیان این مطلب گفت: سال ۲۰۱۵توسط ولادیمیر پوتین رئیس‌جمهوری روسیه به عنوان سال دربند قدیمی‌ترین شهر روسیه که توسط قباد ایرانی ساخته شده نامگذاری شده است.

به گفته وی، سنگ بنای این شهر در زمان قباد توسط پسرش خسرو انوشیروان گذاشته شد و او ۳هزار خانوار را با خودش به این منطقه برد که در آن زمان مرز تمدن ساسانی بود.

وی با اشاره به علل ساخت این شهر خاطرنشان کرد: خسرو انوشیروان این شهر را به دلیل مقابله با هجوم قبایل وحشی و به منظور بومی کردن منطقه توسط ایرانیان ساخت.

این زبان‌شناس با اشاره به اینکه خسرو انوشیروان در این منطقه ٤٠کیلومتر دیوار با ارتفاع حدود۲۰متر و قطر ۵/۲ تا ٤متر شبیه دیوار گرگان ساخت تصریح کرد: در حال حاضر نزدیک به ۵/۱۲متر از این دیوار باقی مانده است.

به گفته وی، شهر دربند شامل یک قلعه به نام نارین‌قلعه است و به ۷محله تقسیم می‌شود که همگی درون یک حصار که از نارین قلعه آغاز شده و تا دریا ادامه دارد قرار گرفته‌اند، به گونه‌ای که انتهای هر ۲ دیوار در دریا واقع شده و یک حالت تدافعی به شهر داده است و به همین دلیل علاوه بر کشتی‌ها مردم هم بایستی برای عبور به داخل شهر آمده و کسب اجازه می‌کردند.

رایج بودن زبان پهلوی

عضو هیأت علمی پژوهشگاه میراث فرهنگی و گردشگری، با بیان اینکه دربند یک هویت کاملاً ایرانی دارد تصریح کرد: از جمله جذابیت‌های این شهر وجود ۳۲کتیبه پهلوی است که روی دیوارهای نارین‌قلعه نسب شده و چون تاریخ ساخت قلعه را نشان می‌دهند ارزش تاریخی دارند.

وی با ابراز تأسف از خوانده نشدن این کتیبه‌ها در ایران خاطرنشان کرد: چندین نفر از کشورهای دیگر برای خوانش این کتیبه‌ها اقدام کرده اند.

رضوانفر از دیگر جذابیت‌های این شهر را که تنها شهر شیعه‌نشین روسیه است وجود ۲ روستای جالقان و می‌تاقی در ۱۸و ٤٠کیلومتری این شهر دانست که اهالی آنها هنوز به زبان پهلوی سخن می‌گویند البته با تغییراتی که در اثر تأثیر زبان روسی و آذری بر آنها تحمیل شده است.

وی وجود کتیبه‌های فارسی دری که در دوره صفویه و قاجار روی ابنیه این شهر کار شده است را از دیگر جاذبه‌های گردشگری دربند عنوان کرد. به گفته رضوانفرشهردربند دارای ۷محله است که هر محله یک مسجد تاریخی دارد مانند مسجد جمعه، ایرانیان، همشهری، مناره، شیر و خورشید، توبه و... که تقریباً همگی دارای کتیبه‌های فارسی هستند.

وی با ابراز تأسف از اینکه ایرانیان هنوز موفق به مستندسازی و خوانش این کتیبه‌ها نشده‌اند تصریح کرد: پیش از این، ۲ نفر از روسیه و آذربایجان برخی از این کتیبه‌ها را خوانده‌اند.

سنگ قبرهایی با زبان فارسی

رضوانفر وجود ۲ قبرستان به نام‌های ٤٠ تن و مومنین (دلدل) را از آثار تاریخی این شهر عنوان کرد و با اشاره به وجود فراوان سنگ قبرهایی با کتیبه‌های فارسی در قبرستان مؤمنین گفت: مقبره قمری دربندی شاعر فارسی و ترکی زبان نیز در این قبرستان قرار دارد.

نماد تمدن ساسانی

وی با بیان اینکه بافت تاریخی شهر و نارین‌قلعه تماماً در سال ۲۰۰٦ در آثار جهانی ثبت شده است تصریح کرد: یونسکو برای ثبت دربند ۲معیار را عنوان کرد یکی اینکه این شهر نمادی از تمدن ساسانی است و دیگری اینکه این شهر و حصار آن به مدت هزار و ۵۰۰سال کارکرد دفاعی داشته‌اند که کمتر قلعه‌ای در دنیا این ویژگی را داراست.

رضوانفر تصریح کرد: حتی من در سفر به این شهر قبرهایی را متعلق به سالهای ۲۰۱۲و۲۰۱۳در قبرستان پیدا کردم که آرم جمهوری اسلامی بر روی سنگ آنها حکاکی شده است و این نشان از آن دارد که مردم دربند هنوز خود را ایرانی می‌دانند.

وی با بیان اینکه استقبال و میهمان‌نوازی اهالی دربند از ایرانیان را بارها در سفر به این شهر از نزدیک حس کرده است اظهار کرد: در گفت وگو با اهالی این شهر دریافتم که این افراد هنوز ایران را وطن خود می‌دانند و حسرت روزهایی را می‌خورند که این شهر به ایران تعلق داشت که این را هم در قالب اشعاری که روی سنگ نوشته‌های قبرستان‌ها حک شده می‌توان دید.

شناسه

اقامتگاه عباس آباد

سایت تفریحی و توریستی عباس آباد این روز ها محل اقامت گردشگران طبیعت دوست است.

خبر

یونسکو در فکر تعطیل کردن ثبت جهانی

مشاور بین‌المللی یونسکو در حوزه میراث ناملموس، فهرست آثار جهانی ثبت شده را (با طعنه) به «هویجی» تشبیه کرد که به دلیل بی‌توجهی به این فهرست، حتی یونسکو را بر آن داشته تا به فکر تعطیل کردن ثبت جهانی آثار بیفتد.

به گزارش ایسنا، «ژانت بلیک»، مشاور بین‌المللی یونسکو در حوزه میراث ناملموس گفت: ثبت جهانی آثار تاریخی کشورها هدف یونسکو نیست، وضعیت کنونی در ثبت به گونه‌ای شده است که حتی یونسکو به فکر افتاده تا ثبت را تعطیل کند و تلاش داشته باشد تا کشورها در قالب‌های دیگر جذب حفاظت از آثار تاریخی خود شوند و بتوانند از این آثار پاسداری کنند.

وی تأکید کرد: به اعتقاد من فهرست بین‌المللی در اختیار مانند یک «هویج» است که عضو کنوانسیون شده، به همین دلیل معتقدم می‌توان فعالیت‌های دولت را در این زمینه زیر سؤال برد.

مشاور بین‌المللی یونسکو در حوزه میراث ناملموس که ١٦ شهریورماه در کارگاه آموزشی «نقش‌رسانه در ارتقای سطح آگاهی‌های عمومی پیرامون میراث فرهنگی ناملموس» در مرکز میراث ناملموس تهران با حضور «استر کیش لاروش»، مدیر و نماینده دفتر منطقه‌ای یونسکو در تهران سخن می‌گفت، رسانه‌ها را مخاطبان مهمی دانست که می‌توانند تفاوت میان یک میراث ملموس و ناملموس را به خوبی بین مردم نشان دهند.

«بلیک»، گفت: خبرنگار صدا و سیما با انتشار مطالب مرتبط در این زمینه می‌تواند به ساخت سریال و فیلم‌ها کمک کند. همیشه لازم نیست میراث فرهنگی در قالب یک برنامه مستند نمایش داده شود، با ساخت فیلمی از این نوع مباحث نیز می‌توان میراث فرهنگی را به مردم معرفی کرد.

وی با اشاره به این نکته که برخی کشورها دروس میراث فرهنگی و ناملموس را به صورت آنلاین تدریس می‌کنند و همه به آن دسترسی دارند، افزود: مطمئن هستم رسانه‌ها در روزنامه یا تلویزیون می‌توانند یک بخش آنلاین و چند منبع برای پاسداری میراث ناملموس و آموزش آن داشته باشند.

مشاور مرکز میراث ناملموس تهران در ادامه با اشاره به بحث پاسداری میراث ناملموس، مستندسازی این میراث توسط دستگاه‌های علمی و دانشگاهی را لازم دانست و تأکیدکرد: فقط این دستگاه‌ها موظف به این کار نیستند، بلکه رسانه‌ها آرشیوی قوی‌تر در این زمینه دارند. باید به این فکر کرد که علاوه‌بر گزارش دادن چگونه می‌توان اطلاعات را گسترش داد و نوع دسترسی به اطلاعات چگونه باشد.

پارینه

جمجمه منحصربه فرد ۸ هزار ساله به نمایش درآمد

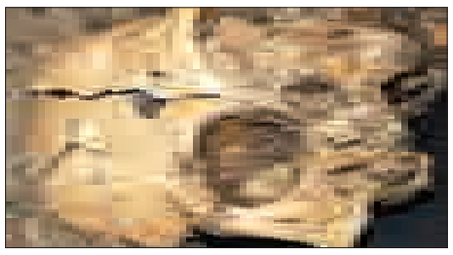

یکی از قدیمی‌ترین مدارک تغییر شکل عمدی سر انسان در موزه ملی ایران به معرض نمایش گذاشته شد.

به گزارش مرکز روابط عمومی و اطلاع‌رسانی سازمان میراث فرهنگی، صنایع دستی و گردشگری، با گشایش رسمی موزه پیش از تاریخ در موزه ملی ایران، مجموعه‌ای از قدیمی‌ترین آثار سکونت انسان در سرزمین ایران در موزه ملی ایران به نمایش درآمده است.

گفتنی است این مجموعه شامل آثاری از دوران پارینه سنگی (دوران شکار و جمع‌آوری)، دوره روستانشینی (اهلی‌سازی حیوانات و کشت غلات) و دوره آغاز شهرنشینی است. یادآور می‌شود، یکی از آثار بسیار ویژه در این موزه جدید، جمجمه انسانی با قدمت بیش از ۸ هزار سال است که در کاوش‌های یک باستان‌شناس انگلیسی به نام جودیت پولار در تپه عبدالحسین در استان لرستان کشف شده است.

این جمجمه متعلق به یک زن میانسال است که همراه با اسکلت دیگری و در حالت چمباته کشف شد.

جمجمه این فرد از لحاظ ریخت‌شناسی دچار تغییراتی شده است که به نظر انسان‌شناسان در دوره نوزادی روی داده است.

در این دوره که استخوان‌های سر نوزاد هنوز نرم است، به تدریج با بستن سر به آن شکل داده شده است. سر نوزاد با ۲ باند پهن از زیر فک تا بالای سر بسته شده است که پس از مدتی موجب شده پیشانی و پشت سر باریکتر و درازتر از حد معمول شود.

آثار، سنت قدیمی بستن سر و تغییر شکل آن در ۲ روستای اولیه دیگر به نام‌های گنج‌دره در کرمانشاه و علی کش در دهلران یافت شده است. اما این نمونه‌ها پس از کاوش توسط باستان‌شناسان غربی از ایران خارج شده و در موزه‌های کانادا و آمریکا نگهداری می‌شود در نتیجه جمجمه تپه عبدالحسین تنها نمونه به نمایش در آمده در ایران است.

لازم به ذکر است که این جمجمه به حالت شکسته و قطعه‌قطعه در کاوش باستان‌شناسان یافت شد و اخیراً پس از ۳ دهه از کشف آن توسط کارشناسان موزه ملی ایران بازسازی و آماده نمایش شد.

علاقمندان می‌توانند از این جمجمه منحصر به فرد در تالار شماره ٤ موزه پیش از تاریخ در موزه ملی ایران بازدید کنند.

موزه ملی ایران هر روزه از ساعت ۹ صبح تا ساعت ۷ عصر پذیرای بازدیدکنندگان است.

جهان

روادید عراق برای اربعین حذف نمی‌شود

کشور عراق تصمیمی برای حذف روادید در موسم اربعین ندارد، البته ما تلاش خواهیم کرد تسهیلاتی برای روادید زائران اربعین از عراق دریافت کنیم.

به گزارش ایسنا، در حالی که پیش ثبت نام پیاده‌روی اربعین از روز ۱۵ شهریورماه آغاز شده، مدیرعامل شرکت شمسا (کارگزار مرکزی اعزام زائران به عتبات) که ریاست کمیته اسکان، تغذیه و تدارکات ستاد اربعین در ایران را بر عهده دارد به عراق رفت تا با حسن دانائی‌فر، سفیر ایران در عراق و همچنین رئیس ستاد اربعین در عراق گفت‌وگو کند.

رئیس کمیته اسکان، تغذیه و تدارکات ستاد مرکزی اربعین در ایران ضمن تشریح اقدامات صورت گرفته در ایران از دانائی‌فر درخواست کرد تا ستاد عراق برای خدمات‌دهی به زائران اربعین هماهنگی‌های لازم را با استانداری‌های شهرهای زیارتی عراق انجام دهد.

ناصر خدرنژاد، همچنین با اشاره به افزایش حدود ۱۰۰ گیت گذرنامه در مرزهای شلمچه، مهران و چزابه در موسم اربعین اظهار کرد: برای سهولت رفت و آمد زائران، امکانات نقطه صفر مرزی عراق نیز هماهنگ با ایران باید افزایش پیدا کند.

چمدان

کافه گردش فعال شد

وب‌سایت جامع گردشگری و تفریحاتی با نام کافه گردش، فعالیت خود را به طور رسمی و با حضور فعالان صنعت گردشگری و اساتید دانشگاه در پردیس پارسو آغاز کرد.

راه‌اندازی وب‌سایت کافه گردش به این شیوه، با پشتوانه ۵ سال فعالیت موفق در حوزه گردشگری آنلاین بوده است.

پس از فعالیت در این سال‌ها و با بررسی‌ها روی سایت TripAdvisor.com، معتبرترین و پرمخاطب‌ترین سایت گردشگری و تفریحات، به جمع‌بندی وب‌سایتی همانند کافه گردش رسیدیم که امروز افتتاحیه این وب سایت، نتیجه تلاش در این سال‌هاست.

با راه‌اندازی وب‌سایت کافه گردش در تلاش هستیم که به توسعه صنعت گردشگری و تفریحات در کشورمان کمک و خدمات گسترده‌ای را به علاقمندان این حوزه ارائه کنیم.

مخاطب امروزی باید نیاز را در خود احساس کند تا به سوی خدمات‌گیری از فضای آنلاین و در اصطلاح بر خط برود و در این بین اگر تبلیغ لازم صورت گیرد، این احساس نیاز در مخاطب ایجاد می‌شود.

در سال‌های اخیر به اشتراک‌گذاری تجربه‌های شخصی در فضای مجازی و مشارکت جمعی در ارائه اطلاعات و انتقال دیدگاه‌ها به عنوان یک حرکت آوانگارد در حوزه رسانه مطرح شده است و این کنش اجتماعی نیازمند بستری است که کافه گردش می‌تواند بستر این حرکت باشد.

در کافه گردش تخفیف‌های گوناگون و متنوع گردشگری شامل پیشنهادهای تور داخلی و خارجی و لحظه آخری، با امکان خرید آنلاین با تمام جزئیات، پیشنهاد هتل با امکان رزرو آنلاین، پیشنهادهای بلیت و روادید با امکان سفارش آنلاین، پیشنهادهای تخفیف‌دار و جذاب بهترین رستوران، کافی‌شاپ و تفریح‌های متنوع ارائه می‌شود.

کافه گردش با در اختیار داشتن مرکز اطلاعات -دیتابیس - کاملی از هتل‌های جهان به تفکیک کشور و شهر، هتل‌های ایران به تفکیک شهر، آژانس‌های مسافرتی ایران به تفکیک شهر، منطقه و محله و نیز رستوران‌های ایران به تفکیک شهر، منطقه و محله می‌تواند مرجع خوبی در حوزه گردشگری و تفریحات باشد.

در کافه گردش امکان امتیازدهی وجود دارد، این امکان با توجه به بررسی‌های انجام شده روی وب‌سایت تریپ ادوایزر و مشابه با این سایت معتبر خارجی در سایت کافه گردش پیاده‌سازی شده است.

در کافه گردش کاربران می‌توانند بر اساس تجربه شخصی خود از یک هتل، رستوران، مکان توریستی و تفریحی، به آن امتیاز بدهند و نظراتشان را با دیگران به اشتراک بگذارند.

این مکان‌ها بر اساس همین امتیازها به یک رتبه‌بندی منطقی و خوب می‌رسند که دیگر مخاطبان و کاربران جدید سایت هم می‌توانند از آن استفاده کنند.

وب‌سایت کافه گردش به نشانی www.cafegardesh.com به عنوان یک راهنمای سفر الکترونیکی نسخه ایرانی سایت تریپ ادوایزر است و با الگوگیری از موفق‌ترین و پرمخاطب‌ترین سایت‌های گردشگری جهان خدماتی در زمینه اطلاعات سفر و گردشگری شامل تورهای داخلی و خارجی، معرفی هتل‌ها ،خرید و رزواسیون بلیت ،اخذ روادید، معرفی رستوران‌ها و تفریحات به همراه ارائه خدمات رفاهی و تخفیفی ارائه می‌دهد.

نکته حایز اهمیت این سایت استفاده از نظرات و دیدگاه‌های مردم برای رتبه‌بندی و معرفی خدمات در سایت است.

پیام تاریخ، تمدن و فرهنگ مادستان
The Message Of Madestan's History & Civilization & Culture
روزنامه همدان پیام
۶
پنجشنبه ● ۱۹ شهریورماه ۱۳۹۴ ● شماره ۲۴۴۵
فرهنگ و هنر
farhang@hamedanpayam.com

کارگاه ترانه با موضوع طنازی برگزار شد

ششمین و آخرین نشست کارگاه ترانه با بررسی موضوع طنز در شعر و ترانه پایان یافت.
به گزارش روابط عمومی حوز هنری همدان، در این نشست که با حضور اسماعیل امینی از ترانه سرایان کشور برگزار شد، مولفه‌های طنز در شعر و ترانه مورد بررسی قرار گرفت.
وی مؤلفه‌های طنز را خنده، اندیشه، بیان، انتقاد، تضاد و حریم برشمرد و گفت: ابتدایی‌ترین ویژگی طنز، خنده است اما این خنداندن کافی نیست و باید مخاطب را به فکر وادارد و موجب ظهور اندیشه در وی شود.
امینی با اشاره به اهمیت بیان در طنز افزود: ظرافت استفاده از بیان و زبان در طنز موجب ارتباط بیشتر مخاطب با اثر خواهد شد.
وی با بیان اینکه خط قرمز، زیر مجموعه حریم است که معمولاً در طنز رعایت نمی‌شود گفت: در آنجا که نظام طنز متکی بر اندیشه باشد حریم مورد توجه قرار می‌گیرد و بدون نقض حریم، آفرینش طنز امکان ندارد اما برخی از حریم‌ها تقلبی و برساخته‌اند و مدتی بعد منتفی شده یا تغییر می‌کنند.
این ترانه‌سرا افزود: در سرایش ترانه باید یک نظام طراحی و یک شکل کلی برای آن تجسم کرد سپس تمام آن مواردی که در ذهن متبادر می‌شود را نوشت و دسته‌بندی کرد و با تغییرات و حذف زوائد آن را به یک ترانه خوب تبدیل کرد.
دفتر آفرینش‌های ادبی حوزه هنری استان همدان بزودی لوح فشرده دوره کامل کارگاه ترانه دکتر امینی را در دسترس علاقمندان قرار خواهد داد.

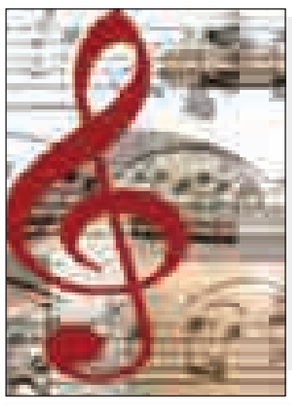

خبر

کارگردان تئاتر خردسال:

فضای اجرا در نمایش خردسال بسیار حایز اهمیت است

یک کارگردان تئاتراعتقاد دارد فضای اجرا در نمایش خردسال بسیار حایز اهمیت است.
به گزارش روابط عمومی بیست‌ودومین جشنواره بین‌المللی تئاتر کودک و نوجوان همدان، ندا ابرارپایدار که با نمایش «آدم کوچولوی گرسنه» در بخش خردسال بیست‌ودومین دوره جشنواره بین‌المللی تئاتر کودک حضور دارد؛ گفت: تئاتر خردسال باید مملو از نشاط و شادی بوده و با استفاده از تکنیک‌های فانتزی اجرا شود.
وی با بیان اینکه نمایش آدم کوچولوی گرسنه، داستان آدم کوچولویی است که برای به دست آوردن یک نان تلاش‌های زیادی می‌کند و در این راه با مشکلاتی مواجه می‌شود، اظهار کرد: این نمایش به مخاطب می‌آموزد در این دنیا هیچ چیز بدون تلاش و کوشش به دست نمی‌آید.
ابرار پایدار ادامه داد: «آدم کوچولوی گرسنه» یک نمایش عروسکی است و با استفاده از ابزارهایی مانند دکمه، پنبه و کاموا به دنبال ایجاد شکل‌های مختلف برای تقویت قوه تخیل بیننده خردسال است. وی عنوان کرد: این نمایش برای سنین ٤ تا ٨ سال مناسب بوده و در عین حال از یک تکنیک بسیار ساده و روان در این داستان استفاده شده است. این کارگردان با بیان اینکه چگونگی ساخت و طراحی عروسک در نمایش‌های خردسالان بسیار اهمیت دارد، تصریح کرد: اجرای صدا، شکل اجرا و فضای اجرا در تأثیرگذاری نمایش بر مخاطب بسیار پراهمیت است. وی ادامه داد: جشنواره بین‌المللی تئاتر کودک و نوجوان یک اتفاق خوب برای تئاتر کشور است و آثاری که به این جشنواره راه پیدا می‌کنند هر سال تخصصی‌تر و تأثیرگذار تر از سال‌های قبل هستند. این کارگردان حضور گروه‌های خارجی در این جشنواره را تأثیرگذار عنوان کرد و گفت: این امر زمینه خوبی برای تبادل تجربیات بین گروه‌های نمایشی فراهم می‌کند که نمونه آن حضور یک گروه نمایشی از کشور ایتالیا در دوره قبل بود؛ در این گروه به‌گونه‌ای از نور استفاده شده بود که به اندازه یک بازیگر اصلی تأثیر خود را نشان می‌داد. ابرارپایدار ابراز امیدواری کرد در این دوره از جشنواره نشستی بین کارگردان‌های ایرانی و سایر کشورهای شرکت‌کننده برگزار شود تا تبادل اطلاعات بیشتری انجام شود.
بیست‌ودومین جشنواره بین‌المللی تئاتر کودک و نوجوان نهم تا ١٤ مهرماه با دبیری شهرام کرمی در همدان برگزار می‌شود.

رئیس سازمان سینمایی مطرح کرد

برکات فیلم «محمد رسول‌ا...» برای سینمای ایران

مراسم اهدای جوایز برگزیدگان مسابقه فیلمنامه‌نویسی پیامبر رحمت(ص) و تجلیل از شهدای دفاع مقدس انجمن سینمای جوان ایران، با حضور رئیس سازمان سینمایی و جمعی از مسئولان و خانواده شهدا برگزار شد.
حجت‌ا... ایوبی در این مراسم با بیان اینکه برگزاری مسابقه فیلمنامه‌نویسی با موضوع پیامبر(ص) رابه فال نیک می‌گیریم، در تجلیل از مقام دو سینماگر شهید انجمن سینمای جوان، گفت: این شهیدان سربازان واقعی دین پیامبر اکرم (ص) بودند و این جلسه با عطر این شهیدان عزیز عطرآگین است.
وی که در وزارت ارشاد سخن می‌گفت با اشاره به نمایش فیلم «محمد رسول‌ا...» افزود: ساخت این فیلم خدمتی است از خدمات ایرانیان به اسلام. این فیلم برکات فراوانی برای سینمای ایران دارد و خواهد داشت؛ از جمله اینکه امروز شاهد موجی از متدینین و کسانی هستیم که الفت چندانی با سینما نداشتند اما به خاطر این فیلم به سینما می‌روند. این تنها یکی از رهاوردهای این فیلم است؛ در جهان خارج هم چهره‌ای که این فیلم از اسلام نمایش خواهد داد و تأثیر آن روی فیلم‌های بعدی که ساخته خواهند شد، از خدمات بزرگی است که سینمای کشور به فرهنگ و تمدن اسلامی کرده است که همه مسلمانان جهان باید قدرشناس آن باشند.
ایوبی ادامه داد: ما ملتی هستیم که حداقل ١٢ قرن پس از اسلام تجربه دیوان سالاری را به فرهنگ اسلامی عرضه کرده‌ایم و پس از آن هم آنچه که از فرهنگ و هنر داشتیم، تقدیم اسلام کردیم؛ حال اگر فرهنگ و تمدن ایرانی نباشد، بقیه جهان اسلام چه حرفی برای گفتن خواهد داشت.
به گزارش ایسنا رئیس سازمان سینمایی گفت: ما قدرشناس تلاش‌های سینماگران متعهدمان هستیم و این دو شهید که سینمای ایران تقدیم جامعه اسلامی کرده، نشان می‌دهد که سینمای ایران، سینمای شریفی است و جوان‌های مؤمن و معتقدی در سینما فعالیت می‌کنند. ما قدردان شهیدان هستیم و می‌دانیم که ثبات و عظمت امروز را مدیون آنها هستیم و به سینمای ایران بابت داشتن چنین هنرمندانی تبریک می‌گوییم.

سینما

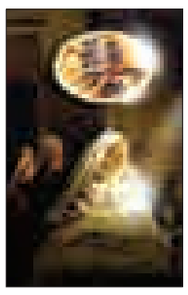

سینما

- قدس ۱: ..... محمدرسول‌ا...
- قدس ۲: ..... مردن به وقت شهریور
- سینما کانون-از رئیس جمهور هدیه نگیر
- بهمن ملایر: ..... محمدرسول‌ا..
- فرهنگ کبودرآهنگ ..... نهنگ عنبر
- آزادی تویسرکان..... آتیش بازی

رئیس انجمن سینمای جوان تویسرکان در گفت‌وگو با همدان پیام:

جشنواره فیلم نوجوان آینده سینمای ایران را تأمین می‌کند

"با برگزاری جشنواره در شهرستان‌های استان جریان بسیار خوبی از لحاظ فرهنگی به ویژه فیلم سازی اتفاق می‌افتد که می‌تواند آینده سینمای ایران را بیمه کند." این نظر امید وفایی کارگردان سینما و رئیس انجمن سینمای جوان تویسرکان است.
وی با اشاره به اینکه برگزاری جشنواره فیلم نوجوان بی‌تأثیر در فضای شهر نیست، می‌گوید: بی‌شک این موضوع تأثیر فرهنگی عظیمی در فضای شهر دارد اما مسأله شکل ساختاری جشنواره است یعنی یک جشنواره چگونه برگزار شود و چگونه پیام خود را به کودکان برساند و اینکه آنها بتوانند بازخورد را دریافت کنند.
امید وفایی در ادامه با بیان اینکه جشنواره به خودی خود یک جریان مثبت در سطح شهر است خاطرنشان می‌کند: واقعیت این است که اگر این جریان در ساختار و شکلی درست ارائه نشود و نتواند با مخاطب ارتباط برقرار کند عملاً جشنواره از شکل و پیامی که می‌خواهد برساند می‌افتد و فقط تبدیل به جشنی می‌شود که مردم می‌روند و فیلم می‌بینند و تأثیری روی مردم نخواهد داشت.
وی در ادامه ضمن انتقاد از منفک شدن جشنواره کودک و نوجوان می‌گوید: به نظرم این تفکیک کودک و نوجوان اتفاق خوشایندی نیست دلیل آن هم این است که این جشنواره یک برند بین‌المللی دارد و در ایران یک جشنواره مهم محسوب می‌شود و حتی از جشنواره فجر هم مهمتر است و آن را با کودک و نوجوان می‌شناختند و با این سیاست جشنواره دو تکه شده است و مسأله بعد نوع مخاطبان است چون عملاً نیمی از مخاطبان را از دست داده است.
این کارگردان فیلم معتقد است با این شرایط اگر باز هم به شکل درست برگزار شود اتفاق خوشایندی است اما اگر اینطور نباشد بازخورد و پیامی نخواهد داشت.
وفایی در ادامه درخصوص تأثیر برگزاری جشنواره بر مردم می‌گوید: فیلم‌های کودک و نوجوان با قشری در ارتباط است که پتانسیل بسیاری برای مسائل آموزشی و تربیتی مخصوصاً در آینده فرهنگی کشور ایفا می‌کنند به همین دلیل به اعتقاد من یک نقطه قوت است هم برای افرادی که در جشنواره شرکت می‌کنند هم برای کسانی که قرار است از جشنواره استفاده کنند و شاید در آینده با دیدن همین فیلم‌ها ترغیب شوند که وارد فضای فرهنگی شوند و بیشتر شرکت کنند.
وی خاطرنشان می‌کند در حال حاضر در بحث تولید فیلم، دفاتر استان به شدت فعال شده‌اند و همدان با حدود ۲۷ فیلم، تویسرکان با ٦، ملایر با ۸ و نهاوند با ۷ فیلم در بحث تولید فعال هستند و تعدادی از دانش‌آموزان تحت عنوان المپیاد فیلمسازی نوجوانان فیلم‌هایی را در استان تولید کرده‌اند و نکته جذاب اینجاست که برخی از این سوژه‌ها خارق‌العاده است که البته برخی از این ایده‌ها با کمک کارشناسان کامل شده است. وفایی که خود در اوایل دهه ۸۰ از جمله داوران جشنواره فیلم کودک و نوجوان بوده است با بیان اینکه موضوع دیگر مخاطب و دیده شدن است، می‌افزاید: اگر قرار باشد جشنواره فقط متمرکز در مرکز استان باشد جالب نیست این فیلم‌ها به نحوی در فضای شهرستان‌ها حتی در آمفی‌تئاتر ارشاد یا آموزش‌وپرورش در طول جشنواره و فیلم‌های المپیاد پخش شود به نظر من جریان خیلی خوبی از لحاظ فرهنگی به‌ویژه فیلمسازی اتفاق می‌افتد که می‌تواند آینده سینمای ایران را بیمه کند.

معاون اداره فرهنگ و ارشاد اسلامی شهرستان همدان اعلام کرد

فعالیت ٣٤ دکه مطبوعاتی در سطح شهر همدان

معاون اداره فرهنگ و ارشاد اسلامی شهرستان همدان گفت: با توجه به گستردگی جغرافیایی همدان تعداد ٣٤ دکه مطبوعاتی در سطح این شهر فعالیت دارند که از شرایط کسب درآمد کافی نیز برخوردار نمی باشند.
به گزارش روابط عمومی اداره فرهنگ و ارشاد اسلامی شهرستان همدان مقصود قاسمی با اشاره به فعالیت ٣٤ دکه مطبوعاتی در سطح شهر همدان اظهار کرد: عمدتاً لایین دکه‌ها در مرکز شهر و مناطق حاشیه‌ای وتعدادی نیز در شهرک‌های اطراف مستقر می‌باشند.
وی در پاسخ به اینکه طی سال‌های اخیر عمده اقدامات اداره ارشاد برای دکه‌داران چه بوده است، گفت: به طور خلاصه در امور اداری در این حوزه می‌توان به انجام بازرسی و البته نه بطور مستمر (البته به دلایلی) و همچنین تمدید مجوزها پس از اخذ استعلام بدهی نداشتن به خانه مطبوعات استان اشاره کرد.
معاون اداره فرهنگ و ارشاد اسلامی همدان ادامه داد: جلسات متعددی (۲ یا ۳ جلسه) با حضور رئیس اتحادیه عرضه محصولات فرهنگی، نماینده دکه‌داران در شورای شهر و به ریاست کمیسیون فرهنگی این شورا تشکیل گردیده ولی متأسفانه هیچگونه اقدام عملی در راستای ساماندهی این بخش صورت نگرفته و در آخرین جلسه نیز مقرر گردید که در کمیته‌ای تخصصی موارد مورد درخواست دکه‌داران و تأمین خواسته‌های آنان مورد بررسی و توجه بیشتر قرار گیرد.
وی یکسان‌سازی شکل و شمایل دکه‌ها از نظر سازمان زیباسازی شهرداری و همچنین محل استقرار دکه‌ها که محل معبر عمومی محسوب شده و شهرداری ادعای پرداخت مالیات و عوارض را برای آنها دارد را از جمله مهمترین مسائل مربوط به این صنف عنوان کرده و گفت: یکی از معضلات دیگر در این بخش عرضه همه نوع اقلام و تنقلات و لوازم در دکه و ارائه نشریات معمولاً در اولویت‌های آخر به دلیل امرار معاش و عدم درآمدزایی لازم بوده که می‌بایست هرچه سریع‌تر راهکاری برای آن اندیشیده شود.
قاسمی با تأکید بر اینکه هیچگونه محدودیت و شرایط خاصی برای صدور مجوز دکه‌های مطبوعاتی از طرف این اداره لحاظ نمی‌شود، افزود: از نظر ارشاد شرایط خاصی مدنظر نبوده و صرفاً افراد با استعلام از مراکز تشخیص هویت و اعتیاد نداشتن همچنین ارائه مدرک تحصیلی سیکل به بالا می‌توانند مجوز دریافت نمایند به شرط اینکه موافقت اولیه در خصوص استقرار محل دکه از شهرداری به این اداره ارائه گردد.
وی در پاسخ به اینکه چه تسهیلاتی به دکه‌داران به عنوان فعالان فرهنگی از طرف ارشاد پرداخت می‌شود اظهار داشت: با توجه به بضاعت این اداره تاکنون هیچگونه تسهیلاتی غیر از معرفی برخی از دکه‌داران به بانک جهت اخذ وام آن‌هم به صورت شخصی صورت نگرفته است.
وی در تشریح نقش خانه مطبوعات به عنوان یکی از متولیان اصلی حوزه نشریات گفت: نماینده خانه مطبوعات گاهی اوقات به عنوان یکی از اعضای جلسات و صرفاً در راستای حمایت از نشریات نه دکه‌داران حضور داشته و در موقع تمدید مجوز دکه‌داران نیز عدم بدهی صاحبان دکه را به صورت مکتوب ارسال می‌نمایند و بس!!
قاسمی در پایان تصریح کرد: متأسفانه با وجود فضای مجازی بسیار گسترده و در دسترس بودن آسان اطلاعات و اخبار از این طریق ؛ متاسفانه مراجعه به روزنامه‌ها به حداقل رسیده بنابراین متصدیان دکه‌های مطبوعاتی هم نمی‌توانند از طریق سود حاصل از فروش جراید و نشریات کفاف زندگی خود را داشته باشند بنابراین می‌بینیم که دکه‌های مطبوعاتی بیشتر به دکه‌های خدمات شبیه ترند.

طرح روز

شهریور، خونین‌ترین ماه تصادفات اعلام شد
طرح: طاهر شعبانی

خبر

مستقیم‌گویی به مخاطب کودک دافعه ایجاد می‌کند

مستقیم‌گویی به مخاطب کودک، دافعه ایجاد می‌کند. نویسنده و کارگردان نمایش «چرکولک» با بیان این مطلب با اشاره به این موضوع که به تفکر واداشتن مخاطب در هر گروه سنی و همراه کردن مخاطب با هر میزان سواد و آگاهی، از مهمترین ویژگی تئاتر خوب است، اظهار کرد: مؤلف باید پشت اثرش بایستد.
مزدک مهیمنی با بیان اینکه سال گذشته با نمایش «دوست من گولاخف» در جشنواره بین‌المللی تئاتر کودک و نوجوان تجربه خوبی را پشت سر گذاشت، تصریح کرد: امسال تصمیم گرفتم با ۱۰۰ درصد عوامل اجرایی نمایش سال گذشته و این‌بار یک قدم جلوتر از کار قبلی، حرکت کنم.
وی با بیان اینکه در این کار فعالیت‌ها فشرده و به صورت متراکم انجام شده، گفت: هدف نخست گروه «پژواک» برآورده کردن نیاز تماشاگر نه از طریق کار عامه پسندانه بلکه از طریق احترام به شعور مخاطب و تلاش برای بالا بردن سطح ذائقه آنهاست.
نویسنده و کارگردان نمایش «چرکولک» با تأکید بر اینکه کار وی برای کودکان با تنها شاد کردن مخاطب در تضاد است، ادامه داد: به تفکر واداشتن مخاطب در هر گروه سنی مهمترین نکته در تئاتر و نمایش است و موضوع فرهنگ‌سازی آمیخته با آن است.
مهیمنی با بیان اینکه این گروه از بهترین بازیگران تئاتر همدان هستند، گفت: عوامل این کار جوانانی هستند که بیش از ۹۰ درصد آنان در رشته تئاتر کار می‌کنند و این نشان می‌دهد که تئاتر همه زندگی این افراد است.
وی نگاه علمی به تئاتر را جایگزین مناسبی برای نگاه سنتی به تئاتر دانست و بیان کرد: کار در حوزه کودک نیاز به روان‌شناسی، جامعه‌شناسی، شناخت معضلات جامعه در این حیطه و نیز آشنایی با این نسل دارد.
به گزارش ایسنا این نویسنده و کارگردان تئاتر کودک با اشاره به اینکه نمایش «چرکولک» سومین کار وی در حوزه کودک و نوجوان است، افزود: باید دغدغه اجتماعی داشت تا کار اصیل و قدرتمند شود.
مهیمنی با بیان اینکه تئاتر در انتقال مفاهیم به کودکان بسیار مؤثر است، گفت: مستقیم‌گویی به مخاطب کودک دافعه ایجاد می‌کند و من هیچگاه مستقیم مطلبی را به مخاطب نمی‌گویم. باید شرایط و ماحصل کار را پیش چشم او تبدیل به موقعیتی دراماتیک و بازی کرد و نتیجه حاصل از اشتباه و خرابکاری را به وی نشان داد، این روش می‌تواند در همه زمینه‌های آموزشی، فرهنگی، اجتماعی و... مؤثر باشد.
وی با تأکید براینکه بیان هدف نمایش، موجب جهت‌دهی به ذهن مخاطب برای دریافت مفاهیم و معانی می‌شود، گفت: اثر باید برای همه مخاطبان با هر میزان سواد و سطح آگاهی باشد و البته مخاطب خاص را نیز به خود جلب کند، تعبیر مخاطب بسیار مهم است.
نویسنده و کارگردان نمایش «چرکولک» با بیان اینکه مؤلف باید پشت اثرش بایستد، عنوان کرد: با نگاه و آگاهی به مقوله تئاتر، چارچوب‌بندی ساختار و درون‌مایه و محتوای آن سعی کنیم مخاطب دست خالی از سالن نمایش بیرون نرود.

معرفی کتاب

همزاد داستایفسکی دوباره به بازار کتاب سر زد

ترجمه سروش حبیبی از رمان «همزاد» داستایفسکی برای سومین نوبت تجدید چاپ شد.
نشر ماهی به تازگی سومین چاپ از رمان «همزاد» نوشته فئودور داستایفسکی نویسنده مشهور روسیه را با ترجمه سروش حبیبی روانه بازار کتاب کرده است.
همزاد برای نخستین‌بار در قالب یک رمان در سی‌ام ژانویه ١٨٤٦ منتشر شد که ۱۵ روز پس از انتشار نخستین داستان داستایفسکی به شمار می‌رود. این رمان ماجرای تکوین و تحول جنون فردی با عنوان گالیادکین است که کارمند ساده یک اداره به شمار می‌رود. قهرمان این اثر، گالیادکین؛ آدمی خیلی معمولی است که دچار توهم می‌شود و شخصی چون خودش را می‌بیند.
به باور منتقدان داستایفسکی، در آغاز کار نویسندگی، در این کتاب با استاد خود، گوگول، به رقابت برخاسته و به همین خاطر به باور آنها میان این اثر و داستان‌های «یادداشت‌های یک دیوانه»، «شنل» و «دماغ» تشابه‌هایی به چشم می‌خورد. به باور منتقدان با وجود اینکه نفوذ گوگول در نویسندگان بعد از خودش در روسیه مسلم است اما این نفوذ در داستایفسکی بیش از پیش به چشم می‌آید؛ مثلاً در داستان «دماغ»، اثر گوگول، ماجرای جدا شدن بخشی از بدن یک کارمند روی می‌دهد و در همزاد، اثر داستایفسکی، روان کارمند است که دو نیم می‌شود. در هر دو ماجرا خصوصیاتِ دو بخش جداشده ضد هم است.
در همین زمینه باید تصریح کرد داستایفسکی در آثار خود شخصیت هایی را حلاجی می‌کرد که حتی آدمکشی را زیر لوای مرام و اعتقادات ایدئولوژیک خود موجه می‌دانستند. به همین خاطر آثار این نویسنده در تمام سال‌هایی که از آن می‌گذرد، چه در دوران قدرت‌گیری حکومت‌های تمامیت‌خواه قرن بیستم و چه امروزه که جنگ علیه ترور در جریان است، با چالش‌های زمانه تناسب دارند. به گزارش مهر از این اثر همچنین ترجمه‌هایی از ایرج قریب منتشر شده توسط نشر پرسش و نقره، نسرین مجیدی منتشر شده در نشر روزگار نیز منتشر شده است.
نشر ماهی به تازگی سومین چاپ از ترجمه سروش حبیبی از این اثر را در ۲۱٦ صفحه و قیمت ۱۰ هزار تومان منتشر کرده است.

پیام تاریخ، تمدن و فرهنگ مادستان
The Message Of Madestan's History & Civilization & Culture
روزنامه همدان پیام
۷
پنجشنبه ● ۱۹ شهریورماه ۱۳۹۴ ● شماره ۲۴۴۵
اقتصاد
eghtesad@hamedanpayam.com

درآمد سرانه ایرانی‌ها ۱۰ درصد کشورهای صنعتی

در حالی که درآمد سرانه ایرانی‌ها اکنون حدود ٤ هزار دلار است این رقم در کشورهای صنعتی به بیش از ٤٠ هزار دلار می‌رسد و حتی درآمد سرانه برخی از کشورهای همسایه حاشیه خلیج فارس بالغ بر ١٠٠ هزار است.

وزیر صنعت، معدن و تجارت گفت: نمی‌توانیم با درآمد سرانه ٤ هزار دلار رفتاری شبیه ١٠٠ هزار دلار داشته باشیم اما می‌توان تلاش کرد تا میزان بازدهی سرمایه‌ها ٢ برابر شود. به گفته، محمدرضا نعمت‌زاده نمی‌توانیم بازدهی سرمایه‌ها را ١٠ برابر کنیم اما یکی از چالش‌های جدی تأمین منابع است و باید از داخل، منابع را تأمین کنیم، اما لازم است نگاهی هم به بیرون از کشور و منابع خارجی برای تحقق اهداف داشته باشیم.

وزیر صنعت، معدن و تجارت در خصوص برنامه راهبردی که در سالجاری رونمایی شد، گفت: طی ٢ سال گذشته تلاش کردیم براساس برنامه‌ای که در ابتدا به رئیس‌جمهوری و نمایندگان مجلس شورای اسلامی ارائه شد، حرکت کنیم و اکنون این برنامه تا افق سال ١٤٠٤ به منزله نقشه راه محسوب می‌شود و بر اساس این برنامه راهبردی مشخص شده که تا پایان برنامه‌های ششم و هفتم توسعه به کجا خواهیم رسید.

وی تصریح کرد: تکیه این وزارتخانه توانمندی‌های داخلی است که درون‌زایی را نشان دهد و تعامل با جهان را بر محور صادرات و ایجاد روابط خوب قرار خواهیم داد تا برون‌نگری به تصویر کشیده و در کل باید سیاست‌ها به اقتصادی منجر شود که بتواند خود را در مقابل شوک‌های بیرونی و درونی مقاوم کند و بدون لطمه در هر شرایطی به راه خود ادامه دهد.

محمدرضا نعمت‌زاده به ایرنا گفت: سرفصل اصلی اقتصاد مقاومتی، توسعه صادرات است و صادرکنندگان ایرانی در این چند سال با ریسک به صادرات پرداخته‌اند، برای آنها گشایش اعتبار نمی‌شد و با دغدغه کالای خود را صادر می‌کردند.

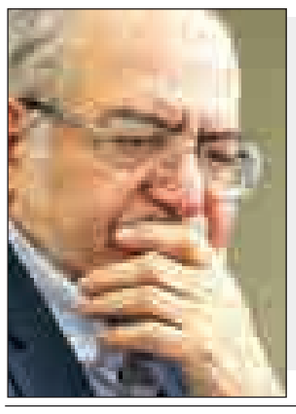

خبر

تحریم‌های ایران در ۳ ماهه اول سال ۲۰۱٦ برداشته می‌شوند

خبرگزاری بلومبرگ به نقل از ٤ منبع و دیپلمات آشنا به روند بازرسی‌های آژانس بین‌المللی انرژی اتمی گزارش داد که تحریم‌های نفتی و مالی ایران در ٣ ماهه نخست سال ٢٠١٦ برداشته می‌شوند.

بلومبرگ نوشت: بر اساس توافق ١٤ جولای ایران و گروه ١+٥، تحریم‌های بین‌المللی علیه تهران در ازای محدودیت‌هایی بر برنامه هسته‌ای ایران لغو خواهند شد.

آژانس روند اجرای تعهدات ایران در توافق را ارزیابی و راه را برای برداشته شدن محدودیت‌ها هموار خواهد کرد.

٣ فرستاده کشورهای مختلف به آژانس می‌گویند که روند نظارت‌های آژانس که قرار است انجام شود تا ماه ژانویه یا فوریه انجام خواهد شد.

دیپلمات چهارم نیز می‌گوید که این فرایند نهایتاً تا ماه مارچ به طول خواهد انجامید.بلومبرگ می‌گوید که همه این مقامها به روند رژیم بازرسی‌ها در ایران آشنا هستند و به دلایل مشخص خواستند نامشان فاش نشود.

بر اساس این گزارش، همه این افراد انتقادات مربوط به اینکه آژانس دسترسی کافی به تأسیسات مشکوک ایران را ندارد را رد کردند. یکی از این دیپلمات‌ها گفت: آژانس از قبل دریافت اطلاعات بیشتر را آغاز کرده است.

در ادامه سقوط قیمت نفت؛

ارزان قیمت‌ترین بنزین در آمریکا عرضه شد

قیمت بنزین در آمریکا به دلیل کاهش قیمت جهانی نفت به کمترین نرخ از سال ٢٠٠٤ میلادی به بعد رسید.

به گزارش مهردر همین حال، به دلیل کاهش ١٣ درصدی قیمت نفت در سالجاری میلادی و همچنین رسیدن آن به کمتر از ٥٠ دلار، شهروندان آمریکایی ارزان‌ترین رقم در ١١ سال اخیر را برای پرداخت بنزین تجربه کردند. بر همین اساس، قیمت هر گالن بنزین (معادل ٤ لیتر) در آمریکا به طور متوسط به رقم ٢ دلار و ٤٤ سنت رسید.

طرح تحریک تقاضای خرید کالا کارشناسی نیست

طبق گفته‌های عضو شورای هماهنگی انجمن‌های تولیدکننده لوازم خانگی، طرح‌های تحریک تقاضای خرید کالای داخلی بدون پشتوانه کارشناسی از سوی بانک مرکزی ابلاغ شده است.

محمدرضا دیانی در خصوص طرح بانک مرکزی برای تحریک تقاضا از سوی مردم با اختصاص وام‌هایی از سمت تولیدکنندگان گفت: این طرح با استقبال زیادی از سوی تولیدکنندگان مواجه نمی‌شود، زیرا به تولیدکنندگان گفته شده تا کالاها را با ١٨ درصد سود و اقساط ٣٦ ماهه به فروش برسانند و تضمین پرداخت آن را از بانک دریافت کنند؛ در حالیکه تولیدکنندگان این طرح را قبول نمی‌کنند؛ زیرا نقدینگی ندارند که تا ٣٦ ماه بتوانند کالا را بدون دریافت پول از دولت در اختیار مردم بگذارند.

وی با تأکید بر اینکه بانک‌ها رقیب سرسخت تولید شده‌اند بیان کرد: همه بخش‌های اقتصادی می‌توانند بر روی طرح‌های تحریک تقاضا کار کرده و بسیج شوند تا ظرف یک یا ٢ ماه کار به نتیجه برسد و تقاضای مردم تحریک شود، از سوی دیگر باید کیفیت تولیدات داخلی نیز به شدت ارتقا یابد و کف استانداردها نیز بالا رود.

عذرخواهی خودرو ساز از مردم

قدرت مردم به خودرویی‌ها چربید

» اعظم اسلامی خواه

بر خلاف گفته مسئولان، کمپین «خرید خودروی صفر ممنوع» اثرش را گذشته است و مردم توانستند با تشکیل این کمپین حرف دل انباشته شده چندساله خود را بزنند، البته خودرویی‌ها در مصاحبه‌های خود می‌گویند این کمپین اثری نداشته و تولیدکننده‌ها همچنان در حال فروش هستند. برخی از مسئولان دیگر هم عنوان می‌کنند که این رکود در بازار خودرو به خاطر رکود حاکم بر کشور است و تأثیر کمپین نبوده است.

این در حالی است که یکی از نمایشگاه‌داران می‌گوید: «بازار خرید و فروش خودرو از ابتدای تابستان در رکود نسبی بود، اما با مطرح شدن کمپین نخریدن خودرو خرید و فروش خودرو کاملاً راکد شد. به طوری که در بنگاه ما که به طور متوسط روزانه ٣ الی ٥ خودرو معامله می‌شد، ١٥ روز است که هیچ معامله‌ای صورت نگرفته است.

از طرفی به گفته تقی مهری، رئیس پلیس راهنمایی و رانندگی نیروی انتظامی هم شماره‌گذاری خودروهای صفر در ٥ ماهه امسال ١٥ درصد کاهش نسبت به مدت مشابه سال پیش داشته است.

کمپین به اشتغال صدمه زده یا عملکرد خودرویی‌ها؟

مدیران و مسئولان مربوطه در برخی صحبت‌های خود عنوان می‌کنند که این کمپین و مقاومت مردم برای خرید به تولید و اشتغال داخلی صدمه زده است. اما در این باره فربد زاوه، کارشناس صنعت خودرو می‌گوید که علی‌رغم بسیاری از تبلیغات مطرح شده صنعت تولید خودرو در حال تبدیل شدن به یک پرده حاجب بر روی قطعات چینی بوده و بحث اشتغال میلیون‌ها ایرانی در آن بیشتر به یک بهانه شبیه می‌شود تا یک واقعیت، زیرا خودروسازان به سراغ شرکت‌هایی از چین رفته‌اند که عمر آنها به ١٠ سال هم نمی‌رسد و عملاً خود صنعتگران داخلی بیشتر موجب اشتغال کارگران چینی شدند.

در کمپینی که مردم به خاطر اعتراض به قیمت‌های بالای خودروی داخلی، راه افتاده است مردم می‌گویند، قیمت خودرو نسبت به کیفیت آن بالاست و باید کاهش پیدا کند، البته برخی از مسئولان و کارشناسان هم با این موضوع موافق هستند. اما صحبت تولیدکنندگان هم این است که قیمت مواد اولیه، حامل‌های انرژی، دستمزد، بیمه و دلار همچنان بالاست، بنابراین قیمت‌ها عملاً نمی‌تواند کاهش پیدا کند.

مسئولان و تولیدکنندگان بر این عقیده‌اند که نخریدن کالا از سوی مردم راهکار نیست، زیرا اگر کالا مشتری نداشته باشد، تولید به شدت کاهش می‌یابد و هزینه‌های تمام شده صنعت بالا می‌رود، بنابراین کالا باز هم نسبت به قبل گرانتر شده و رکود تشدید می‌شود، ضمن اینکه خیل عظیمی از بیکاران نیز به جامعه اضافه خواهد شد.

از طرفی احمد نعمت‌بخش، دبیر انجمن خودروسازان هم گفته: بزودی جلسه شورای رقابت برگزار می‌شود و این شورا هم رأی به افزایش قیمت می‌دهد. در ١٦ ماه گذشته، خودرو تنها ٣ درصد افزایش قیمت داشته است.

این در حالی است که همچنان تورم ١٥ درصد بر کشور حاکم است. به این ترتیب، درست است که تورم کاهش پیدا کرده است، اما این به معنای ارزان شدن نیست، بلکه تنها، به معنای کمتر افزایش پیدا کردن قیمت هاست. به هرحال، شورای رقابت اطلاعات لازم را از خودروسازان گرفته است و رأی به افزایش قیمت هم خواهد داد.

البته به نظر می‌رسد مردم نباید انتظار کاهش قیمت خودروهای صفرکیلومتر داخلی را داشته باشند، اما این حق را دارند که انتظار افزایش کیفیت را داشته باشند و اگر مسئولان هم از بیکار شدن شاغلان این صنعت نگران هستند باید بالا بردن کیفیت خودروهای داخلی را الویت خود قرار دهند و همانطور که مدیرعامل شرکت سایپا در مصاحبه تلویزیونی از مردم به خاطر پایین آمدن کیفیت خودروهای تولید داخل عذرخواهی و اعلام کرد که بر روی کیفیت خودروها کار خواهد شد این عمل نه برای ساکت کردن مردم که برای انجام وظایف خود و ادا کردن حق مردم باشد.

حال و روز این روزهای بازار کالاهای دست دوم

اگرچه رکود همه بازارها را فرا گرفته اما بازار خرید و فروش کالاهای دست دوم گرم است. آنگونه که فعالان بازار می‌گویند، عطش مردم برای خرید کالاهای دست دوم بیشتر از کالاهای نو است.

گرم بودن این بازار به خاطر این است که مردم با پرداخت پول کمتر، می‌توانند کالاهای بهتری را خریداری کنند، ضمن اینکه تنوع‌گرایی در بسیاری از خانوارهای ایرانی موجب شده تا عمر مصرفی برخی کالاهای بادوام برای خانواده‌ها بسیار کوتاه باشد و بنابراین سایر افراد هم بتوانند از عمر مفید یک کالا بهره‌مند شوند، یعنی کالاها میان چند خانوار دست به دست می‌شود تا از رده خارج شود.

از سوی دیگر، فعالان بازار معتقدند که اغلب، این روزها با کالاهایی مواجه هستند که تنوع‌گرایی خانوارهای ایرانی موجب می‌شود که آنها ارزان‌تر این کالاها را خریداری کرده و به سایر خانوارهای متقاضی، گرانتر بفروشند و سود خوبی هم به جیب برند.این تنوع‌گرایی موجب شده که بسیاری از افراد جویای کار بتوانند با خرید تنها یک وانت و در اختیار داشتن یک یا ٢ میلیون تومان پول، به گردش در کوچه و خیابان‌ها بپردازند و در مقابل، کالاهایی را خریداری کنند که ظاهری نو و مناسب دارند و اما قیمتی ارزان هم از سوی فروشندگان برای آنها در نظر گرفته شده است.

در مواقعی این کاسبان کالاهای تقریباً نو اما دست دوم را از مردم پایتخت خریداری کرده و در شهرستان‌ها به عنوان کالای دست دوم مرغوب می‌فروشند و بنابراین سود خوبی را هم نصیب خود می‌کنند.

گشت وگذاری هم در فروشگاه‌های کالاهای دست دوم اما به ظاهر نو نشانگر این است که مردم اقبال زیادی به خرید این کالاها نشان می‌دهند و از سوی دیگر، کالاهای خود را با قیمت مناسبی برای کاسبان، به آنها می‌فروشند.با بررسی قیمت‌های ارائه شده از سوی مردم برای فروش کالاهایشان شاید قضاوت بهتری را بتوان از بازار پرسود کالاهای دست دوم نشان داد.

بر این اساس یک گاز فردار تمام استیل که به گفته فروشنده کاملاً سالم و بدون نقص است، ٤٩٠ هزار تومان عرضه می‌شود، درحالی که نمونه این گاز در مغازه‌ها گاه به یک میلیون تومان هم می‌رسد.

گلیم ٦ متری بسیار نو هم به قیمت ٨٠ هزار تومان از سوی فروشنده به فروش می‌رسد اما به گفته این فروشنده یک دانشجو نمونه آن را هفته پیش تا ١٥٠ هزار تومان از وی خریداری کرده است، بنابراین در اوضاع فعلی اقتصاد ایران، همه چیز ممکن است اتفاق بیفتد و در این میان هم برخی که ایده‌ها و فکرهای مناسبی دارند، سودهای مناسبی را هم از این بازار به دست می‌آورند در حالی که شاید بازار خرید و فروش کالاهای نو راکد باشد، اما بازار خرید و فروش کالاهای دست دوم، داغ داغ است.

اشتغال

بازگشت زیرپوستی شرکتی‌ها به بازار کار

همسان‌سازی حقوق‌ها قطعی شد

وزارت کار اعلام کرده از طریق ابلاغ بخشنامه به استان‌ها با جدیت به دنبال اجرای طرح همترازی و یکسان‌سازی حقوق و دستمزد نیروهای شرکتی شاغل در بازار کار کشور است که تعداد آنها ٤/٣ میلیون نفر برآورد می‌شود.

تیرماه امسال معاون روابط کار وزارت کار بخشنامه‌ای را به مدیران کل استان‌ها ابلاغ کرد که در آن بر لزوم رفع تبعیض در پرداخت حقوق به نیروهای کار شرکتی و همسان‌سازی حقوق‌ها در مشاغل هم ردیف تأکید شده بود.

متن ابلاغیه معاون روابط کار به استان‌ها

در ابلاغیه معاون روابط کار وزارت تعاون کار و رفاه اجتماعی به مدیران کل تعاون، کار و رفاه اجتماعی استان‌ها درباره نیروهای شرکتی آمده است: همانگونه که مطلع هستید مهمترین سیاست وزیر محترم تعاون، کار و رفاه اجتماعی و کلیدی‌ترین رویکرد حوزه معاونت روابط کار، اتخاذ تدابیر مبتنی بر پیش‌بینی، آینده‌نگری و تدوین سیاست‌ها و برنامه‌های راهبردی تحول‌گرا با هدف صیانت و کرامت‌بخشی به نیروی کار از طریق کمک به رشد فراگیر اقتصاد ملی با اهرم واگذاری تمامی تصدی‌ها به تشکل‌های تخصصی در بخش خصوصی و ایجاد فضای مناسب و سرشار از اعتماد در جامعه به منظور تحریک و ترغیب سرمایه‌گذاری در بخش تولید و نظارت عالمانه در فرایند عملیاتی‌سازی برنامه‌های دستاورد محور به منظور جلوگیری از انحرافات احتمالی است.

با توجه به اینکه در شرایط کنونی بسیاری از کارفرمایان به خصوص در بخش‌های دولتی و شبه‌دولتی، برخی از فعالیت‌های خدماتی را در قالب پیمانکاری و عمدتاً بر اساس قراردادهای یکساله و کمتر به شرکت‌های خدماتی، مهندسی و پیمانکاری واگذار می‌کنند، ضرورت دارد در راستای امحای تبعیض در پرداخت‌ها و رعایت عدالت مزدی در کارهای هم‌ارزش بر اساس مقاوله‌نامه بنیادین شماره ١٠٠ سازمان بین‌المللی کار (ILO) و در اجرای ماده ٣٨ قانون کار مبنی بر ممنوعیت بهره‌کشی، پرداخت مزد و مزایای مساوی به کارهای هم ارزش در کارگاه مادر و کارگاه پیمانکار و اجرای دقیق طرح طبقه‌بندی مشاغل وفق مواد ٤٨، ٤٩ و ٥٠ قانون کار بر موارد ذیل دقیقاً نظارت به عمل آید:

١- بر اساس مفاد دستورالعمل شماره ٣٨ معاونت روابط کار، کارفرمایان اصلی موظف هستند پیش از انعقاد قرارداد با پیمانکاران، آنها را از تمامی هزینه‌های قانونی مربوط به حق‌السعی نیروی کار ناشی از اجرای طرح طبقه‌بندی مشاغل و رعایت عدالت مزدی برای کارهای هم ارزش در کارگاه مادر و کارگاه پیمانکار به طور شفاف آگاه ساخته و هزینه‌های پیش‌بینی شده را در مبلغ قرارداد منظور نمایند؛ به گونه‌ای که پیمانکاران علاوه بر دریافت سود عادلانه، به راحتی بتوانند از انجام تمامی تعهدات قانونی خود در برابر نیروی کار برآیند.

٢- چنانچه کارفرمای اصلی یا پیمان‌دهنده به هر دلیلی از برآورد دقیق تمامی مزایای قانونی نیروی کار در انطباق با مقاوله‌نامه بنیادین شماره ١٠٠ و ماده ٣٨ قانون کار در ارتباط با تمامی مزایای قانونی نیروی کار موضوع قرارداد یا یکسان‌سازی پرداخت‌ها در کارگاه مادر و کارگاه پیمانکار در مشاغل هم ارزش استنکاف ورزیده و نیروی کار پیمانکار مورد اجحاف قرار گیرد و موارد اجحاف به مراجع کشیده شود، کارفرمای اصلی مطابق ماده ١٣ قانون کار، قانوناً پاسخگوی مطالبات پیمانکار بوده و کارگران پیمانکار حق دارند بر علیه کارفرمای اصلی اقامه دعوا نمایند.

اکنون سید حسن هفده تن؛ معاون روابط کار وزارت کار با تأکیدی دوباره بر موضوع همسان‌سازی حقوق و دستمزد نیروی کار در مشاغل با ماهیت یکسان و همتراز، گفت: در حوزه روابط کار یکی از مشکلات موجود تفاوت در پرداختی‌هاست که این موضوع در شورای راهبردی مورد پیگیری قرار گرفته و وزارت تعاون، کار و رفاه اجتماعی تلاش می‌کند که یکسان‌سازی پرداختی‌ها را تا پیش از پایان دولت یازدهم به نتیجه برساند.

برآوردها نشان می‌دهد هم اکنون ٤ میلیون و ٣٠٠ هزار نیروی شرکتی در بخش‌های مختلف اقتصادی مشغول به فعالیت هستند که در صورت اجرای طرح همترازی حقوق و دستمزد، می‌توان انتظار داشت شرایط حقوقی بازار کار کشور بهبود یابد. در هر صورت، این اقدام هدف بزرگی است که وزارت کار به دنبال تحقق آن است.

خبر

ایجاد شهرک مبل همدان زمین و سرمایه می‌خواهد

در صورت تعیین مکان شهرک توسط سازمان صنعت، معدن، تجارت و جذب سرمایه‌گذار، شهرک مبل در همدان احداث خواهد شد.

رئیس اتحادیه مبل‌سازان و مبل‌فروشان در همدان از احداث شهرک مبل در همدان خبر داد و اظهار کرد: به دنبال جذب سرمایه‌گذار برای ساخت این شهرک هستیم.

امیر کرمی‌نظر ادامه داد: در صورت احداث شهرک مبل در همدان علاوه بر ایجاد تمرکز در فعالیت تولیدکنندگان و فروشندگان مبل همدانی، می‌توان شاهد رقابت قوی‌تری در بین این مجموعه بود.

رئیس اتحادیه مبل‌سازان و مبل‌فروشان همدان به فارس گفت: در صورت احداث این شهرک، خریداران شهرهای دیگر نیز با سهولت بیشتری می‌توانند از همدان خرید کنند. وی خاطرنشان کرد: خوشبختانه رئیس سازمان صنعت، معدن و تجارت از این طرح استقبال کرده و قول هماهنگی برای اخذ وام برای تولیدکننده در زمینه مشارکت در ساخت شهرک مبل را داده است. کرمی‌نظر در این طرح که تولیدکنندگان همدانی می‌توانند به عنوان سرمایه‌گذار مشارکت داشته باشند، تأکید کرد: در صورت تعیین مکان شهرک مبل توسط سازمان صنعت، معدن و تجارت برای جذب سرمایه‌گذار فراخوان خواهیم داد. وی با بیان اینکه صادرات مبل از همدان به شهرهای دیگر بسیار زیاد است، گفت: صادرات مبل به شهرهای کرمانشاه، ایلام، مریوان، سنندج و... انجام می‌شود.

رئیس اتحادیه مبل‌سازان و مبل‌فروشان همدان اظهار کرد: هر نمایشگاه مبل متشکل از شیشه‌بر، مبل‌کار، کارگر، پارچه‌دوز و ابرفروش است که به صورت زنجیره‌ای مشغول به فعالیت هستند. وی با بیان اینکه در همدان ٢٠٠ واحد صنفی مبل‌ساز و مبل‌فروش با پروانه کسب و ٥٠ واحد بدون پروانه کسب مشغول فعالیت هستند، گفت: به طور متوسط در هر نمایشگاه مبل همدان ١٠ نفر مشغول کار هستند که این آمار نشان از میزان اشتغال بالای واحدهای صنفی مبل‌ساز و مبل‌فروش دارد.

کرمی‌نظر با تأکید بر اینکه باید فرهنگ خرید از تولیدکنندگان مبل همدان را در بین مردم جا انداخت، تصریح کرد: در صورت نظارت اتحادیه بر کیفیت مبل همدان و ایجاد این فرهنگ می‌توان شاهد پیشرفت هر چه بهتر مبل همدان بود.

عکس و مکث

صف سینما در مونترال برای فیلم محمدرسول ا...(ص)
منبع:مهر

پیام تاریخ، تمدن و فرهنگ مادستان
The Message Of Madestan's History & Civilization & Culture
روزنامه همدان پیام
۸
پنجشنبه ● ۱۹ شهریورماه ۱۳۹۴ ● شماره ۲۴۴۵
حادثه
hadese@hamedanpayam.com

۵۰۰ هزار مجروح حاصل تصادفات رانندگی سالانه در ایران

رئیس اورژانس کشـــور اگر چه از نوســـازی ناوگان اورژانس و ایجاد پایگاه‌های اورژانس برای نخســـتین‌بار در روستاها اخبار خوشی می‌دهد اما از افزایش مجروحان تصادفات به بالای ۵۰۰ هزار نفر در ســـال که به دلیل تندروتر شـــدن خودروها و نبود فرهنـــگ رانندگی مطمئن رخ داده، ابزار نگرانی می‌کند.

امین صابری‌نیـــا در گفت‌وگو با ایرنا گفت: از زمان فعالیت دولت یازدهم تاکنون ۱۷ پایگاه اورژانس هوایی در کشـــور راه‌اندازی شده است. فعالیت این پایگاه‌ها توانست در۲ سال گذشته جان هزار و ۲۰۰ مصدومی که به هیچ وجه امکان خدمات‌رسانی به آنها از طریق آمبولانس زمینی را نبود نجات دهد. وی ادامه داد: اقدامات انجام شده در سال‌های اخیر در اورژانس کشور و همین طور پلیس راهنمایی و رانندگی توانست تا حدی میزان مرگ ناشی از تصادفات رانندگی را کاهش دهد و به حدود ۱۷ هزار نفر در سال برساند اما از طرف دیگر شـــاهد افزایش ۵/۶درصدی تعداد مجروحان تصادفات رانندگی در کشور هستیم. صابری‌نیا در پاسخ به این پرسش که سالانه چند نفر بر اثر حوادث رانندگی در کشور مصدوم می‌شوند، گفت: آمار دقیقی از تعداد مصدومان حوادث رانندگی نداریم ولی اورژانس کشور سالانه بیش از ۵۰۰ هزار مأموریت برای حوادث جاده‌ای و ترافیکی انجام می‌دهد، بنابراین تعداد مجروحان این حوادث بیش از این میزان است، ضمن اینکه اورژانس کشـــور هنوز پوشش صد درصدی ندارد و فقط حدود ۷۵ درصد حوادث رانندگی را پوشش می‌دهد.

خطای انسانی عامل ۵۰ درصد تصادفات

رئیـــس اورژانس کشـــور افزود: افزایش تعداد خودروها در کشـــور، نو و تندروتر شدن خودروها، رفتارهای خطرناک در رانندگی، خواب‌آلودگی و در کل خطاهای انسانی که بیش از ۵۰ درصد علت تصادفات است، سرعت نابه‌جا و رفتارهای پر خطر از جمله عوامل مهم تصادفات است. صابری‌نیا گفت: اورژانس کشـــور برای اینکه بتواند صددرصد حوادث رانندگی را پوشش دهد به حداقل ۵ هزار نفر نیروی آموزش دیده جدید و ۸۵۰ پایگاه جدید نیاز دارد و تعداد پایگاه‌های اورژانس هوایی نیز باید ۲ برابر شود.

حقوق

القای عدم لزوم ثبت انتقال خودرو در دفتر اسناد، «نشر اکاذیب» است

یـــک جرم‌شـــناس گفت: القای عدم لزوم ثبت رســـمی نقل و انتقال وســـایل نقلیه در دفاتر اســـناد رسمی، مصداق بارز نشر اکاذیب و تشـــویش افکار عمومی و موجب ایراد ضرر به مردم و کشور است.

احســـان‌ا... پیرداده‌بیرانونـــد در گفت‌وگو با ایســـنا، اظهار کرد: طبق نـــص صریح آیین‌نامه راهنمایی و رانندگی مصوب مجلس شـــورای اسلامی، تنظیم ســـند رسمی انتقال تمامی خودروها در کشور پس از انجام مراحل اداری تعویض پلاک در مراکز مربوطه، بایستی در دفاتر اسناد رسمی کشور انجام پذیرد و در غیر این صورت از نظر قانونی، شـــخصی که صرفاً تعویض پلاک به نام او انجام شده، مالک قانونی خودرو محسوب نمی‌شود، زیرا انتقال مالکیت صرفاً با انتقال رسمی آن در دفتر اسناد رسمی محقق می‌گردد.

وی ادامـــه داد: مزید بر آن اینکه طبـــق قوانین موضوعه، بخش اعظم هزینه انتقال رسمی خودرو مربوط به مالیات نقل و انتقال و حق الثبت قانونی آن است که طبق قانون صرفاً توسط دفاتر اسناد رسمی وصول و به حساب بودجه عمومی کشور واریز می‌شود و مراکز راهنمایی و رانندگی صلاحیت قانونی وصول حق الثبت و مالیات فوق که بخش قابل توجهی از درآمد و بودجه عمومی کشور را تأمین می‌کند، ندارند.

این حقوقدان افزود: همچنین احراز هویت و اهلیت متعاملین و کنترل ممنوع‌المعامله یا محجور نبودن احد از ایشان صرفاً در صلاحیت دفاتر اســـناد رسمی است و مراکز تعویض پلاک توانایی و صلاحیت انجام این امور را ندارند.

وی با اظهار تعجب از تفاســـیر غیر اصولـــی و اجتهاد مقابل نص قانون توســـط برخی اشـــخاص در این خصوص، خاطرنشان کرد: فصل‌الخطـــاب هر نوع اختلاف نظر در مســـائل حقوقی و تکالیف اشـــخاص، نص قانون اســـت که در این خصوص قانون صریح و فاقد هرگونه ابهام است.

توقیف ۱۷۸ دستگاه وسیله نقلیه متخلف درکبودراهنگ

فرمانده انتظامی شهرســـتان کبودراهنگ از توقیف ۱۷۸ دستگاه وســـیله نقلیه متخلف در جریان اجرای طرح‌های مختلف در سطح این شهرســـتان خبر داد. پژمان قویمـــی در این خصوص گفت: در هفته‌های گذشـــته طرح‌های مختلفی در سطح شهرستان با حضور عوامل انتظامی و در راستای افزایش امنیت روانی شهروندان و ناامن کردن عرصه ومحیط برای متخلفان ومجرمان به اجرا درآمد.

وی افزود: تعداد ۱۵۲ دستگاه موتورسیکلت متخلف و۲۶دستگاه خودرو متخلف در این طرح‌ها توســـط عوامل انتظامی توقیف و به پارکینگ دلالت داده شدند. قویمی گفت: همچنین ۳۱ نفر متهم در راستای اجرای این طرح‌ها توسط عوامل انتظامی در خصوص مواد مخدر، سرقت، اقلام ضدفرهنگی و... دستگیر و به مراجع قضایی معرفی شدند.

صاعقه جان ۹۱ گوسفند را گرفت

رئیس امور عشـــایر شهرستان نورآبادممسنی گفت: بر اثر طوفان شدید و رعد و برق تعداد ۹۱رأس گوســـفند در منطقه جونگان این شهرستان تلف شدند.

ایرج اکابری گفـــت: چوپان گله صاعقـــه زده نیز که دچـــار برق گرفتگـــی شـــده برای مـــداوا به بیمارستان انتقال داده شد.

وی گفت: بارش باران همراه با باد و طوفان علاوه بر وارد کردن خســـارت هنگفتی به عشایر ممسنی موجب قطعی برق و جاری شدن سیل و آب گرفتگی در خیابان ها و معابر این شهرستان شد.

معاونت پیشگیری از وقوع جرم دادگستری به مناسبت روز جهانی پیشگیری از خودکشی مطرح کرد:

ضعف در ایمان و تقوا ریشه خودکشی

دهم ســـپتامبر(۱۹ شهریور) به عنوان روز جهانـــی پیشـــگیری از خودکشـــی نامگذاری شده اســـت. طبق آمار سازمان بهداشـــت جهانی در هر ۴۰ ثانیه یک نفر در جهان خودکشی می‌کند.

گاهی مشـــکلات زندگی زیاد می‌شود و تحمل سختی‌ها ناممکن و طاقت فرسا به نظر می‌رسد، آنقدر طاقت‌فرسا که عده‌ای توانایی مقابله با آنها را در خودشان ندیده و تصمیم می‌گیرند عطای زندگی کردن را به لقایش ببخشـــند و دست به خودکشی بزنند؛ عده‌ای که تعدادشان هم کم نیست آمار بالایی را در جهان به خود اختصاص می‌دهند.

با توجه به آمار بالای خودکشـــی و روند فزاینده آن در جهان، ســـازمان بهداشـــت جهانی و انجمن بین‌المللی پیشـــگیری از خودکشی، روز ۱۰ سپتامبر را به عنوان روز جهانی پیشـــگیری از خودکشی نامگذاری کرده‌اند.

آنچه موجب این نامگذاری و به طور کلی ابراز نگرانی نســـبت به پدیده خودکشـــی شـــده، این اســـت که با توجه به افزایش بیکاری، فشـــارهای مالـــی و بحران‌های اقتصادی و همچنین بروز انواع اختلالات روانی از جمله اضطراب، افسردگی، اعتیاد به مواد مخدر و الکل، احتمال خودکشـــی در افراد بیشـــتر شـــده و از طـــرف دیگر آمارهایی که از ســـوی ســـازمان بهداشت جهانی (WHO) و سازمان‌های بهداشتی کشورها منتشر می‌شـــود، نگرانی جهانی از میزان خودکشـــی جوانان و نوجوانان را افزایش داده است.

در کشور ما هم مانند ســـایر نقاط جهان، ایـــن رونـــد نگرانـــی جامعه‌شناســـان و آسیب‌شناسان اجتماعی را به همراه داشته و آنها نسبت به در نظر گرفتن راهکارهای مقابله با این مقوله هشدار می‌دهند.

با آنکه به دلیل قبح مســـأله خودکشی در کشورمان، خانواده‌ها تمایلی به مطرح کردن چنین مواردی ندارند و آمار دقیقی در این رابطه منتشر نشـــده و مطالعات گسترده و همه‌جانبه‌ای هم صـــورت نمی‌گیرد، اما با توجه به اطلاعـــات اندک موجود می‌توان دریافـــت با اینکه پیـــش از این در ردیف کشـــورهای با آمار پایین خودکشی بودیم، اکنون در گروه کشـــورهای با نرخ متوسط خودکشی قرار گرفته‌ایم.

احمد شـــجاعی، رئیس ســـازمان پزشکی قانونی کشور ســـال گذشته اعلام کرد که آمار سازمان پزشـــکی قانونی در حکایت از آن دارد کـــه روزانه حـــدود ۱۰ نفر در ایران خودکشـــی می‌کنند و بررســـی‌های آماری نشـــان می‌دهد که در یک سال، از هر صدهزار نفر حدود ۶ نفر خودکشـــی کرده‌اند.

به گفته کارشناســـان بیشتر خودکشی‌ها از فشارهای روانی ناشی می‌شود. فشارهایی کـــه عوامـــل گوناگونـــی ماننـــد تنهایی، بی‌هدفی، احساس خلأ در زندگی، بیکاری و مشکلات اقتصادی دارد. در کنار تمامی مشـــکلات روانی ناشـــی از افســـردگی، عواملـــی همچون اســـتفاده بیش از حد از الکل و سوءاستفاده‌های جنسی نیز از دیگر دلایل اقدام به خودکشی هستند.

در دسترس بودن موادی که امر خودکشی را تســـهیل می‌کنند نیـــز از عوامل دیگری اســـت که انگیزه خودکشـــی را در افراد افزایش می‌دهد.

طبق آمار بیشـــترین شـــیوه خودکشی در جهان استفاده از مواد و داروهای خوراکی است. در ایران هم پس از مصرف سیانور و قرص برنج، خودســـوزی از شایع‌ترین شیوه‌هاست.

خودکشـــی از نظر روانشناســـی و علوم اجتماعی نیز پدیده‌ای است که به ۳ عامل مهم ارتباط دارد: عوامل محیطی که شامل پدیده‌هایی چون بیکاری، جنگ یا مسائل مربوط به همه جامعه می‌شوند.

عوامل فردی عموماً شامل اتفاقات غیرقابل پیش‌بینی هستند. یک‌ســـوم خودکشی‌ها توسط کسانی انجام می‌شـــود که به طور ناگهانـــی کار خود یا عزیزی را از دســـت داده‌اند یا با رویداد ناگواری روبه‌رو شده‌اند که نتوانسته‌اند چاره‌ای برای آن پیدا کنند.

عامل ســـوم هم عامل شـــخصیتی است. برخـــی افراد به خاطر مســـائل خانوادگی و شـــرایطی کـــه در کودکی داشـــته‌اند، شـــکننده‌گی‌های روحـــی دارنـــد و خیلی ســـریع‌تر در قبال مســـائل بیرونی از خود واکنش نشان می‌دهند.

تقریباً همه محققـــان در قبال این۳ عامل، اشـــتراک نظر دارند و البته ویژگی‌های هر جامعه و محیطی می‌تواند نقش یکی از این عوامل را برجسته‌تر کند.

در این میان بســـیاری از خانواده‌ها به دلیل ناپســـند بودن خودکشـــی در دین اسلام، خودکشـــی‌های اتفاق افتاده در خانواده را پنهان می‌کنند و از قبول آن سر باز می‌زنند و به همین دلیل این مســـأله به تابو تبدیل شده اســـت که باید شکسته شود تا دلایل اقدام به این عمل ناپسند شناسایی شده و از وقوع آن در جامعه جلوگیری شود.

معاونت پیشـــگیری از جرم دادگســـتری همدان در گفت وگو با همدان پیام با بیان اینکه آمار مشخصی از خودکشی در همدان وجود ندارد، گفت: در استان همدان اقدام به خودکشـــی زیاد است اما خوشبختانه با ورود به موقع عوامل امدادی و پزشکی در بیشتر مواقع خودکشی‌ها ناکام مانده است.

ســـعید گلستانی خاطرنشـــان کرد: عوامل بســـیاری در اقدام به خودکشی افراد مؤثر اســـت اما ریشـــه تمام این عوامل ضعف ایمان و تقواست.

وی با بیان اینکه خودکشـــی از نظر شرع مذموم اســـت، اظهار کرد: در برخی مواقع فرد به دلیل مشـــکلات روحـــی و روانی و توجه نداشـــتن به مبانـــی دینی وقتی با مشکلات زندگی روبه‌رو می‌شود بهترین راه حل بـــرای خلاصی از مشـــکلات را خودکشی و خلاصی از زندگی می‌داند.

گلستانی گفت: به طور حتم از خودکشی افراد می‌توان پیشـــگیری کـــرد و با ارائه آموزه‌هـــای دینی می‌تـــوان از افزایش این آسیب کاست.

مدیرکل دفتر تحقیقات و آموزش ستاد مبارزه با مواد مخدر:

سن آغاز مصرف مواد مخدر در اغلب زنان ۲۰ سالگی است

مدیرکل دفتر تحقیقات و آموزش ستاد مبارزه با مواد مخدر، سن مصرف موادمخدر در اغلب زنـــان معتـــاد (۳۷/۰۶درصد) را بین ۱۵ تا۲۰ ســـالگی عنوان کرد و شیشه، تریاک و هروئین را به ترتیب جزو نخستین ماده‌های مصرفی در بین زنان برشمرد.

به گزارش ســـتاد مبارزه با مواد مخدر، علی عبادیان با اشـــاره به نتایـــج آخرین تحقیق صـــورت گرفته در زنان معتـــاد که با هدف بررسی علل گرایش زنان به موادمخدر انجام شد، گفت: در این تحقیق میزان تحصیلات زنان معتاد مورد بررســـی قرار گرفت که بر اساس آن مشخص شـــد ۲۰/۶۳درصد آنان بی‌سواد، ۱۷/۸۳ درصد دارای سواد ابتدایی، ۱۷/۴۸ درصد در حد سیکل، ۱۷/۱۳ درصد دارای دیپلم و فقط ۲۶/۹۲درصد میزان سواد آنها بالاتر از دیپلم هستند.

عبادیان نخستین ســـن مصرف مواد توسط زنان معتـــاد را ۳۷/۰۶درصد در بین ســـن ۱۵ تـــا ۲۰ ســـالگی عنـــوان کـــرد و گفت: ۳۳/۵۷درصد نیز مصرف مواد را بین سن ۲۰ تا ۲۵ ســـالگی، ۱۵/۷۳درصد بین ســـن ۲۵ تا۳۰ ســـالگی و ۱۳/۶۴درصد از ۳۰ سالگی به بالا آغاز کردند.

وی در ادامه نخســـتین ماده مصرفی توسط زنان معتاد (زندانی- کمپ) را ۴۵/۵۶درصد شیشـــه، ۳۴/۵۵درصد موارد تریاک، ۱۸/۳۵ درصد هروئین و ۱۷/۴۲ درصد ســـایر مواد عنوان کرد.

عبادیان افزود: بنابراین بحث درمان مصرف مواد کار مشـــکلی اســـت که باید در حوزه پیشگیری از مصرف مواد توسط نوجوانان و جوانان، به خصوص دختران بیشتر کار شود.

این مقام مسئول در ستاد با بیان اینکه یکی از مهمتریـــن دلایـــل روی آوردن زنان به اعتیاد، وجود همسران، برادران و یا پدران معتاد اســـت، گفت: بر این اساس درمان اعتیاد زنان به تنهایی میسر نیست، بلکه به دلیل حضور آنان در محیط‌های آســـیب‌زا درمان اینگونه زنـــان باید به صورت چند جانبه و سیستمی صورت گیرد و همچنین در درمـــان فقط به بعد جســـمی و روحی نباید توجه کرد، بلکه باید به بعد ســـومی مانند بعد اجتماعی هم توجه داشت، زیرا اگر در نـــگاه به اعتیاد، درمـــان اجتماعی صورت نگیرد، زمینـــه ظهور مجدد اعتیاد به ویژه در زنان فراهم می‌شود.

حادثه در ایران

آغاز تحقیقات پلیسی برای کشف راز جسد سوخته در بازار

همزمان با کشـــف جســـد سوخته پســـر جوانی در بازار تهران، تحقیقات پلیسی برای کشف راز این قتل آغاز شد.

اوایـــل هفته جاری شـــب اهالی راســـته ارامنه بازار تهـــران متوجه آتش‌سوزی در محله شدند. با اعلام موضوع به آتش‌نشانی، بلافاصله آتش‌نشـــانان در محل حادثه حاضر شـــده و اقدام به خاموش کردن شعله‌های آتش کردند.

با خاموش شدن آتش، آنها با جسدی سوخته روبه‌رو شدند که به دلیل قرار گرفتن در حاشیه دیوار و کنار یک میز بخشی از آن سوخته بود.

با مشاهد جســـد بلافاصله موضوع به بازپرس جنایی تحقیقات برای مشخص شـــدن دلیل مرگ جسد سوخته شـــده آغاز شد. به دستور بازپرس منافی آذر از دادسرای ناحیه ۲۷ تهران جسد کشف شده برای اعلام دلیل نهایی مرگ به پزشکی قانونی منتقل شد.

به گزارش مهر، پزشک قانونی با معاینه جسد اعلام کرد جسد متعلق به یک مرد است که جای اصابت چاقو روی پهلویش مشهود است.

با مشخص شدن جنسیت مقتول مأموران در تحقیقات از اهالی محل متوجه شدند جســـد متعلق به کارگر جوانی به نام «شهرام» ۲۵ ساله اســـت که در یکی از کارگاه‌های پوشاک زنانه درست در حوالی محل آتش‌سوزی کار می‌کرده است.

با شناسایی هویت مقتول تعدادی از بستگان وی شناسایی شدند. پسر عموی مقتول در بازجویی‌ها گفت: «شهرام» چند سال پیش برای کار از زنجان به تهران آمد و در این کارگاه مشغول کار شد. وی پسر آرامی بود و نمی‌دانم او چرا به قتل رسیده است.

با دســـتور انتقال جسد به پزشـــکی قانونی تعدادی مظنون در صحنه دستگیر شدند. هم اکنون تیمی از کارآگاهان پلیس به دستور بازپرس جنایی تحقیقاتشان را برای شناسایی قاتل آغاز کرده‌اند.

کشف ۳ محموله کالای قاچاق در همدان

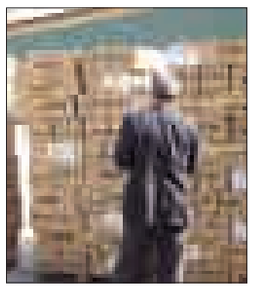

رئیس‌پلیس آگاهی استان همدان از کشـــف ۳ محموله کالای قاچاق در ســـالجاری خبر داد.

رضا زارعی با اعلام این خبر گفت: مأمـــوران اداره مبارزه بـــا قاچـــاق کالا و ارز ایـــن فرماندهی با تشدید اقدامات اطلاعاتـــی و کنترلـــی در محورهای مواصلاتی استان همدان، کنترل خودروهای عبوری و اجرای دومین مرحله طرح کنترل مصرف‌کنندگان عمده سوخت در سالجاری موفق به کشف ۳ محموله کالای قاچاق شدند.

وی افزود: در راســـتای اجرای دومین مرحله طرح سراســـری کنترل مصرف‌کنندگان عمده ســـوخت در تاریخ هفتم شهریورماه سالجاری مأمـــوران پلیس آگاهی با همکاری مأموران پلیس راه اســـتان، ضمن سرکشی از جایگاه پایانه مسافربری استان همدان موفق به توقیف یک دستگاه اتوبوس مسافربری شدند که در بررسی اولیه تعداد ۶ عدد باک اضافی در قسمت‌های مختلف اتوبوس ازجمله کنارموتور، روی چرخ ها و کنار گیربکس را شناســـایی کردند که پس از هماهنگی‌های لازم نسبت به فک آنها اقدام لازم را به عمل آوردند.

زارعـــی در ادامه گفت: همچنین مأموران اداره مبارزه با قاچاق کالا و ارز حین کنترل خودروهای عبوری به یک دستگاه پیکان وانت و یک دســـتگاه خودرو وانت آریسان که ازسمت کرمانشاه به تهران درحال حرکت بود مشکوک شدند.

این مقام مسئول در ادامه بیان کرد: پس از متوقف کردن و بررسی این خودروهـــا متوجه وجود تلویزیون‌های خارجی فاقد مجوز و مدارک گمرکی شـــدند کـــه در این خصوص رانندگان دســـتگیر و به همراه خودروهای موصوف به اداره مبارزه با قاچاق کالا و ارز دلالت و پس از تخلیه و شمارش آن، تعداد ۷۱ دستگاه تلویزیون خارجی با ارزش تقریبی یک میلیارد ریال کشف شد.

سودوکو ۲۴۴۵

4								
	5			3	1	4	2	
		2		4			7	
			1	8			6	
				6			3	
			5	9			8	
		1		5			9	
	9			7	6	2	1	
6								

پاسخ‌های شماره قبل

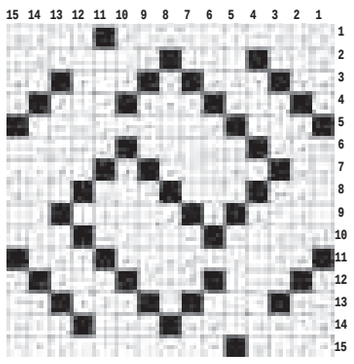

۴	۶	۲	۷	۱	۸	۳	۹	۵
۸	۷	۵	۹	۲	۳	۱	۴	۶
۹	۱	۳	۶	۵	۴	۸	۷	۲
۶	۵	۸	۳	۷	۹	۴	۲	۱
۷	۳	۹	۲	۴	۱	۶	۵	۸
۲	۴	۱	۸	۶	۵	۹	۳	۷
۱	۲	۴	۵	۳	۶	۷	۸	۹
۵	۹	۶	۴	۸	۷	۲	۱	۳
۳	۸	۷	۱	۹	۲	۵	۶	۴

جدول ۲۴۴۵

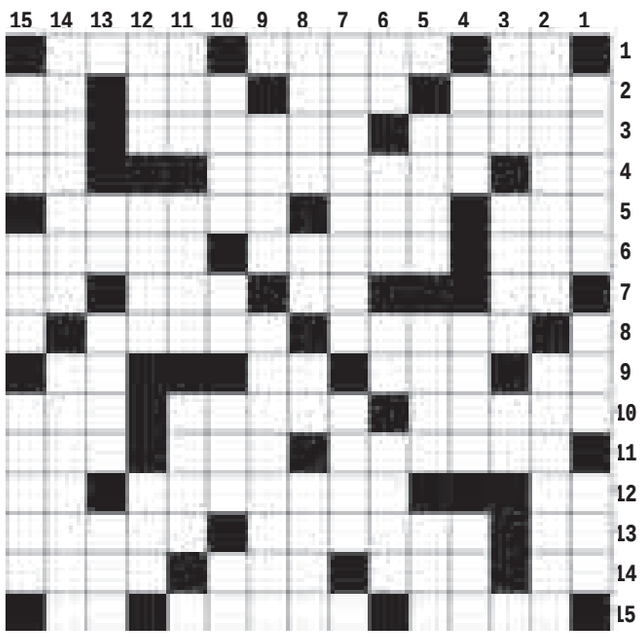

افقی

۱- رخســـار - مناره - درس نوشـــتنی ۲- ســـرور - قطع کردن - سپر - فلز سرخ ۳- پایـــان هر چیز - ریا - حرف انتخاب ۴- علامـــت بیماری - هان - نیمه دیوانه ۵- مرزبان - هزار - دعا ۶- باغ حضرت زهرا - عروســـک آمریکایی - قشـــر زحمت کش ۷- گیاه توخالی - کلمه شـــگفتی - یک دهم - حرف انتخاب ۸- سزای عمل نیک - از بخشـــهای خوزستان ۹- سرخ کمرنگ - کتان مصری - گاز - رود فرانسه ۱۰- از بنادر مهم استرالیا - روزنه و رخنه - همچنین ۱۱- گفتگو - زادگاه حضرت ابراهیم - شـــان ۱۲- وی - سرگروه ورزشـــی - طلا ۱۳- ضمیر وزنی - از یاد رفته - اســـتخوان سر ۱۴- خم کاغذ - جادو و افسون - سختی و صلابت - مقابل غریبه ۱۵- واسطه خرید و فروش - سب - چوب خوشبو

عمودی

۱- گوشـــه نشـــین عابد - مردم - پیروان پیامبر ۲- خفتن - نوشابه قدیمی ۳- جامه درویش - گروه مجهز - راندن مزاحم ۴- ســـرپیچی کردن - شناس - از شهرهای استان فارس ۵- قیف - مته - میز قرآن خوانی ۶- چاشنی غذا - مگر - مایـــع حیات - ریمن ۷- نخاس - اوراق شـــرکتی ۸- فتنه - میوه نیکو - نت اول - کســـوت ۹- ســـنگ انداز - اجماع ۱۰- زره - نت اول - ماه ورزشی - صفت عدد ۱۱- زود وفوری - از حروف یونانی - باج ۱۲- بازداشتن - روا - ظاهر عمارت ۱۳- واحد ســـطح - دهانه قنات - میهمانی برای یک امر مسرت انگیز ۱۴- امتزاج - محتاج ۱۵- معادل ۳۶۵ روز - اهلی و دست آموز - سموم

پیام تاریخ، تمدن و فرهنگ مادستان
The Message Of Madestan's History & Civilization & Culture
روزنامه همدان پیام
۹
پنجشنبه ● ۱۹ شهریورماه ۱۳۹۴ ● شماره ۲۴۴۵
جامعه
ejtemaei@hamedanpayam.com

دولت برای بعد از دانشگاه جوانان برنامه‌ای ندارد

یک کارشناس امور زنان گفت: متأسفانه خانواده‌ها فرزندان خود را برای ورود به زندگی جدید در آینده آماده نمی‌کنند بلکه هدف خود را ورود فرزندانشان به دانشگاه‌ها قرار داده‌اند در حالیکه دولت برای بعد از دانشگاه جوانان برنامه‌ای ندارد.

پروین هدایتی در گفت‌وگو با فارس با اشاره به مشکلات فرهنگی که در مسیر ازدواج جوانان وجود دارد، گفت: به نوعی تغییر سبک زندگی در زندگی خانواده‌ها اتفاق افتاده است که در تربیت فرزندان آنها را برای زندگی آینده آماده نمی‌کنیم.

آمار کودکان کار در کشور میلیونی نیست

قائم مقام وزیرکشور در امور اجتماعی آمار مجامع بین‌المللی درباره کودکان کار در ایران را نادرست دانست و گفت: آمار کودکان کار در کشور میلیونی نیست.

به گزارش ایرنا، مرتضی میرباقری افزود: وزارت کار و رفاه اجتماعی یونیسف را متقاعد کرد که آمار کودکان کار در ایران میلیونی نیست.

وی اظهار کرد: اعداد و ارقام کودکان کار در کشور به بیش از ۱۵۰هزار نفر نمی‌رسد و اعدادی که اعلام می‌شود به خاطر بدبینی‌های مجامع بین‌المللی به ایران است.

سند تحول علوم‌انسانی تهیه شد

رئیس شورای تحول علوم‌انسانی گفت: سند تحول علوم‌انسانی تهیه شده و تا آخر هفته جاری به دبیرخانه شورای عالی انقلاب فرهنگی برای بررسی و تصویب تحویل داده می‌شود. به گزارش مهر، غلامعلی حدادعادل با اشاره به ضرورت‌های شکل‌گیری چنین جلسات و اتاق‌های فکری برای بازنگری در علوم انسانی، گفت: در کشور ما که ۴/۵میلیون دانشجو دارد و آینده کشور به دست دانشجویان است، نمی‌توان در مورد مسائل مختلف دانشگاهیان و دانشجویان فکر و تدبیری نداشت و وزارت علوم نیازمند اتاق فکری است تا تصمیمات مبتنی بر بررسی‌ها و تحلیل‌های این اتاق فکر اتخاذ و اجرایی شود.

خبر

جزئیات ثبت نام قبول شدگان کنکور۹۴

انتشار کارنامه در ۲۶ شهریور

فهرست اسامی پذیرفته‌شدگان نهایی رشته‌های مختلف تحصیلی متمرکز کنکور ۹۴ اعلام شد و قبول‌شدگان می‌توانند در روزهای ۲۲ تا ۲۵ شهریورماه در مراکز آموزش عالی که قبول شده‌اند، ثبت نام کنند.

به گزارش مهر، اسامی پذیرفته‌شدگان نهایی در دوره‌های روزانه، نوبت‌دوم (شبانه)، دانشگاه پیام‌نور، پردیس‌های دانشگاه فرهنگیان، دانشگاه تربیت دبیر شهیدرجایی، مؤسسات غیرانتفاعی و غیردولتی، رشته‌های تحصیلی مجازی و پردیس خودگردان دانشگاه‌ها و مؤسسات آموزش‌عالی کشور است.

همچنین اسامی پذیرفته‌شدگان مرحله پذیرش صرفاً براساس سوابق تحصیلی برای دانشگاه‌ها، مؤسسات آموزش عالی غیرانتفاعی و غیردولتی، دانشگاه پیام‌نور و دوره‌های مجازی درسال تحصیلی ۹۴-۹۵ که گزینش آنها به روش‌متمرکز صورت گرفته است، بر روی سایت سازمان سنجش قرار گرفته است.

در صورتی که دانشگاه یا مؤسسه‌ای برنامه زمانی برای ثبت‌نام در سایت خود درج نکرده باشد، پذیرفته‌شدگان این قبیل مؤسسات لازم است بر اساس برنامه زمانی ثبت‌نام به محل قبولی مراجعه کنند.

نحوه و تاریخ انتشار فهرست اسامی معرفی‌شدگان رشته‌های تحصیلی نیمه‌متمرکز آزمون سراسری سال ۱۳۹۴

اطلاعیه سازمان سنجش آموزش کشور درباره تاریخ و محل انجام آزمون عملی رشته تحصیلی نیمه‌متمرکز علوم ورزشی و یا انجام مراحل مصاحبه، معاینه و سایر مراحل گزینش سایر رشته‌های تحصیلی نیمه‌متمرکز آزمون سراسری سال ۱۳۹۴ در ۱۳ مهرماه منتشر می‌شود.

این رشته‌ها شامل دوره‌های روزانه، شبانه «نوبت دوم» دانشگاه‌ها و مؤسسات آموزش‌عالی، پردیس‌های دانشگاه فرهنگیان و دانشگاه‌های علوم پزشکی کشور است که به همراه فهرست اسامی و شماره داوطلبی معرفی‌شدگان تا چند برابر ظرفیت در همان زمان منتشر خواهد شد.

زمان انتشار کارنامه کنکور سراسری ۹۴

برای تمامی پذیرفته‌شدگان و داوطلبانی که فرم انتخاب رشته اینترنتی خود را تکمیل کرده ولی پذیرفته نشده‌اند، کارنامه علمی حاوی رتبه داوطلب در هر یک از کدرشته‌های انتخابی در بین متقاضیان کدرشته مزبور در سهمیه مربوط، با توجه به نمره کل وی در همان کدرشته و رتبه آخرین نفر پذیرفته شده از روز پنجشنبه ۲۶ شهریورماه در سایت سازمان قرار داده می‌شود.

با توجه به کنترل‌های متعدد و بررسی‌های انجام شده از صحت نتایج اعلام شده اطمینان حاصل شده است با این وجود داوطلبان پس از دریافت کارنامه نتایج نهایی آزمون در صورت هر گونه سوال می‌توانند حداکثر تا ۱۸ مهر ماه منحصراً از طریق سیستم پاسخگویی اینترنتی در پایگاه اطلاع‌رسانی سازمان سنجش اقدام کنند.

مدرسه، مرکز سرمایه اجتماعی و فرهنگی است

رئیس سازمان اسناد و کتابخانه ملی ایران تأکید کرد: مرکز سرمایه اجتماعی و فرهنگی، مدرسه و نهاد آموزش و پرورش است که می‌تواند یک انسان منسجم، مشارکت‌جو، همدل و کمال جو تحویل جامعه داد. به گزارش مهر، سیدرضا صالحی امیری گفت: آموزش و پرورش نیازمند بازشناسی است و باید انسان‌هایی که سرمایه اجتماعی و فرهنگی را تولید می‌کنند، بسازد. وی افزود: تولید و بازتولید سرمایه اجتماعی و فرهنگی موجب می‌شود تا انسان‌ها منسجم، مشارکت‌جو، همدل، با فضیلت و کمال جو باشند. رئیس سازمان اسناد و کتابخانه ملی ایران تأکید کرد: مرکز سرمایه اجتماعی و فرهنگی، مدرسه و نهاد آموزش‌وپرورش است و هویت اجتماعی و فرهنگی جامعه بدون آموزش و پرورش بی‌معنی است.

طرح تحول نظام سلامت ادامه یابد

رئیس دیوان محاسبات کشور با اشاره به اینکه اگر طرح تحول نظام سلامت از طریق نظام بیمه‌ای عمل نکند و بخواهد با تزریق بودجه ادامه یابد این طرح در نهایت دوام نخواهد یافت گفت: سازمان بیمه سلامت ایران نیز باید با سازوکار بیمه‌ای حرکت کند نه ساز و کار بودجه‌ای. به گزارش ایسنا، امین حسین رحیمی گفت: در حال حاضر در فصلی قرار داریم که بناست بودجه بزودی ابلاغ شود و دستگاه‌های اجرایی باید پیشنهادات خود را راجع به بودجه ارائه دهند.

سیاست‌های کلی برنامه پنجم توسعه دولت را مکلف کرده بود که وابستگی بودجه عمومی را از نفت کم کند. واقعیت این است از زمانی که نفت منبع درآمد شده همواره با وابستگی بیشتر بودجه به نفت روبه‌رو بوده‌ایم.

رئیس پارک علم و فناوری استان:

از شرکت‌های دانش‌بنیان حمایت می‌کنیم

از آنجایی که افزایش ثروت با توسعه شرکت‌های دانش‌بنیان محقق می‌شود، در این بین نقش پارک‌های علم و فناوری برای ایجاد ارتباط دانشگاه و صنعت مشهود است. به طوری که در سیاست‌های ابلاغی اقتصاد مقاومتی از سوی مقام معظم رهبری و همچنین در سفر اخیر رئیس‌جمهوری به استان همدان بر حمایت و توسعه شرکت‌های دانش‌بنیان تأکید جدی شده است.

این پارک در استان همدان، فعالیت رسمی‌اش را از اواخر اسفندماه ۸۷ آغاز کرده؛ مجموعه‌ای که استادیار دانشگاه بوعلی‌سینا حدود ۵ ماهی می‌شود سرپرستی‌اش را برعهده گرفته است.

مجید کزازی رشته تخصصی‌اش گیاه‌پزشکی، فیزیولوژی دستگاه گوارش حشرات است که پیش از این هم معاون و قائم‌مقام پارک استان بود.

همچنین این مجموعه، دبیر هیأت امنای منطقه ۵ فناوری کشور (لرستان، کرمانشاه، اراک، خرم‌آباد، لرستان و همدان) که مرکزیت تصویب بودجه و استخدام را دارد و مرکزیت دبیرخانه آموزشی کشور را برعهده دارد. ناگفته نماند اصفهان، یزد و همدان تنها استان‌هایی هستند که به سیستم آموزشی در بین پارک‌ها مجهز هستند.

چند روز پیش بود که سرپرست پارک فناوری استان و همراهانش برای قدردانی از تلاش خبرنگاران میهمان روزنامه همدان‌پیام بود.

کزازی، سیاست‌های ابلاغی در حوزه فناوری در شهریورماه ۹۳ توسط مقام معظم رهبری را بستری مناسب برای فراهم شدن شرایط پارک می‌داند و می‌گوید: با توجه به اینکه گشایشی هم در مناسبات بین‌المللی در حال شکل‌گیری است، حمایت از شرکت‌های دانش‌بنیان ۲۰ برابر شده است.

وی از افراد صاحب‌فکر می‌خواهد که تعلل نکنند، زیرا پارک آمادگی کامل برای پذیرش و حمایت ده‌ها شرکت دانش‌بنیان را دارد.

به گفته سرپرست پارک، سیاست، راهبرد و اولویت پارک بر اساس آمایش فناوری استان خواهد بود که در این بین به همکاری رسانه‌ها نیاز داریم.

کزازی، ایده‌آل پارک فناوری را خروج موفق شرکت‌ها می‌داند و اینکه مستقل عمل کنند. روند همین است که تا ۵ سال آنها را حفظ می‌کنیم و پس از آن، خروج موفق یا ناموفق مطرح می‌شود، زیرا امکانات زیرساختی پارک محدود است و باید به تولید انبوه برسند.

اما وی معتقد است که رسالت سنگینی بر دوش خبرنگار است و در این بین همدان‌پیام پیش‌قراول است. همچنین خبرنگاران در رفع تنگناهای مدیریتی، کمک‌کار مدیران هستند؛ خبرنگاری که با دید انتقادی به مسائل نگاه کند، ضمن اینکه هشدار به مجموعه می‌دهند که در معرض قضاوت عمومی هستند، با تجربه خود مرز مچ‌گیری و تخریب را مشخص می‌کنند.

کزازی، خبرنگاری را یک کار فرهنگی می‌خواند؛ در صورتی که انتقال خبر همراه تعهد یک اخلاق حسنه را ایجاد می‌کند.

در ادامه، گفت‌وگوی همدان‌پیام را با وی می‌خوانید.

دغدغه اصلی استان و کشور، اشتغال است که نیاز به بازار کار دارد و متأسفانه در استان همدان زیرساخت‌ها و صنعت ما قوی نیست، البته در شورای اشتغال هم بحث‌هایی بود، در حال حاضر پارک در این زمینه و رشد شاخص‌های اشتغال چقدر مؤثر بوده است؟

شرکت‌های دانش‌بنیان خیلی بزرگ نیستند که رقم قابل‌توجهی هم نمی‌توان ارائه داد و از طرفی پارک نوپاست؛ اما گردش مالی ناشی از این تعداد محدود هم می‌تواند به صورت مستقیم، افزایش ثروت را به دنبال داشته باشد.

البته امیدوار هستیم که شاخص قابل‌توجهی را ارائه دهیم و با توجه به رویکرد جوانان برای ارائه ایده‌ها، جزو سازمان‌های پیشرو باشیم.

لطفاً از گلایه‌های استاندار در شورای اشتغال هم توضیح دهید.

آقای استاندار گفت که من خیلی از عملکرد امروز پارک راضی نیستم و به من هم اشاره‌ای به اصفهان داشت. اول اینکه باید گفت که آنها سبقه بالایی دارند و دوم اینکه از استان‌های صنعتی هستند.

اما استان همدان صنعتی نیست، بلکه کشاورزی است؛ کشاورزی که در خدمت صنعت نیست و سنتی است. اگر بسترهای لازم شکل نگیرد، پارک دستش خالی است و برای ارتقای وضعیت باید زمان بیشتری را طی کنیم و از صنایع کوچک دانش‌بنیان آغاز کنیم.

بخشی از توسعه نیافتن پارک به زیرساخت‌های استان برمی‌گردد؛ هر چند باید فعالیت‌های بیشتری انجام شود و مبرا از انتقادها نیستم، بلکه شبانه‌روزی باید پیگیر کارها در زمان خدمتم باشم.

حمایت‌ها و اعتبارات شرکت‌ها به چه شکلی است، لطفاً بیشتر توضیح دهید.

پارک یک رسالت دارد و اینکه باید ایده‌هایی که در جامعه مطرح می‌شود حمایت کند تا به محصول برسد.

البته در گذشته دانشگاه، دفتر ارتباط با صنعت داشت و در حال حاضر هم هست که همین مهم در پارک با قوانین و آیین‌نامه‌های معتبرتری، توسعه یافت. این دفتر پیش از سال ۸۹ در حوزه معافیت‌های مالیاتی برنامه نداشت که بعده‌ها این مهم را توسعه دادند و بر مبنای اینکه ارتباط تنها با صنعت مطرح نیست، بلکه ارتباط با سایر بخش‌های جامعه است؛ بر همین اساس پارک‌ها شکل گرفت.

بخشی از این حمایت‌ها به صورت تسهیلات با سود پایین است؛ اما بلاعوض نیستند، زیرا حمایت به این شکل، رخوت ایجاد می‌شود؛ به نحوی صاحبان ایده باید دستشان را روی زانو خود بگذارند.

تسهیلات داخلی پارک، حداکثر تا ۵۰ میلیون تومان است که بستگی به سطح ارزیابی ایده توسط ارزیابان پارک دارد.

البته باز هم شرکت‌ها را از تسهیلات محروم نمی‌کنیم؛ بلکه با در نظر گرفتن مهلت ۶ ماهه برای ساخت محصول، تسهیلات کمتری می‌دهیم که اگر موفق شوند حتی مشاور بازاریابی برای تولید بیشتر هم می‌دهیم.

در منابع خارج از پارک هم ۲ صندوق نوآوری و شکوفایی و صندوق پژوهش و فناوری را داریم. ارزیاب و کارگزاران صندوق نوآوری و شکوفایی با توجه به نوع طرح حداکثر تا ۳۰۰ میلیون تومان پرداخت می‌کنند که پارک محور اجرایی آن است. البته به یک واحد فناوری دانش‌بنیان تسهیلات داده می‌شود.

آبان‌ماه سال ۸۹ هم لایحه معافیت‌های مالیاتی در مجلس تصویب شد که اگر طرح‌های شرکت دانش‌بنیان باشند تا ۱۵ سال معافیت مالیاتی خواهد داشت و در این بین، سالیانه پارک باید رقم فروش از آن کالا را مشخص کند.

معافیت گمرکی هم شامل مواد اولیه و یا حداکثر واردات یک نمونه یا قطعاتی برای ساخت آن کالا می‌شود.

در مجموع از شرکت‌های دانش‌بنیان حمایت می‌کنیم تا کالاهایشان را در بازار عرضه کنند، البته اعتباری هم برای حمایت و حضور در نمایشگاه‌های داخلی و خارجی در نظر گرفته‌ایم.

آنچه برداشت کردم، این است که باید طرحی باشد که پس از تأیید، حمایت می‌کنید تا به مرحله تولید برسد یا کارهای دیگر هم انجام می‌دهید؟

این موضوع، کف وظایف است که اگر طرحی باشد، استقبال می‌کنیم؛ اما برنامه‌های جذب هم داریم؛ البته با ارتباط با بنیاد نخبگان، دانشگاه‌ها و صنعت دائماً به دنبال جذب و ارزیابی ایده‌ها هستیم. باید برنامه‌هایمان را اعلام کنیم که برنامه مفصلی می‌خواهد.

در سال آینده با همکاری بنیاد نخبگان و دستگاه‌ها ذی‌ربط در نظر داریم ایده‌های دانشجو را در اواخر هفته غربالگری کرده و در دوران دانشجویی، از ایده‌ها حمایت کنیم.

آیا موردی از طرح‌های مصوب دارید که به تولید انبوه رسیده باشند؟

بله، ٦٦ شرکت و واحد فناوری در پارک مستقر هستند که ۲۱ مورد دانش‌بنیان است. همین تعداد دانش‌بنیان، ۱٦ مورد از طریق ما به صندوق معرفی شده‌اند که ۱۱ مورد هم مصوب شد که از ۳۰ میلیون تومان تا ٤۰۰ میلیون تومان تسهیلات قرض‌الحسنه و... برای آنها تصویب شده است و به تولید رسانده‌اند.

> **در مجموع مأموریت پارک علم و فناوری حمایت از کالای جدید، آن هم بر اساس نیاز استان و کشور است. با توجه به ظرفیت‌های استان همدان در کشاورزی، معدن، گردشگری، صنایع‌دستی و... انتظار داریم طرح‌ها در این زمینه‌ها پذیرش شوند**

برخی شرکت‌ها از پیش سابقه دارند که برای رقابت بیشتر پیشنهاد دادیم تا در آن صنعت نوآوری داشته باشند که همان کالا و فکر جدید را هم حمایت می‌کنیم.

بیشترین اختراعات ثبت و حمایت شده در پارک در کدام حوزه است؟

فناوری اطلاعات. البته در همه زمینه‌ها داریم.

دنیا به سرعت در حال پیشرفت است و فناوری‌ها و نوآوری‌های جدید در راه است؛ ورود پارک به فناوری‌های جدید چطور بوده است؟

ما در تعریف حمایت‌هایی که برای نوع کالا به مخاطبان اعلام می‌کنیم؛ این است که می‌تواند نخستین‌بار در دنیا مطرح باشد و یا نمونه خارجی (مهندسی معکوس) کالا آن هم بدون نمونه مشابه در کشور یا در کیفیت یک گام بالاتر باشد.

در مجموع مأموریت ما حمایت از کالای جدید، آن هم بر اساس نیاز استان و کشور است. با توجه به ظرفیت‌های استان همدان در کشاورزی، معدن، گردشگری، صنایع‌دستی و... انتظار داریم طرح‌ها در این زمینه‌ها پذیرش شوند.

پارک در ارتباط دانشگاه و صنعت مفید بوده است؟

به عملکرد پارک در این‌باره نمره قابل قبول می‌دهم؛ اما راه بسیار طولانی است که تا ۱۰ سال آینده مشخص می‌شود در چه جایگاهی هستیم، ولی با توجه به سابقه کم پارک استان همدان، موفق بوده‌ایم، البته صاحبان بسیاری از این طرح‌ها تحصیلکرده دانشگاهی و عوامل اجرایی آنها هم از صنعت هستند.

تاکنون هر کاری انجام شده در راستای توسعه مراکز رشد بوده است، البته به‌رغم اینکه تأکید بر ارتقای ارتباط با مراکز آموزش عالی و شرکت‌های صنعتی داریم، ایجاد مراکز رشد تخصصی در دانشگاه‌ها را پیگیری می‌کنیم. این مراکز تخصصی باید در شورای گسترش تصویب شود که در مرکز فنی‌وحرفه‌ای افتتاح شده و دانشگاه صنعتی هم پیش‌طرح آن را ارائه داده است.

لطفاً اشاره‌ای به رتبه همدان در کشور، تعداد اختراعات و ساختمان و اعتبارتان هم داشته باشید؟

اگر پارک‌ها را سطح‌بندی کنیم، ما در رده دوم هستیم، ولی در بین پارک‌هایی که تازه شکل گرفته‌اند، جلوتر هستیم.

تعداد قابل‌توجهی از اختراع و مدعی اختراع در حدود ۲۰۰ مورد به پارک مراجعه کرده‌اند، البته ثبت اختراع الزاماً یک تحرک و تحول در صنعت نیست؛ بلکه ارزیابی طرح‌ها بیشتر بر اساس تئوری‌ها شکل می‌گیرد، البته ما به عنوان متولی امر، ایده‌ها و طرح‌ها را منتقل و ثبت اختراع کرده‌ایم؛ اما آنچه به تولید رسیده، محدود است.

برای سایت و زیرساخت‌های پارک، زمینی حدود ۲۰ هکتار (باغ میوه قدیم) توسط استانداری در اختیار ما قرار گرفته است که قرار است ستاد مرکزی، کارگاه و واحدهای فناور شکل بگیرد و حتی در آینده به شرکت‌های دارای قابلیت هم عرصه بدهیم.

عملیات اجرایی این پروژه با تغییر پیمانکار، مجدداً آغاز شده که تاکنون برای این سایت اداری با پیشرفت فیزیکی ٤۰ درصد، حدود ۳ میلیارد تومان هزینه شده و چیزی حدود ۱۰ هزار مترمربع سقف خورده است.

طبق برنامه برای یک سال ونیم آینده، ۵ هزار مترمربع این پروژه به بهره‌برداری می‌رسد. امسال هم ٤ میلیارد تومان اعتبار برای این طرح مصوب شده است که امیدواریم تخصیص بالایی داشته باشد.

تخصص شما کشاورزی است، در این‌باره ایده‌ای هم دارید؟

ایده‌هایی دارم که به دلیل مشغله کاری فرصت نکرده‌ام. اما در صنایع تبدیلی اشتغال خوبی ایجاد می‌شود که می‌تواند اقتصاد کشاورزی را متحول کند. به طور مثال در این حوزه سیر و فرآورده‌های آن اهمیت دارد. همچنین سماق تویسرکان هم از بهترین گیاهان دارویی است.

نیش و نوش

مهر:سند تحول علوم انسانی تهیه شد

خیلی وقته قراره تو این سند، تحول ایجاد بشه !!!

ایرنا:کمبود نیروی انسانی مهمترین چالش آموزش و پرورش

این همه فارغ التحصیل بیکار اونها رو دریابید خوب!

ایسنا:تب مالت در ایران ٢٤ ساعته قابل شناسایی است

آفرین به این همه پیشرفت!!

مهر:روایت جدید از اشتغال۷۰۰هزار بیکار

وقتی خانه‌داری و سربازی هم شغل محسوب بشه روایت جدید هم می خواد!

مهر:جزئیات تغییرات قیمت ٤١ قلم مواد غذایی در یک‌سال اخیر

گرون شده دیگه، مگه بیان جزییات تاثیری داره!

مهر:تعریف جدید وزارت کار از اشتغال

لابد از نظر شما هم یک ساعت کار کردن شغل محسوب میشه!!

تابناک:نگرانی ستاد مبارزه با مواد مخدر از نشست دو داروی «شبه مخدر» به بازار

نگرانی هم داره!

مهر:تهرانی‌ها روزانه ۸ تومان صدقه می‌دهند

بدون شرح!

مهر: آمار تکان‌دهنده از افول اقتصاد مسکن

یعنی انقدر اوضاع وخیمه!

ایرنا:امنیت شغلی کارگر وابسته به دوام شغل است نه قرارداد کار

دقیقا!

تابناک:ایران بازار جذابی برای آلمانی‌هاست، فقط تضمین سرمایه می‌خواهیم

جدا برای خود ایرانی ها هم تضمین سرمایه مهمه!

مهر:دوبرابر شدن جرایم رانندگی؛ پیشنهاد سازمان راهداری برای کاهش حوادث جاده‌ها

اصلا به اینکه ممکنه درصدی هم جاده ها تاثیر گذار باشن فکر نکنید!!!

ایسنا:در هفته ازدواج؛ اجرای «ازدواج تلگرامی» در همدان

چی شود!

نگاه

توصیه‌های یک روانشناس به خانواده‌ها در رفتار با جوانان

بحران هویت جوانان از کجا ناشی می‌شود؟

بحران هویت جوانان ریشه در نوجوانی و کودکی آنان دارد. هویت جوانان ابتدا باید در خانواده سپس در اجتماع شکل بگیرد.

یک روانشناس گفت: بخش عمده‌ای از هویت در دوران کودکی و نوجوانی در خانواده شکل می‌گیرد. افراد برای آنکه در دوران نوجوانی هویت مستقلی کسب کنند باید دوران کودکی خوبی را در کنار خانواده پشت سر گذاشته باشند تا ورود او به نوجوانی با آسیب کمتری همراه باشد.

شهناز نوحی در گفت‌وگو با ایسنا، بیان کرد: زمانی یک نوجوان احساس صلاحیت، عزت، اعتماد و شایستگی خواهد کرد که در کودکی چنین احساسی را از خانواده دریافت کرده باشد. اگر این اتفاق نیفتد، ورود به دوران نوجوانی با آسیب همراه خواهد بود یعنی نوجوان مضطرب است و به خود اعتماد ندارد.

این روانشناس در ادامه اظهارکرد: به قول روانشناسی به نام اریکسون اگر مراحل تحولی یک نوجوان مثل اراده، احساس شایستگی و... به خوبی طی نشده باشد، هویت هم در نوجوانی به خوبی شکل نخواهد گرفت. در این حوزه خانواده از اهمیت زیادی برخوردار است.

به گفته نوحی، در دوره نوجوانی فرد دچار تغییرات عمده‌ای از نظر جسمانی، شناختی، اجتماعی و هیجانی می‌شود، حتی تغییرات مذهبی و معنوی نیز امکان دارد در این دوران رخ دهد. در دوران نوجوانی فرد سوالات زیادی درباره ماهیت خود می‌کند و اگر خانواده به درستی به آنها پاسخ نگوید او از نظر هویت فردی، فرهنگی و خانوادگی دچار تزلزل می‌شود.

این روانشناس تاکید کرد: لازم است خانواده‌ها درباره تغییرات جسمانی فرزندانشان آگاهی کافی داشته باشند و اطلاعات خود را در این زمینه به خوبی به آنان منتقل کنند، علاوه بر آن باید فرزند خود را به علت تغییرات فیزیکی سرزنش و مسخره نکنند تا آنان بتوانند هویت جسمانی خود را که بخشی از هویت یک انسان است، بپذیرند.

در حال حاضر نوجوانان و جوانان گرایش زیادی به جراحی‌های بینی و برخی دیگر از اعضای بدن دارند اگرچه این گرایش کاملا از خانواده نشات نمی‌گیرد ولی بخش عمده‌ای از آن تحت تاثیر خانواده است.

وی در ادامه گفت: زمانی که فرزندان خود را همانگونه که هستند می‌پذیریم، او آرام آرام این تغییرات ظاهری را می‌پذیرد و این پذیرش احساس امنیت و آرامش به او می‌دهد.

نوحی با بیان اینکه نوجوانان بسیار پرسشگر و کاوشگرند، اظهار کرد: این ویژگی‌ها نشان دهنده سلامت روانی یک نوجوان است و اگر نوجوانی پرسشگر نباشد نشان دهنده وجود اختلالاتی در اوست، اما متاسفانه برخی خانواده‌ها با این روحیه نوجوانان به درستی برخورد نمی‌کنند. وی بیان کرد: نوجوانان ممکن است پرسش‌هایی درباره فرهنگ و مذهب خود داشته باشند اما برخی خانواده‌ها با تحکم و اجبار سعی می‌کنند این موارد را به فرزندان خود تحمیل کنند که نتیجه آن نپذیرفتن مذهب است این در حالیست که نوجوانان قصد دارند که حتی خداوند را با عقل و منطق بپذیرند. تدریج در دستیابی به هویت خانوادگی و حتی هویت فردی دچار مشکل می‌شوند و احساس ناشایستگی و کاهش اعتماد به نفس می‌کنند . با توجه به آنکه در چنین خانواده‌هایی حمایت عاطفی و محبت وجود ندارد روابط کلامی بین والدین و حتی بین والدین با فرزندان وجود ندارد و این موضوع باعث آشفتگی خاطر کودکان و نوجوانان می‌شود.

پیام تاریخ، تمدن و فرهنگ مادستان
The Message Of Madestan's History & Civilization & Culture
روزنامه همدان پیام
۱۰
پنجشنبه ● ۱۹ شهریورماه ۱۳۹۴ ● شماره ۲۴۴۵
مادستان
madestan@hamedanpayam.com

فرماندار خبر داد

صرف هزینه ۲/۵ میلیاردی برای سلامت در فامنین

در یک‌سال‌ونیم گذشته بیش از ۲ میلیارد و ۵۰۰ میلیون تومان به صورت مستقیم از محل طرح نظام سلامت به شهرستان فامنین کمک شده است.
فرماندار فامنین در کارگروه سلامت و امنیت غذایی شهرستان به مشکلات امدادرسانی چون مناطق کور آنتن‌دهی و نصب نشدن تابلوهای اطلاع‌رسانی اورژانس در مسیر جاده‌های شهرستان اشاره کرد.
ظاهر پورمجاهد با بیان اینکه بیش از ۹۸ درصد مردم شهرستان تحت پوشش بیمه خدمات درمانی هستند، گفت: یکی از عمده مشکلات موجود در زمینه بهداشت و درمان شهرستان، نبود پزشک متخصص زنان و زایمان در بیمارستان امام حسن مجتبی (ع) فامنین و امحا نشدن بهداشتی زباله‌های عفونی است.
به گفته وی، در زمینه ساماندهی مشکل زباله‌های عفونی، مطب‌های خصوصی موظفند همه آنها را به شبکه بهداشت تحویل داده تا شبکه بهداشت آنها را در بیمارستان فامنین امحا کنند. پورمجاهد همچنین گفت شهرستان فامنین نیاز به کلینیک تخصصی دارد تا مردم از امکانات آنها استفاده کنند و به نقاط خارج از شهرستان نروند.
رئیس شبکه بهداشت و درمان شهرستان فامنین هم گفت: بر اساس ارزیابی‌های استان بیمارستان امام حسن مجتبی (ع) فامنین رتبه دوم استان را در زمینه سلامت نسخه به دست آورده است.
به گفته مهران جباری، ۵ دیالیزی در شهرستان وجود دارد که به ازای هر ۴/۵ نفر باید یک دستگاه دیالیز باشد که به دلیل نبود دستگاه در شهرستان با مشکل مواجه هستیم. وی با اشاره به اینکه باند هلی‌کوپتر بیمارستان امام حسن مجتبی (ع) فامنین یکی از بزرگترین باندهای کشور است، افزود: ۱۳ مورد در شهرستان فرود انجام شده که ۱۱ مورد آن در بیمارستان و ۲ مورد هم در جاده بوده است.

آیا آب رفته به جوی باز می‌گردد؟

▪ فرماندار رزن می‌گوید: اگر ۱۷ درصد صرفه‌جویی کنیم آب به سطح ایستایی می‌رسد

رزن- بهمن هوشمندی- خبرنگار همدان‌پیام: با توجه به شرایط بحرانی بی‌آبی در کشور و استان همدان، در بسیاری از روستاهای رزن مردم با مشکل نبود آب آشامیدنی روبرو هستند و برای مقابله با آن باید صرفه‌جویی را در دستور کار خود قرار دهیم.
از سال ۱۳۶۷ به طور میانگین سالانه شاهد افت ۲ متری سطح آبهای زیرزمینی در بعضی از نقاط شهرستان رزن هستیم که این موضوع به تنهایی خود پیامدهای زیان‌باری را به دنبال خواهد داشت و اکنون وقت آن رسیده که همه آحاد جامعه دست در دست هم در راستای حفظ منابع آبی گام برداریم.
بنابراین رزن از دیر باز به عنوان قطب کشاورزی استان همدان مطرح بوده است؛ به طوریکه این شهرستان در تولید رازیانه دارای مقام نخست کشور است و در این میان افت سطح آبهای زیرزمینی در دشت رزن- قهاوند منجر به این گشته امروزه مردم رزن با بحران کمبود آب دست‌وپنجه نرم کنند و این بحران تا حدی شدت یافته که بسیاری از روستاهای این شهرستان با نبود آب آشامیدنی تا ۲۳ ساعت در شبانه‌روز مواجهند و این مهم منجر به آن گشته که در آینده-ای نزدیک شاهد مهاجرت ساکنان این روستاها به شهرها باشیم.
این در حالیست که سیاست‌های دولت مبنی بر آن است تا نه تنها این مهاجرت‌ها را به صفر رسانیده؛ بلکه با رونق گرفتن اقتصاد روستایی شاهد مهاجرت‌های معکوس باشیم و آنچه که در اینجا مسلم است رونق اقتصادی در نتیجه رونق معیشت و اشتغال است. البته با توجه به فعالیت اکثریت روستاییان در پیشه کشاورزی و معظل نبود آب، این سیاست پیشرفتی حاصل نخواهد کرد.
توجه به این نکته ضروری است که از ۴۰ سال پیش تا کنون شاهد افت سرانه آب شرب قابل استفاده از ۷ هزار به ۲ هزار متر مکعب بوده‌ایم؛ بنابراین طبق پیش‌بینی‌های به عمل آمده به دنبال کاهش منابع آبی زیرزمینی در ۳۰ سال آینده شاهد جابه‌جایی ۲۰ الی ۳۰ میلیون نفر در کشورخواهیم بود.
طی یک سال گذشته با روی کار آمدن سفیران دولت تدبیروامید، طبق اعلام سازمان مدیریت و برنامه‌ریزی شهرستان رزن رتبه نخست حفظ منابع زیرزمینی را در کشور از آن خود کرده است.
فرماندار رزن در گفت‌وگو با همدان‌پیام با اشاره به دلایل کم‌آبی‌های امروز گفت: دلیل عمده بی‌آبی و کم‌آبی‌های امروز در دشت رزن- قهاوند مربوط به برداشت‌های بی‌رویه در قالب چاه‌های مجاز و غیرمجاز است.
فتحعلی حسینی افزود: از ابتدای سال ۹۳ تاکنون بیش از ۸۵۰ حلقه چاه غیرمجاز در رزن شناسایی شده؛ این در حالیست که تعداد چاه‌های مجاز در شهرستان رزن هزار و ۶۱۶ حلقه چاه است.
به گفته وی، با انسداد ۱۶۴ حلقه چاه غیرمجاز و همچنین با تنظیم سند کاهش آب در بخش کشاورزی در مجموع ۵۱ میلیون مترمکعب آب در این شهرستان صرفه‌جویی به عمل آمده است.
وی همچنین از افزایش سطح آبهای زیرزمینی در بعضی از مناطق شهرستان خبر داد و اظهار کرد: طبق آمار اداره منابع آب در روستاهای امیرآباد و فارسجین شاهد تراز مثبت آب به میزان ۶ سانتی‌متر هستیم و این در حالیست که در سال آبی ۹۳-۹۴ کاهش ۳۵ درصدی نزولات آسمانی را به همراه داشته‌ایم.
فرماندار رزن دلیل عمده بحران آبی را نبود مدیریت صحیح منابع آبی عنوان کرد که اگر بتوانیم ۱۷ درصد در مصرف منابع آبی صرفه‌جویی کنیم نه تنها دیگر مشکل نخواهیم داشت؛ بلکه شاهد برگشت سطح ایستایی آب خواهیم بود.
حسینی افزود: برای صرفه‌جویی ۱۷ درصدی آب باید بخشی از مشاغل کشاورزی را به سمت صنعت پیش ببریم، زیرا بیشترین هدررفت آب در حوزه کشاورزی است.
وی، اصلاح الگوی کشت را از دیگر راهکارهای صرفه‌جویی در منابع آبی دانست و گفت: دولت با برنامه‌ریزی جامع و کامل و تعیین قیمت‌های مناسب برای محصولات کم‌آب‌بر باید کشاورزان را به سوی کشت محصولات کم‌آب‌بر هدایت کند.
البته دولت باید با اهرم‌های متفاوت همانند ارائه نکردن خدمات و همچنین اهرم جبر و قضایی با کشت محصولات پرآب‌بر هم مقابله کند.
فرماندار رزن در ادامه از تشکیل تشکل مردمی با موضوع آب در شهرستان رزن برای نخستین‌بار در استان خبر داد و گفت: این تشکل با ۲ هدف ایجاد حساسیت و همچنین ارائه راهکارهایی که منجربه کاهش مصرف آب بشود، در رزن آغاز به کار کرده و مجوز فعالیت رسمی خود را کسب کرده است.
حسینی با اشاره به مجتمع‌های آبرسانی در شهرستان رزن اظهار کرد: هم‌اکنون ۹ مجتمع در شهرستان رزن وجود دارد که ۱۵ میلیارد تومان هزینه در بر داشته است و برای تکمیل آنها اعتباری معادل ۱۴ میلیارد تومان نیاز داریم. البته از رهاورد سفر رئیس‌جمهوری، ۳ مجتمع تأمین اعتبار خواهد شد.

خبر

مدیر کل پدافند غیرعامل استانداری:

نانوایی‌های استان مجهز به گازوئیل ال.پی.جی شوند

باید تمامی نانوایی‌های استان مجهز به گاز الپی‌جی شوند تا در مواقع لزوم مردم با مشکل مواجه نشوند.
مدیرکل پدافند غیرعامل استانداری در دومین کارگروه صنعت و معدن و تجارت استان همدان گفت: رعایت نکات بهداشتی در مغازه‌های لبنیاتی بسیار مهم است که باید در این خصوص تدابیر بهداشتی لازم از سوی سازمان صنعت، معدن و تجارت استان گرفته شود.
سیدرسول حسینی افزود: در آینده‌ای نزدیک در نشست مشترک با رؤسای اتحادیه‌های اصناف جایگاه ویژه پدافند غیرعامل در زمینه‌های متعدد معرفی خواهد شد. رئیس سازمان صنعت، معدن و تجارت استان هم به آمادگی این سازمان برای همکاری بیشتر با اداره کل پدافند غیرعامل و همچنین بر لزوم هماهنگی‌ها و برنامه‌ریزی‌ها برای تحقق اهداف راهبردی تأکید کرد. حمیدرضا متین، یکی از راهکارهای پیاده‌سازی دستورالعمل‌های پدافند غیرعامل را در کارگروه صنعت، معدن و تجارت استان تهیه طرح جامع دانست.

بهره‌گیری از توانمندی دانشگاه‌های ملایر برای معرفی پدافند

مدیرکل پدافند غیرعامل استانداری همدان همچنین در دیدار با فرماندار ویژه ملایر گفت: می‌توان با استفاده از توانمندی‌های جامع دانشجویی و دانشگاهیان ملایر موضوع پدافند غیرعامل را در این شهرستان خیلی سریع به مردم معرفی کرد. حسینی افزود: قرارگاه زیستی در شهرستان ملایر با مدیریت فرماندار کار را آغاز خواهد کرد و به طور قطع با پیگیری‌های مستمر اعضای قرارگاه زیستی، آنچه که ضرورت دارد محقق خواهد شد. وی اظهار کرد: با کار فرهنگی و اطلاع‌رسانی دقیق در آینده‌ای نزدیک موضوع پدافند غیرعامل جایگاه ویژه خود را در این شهرستان پیدا خواهد کرد. مصطفی آزادبخت، معاون استاندار و فرماندار ویژه شهرستان ملایر هم گفت: با توجه به اهمیت موضوع پدافند غیرعامل، شهرستان ملایر آمادگی لازم را برای برگزاری جلسات و انجام امور محوله دارد.

چهره اسدآباد، مکدر از حضور متکدیان

سد معبر، پلیس ساختمان و هفته بازارها به شدت مورد اعتراض شهروندان اسدآبادی است.
مسئول کمیسیون عمرانی شورای اسلامی شهر اسدآباد در گفت‌وگو با ایسنا با اشاره به برخی مشکلات حوزه مدیریت شهری گفت: باید در تسریع ساماندهی این مشکلات توسط شهرداری اقدام شود.
هدایت عسگری با بیان اینکه پیش از این بحث پلیس ساختمان و سد معبر به بخش خصوصی و پیمانکار واگذار شده بود، افزود: با وجود عملکرد مطلوب بخش خصوصی مجدداً این امر به نیروهای شهرداری واگذار شد که اکنون وضعیت شهر در این راستا رضایت‌بخش نبوده و حتی موجب اعتراض شهروندان شده است. وی بر ساماندهی هفته بازارها، رفع سد معبر و پلیس ساختمان بیان کرد: با اقدامات سریع شهرداری در رابطه با این مشکلات، شورای شهر هم از هیچ کمکی دریغ نخواهد کرد. عسگری وجود متکدیان در گوشه و کنار شهر را از دیگر مشکلات شهری برشمرد و افزود: این امر چهره شهر را مکدر کرده و بسیاری از شهروندان از این موضوع ناراضی هستند. وی با اشاره به اینکه ساماندهی متکدیان تنها وظیفه شهرداری نیست، اظهار کرد: در این رابطه همه مسئولان باید احساس وظیفه کرده و ادارات و نهادهایی مانند نیروی انتظامی، بهزیستی و کمیته امداد هم وارد عمل شده و شهرداری را یاری کنند.

محیط زیست

سرانه جنگل در همدان ۷ برابر کمتر از میانگین کشوری

سرانه جنگل در استان همدان حدود ۷ برابر کمتر از میانگین سرانه کشوری است.
مدیرکل منابع‌طبیعی و آبخیزداری همدان در گفت‌وگو با ایرنا گفت: جنگل و فضای سبز همدان به ازای هر نفر ۲۳۵ متر مربع است؛ در حالی که این رقم هزار و ۷۰۰ متر مربع در کشور و بیش از ۶ هزار مترمربع در جهان است.
محمدرضا همتی با بیان اینکه همدان از نظر میزان جنگل و فضای سبز وضعیت مناسبی ندارد، اظهار کرد: طبق ارزیابی‌های صورت گرفته استان همدان جزو چند استان رتبه آخر در زمینه سرانه جنگل است.
البته این به معنی کوتاهی و کم‌کاری مسئولان نیست؛ بلکه وضعیت و شرایط اقلیمی استان همدان باعث چنین آماری شده است.
مدیرکل منابع‌طبیعی و آبخیزداری همدان ادامه داد: ارتفاع همدان از سطح دریا بالاتر است؛ بنابراین در مناطق ارتفاعی هم امکان کاشت درخت وجود ندارد. همچنین مؤلفه‌هایی همچون سرمازدگی، یخزدگی و تبخیر بالا در کاهش سرانه جنگل در همدان تأثیر داشته است. همتی یکی از برنامه‌های اصلی منابع طبیعی را توسعه جنگل و فضای سبز عنوان کرد و گفت: هر ساله چندین هکتار به جنگل‌های استان همدان افزوده می‌شود.
وی با توجه به اینکه ۱۵ گونه بومی نظیر ارژن، زالزالک، بنه، بلوط و سنجد در همدان رویش می‌کند، بیان کرد: جنگل یک شرایط خاصی در استان دارد چون هر گونه‌ای در استان قابل رشد نیست به همین منظور باید گونه‌های بومی مقاوم در برابر سرما، کم‌آبی و تبخیر را کاشت. همتی افزود: سال گذشته با کاشت گونه‌هایی همچون ارژن، افرا، زالزالک، بادامک، بلوط و بنه ۶۰۰ هکتار به جنگل های این استان افزوده شد که امید می‌رود بتوانند با تحمل شرایط خشکسالی استقرار یابند. وی بیان کرد: با توجه به کاهش بارندگی بروز تنش آبی در همدان رویکرد منابع طبیعی آبیاری نکردن درختان است، چون آبی برای آبیاری وجود ندارد.

بخش اطفال بیمارستان دکتر غرضی بازسازی می‌شود

ملایر- خبرنگار همدان‌پیام: بخش اطفال بیمارستان غرضی ملایر با اعتبار ۳ میلیارد ریال اعتبار در حال بازسازی است.
رئیس بیمارستان دکتر غرضی ملایر در جمع خبرنگاران گفت: بازسازی این بخش از بیمارستان طبق استانداردهای وزارت بهداشت و اعتبار بخشی بیمارستانی صورت گرفته است.
محمدرضا توکلی اشاره به اینکه بخش جدید اطفال شامل ۳۰ تخت برای نوزادان و اطفال است، اظهار کرد: از این تعداد ۱۰ تخت مخصوص نوزادان با ۲ تخت ایزوله نوزادان و ۲۰ تخت هم برای اطفال با ۲ تخت ایزوله اطفال است.
به گفته وی، در این مجموعه اتاق مادران برای شیردهی به نوزادان، بازی اطفال، استراحت پرستاری، اتاق رگ‌گیری و تعویض خون دیده شده است.
توکلی از بازسازی بخش درمانگاهی بیمارستان با اعتبار ۷ میلیارد ریال در سال گذشته که در حال خدمات‌دهی به مراجعان است، خبر داد و گفت: بازسازی بخش زایشگاه بیمارستان غرضی ملایر هم از نیمه دوم سالجاری آغاز خواهد شد که اعتبار در نظر گرفته شده برای این بخش ٤ میلیارد ریال است.
وی با بیان اینکه درجه اعتباری بخشی این بیمارستان در سال گذشته افزایش پیدا کرده است، بیان کرد: طبق برآوردهای اولیه در سالجاری هم درجه اعتبار بخشی مطلوب بوده است که نتیجه اصلی در نیمه دوم سال اعلام می‌شود.
رئیس بیمارستان غرضی ملایر، اعتبار اختصاص یافته به بیمارستان را در سالجاری ۱۰ میلیارد ریال برشمرد و گفت: در حال حاضر بیمارستان ۱۳۰ تخت فعال دارد که اگر نیروی لازم تأمین شود و بخش‌ها به بهره‌برداری برسد قابلیت ارتقا به ۱۴۶ تخت را هم خواهد داشت.
توکلی از اختصاص ۱۴ نیرو برای بیمارستان خبر داد که شامل ۱۰ نیروی پرستاری، ۳ نیروی اتاق عمل و بیهوشی و یک نیروی مدارک پزشکی خواهد بود. این آزمون در ۲۷ شهریورماه در سطح محلی آزمون برگزار می‌شود و این نیروها در اوایل پاییز یا زمستان به بیمارستان اضافه خواهند شد.
وی در خصوص آغاز طرح هتلینگ در سازمان تأمین‌اجتماعی هم گفت: این طرح در سال ۹۴ و پایان ۹۵ انجام می‌شود و شامل ارتقای کیفیت خدمات‌دهی به بیماران و همراه بیماران در تخت‌های تاشو، ارائه سرویس‌های غذایی به بیماران و ارتقای کیفیت خدمات‌دهی پرستاری به بیماران شامل میزها و اکسیژن رسانی در بالای هر تخت می‌شود.

بخشدار خواستار شد:

فرش‌بافان سردرودی حمایت شوند

سردرود- خبرنگار همدان‌پیام: بیش از ۴۰۰ نفر بافنده فرش و تابلو فرش‌باف در سردرود وجود دارد که هیچ حمایتی از این قشر نمی‌شود.
بخشدار سردرود در نشست با رئیس اتحادیه فرش شهرستان رزن با محوریت مشکلات فرشبافان و رکود فرش، به مشکلاتی از قبیل نبود بازار معین فرش در شهرستان و در دسترس نبودن مواد اولیه آن اشاره کرد.
به گفته رضا نصرتی‌مطلوب، با وجود قدمت بالای فرش در شهرستان رزن، برند مخصوصی برای فرش در شهرستان وجود ندارد.
وی خواستار در اختیار گذاشتن تسهیلات بانکی و تضمین فروش محصولات فرش شد.
رئیس اتحادیه فرش شهرستان رزن هم از حضور ۸۰۰ نفر بافنده تابلو فرش‌باف در شهرستان رزن خبر داد و گفت: از این تعداد کمتر از ۵۰ نفر بیمه شده‌اند که به علت بودجه محدود دولت در این حوزه تعداد بیمه‌شدگان کمتر است.
احمد هاشم‌زاده معتقد است: فعالیت در حوزه تابلو فرش شهرستان نیاز به اسپانسر و سرمایه‌گذار دارد.
وی همچنین از افت ناگهانی قیمت تابلو فرش خبر داد و گفت: به علت تحریم‌ها فرش به قیمت واقعی در بازار داد و ستد نمی‌شود.

فرش رزن صاحب برند می‌شود

رئیس اداره صنعت، معدن و تجارت شهرستان رزن هم در گفت‌وگو با خبرنگار ما گفت: ٤ هزار نفر بافنده در شهرستان رزن فعالیت می‌کنند که از این تعداد ۸۰۰ نفر بیمه شده‌اند.
به گفته ابوالفضل مرادی، ۲ کارگاه پشتیبان در سردرود فعال است که ۳۰ نفر در آنها مشغول به کار هستند.
وی عمده مشکل بافندگان را دستمزد پایین افراد برشمرد و از در اختیار گذاشتن تسهیلات بانکی خبر داد و اینکه سال گذشته ۱۳۰ میلیون تومان تسهیلات به بافندگان پرداخت شده است.
مرادی از برند مخصوص شهرستان استقبال کرد و گفت: اگر برندی شناسایی و ثبت شود، پیگیری خواهد شد.

خبر

عرضه ۲۰۰ محصول کبودراهنگ در همایش ملی روز روستا

بیش از ۲۰۰ محصول شاخص شهرستان کبودراهنگ در همایش ملی روز روستا عرضه خواهد شد.
معاون فرماندار کبودراهنگ در جلسه هماهنگی روز روستا گفت: ۲۰۰ محصول تولید شده در روستاهای شهرستان کبودراهنگ در همایش روز روستا در معرض دید عموم قرار می‌گیرد.
به گزارش روابط‌عمومی فرمانداری، عمران ضیغمی افزود: محصولات شاخص شهرستان کبودراهنگ در همایش روز روستا در تهران که به مدت ٤ روز برگزار می‌شود، ارائه می‌شود.
به گفته وی، شهرستان کبودراهنگ دارای ظرفیت‌های بالایی در بخش‌های مختلف به‌ویژه کشاورزی است که باید نسبت به معرفی آنها اقدام شود.
معاون فرماندار کبودراهنگ اظهار کرد: نباید در حوزه معرفی تولیدات، نخبگان علمی، مشاهیر روستا، کارآفرینان موفق، معرفی سایت‌ها و وبلاگ‌های روستاها، نخبگان ورزشی و... غافل شد.
ضیغمی در پایان با بیان اینکه توجه به این مباحث موجب شناساندن شهرستان کبودراهنگ خواهد شد، از مسئولان خواست نسبت به این امر توجه لازم را داشته باشند.

ایستگاه تاکسی‌های بهار تغییر می‌کند

ایستگاه و مسیر تاکسی‌های عبوری از بهار به همدان تغییر خواهد کرد.
فرماندار بهار در شورای ترافیک شهرستان با تأکید بر اینکه ترافیک معضل اساسی در شهرهای بزرگ است که باید آن را کنترل کنیم تا در شهرهای کوچک دچار آن نشویم، گفت: برای جلوگیری از ایجاد ترافیک و آسایش مردم از این به بعد ایستگاه تاکسی‌های مسیر همدان به بهار به ابتدای خیابان سید جمال‌الدین انتقال یافته و تاکسی‌های برون شهری موظف به تردد در این مکان هستند.
محسن مرادی‌پناه با بیان اینکه ۷ نقطه حادثه‌خیز که باعث ایجاد تصادف‌های زیادی در سطح شهرستان بهار شده شناسایی شده است، افزود: این مناطق حادثه‌خیز با نظریه کارشناسان درحال بررسی است که انتظار می‌رود هرچه سریعتر این نقاط حادثه‌خیز اصلاح شوند تا دیگر شاهد ایجاد تصادف‌ها در این مناطق نباشیم.

قطعه اول محور نهاوند- آورزمان امسال به بهره‌برداری می‌رسد

قطعه اول بزرگراه نهاوند - آورزمان به طول ۳/۵ کیلومتر تا پایان سالجاری به بهره‌برداری می‌رسد.
رئیس اداره راه‌وشهرسازی نهاوند در گفت‌وگو با مهر گفت: طول جاده نهاوند- آورزمان در حوزه شهرستان نهاوند که از میدان ۱۵ خرداد تا سه‌راهی عشوند را شامل می‌شود، ۸ کیلومتر است.
شهرام احمدوند با بیان اینکه از ابتدای سال ۹۱ این محور از راه فرعی به راه اصلی تغییر یافت و هم‌اکنون آماده تعریض و تبدیل به بزرگراه است، اظهار کرد: عملیات تعریض این محور و ارتقای آن به بزرگراه و چهاربانده شدن در راستای رفع نقاط حادثه‌خیز، در ۳ نقطه آغاز شده است که شاهد اجرای عملیات آن هستیم.
وی به شرح مشخصات پروژه پرداخت و گفت: این پروژه با اعتبار ۳ میلیارد تومان در اختیار شرکت مهندسی اسکان راه زاگرس قرارگرفته و تا امروز ٤۵ درصد پیشرفت فیزیکی داشته و زیرسازی قطعه اول به پایان رسیده است و شاهد کوه بری و جابه‌جایی تیرهای برق از حریم جاده هستیم.
احمدوند اظهار کرد: قطعه نخست این پروژه به طول ٤ کیلومتر تا پایان سالجاری به اتمام و بهره‌برداری خواهد رسید و قطعه دوم از کیلومتر ٤ تا ۸ که در خردادماه سالجاری به مناقصه گذاشته و شرکت همدان پارس با مبلغ ۵ میلیارد تومان برنده این مناقصه شد تاکنون هم ۲۵ درصد پیشرفت فیزیکی داشته‌است. البته در این قطعه هم شاهد کوه‌بری، ترانش‌برداری و جابه‌جایی تیرهای برق از حریم راه هستیم.
وی همچنین گفت: اعتبار قطعه دوم این پروژه ۵ میلیارد تومان پیش‌بینی شده که از محل ماده ۱۸۰ و اعتبارات فرمانداری شهرستان تأمین می‌شود.
احمدوند در خصوص نقطه حادثه‌خیز دیگری در کیلومتر ۹ محور نهاوند- بروجرد (پل زیرگذر سه‌راهی شعبان) هم گفت: از سه‌راهی شعبان تا انتهای حوزه استحفاظی شهرستان نهاوند ۱۲ کیلومتر بزرگراه به بهره‌برداری رسیده و در سالجاری هم کمربندی نهاوند بروجرد آماده شده و مورد بهره‌برداری قرارگرفته است.
وی افزود: بین دو قطعه کمربندی نهاوند- بروجرد (ورودی شعبان) و ادامه آن از سه‌راهی شعبان به طول ۱۲ کیلومتر پلی زیرگذر وجود دارد که طرحی برای آن در نظر گرفته شده تا این دو قطعه ٤بانده به هم متصل شده و محور امن و ایمنی فراهم شود.
احمدوند همچنین گفت: از ماه آینده عملیات نصب نیوجرسی در این محور از نهاوند تا پلیس‌راه قلعه قباد آغاز خواهد شد.

مفقودی
کارت دانشجویی محمدمسعود زرین خلیلی فرزند محسن به شماره شناسنامه ۳۸۶۰۳۷۳۵۶۰ رشته کامپیوتر دانشگاه موسسه عالی و آبادانی توسعه در روستاها به شماره دانشجویی ۹۰۲۵۳۷۱۰۱۲ مفقود گردیده و از درجه اعتبار ساقط می‌باشد.

پیام تاریخ، تمدن و فرهنگ مادستان
The Message Of Madestan's History & Civilization & Culture
روزنامه همدان پیام
۱۱
پنجشنبه ● ۱۹ شهریورماه ۱۳۹۴ ● شماره ۲۴۴۵
ورزشی
varzesh@hamedanpayam.com

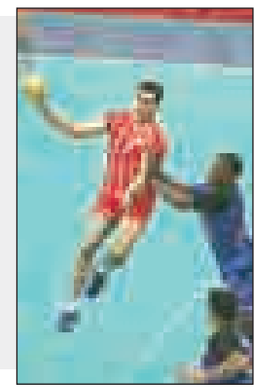

شکست آبرومندانه پاس در لیگ برتر هندبال

تیم هندبال پاس همدان در هفته اول لیگ برتر باشگاه‌های کشور در خانه مغلوب شد.
تیم هندبال پاس که برای اولین بار در تاریخ ورزش استان حضور در لیگ برتر باشگاه‌های کشور را تجربه می‌کند عصر روز گذشته در اولین گام از مسابقات در خانه مغلوب تیم هلدینگ خلیج فارس بهبهان شد. این بازی که در سالن ابن سینا و در حضور بیش از ۱۰۰ هوادار علاقمند به هندبال برگزار شد با نتیجه نزدیک ۳۰ بر ۳۱ به سود تیم بهبهانی به پایان رسید تا شاگردان مجید مشایخی‌پور در اولین گام لیگ برتر طعم تلخ شکست خانگی را بچشند. در این بازی جذاب و مهیج بیشتر دقایق تیم بهبهانی از پاس پیش بود اما نماینده همدان هم یک بار از حریف خود جلو افتاد که در نگهداری نتیجه ناکام بود تا تنها با یک گل کمتر بازی خانگی را واگذار کند. تیم پاس برای نخستین بار در تاریخ ورزش همدان در لیگ برتر هندبال باشگاه‌های کشور حضور می‌یابد و بدون تردید در بین تیم‌های شرکت کننده کم تجربه ترین تیم محسوب می‌شود. ارزان ترین تیم حاضر در لیگ برتر هندبال کشور با بهره مندی از کادر فنی و بازیکنان بومی به دنبال شگفتی سازی در این دوره از مسابقات است. ۸۰ درصد از اعضای این تیم را بازیکنان بومی تشکیل می‌دهند که پیش از این سابقه حضور در تیم‌های مختلف را داشته‌اند. در بازی روز گذشته پاسی‌ها نشان دادند که مردان با غیرتی هستند و بی تردید در هفته‌های آتی از آنان بیشتر خواهیم شنید.

خبر

کورنیف جام ابن‌سینا را به اسپانیا برد

با توقف احسان قائم‌مقامی در دور پایانی جام ابن سینا، شطرنج‌باز اسپانیا قهرمان این دوره از رقابت‌ها شد.
دوازدهمین دوره مسابقات شطرنج بین المللی جام ابن سینا پس از ۱۱ دور رقابت سنگین و فشرده عصر دیروز با قهرمانی اولگ کورنیف از اسپانیا به پایان رسید و احسان قائم مقامی با تساوی برابر خلیل موسوی در رده دوم ایستاد.
در دور پایانی رقابت‌های شطرنج بین المللی جام ابن سینا همدان اولگ کورنیف شطرنجباز روسی تبار اسپانیا با پیروزی برابر علی فقیرنواز از گیلان و با کسب ۹,۵ امتیاز به صدر جدول رفت و مقام قهرمانی این رقابت‌ها را به خود اختصاص داد.
استاد بزرگ شطرنج ایران احسان قائم مقامی که تا پایان دور دهم در صدر قرار داشت، در دور یازدهم برابر استاد فیده سید خلیل موسوی از گیلان به نتیجه مساوی رسید و با ۹ امتیاز در رده دوم مسابقات قرار گرفت.
در این رقابت‌ها پرهام مقصودلو نیز در دور پایانی استاد بین المللی مرتضی دربان را شکست داد و با ۸,۵ امتیاز نفر سوم مسابقات شد.
مقصودلو هفته گذشته در رقابت‌های تیمی قهرمانی زیر ۱۶ سال جهان در مغولستان به مدال طلا دست یافته بود.

مقام آوری بانوان همدانی در لیگ آب‌های آرام

مسابقات هفته سوم لیگ آب‌های آرام بانوان با صدرنشینی باشگاه تاید واتر در دریاچه آزادی برگزار شد.
به گزارش ایسنا، هفته سوم رقابت‌های لیگ برتر آب‌های آرام با حضور باشگاه‌های تاید واتر، مقاومت، هیات همدان و سیمرغ آذربایجان برگزار شد و قایقرانان در ۸ ماده به مصاف یکدیگر رفتند.
در کایاک یکنفره ۱۰۰۰ متر کیانا کمال‌زاده از تاید واتر، مونا ابراهیمی از مقاومت و متینه نوری از هیات همدان در رده‌های اول تا سوم قرار گرفتند.
در کانوی دونفره ۵۰۰ متر فاطمه کرمجانی و آتنا رئوفی از تاید واتر در رده اول، نرگس خدابنده‌لویی و هیوا افضلی از همدان در رده دوم و زیبا سماک حرفه و نادیا تالانک از مقاومت در رده سوم قرار گرفتند.
در کایاک دونفره ۱۰۰۰ متر مونا ابراهیمی و مائده طهماسبی از مقاومت، مینا عبدالهی و سارا حنیفه زاده از تاید واتر و متینه نوری و مهسا بیگدلی از هیات همدان اول تا سوم شدند.
در کانوی یکنفره ۲۰۰ متر فاطمه کرمجانی، هیوا افضلی از هیات همدان و زیبا سماک حرفه از مقاومت در رده‌های اول تا سوم قرار گرفتند.
در کایاک یکنفره ۲۰۰ متر مینا عبدالهی از تاید واتر اول، مائده طهماسبی از مقاومت دوم و مونا نوری از هیات همدان سوم شدند.
بر این اساس در هفته سوم رقابت‌ها باشگاه تاید واتر با ۳۴ امتیاز اول شد، مقاومت با ۲۸ امتیاز در رده دوم قرار گرفت و هیات همدان با ۱۷ امتیاز در جایگاه سوم ایستاد.
تاکنون با احتساب مسابقات ۳ هفته لیگ آب‌های آرام بانوان باشگاه مقاومت با ۹۳ امتیاز صدرنشین است، تایدواتر با ۸۷ امتیاز در رده دوم قرار دارد و هیات همدان با ۵۲ امتیاز جایگاه سوم را از آن خود کرده است.

فعالیت تنها یک زورخانه در نهاوند

رئیس هیات ورزش‌های باستانی شهرستان نهاوند با انتقاد از عملکرد ضعیف مسئولان در تکمیل پروژه‌های سالن باستانی نهاوند و روستای دهفول گفت: تنها یک زورخانه در نهاوند فعال است.
محمدتقی شهبازی با بیان اینکه در گذشته نهاوند دارای ۷ زورخانه بود، اظهار کرد: متأسفانه با وجود افزایش تعداد علاقمندان این رشته، سالن‌های ورزش‌های باستانی در نهاوند از بین رفته و جایگزین مناسبی نداشته است.
شهبازی گفت: در حال حاضر تنها یک زورخانه در شهرستان نهاوند فعال و از حداقل امکانات و استانداردها برخوردار است.
رئیس هیات ورزش‌های باستانی نهاوند به کسب رتبه دوم کشوری پیشکسوتان این رشته در نهاوند اشاره کرد و گفت: باتوجه به ظرفیت موجود و علاقمندی جوانان و پیشکسوتان این رشته، مسئولان باید در خصوص تکمیل ۲ سالن باستانی مجموعه علیمرادیان نهاوند و روستای دهفول اقدام کنند.
وی با بیان اینکه باید این ۲ پروژه از قانون تامین اعتبار برای تکمیل پروژه‌های بالای ۷۰ درصد پیشرفت فیزیکی خارج شود، ابراز امیدواری کرد: بهره‌برداری این ۲ پروژه در آینده‌ای نزدیک محقق شود. وی در پایان افزود: مسئولان باید با توجه به علاقمندی جوانان نهاوندی در خصوص آموزش آکادمیک این رشته ورزشی نیز اقدامات لازم را انجام دهند چراکه پتانسیل این فعالیت‌ها در نهاوند وجود دارد.

معاون وزیر در افتتاحیه المپیاد ورزشی دختران اعلام کرد :

پیش افتادن بانوان از آقایان در قهرمانی

▪ اعلام نتایج روز نخست مسابقات

آیین افتتاحیه هفتمین المپیاد ورزشی- فرهنگی دانشجویان دانشگاه‌های پیام نور کشور به میزبانی دانشگاه پیام نور استان همدان در حالی برگزار شد که در این مراسم مسئولان استان با اجرای برنامه‌های متنوع فرهنگی ورزشی به استقبال هزارو۵۰۰ نفر از دانشجویان ورزشکار رفتند.
در این آیین که با ترنم باران همراه بود برخی ورزشکاران دختر با لباس‌هایی که معرف استان محل اقامتشان بود وارد سالن ورزشی پیام مخابرات شدند.
برگزاری چنین برنامه‌های شاد با حضور مسئولان برای نشان دادن توان نیروهای جوانان دختر و پسر خود گواهی بر این موضوع خواهد بود که جوان ایرانی نیاز به تحرک، نشاط و تخلیه نیروی خدادادی دارد.
البته در کنار برگزاری برنامه توسط جوانان استان، سخنرانی مسئولان نیز بخش دیگری از این مراسم بود.
معاون توسعه ورزش همگانی وزارت ورزش و جوانان با اشاره به توانمندی بانوان در عرصه‌های مختلف گفت: بانوان ایرانی در میادین آسیایی و بین‌المللی موفقیت‌های بسیاری را کسب کرده‌اند که می‌توان گفت بانوان در عرصه قهرمانی ورزشی از آقایان پیشی گرفته‌اند.
غلامرضا شعبانی‌بهار با بیان اینکه برنامه‌های متنوعی در وزارت ورزش برای بانوان در نظر گرفته شده است، افزود: ایجاد معاونت ورزش بانوان که به طور مستقل برنامه‌های این حوزه را برگزار می‌کند در دولت یازدهم انجام شد. وی توسعه ورزش‌های همگانی در کشور را از اولویت‌های دولت دانست و بیان کرد: توسعه ورزش همگانی از اولویت‌های دولت تدبیر و امید است. معاون مالی دانشگاه پیام نور نیز با اشاره به کیفیت برتر دانشگاه‌های پیام نور گفت: ۲۵ درصد از اعزامیان به مسابقات جهانی از دانشجویان پیام نور هستند که مقام‌های قابل توجهی در رشته‌های کاراته و تکواندو به‌دست آورده‌اند. میرزاحسن حسینی بیان کرد: دانشگاه پیام نور در برگزاری المپیاد فرهنگی، ورزشی و اعزام کاروان‌های راهیان نور به خوبی درخشیده است.

استاندار همدان نیز در این مراسم با اشاره به اینکه مدیریت آتی کشور به دست همین جوانان قهرمان خواهد بود، بیان کرد: با توجه به اینکه زنان نیمی از جمعیت کشور را تشکیل می‌دهند لذا توجه به مسائل فرهنگی، ورزشی و دانشگاهی آنان بسیار لازم است.

محمد ناصر نیکبخت افزود: دانشجویان پیام نور هم در عرصه‌های علمی و هم در عرصه‌های ورزشی نشان دادند که از توان بالایی برخوردار بوده و می‌توان آنان را با مردان در یک تراز دید.
در این آیین رئیس دانشگاه پیام نور همدان نیز ضمن خوشامدگویی به تیم‌های حاضر و مسئولان کشوری و استانی اظهار کرد: هفتمین دوره المپیاد فرهنگی- ورزشی دختران پیام نور در همدان با حضور هزارو۵۰۰ دانشجوی دختر از دانشگاه‌های پیام نور سراسر کشور در ۱۰ رشته ورزشی برگزار می‌شود.
صفی‌ا... صفایی گفت: این دانشجویان در رشته‌های بدمینتون، دوومیدانی، والیبال، بسکتبال، هندبال، فوتسال، شنا، تنیس روی میز، کاراته و تکواندو به رقابت می‌پردازند، ضمن اینکه برای برگزاری این دوره از مسابقات دانشگاه آزاد اسلامی واحد همدان، دانشگاه بوعلی سینا، استانداری، فرمانداری، هلال احمر، شهرداری و اداره کل ورزش و جوانان همکاری داشته‌اند که جای قدردانی دارد.

همدان، رکورددار تیم‌داری

در این دوره از مسابقات، میزبان در ۹ رشته ورزشی تیم دارد. بعد از همدان، تهرانی‌ها در ۸ رشته ورزشی تیمداری کرده‌اند. اصفهان هم در ۷ رشته دارای تیم است.
خوزستان، مشهد، فارس، البرز، قم و مرکزی در ٦ رشته ورزشی تیم دارند. پیام نوری‌های کرمان، گیلان و مازندران هم در ۵ رشته صاحب تیم هستند.
یزد، چهارمحال و بختیاری، قزوین، زنجان و لرستان استان‌هایی هستند که با ۳ رشته در المپیاد حاضر هستند. آذربایجان غربی، اردبیل، ایلام، سمنان و کرمانشاه در ۲ رشته تیم دارند. گلستان هم تنها تیمی است که در ٤ رشته تیمداری می‌کند.
دست آخر تیم‌های آذبایجان شرقی، بوشهر، خراسان شمالی و جنوبی، کردستان، کهکیلویه و بویراحمد و هرمزگان هم فقط در یک رشته مسابقه خواهند داد.

نتایج مسابقات روز نخست

در روز نخست مسابقات و در رشته بسکتبال خراسان رضوی ٦٦ بر ۳۲ مازندران را شکست داد و البرز ۷۰ بر ۳۱ چهارمحال و بختیاری را از میان برداشت.
در هندبال فارس ۳۰ بر ١٦ تیم میزبان را شکست داد و خراسان رضوی هم ۱۸ بر ۱۵ بر تیم چهارمحال و بختیاری غلبه کرد.
در تنیس روی میز تیم خوزستان در رویارویی با تیم تهران موفق شد این تیم را با نتیجه ۳ بر یک شکست دهد، اصفهان ۳ بر صفر از سد مرکزی گذشت، همدان با نتیجه یک بر ۳ مغلوب تیم فارس شد و دختران کردستان موفق شدند با نتیجه ۳ بر صفر تیم خراسان جنوبی را شکست دهند.
در رشته والیبال و در روز نخست المپیاد تیم دختران اصفهان در سالن ایثار دانشگاه پیام‌نور مرکز همدان به مصاف تیم آذربایجان شرقی رفت و در پایان تیم اصفهان با نتیجه ۲ بر صفر تیم آذربایجان شرقی را شکست داد. در فوتسال هم کرمان به مصاف تیم کرمانشاه رفت و در پایان تیم کرمان موفق شد با نتیجه ٤ بر صفر تیم کرمانشاه را شکست دهد. در روز دوم و در بازی‌های صبح تیم اصفهان در بسکتبال با نتیجه ۷۹ بر ٦۳ از سد قم گذشت. خوزستان هم ٦٦ بر ۲۹ مرکزی را از میان برداشت.
در هندبال فارس با نتیجه ۲٦ بر ۱۸ خراسان رضوی را برد. همدان هم ۲٤ بر ۱۵ چهارمحال و بختیاری را شکست داد.
در والیبال خراسان رضوی ۲ بر صفر همدان را از پیش رو برداشت و در فوتسال نیز چهارمحال و بختیاری و کرمانشاه به تساوی ۲ بر ۲ رضایت دادند.

عکس نوشت

صحنه‌ای دیدنی بعد از بازی ایران - تونس

عکس:سایت فدراسیون والیبال

پیشخوان

۱

عذرخواهی حسن بابک از مردم

مدیر تیم‌های ملی کشتی فرنگی برای کسب نتایج نه‌چندان مناسب ملی‌پوشان فرنگی، از مردم ایران عذرخواهی کرد.
به گزارش ایسنا، حسن بابک مدیر تیم‌های ملی کشتی فرنگی پس از نتایج کسب شده توسط فرنگی‌کاران ایران در رقابت‌های قهرمانی جهان در لاس‌وگاس اظهار کرد: کشتی‌گیران با این نتایج نتوانستند دل مردم را شاد کنند و انتظار مردم از آنها برای کسب نتایج مناسب به حق است. وی افزود: من به دلیل کسب این نتایج از طرف کشتی‌گیران از مردم ایران عذرخواهی می‌کنم.

۲

به برد مقابل تونس نیاز داشتیم

کاپیتان تیم ملی والیبال ایران پس از برد مقابل تونس گفت: به این پیروزی نیاز داشتیم. با اعتماد به نفس و راحتی بیشتری کار کردیم.
به گزارش ایرنا، سعید معروف اظهار کرد: بازی خوبی بود اما بهترین بازی والیبال ما نبود.
ما نیاز به این پیروزی داشتیم و آن را کسب کردیم. ما باید خود را برای بازی‌های پیش رو آماده کنیم. ما نمی‌توانیم بازی تونس با آرژانتین را مقایسه کنیم. هر روز یک داستان متفاوت در والیبال است.

۳

نایب قهرمانی بوکسور همدان در مسابقات قهرمانی کشور

مسابقات بوکس نوجوانان قهرمانی کشور با نایب قهرمانی بوکسور همدان به پایان رسید.
به گزارش روابط عمومی اداره کل ورزش و جوانان استان، در این رقابت‌ها ۲۰۲ بوکسور از ۳۱ استان کشور به رقابت پرداختند که در پایان سیداحمدصباح حسینی در وزن ٥٤ کیلوگرم با غلبه بر حریف خود به نشان نقره دست یافت و تیم همدان توانست در رده ۱۷ مسابقات قرار بگیرد.
تیم همدان نسبت به دور قبلی مسابقات ٦ پله صعود داشت.

۴

تقدیر ساعی از قهرمانان تکواندو در مسابقات جهانی

پرافتخارترین ورزشکار المپیکی ایران، از قهرمانان تکواندوی کشورمان در مسابقات جهانی روسیه، تقدیر و تجلیل کرد.
به گزارش فارس، هادی ساعی از قهرمانان و مدال آوران تیم ملی تکواندوی کشورمان در مسابقات قهرمانی جهانی روسیه ۲۰۱۵ با اهدای جوایز نقدی و غیرنقدی تقدیر و قدردانی کرد.
یوسف کرمی و محمد باقری معتمد قهرمانان اسبق تیم ملی تکواندو، روزبه معینی از هنرمندان سینما و اهالی رسانه از دیگر نفرات حاضر در این مراسم بودند.

۵

جواب رد «خسوس» به فدراسیون فوتبال

گزینه هدایت تیم ملی فوتسال با ارسال نامه‌ای به کمیته فوتسال نظر نهایی خود را درخصوص ادامه همکاری با تیم ملی اعلام کرد.
به گزارش سایت رسمی فدراسیون فوتبال، خسوس کاندلاس با ارسال نامه‌ای به رئیس کمیته فوتسال از انصراف خود از حضور در تیم ملی فوتسال خبر داد.
با توجه به نشست قبلی هیات رئیسه فدراسیون فوتبال درخصوص تصمیم گیری در انتخاب سرمربی تیم ملی روز شنبه ۲۱ شهریورماه کادرفنی جدید تیم ملی را معرفی خواهد کرد.

خبر

داوران همدانی برای سرخابی‌ها سوت می‌زنند

داوران همدانی دیدارهای ۲ تیم استقلال و پرسپولیس در جام حذفی را قضاوت می‌کنند.
بنابر اعلام دپارتمان داوری فدراسیون فوتبال کشورمان پیام حیدری و مهدی الوندی برای قضاوت ۲ تیم سرخابی انتخاب شده‌اند.
روز شنبه از مرحله سوم حذفی باشگاه‌های کشور ۲ تیم سرخابی تهران میزبان حریفان خود هستند. پرسپولیس تهران در ورزشگاه آزادی از تیم دسته اولی پیکان پذیرایی می‌کند. این دیدار را پیام حیدری داور خوب همدانی سوت می‌زند، همچنین تیم استقلال در ورزشگاه تختی پذیرای تیم دسته دومی هف سمنان است. در این دیدار مهدی الوندی داور همدانی کمک اول سیدرضا مهدوی است.
همچنین از رقابت‌های لیگ برتر فوتسال کشور یک دیدار روز جمعه در مشهد انجام می‌شود. تیم فوتسال فرش آرای مشهد میزبان ملی حفاری اهواز است که این دیدار را امید مصداقی داور خوب همدانی قضاوت می‌کند.

همدان، میزبان لیگ برتر هاکی بانوان کشور

رئیس هیات هاکی استان همدان از میزبانی مسابقات لیگ برتر بانوان کشور خبر داد.
محمدجواد جعفری افزود: دور رفت هفتمین دوره مسابقات لیگ برتر هاکی بانوان کشور (جام کوثر) در همدان برگزار می‌شود.
وی اظهار کرد: دور رفت این دوره از مسابقات در گروه A و B به میزبانی استان‌های زنجان و همدان برگزار خواهد شد.
رئیس هیات هاکی استان همدان ادامه داد: بازی‌های دوررفت گروه «A» از ۱۷ تا ۲۰ شهریور ماه با حضور تیم های هیات هاکی استان آذربایجان غربی، باشگاه فرهنگی ورزشی ریس اصفهان، هیات هاکی استان زنجان، هیات هاکی استان گلستان، هیات هاکی استان خراسان رضوی، هیات هاکی استان کرمانشاه، هیات هاکی استان کهگیلویه و بویراحمد و به میزبانی استان زنجان در حال برگزاری است. جعفری خاطرنشان کرد: همچنین بازی‌های دور رفت گروه «B» از ۲۳ تا ۲٦ شهریور ماه با حضور تیم‌های هیات هاکی استان همدان، شهرداری اراک، آدینه کریمان کرمان، هیات هاکی استان آذربایجان شرقی، هیات هاکی استان ایلام، هیات هاکی استان گیلان، استقلال ساری و به میزبانی استان همدان برگزار خواهد شد.

در لیگ برتر استان

سر و ته جدول به هم رسیدند

هفته پنجم از رقابت‌های لیگ دسته برتر استان امروز و فردا با انجام ۵ بازی در شهرهای مختلف پیگیری می‌شود.
در این هفته ۲ تیم بالا و پایین جدول به مصاف هم می‌روند و تیم‌های شهید امینی، گرین کشاورز و ستاره سرخ برای صدرنشینی رقابت نزدیک و حساسی را با هم دارند و تیم‌های انتهای جدول نیز برای فرار از سقوط به کسب پیروزی می‌اندیشند.
امروز در همدان ۲ تیم شهید امینی و تالار وحدت هفته پنجم را کلید می‌زنند. امینی با هدایت مصطفی امیری‌نیک آغاز خوبی در لیگ داشته و ذخیره ۱۰ امتیاز در ٤ بازی جایگاه این تیم را در صدر جدول تحکیم کرده است. تیم تالار وحدت نیز با کاظمی هنوز سر و شکل پیدا نکرده و با ۳ شکست و یک تساوی در عطش کسب پیروزی می‌سوزد.
اما جمعه این رقابت‌ها با انجام ٤ بازی دیگر دنبال می‌شود. در همدان و در ورزشگاه ملت تیم آشیانه همدان میزبان چینی‌نام لالجین است. لالجینی‌ها برای فراز از انتهای جدول به دنبال غلبه بر آشیانه هستند و شاگردان مهرجو نیز برای آنکه در میانه جدول جایگاه خود را محکم کنند و نیم‌نگاهی نیز به بالای جدول داشته باشند به دنبال آن هستند تا ۳ امتیاز این بازی را به حساب خود واریز کنند.
فردا در ورزشگاه شهید حاج بابائی مریانج اتحاد جوان این شهر پذیرای ذوب فلزات بهار است.
اتحاد که هفته قبل با قبول شکست تلخ در تویسرکان و دور ماندن از کورس رقابت‌ها در این هفته به دنبال جبران است و برای رسیدن به مقصود به پیروزی مقابل شاگردان علی ضمیری می‌اندیشد.
در ورزشگاه شهدای لالجین نیز تیم شهید شیرودی این شهر میزبان ذوالفقار تویسرکان است. تویسرکانی‌ها که هفته قبل مزه نخستین پیروزی را چشیدند با انگیزه بالایی قدم به میدان می‌گذارند و به دنبال تداوم پیروزی هفته قبل خود هستند. تیم شیرودی نیز که ٤ امتیازی است برای جدایی از انتهای جدول به پیروزی فکر.
اما در حساس‌ترین بازی هفته ۲ تیم گرین کشاورز نهاوند و ستاره سرخ تویسرکان در ورزشگاه علیمرادیان نهاوند به مصاف هم می‌روند. ۲ تیم ۹ امتیازی جدول رقابت نزدیک و فشرده‌ای را برای رسیدن به صدر جدول دارند و تیم پیروز امیدهایش را برای رسیدن به صدر جدول افزایش می‌دهد. گرین کشاورز نهاوند در این چند هفته ماشین گلزنی‌اش خوب کار می‌کند و در هر بازی ٦ گل می‌زند و گویا زدن ٦ گل عادت این روزهای این تیم شده است.

روزنامه اجتماعی، سیاسی، فرهنگی، اقتصادی

The Message Of Madestan's History & Civilization & Culture

روزنامه همدان پیام

www.HamedanPayam.com

پیام تاریخ، تمدن و فرهنگ مادستان

پنجشنبه ● ۱۹ شهریورماه ۱۳۹۴ ● ۲۶ ذی القعده ۱۴۳۶ ● ۱۰ سپتامبر ۲۰۱۵ ● ۲۴۴۵

روزنامه صبح استان

صاحب امتیاز و مدیر مسئول: نصرت ا... طاقتی احسن
سردبیر: یدا... طاقتی احسن
نشانی: همدان، ابتدای خیابان مهدیه، روبروی دبیرستان شریعتی ساختمان پیام
صندوق پستی: ۶۶۶ - ۶۵۱۵۵
تلفن: ۳۸۲۶۴۴۳۳ (ویژه) نمابر: ۳۸۲۷۹۰۱۳
سردبیر: ۰۹۱۸۳۱۵۱۴۳۷ آگهی: ۳۸۲۶۴۴۳۳
لیتوگرافی و چاپ: پیام رسانه (۳۸۲۷۴۰۸۲ - ۰۸۱)

پایگاه اینترنتی.....www.Hamedanpayam.com
ارتباط با روزنامه.....۱۰۰۰۶۰۶۶
ارتباط با روزنامه.....info@Hamedanpayam.com
Hamedanpeyam@yahoo.com
ارتباط با مدیرمسئول.....modir@Hamedanpayam.com
ارتباط با سردبیر.....sardabir@Hamedanpayam.com
سرویس آگهی.....agahi@hamedanpayam.com
سرویس اشتراک.....eshterak@hamedanpayam.com
چاپخانه پیام رسانه.....litohoma@yahoo.com

▪ اوقات شرعی

اذان ظهر	۱۳:۱۳
غروب خورشید	۱۹:۳۲
اذان مغرب	۱۹:۵۰
نیمه شب شرعی	۰۰:۳۱
اذان صبح فردا	۰۵:۲۹
طلوع خورشید فردا	۰۶:۵۴

» منبع: موسسه ژئوفیزیک تهران

▪ آب و هوا

پیش‌بینی وضع هوا:

صاف تا کمی ابری، همراه با وزش باد و رگبار باران

شهرستان	همدان	ملایر	تویسرکان	نهاوند	کبودرآهنگ	زرین	فامنین	فیروزآباد	اسدآباد	بهار
▲	۲۹	۳۰	۳۰	۳۰	۲۸	۳۰	۳۰	۳۰	۲۸	-
▼	۱۲	۱۱	۱۳	۱۲	۱۲	۱۱	۱۲	۱۴	۸	-
▦	۶۰	۵۰	۴۰	۴۰	۵۰	۵۵	۵۰	۵۰	۵۵	-

▪ حدیث:

امام علی (ع) :

برای کسی که سرای نیستی را شناخته، سزاوار است که برای سرای ماندگاری کار کند.

غرر الحکم، ح ۱۰۹۲۹؛ دنیا و آخرت از نگاه قرآن و حدیث: ج ۱، ص ۴۶

▪ دوبیتی باباطاهر

تویی آن شکرین لب یاسمین بر — منم آن آتشین دل دیدگان تر
از آن ترسم که در آغوشم آیی — گدازد آتشت بر آب شکر

تـــازه‌ها

درختان جهان تا ۳۰۰ سال آینده نابود می‌شوند

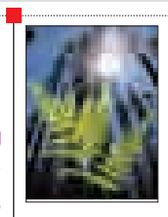

محققان دانشـــگاه ییل مدعی هستند که تا ۳۰۰ سال آینده دیگر خبری از درخت نیست.
به گزارش ایسنا، تحقیقات جدید حاکی از آن اســـت که بیش از ۳ هزار میلیارد درخت بر روی زمین وجود دارد که هرســـاله ۱۵ میلیارد درخت توســـط انسان قطع و تنها ۵ میلیارد آن دوباره کاشته می‌شود.
این آمار نشـــان می‌دهد ســـالانه ۱۰ میلیارد درخت از بین می‌رود که این موضوع نگران‌کننده اســـت و با توجـــه به این موضوع اگر این روند ادامه پیدا کند، تا ۳۰۰ ســـال آینده درختی بر روی زمین وجود نخواهد داشت.

ارتباط عکس سلفی با شیوع شپش!

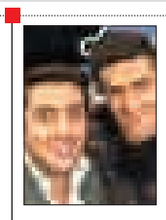

محققـــان آمریکایـــی هشـــدار داده‌اند که تصاویر سلفی موجب افزایش تعداد مبتلایان به شپش سر در میان نوجوانان می‌شود. به گزارش خبرآنلاین، محققان اظهار کردند که گونه شـــپش رسانه اجتماعی در حال رشد اســـت که زمانی که نوجوانان سر خود را به یکدیگر برای ثبت تصویر سلفی می‌چسبانند، گسترش می‌یابد.
شـــارون رینک اظهار کرد: که تعداد مـــوارد مراجعه‌کننده به وی برای درمان شـــپش رو به افزایش است که در ۵ سال گذشته بی‌سابقه بوده اســـت.وی همچنین هشـــدار داد که این خطر در میان دختران بسیار بیشتر از پسران است.

داروی ایرانی هپاتیت C در سبد داروخانه‌ها

معاون تحقیقات و فناوری وزیر بهداشت، درمـــان و آموزش پزشـــکی از عرضه داروی ایرانی هپاتیـــت C با قیمـــت یک‌دهم نمونه آمریکایی از هفته آینده خبر داد.
به گزارش ایســـنا، علاوه بر این دارو که با نام ژنریک «سوفوسبوویر» عرضه می‌شـــود، ۲ قلم داروی دیگر هپاتیـــتC هم در مرحله تریال هســـتند که آزمایش‌های آن بر روی ۱۰۰ بیمـــار در ایران با موفقیت انجام شده است.
۹۰ درصد از مواد اولیه داروهای تولید شده در کشور وارداتی است که این وضعیت در سایر کشورها نیز حاکم است.

جاروبرقی رباتیک با قابلیت اتصال به وای‌فای

شـــرکتی آخرین نمونه جاروبرقی را ارائه داده کـــه دارای اتصالات وای‌فای برای کنترل آن با اســـتفاده از یک گوشی هوشمند است.به گزارش ایســـنا، این جاروبرقی دارای شـــکلی Dمانند است که برای حرکت به گوشه‌ها و کنج‌های ساختمان طراحی شده است.
این فناوری مجهز به شـــبکه وای‌فای خانگی اســـت کـــه امکان کنترل جاروبرقی را از هر جایی که اتصالات اینترنت وجود دارد، فراهم می‌کند.
ابزار ابداعی با استفاده از برنامه نرم‌افزاری برای سیستم‌های اندروید و iOS قابل‌دسترس است و کاربران می‌توانند فرایندهای آغاز، توقف‌کردن فعالیت سامانه، زمانبندی یا نظارت بر عملکرد جاروبرقی را انجام دهند.

دختری باهوشتر از انیشتین!

یک دختر ۱۲ ساله هندی‌الاصل در انگلستان توانســـت بالاترین نمره ممکن «۱۶۲» را که از نخبگانی مانند آلبرت انیشتین و استفن‌هاوکینگ نیز بیشتر اســـت، در آزمون ضریب هوشی به دست بیاورد.به گزارش ایسنا، «لیدیا سباستین» به جمع یک درصد از ورودی‌های آزمون هوش منسا پیوست که بالاترین نمره را در آزمون هوش به دست آورد.
منســـا یک انجمن برای افراد با ضریب هوشـــی بالاست.والدین لیدیا می‌گوینـــد که وی در زمینه‌های دیگر نیز اســـتعداد دارد و از ســـن ٤ ســـالگی ویولـــن می‌نواخت. وی همچنین از ســـن ٦ ماهگی آغاز به صحبت کرده بود.

یادمان

آمادگی دانشگاه برای چاپ ۱۰۰کتاب ویژه همایش میر سید علی

رئیس دانشگاه بوعلی‌سینا از آمادگی ارائه و چاپ ۱۰۰ مقاله درقالب کتابچه و بروشـــور و ... برای همایش میرســـید علی همدانی خبر داد و یادآورشد: باید از ســـخنرانی‌های میهمانان خارجی نیز در این همایش بهره بگیریم.
منصـــور غلامی با اشـــاره به اینکه حداقل ٤ســـخنران بـــرای همایش بین‌المللی میر ســـید علی همدانی تعیین خواهد شد، اظهارکرد: ۵نفر از اساتید دانشگاه بوعلی‌سینا، ٤ نفر ازاساتید دانشگاه پیام نور، ۲نفر ازاساتید دانشـــگاه آزاد و یک نفر از انجمن مفاخر و تعدای از اساتید حوزه و یا کسانی که در این زمینه سابقه علمی دارند در راستای برگزاری همایش و تهیه متن فراخوان و مقاله‌ها و ... دعوت به همکاری شـــده‌اند که باید لوگوی همایش نیز مانند تاریخ برگزاری آن برای ما مشخص شود.

کیوسک

▪ **هگمتانه:** نظام رتبه‌بندی معلمان مبحثی اســـت که این روزها در بین فرهنگیان اســـتان مطرح است. این جریده نیز با پرداختن به این موضوع آورده اســـت تازه‌ترین وعده‌ها در این‌باره حکایـــت از افزایش حقوق فرهنگیان از ۱۶۰ تا ۶۰۰ هزار تومان دارد که این موضوع به پرسشی در ذهن بسیاری از معلمان تبدیل شده که حقوقشان کجا و چگونه افزایش داشته است. اینکه فرهنگیان در چه رتبه‌هایی قرار خواهند گرفت و چه حقوقی را دریافت خواهند کرد همه و همه ســـؤالی است که این روزها ذهن معلمان را به خود مشغول کرده است.
▪ **سپهر غرب:** ۶۰ هزار مشترک در صندوق بازنشستگی کشوری همدان خبری است که مدیر صندوق بازنشستگی آن را اعلام کرده و آورده است ۷۰ درصد مشترکان صندوق از آموزش‌وپرورش همدان است.
غلامرضا سیفی با بیان اینکه در صندوق مشکلات فراوانی وجود دارد، گفت: صندوق در ٤ شرکت سرمایه‌گذاری کرده و دارای سهام است.
▪ **جمهوری اسلامی:** بخش تعاون، حلقه مفقوده اقتصاد مقاومتی است؛ چراکه این بخش نه‌تنها جایگاه خود را در اقتصاد پیدا نکرده، بلکه ذهنیت منســـجمی از تعاون در جامعه شکل نگرفته و باور کارشناسان تفکرات نادرست از جمله مشکلات عمده در مسیر توسعه این بخش است.

کدبانو

سوپ پنیر

مواد لازم:

کره یا مارگارین .....یک چهارم فنجان
پیاز خرد شده ..... یک عدد
آرد همه کاره ..... یک‌چهارم فنجان
شیر غلیظ شده .....۳٤۰ گرم
عصاره مرغ .....٤ فنجان
کلم بروکلی .....۳۹۰ گرم
فلفل .....نصف قاشق چایخوری
نمک ..... یک‌چهارم قاشق چایخوری
پنیر پرورده .....۲۲۵ گرم
پنیر چدار خرد شده ..یک و نیم فنجان (مقدار کمی هم برای تزئین)
پنیر پارمیسان خرد شده ..... یک فنجان

طرز تهیه:

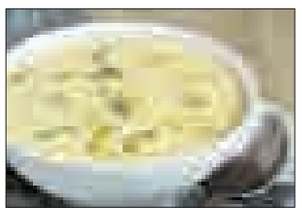

مقـــداری روغـــن در یـــک آرام‌پز بریزید. حالا یک قابلمه برداشته روی حـــرارت بـــالا بگذارید و کره را داخل آن گرم کنید. پیاز را به آن اضافه کرده و گاهی هـــم بزنید. الا آرد را اضافه کنید و یک دقیقه تفت بدهید و هم زدن را فراموش نکنید. حالا به آرامی شـــیر را اضافـــه کرده و مخلوط را با هم زدن یک دســـت کنید. این مخلوط را به آرام‌پز منتقل کرده و آب مرغ، بروکلی، فلفل و نمک را هم به آن اضافه کنید. درب آرام‌پز را گذاشـــته و آن را روی حرارت کم قرار بدهید و ٤ ســـاعت صبر کنید. پس از این مدت درب ظرف را برداشـــته و پنیر پـــرورده را داخل آن بریزید و هم بزنید تا زمانی که ذوب شود سپس پنیر چدار و پارمیسان را اضافه کنید و دوباره هم بزنید تا ذوب شوند.
هنگام سرو مقداری پنیر چدار روی سوپ بپاشید.

در شهر

اراده‌ای برای ساماندهی مشاغل مزاحم؛ سدمعبر و صنوف آلاینده در همدان وجود ندارد

چهره شهر زشت شده است

» سمانه جهانگیری عرش

با گسترش فرهنگ شهرنشینی بسیاری از ساکنان روستاها و شهرهای کوچک برای کسب درآمد بیشتر و یافتن سرپناهی برای امرار معاش به شهرهای بزرگ مهاجـــرت کردند که در این رابطه شـــهر همدان نیز مستثنی نبوده و در سال‌های اخیر مهاجران زیادی را در حاشیه شهر جای داده است.
با نگاهی به گذشـــته همدان در می‌یابیم که ســـالیان بســـیاری است استان همدان در منطقه غرب کشور، مرکز صنایع مرتبط با آهن و به ویژه اتومبیل است و از سراسر استان‌های همجوار مراجعان بسیاری دارد.
در همان ســـالها، واحدهای صنفی کـــه امروز به نام صنوف آلاینده شـــناخته شـــدند در خارج از شهر واقع شـــده بودند اما امروز، وارد حریم شهر شدند و خود را به عنوان نمای ورودی شـــهر تاریخ و تمدن کشـــور تثبیت کردند، بنابراین تغییر، این وجهه شهر در گـــذرگاه ورودی به پایتخـــت تاریخ و تمدن، به یکی از دغدغه‌ها تبدیل شـــده و هـــر از چندگاهی مسئولی از ضرورت ساماندهی این واحدهای صنفی مســـتقر در ورودی‌های شهر سخن می‌گوید. اما بنا بر واقعیت‌های موجود تاکنون نتوانستند واحدهای صنفی آلاینده را به طوری سامان دهند که این شرایط تغییر کنند. در حقیقت به نظر می‌رسد امروز اراده‌ای بـــرای انجام چنین اقدامات اساســـی وجود ندارد و روحیه مدیران در این خصوص تغییر کرده و دچار روزمرگی شده است. آنچه مسلم است این است که دیدن نمایی از آهن و سیاهی روغن برازنده یک کهن شهر نیست، و ساماندهی این واحدها، می‌تواند چهره شهر را در مقابل میهمانان آراسته کند. به همین دلیل سال گذشته اتاق اصناف و شهرداری همدان طرحی را تدویـــن کردند تا از این طریـــق ٦ گروه صنعتی آلاینده در یک شـــهرک گرد هم آمده و ورودی‌های شهر سامان یابند. مسلم است که به منظور زیباسازی منظر شهری و کاهش مشـــکلات درون‌شهری باید ساماندهی مشـــاغل مزاحم در اسرع وقت عملیاتی شود و مدیریت شهری در این زمینه همت کند، زیرا اگر قرار اســـت همدان به عنوان شهر تاریخ و تمدن ایران زمین، شهر گردشگری و توریستی و نیز شهر سبز پایدار به جهانیان معرفی شود لازم است در این خصوص چاره‌اندیشی شـــود. در حقیقت این نوع مشاغل به ویژه ضایعاتی‌ها ارتباط مستقیمی با برخی بیماری‌های خاص دارند و استقرار این‌گونه مشاغل در ورودی محلات و مســـیر راه‌های اصلی اســـتان مناظر بدی را برای مسافران و شهروندان ایجاد کرده که لازم اســـت در اسرع وقت مکانی برای تجمیع و ساماندهی این شغل پیش‌بینی شود و همه افرادی که در این حوزه فعالیت می‌کنند دارای هویت مشخص و شناخته شده باشند.
رئیـــس اتاق اصناف همـــدان اظهار کـــرد: یکی از مهمترین اهدافی که اتاق اصناف آن را دنبال می‌کند، ساماندهی صنوف آلاینده در همدان است.
حمیدرضا فرســـایی‌وحید افزود: ٦ صنف تراشکار، صافکار نقاش، رادیاتورســـاز، مکانیک، جلوبندی و قطعه‌ساز در شهرکی که زمین آن را شهرداری تأمین خواهد کرد، مستقر خواهند شد.
وی تأکید کرد: با این اقدام ورودی شهر سامان یافته و چهره ناخوشایند فعلی آن دگرگون و شایسته یک شهر کهن و فرهنگی چون همدان خواهد شد.
رئیس اتاق اصناف ادامه داد: در پی ایجاد شهرک صنوف آلاینده، واحدهای مستقر در ورودی شهر را می‌توان به یک بازارچه صنایع دستی تبدیل کرد تا منبع درآمدی مناسب و جدید برای صنعتگران ایجاد شود.
وی گفت: شـــورای شهر و شـــهردار همدان نیز از این طرح اســـتقبال کردند و اگـــر در تأمین زمین آن مساعدت کنند می‌توانیم این شهرک را راه‌اندازی و ورودی شهر را سامان دهیم.

اشعه تبلت و موبایل عامل سرطان

در تحقیقی جدید، دانشمندان دانشگاه نیومکزیکو آمریکا پس از بررســـی میـــزان و چگونگی اثرات وســـایل موبایل، مانند لپ‌تاپ و تلفن هوشمند، بر پوست انسان اعلام کردند این تجهیزات در صورتی که در فضای باز مورد اســـتفاده قرار گیرند احتمال بروز سرطان را در افراد تقویت می‌کند.
به گزارش ایرنا، طبق تحقیقی که اخیراً انجام شـــده، گجت‌هایـــی چون تبلت، اســـمارت‌فون و لپ‌تاپ امکان بازتاب نور ماورابنفش را از خورشـــید و قرار دادن کاربـــران در معرض طول موج‌هایی که ممکن است موجب ابتلا به سرطان شوند، دارند.
محققـــان ضمن تحقیقات خـــود از اثر بیش از حد تصـــور ابزارهای الکترونیک، در حد وســـایل برنزه کردن سابق، ابزار تعجب کرده‌اند.
بـــه گفته آنها صفحه نمایش ایـــن تجهیزات زمانی که در فضای آزاد مورد اســـتفاده قرار می‌گیرند، نور مـــاورای بنفش خورشـــید را روی صورت و گردن منعکس کرده و احتمال ســـرطان پوست را افزایش می‌دهند. آنان در یکی از تحقیقات خود در محوطه چمـــن دانشـــگاه نیومکزیکو، بر ســـر آدمکی یک ماورابنفش‌سنج UVA/B گذاشته و آن را در مقابل یک استند موسیقی قرار دادند.
ســـپس وســـایل همراه مختلف را روی استند قرار دادند تـــا میزان بازتاب ماورا بنفش را بر شـــخص فرضی بســـنجند. در این آزمایش محققان آدمک به مدت یک ساعت از ساعت ۱۱ صبح تا هنگام ظهر در معرض وســـایل گوناگون چون یک مجله تبلت، آی‌فون ۵، مدل‌های مختلف آی‌پد، لپ‌تاپ مک‌بوک و یک کتابخوان کیندل قرار داده شد.
آنها در آزمایش نخســـت اســـتند را در فاصله ۱۶/۵ اینچی قرار دادند و در آزمون دوم آن را ۱۲/۲۵ اینچ دورتـــر بردند و میزان تشعشـــع را بر مبنای ژول بر ســـانتی‌متر مربع اندازه گرفتند. معلوم شد مجله باز در فاصله دورتر ٤٦درصد تشعشـــع را بالاتر می‌برد ولی در مورد آی‌پد این مقدار به ۸۵ درصد بیشتر و در مورد مک‌بوک میزان اشعه ماورابنفش ۷۵ درصد بیشتر می‌شود.
محققان پژوهش اخیر، با توجه به نتایج این بررسی‌ها لزوم بررســـی و کنکاش بیشـــتر دربـــاره بالا رفتن ریســـک ابتلا به انواع سرطان پوست در اثر استفاده از ابزارهای همراه را در آینده، اکیداً توصیه کرده‌اند.
تـــا آن هنگام آنان به کاربران توصیه کردند علاوه بر کنتـــرل و محدود کردن اســـتفاده از این گجت‌ها به کاربردهای ضروری، در هنگام اســـتفاده از لپ‌تاپ و تبلت یا موبایل در محیط بیرون، شانه‌های خود را بپوشانند، عینک آفتابی بزنند و گردن خود را تا حد ممکن پوشش دهند.
از جمله راهکارهایی هم که سازندگان برای کاهش این خطر می‌توانند فراهم کنند، طراحی وســـیله به نوعی که بازتابش کمتری داشـــته باشد، یا قرار دادن یک سنسور ماورا بنفش در آن است تا کاربران بتوانند از میزان خطر بازتابش ماورا بنفش بر پوستشان آگاه شـــوند. آمار مبتلایان به سرطان پوست در دهه‌های اخیر در جهان افزایش یافته است. سازمان بهداشت جهانـــی ضمن ابراز نگرانـــی از این وضعیت اعلام کرده اســـت که هر ۲ نوع سرطان پوست با عاملیت ملانوم و غیر ملانوم در حال رشد در جهان است .
طبق گزارش این ســـازمان سالانه ۲ تا ۳ میلیون نفر در سال مبتلا به ســـرطان نوع غیرملانوم و بیش از ۱۳۲ هزار نفر در ســـال به نوع سرطان ملانوم مبتلا می‌شوند.
اشـــعه ماورابنفش خورشید در اثر صدمه دیدن لایه ازون در جـــو زمیـــن مهمترین عامـــل این بیماری شناخته شده است.

عکس روز

ابتکار شهروند همدانی در صرفه‌جویی آب

عکس: علی فاضل‌همدانی

گل وگیاه

رز صحرایی

گیاه رز صحرایی، گیاهی گلدار و گوشـــتی از خانواده خرزهره کـــه بومی مناطق جنوبی و شرقی آفریقا و کشور عربستان است.
این گیاه به دلیل داشتن گل‌های درشت و زیبا، مقاوم بودن بسیارو نگهداری راحت ،گیاه زینتی بسیار مورد توجهی است.
رز صحرایی جایزه سلطنتی باغ و باغبانی را نیز از آن خود کرده است.
گیاه آدنیوم به صورت بوته‌ای و مناســـب برای کاشت در باغها، نگهداری در منزل و نگهداری در گلدان به شکل بنسای است.
ریشـــه و ســـاقه گیاه آدنیوم دارای شیره سمی است که در آفریقا از سم آن برای شکار استفاده می‌شود.
آدنیوم گیاهی همیشه سبز، گوشتی و گلدار بوده که ارتفاعی بین یک تا ۳ متر دارد ، گســـتردگی آن بین ۲ تا ٤ متر است.

شیب آخر

ترس از حمال شدن

» سینا خرم‌رودی

شـــرایط ورود به دانشـــگاه‌ها روز بـــه روز در حال آسان‌ســـازی است و هر روز الکی‌تر از دیروز می‌شود.
اگر یک زمانی آوردن رتبه بســـیار خوب در کنکور و برخورداری از شرایط گوناگون علمی و عقیدتی و فضیلتی تنها راه ورود به دانشـــگاه‌ها بود، این روزها رتبه و کنکور و شرایط که هیچ، صرفاً برخورداری از یک عدد کپی شناسنامه برای ورود به دانشگاه کفایت می‌کند. آن هم اگر نداشته باشی مهم نیست. فقط قول بده بعداً برامون میاریش!
بنده به شخصه ۱۰ سال پیش وارد دانشگاه شدم. زمانی که فکر کنم کنکور کمی ســـخت‌تر بود، جو کنکور و قبولی و روزنامه و اینجور چیزها وجود داشـــت، در سریال‌های تلویزیون همیشه یک بچه کنکوری وجود داشت و در نصیحت‌های خانوادگی تأکید می‌شد که بچه جان درس بخوان وگرنه اگر دانشگاه قبول نشی، حمال می‌شـــی! و این ترس از حمال شدن همیشه در ما وجود داشت. در این میان بنده دانشگاه قبول شدم و به تحصیل علم پرداخته و تا کارشناسی ارشد پیش رفتـــم! در حالی که هیچوقـــت کوچکترین چیزی از رشته تحصیلی‌ام نفهمیدم. من اساساً در یک سیستم آموزشـــی صحیح نباید بیشتر از سیکل می‌خواندم اما من دیپلم و لیســـانس و فوق لیسانس را خیلی راحت گرفتم. باید اعتراف کنم که سخت‌ترین کار دنیا برایم درس خواندن بوده و هســـت. حتـــی اول ابتدایی هم معدلم ۲۰ نشد.
هیـــچ وقت هیچ نمره خوبی نداشـــتم مگر در درس انشا. همیشـــه به زور درس می‌خواندم. همیشه جزو پایین‌ترین نمرات کلاس بودم. اما اکنون یک کارشناس ارشد برآمده از این سیستم آموزشی هستم. آخه چرا؟ تازه من ۱۰ سال پیش وارد دانشگاه شدم.
ســـؤال اینجاســـت که ورودی‌های جدید که به زور پیامک تبلیغاتی و بیلبورد توی خیابان و بدون کنکور و شـــرط معدل وارد دانشـــگاه می‌شوند، چه وضعی خواهند داشـــت؟ آیـــا واقعاً همه بایـــد تحصیلکرده شـــویم؟ آیا آنها که به دانشگاه نرفتند، حمال شدند؟ قطعاً خیر! بیشتر آنها موفق‌تر از دانشگاه رفته‌ها هستند، همانطور که بسیاری از فارغ‌التحصیل‌های دانشگاه‌ها در ســـال‌های اخیر به دلیل نبود کار و اشتغال مناسب، جذب بازار کار آزاد شـــدند و اگر اینها از همان اول سراغ این کار آزاد می‌رفتند، چندین سال جلوتر بودند.

خبـــر

فردا و در ۲ سانس

سیروان خسروی برای همدانی‌ها می‌خواند

مالک مجموعه عطرسیب از برگزاری کنسرت سیروان خسروی خواننده پاپ کشور در همدان خبر داد.
محمد اسفندیاری در گفت‌وگو با خبرنگار ما، افزود: پس از برگزاری موفق کنســـرت محمد علیزاده این بار تصمیم به برگزاری کنســـرت سیروان خسروی از خوانندگان محبوب کشور در همدان گرفته‌ایم.
وی ادامه داد: فردا جمعه ۲۰ شهریور ماه و در ۲ سانس ۱۸ تا ۲۰ و ۲۱ تا ۲۳، سیروان خسروی در سالن تالار معلمان شهر همدان روی سن خواهد رفت.
اســـفندیاری درخصوص برگزاری این کنســـرت در تالار معلمان خاطرنشان کرد: سالن‌های همدان درگیر برنامه‌های مختلف بود و در ســـینما هم فیلم محمد رســـول الله(ص) روی پرده رفته است، به همین دلیل این کنسرت در تالار معلمان برگزار خواهد شد.
وی بـــا بیان اینکه بلیط این کنســـرت ۸۰ هزار تومان است، تاکید کرد: علاقمندان می‌توانند بصورت اینترنتی اقدام به خرید این کنســـرت کنند. ضمن اینکه کتاب فروشی ایران زمین واقع در خیابان پاستور نیز بصورت حضوری بلیط‌های کنســـرت را در اختیار علاقمندان قرار می‌دهد.