پیام تاریخ، تمدن و فرهنگ مادستان
|ISNN: 2322-4665|

روزنامه همدان پیام

www.HamedanPayam.com

یکشنبه ● ۵ اردیبهشت‌ماه ۱۳۹۵ ● ۱۶ رجب ۱۴۳۷ ● ۲۴ آوریل ۲۰۱۶
سال دوازدهم ● شماره ۲۶۱۸ ● ۸ صفحه روزنامه + نیازمندی‌ها ● ۵۰۰ تومان

سیاسی

ایران پرچمدار مبارزه با تروریسم

ص ۴

ورزش

موفقیت پاس یعنی شادی نزدیک به ۲ میلیون نفر

ص ۷

خبر

سبزی‌ها همچنان فاضلاب می‌خورند

ص ۲

خبر

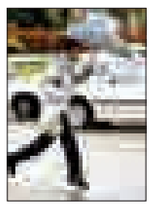

ورود سامانه بارشی به آسمان استان

ص ۲

کرسی‌های استان در مجلس دهم و جایگاه احتمالی آنها در فراکسیون‌ها

ص ۴

کانال خبری همدان‌پیام در تلگرام | telegram.me/hamedapayam
کانال نیازمندی‌های روزنامه در تلگرام telegram.me/bazarehamedan

چشم امید جناحین به آوردگاه رزن و ملایر

این‌بار همدان برای تهران مهم است

ص ۲

نماینده کارگران استان مطرح کرد

قراردادهای سفید امضا کارگران را تهدید می‌کند

ص ۶

گزارشی از سفر نیم روزه خبرنگاران

ماسوله غرب در پیرسلمان اسدآباد

ساعت ۱۴ بعدازظهر سه‌شنبه هفته گذشته، میدان باباطاهر محل قرار خبرنگاران همدان به مقصد اسدآباد بود. سفری نیم‌روزه که هیجان و شور حضور پیش از استارت و حرکت مینی‌بوس‌ها، گل انداخته بود.حدود ۴۵ کیلومتر از همدان فاصله گرفتیم و به دیار سید جمال‌الدین اسدآبادی رسیدیم؛ بدون معطلی به سمت شهر آجین رفتیم که پیش از ما بخشدار پیرسلمان و همراهانشان به استقبال از ما در بخشداری بودند....

ص ۳

سزارین مصیبتی است که نسل آینده را درگیر می‌کند

- دکتر ربیعی: هنوز هم خانواده‌ها به سزارین تمایل دارند

ص ۵

تا کی قرار است نفس فرودگاه همدان به قراردادهای فصلی با ایرلاین‌ها بسته باشد

فرودگاه همدان تعطیل شد

ص ۸

یادداشت روز

انتخابات با احترام به قانون

مرحله دوم انتخابات در ۲ شهرستان استان با ورود به مرحله تبلیغات رسماً آغاز شده تا مردم این ۲ حوزه انتخابیه در دهم اردیبهشت نظر خود را برای تکمیل هیأت نمایندگان استان در مجلس ثبت کرده و به صندوق اندازند.نگاهی به مرحله نخست انتخابات استان نشانگر آن است که مردم در این انتخابات بدون حاشیه و در نهایت آرامش عمل کرده‌اند اما برخی فعالان سیاسی چندان برای قانون احترامی قائل نبوده و حرکات عاری از اخلاق داشته‌اند. هرچند نتیجه مرحله نخست انتخابات در استان تأیید شده و مسئولان این حرکات را یا نتوانسته‌اند...

ص ۲

یادداشت میهمان

همتی باید تا رهایی یک آزادمرد

۱- زندگی انسان‌ها از فراز و نشیب بسیاری برخوردار است و آنچه حیات در جامعه انسانی را زیبا کرده، توجه انسان‌ها به یکدیگر در شرایط سختی و دشواری است. انسان مهربان‌ترین موجود نسبت به همنوع خود است و از این منظر دین اسلام نیز توصیه‌های بسیاری برای کمک و یاری همنوع در مشکلات دارد.
۲- اهمیت نجات یک انسان در اسلام به اندازه‌ای است که خداوند در قرآن کریم آن را با نجات کل جامعه برابر دانسته است. فارغ از تفسیر آیه، کار و فعالیت پزشکی در قرآن بسیار مهم است...

ص ۵

تأکید رئیس کمیسیون بودجه شورای اسلامی شهر همدان:

اولویت‌بندی پروژه‌های شهری با توجه به شعار سال

رئیس کمیسیون برنامه بودجه، حقوقی و امور اداری شورای اسلامی شهر همدان به تأکیدات مقام معظم رهبری بر نامگذاری سال ۹۵ در خصوص "اقتصاد مقاومتی، اقدام و عمل"اشاره کرد و گفت: برای جلوگیری از هدررفت سرمایه و عمل به شعار سال شهرداری همدان موظف است پروژه‌های عمرانی را با توجه به درآمد حاصله به ترتیب اولویت‌ها اجرا کند.

به گزارش روابط عمومی شورای اسلامی شهر همدان؛ حسین قراباغی در گفت‌وگو با خبرنگار ما به فرمایشات مقام معظم رهبری در زمینه تمرکز بر فعالیت‌ها و زنجیره‌های اقتصادی مزیت‌دار کشور اشاره کرد و افزود: طبق تبصره ۲ ذیل بودجه سال۹۵ شهرداری همدان موظف است اولویت‌بندی‌های صورت گرفته (اول، دوم، سوم) در پروژه‌های عمرانی را با توجه به درآمد حاصله به ترتیب اولویت‌ها اجرا کند به‌گونه‌ای که تا پروژه‌های اولویت نخست با رعایت مقررات مربوطه انجام نپذیرفته باشد نمی‌تواند پروژه‌های اولویت بعدی را آغاز کند.وی در این خصوص بیان کرد: در امر رعایت اولویت‌ها در صورت الزام و ضرورت شهرداری در اجرای پروژه‌ای می‌تواند با اخذ مجوز از شورای اسلامی شهر همدان همراه با توجیهات نسبت به اجرای پروژه در اولویت بعدی اقدام کند.

قراباغی افزود: اقدام و عمل در اقتصاد مقاومتی با مدیریت جهادی و همدلی و همزبانی همگان محقق می‌شود و مدیریت شهری همدان باید فرمایشات معظم‌له را مبنای عمل و فعالیت خود قرار دهد.

وی بیان کرد: در راستای پیروی از منویات رهبری در خصوص احیای بخش‌های اقتصادی که قبلاً در آنها سرمایه‌گذاری شده نیز شهرداری باید احیا، پیگیری و تکمیل پروژه‌هایی که قبلاً در آنها سرمایه‌گذاری شده و یا در بودجه سال ۹۵ شهرداری همدان لحاظ شده را مدنظر قرار دهد؛ چراکه برای رسیدن به درآمدهای پایدار توجه به بخش سرمایه‌گذاری مهمترین مقوله است.

آگهی مناقصه

دانشگاه آزاد اسلامی واحد همدان در نظر دارد **اجرای نما ومحوطه‌سازی ساختمان آموزشی مرکز کبودراهنگ را به شرکت‌های پیمانکاری دارای رتبه پنج ابنیه واگذار نماید** کلیه متقاضیان می‌توانند از تاریخ انتشار آگهی تا تاریخ ۹۵/۲/۱۴ با مراجعه به دبیرخانه کمیسیون معاملات دانشگاه آزاد اسلامی همدان نسبت به دریافت مدارک مناقصه اقدام نمایند.
پیشنهادات بایستی حداکثر تا تاریخ ۹۵/۲/۱۸ به دانشگاه آزاد اسلامی همدان تسلیم گردد، دانشگاه در رد یا قبول هر یک از پیشنهادات مختار است.
ضمناً هزینه آگهی روزنامه به عهده برنده مناقصه می‌باشد.

روابط عمومی دانشگاه آزاد اسلامی واحد همدان

مجتمع چاپ و صحافی
پیام‌رسانه
ارائه خدمات چاپ
بروشور، کاتالوگ، پوستر
روزنامه، مجله، کتاب
ست اداری (کارت ویزیت، سربرگ و...)
در شبکه تلگرامی
چاپخانه پیام رسانه به ما بپیوندید
telegram.me/anichap
دفتر مرکزی: همدان، خیابان بهدیه
روبروی دبیرستان شریعتی، ساختمان پیام
دفتر مرکزی: ۳۸۲۶۲۲۲۲-۰۸۱
واحد ثبت: ۳۸۲۶۰۲۶۶-۰۸۱

آگهی فراخوان

چاپخانه پیام‌رسانه در نظر دارد
نسبت به انتخاب برند واحد رول خود از طریق فراخوان اقدام نماید
لذا از صاحب نظران دعوت می‌شود تا اسامی و لوگوهای پیشنهادی خود را به آدرس ایمیل rollabeling@gmil.com با عنوان برند ارسال نمایند.
* شایان ذکر است به اثر برگزیده هدیه ارزشمندی داده خواهد شد.
شرایط:
*ترجیحا نام پیشنهادی تک سیلابی باشد
*کلمه «لیبل» تاکید شود
*از عناوین تکراری خودداری شود
چاپخانه پیام‌رسانه

پیام تاریخ، تمدن و فرهنگ مادستان
The Message Of Madestan's History & Civilization & Culture
روزنامه همدان پیام
۲
یکشنبه ● ۵ اردیبهشت ماه ۱۳۹۵ ● شماره ۲۶۱۸
خبر
khabar@hamedanpayam.com

ساخت ٦ بیمارستان دیگر در پهنه استان

رئیس دانشگاه علوم پزشکی استان همدان یارانه تخصیصی به استان همدان از محل طرح تحول نظام سلامت را ۳۲۰ میلیارد تومان اعلام کرد.
حبیبا... موسوی‌بهار در سخنان پیش از خطبه‌های نماز جمعه همدان گفت: از زمان آغاز اجرای طرح تحول نظام سلامت تاکنون ۳۲۰ میلیارد تومان یارانه در قالب اعتبارات نقدی و تجهیزات به استان همدان تخصیص یافته است.
وی بیان کرد: خرید و نصب ۲ دستگاه ام‌آرآی، خرید ۲٦ دستگاه آمبولانس جدید، راه‌اندازی امداد هوایی و هزینه ٦۰ میلیارد تومانی برای تکمیل و تجهیز مرکز قلب بیمارستان فرشچیان از جمله اقداماتی است که در دولت یازدهم انجام شده است. موسوی‌بهار ماندگاری پزشکان در شهرهای کوچک و بزرگ را از دیگر دستاوردهای اجرای طرح تحول نظام سلامت برشمرد و گفت: تاکنون ۳۷۰ هزار نفر بستری و ۲۵ هزار مورد زایمان طبیعی از ابتدای اجرای طرح تحول نظام سلامت انجام شده است.
موسوی بهار با بیان اینکه اجرای ٦ بیمارستان استان همدان نیز در دست اقدام است، افزود: ۱٤۲ هزار مترمربع به فضای ساختمان دانشگاه علوم پزشکی همدان اضافه شده و همچنین چندین مرکز اورژانس و پزشکی در حال احداث، تکمیل و تجهیز است. وی با اعلام اینکه مرکز سرطان در بیمارستان بعثت در حال ساخت است، گفت: ۲ مرکز غربال‌گری سرطان در کبودراهنگ و ملایر در دست ساخت است که تلاش بر این است هرچه سریع‌تر به پایان برسد. موسوی‌بهار در بخش دیگری از سخنان خود از شیوع چاقی و اضافه وزن در جامعه ابراز نگرانی کرد و افزود: متأسفانه در حال حاضر ۳۰ درصد دانش‌آموزان اضافه وزن دارند که خطر دیابت برای آنها احساس می‌شود. وی گفت: ٤ عامل باعث بروز فجایع انسانی و مرگ‌ومیر می‌شود که سیگار در رأس آن قرار دارد به طوری که امروز هر کس سیگار خود را زمین بگذارد نفع بسیاری به خود و جامعه رسانده است.

چشم امید جناحین به آوردگاه رزن و ملایر

این‌بار همدان برای تهران مهم است

» سعید زارع صفا

از پنجشنبه هفته گذشته رسماً کلید انتخابات مرحله دوم در ٦۸ حوزه انتخابیه کشور زده شد که ۲ شهر استان را نیز دربر می‌گیرد. ملایر و رزن این ساعات به عکس باقی شهرستان‌های استان که تکلیفشان مشخص شده در تب‌وتاب انتخاب دو کرسی باقیمانده از ۹ سهمیه استان در مجلس نمایندگان هستند. اما این فقط مردم و گروه‌های مختلف ۲ شهرستان نیستند که مهیای به کرسی نشاندن کاندیدای مورد علاقه خود هستند. کیلومترها دورتر، در پایتخت کشور برنامه ویژه‌ای برای این ۲ حوزه چیده شده است. به‌ویژه از سوی اصلاح‌طلبان که مشخصاً کاپیتان پیروز لیست خود را به ملایر فرستادند تا در مقام حمایت از کاندیدای اصلاح‌طلب این شهرستان رجز پیروزی بخواند. این پایان تلاش اصلاح‌طلبان مرکزنشین نبوده و قرار است در روزهای این هفته نیز ۳ سخنرانی دیگر با حضور نفرات راه یافته از لیست امید به مجلس در استان برپا شود تا موج شکل گرفته در تهران به گفته عارف شهرستان‌ها را نیز تهرانیزه کند.
اصلاح‌طلبان در مرحله نخست انتخابات در تهران به طور قاطع پیروز بوده‌اند و در کشور هم توانسته‌اند سهمی مساوی با اصولگرایان را در مجلس دهم داشته باشند. این شرایط خوب می‌دانند که برای به کرسی نشاندن حرف خود در مجلس آینده و کسب اکثریت نباید از حوزه‌های باقی مانده به راحتی بگذرند. به خصوص در استان همدان که در اغلب حوزه‌ها قافیه را به رقیب پرنفوذ خود واگذار کرده‌اند و از ۹ کرسی استان در مجلس با ارفاق تنها دو کرسی را سهم خود کرده‌اند. از این رو برای تأثیرگذاری در معادلات استان و تسهیل کار تیم دولت به طور ویژه چشم به حوزه‌های باقی مانده رزن و ملایر دوخته‌اند و برای آن انرژی می‌گذارند.
معادلات نشان می‌دهد که اصلاح‌طلبان حساب ویژه‌ای روی ملایر به عنوان دومین شهر بزرگ استان باز کرده‌اند و سعی در پررنگ کردن انتخابات این شهرستان با برند پایگاه اصلاح‌طلبی استان را دارند. رفت‌وآمدهای سطح بالا در این شهرستان هم مؤید این هدف است. راه یافت نماینده نخست این شهرستان از بین اصلاح‌طلبان هم میزان امیدواری این جریان برای برد کرسی دوم را بیشتر کرده است. گروه‌های اصلاح‌طلب برای پیروزی نامزد خود حساب ویژه‌ای روی آرای محمد کاظمی باز کرده‌اند. آرایی که بیشتر از آنکه جناحی و سیاسی باشد از علایق خاص مردم و سوابق کاظمی برمی‌خاست و مشخص نیست این آرا تا چه میزان بتواند به کار اصلاح‌طلبان در مرحله دوم بیاید. اما هرچه باشد نسبت به رزن کار راحت‌تری در ملایر در پیش دارند.

در اردوگاه مقابل، اصولگرایان در این حوزه شرایط لغزانی دارند. عملکرد پسند نشده ۲ نماینده این شهرستان در مجلس نهم از سوی مردم پاشنه آشیل اصولگرایان در این شهرستان خواهد بود. هر چند که شخصیت و سابقه کاندیدای اصولگرای شهرستان در مرحله دوم تا حدودی توانسته این عملکرد را پوشش دهد. عملکردی که بیشتر از بُعد سیاسی، از نگاه عقیدتی توانسته مردم شهرستان را تحت تأثیر قرار دهد و این می‌تواند راه یافت اصولگرایان برای پیروزی در این میدان باشد. اصولگرایان در این شهرستان به دنبال القای مناسب نبودن نمایندگان یکدست برای این شهرستان است.

***امیدواری اصولگرایان به رزن**

در رزن اما اوضاع برای اصلاح‌طلبان پیچیده است. رزن از جمله شهرستان‌هایی است که در تاریخ مجلس شورای اسلامی کمتر رأی جناحی داده و میل به شناخته‌شدگی و شخصیت اجتماعی کاندیداها داشته و در نگاه دیگر گرایش منتخبان این شهر هم سمت و سوی اصولگرایی داشته است. در این دوره از انتخابات کاندیدای اصولگرای این شهرستان اما علی‌رغم حذف رقبا نتوانست گوی سبقت را از کاندیدای جوان و اصلاح‌طلب برباید تا کار به مرحله دوم بکشد.
کاندیدای جوان و کم‌نام‌ونشان اصلاح‌طلب این شهرستان در مرحله نخست یک شگفتی را رقم زد و در عین ناباوری اصولگرایان توانست یک پای دوگانه مرحله دوم باشد.
این می‌تواند نقطه عطف امیدواری اصلاح‌طلبان برای بردن این کرسی استان برای خود باشد اما این پایان ماجرا نیست. آنگونه که از اوضاع و احوال برمی‌آید عزم جریان اصولگرایی از درون و بیرون برای تکرار پیروزی در انتخابات رزن است. امتیاز کاندیدای اصولگرا در این شهرستان نسبت به رقیب خود شناخته‌شدگی و حضور یک دوره در مجلس است اما این امتیاز برای برد اصولگراها کافی نیست و بر این اساس در روزهای گذشته و پیش رو شاهد ورود نیروهای این جریان به عرصه انتخابات خواهیم بود.

تشکر از انتخاب قاطع کاندیداهای اصولگرا

شورای ائتلاف اصولگرایان استان همدان با صدور بیانیه‌ای از حجت‌الاسلام والمسلمین احد آزادیخواه کاندیدای حوزه انتخابیه ملایر و عطاءا... سلطانی‌صبور کاندیدای حوزه انتخابیه رزن در مرحله دوم انتخابات حمایت کرد. این بیانیه از آنچه که انتخاب قاطع کاندیداهای ائتلاف اصولگرایان در انتخابات مجلس خبرگان و شورای اسلامی خوانده شده از مردم استان تشکر شده است.
در این بیانیه آمده: «در آستانه برگزاری دومین مرحله انتخابات دهمین دوره مجلس شورای اسلامی، بر خود لازم می‌دانیم از مشارکت انقلابی و دشمن‌شکن ملت غیور ایران اسلامی و به‌ویژه مردم شهیدپرور دارالمؤمنین و دارالمجاهدین استان همدان در انتخابات اخیر مجلس شورای اسلامی و مجلس خبرگان رهبری و انتخاب قاطع کاندیداهای معرفی شده از سوی ائتلاف اصولگرایان استان همدان تقدیر و تشکر به عمل آوریم.
با تقدیر از تمام عوامل مؤثر و دخیل در برگزاری مرحله نخست انتخابات اخیر، بر دقت و توجه بیش از پیش مراجع نظارتی و به‌ویژه هیأت‌های نظارت شورای محترم نگهبان در پاسداری از سلامت انتخابات پیشرو تأکید می‌شود و از مسئولان محترم اجرایی و مدیران ارشد اسلامی انتظار می‌رود تا به وظیفه و تکلیف شرعی و قانونی خویش در برگزاری انتخابات به دور از هرگونه جانب‌داری و دخالت‌های جهت‌دار خود و دیگر مدیران در حوزه‌های انتخابی مربوطه بیش از پیش توجه کرده و التزام خویش را به اثبات برسانند.

محمدرضا عارف در ملایر:

به دنبال شکل‌دهی مجلسی شریک با دولت هستیم

ملایر- سمانه رضایی- خبرنگار همدان‌پیام: محمدرضا عارف منتخب نخست مردم تهران در انتخابات دهم مجلس شورای اسلامی و معاون اول دولت اصلاحات در آستانه برگزاری مرحله دوم انتخابات مجلس، روز جمعه در شهرستان ملایر، حضور پیدا کرد.
وی در این مراسم که با استقبال پرشور ملایری‌ها همراه بود با اشاره به اینکه مردم ما در گام دوم مسیر تعالی و پیشرفت کشور را استوارتر از گام نخست برداشتند گفت: شما گام نخست را در خرداد ماه ۹۲ برداشتید و مسیر تعالی و پیشرفت کشور را ترسیم کردید، این راه باید تصویب و تثبیت شود.
عارف با بیان اینکه مردم ما در ۷ اسفند ماه کاری کارستان کردند، افزود: در اغلب حوزه‌های انتخابیه نتایج فوق تحلیل‌ها بود حتی تحلیل ما اصلاح‌طلب‌ها، و نتایج انتخابات بیانگر این بود که مردم ما از نخبگان سیاسی و مدعیان سیاسی بسیار جلوتر هستند و آنچه باید در دستور کار ما احزاب و نخبگان سیاسی قرار بگیرد این است که تلاش بکنیم که به پای مردم برسیم.
منتخب اول مردم تهران در مجلس دهم شورای اسلامی با تأکید بر اینکه خدمتگزاری به این مردم حقیقتاً افتخاری بس بزرگ است گفت: مسیری که شما آغاز کردید به طور قطع باید ادامه پیدا کند، مسیر عقلانیت، تدبیر، آرامش و پاسخگویی به نیازهای مردم باید ادامه یابد.
عارف بیان کرد: مسیر رشد و تعالی کشور مسیری که در آن اشتغال جوانان تحصیلکرده دانشگاهی، پاسخ به نیازهای همه مردم، تعدیل خط فقر و تلاش برای نابودی فقر، مسیری که پاسخ به مطالبات زنان سرپرست خانوار است و پاسخگویی به همه نیازهای کشور را در پی خواهد داشت.
وی با بیان اینکه در هفتم اسفند ماه مردم کشور ما یک‌بار دیگر حماسه به یاد ماندنی را خلق کردند بیان کرد: رفتار و کردار تهرانی‌ها به عنوان یک برند تهرانی زبانزد شد اگر تحلیل دقیقی از خیلی حوزه‌ها داشته باشیم این رفتار را در حوزه‌های دیگر هم می‌بینیم و اگر در جایی فاصله‌ای از این برندسازی بود اشکال از ماست.
عارف در ادامه افزود: نگاه ما این است در دهه چهارم انقلاب باید بسیاری از اختلاف‌نظرها و بحث‌های ۳ دهه گذشته که هیچ ثمره‌ای جز کدورت، فاصله انداختن بین بچه‌های انقلاب و جز سکون و رکود نتیجه‌ای نداشته را کنار بگذاریم.
وی با اشاره به شعار سال گذشته گفت: این شعار سال نبود یک ضرورت دائمی برای انقلاب و مردم ماست می‌توانیم و باید با همدلی و همزبانی و همبستگی ملی مسیر رشد و تعالی کشور و پاسخگویی به مطالبات مردم و اطمینان‌بخشی به آینده را برای جوانان کشور ترسیم کنیم و بخشی از این مسئولیت بر عهده مجلس است.
وی افزود: نمی‌گوییم مجالس گذشته زحمت نکشیده‌اند اما می‌گوییم مجالس گذشته باید بهتر کار می‌کردند می‌بایستی مسیر رشد و تعالی کشور را بهتر ترسیم می‌کردند به جای پرداختن به مسائل مختلفی که هیچ خاصیتی جز کدورت و دلزدگی ندارد بر اساس اهداف مشترک و منافع ملی حرکت کنند این نگاهی است که ما به مجلس دهم داریم.
عارف بیان کرد: این نگاهی است که در سال ۹۲ مردم کشورمان به آن پاسخ مثبت دادند و نتیجه‌اش دولت تدبیروامید شد و نتیجه آن در یک کلام اگر بخواهیم بگوییم برجام است.
وی گفت: دولت و مجلس به تنهایی نمی‌توانند حرکت کنند و ما به دنبال مجلسی همسو و شریک با دولت هستیم و در عین حال مجلس برای پیشرفت کار باید از اهرم‌های قانونی خود نهایت استفاده را ببرد.
عارف خطاب به مردم گفت: با حضور جدی خود به ما این امکان را بدهید که بتوانیم خدمتگزاران صدیق شما باشیم و مطالبات به حق شما را در مجلس پیگیری کنیم. ما نیاز به همکارانی توانا و شجاع، نخبه داریم و شهرستان شما در گزینش نخبگان شهره است و در دوره‌هایی این را ثابت کرده است.
وی بیان کرد: با حضور جدی خود نشان دهید که مرکزیت اصلاحات و نامگذاری که بر شهر ملایر شده صحیح است و می‌تواند الگویی برای سایر شهرستان‌های استان و سایر نقاط کشور باشد.

دیالیز ۹۰۰ بیمار دیابتی در استان

معاون درمان دانشگاه علوم پزشکی همدان گفت: ۹۰۰ بیمار مبتلا به دیابت در استان همدان دیالیز می‌شوند.
محمدرضا عبادی در گفت‌وگو با مهر، از راه‌اندازی واحدهای دیابتی در هفته سلامت در استان همدان خبر داد و گفت: بیماران دیابتی در این واحدها تحت درمان و مراقبت قرار می‌گیرند و امیدواریم که خدمات‌رسانی به بیماران دیابتی به طور کامل انجام شود.
وی در ادامه با بیان اینکه دیابت یک بیماری غیرواگیر بوده و بسته به عواملی چون کم تحرکی و تغذیه نامناسب در فرد بروز می‌یابد، افزود: ۵۰ درصد بیماران دیابتی از بیماری خود آگاهی ندارند و با انجام آزمایشات و توجه به علائم می‌توان به این بیماری پی برد.
معاون درمان دانشگاه علوم پزشکی همدان بیان کرد: مجموعه آموزش بیماران در بیمارستان‌ها و کلینیک‌ها انجام می‌شود و مطالبی از جمله جزئیات علل مراجعه افراد به مراکز ارائه خواهد شد.
عبادی با بیان اینکه بیماران دیالیزی تحت پوشش بیمه هستند، گفت: ۹۰۰ بیمار مبتلا به دیابت در استان همدان دیالیز می‌شوند و مراکزی در سطح استان برای مراجعه این افراد برای انجام دیالیز وجود دارد و در واقع دیابت شایع‌ترین علت نارسایی کلیه به شمار می‌رود.
وی با تأکید بر اهمیت پیشگیری از بیماری دیابت بیان کرد: درمان و دیالیز بیماران دیابتی به صورت رایگان و تحت پوشش بیمه درمانی صورت انجام می‌شود.

یادداشت روز

انتخابات با احترام به قانون

مرحله دوم انتخابات در ۲ شهرستان استان با ورود به مرحله تبلیغات رسماً آغاز شده تا مردم این ۲ حوزه انتخابیه در دهم اردیبهشت نظر خود را برای تکمیل هیأت نمایندگان استان در مجلس ثبت کرده و به صندوق اندازند.
نگاهی به مرحله نخست انتخابات استان نشانگر آن است که مردم در این انتخابات بدون حاشیه و در نهایت آرامش عمل کرده‌اند اما برخی فعالان سیاسی چندان برای قانون احترامی قائل نبوده و حرکات عاری از اخلاق داشته‌اند.
هرچند نتیجه مرحله نخست انتخابات در استان تأیید شده و مسئولان این حرکات را یا نتوانسته‌اند مستند به اثبات برسانند و یا میزان آن کمتر از میزان مؤثر در انتخابات بوده و از آن گذر کرده‌اند، اما در استان همدان که مردم آن نهایت سعی را در رعایت اخلاق دارند، شرایط باید به‌گونه‌ای شود که در مراحل رقابت‌های انتخاباتی نیز همه فعالان سیاسی به احترام مردم از بی‌اخلاقی امتناع کنند.
آنچه در مرحله نخست انتخابات اتفاق افتاد شایسته استان متمدن همدان نبود؛ زیرا همدان به بزرگان خود افتخار می‌کند و هرگز تخریب بزرگان را از سوی هیچکس نمی‌پذیرد.
در مرحله نخست برخی با نقاب فعالیت فرهنگی وارد عرصه انتخابات شدند و با این عنوان که کار فرهنگی می‌کنند به نفع داوطلبی وارد عرصه رقابت‌ها شدند این شایسته استانی با سابقه فرهنگ و تمدن همدان نیست و انتظار می‌رود در مرحله دوم این موضوع تکرار نشود.
در مرحله نخست انتخابات فضای مجازی محلی برای تخریب برخی کاندیداها شد و عده‌ای بی‌محابا در این فضا مجازیات خود را به نام واقعیت منتشر کردند و متأسفانه کار تخریبی آنها در مواردی مؤثر نیز افتاد.
باید توجه داشت که بی‌اخلاقی در فضای مجازی هم بی‌اخلاقی است و خدا در این فضا هم هست و باید در همه جا خدا را در نظر گرفت.
آنان که فضای مجازی را محلی برای تخریب رقبا و وارونه جلوه دادن حقایق کردند، قطعاً از اخلاق دور هستند وگرنه اخلاق اسلامی حکم می‌کند که حتی نسبت به برادر مؤمن خود، گمان بد هم نداشته باشید.
البته فضای مجازی به لحاظ سوءاستفاده بی‌اخلاقانه در رقابت‌های سیاسی، چندان قابل اعتماد نیست اما به همین فضا باید نظارت بیشتری شود تا هر کس با استفاده از نرم‌افزارهای ارتباطی جدید بدون در نظر گرفتن قانون و اخلاق در این فضا، فعال نشود.
پیش از آغاز مرحله تبلیغات مسئولانی که مجری انتخابات استان هستند تقاضای خود را از همه افرادی که می‌توانند در انتخابات مؤثر باشند، مطرح کردند.
در میان آنها توصیه‌های رئیس ستاد انتخابات و استاندار به جناحی نشدن ارزش‌ها، اهمیت فوق‌العاده‌ای دارد و واقعیت هم همین است که ارزش‌های انقلاب متعلق به همه مردم است و نباید به مسلخ جناحی برده شود.
انتظار است در مرحله دوم انتخابات همه انتظارات برای رعایت اخلاق و قانون از سوی فعالان سیاسی و دست‌اندرکاران انتخابات برآورده شود.

خیّر مدرسه‌ساز، طنین انداخت

از عرصه دنیا و از کوی عشق و ایثار مردمانی خیر و بی‌آلایش به طوبا و جهانی درآمیخته با بهشت هجرت می‌کنند که نامشان همیشه بر خاطر و دل‌ها ماندگار است.
خیرینی که با ساختن یک مدرسه هر سال زمینه تحصیل دانش‌آموزان بسیاری را بدون پرداخت کمترین هزینه‌ای ایجاد می‌کنند. آنها پرواز می‌کنند تا با همه نیات خوب و خیرخواهانه خود در سایه آرامش ابدی خستگی ایام ملال‌آور دنیا را از تن بیرون کنند. این مدرسه ۱۱ سال پیش با همت و حمایت حاج اصغر وحدتی پویا، خیر مدرسه‌ساز بنا شد تا فضایی فرهنگی- آموزشی برای بیش از ٤۰۰ دانش‌آموز دختر در مقطع دبستان رقم خورد. وی پدر شهید علی‌اکبر وحدتی‌پویا بود؛ مردی که به دلیل اصالت همدانی خود سال‌ها وقت و سرمایه خود را صرف کرد تا امروز پس از پرواز نام و یادش در خاطر همگان به نیکی به یادگار بماند. به مناسبت درگذشت این مرحوم روز گذشته مسئولان مدرسه و دانش‌آموزان مراسمی را برگزار کردند که در آن مراسم میزبان بازماندگان خیر مدرسه بودند. مرحوم حاج اصغر وحدتی‌پویا امروز در حالی رخت از این دنیای خاکی بسته است که نامش نه‌تنها در مدرسه شاهد شهید وحدتی پویای همدان به نیکی به یادگار ماند بلکه از سخاوت و درایت وی در شهرهایی همچون اهواز و تهران نیز مجتمع‌های فرهنگی و هنری دیگری نیز به جای مانده است. گاه حتی ما بازماندگان یارای پیدا کردن واژه‌ای درخور شأن این بزرگان را نداریم. بزرگانی که شاید حتی در برهه‌ای از زمان زندگی روی سخت خود را هم به آنها نشان داده باشد اما آنها با سخاوت هر آنچه داشتند را برای آرامش و آسایش کودکان فردای سرزمین مادریشان بخشیدند. خیرین مدرسه‌ساز فرشته‌هایی هستند که با دستان سبز و همت بلندشان سراسر عمر پربار خود را در راه خدمت به همنوعان و جامعه فرهنگی در کشور سپری کردند. آنچه پس از این رفتن‌ها در خاطرمان می‌ماند به یادآوردن نامی نیک از انسان‌هایی است که در روزهای حیات دل به دنیا نبستند تا پس از عروج، نامی تا همیشه ماندگار را از خود به جای گذارند. باشد که کار و راه خیر همواره سرلوحه زندگی یکایک ما باشد.
دبستان شهید وحدتی‌پویا سال ۱۳۷۳ احداث و در سال ۱۳۷۷ تأسیس شد. این دبستان در فضایی به مساحت ۳ هزار متر فضاهای آموزشی، آزمایشگاه، کتابخانه، اتاق سمعی بصری، نمازخانه و کلاس‌های متعدد امروز محل آموزش بیش از ٤۰۰ دانش‌آموز دختر است.

shenide@hamedanpayam.com

شنیده‌ها

۱- رقابت‌های بین شهرستانی وارد شعارهای تبلیغاتی دومین مرحله انتخابات استان شده است. گویا در یکی از شهرستان‌ها پایه و اساس همه مشکلات از دید داوطلبان و طرفداران آنها، شهرستان مرکز استان است. گفتنی است این در شرایطی است که این شهرستان در شاخص‌های اقتصادی وضعیت بهتری نسبت به شهرستان مرکز استان دارد.
۲- تخلفات رسانه‌ای به دومین مرحله انتخابات رسیده است. گویا برخی خبرگزاری‌ها که نباید وارد تبلیغات انتخاباتی شوند، برخلاف قانون همچون مرحله نخست وارد تبلیغات به نفع یک جناح سیاسی شده و بر تخلف خود اصرار دارند. گفتنی است وزارت فرهنگ و ارشاد اسلامی اسامی رسانه‌هایی که به دلیل وابستگی به بودجه عمومی امکان ورود تبلیغی به انتخابات را ندارند، اعلام کرده است.
۳- اصلاح‌طلبان در مرحله دوم انتخابات به دنبال تهرانیزه کردن انتخابات هستند. گویا این موضوع در مراسم تجدید میثاق اعضای لیست امید در مرحله دوم انتخابات با آرمان‌های امام راحل(ره) عنوان شده است. گفتنی است در این مراسم گفتمان اصلاح‌طلبان، گفتمان انقلاب اعلام شده است.
٤- وزیر کشور روز به روز به استیضاح نزدیک‌تر می‌شود. گویا آنچه بی‌تحرکی وزیر کشور در موضوع پلیس نامحسوس اخلاقی و منتخب مردم اصفهان عنوان شده، دلیل این موضوع است. گفتنی است بسیاری بر این باورند که با روی کار آمدن مجلس دهم، آینده خوبی در انتظار وزیر کشور نیست.
۵- طرح شناسنامه‌دار شدن باغ‌های همدان به شورا شورای شهر ارائه می‌شود. گویا این طرح برای حفاظت از باغ‌ها ارائه و تصویب خواهد شد. گفتنی است در قانون، اختیارات ویژه‌ای به کمیسیون ماده ۷ برای برخورد با تخلفات قطع درخت و ساخت‌وساز در باغ‌ها، پیش‌بینی و داده شده است.

خبر

سبزی‌ها همچنان فاضلاب می‌خورند

رئیس گروه مهندسی محیط حرفه‌ای مرکز بهداشت همدان با بیان اینکه برخی اقدام به سرقت آب فاضلاب کرده و از آن برای آبیاری سبزی‌ها استفاده می‌کنند، گفت: متخلفان شناسایی شده‌اند.
حسینعلی نوروزی در گفت‌وگو با فارس با اشاره به معضل آبیاری مزارع کشاورزی و سبزی‌کاری حاشیه شهر همدان با آب فاضلاب بیان کرد: به منظور کنترل این وضعیت در چند سال اخیر اقدامات گسترده‌ای در سطح استان شکل گرفته است.
وی با بیان اینکه برخی از افراد اقدام به سرقت آب فاضلاب کرده و از آن برای آبیاری سبزی‌ها استفاده می‌کنند، گفت: تمام افراد متخلف در این زمینه با هکتار زمینی که زیر کشت آب فاضلاب می‌رود، شناسایی شده است. رئیس گروه مهندسی محیط حرفه‌ای مرکز بهداشت استان همدان با بیان اینکه همدان جزو استان‌هایی است که در آن کشت زیادی با آب فاضلاب صورت می‌گیرد، بیان کرد: سال گذشته ۳۲ مورد پرونده قضایی در شهر همدان تشکیل شد و جریمه‌های سنگینی نیز برای متخلفان، نظیر یک سال حبس و جزای نقدی ۱۰ میلیون تومانی در نظر گرفته شد. وی با بیان اینکه پس از برخورد با متخلفان، بسیاری از آنها نیز از کار خود دست کشیدند، افزود: متأسفانه این جریان همچنان توسط برخی از متخلفان و سودجویان ادامه دارد.
نوروزی گفت: شرکت آب‌وفاضلاب با همکاری نیروی انتظامی شبانه وسایل مورد استفاده بسیاری از متخلفان را ضبط کرده و آنها را نیز به مراجع قضایی معرفی کرده است.
وی بیان کرد: چیزی که بسیار مهم و تأثیرگذار بوده، این است که زمین‌های زیر کشت این نوع سبزیجات در فضای شهری قرار گرفته که کاربری کشاورزی ندارد.
رئیس گروه مهندسی محیط حرفه‌ای مرکز بهداشت همدان با بیان اینکه شهرداری و جهادکشاورزی نباید در چنین جاهایی اجازه کشت را بدهند، گفت: به عنوان مثال زمین اطراف بلوار آیت‌ا... نجفی جزو محدوده شهر است و کاربری کشاورزی ندارد و باید جلوی کشت در آنجا گرفته شود.
وی با تأکید به حمایت از کشت گلخانه‌ای از سوی صنایع غذایی و سازمان جهادکشاورزی، بیان کرد: برای جلوگیری از تخلفات باید کشت گلخانه‌ای را توسعه داد. نوروزی با بیان اینکه مردم رغبت به خرید سبزی سالم دارند و وقتی به اندازه کافی سبزی‌های سالم و کشت گلخانه‌ای در اختیار قرار گیرد، آنها تصمیم به خرید سبزی از جای مطمئن می‌کنند، گفت: کشت گلخانه‌ای به جای کشت سبزیجات با آبیاری فاضلاب باید مورد توجه قرار گیرد.

ورود سامانه بارشی به آسمان استان همدان

مسئول مرکز پیش‌بینی هواشناسی استان همدان با اشاره به ورود سامانه بارشی جدید به آسمان استان تا پایان هفته گفت: در روزهای آینده به تدریج دمای هوای استان افزایش می‌یابد.
نادر پیرتاج‌همدانی در گفت‌وگو با تسنیم افزود: در حال حاضر آسمان استان همدان صاف تا کمی ابری است و تا روز دوشنبه هفته جاری در بعدازظهرها با افزایش ابر، احتمال بارش پراکنده دور از انتظار نیست.
وی با اشاره به وزش باد همراه با بارش‌ها در ۲ روز آینده گفت: در این مدت پس از بارش‌های پراکنده پیش‌بینی می‌شود که سامانه بارشی جدید دیگری نیز اواسط هفته آسمان استان را فرا گیرند.
مسئول مرکز پیش‌بینی هواشناسی استان همدان بیان کرد: در روزهای آینده به تدریج دمای هوا افزایش می‌یابد و با ورود سامانه بارشی در اواسط هفته شاهد تغییرات دمایی خواهیم بودیم.

پیام تاریخ، تمدن و فرهنگ مادستان
The Message Of Madestan's History & Civilization & Culture
روزنامه همدان پیام
۳
یکشنبه ● ۵ اردیبهشت ماه ۱۳۹۵ ● شماره ۲۶۱۸
مادستان
madestan@hamedanpayam.com

مشکل ٤٠ ساله بهار زیر ذره‌بین کارگروه مدیریت پسماند استان

نبود مکان مناسب برای دفن پسماند شهرک سفال لالجین و رهاسازی پسماند در حاشیه رودخانه قوری‌چای بهار در کارگروه مدیریت پسماند استان همدان بررسی شد. فرماندار بهار در این کارگروه گفت: ریختن پسماند سفال در مسیر رودخانه قوری چای به ٤ دهه پیش و قبل از راه‌اندازی شهرک سفال در لالجین بازمی‌گردد. محسن مرادی‌پناه افزود: پیش‌تر شهرک سفال بافت سنتی داشت؛ ولی هم اینک این شهرک چهره صنعتی به خود گرفت که با این اوصاف ظرفیت لازم برای این میزان پسماند وجود نداشت. به گفته وی، هم اینک ٦ کیلومتر از طول رودخانه قوری چای به زباله سفال تبدیل شده که رفع این مشکل نیازمند مصوبات استانی است. مدیرعامل شرکت شهرک‌های صنعتی همدان هم گفت: پس از مطرح شدن مکان‌های مختلف برای دفن پسماند زمینی به عمق ۳/۵ متر و عرض هزار در هزار متر پیش‌بینی شد. کیوان گردان با توجه به اینکه این زمین در داخل شهرک صنعتی قرار ندارد، افزود: این مجموعه مجاز به تخصیص اعتبار برای تملک زمین نیست. مدیرکل حفاظت محیط زیست استان همدان هم گفت: مشکل ریختن پسماند سفال در کنار رودخانه قوری‌چای از سال‌ها پیش مطرح است و با توجه به بررسی‌های صورت گرفته در صورت بروز سیلاب به منازل حاشیه این رودخانه آسیب وارد می‌شود.
محمدرضا محمدی افزود: مبحث کارشناسی در زمینه مکان پیش بینی شده برای دفن پسماند صورت گرفته است که سازوکار لازم برای تملک زمین باید انجام شود. اما معاون امور عمرانی استانداری همدان گفت: با توجه به احتمال بروز سیلاب و خطرات ناشی از آن باید موضوع مکان دفع پسماند سفال لالجین در مدیریت بحران مطرح شود.
محمودرضا عراقی بیان کرد: مدیریت شرکت آب منطقه‌ای باید پیگیر این طرح باشد.

گزارشی از سفر نیم روزه خبرنگاران

ماسوله غرب در پیرسلمان اسدآباد

» ندا رستمی

ساعت ١٤ بعدازظهر سه‌شنبه هفته گذشته، میدان باباطاهر محل قرار خبرنگاران همدان به مقصد اسدآباد بود. سفری نیم‌روزه که هیجان و شور حضور پیش از استارت و حرکت مینی‌بوس‌ها، گل انداخته بود.
حدود ٤٥ کیلومتر از همدان فاصله گرفتیم و به دیار سید جمال‌الدین اسدآبادی رسیدیم؛ بدون معطلی به سمت شهر آجین رفتیم که پیش از ما بخشدار پیرسلمان و همراهانشان به استقبال از ما در بخشداری بودند.
۳۸ نفر از خبرنگاران استان همدان به همراه شماری از مسئولان شهرستان اسدآباد با هدف بازدید از حبشی، روستای هدف گردشگری و تالاب و امامزاده پیرسلمان؛ جاذبه‌های طبیعی و گردشگری بخش پیرسلمان به این نقطه از استان سفر کردند که باید گفت در کنار تفریح و شناخت از ظرفیت‌های منطقه، هفته زمین پاک هم فراموشمان نشد.
نخستین مقصد روستای هدف گردشگری حبشی بود؛ روستایی با مناظری بکر و طبیعتی چشم‌نواز که روح آدمی را جلا می‌بخشد. روستایی که شاید نتوان آن همه زیبایی را در قاب تصویر و در لنز دوربین نمایش داد.
این روستا در نقطه مرزی بین ۲ شهر اسدآباد همدان و سنقر کرمانشاه واقع شده که پس از طی مسیر پرپیچ و خم و سرسبز از دشت‌های زیبا می‌توان به این روستای دل‌انگیز رسید.
به محض ورود برای ادای احترام به مقام شامخ شهدا، به مزار شهدای روستا رفتیم که معنویت در این فضا در اوج خود بود. همه چیز تا همینجا خوب بود و در انتظار بهترین‌ها هم پیش می‌رفتیم.
پس از گذر از کوچه پس کوچه‌های این روستای مستعد گردشگری، زیبایی موج می‌زد؛ از باغ‌های وسیع، چمن‌زارها، چشمه‌ساران و دامنه کوه‌های اطراف؛ همه همه چشم‌نوازی می‌کردند.
بافت روستا به شکل پلکانی بود و با عبور از کوچه‌هایی با شیب بالا، مناظر زیبا و چشم‌انداز دلنوازی خودنمایی می‌کرد.
این روستا رودخانه‌ای بسیار زیبا و دیدنی داشت که از ٤٠ چشمه سرچشمه می‌گیرد. خانه‌های این روستا که ییلاق‌های بسیار با صفایی دارد به روی هم ساخته شده‌اند، طوری که پشت بام یک خانه، حیاط خانه دیگر است و این زیبایی روستا را دوچندان کرده است. به خاطر همین ساختار پلکانی است که به «ماسوله غرب کشور» شهرت دارد.
مردمان آن روستا با نگاه‌های مهربانشان و همراهی کودکانه فرزندانشان که به لهجه کردی سخن می‌گفتند، تا عمق وجودشان میهمان‌نوازی می‌کردند.
٤ طرف این روستا توسط کوه‌ها و دره‌ها احاطه شده که می‌گویند در هر فصل زیبایی دل‌انگیز خود را دارد.
در این روزهای بهاری اما، کوه‌های اطراف روستا با گونه‌های متنوعی پوشیده شده که سرسبزی آن وصف‌ناپذیر بود. گیاهان خودرویی که برخی هم دارویی بود و عده‌ای از همراهانمان، آنها را می‌چیدند. دوربین‌های عکاسان و گوشی‌های همراه لحظه به لحظه عبور از این مناطق را ثبت می‌کردند تا شاید بتوان گوشه‌ای از آن همه زیبایی را به تصویر کشید.
از این منطقه زیبا سخت دل کندیم و به سوی تالاب و امامزاده پیرسلمان حرکت کردیم که پس از گذشت چندی، از دور خودنمایی می‌کرد. تمام اهالی روستاهای آن منطقه به همراه مسئولان شهرستان، محیط‌زیستی‌ها و تعدادی از فعالان زیست‌محیطی چشم انتظار ما بودند.
به محض اینکه چشم‌ها را به تماشای تالاب قرض دادیم، لنز دوربین‌ها برای گرفتن عکس یادگاری آماده بود و اما کمی بعد ناخواسته نایلون در دست گرفتیم و زباله‌هایی که چهره تالاب را مکدر کرده بود، تا حدودی پاکسازی کردیم؛ هرچند وقت کم بود و امیدواریم بومی‌های منطقه دست به کار شوند تا نفس تنها تالاب طبیعی و زنده استان همدان از شماره نیفتد.
هر روز خبرهای جدیدی از رنجور بودن تالاب‌ها به گوش می‌رسد و این موضوع دغدغه بسیاری از علاقمندان به محیط‌زیست است. اما زنده بودن تنها تالاب طبیعی استان، امیدی برای محیط‌زیستی‌ها بود که خبر تلخی زمزمه‌وار به گوش می‌رسید که از خشک شدن تنها تالاب زنده استان خبر می‌داد و این موضوع داغ دل محیط‌زیستی‌ها را تازه می‌کرد. هرچند بارش باران الهی در چند روز گذشته حال این تالاب را بهتر کرده بود که با حضورمان در این منطقه، کمی خیالمان راحت شد؛ اما برداشت بیش از اندازه از این تالاب، خطر تشنه‌لب بودن آن را بیشتر خواهد کرد.
متأسفانه شنیده می‌شود برخلاف هشدارهای موجود به مردم برای صرفه‌جویی در مصرف آب و توصیه به کشاورزان برای برداشت نکردن بی‌رویه از آب‌های زیرزمینی اطراف تالاب‌ها، باز هم شاهد خشکی تالاب پیرسلمان خواهیم بود.
بر اساس گفته بومی‌های منطقه، محدوده تالاب تصرف شده نیاز به توجه ویژه منابع‌طبیعی دارد. همچنین امامزاده هم نیازمند توجه اوقاف است و از طرفی ضرورت ایجاد سرویس بهداشتی، آب آشامیدنی و برق در منطقه امامزاده و تالاب به دلیل حجم زیاد گردشگران در روزهای تعطیل مهیا شود.
بگذریم که امیدواریم روزی با همت مردم و مسئولان، خبرهای خوش از این تالاب به گوشمان برسد.
اما آشنی با گیاهان کوهی به همراه چایی هم عصرانه‌ای بود که توسط زنان روستایی این منطقه برای پذیرایی از میهمانانشان آماده شده بود. در نهایت گرفتن عکس یادگاری هم آخرین برنامه این سفر بود که با موسیرهای محلی روستاییان حبشی بدرقه شدیم.

پیرسلمان را دریابید

بخشدار پیرسلمان در فرصت کوتاهی هدف از برپایی این تور رسانه‌ای را معرفی جاذبه‌های گردشگری این منطقه به مردم دیگر شهرهای استان و مسئولان دانست و گفت: این بخش سرشار از جاذبه‌های طبیعی و مناطق بی‌نظیر آب و هوایی است؛ اما آنگونه که شایسته بوده، مورد بهره‌برداری قرار نگرفته است.
یزدان آزرمی با تأکید بر اینکه بخش پیرسلمان در زمینه گردشگری آماده توسعه و تحولی بزرگ است، بیان کرد: این امر تنها با شناساندن ابعاد مختلف روستاهای این منطقه محقق خواهد شد که به طور قطع جزو اولویت‌های ما محسوب می‌شود.
وی مهمترین جاذبه‌های گردشگری این بخش را تالاب و امامزاده پیرسلمان و روستای حبشی برشمرد و افزود: در این تور نیم‌روزه، خبرنگاران با این مناطق دیدنی آشنا شدند.
آزرمی همچنین با اشاره به موقعیت خاص جغرافیایی بخش پیرسلمان گفت: این بخش حلقه اتصال استان‌های کرمانشاه، کردستان و همدان است و از این فرصت در توسعه زیرساخت‌های حمل‌ونقل هم می‌توان به خوبی بهره برد.
بخشدار پیرسلمان همچنین کشاورزی را محور دوم توسعه در بخش دانست و بیان کرد: اسدآباد قطب چغندرقند در استان و بخش پیرسلمان هم قطب چغندرقند در شهرستان شناخته می‌شود که با توجه به تنش‌های آبی، مستلزم فرهنگ‌سازی گسترده است.
آزرمی با بیان اینکه بخش پیرسلمان به مرکزیت شهر آجین، ۳۰ روستا و ١٦ هزار جمعیت دارد، همچنین توجه به مباحث زیست‌محیطی را در کنار توسعه در بخش با اهمیت برشمرد.

۸۵۰ دانش‌آموخته از پیام‌نور کبودراهنگ فارغ‌التحصیل شدند

کبودراهنگ- اکرم حمیدی- خبرنگار همدان‌پیام: جشن فارغ‌التحصیلی ۸۵۰ دانش‌آموخته دانشگاه پیام نور کبودراهنگ در مراسمی باشکوه با حضور مسئولان استانی و شهرستانی برگزار شد.
معاون سیاسی امنیتی استاندار همدان با تبریک و تهنیت به دانش‌آموختگان در به ثمر نشستن تلاش ٤ ساله آنان ابراز امیدواری کرد این دانش‌آموختگان مراتب بعدی علم و ترقی را طی کنند و برای میهن اسلامی بیش از این مثمر ثمر و در توسعه و آبادانی هرچه بیشتر کشور سهیم باشند.
الهی‌تبار گفت: آن چیزی که امروز می‌تواند کشور ما را در دنیا ماندگار کند علم و دانایی است و این اساس چشم‌انداز جمهوری اسلامی ایران است که بتواند قطب نخست منطقه در زمینه دستیابی به علوم و دانش جدید باشد.
وی افزود: این هدف علمی باعث تحریم‌های ظالمانه سال‌های گذشته بود؛ چراکه دشمنان نمی‌خواستند ما با توسعه علمی کشوری مستقل و بی‌نیاز باشیم.
الهی‌تبار گفت: نتایج دیگر توسعه علم پرورش اندیشمندان و دیپلمات‌هایی بود که در میزهای مذاکره با غربی‌ها ثابت کردند که دستیابی ما به انرژی هسته‌ای صلح‌آمیز و علمی بوده و آن تحریم‌ها و قطعنامه‌های ظالمانه علیه کشور ما صادر شده است و این دیپلمات‌ها توانستند حق ادامه غنی‌سازی هسته‌ای ما را به دنیا با گرفتن مصوبه شورای امنیت تحمیل کنند و این مهم با ایستادگی مردم فهیم ایران و تعامل سازنده دولت تدبیروامید محقق شد.
وی همچنین از زحمات جامعه علمی کشور تقدیر کرد و ایستادگی مردم ایران را همین توجه ویژه به علم و دانش و خودباوری دانسته و رسالت فعلی جوانان کشور را همین کسب علم و دانش دانست که سبب ایستادگی جمهوری اسلامی خواهد شد.
رئیس دانشگاه پیام نور کبودراهنگ نیز ضمن تبریک به دانش‌آموختگان گفت: پیام نور کبودراهنگ در دهه ۷۰ با تلاش و همت معاون سیاسی امنیتی استاندار که فرماندار شهرستان بودند، تأسیس شد و هم‌اکنون این دانشگاه با ٤ رشته گرایش کارشناسی و ۲ رشته کارشناسی ارشد به کار خود ادامه می‌دهد و در برنامه کاری نیز رشته‌های کارشناسی ارشد به ٤ رشته افزایش می‌یابد و چند رشته کارشناسی چند نظمی در این دانشگاه دایر خواهد شد.
حقگو چاپ مقالات علمی توسط اساتید و دانشجویان در نشریات علمی و همچنین توسعه عمرانی دانشگاه در زمینه ورزشی، فرهنگی، آزمایشگاهی و کتابخانه‌ای را نیز از موفقیت‌های ۲ سال اخیر دانشگاه برشمرد و در ادامه به برگزاری کارگاه‌های کارآفرینی و تشکیل کانون فارغ‌التحصیلان با محوریت اشتغالزایی در کنار اقتصاد مقاومتی را از دیگر برنامه‌های این دانشگاه برشمرد و از فارغ‌التحصیلان خواست در این خصوص به کارگروه تشکیل شده به هر شکل که می‌توانند، کمک کنند.

۲۰ میلیارد خسارت سیل به نهاوند

نهاوند- خبرنگار همدان‌پیام: بر اساس آمارسنجی، هواشناسی شهرستان نهاوند، بارش‌های اخیر در ۷۰ سال گذشته در این شهرستان بی‌سابقه بوده و به‌رغم اینکه نسبت به مدت مشابه سال گذشته ۸۰ درصد افزایش بارندگی داشته‌ایم اما این بارش‌ها و سیل حاصل از آن، ۲۰ میلیارد تومان خسارت به این شهرستان وارد ساخته است. فرماندار نهاوند با بیان این مطلب در ستاد حوادث شهرستان گفت: با توجه به شرایط نهاوند و حادثه‌خیز بودن این شهرستان به لحاظ سیل و زلزله، باید همه امکانات برای بحران‌های احتمالی شناسایی شوند؛ زیرا در حادثه اخیر مشخص شد متأسفانه همه دستگاه‌های اجرایی شهرستان در بحث مدیریت بحران و داشتن امکانات لازم ضعیف هستند؛ بنابراین باید نیازهای همه دستگاه‌ها در این راستا، شناسایی شوند و امکانات فعلی نیز مجهز شوند. کریم حمیدوند با ابراز رضایت از وضعیت مقاوم‌سازی مساکن روستایی نهاوند نیز افزود: مجموعاً ۲۳ هزار واحد روستایی داریم که تاکنون ١٤ هزار و ۸۵۰ واحد مقاوم‌سازی شده‌اند و هزار واحد نیز در دست اجراست.
وی گفت: در آخرین برآوردهای کارشناسان بنیاد مسکن، ٤۹۷ واحد روستایی در حادثه اخیر و زلزله ۱۰ فروردین‌ماه شناسایی شده‌اند که از این تعداد ۱۳۰ واحد کاملاً تخریب و ٤٠ واحد نیز نیاز به تعمیر دارند، ۳۳۰ واحد نیز آسیب جدی ندیده‌اند.
حمیدوند در پایان بیان کرد: اقدامات سازنده و مهمی در حوزه بنیاد مسکن انجام شده است؛ اما با توجه به اینکه نهاوند روی گسل زلزله و در پهنه سیل‌خیزی قرار دارد، نیاز است اقدامات بهتری در این خصوص انجام شود.

آدینه

امام جمعه همدان:
طرح تحول سلامت مورد رضایت است

اجرای طرح تحول سلامت در دولت یازدهم، مورد رضایت همگان قرار گرفته است.
نماینده ولی فقیه در استان و امام جمعه شهر همدان در آیین نماز جمعه شهر گفت: با وجود اقدام‌های صورت گرفته در حوزه بهداشت، اما در این زمینه راه طولانی در پیش است.
آیتا... غیاث‌الدین طه محمدی افزود: طبق آمارهای ارائه شده ۳۵ درصد از زوجین فرزند ندارند یا تک فرزند هستند در حالی که باید به این موضوع به طور جدی توجه شود.

پویایی اقتصاد اسلامی در گروی تقویت آموزه‌های دینی

امام جمعه تویسرکان هم در خطبه‌های نمازجمعه این شهر با اشاره به مؤلفه‌های اقتصاد اسلامی و عوامل شکوفایی در این بخش گفت: بنیان و اساس اقتصاد اسلامی بر اصل توجه به آموزه‌ها و مبانی دینی و اسلامی استوار است.
به گزارش ایرنا، حجت‌الاسلام مرتضی موحدی همچنین با گرامیداشت یادروز واقعه طبس افزود: آمریکا غلط زیادی می‌کند که ایران را به حمله نظامی تهدید می‌کند، زیرا توان این کار را ندارد.

کوتاه از شهرستان

فرماندار کبودراهنگ خبر داد
توسعه فضاهای آموزشی در مناطق محروم

جشنواره خیران مدرسه‌ساز در اواخر اردیبهشت ماه ۹۵ برگزار می‌شود که با استفاده از این ظرفیت توسعه فضاهای آموزشی در مناطق محروم را دنبال می‌کنیم.
فرماندار کبودراهنگ در کمیته برنامه‌ریزی شهرستان کبودراهنگ با اشاره به اینکه کبودراهنگ در جذب اعتبارات ۲درصد نفت رتبه نخست را در استان دارد، گفت: سال گذشته، سخت‌ترین سال مالی بوده که با همت و تلاش تمام دستگاه‌های شهرستان آن را بدون مشکل سپری کردیم.
به گزارش فارس، علی‌احسان قنبری در خصوص اعتبارات ۲۲ میلیارد تومانی سال گذشته افزود: بیش از ۳۸ درصد از اعتبارات ۲۲ میلیارد تومانی سال گذشته از محل اعتبارات استانی به شهرستان کبودراهنگ اختصاص یافته است.

خیران و نیکوکاران سلامت ملایر تجلیل شدند

در سومین همایش هم‌اندیشی مجمع خیران سلامت ملایر ۸ نفر از خیران سلامت این شهرستان با حضور معاون مجمع خیران سلامت کشور و جمعی از مسئولان استانی و شهرستانی تجلیل شدند.
به گزارش ایرنا، همچنین حاج علی قربان رضایی، مهین فراهانی، حاج محمود حمیدی، ساسان تویسرکانی، حاج رامین فراهانی، خانواده مرحوم فاطمه میرزایی، خانواده مرحوم حاج اصغر شریعت‌پناه و خانواده مرحوم شهناز عبدلی جورابی که به علت مرگ مغزی ۵ عضو خود را به ۵ بیمار اهدا کرده بود، تجلیل شدند.
عباس آذر همایون، رئیس مجمع خیران سلامت ملایر در این همایش گفت: نیاز است خیران برای رفع نیازهایی چون ایجاد همراه سرا در بیمارستان امام حسین(ع)، بازسازی و احداث مراکز بهداشتی و درمانی شهری و روستایی، احداث پایگاه‌های فوریت‌های پزشکی در ورودی شهر و ساخت پایگاه بهداشتی و درمانی در روستاهای مناطق محروم گام بردارند.

سد کلان ملایر سرریز شد

ذخیره سد کلان ملایر به ٤٥ میلیون مترمکعب رسید و سرریز شد.
مدیرعامل شرکت آب منطقه‌ای همدان با بیان اینکه سد کلان ملایر در روز جمعه سوم اردیبهشت ماه سرریز کرد، گفت: در حال حاضر ذخیره سد کلان ملایر به ٤٥ میلیون مترمکعب رسیده و ورودی آب به این سد برابر با ۱۰ هزار لیتر در ثانیه است. مرتضی عزالدین بیان کرد: متأسفانه از آب سد کلان برای تأمین آب شرب مردم شهرستان ملایر نمی‌توان استفاده کرد، زیرا هنوز خط انتقال آب از سد کلان به ملایر و سیستم تصفیه‌خانه این پروژه تکمیل نشده است.

مراتع اسدآباد برای ورود عشایر آماده نیست

مراتع شهرستان اسدآباد هنوز برای اتراق عشایر و دام‌های آنها آماده نیست.
رئیس منابع طبیعی و آبخیزداری اسدآباد در گفت‌وگو با ایرنا با بیان اینکه کوچ زودهنگام عشایر به مراتع و منابع طبیعی آسیب‌های زیادی وارد می‌کند، گفت: عشایر از ۱۵ اردیبهشت‌ماه می‌توانند وارد اسدآباد شوند و پیش از این تاریخ از ورود آنها جلوگیری خواهد شد.
قباد پیری افزود: ۲ اکیپ در مناطق پل شکسته و عزیزآباد به صورت شبانه‌روزی مستقر شده و از ورود زودهنگام عشایر ممانعت می‌کنند.

«خلیلی‌فرد» شهید شاخص بهار در سال ۹۵

سردار شهید احمد خلیلی‌فرد به عنوان شهید شاخص شهرستان بهار در سال ۹۵ معرفی شد. رئیس بنیاد شهید و امور ایثارگران شهرستان بهار در گفت‌وگو با همدان‌پیام از تعیین شهید شاخص شهرستان بهار خبر داد. ذکریا اسدی‌تراب بیان کرد: سردار شهید احمد خلیلی‌فرد از شهدای شهر لالجین به عنوان شهید شاخص شهرستان بهار در سال ۹۵ انتخاب شد.

الووو پیام

ایمیل ——— mardomi@hamedanpayam.com
پیامک ——— ۱۰۰۰۶۰۶۶
تلفن و پیام‌گیر ——— ۳۸۲۷۹۰۴۰ - ۰۸۱

گاهی مواقع مشاهده می‌شود که مقدار خاک‌برداری صورت گرفته اما مقدار بسیار ناچیزی آسفالت ریخته می‌شود تا رفع تکلیف شود؛ اما کار ناقص است...
یکی از این اقدامات در خیابان کمال‌آباد توسط کارفرما صورت پذیرفته است که جای سؤال دارد.
آیا آسفالت کمی که درون این مقدار خاک‌برداری ریخته می‌شود با نخستین برف یا باران و عبور وسایل نقلیه از بین نمی‌رود؟ از آنجایی که شهروندان این هزینه‌ها را پرداخت می‌کنند تقاضا داریم کنترل بیشتری صورت پذیرد...

تماس تلفنی

شهرداری همدان در حال حاضر در میادین و... گل‌کاری را آغاز کرده است تا به شهر نمایی بدهد. اما متأسفانه گاهی می‌بینیم که عده‌ای همین گل‌ها را کنده و با خود می‌برند و عده‌ای هم نابودش می‌کنند. لطفاً کمی هم با رعایت حقوق شهروندی، به آبادانی شهرمان کمک کنیم.

شریفی

در همه مناطق شهر می‌توانید پارک‌های کوچکی را ببینید که با حداقل امکانات برای کودکان مهیا هستند. اما در منطقه باباطاهر تنها در میدان آن فضایی تفریحی تعریف شده است که آن هم وسایل بازی برای کودکان آن هم رایگان وجود ندارد.
از مسئولان امر خواهشمندیم در صورت امکان اقدام کنند.

رمضانی

فقط خواستم از همه مسئولان قدردانی کنم؛ واقعاً مشکلی وجود ندارد و همه چیز خوب است...!

یک جوان بیکار

زیباسازی شهرداری همدان در طول سال نمادهای بسیاری در شهر ایجاد می‌کنند که گاهی نیازمند تجدیدنظر هستند ولی برخی هم بسیار خوب کار شده است. اما موضوع این است که نمی‌دانم چرا برخی با نصب تراکت و... این نما را بر هم می‌زنند.

یک شهروند

خبر

هشدار دادستان اسدآباد به کشاورزان متخلف

فاضلاب در ۷ نقطه حاشیه شهر اسدآباد جاری است که کشاورزان این فرصت را غنیمت شمرده و با این آب‌های آلوده گوجه فرنگی‌های خوش‌رنگ و لعاب پرورش داده و روانه بازار می‌کنند.
سال گذشته ۱۷ متخلف به مراجع قضایی معرفی شدند و امسال هم دادستان شهرستان اسدآباد در کمیته فرابخشی محیط زیست با بیان اینکه کشت گوجه فرنگی با فاضلاب سلامت مردم را تهدید می‌کند گفت: این گونه کشت‌ها را بدون هیچ ملاحظه‌ای قلع و قمع می‌کنیم.
به گزارش ایرنا، بهزاد پارسا با اشاره به گزارش شبکه بهداشت و درمان درباره آغاز کشت صیفی‌جات به ویژه گوجه‌فرنگی در مناطق حاشیه شهر اسدآباد با فاضلاب، افزود: با مواردی که بهداشت و سلامت مردم را به خطر بیندازد به شدت برخورد خواهیم کرد.
وی بیان کرد: در این گونه موارد که جنبه عمومی داشته و به طور مستقیم با جان مردم در ارتباط است رؤسای ادارات منتظر اقدام دیگری نباشند و مشکل را به مراجع قضایی بسپارند.
دادستان اسدآباد با بیان اینکه دستگاه‌های متولی برای حل مشکل فاضلاب جاری در اطراف شهر کمی احساس مسئولیت بیشتری کنند، گفت: ادارات شهرداری، آب و فاضلاب، شبکه بهداشت، محیط زیست و جهاد کشاورزی همت کرده و برای همیشه این مشکل را ریشه کن کنند.
پارسا گفت: با تخلفاتی از قبیل زمین‌خواری، ورود غیر مجاز عشایر، آلودگی‌های صوتی، زمین و هوا و شکار غیرمجاز در این شهرستان به شدت برخورد شده و برای جلوگیری از تکرار این گونه جرائم به رؤسای ادارات راهکارهای لازم ارائه شده است.
وی با اشاره به تأکید مقام معظم رهبری برای حفظ و حراست از منابع طبیعی و محیط زیست، بیان کرد: با کسانی که اقدام به تصرف اراضی ملی کرده و همچنین کسانی که در اراضی کشاورزی تغییر کاربری غیر مجاز داشته و خلاف قانون عمل کرده باشند دستگاه قضایی برخورد قاطع خواهد داشت.

انجام ۱۷٦ هزار مورد بازرسی از واحدهای صنفی رزن

در سال گذشته ۱۷٦ هزار و ۸٤ مورد بازرسی از واحدهای صنفی شهرستان رزن انجام شد.
رئیس صنعت، معدن و تجارت شهرستان رزن در گفت‌وگو با فارس از ارائه ۳۹۳ مورد گزارش مردمی در این مدت به ستاد خبری ١٢٤ خبر داد و گفت: در این مدت ٤٤ مورد گشت مشترک توسط ادارات دامپزشکی، بهداشت، میراث فرهنگی انجام شده است.
ابوالفضل مرادی از فعالیت ٤ هزار و ۵۵ قالیباف در سطح شهرستان خبر داد و افزود: در سال گذشته۳ دوره آموزش قالیبافی برای ١٣٦ نفر از خواهران در شهرستان برگزار شد.

پیام تاریخ، تمدن و فرهنگ مادستان
The Message Of Madestan's History & Civilization & Culture
روزنامه همدان پیام
۴
یکشنبه ● ۵ اردیبهشت ماه ۱۳۹۵ ● شماره ۲۶۱۸
ایران و جهان
siasat@hamedanpayam.com

۱+۵

حرکت ایران و ۱+۵ به سوی لغو تحریم‌ها

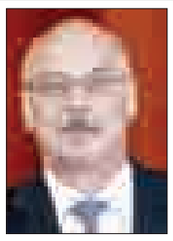

ولادیمیر ورونکوف نماینده دائمی روسیه در آژانس بین‌المللی انرژی اتمی با اعلام اینکه برجام با سرعت در حال اجراست، گفت: تهران و گروه ۱+۵ به سوی لغو تحریم‌های ضد ایرانی حرکت می‌کنند.
به گزارش ایرنا، ورونکوف که در نخستین نشست کمیسیون مشترک ایران و ۱+۵ پس از اجرای برجام در وین شرکت داشت، به روسیا سگودنیا گفت: موضوع لغو تحریم‌ها اصلی‌ترین محور بحث نشست بود که بررسی شد. وی درباره این نشست که جمعه برگزار شد، بیان کرد: مذاکرات فشرده درباره این موضوع جریان دارد و نشانه‌های حاکی از پیشرفت نیز دیده می‌شود که با توجه به پیچیده بودن، این روند مدتی طول خواهد کشید.

خاورمیانه

گروه‌های ضد سوری همسو با داعش

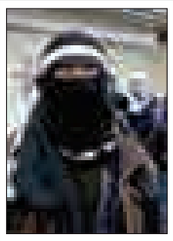

روسیه ۲ گروه تروریستی ضد سوری را که به عنوان اصلی‌ترین گروه‌های مسلح مورد حمایت عربستان سعودی شناخته می‌شوند، همسو با داعش خواند.
به گزارش ایرنا، اسپوتنیک به نقل از سرگئی لاوروف گفت: گروه‌های جیش‌الاسلام و احرارالشام که نمایندگان آنها در مذاکرات سوری ژنو شرکت داشتند در عمل ثابت کرده‌اند که با دیدگاه‌های گروه تروریستی داعش موافق هستند. وی بیان کرد: این گروه‌ها در عمل تأیید کرده‌اند که با راهکارهای غیرانسانی و ضد بشری داعش و جبهه النصره موافق هستند.

بین الملل

امتیاز بزرگ دیگری به ایران

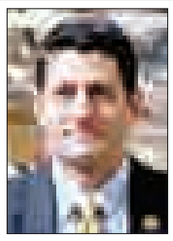

رئیس مجلس نمایندگان آمریکا از تصمیم مقام‌های این کشور برای خرید آب سنگین ایران انتقاد کرد.
به گزارش ایلنا به نقل از رویترز، «پاول رایان» با اشاره به گزارش روزنامه «وال استریت ژورنال» مبنی بر اینکه آمریکا تصمیم دارد ۳۲ تن آب سنگین از ایران خریداری کند، گفت که این اقدام، امتیاز بی‌سابقه دیگری به ایران است.
وی در بیانیه‌ای افزود: این خرید ۸ میلیون و ۶۰۰ هزار دلاری، بخشی از تلاش‌های دولت دموکرات آمریکا برای شیرین کردن توافق هسته‌ای با ایران بوده و به طور مستقیم به برنامه هسته‌ای این کشور کمک می‌کند.

خبر

عراقچی: گروه کاری رفع تحریم‌ها در کمیسیون مشترک تشکیل می‌شود

سید عباس عراقچی، تشکیل گروه کاری رفع تحریم‌ها را از جمله نتایج کمیسیون مشترک ایران و ۱+۵ اعلام کرد و گفت: قرار شد هرگاه ایران احساس می‌کند تحریم‌ها برداشته نشده یا حرکت رو به جلو ندارد در این گروه کاری بررسی شود.
رئیس ستاد پیگیری اجرای برجام پس از پایان کمیسیون مشترک ایران و ۱+۵ به خبرنگاران افزود: یکی از مواردی که در این جلسه صورت گرفت تشکیل گروه کاری مربوط به رفع تحریم‌ها بود. قرار شد کمیسیون مشترک یک گروه کاری جداگانه داشته باشد و هر جا که ایران احساس کند تحریم‌ها برداشته نشده یا حرکت رو به جلو و مناسبی ندارد در آن گروه کاری بررسی شود.
وی بیان کرد: این گروه کاری هم توصیه‌های خود را برای حل‌وفصل موضوع خواهد داشت و در صورت لزوم در کمیسیون مشترک به بحث گذاشته می‌شود.
رئیس ستاد پیگیری اجرای برجام گفت: امروز سومین کمیسیون مشترک ایران و ۱+۵ و نخستین کمیسیون مشترک پس از اجرایی شدن برجام بود که بیش از ٤ ساعت به طول انجامید.
عراقچی بیان کرد: البته قبل و پس از آن دیدارهای دوجانبه‌ای نیز داشتیم. موضوعات متعددی را برای طرح در کمیسیون مشترک داشتیم که عمده‌ترین و مهمترین موضوع، بحث برداشته شدن تحریم‌ها و مشکلات و موانع سر راه بود. بررسی را کامل کردیم. البته قوانین مربوط به تحریم‌ها همه برداشته شده است.
وی افزود: در بعضی بخش‌ها پیشرفت خوبی حاصل شد، در برخی بخش‌ها نیز به دلیل مشکلات اداری و فنی و یا بعضاً به دلیل کم‌کاری از سوی برخی طرف‌ها مشکلاتی را در اجرایی شدن رفع تحریم‌ها شاهد هستیم که آنها را هم به طور کامل بررسی کردیم.
معاون حقوقی و بین‌الملل وزارت امور خارجه گفت: طرف‌های اروپایی و آمریکایی تعهد کامل خودشان را بر اجرای بخش لغو تحریم‌ها در برجام مجدداً اعلام کردند. اقداماتی که تا الان انجام دادند برای رفع تحریم‌ها را بر شمردند، توضیحاتی در مورد مشکلاتی که وجود دارد، ارائه دادند که از دید آنها عمدتاً ناشی از ابعاد فنی رفع تحریم‌هاست.
رئیس ستاد پیگیری اجرای برجام افزود: در نهایت هم در مورد اینکه چگونه می‌توان این موانع را برطرف کرد و چگونه می‌توان روند اجرای برجام و برداشته شدن تحریم‌ها را تسهیل و تسریع کرد گفت‌وگو کردیم که این تبادل نظرها خوب بود.
عراقچی بیان کرد: در خصوص مسائل مربوط به بعد برجام هم صحبت‌هایی داشتیم، بعضی از سوءتفاهم‌ها وجود دارد که در مورد آنها نیز بحث و راه حل‌هایی پیدا شد.
وی گفت: در خصوص روند مدرنیزه کردن و بازسازی راکتور اراک هیأت‌های ایرانی، چینی و همچنین آمریکایی‌ها ارائه مطلب کردند و چشم‌انداز پیش رو کاملاً ترسیم شد.
معاون وزیر امور خارجه بیان کرد: در خصوص فردو، ما و هیأت روسیه اقداماتی را که تا الان صورت گرفته در خصوص ایزوتوپ‌های پایدار شرح دادیم و آنجا هم چشم‌انداز پیش رو ترسیم شد.

روحانی: ایران پرچمدار مبارزه با تروریسم

اگر ایران نبود ۲ دولت توسط تروریست‌ها اداره می‌شد

رئیس‌جمهوری، ایران را پرچمدار شعار و عمل در مبارزه با تروریسم دانست و گفت: اگر ایران نبود، داعش عملاً تحقق می‌یافت و آنها هم بر دمشق و هم بر بغداد پیروز می‌شدند و ۲دولت توسط تروریست‌ها اداره می‌شد.
به گزارش ایرنا، حجت‌الاسلام والمسلمین حسن روحانی در دومین سمینار بین‌المللی محیط زیست، دین و فرهنگ افزود: داعش یعنی دولت عراق و شام که اگر ایران نبود، امروز با یک گروهک تروریستی مواجه نبودیم، بلکه در منطقه و جهان با ۲ کشور و ۲ دولت که توسط تروریست‌ها اداره می‌شد، مواجه بودیم؛ آنگاه پاریس، بلژیک و نیویورک چه می‌کرد؟
رئیس‌جمهوری گفت: کسانی که قدر مجاهدت‌های این مردم و ایران را نمی‌دانند کمی دقت کنند و ببینند ایران پرچمدار شعار جهان عاری از خشونت و افراطی‌گری (WAVE) است و در مقام عمل هم پرچمدار مبارزه با تروریسم بوده است.
وی با اشاره به سمینار بین‌المللی محیط زیست، دین و فرهنگ افزود: امروز رسالت و وظیفه ما این است که شانه‌هایمان را زیر بار مسئولیت اقلیم منطقه‌ای و جهانی خود قرار دهیم.
روحانی افزود: خوشحالیم که این سمینار روزی در تهران برگزار می‌شود که در نیویورک سند مهم اقلیم در حال امضا و توجه جهانیان به مسأله محیط زیست است.
وی بیان کرد: امیدوارم پیام از تهران در کنار پیام از نیویورک و پاریس، پیام قدرتمند جهانی را به همه بدهد که با وحدت، همفکری، تلاش و کوشش پیگیر همگان می‌توانیم به این هدف مهم دست یابیم.
رئیس شورای عالی محیط زیست گفت: اگر در این زمینه فعالیت نکنیم، کره خاکی دچار شرایط سخت خواهد شد و شاید زیست انسان‌ها مشکل یا ناممکن شود؛ پس برای زندگی، حیات و ادای وظیفه خود در برابر مام انسان‌ها یعنی همان کره خاکی باید به وظیفه خود عمل کنیم.
روحانی افزود: همه ادیان الهی این پیام را برای بشریت دارند که طبیعت برای شماست اما باید از این طبیعت به درستی و با برنامه صحیح استفاده کنید. شما از زمین هستید اما وظیفه آبادانی آن را برعهده دارید.

ایران منادی گفت‌وگوی تمدن‌ها و جهان عاری از خشونت

وی گفت: بسیار خوشحالم که از ایران و تهرانی سخن می‌گویم که ندایش به‌عنوان خاورمیانه عاری از سلاح هسته‌ای به گوش منطقه و جهانیان رسید. مفتخرم از کشوری حرف می‌زنم که ندای گفت‌وگوی تمدن‌ها از این سرزمین به پا خاست و خوشحالم از سرزمینی سخن می‌گویم که محیط زیست، فرهنگ، ادیان و تعامل بین فرهنگ و توسعه پایدار، در سال ۲۰۰۱ از تهران آغاز شد.
رئیس‌جمهوری افزود: خوشحالم از تهرانی سخن می‌گویم که ندای جهان عاری از خشونت و افراطی‌گری از این سرزمین به پا خاست و در مجمع عمومی سازمان ملل تثبیت شد. مفتخرم از ایرانی سخن می‌گویم که ندای بلند آن برای جهانیان اعتدال و میانه‌روی است و به دنیا می‌گوید راه نجات ما این است که راه میانه و بدون افراط چه در برابر همنوعان و چه طبیعت را برگزینیم.
روحانی بیان کرد: خوشحالم از سرزمینی سخن می‌گویم که توانست مهمترین و پیچیده‌ترین معضل حقوقی، سیاسی، فنی و بین‌المللی سال‌های اخیر از طریق گفت‌وگو با ٦ قدرت جهان و ۱+۵ کنار میز مذاکره با منطق و استدلال حل کند.
وی گفت: خوشحالم از سرزمینی سخن می‌گویم که ۲۰۰ سال است به هیچ کشوری تجاوز نکرده و آنگاه که مورد تجاوز قرار گرفت با شجاعت و قدرت از کشور و ملت خود دفاع کرد و پیروز شد.
رئیس‌جمهوری بیان کرد: اینجا سرزمین ایران، سرزمین همزیستی مسالمت‌آمیز است که فرهنگ‌ها، ادیان و اقوام مختلف با صلح، صفا و برادری در کنار هم زیسته‌اند و امروز هم همین راه همزیستی را ادامه می‌دهند.

مفتخرم از کشوری حرف می‌زنم که ندای گفت‌وگوی تمدن‌ها از این سرزمین به پا خاست و خوشحالم از سرزمینی سخن می‌گویم که محیط زیست، فرهنگ، ادیان و تعامل بین فرهنگ و توسعه پایدار، در سال ۲۰۰۱ از تهران آغاز شد

دولت یازدهم بحق دولت محیط زیست است

روحانی گفت: دولت یازدهم از آغاز فعالیت با وجود همه مشکلات سیاسی، اقتصادی، فرهنگی و اجتماعی که پیش پای خود داشت و علی‌رغم ناامنی در کشورهای اطراف که ذهنش را از لحاظ ثبات امنیت مشغول کرده بود، مسأله مهم محیط زیست را از یاد نبرد. شاید تعجب کنید نخستین دستور دولت یازدهم در روز نخست کاری، احیای دریاچه ارومیه بود.
این جمله رئیس‌جمهوری مورد تشویق حاضران قرار گرفت که وی ادامه داد: این دولت کار خود را از محیط زیست آغاز کرد و لبخندش آن زمان بود که زاینده‌رود را احیا شده دید و دریاچه هامون پرتلاطم شد.
روحانی گفت: این دولت زمانی خوشحال بود که نخستین گام‌های مؤثر را در زمینه آلودگی هوا و ریزگردها برداشت. دولت یازدهم به حق، دولت محیط زیست است اگرچه مسأله محیط زیست موضوعی کوتاه‌مدت نیست و همه باید در بلندمدت برای حل این معضل برنامه‌ریزی و اقدام کنیم. در این صورت موفق خواهیم شد.

تا انتخابات

یک عضو شورای مرکزی حزب اتحاد ملت:

اصلاح‌طلبان برای مشخص شدن تکلیف کرسی‌های باقی مانده مجلس تلاش می‌کنند

یک عضو شورای مرکزی حزب اتحاد ملت گفت: اصلاح‌طلبان تحت نظارت شورای عالی سیاست‌گذاری برای مشخص شدن تکلیف کرسی‌های باقی مانده مجلس تلاش می‌کنند.
انصاری در گفت‌وگو با ایسنا، در ارتباط با ضرورت مشارکت بالا در دور دوم انتخابات مجلس شورای اسلامی افزود: حرکتی که مردم با حضورشان در ۷ اسفندماه انجام دادند، ادامه‌دار است. آنها با حرکتی حساب شده در چارچوب ارزش‌های اسلامی کاری کارستان در مرحله نخست انتخابات انجام دادند.
وی گفت: قطعاً همین مردم برای ادامه حرکت و اصلاح شرایطی که در ۲ دولت گذشته ایجاد شده بود، با همان شور و شعور در انتخابات دور دوم شرکت می‌کنند؛ چراکه نیاز به مجلس کارآمد، متخصص و همراه با مجموعه دولت و همپای جریان اصلاح‌طلبی در کشور را احساس کرده‌اند.
این فعال سیاسی افزود: تکلیف کرسی‌های مهمی در دور دوم مشخص خواهد شد. قطعاً دوستان اصلاح‌طلب به صورت جدی تحت نظر شورای عالی انتخاباتی اصلاح‌طلبان ورود خواهند کرد و کاندیداهای خود را همراهی می‌کنند و مردم را به حضور جدی دعوت می‌کنند. حتماً تلاش همه دوستان در سراسر کشور این است که افرادی لایق با برنامه و دلسوز را در این وقت باقی مانده وارد مجلس کنند.

مدیرمسئول سابق روزنامه جام‌جم:

سرنوشت مجلس دهم در دور دوم انتخابات مشخص خواهد شد

مدیرمسئول سابق روزنامه جام‌جم گفت: رسانه‌های محلی و استانی در شرایطی که رسانه‌های ملی و سراسری نسبت به تشویق برای حضور در محله دوم انتخابات کمرنگ‌تر عمل می‌کند، باید فعال‌تر باشند.
بیژن مقدم در گفت‌وگو با ایسنا، در ارتباط با ضرورت مشارکت مردم در دور دوم انتخابات بیان کرد: حضور مردم در دور دوم انتخابات مصداق ضرب‌المثل کار را که کرد آنکه تمام کرد است. سرنوشت مجلس دهم در دور دوم انتخابات مشخص خواهد شد.
وی گفت: به تعداد کاندیدای وارد شده به مجلس دهم، گرایش و منش سیاسی آنها، دور دوم انتخابات، انتخاباتی سرنوشت‌ساز شده است و شرایط به‌گونه‌ای نیست که نسبت به آن بی‌تفاوت باشیم.
این فعال سیاسی همچنین افزود: مردم دقت داشته باشند که هرچه یک کاندیدا از پایگاه رأی مردمی بیشتری برخوردار باشد، در آینده دارای اقتدار بیشتری در مجلس خواهد بود و بهتر خواست مردم را دنبال خواهد کرد.
وی در ادامه گفت: حالا که حساسیت کل جامعه و رسانه‌های ملی و سراسری نسبت به انتخابات دور دوم کمتر از دور نخست شده است، رسانه‌های استانی و محلی باید بیشتر حواسشان به دعوت مردم برای حضور در انتخابات باشد.
مقدم بیان کرد: تبلیغات در دور دوم انتخابات مجلس دهم شفاف‌تر از دور نخست خواهد بود؛ چراکه افراد رقیب افکاری نزدیک به هم دارند و اندیشه‌های متفاوت کمتر با هم رقابت می‌کنند. اما لازم است که همه جریان‌ها و گروه‌های سیاسی اخلاق، ادب و عرف انتخاباتی را در هر شرایطی به‌ویژه انتخابات سرنوشت‌ساز دور دوم رعایت کنند.

بیانیه حزب ندا برای دور دوم انتخابات؛

گام دوم را در ۱۰ اردیبهشت ماه تکرار کنیم

حزب ندای ایرانیان در بیانیه‌ای، از مردم درخواست کرد در انتخابات دور دوم، حضوری پرشور داشته باشند.
به گزارش ایلنا، متن بیانیه حزب ندای ایرانیان به شرح زیر است:
مجلس شورای اسلامی به عنوان عصاره فضایل ملت مجلسی است بر پایه عقلانیت، اخلاق، آزادی، مدارا و قانون‌گرایی. تنش‌زدایی، اعتمادسازی داخلی و بین‌المللی، گفت‌وگو، مشارکت، برابری جنسیتی، جوان‌باوری، تأمین امنیت همه‌جانبه و تقویت همه ابعاد مردم‌سالاری به‌ویژه ایجاد رونق اقتصادی و تأمین معیشت همه مردم از اولویت‌های خانه ملت است.
چنین مجلسی است که می‌تواند با تقویت و تحکیم مبانی نظام به توسعه و تعالی جامعه، رشد اقتصادی و توسعه پایدار کمک کند و زمینه‌ساز تحقق همه اصول قانون اساسی و مردم‌سالاری دینی شود.
به همین دلیل است که از تفاوت آراء، دیدگاه‌ها و روش‌ها عبور کرده‌ایم، تا فصلی تازه و سرشار از امید و نشاط را همراه با عموم هم‌میهنان، دوباره آغاز کنیم.
جریان اصلاح‌طلبی با امید به بهبود، توسعه و پیشرفت کشور آغاز شده و تداوم آن جز با همراهی و حمایت همه ایرانیان میسر نبوده و نیست. اینک دور دوم انتخابات در بهار ۹۵، فصل جدیدی برای رویش دوباره است.
خردمندان این دیار باید مؤثرترین نقش‌آفرینان این عرصه باشند. حرکت پیشین اندیشمندان، خردورزان، علاقمندان و دلسوزان کشور در دور نخست انتخابات بارقه امیدی بود که پیام‌آور تشکیل چنین پارلمانی در تراز ملت بزرگ ایران است.
رمز پیروزی و اصلاح امور، مشارکت حداکثری همه مردم اندیشمند، توسعه‌خواه و فعال در مسیر پیشرفت و توسعه کشور در همه عرصه‌های داخلی و خارجی است پس در دور دوم انتخابات مجلس برای آبادانی کشور و شهر خویش برمی‌خیزیم و گام دوم را محکم‌تر از اسفند ماه سال پیش تکرار می‌کنیم.

تحلیل

کرسی‌های استان در مجلس دهم و جایگاه احتمالی آنها در فراکسیون‌ها

» محمدسهرابی

مجلس آیین‌های تمام‌نما از فضای سیاسی کشور است و هر آنچه که در عرصه سیاست رخ می دهد، نمونه ملموس‌تر آن را می‌توان در پارلمان مشاهده کرد.
براین اساس ائتلافها، انشعابها و تحرکات احزاب و گروههای سیاسی در سطحی کوچک اما واقعیتر در قالب فراکسیونهای سیاسی مجلس خودنمایی می‌کند و فعالیتهای حزبی به نوعی اثر خود را در چهره فراکسیون‌های آن مجلس نشان میدهد.
پس از انتخابات دهمین دوره مجلس شورای اسلامی که همزمان با خبرگان پنجم برگزار شد، گمانهزنی ها در خصوص ترکیب سیاسی مجلس و چگونگی شکل‌گیری فراکسیون‌ها در محافل مختلف آغاز شد، هرچند تکلیف ٦٩ کرسی مجلس به مرحله دوم انتخابات موکول شده، اما با توجه به شرایط طیف‌های سیاسی در خصوص منتخبین ملت و حتی افراد راه‌یافته به مرحله دوم انتخابات، تا حدودی می‌توان ترکیب سیاسی و وضعیت فراکسیون‌های اصلی مجلس دهم را پیش‌بینی کرد.
البته از نگاه هر یک از دو جناح سیاسی عمده کشور اکثریت مجلس دهم به جریان آنها تعلق خواهد داشت و بنابراین هم اصولگرایان و هم اصلاح‌طلبان به نوعی خود را در رقابتها موفق می‌دانند. با این حال آنچه مسلم است، آرایش سیاسی مجلس دهم بر مبنای ترکیبی متفاوت از مجلس قبلی خواهد بود.
آمار مربوط به انتخابات ۷ اسفند ماه نشان میدهد که از ۲۹۰ کرسی مجلس، ۸۳ کرسی به اصلاح‌طلبان، ۷۸ کرسی به اصولگرایان، ٦٠ کرسی به مستقلین تعلق گرفته و تکلیف بقیه کرسی‌ها نیز در مرحله دوم مشخص خواهد شد.
بر اساس این آمار اصلاح‌طلبان دارای اکثریت نسبی هستند، اما از آنجایی که تکلیف ٦٠ چهره مستقل که در هیچ یک از لیستهای انتخاباتی احزاب و گروههای سیاسی نبوده‌اند، هنوز مشخص نیست، نمی‌توان از وضعیت قطعی جناحهای سیاسی در مجلس آتی سخن گفت، هرچند دیدگاههای سیاسی بسیاری از این افراد تا حدودی مشخص است، اما اینکه در مجلس آتی در کدام فراکسیون قرار گیرند، کاملاً مشخص نیست.
با تمام این احوال می‌توان گفت در حال حاضر ۳ طیف مشخص که چه بسا زمینهساز شکلگیری فراکسیون‌ها شود، در بین نمایندگان منتخب قابل مشاهده است. اصولگرایان، اصلاح‌طلبان و مستقل‌ها که البته احتمال پیوستن آنها به دیگر فراکسیونها زیاد است.
از سوی دیگر با توجه به راهیابی بیشتر چهره‌های میانه‌رو به مجلس دهم، میتوان گفت این مجلس متشکل از معتدل‌ها خواهد بود و اعتدالگرایان اکثریت غالب را در مجلس دهم خواهند داشت.
البته آنچه اصلاح‌طلبان در قالب لیست امید در جریان رقابتهای انتخاباتی ارائه کردند و در تهران موفق به کسب آرای مردم شدند و در سطح شهرستانها نیز تقریباً موفق بودند، اعتدالگرایان جایگاه خاصی داشتند و این لیست به عنوان لیست حامیان دولت نیز خوانده شد. ضمن اینکه بیشتر افرادی که از لیست اصولگرایان در شهرستانها موفق به کسب آرای مردم شدهاند، چهره‌هایی معتدل و میانه‌رو هستند.
این وضعیت به خوبی نشان میدهد که مجلس دهم مجلس معتدلی خواهد بود و اعتدالگرایان اصلاح‌طلب و اصولگرایان میانه‌رو در آن غالب خواهند بود و به نوعی اکثریت مجلس دهم در فراکسیونی قوی و فراگیر با محوریت اعتدال و احتمالاً به نام امید جمع خواهند شد که در این صورت فراکسیون اقلیتی نیز با محوریت اصولگرایان سنتی و پایداری‌ها تشکیل خواهد شد.
حال با این پیش فرض که مجلس دهم مجلسی معتدل خواهد بود که در آن ۲ فراکسیون مشخص یعنی اعتدالگرایان که متشکل از اصلاح‌طلبان و چهره‌های اصولگرای معتدل و بخش عمده‌ای از مستقل‌ها خواهد بود، از یکسو و فراکسیون خاص اصولگرایان از سوی دیگر شکل خواهد گرفت، می‌توان در خصوص آینده ۹ کرسی استان در مجلس و جایگاه آنها در فراکسیون‌ها سخن گفت، هرچند تکلیف ۲ کرسی هنوز مشخص نیست و به مرحله دوم موکول شده است، اما با توجه به دو قطبی شدن انتخابات در حوزه‌های رزن و ملایر در این مرحله تا حدودی می‌توان آرایش سیاسی مجمع نمایندگان استان را پیش‌بینی کرد.
در این انتخابات اصولگرایان در تمام حوزههای انتخابیه لیست کاملی را ارائه کردند که در نهایت از بین نامزدهای مورد نظر آنها، حاجی‌بابایی در همدان و فامنین، رنجبرزاده در اسدآباد، بهرام‌نیا در نهاوند، پورمختار در بهار و کبودراهنگ و مفتح در تویسرکان موفق به کسب اکثریت آرا شدند. آزادی‌خواه در ملایر و سلطانی‌صبور در رزن نیز راهی مرحله دوم شدند.
با این اوصاف اصولگرایان استان تاکنون ۵ کرسی را به دست آورده‌اند و امیدوارند در رزن و ملایر نیز کاندیدای آنها پیروز میدان شود تا ۲ کرسی دیگر را نیز به دست آورند، هرچند در خصوص مفتح، نماینده منتخب تویسرکان که چهرهای معتدل و میانه‌رو به حساب میآید، احتمالات دیگری نیز مطرح است.از جمله اینکه وی فراکسیون اعتدالگرایان را ترجیح دهد، اما آن ٤ نفر به فراکسیون اصولگرایان خواهند پیوست که در صورت پیروزی سلطانی‌صبور و آزادی‌خواه در ۲ حوزه رزن و ملایر میتوان ترکیب آنها را متشکل از اصولگرایان سنتی و جبهه پایداری دانست.
در آن سوی میدان اما اصلاح‌طلبان که در انتخابات ۷ اسفند ماه موفق به ارائه لیست کامل در همه حوزه‌های انتخابیه استان نشدند و در برخی حوزه‌ها از جمله همدان و فامنین به حداقل‌ها اکتفا کردند، در حال حاضر ظاهراً تنها یک کرسی را با راهیابی کاظمی از ملایر به خانه ملت در اختیار دارند، هرچند با توجه به شرایط انتخابات در رزن و ملایر این جریان سیاسی در استان امیدوار است تا ۲ کرسی دیگر استان را نیز به دست آورد. ضمن اینکه چهره مستقلی چون خجسته نیز به احتمال زیاد در فراکسیون اعتدالگرایان قرار خواهد گرفت. فراکسیونی که عضویت مفتح میانه‌رو نیز در آن دور از ذهن نیست که در این صورت وزنه این فراکسیون در مجمع نمایندگان استان سنگینی خواهد کرد.
به هر حال بر اساس آنچه تاکنون رخ داده و با در نظر گرفتن شرایط انتخابات در مرحله دوم میتوان گفت چنانچه ۲ چهره مورد حمایت پایداریها در رزن و ملایر موفق به کسب اکثریت آرا شوند و چهره‌هایی چون مفتح نیز به فراکسیون اصولگرایان بپیوندند، اصولگرایان اکثریت قاطع را در مجمع نمایندگان استان خواهند داشت و اعتدالگرایان و اصلاح‌طلبان در اقلیت خواهند بود.
در احتمال دیگر اگر باز هم سلطانی‌صبور و آزادیخواه وارد مجلس شوند، اما افرادی چون مفتح و خجسته به فراکسیون اعتدالیون بپیوندند، باز هم اصولگرایان اکثریت مجمع استانی را خواهند داشت، با این تفاوت که اصلاح‌طلبان اقلیت قوی و مؤثری در این مجمع خواهند بود.
در احتمال سوم اما شرایط متفاوت خواهد بود، به این معنا که اگر لطفی از رزن و امامی از ملایر موفق به کسب اکثریت آرا شوند و خجسته و مفتح نیز به فراکسیون اعتدالگرایان بروند، آنگاه اکثریت مجمع نمایندگان استان به اصلاح‌طلبان و اعتدالیون یا همان لیست امید تعلق خواهد گرفت و اصولگرایان در اقلیت خواهند بود. هرچند با پیوستن مفتح به فراکسیون اصولگرایان این حالت قدری متفاوت بوده و شرایط ۵ به ٤ به نفع اصولگرایان خواهد بود.
نکته دیگر اینکه در میان منتخبین استان در مجلس چهره‌های چون حاجی‌بابایی و مفتح که سابقه نمایندگی بیشتری دارند، از افراد مؤثر در فراکسیون‌ها میتوانند باشند. به‌ویژه حاجیبابایی که حتی از او به عنوان رئیس احتمالی فراکسیون اصولگرایان یاد می‌شود. مفتح نیز چنانچه در این فراکسیون باشد، از افراد مؤثری خواهد بود، هرچند اگر به فراکسیون اعتدالگرایان برود، آنجا هم از جایگاه ممتازی برخوردار می‌شود.
در خصوص دیگر منتخبین نیز می‌توان گفت فردی چون پورمختار و رنجبرزاده که برای دومین‌بار به خانه ملت میروند، در فراکسیون اصولگرایان دارای جایگاه میانی، اما تا حدودی مؤثر خواهند بود. بهرام‌نیا نیز به عنوان عضوی از این فراکسیون نقش خاص خود را خواهد داشت.
اما افرادی چون خجسته که در دوره نهم عضو جبهه رهروان بوده و در انتخابات اخیر به شکل مستقل و شبیه آنچه لاریجانی در قم عمل کرد، وارد صحنه رقابتها شد، به احتمال زیاد به همان فراکسیونی خواهد رفت که به نام اعتدالیون شکل می‌گیرد و به طور قطع با توجه به نزدیکی به طیف لاریجانی جایگاه خود را در این فراکسیون حفظ خواهد کرد.
کاظمی، نماینده اصلاح‌طلب ملایر که در دوره ششم نیز از همین حوزه انتخابیه به مجلس راه یافت، در فراکسیون اعتدالگرایان که اصلاح‌طلبان اکثریت آن را خواهند داشت، جایگاه خود را تقویت خواهد کرد تا به عنوان یکی از چهره‌های شناخته شده اصلاح‌طلبان در مجلس عمل کند.
در خصوص ۲ نماینده بعدی که در مرحله دوم مشخص می‌شود نیز می‌توان گفت چنانچه اصولگرایان موفق شوند، ۲ چهره متعلق به جریان پایداریها در فراکسیون اصولگرایان خواهند بود و در صورت پیروزی اصلاح طلبان، امامی و لطفی چهره‌های فعالی در فراکسیون اعتدالگرایان خواهند بود.

پیام تاریخ، تمدن و فرهنگ مادستان
The Message Of Madestan's History & Civilization & Culture
روزنامه همدان پیام
۵
یکشنبه ● ۵ اردیبهشت ماه ۱۳۹۵ ● شماره ۲۶۱۸
جامعه
ejtemaei@hamedanpayam.com

اضافه وزن و تغذیه نادرست مهمترین عوامل دیابت

مهمتریـــن عواملی که در ابتلای افراد به بیماری دیابت نقش دارند اضافه وزن و چاقی و همچنین عادات غلط تغذیه‌ای و فشار خون است.
به گزارش ایرنا، معاون بهداشـــت وزیر بهداشـــت، درمان و آموزش پزشکی، گفت: بیماران دیابتی با پرهیز از چاق شـــدن و کنترل فشـــار خون می‌توانند زندگی ســـالمی داشته باشـــند و از طول عمر بیشـــتری نیز برخوردار باشند.
علی‌اکبر ســـیاری بیان کرد: در بحث مدیریت بیماری و سلامتی برای بیمارن دیابتی نخســـتین قدم برخوردار بودن و رعایت یک رژیم غذایی سالم است.
وی در ادامه گفت: تمامی عوامل ایجاد بیماری دیابت که در حال حاضر ۴۲۲ میلیون نفر از مردم دنیا را درگیر کرده است قابل پیشگیری است.

آزمون استخدامی آموزش و پرورش برگزار می‌شود

وزیر آموزش و پرورش (در گفت‌وگو با فارس) گفت: در آزمون سال گذشته پس از مصاحبـــه و گزینش ۵ هـــزار نفر انتخاب شـــدند که هم‌اکنون در حال گذراندن دوره دانشـــگاه فرهنگیان هستند.
علی‌اصغـــر فانی با بیان اینکه آزمونی‌های ســـال گذشـــته از یکم مهر ماه ۹۵ به جمع معلمان خواهند پیوســـت بیان کرد: شـــبیه به آزمون ســـال گذشـــته را در ســـال ۹۵ خواهیم داشـــت که هم‌اکنون در حال اخذ مجوز از سازمان مدیریت کشور هستیم.

خبرهای خوش وزیر کار اجتماعی برای معتادان

امسال ۶۰۰ میلیارد ریال برای درمان معتادان در چارچوب بیمه ســـلامت در نظر گرفته شده است.
وزیر تعاون، کار و رفاه اجتماعی با اشاره به مشکلات برخی خانواده‌ها در زمینه طلاق‌های ناشـــی از اعتیاد گفت: در گذشته رابطه علت و معلولی بین فقر و اعتیاد وجود داشت اما امروز اعتیاد به طبقات متوسط کشیده شده است.
علی ربیعی همچنین از ایجاد ٤ هزار و ۱۰۰ شغل برای افراد رهایی یافته یا در حال رهایی از اعتیاد در سال ۹٤ خبر داد.

سزارین مصیبتی است که نسل آینده را درگیر می‌کند

▪ دکتر ربیعی: هنوز هم خانواده‌ها به سزارین تمایل دارند

» سمانه جهانگیری‌عرش

پانزدهم اردیبهشـــت ماه ســـال ۹۳ که طرح تحول نظام سلامت در ۸ بسته خدمت بـــه اجرا درآمـــد ترویج زایمـــان طبیعی از محورهای مهم آن بود.
طبق قانون برنامه توسعه پنجم بهبود وضعیت سلامت مادران و نوزادان یکی از برنامه‌های اصلی اســـت که با ارزیابی "بهبود سلامت مادران در چارچوب بهداشـــت باروری" و "کاهـــش میزان مرگ‌ومیر کـــودکان" میزان دستیابی به این مهم سنجش می‌شود.
به گزارش همدان پیام، براســـاس آمار گروه سلامت خانواده بهداشـــت استان، در سال ۹۳شاخص سزارین در استان ٤۵ درصد بود که با اقدامات انجام شده به ٤۲ درصد رسید.

هدف اصلی، زایمان ایمن و حفظ سلامت مادر و جنین است

با توجه به وضعیت موجود، ترویج زایمان طبیعـــی و کاهش زایمان ســـزارین یکی از اولویت‌های اصلی مســـئولان بهداشتی بوده و به گفتـــه مدیر گروه ســـلامت خانواده، مراقبت‌های مـــادری با کیفیت و کمیت بالا در دستور کار قرار گرفته است.
شهلا نوری، در این‌باره می‌گوید: آنچه برای ما اهمیت دارد، وقوع یک زایمان ایمن برای مادر است متأسفانه بسیاری از سزارین‌های انجام‌گرفته، بی‌مورد است.
صـــرف ترس مادر از زایمـــان طبیعی و یا ترغیب پزشـــکان نباید سزارین انجام شود، بلکـــه باید به دنبال حفظ ســـلامتی مادر و جنین بود. وقتی آمار ســـزارین در کشور از اســـتاندارد جهانی بالاتر است، یعنی روند غیراصولی را پیش گرفته‌ایم.

ترغیب به زایمان طبیعی در سال ۹۳

در طرح تحول نظام سلامت، ترویج زایمان طبیعی با هدف کلی ارتقای شـــاخص‌های ســـلامت مادران و نوزادان از طریق کاهش میزان ســـزارین دنبـــال می‌شـــود. یکی از برنامه‌ها برای نیل به این هدف، انجام زایمان طبیعی در بیمارستان‌های تحت پوشش علوم پزشـــکی به صورت رایگان است. بر اساس اهداف این طرح قرار بود تا پایان ســـال ۹۳ میزان عمل‌های ســـزارین بـــه کمتر از ۱۰ درصد برســـد که البته با کاهش ۳ درصدی میزان ســـزارین هنوز مســـئولان بهداشتی نتوانســـتند به این رقم دســـت پیـــدا کنند.
مسئولان بهداشتی سزارین را مصیبت نسل آینده می‌دانند و معتقدند برای آنکه نســـل سالمی داشته باشـــیم، ترویج زایمان طبیعی بسیار مهم است.
یک پزشک متخصص زنان و زایمان هم با بیان اینکه ما نمی‌گوییم ســـزارین بد است و اتفاقـــاً ایـــن روش باعث کاهـــش میزان مرگ‌ومیر مادران و نوزادان نیز شـــده است، گفت: جامعه مامایی حدود ۱۰ ســـال است برنامه‌ای با عنوان زایمـــان فیزیولوژیک را طراحی کرده اســـت که ایـــن امر به ترویج زایمان طبیعی بسیار کمک می‌کند.
صغری ربیعی افزود: علاوه بر رایگان‌شدن زایمان طبیعی برنامه‌هایی برای آماده‌سازی روحی و جسمی مادر نیز اجرا شده است که می‌تواند در تشویق مادران به زایمان طبیعی اثرگذار باشد.
وی با بیـــان اینکه بالأخره هر عملی با خود عوارضی بـــه همراه دارد گفـــت: عوارض ســـزارین علاوه بر مادر کودک را هم درگیر می‌کنـــد و به واقع ۲ نفر درگیر یک انتخاب بی‌مورد می‌شوند.
ربیعی با بیان اینکه در مطب خود با مادرانی که به صـــورت انتخابی روش ســـزارین را برگزیدند صحبت می‌کنم تا آنان را ترغیب به زایمان طبیعی کنم افزود: متأسفانه برخی مادران به دلیـــل ترس و یا اطرافیان خود از همان ابتدای بارداری ســـزارین را انتخاب کرده‌اند. وی گفت: به‌منظور کاهش ترس و اضطراب مادر باردار، کلاس‌های آماده‌سازی مادران و آموزش ورزش‌های دوران بارداری و پس از زایمان نیز به‌صورت رایگان برگزار می‌شود.
همچنین از دیگـــر برنامه‌ها بـــرای ترویج زایمان طبیعی، انجام زایمان بی‌درد و زایمان در آب به‌صورت رایگان است که در برخی از بیمارستان‌های وابسته به وزارت بهداشت اجرا می‌شود، ولی متأسفانه اکثر مردم در این خصوص بی‌اطلاع هستند.
ربیعی بالارفتن هزینه سزارین را نیز عاملی برای کاهش انتخاب ســـزارین دانســـت و افزود: ســـزارین انتخابی در بیمارستان‌های دولتی انجام نمی‌شود اما در بیمارستان‌های خصوصی هم بیـــن ۳ تا ۳ و نیـــم میلیون هزینه باید پرداخت شود که این خود عامل انصراف برخی از مادران از سزارین است.
وی برنامه‌هـــای اجرایی بـــه منظور افزایش زایمـــان طبیعی و تشـــویق مـــادران به این نوع زایمان را مثبـــت ارزیابی کرد و گفت: در کل می‌تـــوان گفت با توجه به شـــرکت در کلاس‌هـــای آموزشـــی، اطلاع‌رســـانی و دسترســـی بـــه اینترنت، میـــزان گرایش به زایمان طبیعی نســـبت به ۳ ســـال اخیر بیشتر شده اســـت، ولی این مسأله همچنان نیازمند اطلاع‌رســـانی دقیق‌تـــر و همکاری رسانه‌هاست.
اما آنچه مســـلم است بسیاری از سزارین‌ها توسط پزشکان زنان و زایمان توصیه می‌شود و اکثر این پزشـــکان با گرفتن مبالغ بالا به عنوان حق‌الزحمه در یکی از بیمارستان‌های طرف قـــرارداد، کـــودک را از طریق عمل ســـزارین به‌دنیا می‌آورند، که لازم است در بیمارستان‌های خصوصی هم نسبت به این موضوع هم به پزشـــکان و هم به ریاســـت بیمارستان هشدار داده شود که عمل سزارین تنها با دلیل و مدرک انجام شود.
هر چند مســـئولان پزشـــکی می‌گویند: اگر شاخص ســـزارین در بیمارستانی نسبت به سال گذشـــته خود کاهش نیابد و یا بیشتر شـــود، اخطارهای لازم داده خواهد شـــد و در صـــورت اصلاح نکردن ایـــن مورد ، از اعتباربخشی آن بیمارستان کاسته می‌شود.
در هر حـــال تولد یک امـــر طبیعی بوده و هنگام زایمان فیزیولوژی بدن مادر و نوزاد برای انجام زایمان طبیعی آماده اســـت و در برخی مواقـــع هرگونه مداخلـــه در زایمان می‌تواند آسیب‌زا باشـــد و پس از تولد نیز آسیب‌های زیادی به بدن نوزاد و مادر وارد کند. تحقیقات نشـــان می‌دهـــد میزان بروز آلرژی و عفونـــت در کودکانی که به روش ســـزارین متولد می‌شـــوند بیشـــتر از سایر کودکان است.

ســـزارین انتخابـــی در بیمارســـتان‌های دولتی انجام نمی‌شـــود اما در بیمارستان‌های خصوصی هـــم بین ۳ تـــا ۳ و نیم میلیـــون هزینـــه باید پرداخت شود

انفجار یک منزل مسکونی در همدان

بامداد روز پنجشنبه یک منزل مسکونی در منطقه آزاد غربی منفجر شد.
مدیرعامل آتش‌نشـــانی و خدمات ایمنی شـــهر همدان گفت: یک مـــورد انفجار به ســـامانه ۱۲۵ آتش‌نشـــانی گزارش شد که تیم‌هـــای امدادی در محـــل حادثه حضور یافتند.
مســـعود دهبانی بیان کرد: بر اثر تجمع گاز در داخل منزل مسکونی و بروز یک انفجار مهیـــب، بخش اعظمی از یک خانه ۲ طبقه در منطقه آزاد غربی تخریب شد.
وی گفت: در این انفجار مهیب پیرزن ۷۰ ساله ساکن در این منزل مسکونی مجروح شده که توســـط تیم‌های امدادی به مرکز درمانی منتقل شد.
مدیرعامل آتش‌نشـــانی و خدمات ایمنی همدان با بیان اینکه علت بروز این انفجار هنوز مشخص نشده اســـت افزود: با قرار گرفتن در اردیبهشـــت ماه و گرم شدن هوا خانواده‌ها اقدام بـــه جمع کردن بخاری و سیستم گرمایشـــی می‌کنند. دهبانی گفت: برخـــی از خانواده‌ها پـــس از جمع کردن بخاری، بر روی شیر گاز درپوش قرار نداده و این امر موجب می‌شود با برخورد دست یا پا به شیر، گاز وارد فضای خانه شود. وی بیان کرد: دراین گونه مواقع با روشن کردن لامپ یـــا کار کردن یخچـــال و بروز یک جرقه، خانه منفجر شده و خسارت می‌بینند.
شهر همدان با ۵۰۰ هزار نفر جمعیت دارای ۹ ایستگاه آتش‌نشانی است.

۳عضو یک خانواده زیر چرخ‌های کمپرسی جان باختند

بـــر اثر برخـــورد رخ بـــه رخ یک دستگاه خودروی سواری پراید و کامیون کمپرســـی در حومه شهر همدان ۳ نفر از سرنشینان خودروی سواری پراید در دم جان باختند.
رئیـــس پلیـــس‌راه اســـتان همـــدان در گفت‌وگـــو با ایرنـــا افزود: این ســـانحه رانندگـــی ســـاعت ١٤ و ٤۰ دقیقه روز پنجشنبه در مسیر سد اکباتان شهر همدان رخ داد.
مه‌دی شـــاکری افزود: در این ســـانحه رانندگـــی ســـواری پراید بـــا کامیون کمپرســـی به شـــدت برخورد کرده به گونـــه‌ای که قســـمت جلـــوی پراید تا ســـمت صندلی عقب این خودرو مچاله شده است.
وی بیان کـــرد: طبق نظر کارشناســـان ســـوانح رانندگی علت بروز این سانحه انحراف به چپ از ســـوی راننده پراید بوده است.
رئیس پلیس راه اســـتان همـــدان گفت: پس از بروز این سانحه رانندگی تیم‌های امـــداد و نجات در محـــل حادثه حاضر شـــده و عملیات رهاســـازی پس از یک ساعت تلاش به پایان رسید.
شاکری بیان کرد: در این سانحه دلخراش ۳ عضو یک خانواده شـــامل یک زوج و یک کودک ۷ ساله در دم جان باختند.

یادداشت میهمان

همتی باید تا رهایی یک آزادمرد

» پرویز محمدی

۱- زندگی انســـان‌ها از فراز و نشیب بسیاری برخوردار است و آنچه حیات در جامعه انســـانی را زیبا کرده، توجه انســـان‌ها به یکدیگر در شرایط سختی و دشواری است.
انســـان مهربان‌ترین موجود نســـبت به همنوع خود است و از این منظر دین اسلام نیز توصیه‌های بسیاری برای کمک و یاری همنوع در مشکلات دارد.
۲- اهمیت نجات یک انسان در اسلام به اندازه‌ای است که خداوند در قرآن کریم آن را با نجات کل جامعه برابر دانســـته است.
فارغ از تفســـیر آیه، کار و فعالیت پزشکی در قرآن بسیار مهم است و این آیه حســـب ظاهر تأکیدی بر اهمیت تلاش برای نجات جان انسان‌هاست.
۳- همـــدان پزشـــکان حاذقی دارد کـــه در هر کجا باشـــند تمام داشـــته‌های خود را با تلاش مضاعف برای خدمت به نوع بشر به کار می‌گیرند تا هرچه می‌توانند به جامعه خدمت کرده و با کســـب رضایت خلق، رضایت خداوند را کسب کنند.
امـــا آنچه جای تعجب اســـت، غفلت جامعه پزشـــکی اســـتان از یکدیگر اســـت و این غفلت تا به حدی است که اگر مشکلی برای " همـــکاری " رخ دهد، آنقدر به آن بی‌توجهی می‌شـــود که گویی آن فرد پزشک نبوده است، در حالی که در صنوف دیگر انسجام و همدلی و فضای دوستی بهتری حاکم است.
٤- می‌گویند پزشـــکان درآمد خوبـــی دارند و دولت هم تصمیم گرفته یارانه پزشـــکان را به دلیل درآمـــد بالایی که دارند، قطع کند.
در این شـــرایط، ماندن یک پزشک در زندان به خاطر بدهی مالی، آن هم به میزان ٦ ســـال واقعاً جای تأمل دارد! واقعاً پزشـــکان که معمولاً دستی در امور خیر دارند و اهل کمک و امداد و دستگیری هســـتند، چه کســـی را بهتر از همـــکار خود برای خیر رســـاندن می‌توانند، پیدا کنند؟
شـــاید پزشـــکان محترم همدان نمی‌دانند که با همت آنها، پزشک شایســـته و حاذق شـــهر که ناخواســـته در بند گرفتار آمده از بند رهایی خواهد یافت؟!
۵- در موضوع زندانی شدن و در زندان ماندن یک پزشک برای مســـائل مالی به مدت ٦ سال دانشـــگاه هم کم‌کاری کرده است، دانشگاه علوم پزشـــکی با پشـــتیبانی حقوقی از حسین عظیمیان رئیس اســـبق مرکز بهداشـــت شهرســـتان همدان و فراهم‌سازی شـــرایط آزادی وی، می‌توانســـت امکان بازپرداخت بدهی‌های او بـــه طلبکاران را با فعالیت‌هایی که در جامعه خواهد داشـــت فراهم آورد.
ماندن یک پزشـــک در زندان اگرچه به نفع زندانیان و اداره کل زندان‌هاســـت اما جامعه را از خدمات او محـــروم می‌کند و از طرفی هم حمایت دانشـــگاه از داشته‌ها و منابع و سرمایه انسانی اســـتان و خود، انتظار بیجایی نیست.
٦- اداره کل زندان‌های اســـتان تنها برنـــده این وضعیت تاکنون بـــوده هرچند باید بـــرای جبران خدمات به کمک این پزشـــک بیاید و شـــرایط رهایی و بازگشت وی به جامعه را فراهم کند.
زندان بدون هزینه صاحب پزشـــکی حاذق شده که ٢٤ ساعته در خدمت زندانیان اســـت و در این مدت به شهادت خود زندانیان و مســـئولان حداقل جـــان دهها زندانی را بـــا اقدامات به موقع پزشـــکی از مرگ حتمی نجات داده اســـت. حـــال نوبت جبران اداره کل زندان‌هاســـت که اگر قرار بود ٦ ســـال به یک پزشک حاذق ٢٤ ســـاعته حقوق بدهد، به طور قطع از میزان بدهی‌های این پزشک بیشتر می‌شد.
۷- ستاد دیه استان در این موضوع لازم است ورود جدی داشته باشـــد، زیرا رهایی یک پزشـــک از بند، بیشـــترین نفع را برای جامعه و مردم خواهد داشـــت و از طرفی بـــرای مردم به ویژه طلبـــکاران وی نیز قابل پذیرش اســـت که کمک‌های آنها دردی از دردهای جامعه را هم بگشاید.
۸- در ایـــن موضوع طلبکارهای این پزشـــک هم باید همکاری کننـــد و رضایت بدهنـــد وی از زندان بیرون آمـــده و با توجه به اینکه پزشـــک حاذقی است، شرایط بازگشـــت بدهی آنها را فراهم آورد.
۹- مـــاه رجب فرصت مناســـبی اســـت تـــا با همـــکاری اداره کل زندان‌ها، دانشـــگاه علوم پزشـــکی استان، ســـتاد دیه استان و طلبـــکاران و یاری پزشـــکان، شـــاهد رهایی پزشـــکی که از سرمایه‌های مردم و مملکت اســـلامی است از بند برای خدمت بیشتر به جامعه باشیم.

نیش و نوش

برترین‌ها: شربت‌های آهن اطفال شربت توت‌فرنگی از آب در آمد

من می‌گم وقتی می‌خورن صداشون در نمی‌یاد!
ایسنا: انتقاد مولاوردی از «طرح پلیس نامحسوس

برای ۷ هزار جوون شغل درست کردن تو چرا بخیلی!
خبرآنلاین: تکذیب شایعه سفر اوباما به ایران!

از همین شایعاتِ که...
شرق: آزادی مردم محدود نمی‌شود الا با قانون

قضاوت با خودتونه
ایرنا: ظریف و کری دوباره دیدار کردند

اینقدر میان و میرن تا بالأخره فامیل از آب در بیان!
مهر: راه‌اندازی دوره فنی و حرفه‌ای در عراق

احتمالاً می‌خوان برادران داعشی رو سر کار بزارن!
ایرنا: اهدای عضو به مجوز خانواده نیاز ندارد

بالأخره یه جا شد که از والدین رضایتنامه نخوان!
بیتوته: هنرمند بی‌اخلاق جایی در حوزه هنری ندارد

همه هنرمندا باید خوش اخلاق و مهربون باشن!
خبر آنلاین: بانک‌ها نباید از معامله با ایران بترسند

بهشـــون بگین از اختلاس‌ها که بگذریم تو ایران پول فراوونه!
مهر: پروفسور سمیعی: ۱۱ سالگی عاشق شدم

چه عشقی شود این عشق
شرق: وزیر اقتصاد زیر فشار نانوشته‌ها

احتمالاً به جای سیمان گفتن فقط فشار بهش وارد کنیم
ایرنا: آبلیموهای بدون آبلیمو

پس آب یونجه بودن!
تبیان: ۷ هزار نفری که قراره خیابون‌ها رو ببینند

به این می‌گن نامحسوس دید زدن!
شرق: اسرائیل برای جولان نقشه می‌کشد

همین جولان ما رو می‌گه!
ایسنا: هزینه "چهره ماندگار شدن" چقدر است

این فقط مال پولداراست!
تابناک: افزایش ۳ ساعته درس تربیت بدنی در دبیرستان‌ها

برنامه درسی بچه‌ها پر از ورزش شد

خبر

خانواده‌های دارای ۲ معلول به بالا صاحب خانه می‌شوند

تسنیم: وزیـــر تعاون، کار و رفاه اجتماعی گفت: تا پایان سال ۹٦ تمام خانواده‌های دارای ۲ معلول به بالا صاحب خانه می‌شوند.
علی ربیعی افزود: تا پایان ســـال ۹۵ بیـــش از ۹۰ درصد معلولان تحت پوشش وسایل کمک‌توانبخشی قرار خواهند گرفت. وی گفت: از سال ۹٤ طرح خانه‌دار شدن خانواده‌های دارای ۲ معلول به بالا در حال اجراست به گونه‌ای که تا پایان سال ۹٦ تمام این خانواده‌ها باید صاحب خانه شوند.

شربت‌های آهن اطفال شربت توت‌فرنگی از آب در آمد

سلامت نیوز: رئیس ســـندیکای تولیدکنندگان مکمل‌های رژیمی و غذایی ایران، با ابراز تأســـف از قطره‌هـــای آهن اطفال که در دوره‌ای فقط شـــربت توت‌فرنگی بودند و اصلاً آهن کافی نداشتند، از ضعف شدید در تأمین و تهیه مکمل‌های اطفال در کشور گلایه کرد.
عباس کبریایی‌زاده گفت: ما همه تولیدات داخل را تأیید نمی‌کنیم، زیرا بحث طعم و بو در این مکمل‌ها به خصوص برای اطفال بســـیار مهم اســـت کما اینکه ما به فرمول‌های جدید تولید مکمل برای اطفال نیاز داریم تا قطره آهنی که به اطفال داده می‌شود شربت توت‌فرنگی نباشد.

بیماری‌های «اسکلتی – عضلانی» در ایران بی‌داد می‌کند

تبیان: یک پزشـــک فیزیوتراپیست با اشـــاره به افزایش بیماری‌های «اســـکلتی – عضلانی» در جامعه ایرانی به عارضه‌های کمر درد، زانو درد، ســـائیدگی مفاصل و مشکلات دیســـکی و ضایعات بافت نرم پرداخـــت. احمد مؤذن گفت: آنجایی که ســـیر و روند بیماری‌ها در سطح جامعه ما از بیماری‌های عفونی به سمت بیماری‌های سیستم‌های اسکلتی – عضلانی تغییر پیدا کرده متأسفانه به آن توجه نشده است.

آگهی موضوع ماده ۳ قانون و ماده ۱۳ آیین‌نامه قانون تعیین تکلیف وضعیت ثبتی اراضی و ساختمان‌های فاقد سند رسمی
برابر رأی شماره ۱۳۹۴۶۰۳۲۶۰۰۲۰۰۱۴۶۶-۱۳۹۴/۱۲/۲۵ هیـــأت اول موضوع قانون تعییـــن تکلیف وضعیت ثبتی اراضی و ساختمان‌های فاقد سند رسمی مستقر در واحد ثبتـــی حوزه ثبت ملک کبودراهنـــگ تصرفات مالکانه و بلامعـــارض متقاضی آقای مطلب علـــی حکمت‌نیا فرزند شمسعلی به شماره شناسنامه ۲۷۴ صادره از در یک قطعه زمین مزروعی به مساحت ۳۱۲۳۵۱/۲۵ مترمربع پلاک ۹۶ فرعی از ۱۹۹ اصلی بخش چهار همدان واقع در روســـتای کلب حصاری خریداری از مالک رســـمی آقای شمسعلی حکمت‌نیا محرز گردیده اســـت. لذا به منظور اطلاع عموم و پس از دو نوبت به فاصله ۱۵ روز آگهی می‌شـــود، در صورتی که اشخاص نسبت به صدور سند مالکیت متقاضی اعتراضی داشته باشـــند می‌توانند از تاریخ انتشار اولین آگهی به مدت دو ماه اعتراض خود را به این اداره تســـلیم و پس از اخذ رســـید، ظرف مدت یک ماه از تاریخ تسلیم اعتراض، دادخواست خود را به مرجع قضایی تقدیم نمایند. بدیهی است در صورت انقضای مدت مذکور و عدم وصول اعتراض طبق مقررات ســـند مالکیت صادر خواهد شد. (م‌الف ۱۸۹)
تاریخ انتشار نوبت اول: ۱۳۹۵/۱/۲۱
تاریخ انتشار نوبت دوم: ۱۳۹۵/۲/۵
قدیر یوسفی‌نیا، رئیس ثبت اسناد و املاک

آگهی موضوع ماده ۳ قانون و ماده ۱۳ آیین‌نامه قانون تعیین تکلیف وضعیت ثبتی اراضی و ساختمان‌های فاقد سند رسمی
برابر رأی شماره ۱۳۹۴۶۰۳۲۶۰۰۲۰۰۱۴۷۴-۱۳۹۴/۱۲/۲۵ هیأت اول موضوع قانون تعییـــن تکلیف وضعیت ثبتی اراضی و ساختمان‌های فاقد سند رسمی مستقر در واحد ثبتی حوزه ثبت ملک کبودراهنـــگ تصرفات مالکانه و بلامعارض متقاضـــی آقای علی ســـلطانی‌حقیق فرزند ترابعلی به شماره شناســـنامه ۳ صادره از در یک قطعه زمین مزروعی به مساحت ۹۴۰۳/۹۳ مترمربع پلاک ۸۷ فرعی از ۱۹۹ اصلی بخش چهار همدان واقع در روستای کلب حصاری خریداری از مالک رســـمی آقای قربانعلی شمسی‌شاکر محرز گردیده اســـت. لذا به منظور اطلاع عموم مراتب در دو نوبت به فاصله ۱۵ روز آگهی می‌شود، در صورتی که اشـــخاص نســـبت به صدور سند مالکیت متقاضی اعتراضی داشته باشند می‌توانند از تاریخ انتشار اولیـــن آگهی به مدت دو ماه اعتراض خود را به این اداره تســـلیم و پس از اخذ رسید، ظرف مدت یک ماه از تاریخ تسلیم اعتراض، دادخواســـت خود را به مرجع قضایی تقدیم نمایند. بدیهی است در صورت انقضای مدت مذکور و عدم وصول اعتراض طبق مقررات ســـند مالکیت صادر خواهد شد. (م‌الف ۲۰۸)
تاریخ انتشار نوبت اول: ۱۳۹۵/۱/۲۱
تاریخ انتشار نوبت دوم: ۱۳۹۵/۲/۵
قدیر یوسفی‌نیا، رئیس ثبت اسناد و املاک

آگهی موضوع ماده ۳ قانون و ماده ۱۳ آیین‌نامه قانون تعیین تکلیف وضعیت ثبتی اراضی و ساختمان‌های فاقد سند رسمی
برابر رأی شماره ۱۳۹۴۶۰۳۲۶۰۰۲۰۰۱۴۸۴-۱۳۹۴/۱۲/۲۵ هیأت اول موضوع قانون تعییـــن تکلیف وضعیت ثبتی اراضی و ســـاختمان‌های فاقد سند رســـمی مستقر در واحـــد ثبتی حوزه ثبـــت ملک کبودراهنـــگ تصرفات مالکانه و بلامعارض متقاضی آقای علی ســـلطانی‌حقیق فرزند ترابعلی به شـــماره شناسنامه ۳ صادره از در یک قطعه زمین مزروعی به مســـاحت ۳۰۸۲۴/۲۰ مترمربع پلاک ۸۵ فرعی از ۱۹۹ اصلـــی بخش چهار همدان واقع در روستای کلب حصاری خریداری از مالک رسمی آقای قربانعلی شمسی‌شاکر محرز گردیده است. لذا به منظور اطلاع عموم مراتـــب در دو نوبت به فاصله ۱۵ روز آگهی می‌شود، در صورتی که اشـــخاص نسبت به صدور سند مالکیت متقاضی اعتراضی داشته باشـــند می‌توانند از تاریخ انتشـــار اولین آگهی به مدت دو ماه اعتراض خود را به این اداره تســـلیم و پس از اخذ رسید، ظرف مدت یک ماه از تاریخ تســـلیم اعتراض، دادخواســـت خود را به مرجع قضایی تقدیم نمایند. بدیهی اســـت در صورت انقضای مدت مذکور و عدم وصول اعتراض طبق مقررات سند مالکیت صادر خواهد شد. (م‌الف ۲۱۲)
تاریخ انتشار نوبت اول: ۱۳۹۵/۱/۲۱
تاریخ انتشار نوبت دوم: ۱۳۹۵/۲/۵
قدیر یوسفی‌نیا، رئیس ثبت اسناد و املاک

آگهی موضوع ماده ۳ قانون و ماده ۱۳ آیین‌نامه قانون تعیین تکلیف وضعیت ثبتی اراضی و ساختمان‌های فاقد سند رسمی
برابر رأی شماره ۱۳۹۴۶۰۳۲۶۰۰۲۰۰۱۴۷۶-۱۳۹۴/۱۲/۲۵ هیأت اول موضوع قانون تعییـــن تکلیف وضعیت ثبتی اراضی و ســـاختمان‌های فاقد ســـند رسمی مستقر در واحد ثبتی حـــوزه ثبت ملـــک کبودراهنگ تصرفات مالکانه و بلامعارض متقاضی آقای علی ســـلطانی‌حقیق فرزند ترابعلی به شـــماره شناسنامه ۳ صادره از در یک قطعه زمین مزروعی به مســـاحت ۷۵۲۸۹/۳۶ مترمربع پلاک ۹۶ فرعـــی از ۱۹۷ اصلی بخش چهار همدان واقع در روستای حسن تیمور خریداری از مالک رسمی آقای میرزا شیرکیوانی‌نژاد محرز گردیده است. لذا به منظور اطلاع عمـــوم مراتب در دو نوبت به فاصله ۱۵ روز آگهی می‌شود، در صورتی که اشـــخاص نسبت به صدور سند مالکیت متقاضی اعتراضی داشـــته باشند می‌توانند از تاریخ انتشـــار اولین آگهی به مدت دو ماه اعتراض خود را به این اداره تســـلیم و پس از اخذ رسید، ظرف مدت یک ماه از تاریخ تســـلیم اعتراض، دادخواست خود را به مرجع قضایی تقدیم نمایند. بدیهی اســـت در صورت انقضای مدت مذکور و عدم وصول اعتراض طبق مقررات سند مالکیت صادر خواهد شد. (م‌الف ۲۱۶)
تاریخ انتشار نوبت اول: ۱۳۹۵/۱/۲۱
تاریخ انتشار نوبت دوم: ۱۳۹۵/۲/۵
قدیر یوسفی‌نیا، رئیس ثبت اسناد و املاک

آگهی مناقصه
شهرداری قهاوند در نظر دارد **امور مربوط به خدمات شهری و کاشت، نگهداری فضای سبز شهر را برای سال ۱۳۹۵ از طریق مناقصه عمومی به پیمانکاران واجد شرایط واگذار نماید.** لذا متقاضیان می‌توانند از تاریخ نشر آگهی به مدت ۱۰ روز جهت دریافت اسناد مناقصه به واحد دبیرخانه شهرداری قهاوند واقع در خیابان شهید صیاد شیرازی مراجعه نمایند و یا برای کسب اطلاعات بیشتر با شماره تلفن‌های ۳۸۴۶۲۴۶۷-۳۸۴۶۲۵۳۵-۰۸۱ تماس حاصل نمایند.
خلاصه شرایط مناقصه:
۱-متقاضیان بایستی مبلغ ۳۵,۰۰۰,۰۰۰ ریال به حساب شماره ۰۱۰۵۷۶۹۷۸۱۰۰۳ بانک ملی به نام شهرداری قهاوندیا ضمانتنامه بانکی بابت سپرده شرکت در مناقصه واریز نمایند.
۲-شهرداری در رد یا قبول یک یا کلیه پیشنهادات مختار است.
۳-هر گاه برنده اول، دوم و سوم حاضر به انعقاد قرارداد نشوند سپرده آنان به ترتیب ضبط خواهد شد و تا زمان قرارداد نفر اول سپرده نفرات بعدی نیز نزد شهرداری باقی خواهد ماند.
۴-هزینه آگهی به عهده برنده مناقصه می‌باشد.
شهرداری قهاوند

پیام تاریخ، تمدن و فرهنگ مادستان
The Message Of Madestan's History & Civilization & Culture
روزنامه همدان پیام
۶
یکشنبه ● ۵ اردیبهشت ماه ۱۳۹۵ ● شماره ۲۶۱۸
اقتصاد
madestan@hamedanpayam.com

نرخ بلیت هواپیما کمتر از اتوبوس شد

۳ هفته پس از تعطیلات نوروز، نرخ بلیت هواپیما با قیمت‌هایی بسیار پایین به فروش می‌رسد و حتی در برخی مسیرها از قیمت بلیت اتوبوس و قطار کمتر است.

به گزارش مهر، پس از آزادسازی نرخ بلیت هواپیما مقرر شد که شرکت‌های هواپیمایی بنابر زمان و شرایط پروازی قیمت بلیت را تعیین کنند. مطابق دستورالعمل آزادسازی نرخ بلیت هواپیما، شرکت‌های هواپیمایی ملزم به ایجاد بسترها و شرایط ذیل به منظور اجرای آزادسازی نرخ بلیت و شبکه پروازی هستند. برای آزادسازی نرخ بلیت هواپیما برخی مسیرها مورد حمایت سازمان هواپیمایی کشوری قرار گرفتند و همچنان پرواز به این مسیرها به شیوه قبلی انجام می‌شود که در مجموع ۸۷ مسیر که ۳۴ درصد کل مسیرها را شامل می‌شد مشمول طرح حمایتی قرار گرفت و در ۱۷۰ مسیر که ٦٦ درصد کل مسیرها هستند طرح آزادسازی نرخ بلیت به اجرا رسید.

بنابراین در زمان‌های پیک سفر قیمت‌ها افزایش یافته و در زمان‌های غیرپیک به شدت کاهش می‌یابد. البته خریداران چارتری صندلی‌های هواپیما هم در این موضوع بی‌تأثیر نیستند به طوری که وقتی صندلی‌های هواپیما به فروش نمی‌رود آن را با قیمت‌هایی بسیار کمتر عرضه می‌کنند.

در حال حاضر که بازار بلیت هواپیما کمی کساد شده برای مسیرهای پررفت‌وآمد هم قیمت‌هایی بسیار پایین تعیین می‌شود که از قیمت بلیت قطار و اتوبوس هم کمتر است به طوری که قیمت بلیت هواپیما از تهران به کیش ٦١ هزار تومان، تهران- شیراز ٥٦ هزار تومان، تهران - اهواز ٩١ هزار تومان و تهران- مشهد ٦١ هزار تومان اعلام شده است. بر اساس این گزارش، قیمت بلیت هواپیما از شهرهای مختلف به تهران هم کاهش زیادی یافته است به طوری که بلیت مشهد- تهران ٩١ هزار تومان، کیش- تهران ١١١ هزار تومان، اهواز- تهران ٩٩ هزار تومان و از تبریز به تهران ٩١ هزار تومان به فروش می‌رسد.

خبر

سرپرست جدید امور شعب مؤسسه اعتباری آرمان همدان معرفی شد

داریوش جعفری جوزانی به عنوان سرپرست مدیریت امور شعب مؤسسه اعتباری آرمان استان همدان منصوب شد.

وی بیش از ۱۰ سال در حوزه مرکزی بانک مهر اقتصاد با عنوان رئیس اداره بازرسی و رئیس اداره امور شعب، سابقه کاری داشته است. همچنین بیش از ۳ سال مدیرکل بانک مهر اقتصاد در استان همدان بوده که در تمامی سال‌های خدمت، رزومه درخشانی از خود ارائه کرده است.

جعفری جوزانی در زمان تصدی مدیرکل بانک مهر اقتصاد در همدان با تلاش همکاران رتبه این بانک را در استان همدان از رتبه ۲۸ به رتبه ٤ کشوری ارتقا داده و در طول این مدت شاهد افزایش ضریب نفوذ بانک مهر اقتصاد از ۱۷ درصد به ۲٤ درصد در بین سایر بانک‌های استان بوده‌ایم.

در نهایت در طول مدت مدیریتش این بانک شاهد رشد منابع ۱۳٤ درصدی در استان همدان بوده که در طول مدت فعالیت این مجموعه در استان بی‌سابقه بوده است.

وی با پرداخت تسهیلات چشمگیر به فعالان اقتصادی و تعامل مناسب با مسئولان، رتبه نخست را در سطح استان از آن بانک مهر اقتصاد کرده است.

جعفری جوزانی در گفت‌وگو با همدان پیام اظهار امیدواری کرد که با همکاری مؤثر پرسنل در مؤسسه آرمان، شاهد رشد چشمگیر این مجموعه در بحث جذب منابع و مصرف آن در سطح استان بوده و به سهم خود قدم‌های مثبتی را برای به چرخه درآوردن هرچه بیشتر اقتصاد استان و همچنین پیاده‌سازی فرمایشات مقام معظم رهبری در زمینه اقتصاد مقاومتی انجام دهد و با ارائه خدمات شایسته و درخور مردم عزیز استان در جهت جلب اعتماد و اطمینان بیشتر و پیشبرد اهداف مجموعه با همکاری بیشتر مسئولان استان، گام‌های مؤثری را بردارند.

وی در پایان با اشاره به اینکه در آینده نزدیک خبرهای خوبی در راه است گفت: من و مجموعه مؤسسه اعتباری آرمان همواره خودمان را خادم مردم خوب و شهیدپرور استان همدان می‌دانیم و بر این خادم بودن افتخار می‌کنیم.

مؤسسه اعتباری آرمان (وحدت سابق مشهد) در چارچوب قانون پولی و بانکی کشور و با هدف مشارکت در توسعه اقتصادی و کسب سود برای سپرده‌گذاران خود در سال ۱۳۷٦ در مشهد آغاز به کار کرد و از سال ۱۳۸۹ در منطقه غرب کشور اقدام به افتتاح و افزایش شعب خود کرد. مدیران این مؤسسه برآنند برای تحقق اهداف از پیش تعیین شده و با بهره‌گیری از روش‌های بهینه مشتری‌مداری و با استفاده از پارامترهای موجود، آینده درخشانی را در جهت شکوفایی اقتصاد در زمینه‌های مختلف صنعت، کشاورزی، خدمات و بازرگانی ایران اسلامی رقم زنند و سعی بر آن دارند با مرتفع کردن مشکلات مالی قشرهای مختلف جامعه، به نحو شایسته‌ای در مسیر خدمت به هموطنان عزیز گام بردارند.

جعفری جوزانی متولد ۱۳٤۳ در شهرستان ملایر است که علاوه بر حفظ سمت به مدت ۷ سال در بانک انصار نیز مشغول به کار بوده و نزدیک به ٦ سال در سمت جانشین مدیریت بانک مهر اقتصاد در استان‌های همدان، خوزستان و هرمزگان فعالیت داشته است.

نماینده کارگران استان مطرح کرد

قراردادهای سفید امضا، کارگران را تهدید می‌کند

» اعظم اسلامی‌خواه

خطرات و مشکلات متعددی کارگران و زندگی خانوادگی آنها را تهدید می‌کند اما شرایط سخت اقتصادی و فرهنگی حاکم بر کشور موجب شده تا صدای کارگران و مسئولانی که به دنبال ایجاد اشتغال و امنیت شغلی برای کارگران هستند، شنیده نشود و هر سال خانواده‌ها، به خاطر بیکاری جوانان خود با مشکلات بیشتری مواجه شوند.

همانطور که دبیر اجرایی خانه کارگر استان همدان دیروز در نشست خبری خود اعلام کرد «از سال‌های پیش از انقلاب تا سال ۷۲ هیچگاه مشکلات کارگران با این جدیت، معیشت و امنیت شغلی آنها را به خطر نینداخته بود که اکنون قراردادهای سفید امضا معیشت و امنیت آنها را تهدید می‌کند.»

کارگران در این سال‌ها بر سر حقوق خود با دولتمردان چانه‌زنی‌هایی کرده‌اند و در بسیاری مواقع کم‌وبیش به حقشان رسیده‌اند اما در اغلب مواقع دستشان به جای نرسیده و در سال‌های گذشته این کارگران بوده‌اند که با مشکلات معیشتی، قرارداد، امنیت شغلی، بیمه، درمان و... مواجه بوده‌اند و با اینکه راهکارها و برنامه‌های زیادی در جهت رفع مشکلات بر سر معیشت آنها اجرا یا پیشنهاد شده اما همچنان این قشر عظیم با پایین بودن حقوق، بیکاری و نبود امنیت شغلی مواجه هستند

چنگیز اصلانی، در دفاع از حقوق کارگران ۹ خواسته را عنوان کرد و گفت که ۱- امنیت شغلی، ۲- معیشت، ۳- مشکلات قراردادهای سفید امضا و کوتاه‌مدت، استقلال درمان تأمین اجتماعی، ۵- حفظ حراست از سرمایه و کیان تأمین اجتماعی، ٦- اجرایی شدن قانون در وصف تشکلات کارگری، ۷- اجرایی شدن قانون در کارهای سخت و زیان‌آور، ۸- حمایت از بهداشت و ایمنی کارگران ۹- حمایت از تولید ملی، خواسته کارگران در هفته کارگر است و انتظار داریم در مسیر اقتصاد مقاومتی ۸۰ میلیون جمعیت کشور پای کار باشند تا این شعار با شکست

مواجه نشود و بعد همه تقصیرها را به گردن دولت بیندازیم.

وی افزود: آرزوی قشر کارگر این است که اقتصاد مقاومتی به ثمر بنشیند و به تولید ملی برسیم که در این صورت اشتغال پایدار تضمین می‌شود، ولی دولت به تنهایی نمی‌تواند در این امر موفق باشد.

اصلانی در ادامه در پاسخ به سؤال همدان‌پیام مبنی بر اینکه کارفرمایان و تولیدکنندگان، برخی از قوانین کار و تأمین اجتماعی از جمله زیاد شدن تعداد مشاغل سخت را مغایر با رشد تولید عنوان می‌کنند و معتقدند که این قوانین باید تعدیل شوند تا کارفرمایان بتوانند از عهده هزینه‌های بیمه و حقوق و مزایا برآیند، نظرتان چیست و آیا راهکاری وجود داردکه کارگران به حق خود برسند و کارفرمایان هم به خاطر شرایط سخت موجود از زیر استخدام‌ها و بیمه کارگران شانه خالی نکنند؟، گفت: این قوانین دربسیاری از استان‌های دیگر اجرا می‌شود ولی استان همدان با مشکل اجرا مواجه است؛ چون سرمایه‌گذار در این استان کم است و تعدادی از کارخانه‌ها تعطیل شده‌اند. این وسط کارگر مقصر نیست. اگر قانون ایراد دارد باید اصلاح شود و ما هم می‌پذیریم. در حال حاضر ٤۲۰ پرونده از کارخانه‌ها وجود دارد که طبق قانون کار تشخیص داده شده که جزو مشاغل سخت و زیان‌آورند ولی اجازه نمی‌دهند مراحل قانونی آن طی شود. راهکار حل نارضایتی بسیاری از این کارفرمایان این است که اگر می‌خواهند از مشاغل زیان‌آور خارج شوند باید استانداردها را رعایت کنند و با تکنولوژی و ایمن‌سازی مسأله را حل کنند. اما بعضی مشاغل ناگزیر جزو مشاغل سخت و زیان‌آور هستند که در این محل ها کارگر باید ۲۰ سال متناوب و یا ۲۵ سال نامتناوب سر کار برود و نصف هزینه آن ۵ سال را دولت و نیمه دیگر را کارفرما پرداخت کند، آن کارگر هم پس از بازنشستگی به هیچ وجه مشغول به کار نشود تا کارگران جوان‌تر جایگزین شوند.

دبیر اجرایی خانه کارگر همدان درباره آمار اشتغال ماهانه ۸۰۰ تا هزار نفر بر اساس اعلام تأمین اجتماعی هم گفت که شغل تعریف دارد و آماری که با لیست تأمین اجتماعی منطبق باشد را قبول دارم. ولی فقط اگر این سازمان لیست دقیق آنها را منتشر کرده، مورد قبول است.

در سال‌های گذشته اقتصاد کشور روز به روز رو به نزول رفته به طوری که موضوع اقتصاد در چند سال اخیر مورد تأکید مقام معظم رهبری بوده و توجه ویژه‌ای به اقتصاد کشور داشته‌اند اما با این وجود مشکلات فرهنگی و مدیریتی بر سر راه وجود داشته که موجب شده به رشدی که باید، نرسیده‌ایم. به طوری که اصلانی نیز بر این موضوع تأکید دارد و در این‌باره گفت: نخستین مسأله که موجب شد کشور در اقتصاد روز به روز عقب بماند، همان موضوع فرهنگ و دومین عامل نفت است که محور اقتصاد کشور محسوب می‌شود. سومین عامل عقب‌ماندگی اقتصاد کشور هم نحوه مدیریت است که باید اصلاح شود.

به گفته نماینده کارگران استان همدان اگر این ۳ عامل در کنار هم به درستی مدیریت و به مرحله اجرا دربیایند به طور قطع کشور در اقتصاد مقاومتی موفق خواهد شد و اقتصاد کشور نجات خواهد یافت.

توپ تعیین سهمیه و قیمت بنزین در زمین دولت

مجلس در حالی توپ تعیین قیمت و سهمیه بنزین را در زمین دولت انداخت که پیش از این دولت موافقت خود با تک‌نرخی ماندن بنزین را اعلام کرده بود.

مروری بر تصمیمات بنزینی در یک دهه اخیر نشان می‌دهد، در این دوره زمانی بنزین بیش از ٦ سناریو را از سر گذرانده است. برخی پیش‌بینی‌ها دلالت بر آن دارد که قیمت بنزین مازاد بر سهمیه تعیینی از سوی دولت بین هزار و ۵۰۰ تا ۲ هزار تومان تعیین شود. دولت در انتظار ابلاغ لایحه بودجه از سوی شورای نگهبان برای تشکیل کارگروه ویژه تعیین قیمت بنزین است.

بنزین از سال ۱۳۸٦، پس از اعلام سهمیه‌بندی از قیمت تک‌نرخی ۸۰ تومان به قیمت یارانه‌ای ۱۰۰ تومان و آزاد ٤۰۰ تومان تغییر وضعیت داد. دو نرخی ماندن بنزین در این سال‌ها، با استفاده از کارت سوخت مدیریت شد اما در سال گذشته، دولت یازدهم پس از فراز و فرودهای فراوان به این نتیجه رسید که نسبت به تک‌نرخی کردن بنزین اقدام کند. این در حالی است که مجلس با بررسی دیرهنگام لایحه بودجه، در پایان نخستین‌ماه سال دولت را مکلف کرد نسبت به بازگرداندن نظام دو نرخی و تعیین سهمیه اقدام کند.

مصوبه مجلس در خصوص قیمت بنزین، برای ششمین‌بار در یک دهه گذشته وضعیت قیمت و سهمیه این ماده سوختی استراتژیک را تغییر خواهد داد. به این ترتیب در دوره‌های زمانی کمتر از ۲ سال بنزین تغییر وضعیت داده و میزان سهمیه و نرخ آن تغییر کرده است. بنزین در سال ۱۳۸۹، با آغاز هدفمندی یارانه‌ها، قیمت ٤۰۰ تومان برای هر لیتر بنزین یارانه‌ای و ۷۰۰ تومان برای هر لیتر بنزین غیریارانه‌ای تعیین شد. پس از آن در سال ۱۳۹۲ بهای بنزین یارانه‌ای ۷۰۰ و نیمه یارانه‌ای هزار تومان شد. سال گذشته دولت با تک‌نرخی کردن بنزین قیمت هزار تومان را برای این ماده سوختی استراتژیک تعیین کرد.

جدول زیر تغییرات قیمتی بنزین را در یک دهه گذشته نشان می‌دهد

سال			میزان افزایش(درصد)
۱۳۸٤	۸۰		-----
	قیمت یارانه‌ای	قیمت غیریارانه‌ای	
۱۳۸٦	۱۰۰	٤۰۰	۲۱۲
۱۳۸۹	٤۰۰	۷۰۰	۱۲۰
۱۳۹۳	۷۰۰	۱۰۰۰	٥٤
۱۳۹٤	۱۰۰۰		۱۷,٦
۱۳۹٥	۱۰۰۰	-	-

اشتغال

به‌کارگماری ۲۲۰هزار کارجو تا پایان سال ۹۵

مدیرکل هدایت نیروی کار و کاریابی‌های وزارت کار با اعلام اینکه "یکی از برنامه‌های ما برای سالجاری افزایش نقش کاریابی‌ها در اشتغال از ۲۳ درصد به ۳۰ درصد است" گفت: برنامه‌ریزی برای به‌کارگماری ۲۲۰ هزار کارجو و توسعه فعالیت مراکز مشاوره شغلی را داریم.

محمد اکبرنیا درباره برنامه‌های وزارت کار برای کاریابی‌ها به تسنیم گفت: قصد داریم نقش کاریابی‌ها را از ۲۳ درصدی که درحال حاضر مرکز آمار اعلام کرده است به ۳۰ درصد تا پایان دولت یازدهم برسانیم. در حال حاضر ۸۰ کاریابی خارجی در کشور وظیفه اعزام نیروی کار به خارج از کشور و ۸۱۰ دفتر مشاوره شغلی و کاریابی غیردولتی داخلی نیز زیر نظر وزارت تعاون، کار و رفاه اجتماعی کار ثبت‌نام از کارجویان و معرفی آنها به کارفرمایان را به عهده دارند.

وی با بیان اینکه "هدف‌گذاری برای اعزام ۱۰ هزار نیروی کار ایرانی به خارج از کشور و به‌کارگماری ۲۲۰ هزار کارجو در بازار کار در سالجاری را داریم" افزود: در تلاش هستیم تا به‌صورت پایلوت دفتری در استرالیا و آلمان برای کاریابی‌های خارجی راه‌اندازی کنیم.

اکبرنیا با ابراز اینکه سال گذشته حدود ٥٤۱ هزار کارجو بر اساس کد ملی در سامانه کاریابی‌ها ثبت‌نام کرده‌اند، گفت: از این تعداد حدود ۱۷۱ هزار نفر مشغول به کار شدند. در این سامانه ٤٥۰ هزار فرصت شغلی از سوی کارفرمایان اعلام شده است که احتمال تکراری بودن این فرصت‌های شغلی وجود دارد. با توجه به وضعیت اقتصادی کشور امیدواریم ۲۲۰ هزار کارجو بتوانند در سالجاری توسط کاریابی‌ها مشغول به کار شوند.

بازار

دلار از ضعف گریخت

آخرین تحولات بازارهای جهانی ارز حاکی از آن است که شرایط بازار به‌گونه‌ای بوده که تنها می‌توان آن را متأثر از عوامل زودگذر به خصوص در رابطه با ارزهای عمده دانست. شاخص دلار در این دوره اندکی تقویت شد و از پایین‌ترین سطوح ثبت شده در هفته‌های پیش فاصله گرفت. به گزارش ایسنا، تازه‌ترین گزارش بانک مرکزی نشان می‌دهد که در هفته منتهی به ۱۷ آوریل پایان فروردین‌ماه، ارزش دلار نسبت به هفته ماقبل آن در مقابل ارزهایی همچون ین ۰/٦٥، یورو یک و فرانک ۱/٤۹ درصد تقویت شده است.

بررسی‌ها بر این تأکید دارد که ژاپنی‌ها، عرب‌ها و روس‌ها بر تقویت ارزش دلار در مقابل سایر ارزها تأثیرگذار بودند. این در حالی است که اظهارات دبیر ریاست کابینه ژاپن مبنی بر اینکه توافق گروه ۲۰ برای اجتناب از تضعیف رقابتی ارز به معنی دخالت نکردن در بازار برای مقابله با نوسانات نیست، یکی از عوامل مؤثر بود. انتشار خبر توافق روسیه و عربستان برای تثبیت سطح تولید نفت نیز ضمن تقویت بازارهای سهام دلار را به ویژه در برابر ین تقویت کرد.

طلا افت کرد

بنا بر این گزارش، در هفته منتهی به ۱۷ آوریل بهای طلا نیز تا ۰/٦۲ درصد کاهش یافته و در بازار نیویورک در محدوده هزار و ۲۲٦ تا هزار و ۲٥۷ دلار برای هر اونس در نرخ‌های پایینی ثبت شد. این در حالی است که فلز زردرنگ پس از ۳ هفته متوالی افزایش قیمت سرانجام با افت روبه‌رو شده است. در این رابطه نیز تقویت دلار در مقابل ارزهای عمده و نیز عملکرد مطلوب بازارهای سهام در سراسر دنیا از تمایل به سمت دارایی‌های امن کاسته و سبب افزایش قیمت آنها شد.

ریزش دلار به داد نفت رسید

اما بهای نفت برنت و آمریکا در هفته پایانی فروردین‌ماه افزایش یافته است. بانک مرکزی اعلام کرد که اخباری در رابطه با توافق روسیه و عربستان پیش از برگزاری جلسه برخی کشورهای عضو اوپک و روسیه برای تثبیت سطح تولید و کاهش ارزش دلار از مهمترین دلایل افزایش قیمت نفت بود.

آگهی حصر وراثت

آقای مهدی تقی‌پور دارای شناسنامه شماره ۳۲۱۲ به شرح دادخواست به کلاسه۹۵/۳۴ش۱۱۲ح از این حوزه درخواست گواهی حصر وراثت نموده و چنین توضیح داده که شادروان نعمت‌اله تقی‌پور به شناسنامه شماره ۳۰ در تاریخ ۹۴/۱۱/۲۱در اقامتگاه دائمی خود بدرود زندگی گفته ورثه آن مرحوم منحصر است به: ۱-علی تقی‌پور فرزند نعمت‌اله به شماره شناسنامه ۲۴۲۰ متولد۱۳۴۹ فرزند متوفی ۲-مهدی تقی‌پور فرزند نعمت‌اله به شماره شناسنامه ۳۲۱۲ متولد۱۳۵۸ فرزند متوفی ۳-رمضان تقی‌پور فرزند نعمت‌اله به شماره شناسنامه ۲۴۴ متولد۱۳۶۵ فرزند متوفی ۴-محمد تقی‌پور فرزند نعمت‌اله به شماره شناسنامه ۷۳ متولد۱۳۶۳ فرزند متوفی ۵-رضا تقی‌پور فرزند نعمت‌اله به شماره شناسنامه ۲۹۸۵ متولد۱۳۵۶ فرزند متوفی ۶-مریم تقی‌پور فرزند نعمت‌اله به شماره شناسنامه ۴۰۴۰۳۲۷۸۱۰ متولد۱۳۷۷ فرزند متوفی ۷-ثریا بلمند به شماره شناسنامه ۲۶۵۱ متولد ۱۳۳۵ فرزند حاجی همسر متوفی اینک با انجام تشریفات مقدماتی درخواست مزبور را در یک نوبت آگهی می‌نماید تا هر کسی اعتراضی دارد و یا وصیتنامه از متوفی نزد او باشد از تاریخ نشر نخستین آگهی ظرف یک ماه تقدیم دارد والا گواهی صادر خواهد شد. (م‌الف ۷۹۴)

قاضی حوزه ۱۱۲ شورای حل اختلاف لالجین

آگهی حصر وراثت

آقای سیدخداوردی احدی دارای شناسنامه شماره ۳۵ به شرح دادخواست به کلاسه۹۵/۳۳ش۱۱۲ح از این حوزه درخواست گواهی حصر وراثت نموده و چنین توضیح داده که شادروان سیدجلیل احدی به شناسنامه شماره ۲۵۰ در تاریخ ۱۳۶۹/۱۰/۱۹ در اقامتگاه دائمی خود بدرود زندگی گفته ورثه آن مرحوم منحصر است به: ۱-سیدخداوردی احدی فرزند سیدجلیل به شماره شناسنامه۳۵ متولد۱۳۶۳ فرزند متوفی ۲-سیدمرتضی احدی فرزند سیدجلیل به شماره شناسنامه۴۰۴۰۰۹۲۴۰۶ متولد۱۳۶۹ فرزند متوفی ۳-سیدطیبه احدی فرزند سیدجلیل به شماره شناسنامه۱۲۱ متولد۱۳۶۶ فرزند متوفی ۴- فاطمه یوسفی به شماره شناسنامه ۱۹۱۴ متولد ۱۳۳۶ فرزند هدایت همسر متوفی اینک با انجام تشریفات مقدماتی درخواست مزبور را در یک نوبت آگهی می‌نماید تا هر کسی اعتراضی دارد و یا وصیتنامه از متوفی نزد او باشد از تاریخ نشر نخستین آگهی ظرف یک ماه تقدیم دارد والا گواهی صادر خواهد شد. (م‌الف ۷۹۲)

قاضی حوزه ۱۱۲ شورای حل اختلاف لالجین

آگهی حصر وراثت

آقای عین‌اله بهرامی به شناسنامه شماره ۱۲۰۴ به استناد شهادتنامه و گواهی فوت و رونوشت شناسنامه ورثه، درخواستی به شماره ۶۰/۹۵ تقدیم این شورا نموده چنین اشعار داشته است که شادروان محمد بهرامی به شناسنامه شماره ۱۷۲۵ در تاریخ چهارشنبه ۱ آبان ۱۳۸۷ در گذشته و ورثه وی در هنگام درگذشت عبارتند از:۱- مهری بهرامی فرزند ولی‌اله به شماره شناسنامه ۸۳، خواهر متوفی ۲-پری بهرامی فرزند ولی‌اله به شماره شناسنامه ۴۰، خواهر متوفی ۳-مریم بهرامی فرزند ولی‌اله به شماره شناسنامه ۱۷۲۴، خواهر متوفی۴-حبیب‌اله بهرامی فرزند ولی‌اله به شماره شناسنامه ۱۲۸۳، برادر متوفی اینک با انجام تشریفات مقدماتی درخواست مزبور را در یک نوبت آگهی می‌نماید تا هر کسی اعتراضی دارد و یا وصیتنامه از متوفی نزد او باشد از تاریخ نشر نخستین آگهی ظرف یک ماه تقدیم دارد والا گواهی صادر خواهد شد. (م‌الف ۱۶۶)

شیری

رئیس حوزه شماره ۱۱۵ شورای حل اختلاف بهار

آگهی مزایده (نوبت اول)

در اجرای پرونده اجرایی کلاسه ۹۴۰۰۸۶ مفتوح در شعبه اجرای احکام مدنی دادگاه عمومی بخش صالح‌آباد محکوم علیه علیرضا مهری فرزند ابراهیم محکوم است به پرداخت مبلغ ۱۲۰،۰۰۰،۰۰۰ ریال به عنوان محکوم‌به در حق محکوم له سیدحسن حسینی و پرداخت خسارت تأخیر تأدیه و هزینه دادرسی لذا با توجه به اینکه محکوم علیه نسبت به پرداخت دین خود اقدام ننموده این اجرای احکام به درخواست محکوم‌له اقدام به توقیف اموال به شرح ذیل نموده است که در روز چهارشنبه مورخه ۹۵/۳/۵ ساعت ۱۰الی ۱۰:۳۰ صبح اقدام به عملیات مزایده جهت تأدیه محکوم‌به می‌نماید معهذا کسانی که تمایل به شرکت در مزایده دارند می‌توانند در مدت ۵ روز قبل از مزایده مال مشروح ذیل را ملاحظه نمایند. مزایده در دایره اجرای احکام دادگاه صالح‌آباد برگزار می‌گردد. شرح مال: یک باب منزل مسکونی، واقع در اراضی روستای پهنه‌بر به مساحت عرضه ۱۰۶/۸۳ مترمربع اعیان آن با پایه آجری و پوشش سقف تیرآهن و طاق‌ضربی تشکیل شده از یک ساختمان دو طبقه با سند رسمی شماره ۹۲/۱۲۰ به شماره ثبت ۲۸۴۶۸ با قیمت پایه ۲۲۰،۰۰۰،۰۰۰ریال (دویست و بیست میلیون ریال) تعیین شده است بدیهی است برنده مزایده کسی است که بیشترین قیمت را پیشنهاد نماید برنده مزایده ده درصد را فی‌المجلس و مابقی را ظرف مدت یک ماه پرداخت می‌نماید.(م‌الف ۱۶۹)

دادورز اجرای احکام مدنی دادگاه عمومی صالح‌آباد– شهبازی

هیأت موضوع قانون تعیین تکلیف وضعیت ثبتی اراضی و ساختمان‌های فاقد سند رسمی

آگهی موضوع ماده ۳ قانون و ماده ۱۳ آیین‌نامه قانون تعیین تکلیف وضعیت ثبتی اراضی و ساختمان‌های فاقد سند رسمی

برابر رأی شماره ۱۳۹۴۶۰۳۲۶۰۰۱۰۰۲۵۱۵ مورخ ۱۳۹۴/۱۲/۹هیأت اول/ موضوع قانون تعیین تکلیف وضعیت ثبتی اراضی و ساختمان‌های فاقد سند رسمی مستقر در واحد ثبتی حوزه ثبت ملک همدان تصرفات مالکانه و بلامعارض متقاضی آقای محمد افشاری فرزند صلواتعلی به شماره شناسنامه ۷۱۱۷ صادره از همدان در سه‌دانگ مشاع از ششدانگ یک باب خانه به مساحت ۲۴۵/۱۶ مترمربع قسمتی از پلاک ۹-اصلی حومه دو خریداری از مالک اولیه محرز گردیده است. لذا به منظور اطلاع عموم مراتب در دو نوبت به فاصله ۱۵ روز آگهی می‌شود، در صورتی که اشخاص نسبت به صدور سند مالکیت متقاضی اعتراضی داشته باشند می‌توانند از تاریخ انتشار اولین آگهی به مدت دو ماه اعتراض خود را به این اداره تسلیم و پس از اخذ رسید، ظرف مدت یک ماه از تاریخ تسلیم اعتراض، دادخواست خود را به مرجع قضایی تقدیم نمایند. بدیهی است در صورت انقضای مدت مذکور و عدم وصول اعتراض طبق مقررات سند مالکیت صادر خواهد شد.(م‌الف ۶۳۰)

تاریخ انتشار نوبت اول: ۱۳۹۵/۱/۲۱

تاریخ انتشار نوبت دوم: ۱۳۹۵/۲/۵

علی زیوری

رئیس ثبت اسناد و املاک

هیأت موضوع قانون تعیین تکلیف وضعیت ثبتی اراضی و ساختمان‌های فاقد سند رسمی

آگهی موضوع ماده ۳ قانون و ماده ۱۳ آیین‌نامه قانون تعیین تکلیف وضعیت ثبتی اراضی و ساختمان‌های فاقد سند رسمی

برابر رأی شماره ۱۳۹۴۶۰۳۲۶۰۰۱۰۰۲۵۱۶ مورخ ۱۳۹۴/۱۲/۹هیأت اول/ موضوع قانون تعیین تکلیف وضعیت ثبتی اراضی و ساختمان‌های فاقد سند رسمی مستقر در واحد ثبتی حوزه ثبت ملک همدان تصرفات مالکانه و بلامعارض متقاضی آقای کیومرث رحیمی‌معتقد فرزند نصراله به شماره شناسنامه ۹۱۰۰ صادره از همدان در سه‌دانگ مشاع از ششدانگ یک باب خانه به مساحت ۲۴۵/۱۶ مترمربع قسمتی از پلاک ۹-اصلی واقع در حومه بخش دو همدان خریداری از مالک اولیه محرز گردیده است. لذا به منظور اطلاع عموم مراتب در دو نوبت به فاصله ۱۵ روز آگهی می‌شود، در صورتی که اشخاص نسبت به صدور سند مالکیت متقاضی اعتراضی داشته باشند می‌توانند از تاریخ انتشار اولین آگهی به مدت دو ماه اعتراض خود را به این اداره تسلیم و پس از اخذ رسید، ظرف مدت یک ماه از تاریخ تسلیم اعتراض، دادخواست خود را به مرجع قضایی تقدیم نمایند. بدیهی است در صورت انقضای مدت مذکور و عدم وصول اعتراض طبق مقررات سند مالکیت صادر خواهد شد.(م‌الف ۶۲۸)

تاریخ انتشار نوبت اول: ۱۳۹۵/۱/۲۱

تاریخ انتشار نوبت دوم: ۱۳۹۵/۲/۵

علی زیوری

رئیس ثبت اسناد و املاک

هیأت موضوع قانون تعیین تکلیف وضعیت ثبتی اراضی و ساختمان‌های فاقد سند رسمی

آگهی موضوع ماده ۳ قانون و ماده ۱۳ آیین‌نامه قانون تعیین تکلیف وضعیت ثبتی اراضی و ساختمان‌های فاقد سند رسمی

برابر رأی شماره ۱۳۹۴۶۰۳۲۶۰۰۱۰۰۲۰۹۲ مورخ ۱۳۹۴/۱۱/۱۸هیأت اول/ موضوع قانون تعیین تکلیف وضعیت ثبتی اراضی و ساختمان‌های فاقد سند رسمی مستقر در واحد ثبتی حوزه ثبت ملک همدان تصرفات مالکانه و بلامعارض متقاضی آقای محمد رجبی فرزند ابراهیم به شماره شناسنامه ۱۳۹۴ صادره از همدان در یک باب خانه به مساحت ۳۱۲/۱۵ مترمربع در قسمتی از پلاک ۱۳- اصلی خریداری از مالک اولیه محرز گردیده است. لذا به منظور اطلاع عموم مراتب در دو نوبت به فاصله ۱۵ روز آگهی می‌شود، در صورتی که اشخاص نسبت به صدور سند مالکیت متقاضی اعتراضی داشته باشند می‌توانند از تاریخ انتشار اولین آگهی به مدت دو ماه اعتراض خود را به این اداره تسلیم و پس از اخذ رسید، ظرف مدت یک ماه از تاریخ تسلیم اعتراض، دادخواست خود را به مرجع قضایی تقدیم نمایند. بدیهی است در صورت انقضای مدت مذکور و عدم وصول اعتراض طبق مقررات سند مالکیت صادر خواهد شد.(م‌الف۵۸۷)

تاریخ انتشار نوبت اول: ۱۳۹۵/۱/۲۱

تاریخ انتشار نوبت دوم: ۱۳۹۵/۲/۵

علی زیوری

رئیس ثبت اسناد و املاک

آگهی موضوع ماده ۳ قانون و ماده ۱۳ آیین‌نامه قانون تعیین تکلیف وضعیت ثبتی اراضی و ساختمان‌های فاقد سند رسمی

برابر رأی شماره ۱۳۹۴۶۰۳۲۶۰۰۷۰۰۳۳۷۲ مورخه ۱۳۹۴/۱۲/۱۳ هیأت موضوع قانون تعیین تکلیف وضعیت ثبتی اراضی و ساختمان‌های فاقد سند رسمی مستقر در واحد ثبتی حوزه ثبت ملک بهار تصرفات مالکانه و بلامعارض متقاضی خانم فریده محمدی فرزند حبیب‌اله به شماره شناسنامه ۱۲۵۸۷ صادره از بهار در اعیانی شش دانگ یک باب ساختمان مسکونی و تجاری به مساحت ۲۲۵/۴۴ مترمربع قسمتی از پلاک ۱۴۱۶ فرعی از۱۳۹ اصلی واقع در بهار بخش چهار همدان خریداری با قولنامه عادی از وارث جمشید قاسملو محرز گردیده است. لذا به منظور اطلاع عموم مراتب در دو نوبت به فاصله ۱۵ روز آگهی می‌شود، در صورتی که اشخاص نسبت به صدور سند مالکیت متقاضی اعتراضی داشته باشند می‌توانند از تاریخ انتشار اولین آگهی به مدت دو ماه اعتراض خود را به این اداره تسلیم و پس از اخذ رسید، ظرف مدت یک ماه از تاریخ تسلیم اعتراض، دادخواست خود را به مرجع قضایی تقدیم نمایند. بدیهی است در صورت انقضای مدت مذکور و عدم وصول اعتراض طبق مقررات سند مالکیت صادر خواهد شد.(م‌الف ۹۹)

تاریخ انتشار نوبت اول: ۱۳۹۵/۱/۲۱

تاریخ انتشار نوبت دوم: ۱۳۹۵/۲/۵

هادی یونسی‌عطوف، رئیس ثبت اسناد و املاک بهار

آگهی موضوع ماده ۳ قانون و ماده ۱۳ آیین‌نامه قانون تعیین تکلیف وضعیت ثبتی اراضی و ساختمان‌های فاقد سند رسمی

برابر رأی شماره ۱۳۹۴۶۰۳۲۶۰۰۷۰۰۳۰۳۰ مورخه ۱۳۹۴/۱۱/۲۱ هیأت موضوع قانون تعیین تکلیف وضعیت ثبتی اراضی و ساختمان‌های فاقد سند رسمی مستقر در واحد ثبتی حوزه ثبت ملک بهار تصرفات مالکانه و بلامعارض متقاضی آقای حبیب‌اله حجتی فرزند محمدهادی به شماره شناسنامه ۱۶۷۶۴ صادره از بهار در اعیانی شش دانگ یک باب خانه به مساحت ۱۲۴/۶۶ مترمربع قسمتی از پلاک ۳۹۲۱ فرعی از ۱۳۹ اصلی واقع در بهار بخش چهار همدان خریداری مع‌الواسطه از مالک رسمی آقای سیدتقی مصطفوی محرز گردیده است. لذا به منظور اطلاع عموم مراتب در دو نوبت به فاصله ۱۵ روز آگهی می‌شود، در صورتی که اشخاص نسبت به صدور سند مالکیت متقاضی اعتراضی داشته باشند می‌توانند از تاریخ انتشار اولین آگهی به مدت دو ماه اعتراض خود را به این اداره تسلیم و پس از اخذ رسید، ظرف مدت یک ماه از تاریخ تسلیم اعتراض، دادخواست خود را به مرجع قضایی تقدیم نمایند. بدیهی است در صورت انقضای مدت مذک

پیام تاریخ، تمدن و فرهنگ مادستان
The Message Of Madestan's History & Civilization & Culture
روزنامه همدان پیام
۷
یکشنبه ● ۵ اردیبهشت ماه ۱۳۹۵ ● شماره ۲۶۱۸
ورزشی
varzesh@hamedanpayam.com

درخشش کبدی‌کار تویسرکانی در مسابقات جوانان آسیا

مرتضی کولیوند کبدی کار ارزنده تویسرکانی موفق به کسب عنوان نایب قهرمانی مسابقات کبدی جوانان آسیا شد.

به گزارش خبرنگار ما، سید مجتبی مجتبایی عضو هیأت ژوری، کیانوش سلیمانی داور و مرتضی کولیوند به عنوان بازیکن تیم ملی جوانان هر ۳ از شهرستان تویسرکان در چهارمین دوره مسابقات قهرمانی کبدی جوانان آسیا حضور داشتند. چهارمین دوره مسابقات قهرمانی کبدی جوانان مردان و زنان آسیا با حضور٦ کشور آسیایی در قالب ۵ تیم مردان و ٦ تیم بانوان به پایان رسید.

۵ تیم مردان از کشورهای ایران، هندوستان، عراق، سریلانکا و ترکمنستان و ٦ تیم بانوان از کشورهای افغانستان، پاکستان، ایران، عراق، هندوستان و سریلانکا در ۲ سالن ٦ هزار نفری غدیر و ۳ هزار نفری شهیدان آهن دوست شهرستان ارومیه با هم به رقابت پرداختند.

در پایان این دوره از مسابقات تیم ملی کبدی جوانان ایران در فینال در مقابل تیم کبدی هندوستان قرار گرفت و با نتیجه ۵۸ بر ۲۸ بازی را به حریف واگذار و عنوان نایب قهرمانی این دوره از رقابت‌ها را از آن خود کرد.

تیم‌های سریلانکا و عراق هم با قبول شکست برابر ایران و هندوستان در مرحله نیمه نهایی به مدال برنز مسابقات جوانان آسیا دست یافتند. در این دوره از مسابقات تیم ترکمنستان هم از سوی مسئولان برگزاری رقابت‌ها به عنوان تیم اخلاق برگزیده شد.

نماینده ولی فقیه و امام جمعه همدان در جمع پاسی‌ها:

موفقیت پاس یعنی شادی نزدیک به ۲ میلیون نفر

ظهر روز گذشته دفتر نمایندگی ولی فقیه و امام جمعه همدان، میزبان بازیکنان، عوامل فنی، مدیرعامل و جمعی از کارکنان باشگاه پاس همدان بود. دیداری در آستانه بازی حساس و سرنوشت‌ساز با خونه به خونه بابل به منظور تقویت قوای انگیزشی تیم.

نماینده ولی فقیه و امام جمعه همدان در این دیدار گفت: انتظار داریم بازیکنان تیم پاس همدان با قدرت گام برداشته و برای سربلندی تیم محبوب پاس از هیچ تلاشی دریغ نکنند. آیت‌ا... غیاث‌الدین طه‌محمدی با بیان اینکه اعتقادات اخلاقی یک ورزشکار، موفقیت او را به دنبال خواهد داشت، افزود: در ورزش شکست همواره عاملی برای تلاش بیشتر و رسیدن به پیروزی است. انتظار داریم بازیکنان تیم پاس همچون سایر ورزشکاران بتوانند با تلاش و دقت عمل بهتر در مسیر موفقیت و سربلندی تیم گام بردارند.

امام جمعه همدان در ادامه گفت: همانطور که پیروزی ورزشکاران کشورمان شادمانی میلیون‌ها ایرانی را به دنبال دارد، موفقیت بازیکنان پاس نیز دل نزدیک به ۲ میلیون جمعیت استان همدان را خشنود می‌کند.

طه‌محمدی بیان کرد: ورزشکاران با توکل به پروردگار و تلاش مضاعف می‌توانند به پیروزی ارزشمند برسند و انتظار می‌رود در بازی این هفته پاسی‌ها بتوانند با کسب پیروزی، تماشاگران را خوشحال کنند.

وی با اشاره به اینکه مسئولان اجرایی استان همدان در حد توان از تیم پاس حمایت می‌کنند، گفت: نشاط و شادمانی بزرگترین هدیه به مردم ورزش دوست است که با کسب پیروزی‌ها به دست می‌آید.

نماینده ولی فقیه افزود: شادمانی مردم قطع به یقین تندرستی و سلامت جامعه را به همراه دارد و اماکن ورزشی بهترین مکان برای ایجاد شور و نشاط سالم جمعیت مردمی به‌خصوص جوانان است.

امام جمعه همدان بیان کرد: تفاوت یک ورزشکار ایرانی با سایر کشورها در این است که مسائل مادی در اولویت قرار ندارد و در هر پیروزی ورزشکار با سجده شکر، ثابت کرده که معنویات در ورزش را مهم می‌داند.

وی افزود: اعتقادات اخلاقی ورزشکاران ایرانی همواره زبانزد جهانیان بوده و عامل مهمی در موفقیت آنها به شمار می‌رود.

موفقیت پاس در گرو اتحاد و همدلی

مدیرعامل پاس همدان هم در این نشست با تأکید دوباره به اتحاد و همدلی تمامی قشرها برای موفقیت این تیم گفت: پاس فصل پرنوسانی را پشت سر گذاشت و اکنون نیاز است با اتحاد و همدلی مسئولان، هواداران، رسانه و تلاش مضاعف اعضای تیم بتوانیم در دیدارهای باقی مانده به پیروزی برسیم.

عبدالحمید رمضانی افزود: دیدار این هفته پاس مقابل خونه به خونه بابل برای هر ۲ تیم مهم به شمار می‌رود و انتظار داریم مسئولان حضوری پر رنگ‌تر داشته باشند ضمن اینکه هواداران نیز ورزشگاه را پر کنند.

وی بیان کرد: تیم پاس از بازیکنان و کادر فنی با اخلاق، متعهد و پرتلاش برخوردار است و امیدواریم در دیدارهای باقیمانده بتوانیم بقای پاس را در لیگ یک رقم بزنیم.

ملایر قهرمان مسابقات اسکیت سرعت استان

مسابقات اسکیت سرعت استان با قهرمانی تیم ملایر به پایان رسید.

به گزارش روابط عمومی اداره کل ورزش و جوانان استان همدان، رئیس هیأت اسکیت همدان گفت: مسابقات اسکیت سرعت قهرمانی استان با حضور ٦۰ اسکیت باز از شهرستان‌های نهاوند، ملایر و همدان در ملایر برگزار شد.مهدی مجیدی افزود: در این رقابت‌ها بیش از ۱۰ ورزشکار نیز از شهرستان‌های گلپایگان و کنگاور به صورت میهمان حضور داشتند.

وی بیان کرد: این دوره از مسابقات در ۳ رده نونهالان، نوجوانان و جوانان و در ۲ رده آقایان و بانوان برگزار شد که در پایان تیم ملایر به عنوان قهرمانی دست یافت و تیم‌های همدان و نهاوند دوم و سوم شدند.

مجیدی افزود: در رده‌بندی انفرادی این رقابت‌ها و در رده سنی دختران نونهال هستی طاهری از ملایر بر جایگاه نخست قرار گرفت و سالی لطیفی از همدان و تارا نوردی از ملایر دوم و سوم شدند.

رئیس هیأت اسکیت همدان گفت: در رده سنی نوجوانان نیز یاسمین رسول از ملایر اول شد و مائده قهری و تینا ظفری هر ۲ از همدان در رده‌های بعدی قرار گرفتند.

وی بیان کرد: در رده سنی جوانان نیز نیلوفر فتحی از همدان قهرمان شد و کیمیا آرستی و تارا فولادی هر ۲ از همدان به ترتیب دوم و سوم شدند

.مجیدی گفت: در رده‌بندی انفرادی آقایان و در رده نونهالان ایلیا طینه‌زاده، ایلیا اسکندری و ماهان محبوبی هر ۳ از ملایر به ترتیب عناوین برتر را به خود اختصاص دادند.وی افزود: در رده سنی نوجوانان پارسا مرادی و متین نوشمند هر ۲ از همدان به ترتیب اول و دوم شدند و ابوالفضل طینه‌زاده از ملایر در رتبه سوم قرار گرفت.رئیس هیأت اسکیت همدان گفت: در رده سنی جوانان نیز عظیم اسدی از ملایر قهرمان شد و محمد کمالی از ملایر و محمد معین نوشمند از همدان به ترتیب دوم و سوم شدند.

یادداشت

آبروداری جام‌بزرگ در جام جهانی برزیل

مه‌لقا جام‌بزرگ با کسب عنوان پنجمی در جام جهانی تیراندازی برزیل عملکرد قابل قبولی از خود به منصه ظهور گذاشت، اگرچه در مجموع نمایش تیراندازان زنگ خطر را برای ایران به صدا در آورده است.

در ادامه رقابت‌های جام جهانی تیراندازی برزیل مسابقات تفنگ سه‌وضعیت زنان پیگیری شد که جام‌بزرگ تنها نماینده راه‌یافته ایران به فینال این رقابت‌ها به عنوان پنجمی رسید.

وی در رقابت نهایی امتیاز ٤۲۱/۹ را به‌دست آورد. نماینده کرواسی قهرمان تفنگ سه‌وضعیت زنان شد و نمایندگان آلمان، مغولستان و ایتالیا در جایگاه بعدی ایستادند.

در مرحله نیمه نهایی نجمه خدمتی با امتیاز ۵۷۷ در جایگاه بیست و هفتم قرار گرفت و الهه احمدی با امتیاز ۵۷٤ در جایگاه سی و نهم ایستاد. در این مرحله جام‌بزرگ با امتیاز ۵۸٦ به عنوان نفر چهارم به فینال راه یافت.

با این همه، نتایج ملی‌پوشان المپیکی تیراندازی در مسابقات جام جهانی برزیل نشان داد که مشکلات موجود در این فدراسیون کار را برای مدال‌آوری در المپیک ریو سخت کرده است.

تیراندازی ایران برای نخستین بار در طول تاریخ این رشته موفق شد برای حضور در المپیک ریو ۵ سهمیه را از آن خود کند تا در این رقابت‌ها فرصت حضور در ۱۰ ماده را داشته باشد. تیراندازی پیش از این در المپیک ۲۰۱۲ لندن موفق به کسب ۳ سهمیه شده بود که الهه احمدی در این مسابقات به فینال صعود و با اختلاف ناچیز نسبت به حریفان خود در رده ششم قرار گیرد تا بارقه‌هایی از امید کسب مدال المپیک را در این رشته ایجاد کند.

پس از نتیجه الهه احمدی در لندن و البته کسب ۵ سهمیه برای حضور در برزیل، تیراندازی به جمع یکی از رشته‌های شانس مدال‌آوری در المپیک ۲۰۱٦ تبدیل شد. به علاوه حضور متمادی الهه احمدی در رأس رنکینگ جهانی در چند ماه اخیر و حضور موفق تیراندازان ایران در رقابت‌های بین‌المللی نگاه‌ها را بیش از گذشته به سمت این رشته معطوف کرد اما ظاهراً در آستانه المپیک و در زمانی که ماه‌های نزدیک به المپیک را پشت سر می‌گذاریم مشکلات عدیده فدراسیون تیراندازی کار را برای برگزاری اردوهای مناسب و تمرینات ملی‌پوشان سخت کرده تا آنجا که غیبت بانوی المپیکی ایران در مسابقات بین‌المللی موجب شد تا احمدی به رده دوم رنکینگ جهانی نزول کند و شاید حتی در ادامه نیز شاهد کاهش رده وی در این رنکینگ هم باشیم.

مشکلات موجود در اردو، تغذیه نامناسب ملی‌پوشان با کنسرو لوبیا و نبود فشنگ برای تمرینات در بخش خفیف و سه‌وضعیت و از همه مهمتر لغو اردوی هانوفر تیم ملی و مسابقات بین‌المللی آلمان موجب شد تا کم کم ملی‌پوشان از جمله جام‌بزرگ روند نزولی خود را آغاز کنند.

از طرفی لازلو سوچک، سرمربی تیم ملی نیز نسبت به پرداخت نشدن مطالبات و پاداش‌های معوقه خود لب به اعتراض گشود تا مشخص شود که سرمربی بالانگیزه تیم ملی که برای موفقیت شاگردانش عاشقانه تلاش می‌کند نیز تاب تحمل مشکلات مالی فدراسیون را ندارد. لازلو همچنین تأکید کرد که در صورت عملی نشدن برنامه‌های مورد نظرش نمی‌توان به کسب مدال توسط تیراندازان نیز امید داشت.

اگرچه مه لقا جام‌بزرگ در سه‌وضعیت پنجم جهان شد و نسبت به سایر ملی‌پوشان آبروداری کرد و همچنین نجمه خدمتی نیز در تفنگ ۱۰ متر پنجم شد اما با این اوصاف نمی‌توان نسبت به مدال‌آوری در ریو امیدوار بود.

با این نتایج و در رقابت تیراندازان کشورمان با حریفان المپیکی، زنگ خطر برای تیراندازی به صدا درآمد. مسئولان در این فدراسیون پیش از این نیز بارها از مشکلات مالی و بدهی‌های میلیاردی این فدراسیون صحبت کردند اما ظاهراً لازم است تا وزارت ورزش و جوانان و کمیته ملی المپیک بیش از گذشته از این رشته حمایت کند.

در نهایت باید گفت تمام این مشکلات در مسابقات جام جهانی برزیل و تست المپیک خود را نشان داد تا آنجا که ملی‌پوشان کشورمان با نتایجی عجیب و غیر قابل قبول به کار خود پایان دادند.

پیشخوان

۱

سرخوش به مدال برنز اسنوکر آسیا رسید

امیر سرخوش موفق به کسب مقام سوم و مدال برنز رقابت‌های اسنوکر قهرمانی آسیا شد.

به گزارش روابط عمومی فدراسیون بولینگ، بیلیارد و بولس، رقابت‌های اسنوکر قهرمانی آسیا در مرحله نیمه نهایی پیگیری شد و امیر سرخوش ملی‌پوش ایران با وجود تلاش‌هایش مغلوب محمد شهاب از امارات شد و به مقام سومی و مدال برنز آسیا بسنده کرد.

در این دوره از رقابت‌ها که ۲۸ فروردین ماه تا ٤ اردیبهشت ماه در قطر برگزار شد سهیل واحدی، آرمان دیناروند و امیر سرخوش از ایران شرکت کردند.

۲

غفور عمل جراحی می‌شود

پشت‌خط زن تیم ملی والیبال ایران قرار است در هفته جاری مورد عمل جراحی قرار بگیرد.

به گزارش فارس، امیر غفور، پشت‌خط زن تیم ملی والیبال ایران به دلیل دندان درد نتوانست یک جلسه تیم ملی را همراهی کند.

وی در چهارمین هفته تمرینات تیم ملی هم با مسکن‌هایی که سیامک افروزی، پزشک تیم ملی برای وی تجویز کرد در جمع ملی‌پوشان حضور پیدا کرد و به تمرین پرداخت؛ هرچند که بیشتر زمان را وی مشغول انجام تمرینات بدنسازی بود.

۳

صدرنشینی تنها یک ایرانی در وزنه‌برداری آسیا

وزنه‌برداران ایرانی با اعلام استارت لیست مسابقات وزنه‌برداری قهرمانی آسیا ۲۰۱٦ حریفان خود را شناختند و تنها یک نفر از آنها در رده نخست استارت لیست وزن خود قرار دارد.

به گزارش ایسنا، مسابقات قهرمانی آسیا ۲۰۱٦ که گزینشی المپیک محسوب می‌شود، به میزبانی تاشکند ازبکستان از امروز آغاز می‌شود. استارت لیست این مسابقات اعلام شد تا وزنه‌برداران ایران حریفان خود را بشناسند.

در بخش مردان ۱٦۱ وزنه‌بردار از ۳۰ تیم با یکدیگر به رقابت می‌پردازند.

۴

حضور تیم ملی بسکتبال در تورنمنت لتونی

تیم ملی بسکتبال کشورمان برای حضور در تورنمنتی سه جانبه راهی لتونی می‌شود.

تیم ملی بسکتبال کشورمان که خود را برای حضور در مسابقات انتخابی المپیک ۲۰۱٦ ریو آماده می‌کند، برای حضور در تورنمنتی سه جانبه راهی لتونی خواهد شد.

به گزارش تسنیم، این تورنمنت سه‌جانبه پیش از مسابقات انتخابی المپیک و تیر ماه برگزار می‌شود که شاگردان درک بائرمن ٦ تیرماه به مصاف نیوزیلند می‌روند و ۸ تیر نیز با لتونی مصاف خواهند داد.

خبر

بانوان دونده همدانی در مسابقات کشوری طلایی شدند

۲ بانوی دوومیدانی همدان در مسابقات قهرمانی جوانان کشور به مدال طلا دست یافتند.

به گزارش ایرنا، دبیر هیأت دوومیدانی همدان گفت: مسابقات دوومیدانی قهرمانی دختران جوان کشور در مجموعه آفتاب انقلاب تهران برگزار شد و دونده‌های همدانی ۲ مدال طلا کسب کردند.

مسعود بنوان افزود: در ماده دو ۵ هزار متر نسترن اکبری از همدان با زمان ۲۰ دقیقه و ۷ ثانیه و ٤ صدم ثانیه قهرمان شد و در ماده هزار و ۵۰۰ متر نیز سپیده صارمی دیگر دونده همدانی با زمان ۵ دقیقه و ٦ ثانیه و ۵ صدم ثانیه دیگر نشان طلای تیم همدان را به دست آورد.

وی بیان کرد: در این مسابقات ورزشکاران در مواد صد متر، ۲۰۰ متر، ٤۰۰ متر، ۸۰۰ متر، هزار و ۵۰۰ متر، ۵ هزار متر، ۱۰ هزار متر، ٤۰۰ متر با مانع، ۳ هزار متر با مانع، ٤ در ۱۰۰ متر، ٤ در ٤۰۰ متر، پرش طول، پرش سه گام، پرش ارتفاع، پرش با نیزه، پرتاب وزنه، پرتاب دیسک، پرتاب نیزه، پرتاب چکش، ۱۰ کیلومتر پیاده‌روی و هفت‌گانه (زنان) رقابت کردند.

دعوت ٦ کشتی‌گیر همدانی برای انتخابی آسیایی و جهانی

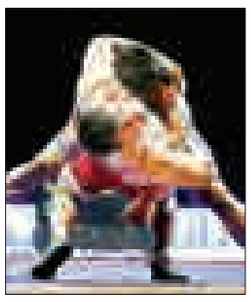

٦ کشتی‌گیر همدانی برای اعزام به مسابقات آسیایی و جهانی به رقابت‌های انتخابی تیم‌های ملی نوجوانان کشور دعوت شدند.

به گزارش روابط عمومی اداره کل ورزش و جوانان استان همدان، سخنگوی هیأت کشتی همدان گفت: رقابت‌های انتخابی تیم‌های ملی کشتی آزاد و فرنگی نوجوانان برای حضور در مسابقات آسیایی و جهانی روزهای ششم و هفتم خردادماه امسال در خانه کشتی شماره ۲ تهران برگزار می‌شود. حامد صیفی بیان کرد: طبق اعلام فدراسیون کشتی کشورمان ۵ آزادکار و یک کشتی‌گیر فرنگی کار همدانی برای حضور در انتخابی تیم ملی دعوت شدند.

وی گفت: در وزن ٤۲ کیلوگرم یونس اردلان‌راد، در وزن ۵۰ کیلوگرم محمد جواد غلام طجر، ٦۳ کیلوگرم نیکزاد علیزاده مطلق، ٦۹ کیلوگرم محمدرضا شاه‌محمدی ایزد و در وزن ۸۵ کیلوگرم شاهین فاطمی از همدان در مسابقات کشتی آزاد انتخابی تیم ملی حضور خواهند داشت.

صیفی بیان کرد: همچنین فرامرز بیات در وزن ٦۹ کیلوگرم کشتی فرنگی انتخابی تیم ملی شرکت می‌کند. این نفرات در رقابت‌های قهرمانی کشور حایز مقام‌های برتر شده‌اند.

حضور کوبیاک در ایران جدی نیست

شایعه پیوستن کاپیتان تیم ملی لهستان به بانک سرمایه این روزها داغ است اما مصطفی کارخانه این موضوع را جدی نمی‌داند.

به گزارش ورزش سه، پس از نارضایتی مایکل کوبیاک لهستانی از حضور در هالک بانک ترکیه او خواستار جدایی از این تیم شد و از همان روزها به بعد شایعه حضور او در ایران و بانک سرمایه مطرح شد.

کارخانه سرمربی این تیم گفت: کوبیاک بازیکن توانمند و صاحب‌نامی است اما چون هنوز چگونگی حضورمان در لیگ برتر امسال مشخص نشده، نمی‌توانم در مورد ترکیب تیم حرف بزنم.

آگهی موضوع ماده ۳ قانون و ماده ۱۳ آیین‌نامه قانون تعیین تکلیف وضعیت ثبتی اراضی و ساختمان‌های فاقد سند رسمی

برابر رأی شماره ۱۳۹۴۶۰۳۲۶۰۰۲۰۰۲۰۴۶-۱۳۹۴/۱۲/۴ هیأت اول موضوع قانون تعیین تکلیف وضعیت ثبتی اراضی و ساختمان‌های فاقد سند رسمی مستقر در واحد ثبتی حوزه ثبت ملک ملایر تصرفات مالکانه و بلامعارض متقاضی آقای غلام فقیهی فرزند اسداله به شماره شناسنامه ۱۶۹۲ صادره از ملایر در شش دانگ اعیانی یک باب خانه به مساحت ۲۰۲/۲۰ مترمربع از پلاک ۲۲۶۹ فرعی از ۵۲ فرعی از ۲۰۴۴ اصلی واقع در بخش یک ملایر از مالک رسمی برابر قرارداد اجاره اداره اوقاف و امور خیریه ملایر محرز گردیده است.

لذا به منظور اطلاع عموم مراتب در دو نوبت به فاصله ۱۵ روز آگهی می‌شود، در صورتی که اشخاص نسبت به صدور سند مالکیت متقاضی اعتراضی داشته باشند می‌توانند از تاریخ انتشار اولین آگهی به مدت دو ماه اعتراض خود را به این اداره تسلیم و پس از اخذ رسید، ظرف مدت یک ماه از تاریخ تسلیم اعتراض، دادخواست خود را به مرجع قضایی تقدیم نمایند. بدیهی است در صورت انقضای مدت مذکور و عدم وصول اعتراض طبق مقررات سند مالکیت صادر خواهد شد.(م‌الف ۳۵)

تاریخ انتشار نوبت اول: ۱۳۹۵/۱/۲۱
تاریخ انتشار نوبت دوم: ۱۳۹۵/۲/۵

حسن قاجاریان، رئیس ثبت اسناد و املاک ملایر

آگهی موضوع ماده ۳ قانون و ماده ۱۳ آیین‌نامه قانون تعیین تکلیف وضعیت ثبتی اراضی و ساختمان‌های فاقد سند رسمی

برابر رأی شماره ۱۳۹۴۶۰۳۲۶۰۰۲۰۰۱۴۶۷-۱۳۹۴/۱۲/۲۵ هیأت اول موضوع قانون تعیین تکلیف وضعیت ثبتی اراضی و ساختمان‌های فاقد سند رسمی مستقر در واحد ثبتی حوزه ثبت ملک کبودراهنگ تصرفات مالکانه و بلامعارض متقاضی آقای علی سلطانی‌حقیق فرزند ترابعلی به شماره شناسنامه ۳ صادره از در یک قطعه زمین مزروعی به مساحت ۵۰۸۱۵/۷۸ مترمربع پلاک ۹۵ فرعی از ۱۹۹ اصلی بخش چهار همدان واقع در روستای کلب حصاری خریداری از مالک رسمی آقای قربانعلی شمسی‌شاکر محرز گردیده است. لذا به منظور اطلاع عموم مراتب در دو نوبت به فاصله ۱۵ روز آگهی می‌شود، در صورتی که اشخاص نسبت به صدور سند مالکیت متقاضی اعتراضی داشته باشند می‌توانند از تاریخ انتشار اولین آگهی به مدت دو ماه اعتراض خود را به این اداره تسلیم و پس از اخذ رسید، ظرف مدت یک ماه از تاریخ تسلیم اعتراض، دادخواست خود را به مرجع قضایی تقدیم نمایند. بدیهی است در صورت انقضای مدت مذکور و عدم وصول اعتراض طبق مقررات سند مالکیت صادر خواهد شد. (م‌الف ۱۹۲)

تاریخ انتشار نوبت اول: ۱۳۹۵/۱/۲۱
تاریخ انتشار نوبت دوم: ۱۳۹۵/۲/۵

قدیر یوسفی‌نیا، رئیس ثبت اسناد و املاک

آگهی حصر وراثت

آقای عین‌اله بهرامی به شناسنامه شماره ۱۲۰۴ به استناد شهادتنامه و گواهی فوت و رونوشت شناسنامه ورثه، درخواستی به شماره ۶۰/۹۵ تقدیم این شورا نموده چنین اشعار داشته است که شادروان حبیب‌اله بهرامی به شناسنامه شماره ۱۲۸۳ در تاریخ سه‌شنبه ۲۱ مهر ۱۳۹۴ در گذشته و ورثه وی در هنگام درگذشت عبارتند از:۱- مهری بهرامی فرزند ولی‌اله به شماره شناسنامه ۸۳، خواهر متوفی ۲-پری بهرامی فرزند ولی‌اله به شماره شناسنامه ۴۰، خواهر متوفی ۳-مریم بهرامی فرزند ولی‌اله به شماره شناسنامه ۱۷۲۴، خواهر متوفی اینک با انجام تشریفات مقدماتی درخواست مزبور را در یک نوبت آگهی می‌نماید تا هر کسی اعتراضی دارد و یا وصیتنامه از متوفی نزد او باشد از تاریخ نشر نخستین آگهی ظرف یک ماه تقدیم دارد والا گواهی صادر خواهد شد. (م‌الف ۱۶۷)

شیری– رئیس حوزه شماره ۱۱۵ شورای حل اختلاف بهار

آگهی موضوع ماده ۳ قانون و ماده ۱۳ آیین‌نامه قانون تعیین تکلیف وضعیت ثبتی اراضی و ساختمان‌های فاقد سند رسمی

برابر رأی شماره ۱۳۹۴۶۰۳۲۶۰۰۲۰۰۱۴۷۲-۱۳۹۴/۱۲/۲۵ هیأت اول موضوع قانون تعیین تکلیف وضعیت ثبتی اراضی و ساختمان‌های فاقد سند رسمی مستقر در واحد ثبتی حوزه ثبت ملک کبودراهنگ تصرفات مالکانه و بلامعارض متقاضی آقای علی سلطانی حقیق فرزند ترابعلی به شماره شناسنامه ۳ صادره از در یک قطعه زمین مزروعی به مساحت ۷۰۶۷۱/۳۳ مترمربع پلاک ۸۹ فرعی از ۱۹۹ اصلی بخش چهار همدان واقع در روستای کلب‌حصاری خریداری از مالک رسمی آقای قربانعلی شمسی‌شکر محرز گردیده است. لذا به منظور اطلاع عموم مراتب در دو نوبت به فاصله ۱۵ روز آگهی می‌شود، در صورتی که اشخاص نسبت به صدور سند مالکیت متقاضی اعتراضی داشته باشند می‌توانند از تاریخ انتشار اولین آگهی به مدت دو ماه اعتراض خود را به این اداره تسلیم و پس از اخذ رسید، ظرف مدت یک ماه از تاریخ تسلیم اعتراض، دادخواست خود را به مرجع قضایی تقدیم نمایند. بدیهی است در صورت انقضای مدت مذکور و عدم وصول اعتراض طبق مقررات سند مالکیت صادر خواهد شد.(م‌الف ۲۰۴)

تاریخ انتشار نوبت اول: ۱۳۹۵/۱/۲۱
تاریخ انتشار نوبت دوم: ۱۳۹۵/۲/۵

قدیر یوسفی‌نیا، رئیس ثبت اسناد و املاک

آگهی موضوع ماده ۳ قانون و ماده ۱۳ آیین‌نامه قانون تعیین تکلیف وضعیت ثبتی اراضی و ساختمان‌های فاقد سند رسمی

برابر رأی شماره ۱۳۹۴۶۰۳۲۶۰۰۲۰۰۱۴۶۸-۱۳۹۴/۱۲/۲۵ هیأت اول موضوع قانون تعیین تکلیف وضعیت ثبتی اراضی و ساختمان‌های فاقد سند رسمی مستقر در واحد ثبتی حوزه ثبت ملک کبودراهنگ تصرفات مالکانه و بلامعارض متقاضی آقای علی سلطانی‌حقیق فرزند ترابعلی به شماره شناسنامه ۳ صادره از در یک قطعه زمین مزروعی به مساحت ۷۶۱۸۸/۶۰ مترمربع پلاک ۹۳ فرعی از ۱۹۹ اصلی بخش چهار همدان واقع در روستای کلب حصاری خریداری از مالک رسمی آقای کوچکعلی باقری ترکمان محرز گردیده است. لذا به منظور اطلاع عموم مراتب در دو نوبت به فاصله ۱۵ روز آگهی می‌شود، در صورتی که اشخاص نسبت به صدور سند مالکیت متقاضی اعتراضی داشته باشند می‌توانند از تاریخ انتشار اولین آگهی به مدت دو ماه اعتراض خود را به این اداره تسلیم و پس از اخذ رسید، ظرف مدت یک ماه از تاریخ تسلیم اعتراض، دادخواست خود را به مرجع قضایی تقدیم نمایند. بدیهی است در صورت انقضای مدت مذکور و عدم وصول اعتراض طبق مقررات سند مالکیت صادر خواهد شد. (م‌الف ۱۹۶)

تاریخ انتشار نوبت اول: ۱۳۹۵/۱/۲۱
تاریخ انتشار نوبت دوم: ۱۳۹۵/۲/۵

قدیر یوسفی‌نیا، رئیس ثبت اسناد و املاک

آگهی موضوع ماده ۳ قانون و ماده ۱۳ آیین‌نامه قانون تعیین تکلیف وضعیت ثبتی اراضی و ساختمان‌های فاقد سند رسمی

برابر رأی شماره ۱۳۹۴۶۰۳۲۶۰۰۲۰۰۱۴۷۰-۱۳۹۴/۱۲/۲۵ هیأت اول موضوع قانون تعیین تکلیف وضعیت ثبتی اراضی و ساختمان‌های فاقد سند رسمی مستقر در واحد ثبتی حوزه ثبت ملک کبودراهنگ تصرفات مالکانه و بلامعارض متقاضی آقای علی سلطانی‌حقیق فرزند ترابعلی به شماره شناسنامه ۳ صادره از در یک قطعه زمین مزروعی به مساحت ۲۴۶۵۰/۰۱ مترمربع پلاک ۹۱ فرعی از ۱۹۹ اصلی بخش چهار همدان واقع در روستای کلب حصاری خریداری از مالک رسمی آقای کوچکعلی باقری‌ترکمان محرز گردیده است. لذا به منظور اطلاع عموم مراتب در دو نوبت به فاصله ۱۵ روز آگهی می‌شود، در صورتی که اشخاص نسبت به صدور سند مالکیت متقاضی اعتراضی داشته باشند می‌توانند از تاریخ انتشار اولین آگهی به مدت دو ماه اعتراض خود را به این اداره تسلیم و پس از اخذ رسید، ظرف مدت یک ماه از تاریخ تسلیم اعتراض، دادخواست خود را به مرجع قضایی تقدیم نمایند. بدیهی است در صورت انقضای مدت مذکور و عدم وصول اعتراض طبق مقررات سند مالکیت صادر خواهد شد. (م‌الف ۲۰۰)

تاریخ انتشار نوبت اول: ۱۳۹۵/۱/۲۱
تاریخ انتشار نوبت دوم: ۱۳۹۵/۲/۵

قدیر یوسفی‌نیا، رئیس ثبت اسناد و املاک

آگهی تجدید فراخوان مناقصه عمومی یک مرحله‌ای

اداره کل پست استان همدان در نظر دارد امور خدماتی خود را شامل:

۱-نظافت، امور بهداشت و امور مربوط به باربری ساختمان‌های اداره کل و تجزیه مبادلات پست استان همدان ادارات پست بوعلی و بین‌النهرین همدان و ساختمان‌های تابعه ادارات پست شهرستان‌های ملایر، نهاوند، تویسرکان، اسدآباد، بهار، وزن و کبودراهنگ و دفاتر پستی شهری همدان را مطابق با شرایط عمومی، طرح قرارداد و مشخصات فنی از طریق مناقصه عمومی یک مرحله‌ای به بخش خصوصی واگذار نماید. لذا نمایندگان کلیه اشخاص حقوقی که موضوع اصلی فعالیت آنها با موضوع مناقصه مطابقت داشته و دارای مجوز لازم از مراجع ذیصلاح می‌باشند با در دست داشتن معرفی کتبی و فیش واریزی و رعایت شرایط و موارد ذیل به دبیرخانه اداره کل پست استان همدان واقع در همدان کیلومتر ۵ بلوار سردار شهید همدانی مراجعه و یا از طریق پایگاه ملی اطلاع‌رسانی مناقصات معاونت برنامه‌ریزی و نظارت راهبردی ریاست جمهوری به آدرس iest.mporg.ir اسناد مناقصه را دریافت نمایند.

۱-مهلت دریافت اسناد مناقصه: از تاریخ ۹۵/۲/۵ به مدت ۱۱ روز و تا مورخه ۹۵/۲/۱۵ می‌باشد.
۲-مهلت ارائه پاکات مناقصه: به مدت ۱۵ روز از تاریخ ۹۵/۲/۱۸ لغایت پایان وقت اداری مورخه ۹۵/۳/۱ می‌باشد.
۳-زمان بازگشایی پاکات (الف، ب، ج): روز پنج‌شنبه مورخه ۹۵/۳/۶ در محل اداره کل پست استان همدان واقع در همدان کیلومتر ۵ بلوار سردار شهید همدانی می‌باشد.
۴-فیش خرید اسناد مناقصه: مبلغ ۳۲۷,۰۰۰ ریال به حساب ۳۳۴۳۲۳۱۰۰۲۰۴۷۷۵۶۰۶۰۱ نزد پست بانک به نام اداره کل پست استان همدان واریز گردد.
۵-سپرده شرکت در مناقصه: ارائه ضمانت‌نامه بانکی از یکی از بانک‌ها و موسسات مالی تحت نظارت بانک مرکزی با اعتبار سه ماهه و قابل تمدید به مبلغ ۲۷۶,۰۰۰,۰۰۰ ریال در وجه اداره کل پست استان همدان
۶-به پیشنهادهایی که فاقد لاک و مهر، ضمانت‌نامه بانکی معتبر، مهر و امضاء مجاز، مشروط و مخدوش و به پیشنهادهایی که بعد از انقضای مهلت مقرر در فراخوان واصل می‌شود مطلقاً ترتیب اثر داده نخواهد شد.

روابط عمومی اداره کل پست استان همدان

The Message Of Madestan's History & Civilization & Culture

روزنامه اجتماعی، سیاسی، فرهنگی، اقتصادی

روزنامه همدان پیام

www.HamedanPayam.com

پیام تاریخ، تمدن و فرهنگ مادستان

روزنامه صبح استان

صاحب امتیاز و مدیر مسئول: نصرت ا... طاقتی احسن
سردبیر: یدا... طاقتی احسن
نشانی: همدان، ابتدای خیابان مهدیه، روبروی دبیرستان شریعتی ساختمان پیام
صندوق پستی: ۶۶۶ - ۶۵۱۵۵
تلفن: ۳۸۲۶۴۴۳۳ (ویژه) نمابر: ۳۸۲۷۹۰۱۳
سردبیر: ۰۹۱۸۳۱۵۱۴۳۷ آگهی: ۳۸۲۶۴۴۳۳
لیتوگرافی و چاپ: پیام رسانه (۳۸۲۷۴۰۸۲ - ۰۸۱)

پایگاه اینترنتی.....www.Hamedanpayam.com
ارتباط با روزنامه.....۱۰۰۰۶۰۶۶
ارتباط با روزنامه.....info@Hamedanpayam.com
Hamedanpeyam@yahoo.com
ارتباط با مدیرمسئول.....modir@Hamedanpayam.com
ارتباط با سردبیر.....sardabir@Hamedanpayam.com
سرویس آگهی.....agahi@hamedanpayam.com
سرویس اشتراک.....eshterak@hamedanpayam.com
چاپخانه پیام رسانه.....litohoma@yahoo.com

یکشنبه ● ۵ اردیبهشت ماه ۱۳۹۵ ● ۱۶ رجب ۱۴۳۷ ● ۲۴ آوریل ۲۰۱۶ ● شماره ۲۶۱۸

اوقات شرعی

اذان ظهر	۱۳:۱۴
غروب خورشید	۱۹:۵۶
اذان مغرب	۲۰:۱۴
نیمه شب شرعی	۰۰:۲۹
اذان صبح فردا	۰۵:۰۳
طلوع خورشید فردا	۰۶:۳۳

« منبع: موسسه ژئوفیزیک تهران

آب و هوا

پیش‌بینی وضع هوا:

صاف تا کمی ابری همراه با وزش باد

شهرستان	همدان	ملایر	تویسرکان	نهاوند	کبودراهنگ	رزن	فامنین	قهاوند	اسدآباد	بهار
▲	۲۲	۲۵	۲۱	۲۴	۲۳	۲۴	۲۳	۲۳	۲۲	۲۳
	۵	۷	۸	۷	۴	۴	۴	۵	۴	۵
	۴۵	۴۵	۴۰	۴۵	۴۵	۵۰	۴۵	۴۵	۵۰	۴۵

حدیث:

پیامبر اکرم (ص):

هر کس بر مصیبت‌های این دختر (زینب (ع)) بگرید، همانند کسی است که بر برادرانش، حسن و حسین (ع)، گریسته باشد

وفیات الأئمه، ص۴۳۱؛ آینه یادها، ص۱۹۱

دوبیتی باباطاهر

تَه که ناخوانده‌ای علم سماوات — تَه که نابرده‌ای ره در خرابات
تَه که سود و زیان خود ندانی — بیاران کی رسی هیهات هیهات

تـــازه‌ها

ساخت کفشی که قادر به تولید الکتریسیته است

یک شـــرکت ایتالیایی اقدام به تولید نمونه اولیه کفشـــی کرده که قادر به تولید الکتریسیته از حرکت کاربر است. به گزارش ایرنا، توسعه فناوری نانو، ویبرام یک شرکت ایتالیایی مشهور در حوزه تولید کفش اســـت، این شرکت نمونه اولیه محصول جدید خود را که قادر به تبدیل انرژی حرکتی به الکتریسیته است را رونمایی کرده تا از آن برای شـــارژ موبایل اســـتفاده کند. این کفش با فناوری انحصاری شـــرکت ویبرام ساخته شده و مؤسسه فناوری ایتالیا (IIT) نیز در این پروژه به ویبرام کمک کرده اســـت، علاوه بر این، شرکت این اســـتپ نانوپاور (InStep Nanopower) نیز در تولید این محصول همکاری داشته است.

کنترل روبات‌های پرنده با استفاده از افکار خلبان

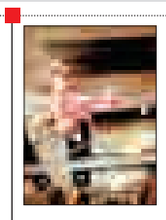

دانشـــگاه فلوریدا مسابقه‌ای را برگزار کرد که در آن ۱۶ شـــرکت‌کننده، روبات‌های پرنده را فقـــط با اســـتفاده از قدرت افـــکار خود با بهره‌گیری از هدســـت‌های موج نگار مغز، به پرواز درآوردند.

به گزارش ایرنا، این مسابقه به منظور معرفی عملی رابط‌های BCI برگزار شده است.

این نوع رابط‌ها که در واقع فناوری ارتباطی مغز و کامپیوتر هســـتند، اساســـاً برای مقاصد پزشکی طراحی شده‌اند، اما برای توسعه کاربرد آنها در بین عموم مردم، محققان ســـعی دارند تجهیزات جدیدی را با استفاده از این فناوری تولید کنند.

بازسازی عتبات عالیات به دانشگاه امیرکبیر واگذار شد

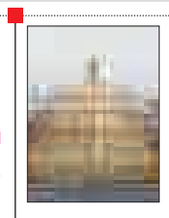

با امضای تفاهم‌نامه‌ای میان دانشگاه صنعتی امیرکبیر و ستاد بازسازی عتبات عالیات، بازسازی عتبات عالیات در شهرهای مقدس نجف اشرف، کربلای معلی، کاظمین و ســـامرا به دانشـــگاه صنعتی امیرکبیر واگذار شـــد. به گزارش ایســـنا، توافق‌نامه همکاری دانشگاه صنعتی امیرکبیر و ستاد بازسازی عتبات عالیات به منظور ارائه خدمات فنی و مهندســـی در قالب طراحی، نظارت عالیه و مشاوره در خصوص پروژه‌های این ســـتاد در کشور عراق امضا شد.بر اساس این توافق‌نامه ارائه خدمات فنی و مهندســـی درخصوص پروژه‌های ستاد بازســـازی عتبات عالیات در شـــهرهای مقدس نجف اشرف، کربلای معلی، کاظمین و سامرا به دانشگاه صنعتی امیرکبیر واگذار شد.

تشخیص سل و سرطان در ۱۵ دقیقه با یک دستگاه جدید

یک شـــرکت انگلیسی مدعی ساخت یک دستگاه دســـتی به اندازه تلفن همراه هوشمند شـــده که می‌توانـــد به طور دقیـــق هر چیزی از ســـرطان گرفته تا بیماری‌های عفونی مانند ســـل را در ۱۵ دقیقه تشخیص دهد.

به گزارش ایسنا، دستگاه تحلیگر دی.ان.ای شرکت "QuantuMDx "موسوم به "Q-Poc" از باتری خورشیدی یا دستگاه باد کننده برای تأمین نیرو اســـتفاده می‌کند و برای خوانش نمونه زیســـتی ثبت شده توسط یک کارتریج به اندازه کارت طراحی شده است.

این دستگاه می‌تواند با طیف گوناگونی از نمونه‌ها کار کند.

افزایش ۲برابری مقالات ایرانی در مجلات علمی دنیا

کیفیت تولید علم کشور در پایگاه ISI در فاصله ســـال‌های ۲۰۱۰ تا ۲۰۱۴ نشان می‌دهد که تعـــداد مقالاتی کـــه در معتبرترین مدارک علمی دنیا توسط پژوهشـــگران ایرانی انتشار یافته ۲ برابر شـــده اســـت.به گزارش مهر، سرپرست پایگاه استنادی علوم جهان اســـلام (ISC) گفت: کمیت تولیـــد علم به عنوان یک شـــاخص به تنهایی بازگوکننده وضعیت علمی یک کشور، دانشگاه یا پژوهشگر نیست.

محمدجـــواد دهقانی افزود: کمیت تولید علم کشـــور در ســـال‌های گذشته رشد قابل ملاحظه‌ای داشته است که خود بیانگر ظرفیت بالای پژوهشگران کشور است.

چند خط خبر

سرازیر شدن سیل گردشگران انگلیس به ایران

روزنامـــه تلگراف از افزایش مراجعه انگلیســـی‌ها به آژانس‌های مسافرتی این کشور برای سفر به ایران خبر داد.

روزنامه انگلیســـی تلگراف در مطلبی نوشت: به دنبال آب شدن یخ روابط دیپلماتیک غرب و ایران، روز به روز بر تعداد انگلیســـی‌هایی که می‌خواهند برای گذراندن تعطیلات به این کشـــور سفر می‌کنند، افزوده می‌شود.

شرکت هواپیمایی «ایر فرانس» هفته جاری پروازهای خود از پاریس به تهران را برای نخســـتین بار از سال ۲۰۰۸ تاکنون از سر گرفت و شـــرکت هواپیمایی «بریتیش ایرویز» نیز قرار است از ماه ژوئیه (۳۱ روز منتهـــی به ۱۱ مرداد ماه) همین رویه را دنبال کند.

در حال حاضر، بســـیاری از آژانس‌های مســـافرتی انگلیس، ایران را یک مقصد گردشگری فوق‌العاده توصیف می‌کنند.

شـــرکت هواپیمایی «بریتیش ایرویـــز» از ۱۴ ژوئیه (۲۴ تیر ماه) ۶ پرواز مســـتقیم هفتگی از لندن به تهران خواهد داشـــت؛ درحالی که هم‌اکنون تنها شـــرکتی که عهده‌دار انتقال مستقیم مسافران از لندن به تهران است، شرکت هواپیمایی «ایران ایر» است.

در پایان این گزارش آمده اســـت: معماری‌هـــای خیره‌کننده، بازارهـــای ســـنتی، تالارهای فـــرش، موزه‌هـــا و گالری‌های هنـــری از جمله جاذبه‌های توریســـتی دیدنی ایران به شـــمار می‌روند.

احیای گردشگری جاده‌ای با احیای کاروانسراها

عضو هیأت‌مدیره صندوق احیا گفت: «استراحت، اقامت و گذران اوقات فراغت در کاروانسرا در حقیقت تجربه جدیدی از ارتباط انسان با فضاهای سنتی در دوران گردشگری مدرن است.»

نصـــرت‌ا... تاجیک در گفت‌وگو با صابتا، با تأکید بر اینکه ما می‌توانیم ایده کاروانســـرا را از بخش میراث و ابنیه تاریخـــی بگیریم و آن را با چرخه اقتصاد کشور پیوند دهیم، افزود: «این موضوع می‌تواند اصل ایده گردشـــگری جاده‌ای در ایران با توجه به ممیزات، ویژگی‌ها و ظرفیت گردشگری جاده‌ای باشد.»

وی بیان کرد: «تجربه زیســـت در فضای سنتی یک عامل مهم رضایت گردشـــگران از برنامه و هزینه سفر است. به این ترتیب با تبدیل شدن مزیت گردشـــگری جاده‌ای ایران به یـــک برند جهانی و تقویت مزیت رقابتی آن، می‌توان گردشگری ایران را در منطقه و حتی در عرصه‌های فرامنطقه‌ای مطرح کرد.»

نوای موسیقی در بناهای تاریخی برای تور فرانسوی

یک گروه ۱۲۰ نفره شـــامل شخصیت‌های فرهنگی فرانسه برای بازدید از جاذبه‌های گردشـــگری ایران وارد تهران شـــدند. ارکستر آلیانـــس نیز برای آنها در بناهای تاریخی ایران هر شـــب کنســـرت اجرا می‌کند.

بـــه گزارش مهر، در این گـــروه ۱۲۰ نفره کـــه ۳۱ فروردین ماه وارد ایران شدند، افرادی همچون برادر و پسر سارکوزی، رئیس‌جمهور سابق فرانسه نیز حضور دارند. به همین منظور یکی از دفاتر خدمات مسافرتی در ایران وظیفه اجرای تور آنها را به عهده گرفته است.

مجری برگزارکننده این تور درباره برنامه‌های این گروه گفت: «برنامه گروه ۱۰ روزه است و یکی از مشهورترین نوازنده‌های فرانسوی نیز به اجرای کنسرت «تبادل دوستی بین ایران و فرانسه» می‌پردازد.»

گزارش

تا کی قرار است نفس فرودگاه همدان به قراردادهای فصلی با ایرلاین‌ها بسته باشد

فرودگاه همدان تعطیل شد

» مریم مقدم

در فرودگاه ۸۰ ساله همدان پرنده پر نمی‌زند. کارشناســـان بر این باورند چرخ لنـــگان پرواز در همـــدان با قراردادهای فصلی اســـتان با ایرلاین‌ها نخواهد چرخیـــد مگر آنکه همـــدان پاحب یک هواپیمای اختصاصی شـــود. اسفند ماه سال ۱۳۹۳ بود که لرســـتان صاحب هواپیمای اختصاصی شد و با این اتفاق از آن پس حیات به فرودگاه لرستان بازگشت، لرستانی‌ها پس از مذاکرات انجام گرفته با شـــرکت هواپیمایی تابان، یک دستگاه هواپیمای «آر. جی» از کشـــور اوکراین بـــه طور اختصاصی برای اســـتان خریداری کردند. چـــرا در همدان با این همه ادعا که مســـئولان دارند در زمینه توسعه گردشگری از خرید هواپیما خبری نیست. چرا به این مقوله جدی‌تر نگاه نمی‌شود و چرا برنامه‌ریزان در این حوزه با یـــک هزینه ۱۳ میلیاردی و خرید یک هواپیما با ظرفیت ۱۴۰ نفر برای همیشه خیال مردم همـــدان را در رفت و آمدهای هوایی راحت نمی‌کنند تا چه زمانی قرار اســـت نفس فرودگاه به قراردادهای فصلی با ایرلاین‌های دیگر بند باشد؟

۸ اسفند ماه ســـال ۱۳۹۴ با توقف تنها پروازهای فعال از همدان به مشـــهد و کیش باز هم فرودگاه شهر تعطیل شد. با تعطیلی فرودگاه و نبود ریل‌های راه آهن در اســـتان چگونه ادعا کنیم منتظر تحول اقتصادی همدان به واســـطه گردشـــگری هستیم. داســـتان پیاپی تعطیلی پایانه حمل و نقل هوایی در همدان این روزها به یـــک قصه تکراری و نگران کننده تبدیل شده است.

در اواخر اســـفند ماه پس از تعطیلی این پروازها برنامه‌ریزان پرواز در همدان عنوان کرده بودند که مسئولان اســـتانی در بخش دولتی و خصوصی به ویژه استاندار همدان با جدیت به دنبال آن هستند تا بتوانند مشکلات پیش‌آمده را پیگیری و خطوط پروازی از همدان به مقاصد یاد شده را دوباره فعال کنند. با تعطیلی پروازها به صورت مداوم در استان و نبود بازاریابی کارشناســـی شـــده مردم هم دیگر تکلیفشان با این سیستم حمل و نقل روشن نیست. اردیبهشت ماه سال ۱۳۹۲ به همت شرکت سیاحتی علیصدر پرواز همدان-مشـــهد به صورت چارتر آغاز شد. این نخستین بار بود که حمایت برقراری پروازها توســـط بخش خصوصی از اســـتان انجام می‌شـــد. این پروازها در آن سال با ایرلاین هوایی آسمان آغاز شد و تا سال گذشته فعال بود تا اینکه پروازهای همدان-کیش به خطوط پروازی استان از فرودگاه همدان افزوده شـــد. این خط پروازی پس از عقد قرارداد شرکت سیاحتی علیصدر با کیش ایر به انجام رسید.

در اردیبهشـــت ماه سال ۱۳۹۲ شـــرکت سیاحتی علیصدر پس از انعقاد قراردادی با ایرلاین آســـمان توانست پروازهای مســـیر مشهد- همدان را کلید بزنـــد در آن زمان این پروازها با هواپیماهای فوکر ۱۰۰ و ظرفیت ۹۵ نفر در هر سفر زائران را جابه‌جا می‌کرد. و از آبان ماه ســـال گذشته این پروازها از مقصد همدان از ایرلاین آسمان به ایرلاین کیش ایر سپرده شد و این پروازها با ظرفیت ۱۰۰ نفر در این مدت زمانی تا ۸ اسفندماه سالجاری این پروازها در روزها و ساعات مشخص پروازی به انجام می‌رسد. از آن پس برقراری پروازهای همدان-مشهد نیز بر عهده ایرلاین کیش ایر نهاده شـــد تا هر دو پرواز توسط یک ایرلاین از استان همدان به انجام برسد. اما در ماه‌های اخیر این ایرلاین به هر دلیل از ادامه پروازها سرباز زد و باز دست همدانی‌ها بسته ماند.

فـــرودگاه از زیرســـاخت‌های مهـــم اقتصادی و مواصلاتی رونق و گســـترش تجـــارت و صنعت گردشـــگری هر استان اســـت به نحوی که توسعه فرودگاه همدان می‌تواند نقش مهمی در توســـعه زیرســـاخت‌ها بـــرای جذب ســـرمایه‌گذاری‌های کلان داخلـــی و خارجی، توســـعه آموزش عالی، گردشگری، دسترسی مناسب‌تر به خدمات درمانی و... داشته باشد. در قرن حاضر صنعت هوایی نقش بســـیار مهمی در روابط کشورهای مختلف جهان، تبادل فرهنگ‌ها، نمایـــش قدرت‌های اقتصادی و ... به عهـــده دارد و ارزش و اهمیت فرودگاه‌ها در دنیای امروز به حدی است که برخی فرودگاه‌ها را لوکوموتیو اقتصادی هر کشور توصیف می‌کنند و وجود فرودگاه‌های پررونق و کارآمد را عامل رشد اقتصادی و توسعه پایدار می‌دانند.

اســـتان همدان در چند ســـال اخیر از فعالیت یک فرودگاه بین‌المللی بی‌بهره بـــوده اما با تلاش‌های صورت گرفته هم اکنـــون فرودگاه همدان آمادگی پرواز هواپیماهای پهن پیکر از باند این فرودگاه را دارد چراکه توســـعه فرودگاه همدان می‌تواند نقش برجسته‌ای در پویایی اقتصادی منطقه غرب کشور داشـــته باشـــد و به صنعت گردشگری و صادرات محصولات کشـــاورزی رونق می‌بخشد. حال امید آن می‌رود با همت و حمایت مســـئولان استانی و تأثیرگـــذاران و پای کارماندن ســـرمایه‌گذاران در بخش خصوصی به ویژه شرکت سیاحتی علیصدر همدانی‌ها این بار شـــاهد یک تصمیم‌گیری پایدار برای حفظ پروازها در استان باشیم.

فرهنگ

کشف و ضبط بازی‌های رایانه‌ای غیرمجاز در ملایر

در طـــول ۳ مـــاه گذشـــته با بازرســـی‌های مشترکی که صورت گرفته، بیش از ۳ هزار سی. دی حـــاوی محصولات و بازی‌هـــای غیرمجاز کشـــف و ضبط شده و به مراجع ذی‌ربط تحویل داده شده است.

به گـــزارش روابـــط عمومـــی اداره کل فرهنگ و ارشـــاد اسلامی استان همدان، رئیس اداره فرهنگ و ارشاد اســـلامی ملایر در جلسه ستادهای صیانت از محصولات فرهنگـــی و هنری و مبارزه با بازی‌های رایانه‌ای غیرمجاز شهرستان ملایر، گفت: تقریباً همه این کشـــفیات از فروشگاه‌ها و صنوف غیرمرتبط با عرضه محصولات فرهنگی و بازی‌سراها بوده‌اند که این امر بیانگر لزوم نظارت بیشـــتر بر سایر صنوف است.

غلامرضا جمالی‌زاده افزود: در سطح شهرستان ملایر ۲۱ بازی‌سرا و فروشگاه عرضه محصولات فرهنگی دارای مجوز از اداره فرهنگ و ارشـــاد اســـلامی و اتحادیه صنفی مربوط وجود دارند.

رئیس اداره فرهنگ و ارشـــاد اســـلامی ملایر بر لزوم فرهنگ‌ســـازی در زمینه نحوه استفاده از آثار فرهنگ و بازی‌های رایانه‌ای تأکید کرد و خواستار جدیت اعضای این ۲ ســـتاد در ســـطح شهرستان و ارائه طرح‌های عملیاتـــی برای تقویت عملکرد ستاد شد.

در این جلســـه مقرر شـــد ضمن تشـــکیل جلسه مشترک و توجیهی با مسئولان بازی‌سراها(گیم نت) و فروشگاه‌های عرضه محصولات فرهنگی و هنری شهرستان، از سایر صنوف نیز بازرسی‌های گسترده صورت پذیرد و متخلفان با حکم دادســـتانی مورد تعقیب قضایی قرار بگیرند.

اجلاس آسیا و اقیانوسیه زمینه‌ساز آشنایی سایر کشورها با صنایع دستی ایران

برگزاری اجلاس آســـیا و اقیانوسیه و انتخاب شهرهای مشهد و لالجین همدان به عنوان شـــهرهای برتر صنایع دســـتی در تبریز می‌تواند زمینه‌ساز آشنایی کشورهای عضو و حاضران در اجلاس با تنوع صنایع دستی ایران باشد که خود در معرفی هرچه بهتر صنایع دستی کمک‌کننده است.

مدیرکل حمایت از تولید معاونت صنایع دســـتی سازمان با اشاره بر اهمیت برگزاری اجلاس آســـیا و اقیانوســـیه در اردیبهشت ماه امســـال گفت: برگزاری اینگونه گردهمایی‌ها در دنیای امروز یکی از اهرم‌هایی اســـت که می‌تواند مورد توجـــه و بهره‌برداری قرار بگیرد، تشکیل تشـــکل‌هایی این چنینی است که می‌تواند به طور غیر مســـتقیم موضوعات مورد توجه و دارای اهمیت را بیان کند یکی از ارگان‌هایی که در این رابطه فعالیت می‌کند شورای جهانی صنایع دستی است.

فریدون میرزالو افزود: نمایندگان هر کشور بر اساس نیاز آن کشور در ایـــن اجلاس موضوعاتی را مطرح می‌کننـــد، با توجه به اینکه برخی کشـــورهای این منطقه دچار مشـــکلاتی هستند آشناسازی مسئولان منطقه‌ای در این رابطه بسیار مورد توجه است.

وی گفـــت: اگر بتوانند در حـــوزه جغرافیایی منطقه NGO های مرتبطی را تشـــکیل دهنـــد و ارتباطات منطقی ایجاد کنند بســـیار کمک‌کننده و مؤثر اســـت، همچنین باید گفت صنایع دســـتی از لحاظ فنی نیازمند تغییراتی است که در این راستا تلاش برای ایجاد تغییراتی چون توسعه تولید و تنوع تکنیک در تولید صنایع دستی می‌تواند به توسعه و رونق آن کمک کند.

میرزالو با اشاره بر لزوم تلاش برای آشناسازی کشورهای منطقه با صنایع دستی بومی ایران افزود: همکاران ما در شورا مطرح می‌کنند که علاقمندند بدانند که چه تولیداتی در ایران وجود دارد. به نوعی باید گفت در زمینه صنایع دستی دیدگاه‌ها و تعریف‌های ما متفاوت است، در این راســـتا نفش این اقدام در ادامه درخواست همکاران شورا در منطقه همین امرآشناســـازی در زمینه صنایع دستی ایران است. وی با تأکید بر لزوم حمایت همه‌جانبه از صنایع دستی گفت: درست است که ایران جزو کشورهای برتر در حوزه صنایع دستی اســـت و جایگاه ویژه‌ای در دنیا دارد اما صنایع دستی باید همواره مورد حمایت قرار بگیرد.

میرزالو همچنین بیان کرد: در زمینه آشناســـازی کشـــورهای عضو و حاضران در اجلاس طبـــق برنامه‌ریزی‌های صورت گرفته به منظور آشناسازی مسئولان منطقه‌ای، برنامه بازدید از برخی کارگاه‌های صنایع دستی در تبریز را در برنامه اجلاس آسیا و اقیانوسیه داریم. این اقدام به نوعی می‌تواند زمینه‌ساز آشنایی دیگرکشورها با تنوع صنایع دستی ایران باشد که خود در معرفی هرچه بهتر صنایع دستی کمک‌کننده است.

کتاب

کتاب «مطلع مهر» در جمع دانش‌آموزان روستای شاهنجرین

کتاب «مطلع مهر» اثر امیرحســـین بانکی، توسط مسئول کتابخانه عمومی شاهنجرین در جمع دانش‌آموزان روستای شاهنجرین معرفی شد.

به گزارش روابط عمومی اداره‌کل کتابخانه‌های عمومی استان همدان، مســـئول کتابخانه عمومی شاهنجرین از معرفی کتاب مطلع مهر برای اجرای طرح ۵۰ کتاب ســـال ویژه ماه فروردین در میان دانش‌آموزان پایه هشتم و نهم "مدرسه شبانه‌روزی تلاش" شاهنجرین خبر داد.

ســـارا زمانی‌مقدم گفت: با توجه به شعار امسال نهاد کتابخانه‌های عمومی کـــه خواندن نـــام دارد، معرفـــی کتاب‌هـــای موجود در کتابخانه‌هـــا به صورت حضـــوری و چهره به چهـــره و مباحثه و برگزاری جلســـات پرســـش و پاســـخ درباره آن می‌تواند یکی از راه‌های ایجاد انگیزه برای مطالعه و خواندن در افراد باشد.

وی در جمـــع دانش‌آموزان با معرفی کامل کتاب مطلع مهر، افزود: آنچه امروز در خصوص شکل‌گیری نهاد مقدس خانواده در جامعه با آن روبه‌رو هســـتیم آگاهی نداشتن نوجوانان وجوانان از مسائلی اســـت که باید دربـــاره ازدواج بدانند و مســـأله ازدواج امر مهم و مقدسی اســـت که نتایج اجتماعی و اخلاقی مهمی در جامعه دارد که داشـــتن اطلاعات کاربردی و کافی درباره آن نیاز به آموزش و فرهنگ‌سازی دارد.

صنایع دستی

کمپین خرید صنایع دستی ایرانی راه افتاد

کمپین حمایت از خرید صنایع دستی با شعار " هنر ایرانی شایســـته خانه ایرانی اســـت " برای حمایـــت از تولید داخلی ایجاد می‌شـــود. کمپین خرید صنایع دستی ایرانی برای تحقق رسالت ذاتی اداره کل میراث فرهنگی اســـتان تهران و به منظور توسعه و ارتقای بسترهای عرضه و فروش صنایع دستی است.

در این کمپین تولیدات هنرمندان صنایع دســـتی بدون واســـطه و با تنوع بالای محصول به اعضا معرفی خواهد شـــد تا علاقمنـــدان به هنرهای ســـنتی با اطمینان از اصالت اثر هنری محصول را خریداری کنند.

وظیفـــه کمپین حمایت از خرید صنایع دســـتی ایرانی در ۲ بخش فرهنگ‌ســـازی و استفاده از صنایع دستی و معرفی آثار و تولیدات هنرمندان ایـــن صنعت در فضای مجازی و بخش دیگر با برگزاری نمایشـــگاه‌هایی برای عرضه و فروش آثار و تولیدات هنرمندان هنرهای سنتی خواهد بود.

سینـما

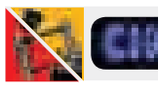

سینما

- قدس ۱ .....پنجاه کیلو آلبالو
- قدس ۲ .....خشم و هیاهو
- فلسطین ۱-۲ .....بادیگارد و سالولدور
- بهمن ملایر ..... بادیگارد
- آزادی تویسرکان..... سالواودر

آگهی مزایده

نوبت اول
شماره ۹۵/۱

بانک صادرات همدان در نظر دارد، **۶ دستگاه خودروی تحت اختیار خود را با مشخصات ذیل به فروش برساند. متقاضیان می‌توانند از تاریخ درج آگهی تا مورخ ۹۵/۲/۱۴ (مهلت دریافت اوراق مزایده) و در ساعات اداری به نشانی: همدان، ابتدای خیابان شریعتی، ساختمان ادارات مرکزی بانک صادرات همدان، دایره تدارکات و ساختمان مراجعه و نسبت به بازدید خودروهای مذکور اقدام و پیشنهادات خود را تا ساعت ۱۲ ظهر مورخ ۹۵/۲/۱۵ به دایره روابط عمومی ارائه نمایند.** ضمناً در ساعت ۹ صبح مورخ ۱۳۹۵/۲/۱۸ پاکت‌های مزایده بازگشایی خواهد شد.

شرکت‌کنندگان باید پاکت حاوی پیشنهاد قیمت را بانضمام چک رمزدار یا ضمانت‌نامه بانکی حداکثر تا مدت تعیین شده به نشانی فوق‌الذکر تحویل و رسید دریافت نمایند.

پرداخت کلیه هزینه های متعلقه از قبیل مالیات، عوارض، نقل انتقال، هزینه آگهی و کارشناسی و... به عهده برنده خواهد بود.

بانک صادرات همدان در قبول یا رد پیشنهادهای واصله مختار است.

کسب اطلاعات بیشتر در ساعات اداری از طریق تلفن‌های تماس: ۳۲۵۱۰۷۰۹ و ۳۲۵۲۴۰۶۱-۰۸۱ میسر است.

(ساعت بازدید کلیه خودروها از ساعت ۹ الی ۱۴ در ساعات اداری می‌باشد)

نوع خودرو	مدل	تعداد	رنگ
خودروی پژو پارس سواری	۱۳۸۲	۱	مشکی
پراید سواری GIX	۱۳۸۲	۱	سفید
سواری سرانزا	۱۳۸۴	۲	مشکی
وانت نیسان دو کابن پیکاپ	۱۳۸۱	۲	سفید

بانک صادرات همدان