پیام تاریخ، تمدن و فرهنگ مادستان
|ISNN: 2322-4665|

روزنامه همدان پیام

www.HamedanPayam.com

پنجشنبه ● ۳۱ فروردین ماه ۱۳۹۶ ● ۲۲ رجب ۱۴۳۸ ● ۲۰ آوریل ۲۰۱۷
سال سیزدهم ● شماره ۲۸۹۱ ● ۸ صفحه روزنامه ● ۱۰۰۰ تومان

کانال خبری همدان پیام در تلگرام | t.me/hamedanpayam
کانال نیازمندی‌های روزنامه در تلگرام telegram.me/bazarehamedan

مادستان

تنگ‌نظری برخی باعث دلسردی سرمایه‌گذار می‌شود
آ ۳

خبر
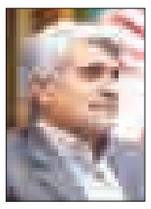
وزیر علوم به همدان می آید
آ ۲

مادستان
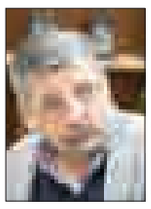
ساخت بزرگترین مجتمع مدرن آموزشی، ورزشی در کبودراهنگ
آ ۳

ورزش

تساوی تضمینی اما ناامیدکننده!
آ ۷

■ محل های قدیمی عامل انسجام اجتماعی اند

درضرورت بازآفرینی محله های قدیمی

آ ۵

سکان دولت دوازدهم دردستان کیست؟

خیز ۳ همدانی برای رقابت با روحانی

آ ۴

بررسی روند صادراتی استان همدان در ۱۴ سال گذشته

آ ۶

«علی‌البدل» آئینه تمام‌نمای وضعیت گردشگری استان!

آ ۸

نشست زمین در خیابان شهدا و پیاده راه جهان نما سه شنبه ۲۹ فروردین ماه/عکس: یونا باکیره

قنات پرآب خیابان شهدا را خورد

آ ۲

یادداشت روز

الزامات و اولویت های شورای پنجم مد نظر کاندیداها باشد

در فاصله کمتر از یک ماه تا برگزاری دو انتخابات ریاست جمهوری دوازدهم و دوره پنجم شوراهای اسلامی شهر و روستا، همه نگاه ها به این دو انتخابات دوخته شده است، هرچند اهمیت و حساسیت انتخابات ریاست جمهوری باعث شده تا بحث شوراها به نوعی در حاشیه قرار گرفته و یا حداقل درکنار آن دنبال شود، اما باید توجه داشت که انتخابات شوراهای اسلامی شهر و روستا به جهت گستردگی و نقشی که در امور مختلف اقتصادی، اجتماعی و فرهنگی روستاها و شهرها دارد

آ ۲

خبر

سمن ها در مسائل انتخاباتی ورود نمی کنند

نزدیکی به انتخابات ریاست جمهوری و شوراهای اسلامی شهر و روستا برای برخی از مردم این سوال را در ذهن ایجاد کرده بود که برخی مجموعه ها چون سمن ها که نقشی مهم در جامعه دارند، چه ترتیبی در روال کاری خود اتخاذ خواهند کرد.روز گذشته در همین خصوص نشست خبری برگزار و توضیحاتی مفصل ارائه شد تا پیرامون انتخابات و نقش سازمان های مردم نهاد در این برهه حساس شفاف سازی شود. کارشناس سازمان های مردم نهاد دفتر امور اجتماعی استانداری همدان در این خصوص گفت

آ ۲

مجمع خیرین سلامت استان دست یاری می‌طلبد

۷۰۰ میلیون اعتبار نیاز مجمع برای ساخت خوابگاه

۴ سالی می‌شود که پروژه مجمع خیرین سلامت استان همدان به منظور ساخت خوابگاه دانشجویان متأهل پزشکی کلنگ خورده است تا با ساخت آن دانشجویان نیازمندِ متأهل در رشته‌های پزشکی بتوانند به ادامه تحصیل بپردازند.

تا سری به بیمارستان‌های استان و بویژه بیماران صعب‌العلاج نزنی، سختی‌های این بیماران که تن نحیف آنان را می‌آزارد، را نمی‌توانی به درستی درک کنی. بیمارانی که برخی‌ها ناامید از درمانشان به انتظار مرگ نشسته‌اند و برخی دیگر نیز امید به آن دارند که نیک‌اندیشانی خیرخواه و خیّر با کمک به تأمین هزینه‌های درمانشان گره کار آنان را بگشایند.

مجمع خیرین استان همدان با دارا بودن ۴۴۰ خیر سلامت تاکنون توانسته است گام‌های مؤثری در کمک به بهبود بیماران و نیز آگاهی دادن به جامعه در خصوص کنترل بیماری‌ها داشته باشد. این مجمع که سال‌هاست به دنبال شناسایی خیرین برای انجام امور خداپسندانه خود است هم‌اینک پروژه‌ای را به منظور رفاه حال دانشجویان تحصیلات تکمیلی رشته‌های پزشکی در دستور کار دارد تا آنان با اسکان در این خوابگاه ها بتوانند در کنار همسر و فرزندان خود به تحصیل بپردازند تا شاید با الگوگیری از این کار خیر، روزی به عنوان خیران و سفیران سلامت در نقاط دور و محروم خدماتی را به بیماران داشته باشند.

صبح دیروز در جلسه‌ای که با هدف برنامه‌ریزی برای تجلیل از خیرین سلامت و نیز پیگیری پروژه خوابگاه دانشجویی برگزار شد، رئیس مجمع خیرین سلامت استان گفت: این خوابگاه دارای ۱۱۰ واحد مسکونی است که هم‌اینک یک فاز آن یعنی ۳۰ واحد در صورت تأمین هزینه‌های آب و برق و گاز در سالروز درگذشت خیّر نیکوکار مرحوم فرشچیان افتتاح خواهد شد که برای این منظور دست یاری خیرین را می‌فشاریم.

محمدصادق صبا با اشاره به اینکه برای ساخت این خوابگاه ۷۰۰ میلیون تومان کمک‌های خیری جمع‌آوری شده است، اظهار کرد: برای این طرح ۱۵۰ میلیون تومان مجمع خیرین کشور، ۴ میلیون تومان دانشگاه علوم پزشکی و یک میلیارد و ۲۰۰ میلیون تومان مرحوم فرشچیان کمک کرده است که هم‌اینک برای پایان کار و تسویه بدهی‌ها ۳۰۰ میلیون تومان نیاز داریم.

صبا در بخش دیگری از صحبت‌های خود در گفت‌وگو با همدان‌پیام عمده هدف خیرین سلامت را آموزشِ پیشگیری از بیماری‌ها، درمان استاندارد و ارزان و نیز پرداخت هزینه درمان بیماران نیازمند دانست و اظهار کرد: امسال نخستین اقدام مجمع، آموزش پیشگیری از بیماری‌ها بود که در این ارتباط معتقدیم اگر با آموزش‌های خود بتوانیم از یک بیماری، یک تصادف و در نهایت یک مرگ جلوگیری کنیم، کار بزرگی انجام داده‌ایم.

وی تشخیص برخی بیماری‌ها همچون سرطان سینه، بیماری‌های کودکان و بیماری‌های افراد کهنسال را با آموزش بسیار ضروری دانست و افزود: در گام دوم اگر فردی بیمار شد تلاش می‌کنیم که ضمن سوق دادن او به سمت درمان استاندارد، با رایزنی‌های مجمع هزینه‌های درمان او را کاهش دهیم. صبا از اجرای طرح سخاوت در استان خبر داد و افزود: در این بخش ۹۰ بیمار در سال ۹۵ با ۱۳۰ حامی تحت درمان بودند که جمع کمک‌ها برای آنان ۶۵ میلیون تومان بود.

همچنین با بانک‌های استان رایزنی شد که برای درمان بیماران وام لازم را ارائه دهند که در این زمینه نیز ۶۱ بیمار به بانک‌ها ارجاع و ۱۵۳ میلیون تومان وام دریافت کردند.

وی اجرای "طرح مهربانی" را نیز دیگر برنامه این مجمع دانست و گفت: در این برنامه با کمک مردم برای نیازمندان بیمار در سال ۹۵ تعداد هزار و ۳۰۰ پرس غذا تهیه و ۶۳ بسته سبد غذایی به همراه ۱۸۳ کیلوگرم گوشت قربانی توزیع شد.

مسئول کمیته بانوان آموزش و پیشگیری مجمع نیز با اشاره به اینکه این بخش از سال ۹۴ تأسیس شده و توانست در همان سال ۴ هزار نفر را آموزش دهد، افزود: در سال ۹۵ نیز ۴ هزار نفر آموزش دیده و هزار ۸۰۰ نفر را غربالگری کردیم.

فاطمه یوسفی از آموزش کودکان، نوجوانان و جوانان، زنان و سالخوردگان خبر داد و گفت: با زبان کودکانه بسیاری از بیماری‌ها و راه‌های پیشگیری از آن را به کودکان آموزش دادیم.

وی ادامه داد: آموزش سالمندان یکی از بزرگ‌ترین خلأهای حوزه سلامت بود که امسال نخستین کلاس مربوط به این بخش را سوم اردیبهشت‌ماه آغاز می‌کنیم.

همچنین با توجه به اینکه بیماری سرطان اصولاً ارثی است برای کل بیماران و خانواده‌هایشان کلاس دایر کردیم که بیماری سرطان، مراقب‌ها، رفتارها و... در ارتباط با آن را یاد بگیرند.

وی داشتن آگاهی و درمان به موقع را عاملی برای پیشگیری از بیماری‌ها دانست و گفت: در دنیای ماشینی کنونی با توجه به رشد روزافزون انواع بیماری‌ها باید توجه به سلامت در اولویت باشد.

دردیدار شورای گفتگوی دولت و بخش خصوصی مطرح شد

رونق تولیدمرهون تعامل دولت و فعالان اقتصادی است

شورای گفتگوی دولت و بخش خصوصی با اهدای لوحی از تلاش های فرماندار ویژه ملایر تقدیر کردند.

به گزارش ایرنا رئیس و دبیر شورای گفتگوی دولت و بخش خصوصی به پاس تلاش های عبدالعظیم رضایی معاون استاندار و فرماندار ویژه ملایر در ایجاد همگرایی و تعامل سازنده بین بخش خصوصی و دولت تقدیر کرد.

در این تقدیر نامه آمده است با گسسته شدن زنجیرهای تحریم ظالمانه علیه ایران با همت و تدبیر مسئولان و فراهم آمدن فضایی مثبت و متفاوت به نسبت سال های گذشته، موجب شد تا صاحبان کسب و کار و فعالان اقتصادی گام های بزرگ تری در راستای رونق و شکوفایی اقتصادی بردارند.

رئیس و دبیر شورای گفتگوی دولت و بخش خصوصی استان همدان از حسن تدبیر و انجام مصوبات این شورا توسط مجموعه

تحت مدیریت فرماندار ویژه ملایر در راستای رفع مشکلات بنگاه های اقتصادی استان همدان و حمایت از سرمایه گذاری و اشتغال تقدیر کرد.

فعالان اقتصادی ملایر و نمایندگان بخش خصوصی این شهرستان به این منظور در دیدار با فرماندار ویژه ملایر رونق تولید و اشتغال را مرهون توسعه ارتباط دولت با فعالان اقتصادی و بازدیدهای مکرر وی از واحدهای تولیدی و پیگیری های لازم برای رفع موانع تولید طی سال گذشته عنوان کردند.

نمایندگان بخش خصوصی این شهرستان تحقق شعار سال ۹۶ با عنوان اقتصاد مقاومتی، تولید و اشتغال را نیازمند حضور و توجه بیشتر مدیران ارشد به فعالان اقتصادی دانستند و خواستار حضور مستمر و مداوم فرماندار ملایر از کارخانجات و واحدهای تولیدی این شهرستان شدند.

معاون استاندار و فرماندار ویژه ملایر نیز از عنایت و توجه ویژه استاندار همدان و رئیس اتاق بازرگانی همدان به عنوان رئیس و دبیر شورای گفتگوی دولت و بخش خصوصی استان و تلاش ها و خدمات ارزنده این شورا برای رفع موانع و مشکلات بخش اقتصادی این شهرستان تقدیر کرد.

عبدالعظیم رضایی گفت: با توجه به ظرفیت ها و توانمندی های ملایر در حوزه صنعت و معدن، امیدواریم با هم افزایی و تعامل بیشتر دولت و فعالان اقتصادی شاهد رونق بیشتر حوزه اقتصاد و تولید این شهرستان باشیم.

با تشکیل ستاد تسهیل استان و به منظور حمایت از بخش تولید و صنعت و تحقق اقتصاد مقاومتی، ۴۵ واحد مشکل دار به استان همدان معرفی و ۱۰۷ مصوبه برای این شهرستان مصوب شد که از این تعداد ۳۷ مصوبه اجرا، ۳۵ مصوبه در دست اقدام و ۳۴ مصوبه نیز به دلیل عدم امکان، اجرایی نشد.

اخیرا نیز با تدبیر دولت یازدهم و استاندار همدان کارخانه فولاد آلیاژی ملایر که چندین سال است به دلیل مشکلات تعطیل شده بود، به چرخه تولید بازگشت.

تبریک و تهنیت

جناب آقای روح اله سلگی
یادگار و فرزند سردار روزهای جنگ و دفاع
انتصاب شایسته جنابعالی را بعنوان بخشدار محترم خزل تبریک عرض نموده و برای شما مدیر متعهد و توانمند آرزوی توفیق روز افزون در امر خدمت واگذاری را داریم.
شورای اسلامی و شهرداری نهاوند

تبریک و تهنیت

جناب آقای مهندس سیدحسین جعفری
با کمال مسرت انتخاب شایسته حضرتعالی را به عنوان
مدیرکل دفتر امور شهری و شورا های استان همدان
را تبریک و تهنیت عرض نموده و از خداوند منان برای شما توفیقات روزافزون را آرزومندیم.
شهرداری و شورای اسلامی شهر مهاجران

بسته ویژه اشتراک روزنامه همدان پیام
همدان پیام
هم‌استانی‌های عزیز
با اخذ اشتراک
سالیانه روزنامه همدان‌پیام
تا سقف ۵۰۰/۰۰۰ ریال کوپن
اعتباری یکساله چاپ آگهی تبلیغاتی
را بدون قرعه کشی در روزنامه
همدان‌پیام برنده شوید.
همدان‌پیام پرتیراژترین روزنامه استان
شماره تماس: ۳۸۲۵۲۵۱۰-۰۸۱ و ۳۸۲۶۴۴۳۳

پیام تاریخ، تمدن و فرهنگ مادستان
The Message Of Madestan's History & Civilization & Culture
روزنامه همدان پیام
2
پنجشنبه ● ۳۱ فروردین ماه ۱۳۹۶ ● شماره ۲۸۹۱
خبر
khabar@hamedanpayam.com

بیمارستان سوختگی مدرن غرب کشور در همدان افتتاح می‌شود

بیمارستان سوختگی مدرن غرب کشور به عنوان یکی از پروژه‌های مصوب دانشگاه علوم پزشکی در سفر ریاست جمهوری به همدان بزودی افتتاح می‌شود. معاون درمان دانشگاه علوم پزشکی همدان گفت: یکی از پروژه‌های مصوب دانشگاه علوم پزشکی در سفر ریاست جمهوری به همدان شامل بخش سوختگی بیمارستان بعثت با ۹،۵ میلیارد تومان اعتبار است که به عنوان بیمارستان سوختگی مدرن غرب کشور مطرح می‌شود.

محمدرضا عبادیان در گفت‌وگو با تسنیم افزود: بخش سوانح و سوختگی بیمارستان بعثت از سال ۸۷ عملیات اجرایی و ساخت آن آغاز شده است و تا پایان سال ۹۳ از محل طرح متمرکز ۵،۳ میلیارد تومان اعتبار به این پروژه اختصاص یافته است.معاون درمان دانشگاه علوم پزشکی همدان بیان کرد: این پروژه با ۵ هزار و ۹۱۰ مترمربع زیربنا در حال حاضر عملیات ساخت پروژه به اتمام رسیده است و ۴،۹ میلیارد تومان برای تجهیز بخش سوختگی بیمارستان بعثت اختصاص یافته و در مجموع پروژه آماده افتتاح است.وی عنوان کرد: با افتتاح این پروژه که مجهزترین مرکز سوختگی غرب کشور است ۵۰ تخت بیمارستانی به ظرفیت مرکز آموزشی و درمانی بعثت همدان افزوده می‌شود و باری از دوش این مرکز درمانی برداشته می‌شود.عبادیان از ورود نخستین دستگاه "سی.تی.آنژیوگرافی" غرب کشور به همدان خبر داد و گفت: این دستگاه تشخیصی درمانی در مرکز تخصصی و فوق تخصصی قلب و عروق فرشچیان همدان نصب می‌شود و از اردیبهشت ماه امسال مورد بهره‌برداری قرار می‌گیرد.

وی تصریح کرد: بیمارستان‌های شهرستان بهار و بیمارستان قائم(عج) اسدآباد نیز تقریبا آماده افتتاح هستند و تمام تجهیزات مورد نیاز بیمارستان نهاوند نیز از سوی وزارت به۹داشت تأمین و خریداری و نصب شده است و این پروژه نیز آماده بهره‌برداری است.

قنات پرآب خیابان شهدا را خورد

عصر روز سه شنبه قسمتی از خیابان شهدای همدان نشست کرد و بر اثر این اتفاق فروچاله‌ای در این خیابان ایجاد شد البته نشست زمین تنها به این خیابان ختم نشد و به دلیل بارندگی روزهای گذشته پیاده راه خیابان جهان نما نیز نشست کرد که خوشبختانه اتفاق ناگواری را به دنبال نداشت.

سخنگوی شورای شهر همدان در باره این فرونشست ها اینگونه توضیح داد: خوشبختانه با توجه به محدودیت‌های ترافیکی ایجاد شده در این خیابان، این حادثه خسارت‌های مالی و جانی در پی نداشته است.

کامران گردان گفت که با توجه به وجود قناتی در خیابان شهدا، بارندگی زیاد به دیواره قنات آسیب رسانده و همین امر موجب فرونشست بخشی از این خیابان شده است.

وی در گفت‌وگو با ایسنا با اشاره به اینکه پیش‌بینی‌های لازم درباره وقوع این حادثه انجام شده بود، افزود: با توجه به محدودیت‌های ترافیکی ایجاد شده خسارت مالی و جانی در این حادثه ایجاد نشده است.

این عضو شورای شهر همدان خاطرنشان کرد: هم‌اکنون ایمن‌سازی لازم در این محل انجام شده و مأموران شهرداری در حال بازسازی محل هستند.

وی با اشاره به نشست برخی پیاده راه‌های همدان نیز گفت: با توجه به اینکه بسیاری از پیاده‌روها به منظور نفوذ آب به زمین با جالیز پوشیده شده‌اند بنابراین بر اثر آسیب‌های ایجاد شده در اثر بارندگی، به راحتی قابلیت بازسازی دارند.

گردان با اشاره به انجام بررسی‌های لازم از پیاده‌روهایی که نیاز به بازسازی دارند، یادآور شد: در حال حاضر بازسازی بخشی از پیاده‌روها آغاز و اعتبارات آن تخصیص یافته است و این بازسازی‌ها بر اساس میزان خرابی، میزان تردد و ضروری بودن انجام می‌گیرد.

فرونشست خیابان شهدا ناشی از پرآبی قنات زیرزمینی است

معاون خدمات شهری شهردارهمدان هم در این باره گفت: با توجه به اینکه امسال بارندگی‌های زیادی را در همدان شاهد بودیم، قنات‌های زیرزمینی پرآب شده و جریان یافتن آب در این قنات‌ها، منجر به فرونشست شده است که کار بازسازی آن در حال انجام است.

مجید درویشی به چرایی این مسئله اشاره کرد و افزود: در زیر خیابان شهدا قناتی وجود دارد که احتمالاً در سال‌های قبل به علت بی‌آبی خشک شده و امسال به علت بارندگی‌های زیادی که شاهد بودیم پرآب شده و جریان یافتن آب در این قنات‌ها، منجر به فرونشست شده است.

معاون خدمات شهری شهردار همدان بیان کرد: با توجه به اینکه همدان دارای قنات‌های زیادی است، ممکن است شاهد همچنین مسائلی در نقاطی که قنات در آن وجود دارد، باشیم که شهروندان در صورت وقوع چنین مواردی با تلفن ۱۳۷ به شهرداری اطلاع دهند.

وی در خصوص آب پرفشاری که از قنات یافت شده در نشست خیابان شهدا یافت شده، اضافه کرد: در حال حاضر نیروهای مستقر در محل به دنبال راهکاری برای هدایت آب از این قنات به قنات‌های مجاور هستند و سپس این فرونشست نیز ترمیم شود.

وی با بیان اینکه هم اکنون نیروهای اجرایی در حال رفع مشکل ایجاد شده هستند، تصریح کرد: در پروژه‌های اجرایی نمی‌توان زمان دقیقی برای اتمام کار داد و همچنان عملیات اجرایی آن ادامه دارد.

استاندار همدان:

پروژه شبکه ریلی استان اجرایی می شود

راه‌آهن ملایر ـ همدان، نهاوند ـ کرمانشاه و همدان ـ سنندج اجرا می‌شود تا همدان محل تلاقی راه ها و مبادلات شود.

استاندار همدان در دیدار مسئولان اتاق اصناف و جمعی از معتمدان بازار همدان با بیان اینکه خداوند نعمت امنیت و آرامش را به کشور داده است، گفت: ایران، هدف اصلی تروریست‌هاست اما هر تروریستی که به سمت ایران آمد به سبب اقتدار نیروهای امنیتی، ناکام ماندند.

محمدناصر نیکبخت با بیان اینکه شرایط کشور را بسیار خوب می‌بینم و باید تلاش کنیم تا استان همدان نیز به شرایطی که استحقاق و شایستگی آن را دارد، برسد، گفت: استان همدان بهترین شرایط را برای توسعه دارد.

استاندار همدان باتاکید بر اینکه راه‌آهن ملایر ـ همدان، نهاوند ـ کرمانشاه و همدان ـ سنندج اجرا می‌شود تا همدان محل تلاقی راه ها و مبادلات شود، گفت: استان همدان مطالبات بسیاری دارد که در این دولت پیگیری شده و در حال پرداخت است.

به گزارش تسنیم، نیکبخت با اشاره به اینکه برای راه‌آهن تهران ـ همدان ـ سنندج با آنکه ۲۰۰ میلیارد تومان در سفر رئیس جمهور به استان همدان مصوب شده بود، ۱۰۰ میلیارد تومان نیز علاوه بر اعتبارمصوب، پرداخت شد، گفت راه آهن یکی از خواسته‌های اصلی مردم همدان است.

وی گفت: بازاری‌های همدان ذاتا انسان‌هایی متدین هستند و بازارهمواره در انقلاب، دفاع مقدس و تداوم انقلاب نقش خود را ایفا کرده است.

استاندار همدان با تاکید بر اینکه باید مصرف‌کننده، تولیدکننده و بازار در قالب یک مجموعه برای توسعه و ترقی استان همدان تلاش کنند، گفت: کسبه بازار را به شرکت در انتخابات تشویق کنید چرا که حضور حداکثری مهم است.

وی بابیان اینکه باید مردم را تشویق و ترغیب کرد تا در انتخابات فعالانه شرکت کنند، گفت: ما قول داده‌ایم انتخابات سالم و قانونی برگزار شود و بر این تعهد پایبندیم.

نیکبخت بابیان اینکه هیچ عایدی بهتر از این نیست که ما بتوانیم بازار اسلامی همدان را سالم نگه داریم و خدا و مردم راضی باشند،

گفت: از حاشیه مثبت و منفی پرهیز دارم و به دنبال کار هستم.

وی با بیان اینکه برای همدان کم کار شده و خیلی کار داریم، گفت: همراهی اتاق اصناف و بخش خصوصی برای تسریع در توسعه استان همدان نیاز است.

نیکبخت یادآور شد: روز گذشته علاوه بر دیدار با مدیر عامل ۳ بانک و رئیس سازمان خصوصی‌سازی برای رفع مشکلات تولیدکنندگان با ۳ سرمایه‌گذار نیز دیدار داشتم.

انصراف ۱۹ نامزد انتخابات شوراها در نهاوند

تا کنون ۱۹ نفر از نامزدهای انتخابات شوراهای اسلامی شهر و روستا در شهرستان نهاوند انصراف داده‌اند.

فرماندار شهرستان نهاوند گفت: از میان ۹۰۳ نفر نامزد انتخابی شوراهای اسلامی شهر و روستای نهاوند ، تا کنون ۱۹ نفر انصراف داده‌اند.

کریم حمیدوند در گفت‌وگو با ایسنا، با بیان اینکه نتایج بررسی صلاحیت‌ها دوم اردیبهشت‌ماه به داوطلبان اعلام می‌شود، افزود: از مجموع ۱۹ نفر از نامزدهای انصرافی، ۱۷ نفر نامزد انتخابات شورای روستاها و ۲ نفر داوطلب انتخابات شورای شهر بوده‌اند.

حمیدوند با بیان اینکه در نهاوند و در بخش‌های گیان، برزول و فیروزان نیز انتخابات شورا به صورت الکترونیکی برگزار می‌شود، گفت: انتخابات پنجمین دوره شوراهای اسلامی در حوزه انتخابیه شهرستان نهاوند به صورت الکترونیکی برگزار می‌شود و تمهیدات لازم برای تأمین زیرساخت‌های مورد نیاز اندیشیده شده است. وی یادآور شد: تسریع در روند انتخابات و شمارش آراء نیز از دیگر مزیت‌های این شیوه است.

سمن ها در مسائل انتخاباتی ورود نمی کنند

نزدیکی به انتخابات ریاست جمهوری و شوراهای اسلامی شهر و روستا برای برخی از مردم این سوال را در ذهن ایجاد کرده بود که برخی مجموعه ها چون سمن ها که نقشی مهم در جامعه دارند، چه ترتیبی در روال کاری خود اتخاذ خواهند کرد.

روز گذشته در همین خصوص نشست خبری برگزار و توضیحاتی مفصل ارائه شد تا پیرامون انتخابات و نقش سازمان های مردم نهاد در این برهه حساس شفاف سازی شود. کارشناس سازمان های مردم نهاد دفتر امور اجتماعی استانداری همدان در این خصوص گفت:سمن‌ها سازمانی غیرسیاسی، غیرانتفاعی و غیردولتی هستند که نمی‌توانند در حوزه انتخابات ورود کنند اما بی‌تفاوت نیز نبوده و علاوه بر رصد تمام تحولات سیاسی، اجتماعی، اقتصادی و... در بسیاری از امور اظهار نظر می‌کنند.

سیدحسن قشمی از اخذ مجوز راه‌اندازی مجلس مشورتی حوزه مردم نهاد خبر داد و اظهار کرد: مجلس مشورتی که ابداعی خود استان است پس از انتخابات ریاست جمهوری و شورای شهر همدان تشکیل خواهد شد.

وی با اشاره به وجود ۳۴۷ سازمان مردم نهاد دارای مجوز در استان، گفت: متولیان صدور مجوز سمن‌ها پنج دستگاه استانداری، فرمانداری‌ها، سازمان بهزیستی، نیروی انتظامی، اداره فرهنگ و ارشاد اسلامی و ورزش و جوانان هستند.

کارشناس سازمان مردم نهاد دفتر امور اجتماعی استانداری همدان با بیان اینکه ۶۵ درصد سازمان‌های مردم نهاد در مرکز استان تمرکز دارند و مابقی در شهرستان‌ها فعال هستند، خاطرنشان کرد: بیش از ۱۷ سمن در شهرستان بهار فعال است اما تعداد سمن‌های شهرستان رزن کم است.

قشمی با بیان اینکه سازمان‌های مردم نهاد به دنبال گرفتن سهمی از قدرت نیستند و بیشترین هدف ما تأثیرگذاری روی تصمیم‌گیران و تصمیم‌سازان است، گفت: از بعد ملی نگاه دولت به سازمان‌های مردم نهاد بسیار اهمیت دارد و آنچه مهم بوده این که دولت‌ها سازمان‌های مردم نهاد را به عنوان رقیب و حریف خود نبینند.

وی با اینکه دولتی می‌تواند فعالیت خوبی داشته باشد که اعتمادسازی در بین مردم را تقویت کند، افزود: تشکیل شواری شهر که تمرکززدایی را هدف قرار داده و استقلال اجرایی و سیاسی داشته باشد، بسیار مهم است.

کارشناس سازمان مردم نهاد دفتر امور اجتماعی استانداری همدان با تأکید بر اهمیت توان مشارکت‌سازی بیشتر مردم در اداره شهر از سوی شوراها، گفت: نگاه مدنی به سازمان‌های مردمی بسیار قابل توجه و تلاش سمن‌ها این است که فضایی را در راستای آگاهی بخشی به مردم فراهم کنند.

مسئول کمیته سمن‌های مدیریت شهری استان همدان نیز با بیان اینکه سازمان‌های مردم نهاد به عنوان نمایندگان مردم هستند، اظهار کرد: در استان همدان هشت اتاق فکر در زمینه‌های مختلف تشکیل شده که با همفکری یکدیگر اقداماتی انجام می‌گیرد.

سیدمصطفی موسوی با بیان اینکه بر اساس اهمیت مدیریت شهری برای سازمان‌های مردم نهاد، سال گذشته کمیته مدیریت شهری تشکیل شد، گفت: ۱۳۰ سازمان مردم نهاد در حوزه مدیریت شهری فعالیت دارد.

وی با اشاره به اهمیت فعالیت سازمان‌های مردم نهاد، گفت: امروزه در مجموعه شورای شهرهای توسعه یافته رویکرد از خدمات عمرانی به فرهنگی و اجتماعی تغییرکرده است.

مسئول کمیته سمن‌های مدیریت شهری استان همدان انجام تمام پروژه‌های عمرانی را همراه با پیوست فرهنگی و اجتماعی مهم دانست و افزود: از شهر، عموم مردم استفاده می‌کنند و باید برای عموم مردم طراحی شود و نه اینکه صرفاً برای وسیله نقلیه مهیا شود.

یادداشت روز

الزامات و اولویت های شورای پنجم مد نظر کاندیداها باشد

در فاصله کمتر از یک ماه تا برگزاری دو انتخابات ریاست جمهوری دوازدهم و دوره پنجم شوراهای اسلامی شهر و روستا، همه نگاه ها به این دو انتخابات دوخته شده است، هرچند اهمیت و حساسیت انتخابات ریاست جمهوری باعث شده تا بحث شوراها به نوعی در حاشیه قرار گرفته و یا حداقل درکنار آن دنبال شود، اما باید توجه داشت که انتخابات شوراهای اسلامی شهر و روستا به جهت گستردگی و نقشی که در امور مختلف اقتصادی، اجتماعی و فرهنگی روستاها و شهرها دارد، از اهمیت خاصی برخوردار است.

بر این اساس پرداختن به این انتخابات به ویژه در شهرهایی چون همدان که مدت هاست مباحث مربوط به توسعه شهری در آن از در ابعاد مختلف دنبال می شود، در شرایط کنونی ضروری تر به نظر می رسد.

یکی از مباحث مهم در این زمینه اولوویت ها و ضرورت هایی است که با توجه به شرایط کنونی شورای پنجم باید آنها را با دقت شناسایی و برای تحقق آنها برنامه و طرح ارائه نماید.

مردم امروز ضمن بررسی فعالیت ها و اقدامات پیشین و تلاش هایی که در جهت توسعه شهری صورت گرفته است، انتظار دارند برنامه ها و طرح های لازم برای رفع مشکلات و اصلاح امور شهری در ابعاد مختلف از سوی شورا ارائه گردد. دراین میان داوطلبان انتخابات شوراها که خود را آماده حضور در پارلمان های شهری نموده اند، باید برنامه های خوب و درعین حال کاربردی که امکان اجرا داشته باشند، ارائه دهند تا بر اساس آن انتخاب افراد صورت گیرد.

در همین زمینه توجه به اولویت ها والزامات توسعه شهری متناسب با شرایط وامکانات موجود و احیانا طرح هایی که مد نظر داوطلبان است، باید به نحوی مشخص و معرفی گردد.

از بحث تکمیل پروژه‌های نیمه‌تمام شهری تا مباحثی چون بحث آلودگی، ترافیک، حمل و نقل و گسترش وسایل نقلیه عمومی و مباحث فرهنگی و گردشگری همگی از مسائل بسیار مهمی است که می توانند از اولویت‌های کاری مدیریت شهری باشد و در شورای آینده پیگیری شود.

مهم آن است که با یک نگاه عمیق راهبردی و سیستمی و همچنین فرابخشی به مدیریت شهری، مسائل دنبال شود تا زمینه بر ای توسعه واقعی شهر فراهم گردد.

لازمه تحقق این مهم شکل گیری شورای شهر توانمند و کارآمد است تا بر ای بخش های مختلف مدیریت شهری برنامه داشته باشد و بتواند با توجه به شرایط، امکانات و ظرفیت های موجود، اولویت های توسعه شهری و الزامات دستیابی به شهر پیشرفته و توسعه یافته را شناسایی و پیگیری نماید.

وزیر علوم به همدان سفر می آید

رئیس دانشگاه صنعتی همدان از سفر وزیر علوم، تحقیقات و فناوری به استان خبر داد.

به گزارش روابط عمومی دانشگاه صنعتی همدان، محمود نیلی از سفر یک‌روزه وزیر علوم، تحقیقات و فناوری به همدان در روز ۲ اردیبهشت و بازدید از دانشگاه صنعتی همدان خبر داد و گفت: نخستین برنامه حضور محمد فرهادی، وزیر علوم به استان همدان ادای احترام به مقام شهدای گرانقدر دانشگاه بوعلی‌سینا خواهد بود.

وی افزود: نشست با رؤسای دانشگاه‌های استان و جلسه با هیأت رئیسه دانشگاه بوعلی‌سینا برنامه بعدی وزیر علوم و هیأت همراه در این سفرخواهد بود.

نیلی بیان کرد: وزیر علوم در ادامه بازدید خود ساعت ۱۵:۴۵ وارد دانشگاه صنعتی همدان خواهد شد و در نخستن برنامه خود در دانشگاه نشستی با اعضای هیأت رئیسه خواهد داشت.

وی ادامه داد: فرهادی در ادامه حضور خود در دانشگاه صنعتی همدان بازدیدی از پروژه‌های عمرانی و آموزشی دانشگاه خواهد داشت. رئیس دانشگاه صنعتی همدان خاطرنشان کرد: سفر به اسدآباد و بازدید از دانشگاه سیدجمال، پایان بخش سفر وزیر علوم به همدان است.

برپایی نمایشگاه دستاوردهای تحول سلامت در همدان

رئیس ستاد برگزاری هفته سلامت استان همدان از برپایی نمایشگاه دستاوردهای تحول سلامت در همدان و شهرستان های این استان همزمان با هفته سلامت خبر داد.

سید حبیبا... موسوی‌بهار با بیان اینکه شعار امسال هفته سلامت «زندگی سالم با نشاط و امید» است، اظهار داشت: برنامه‌های متنوعی در هفته سلامت پیش‌بینی شده است.

وی در گفتگو با مهر با بیان اینکه در جمعه هفته جاری و اولین روز از هفته سلامت برنامه پیاده روی با شرکت خانواده ها برگزار می‌شود، گفت: در این روز رئیس دانشگاه علوم پزشکی به عنوان سخنران قبل از خطبه‌های نماز جمعه سخنرانی می‌کند.

رئیس ستاد برگزاری هفته سلامت در استان همدان با اشاره به نواخته شدن زنگ سلامت در دوم اردیبهشت‌ماه در مدرسه تهذیب، گفت: دیدار مسئولان دانشگاه با امام جمعه همدان و نشست خبری رئیس دانشگاه با اصحاب رسانه از دیگر برنامه‌های دومین روز این هفته است. وی عنوان کرد: دیدار مدیرکل آموزش و پرورش با رئیس دانشگاه علوم پزشکی، تبادل تفاهم‌نامه با محیط زیست، حضور مسئولان دانشگاه در یکی از مدارس مروج سلامت و افتتاح میز خدمت سمن‌های حوزه مشارکت از برنامه‌های سومین روز هفته سلامت است.

shenide@hamedanpayam.com

شنیده‌ها

۱- اجاره کانال ها و گروه های تلگرامی پرمخاطب یا دارای مخاطبان موثر، در استان در حال انجام است گویا برخی مدیران تلگرامی در ازای دریافت مبلغی به داوطلبان اجازه می دهند افراد مورد نظر خود را در کانال یا گروه عضو کنند و به ارائه نظرات خود بپردازند. گفتنی است برخی از این اقدامات مصداق تبلیغات پیش از تایید صلاحیت است.

۲- روسای ستادهای بقایی و احمدی نژاد در تهران جلسه داشته اند. گویا این دو داوطلب انتخابات ریاست جمهوری در قالب یک ستاد به انتخابات وارد شده اند. گفتنی است هنوز نام رئیس ستاد این دو داوطلب در استان همدان اعلام نشده است.

۳- وزیر علوم به همدان می آید. گویا وی برای بررسی وضعیت دانشگاه های استان و کلنگ زنی استادیوم علمی دانشگاه بوعلی سینا به استان می آید. گفتنی است طرح استادیوم علمی قرار بود از استان خارج شود که با ممانعت استاندار مواجه شد.

۴- برخی داوطلبان شوراها از محدوده قانونی فعالیت شوراها و اختیارات این نهاد اطلاع کافی ندارند. گویا این نا آگاهی باعث شده این دسته از داوطلبان به مسائل بی ارتباط با شوراها بپردازند. گفتنی است ورود به انتخابات شوراها به عنوان یک نهاد مدیریت شهری محدودیتی به لحاظ تخصص ندارد.

۵- شایعات درباره رئیس جمهور سابق افزایش یافته است. گویا گفته شده وی در انتخابات رد صلاحیت شده و در رأی گیری شورای نگهبان تنها یک رای کسب کرده است. گفتنی است برخی منابع خبری هم از ممنوع التصویری احمدی نژاد خبر دادند که این خبر تکذیب شد.

خبرویژه

رد صلاحیت چهره های شاخص

گفته می شود برخی از چهره های شاخص انتخابات شورای شهر همدان رد صلاحیت شده اند.

این رد صلاحیتها در هیأت نظارت انجام شده و این چهره ها با رایزنی به دنبال دریافت تائید صلاحیت و بازگشت به گردونه رقابتها هستند.

این شایعات در شرایطی در سطح جامعه پخش شده که هیاتهای نظارت دوم اردیبهشت ماه اسامی تائید صلاحیت شدگان را به فرمانداری ها اعلام خواهند کرد.

خبر

دفع زباله های درمانگاهی درهمدان نامناسب است

معاون نظارت و پایش اداره‌کل حفاظت محیط زیست استان همدان با بیان اینکه خوشبختانه مدیریت پسماندهای عفونی بیمارستان‌ها در وضعیت مناسبی قرار دارد، گفت: وضعیت امحای پسماندهای درمانگاه‌ها، مطب‌ها و آزمایشگاه‌های خصوصی در استان همدان شرایط مناسبی نداشته و در سالجاری به صورت ویژه مورد بررسی قرار خواهد گرفت.

سیدعادل عربی در گفت‌وگو با ایسنا، با اشاره به فرارسیدن ۳ اردیبهشت، روز زمین پاک به تشریح برنامه‌های این هفته پرداخت و افزود: یکی از بزرگ‌ترین و مشکل‌ترین مسائل در حوزه محیط زیست کشور مبحث پسماند است و این مسأله قبل از اینکه با بودجه‌ریزی، وضع قوانین و اعتبارات حل شود نیاز به فرهنگ‌سازی و افزایش آگاهی مردم دارد.

وی خاطرنشان کرد: عمده‌ترین برنامه‌های اداره‌کل حفاظت محیط زیست در این هفته پیرامون فرهنگ‌سازی، آموزش و تنویر افکار عمومی تمرکز یافته است. وی یادآور شد: برگزاری کلاس‌ها و کارگاه‌های آموزشی، پاکسازی نقاطی از استان به صورت نمادین و برگزاری مسابقات مختلف در راستای افزایش آگاهی مردم از جمله این برنامه‌هاست.

عربی با بیان اینکه در طول سال مناسبت‌های مختلفی برای محیط زیست درنظر گرفته شده است، افزود: روز زمین پاک بهانه و فرصتی است که محیط زیست استان برنامه‌های خود را در زمینه پسماند متمرکز کند.

استفاده از بلیت الکترونیک در همدان

مدیرعامل سازمان اتوبوسرانی همدان با بیان اینکه استفاده از بلیت الکترونیک در همدان به یک‌میلیون و ۹۰۰ هزار تراکنش رسید، گفت: ۶۵ درصد مردم همدان از کارت بلیت الکترونیک استفاده می کنند.

محمد پوروخشوری با اشاره به اجرای طرح کارت بلیت الکترونیک به جای بلیت کاغذی طی سال گذشته در همدان، اظهار کرد: پرداخت الکترونیکی هزینه اتوبوس اتفاق خوبی بود و آخرین رقمی که ماه آخر سال گذشته رقم خورد، یک‌میلیون و ۹۰۰ هزار تراکنش بود.

وی با بیان اینکه در ماه نخست اجرای طرح کارت بلیت الکترونیک به جای بلیت کاغذی، ۱۱۷ هزار تراکنش به ثبت رسید که اکنون این رقم به عدد قابل توجهی رسیده است، افزود: امیدوارم با فرهنگسازی در یکی دو سال آینده تمام مردم همدان از کارت بلیت الکترونیک استفاده کنند که البته تا این روز نیز استقبال خوبی از آن شده است.

مدیرعامل سازمان اتوبوسرانی همدان در گفت‌وگو با فارس با اشاره به اینکه ۶۵ درصد مردم همدان برای پرداخت کرایه اتوبوس خود از کارت بلیت الکترونیک استفاده می‌کنند، گفت: امیدوارم با فرهنگسازی ۳۵ درصد افراد در همدان نیز از کارت بلیت استفاده کنند که باید در این زمینه اقداماتی صورت گیرد.

پیام تاریخ، تمدن و فرهنگ مادستان
The Message Of Madestan's History & Civilization & Culture
روزنامه همدان پیام
۳
پنجشنبه ● ۳۱ فروردین ماه ۱۳۹۶ ● شماره ۲۸۹۱
مادستان
madestan@hamedanpayam.com

اصلاح ۱۶نقطه حادثه‌خیز شهرستان رزن

رزن – خبرنگار همدان‌پیام: به گفته معاون فرماندار رزن از ره‌آورد سفر معاون وزیر راه‌وشهرسازی به رزن ۱۶ نقطه حادثه‌خیز اصلاح می‌شود.
معاون فرماندار رزن در شـــورای ترافیک این شهرســـتان با اشـــاره به سفر معاون وزیر راه‌وشهرسازی به شهرستان رزن گفت: در سفر معاون وزیر راه‌وشهرسازی به شهرستان رزن مصوبات خوبی به تصویب رسیده که می‌توان به دستور آغاز به کار پروژه کریدور شمال استان، دو بانده کردن مسیر روستای ویر تا شهر دمق به طول ۷ کیلومتر و تسریع در روند ساخت کنارگذر شـــهر رزن، تأمین قیر رایگان برای روکش آسفالت جاده‌های فرسوده و همچنین موافقت وزیر راه‌وشهرسازی برای مطالعه راه‌آهن تاکستان به رزن و همدان اشاره کرد.
علیرضا نوربخش با عنوان اینکه تکمیل کنارگذر شهر می‌تواند در کاهش ترافیک سطح شهر بسیار مؤثر باشد، افزود: عملیاتی اجرای پروژه کنارگذر شهر رزن به طول ۹ کیلومتر آغاز شـــده است که در فاز اول ۳ کیلومتر از این پروژه با اعتبار ۸ میلیارد و ۸۸۵ میلیون تومان در دست ســـاخت است که انتظار می‌رود این قطعه در سالجاری به بهره برداری برسد.
وی از اجرای مطالعه طرح جامع ترافیکی شـــهر رزن با اعتباری بالغ بر ۵۰میلیون تومان خبر داد واظهارداشت:با اتمام مطالعه آن و اجرای طرح جامع ترافیکی شهر رزن می‌تواند در کاهش تصادفات شهری و همچنین کاهش ترافیک بسیار مؤثر باشد.
معاون فرماندار رزن با بیان اینکه ســـاماندهی مسافربرهای شخصی از اولویت‌های مهم شـــورای ترافیک شهرستان رزن اســـت، گفت: در مرحله اول مسافر بران مسیر دمق به رزن با نصب برچســـب مشخص خواهند شـــد ودر مرحله دوم مسافربران شخصی در سال‌جاری برای دریافت تاکسی به استان معرفی خواهند شد.
وی با بیان اینکه تعیین‌تکلیف پایانه‌های شهرســـتان رزن باید هرچه سریع‌تر انجام شود، گفت: طرح تفصیلی پایانه مسافربری شهر رزن در سنوات گذشته صورت پذیرفته و همه دســـتگاه‌ها در چارچوب قانون نســـبت به راه‌اندازی آن در شهرستان که این امر یکی از ضروریات شهرستان می‌باشد اقدام نمایند.
وی از اصلاح بیش از ۱۶ نقطه حادثه‌خیز شهرســـتان رزن در ســـال گذشته توسط اداره راه‌وشهرســـازی خبـــر داد و افزود: اصـــلاح نقاط حادثه‌خیز نقش بســـزایی در کاهش تصادفات جاده‌ای داشته است.

اخبار

رزن رتبه نخست مقاوم‌سازی منازل مسکونی

رزن– خبرنگار همدان‌پیام: به گفته فرماندار رزن با مقاوم‌سازی ۲۱ هزار واحد مســـکونی دارای رتبه نخست استان در مقاوم‌سازی منازل مسکونی است.
فتحعلی حسینی فرماندار شهرســـتان رزن در جلسه پدافند غیرعامل این شهرستان اولویت‌های برنامه‌های سال‌جاری در خصوص پدافند غیرعامل را عبارت از آموزش، شناسایی تهدیدها و آسیب‌های موجود در دستگاه‌ها، انجام طرح‌های پژوهشی و انجام اقدامات پیشگیرانه در خصوص تهدیدات احصا شـــده عنوان کرد و گفت: فرهنگ‌سازی و آموزش امری مؤثر اســـت و متولیان امر باید اقدامات خود را در این زمینه برنامه‌ریزی کنند.
حسینی افزود: دانســـتن اصول و مبانی پدافند غیرعامل بسیار مهم و ضروری اســـت و بر همه ما لازم اســـت که با اصول و مبانی پدافند غیرعامل آشنایی داشته باشـــیم و با اجرا و رعایت آنها تا در مقابله با حوادث طبیعی و کاهش خســـارت‌های ناشی از بلایای طبیعی از آن استفاده نماییم. وی با بیان اینکه از ۴۱ بلایای طبیعی شناخته شده در دنیا ۳۱ مورد در ایران تجربه شـــده که از این میزان ۱۷ مورد در استان همدان رخ داده است، افزود: زلزله مهمترین بلایای طبیعی شهرستان رزن بود که در چند سال گذشته به وقوع پیوست.
حسینی ادامه داد: در راستای کاهش خسارت زلزله در سطح شهرستان رزن بیش از ۲۱ هزار واحد مسکونی مقاوم‌سازی شده است که روند مقاوم‌سازی منازل ادامه دارد.
وی ضمـــن ابراز همدردی با حادثه‌دیدگان آذربایجان شـــرقی گفت: امکان بروز و ظهور حوادث مشابه وجود دارد لذا باید همه دستگاه‌ها بویژه دســـتگاه‌های خدمات‌رســـان برنامه‌ای در راســـتای پیشگیری از حـــوادث و همچنین آمادگـــی لازم را جهت به حداقل رســـاندن آسیب‌پذیری داشته باشند.
وی اتفاقـــات پیش آمده را نمونه‌ای از لزوم داشـــتن آمادگی در برابر خطرات دانســـت و بیان داشـــت: پدافند غیرعامل موجب آمادگی و تقویت بیشـــتر در جلوگیری از آســـیب‌های به وجود آمده در زمان وقوع حوادث غیرمترقبه و انجام عکس‌العمل ســـریع و مؤثر توســـط دستگاه‌های ذی‌ربط و تسهیل مدیریت بحران خواهد بود.
فرمانـــدار رزن در پایان با تأکید بـــر اهتمام کارگروه‌های تخصصی و دستگاه‌های اجرایی در شناســـایی تهدیدات شهرستان در مقوله‌های مختلف و تبیین وضع موجود و شـــناخت دقیق متناسب با تهدیدات و آسیب‌پذیری‌ها و تدوین راهکارهای لازم جهت اجرایی و عملیاتی کردن آن گام بردارند.

کبودراهنگ آماده خلق یک حماسه ملی است

کبودراهنگ– خبرنگار همدان‌پیام: پیش‌بینی می‌شـــود بیش از ۸۰ درصد مردم شهرســـتان کبودراهنگ در انتخابات ریاست‌جمهوری و شوراهای اسلامی شهر و روستا شرکت کردند.
فرمانـــدار کبودراهنگ در گفت‌وگو با خبرنـــگار ما با بیان این مطلب افزود: حضور آگاهانه در انتخابات از ســـوی آحاد مردم مشارکت در سرنوشـــت کشور اســـت بنابراین عمل به قانون باید شاخص اصلی انتخابات در تمام مراحل مختلف باشد.
احسان قنبری همچنین به فرمایشات مقام معظم رهبری اشاره کرد و گفت: رهبر کبیر انقلاب اسلامی فرمودند انتخابات یکی از آزمون‌های بزرگ ملت ایران در مقابل چشم دشمنان است و انتخابات آبروی ملی ماست بنابراین همه ما باید برای هرچه بهتر برگزار شدن این انتخابات سرنوشت‌ساز تلاش کنیم.
وی افزود: ۲۰۰ شـــعبه اخذ رأی در شهرستان کبودراهنگ پیش‌بینی شـــده که ۲۵ صندوق شـــهری و ۱۷۵ صندوق روستایی و ۵ صندوق اخذ رأی سیار هســـتند و ۳ هزار نفر نیز عوامل اجرایی انتخابات در شهرستان هستند که مسئولیت برگزاری انتخابات را بر عهده دارند که آماده خلق یک حماسه ملی هستند.
وی در پایـــان از مـــردم خواســـت که با حضور حداکثـــری خود در انتخابات در سرنوشت مملکت خود دخیل باشند؛ چراکه شرکت در انتخابات یک تکلیف است و جزو ارکان اصلی نظام به شمار می‌رود و از مســـئولان انتخاباتی نیز انتظار داریم کـــه کاملاً بی‌طرفی خود را نسبت به کاندیداها داشته باشند و از کاندیدای خاصی حمایت نکنند.

سیاست اصلی دولت تدبیروامید کیفیت بخشی آموزش است

فرماندار بهار گفت: ۱۳ پروژه آموزشی و پرورشی با اعتباری بالغ بر ۷/۵ میلیارد تومان در شهرستان بهار در طول یکسال گذشته افتتاح شده است.
فرماندار بهار در جلسه شورای آموزش‌وپرورش شهرستان بهار گفت: سیاست اصلی دولت تدبیروامید کیفیت بخشی آموزشی است که همه باید دست به دســـت هم دهیم تا این مهم در شهرستان تحقق یابد و کسب رتبه‌های برتر در زمینه‌های گوناگون نشان از بالا رفتن کیفیت آموزشی است.
محسن مرادی‌پناه خاطر نشـــان کرد: دولت تدبیروامید منشا خدمات گســـترده‌ای در تمام زمینه‌ها بوده و ما بایـــد در مجامع گوناگون این توفیقات را برای مردم بازگو نماییم.
وی گفت: خروجی کار در آموزش‌وپرورش بحث کنکور اســـت و شهرســـتان بهار در این زمینه به خوبی درخشیده به طوری که از رتبه ۱۴ کنکور سال ۹۲ به رتبه ۶ در سال ۹۵ رسیده‌ایم که کسب این رتبه مرهون تلاش‌های شـــبانه‌روزی مدیریت و کلیه عوامل می باشـــد که قابل تحسین است.
وی گفت : آموزش‌وپرورش شهرستان بهار در تمامی شاخص‌ها رشد چشمگیری داشـــته که این مهم مدیون خرد جمعی در این مدیریت است.

شهردار اسدآباد خبر داد

۱۲۰ هکتار زمین به سرمایه‌گذاران واگذار می شود

شهر اسدآباد به دلیل داشتن ویژگی‌های متمایز قابلیت جذب توریست بسیاری دارد، اما هر شهر برای گسترش زیرساخت‌هایش نیاز به ســـرمایه‌گذاران و همکاری مسئولان دارد، و حـــال شـــواهد نشـــان می‌دهد که مســـئولان این شهرستان به خوبی حق خود را ادا می‌کنند و از این پس یاری دیگر افراد را می‌طلبد.
شهردار اســـدآباد در گفت‌وگو با خبرنگار همدان‌پیام با بیان اینکه شهر اسدآباد به دلیل داشتن چندین ویژگی در سطح کشور متمایز اســـت، گفت: من این ویژگی‌ها را به شرح زیر تقیسم بندی می کنم.
۱– زادگاه سید جمال‌الدین اسدآبادی
۲– گردنه اسدآباد، به دلیل چشم‌انداز بسیار زیبـــا و صعب‌العبور بودنش همیشـــه مورد توجه است.
۳– وجود ایســـتگاه زمینی ماهواره‌ای شهید قندی که ارتباط‌دهنده ۹۰ کشـــور اقیانوس آرام و شرق دور است.
۴– دشت جلگه افشـــار که یکی از ۷ اقلیم کمیاب جهان است.
۵– حاصلخیز بودن زمین در بخش کاشت ذرت، گوجه‌فرنگی، چغندرقند و گندم
۶– قرار گرفتن اســـدآباد در مسیر بزرگراه کربلا
حمـــزه عبدکوند پس از بیـــان ظرفیت‌های اسدآباد گفت: ما با توجه به دلایل ذکر شده ظرفیت پذیرش گردشـــگر را دارا هستیم، و در حال حاضر ۱۲۰ هکتار زمین در ورودی شهر در حال آماده‌ســـازی است که پس از طی مراحـــل قانونی آمادگـــی واگذاری به سرمایه‌گذار را خواهیم داست.
وی در ادامه با اشـــاره به ســـخنی از شهید مطهـــری که می‌گویـــد «تـــا در کارهایمان به اســـتقلال فرهنگی نرســـیم به استقلال اقتصادی نخواهیم رسید»، عنوان کرد: مردم باید به حقوق شـــهروندی خود آگاه باشند و همچنین باید حقوق شهر نسبت به خود را بپردازند که این عوامل خود باعث رشـــد اقتصادی شهر هم خواهد شد.
شهردار اســـدآباد با بیان اینکه سال گذشته برنامه‌ها منطبق با بودجه پیش رفت، گفت: شهرداری یک نهاد عمومی غیردولتی است و ما باید بـــرای افزایش درآمد تلاش کنیم؛ چراکه سال گذشته ۲ میلیارد و ۲۰۰ میلیون تومان به شهرداری تخصیص دادند اما امسال مبلغی دریافت نکردیم پس نتیجه می‌گیریم که باید خودکفا باشـــیم و یکـــی از عوامل دریافت مالیات‌ها است.
عبدکونـــد در ادامـــه گفت: بـــه دلیل عدم کارشناسی درســـت در گذشته، شهر رشد بی‌رویه داشته اســـت، اما از آنجایی که هر ۱۰ سال یکبار شـــهر را کارشناسی می‌کنند ما ســـال گذشته نقشه اســـدآباد را به دست کارشناسان شهرسازی داده‌ایم تا اصلاحات شهر صورت گیرد و فضاهای پرت شهری به فضاهای کار آمد تبدیل شود.
به گفته وی در سال‌جاری اولویت برنامه‌های ۳ واحد شـــهرداری توجه به منظر و سیمای شـــهر است، که توســـعه حفظ و نگهداری فضای سبز نیز در این قالب وجود دارد.
شهردار اسدآباد با بیان اینکه اسدآباد نخستین شـــهر در بزرگراه کربلا است، گفت: با این تفاسیر باید اسدآباد نشان‌دهنده زیبایی‌های کل استان باشد.
عبدکونـــد معتقـــد اســـت باید بـــا جذب ســـرمایه‌گذاران زیرســـاخت‌های شـــهر را گسترش داد که این امر خود بر روی اقتصاد و اشتغال شهر تأثیر خواهد گذاشت.
وی افزود: ســـعی بر این است که در بحث ســـاخت ســـوئیت‌های اقامتی ورود کنیم و در ورودی شـــهر یک مجموعه توریستی، شهربازی مدرن و... ساخته شود.
شـــهردار اســـدآباد با اشـــاره به پروژه‌های نیمه‌کاره شهرداری گفت: تعداد این پروژه‌ها به ۱۸ می‌رسد که تا پایان سال‌جاری نیز تمام خوهد شد.
عبد کوند به اشـــاره به نزدیک شـــدن به ایـــام تبلیغات انتخابات گفـــت: کاندیداها انصاف به خرج دهند و چهره شـــهر را با تبلیغات نادرست نامناست نکنند و با این عمـــل ثابت کنند و بگوینـــد که ما از ابتدا قانونمند هستیم.

به همت خیرمدرسه سازکبودراهنگی انجام می شود

ساخت بزرگترین مجتمع مدرن آموزشی، ورزشی درشهرستان

کبودراهنـــگ– خبرنـــگار همدان‌پیام: مدرسه‌سازی یکی از بهترین کارهای خیری اســـت که پاداش آن بهشت جاویدان وعده داده شده است.
نمی‌دانم از کجا شروع کنم؛ برای کسانی که واژه در وصفشـــان نمی‌گنجد، برای کسانی که ســـاختن مدرســـه یکی از دغدغه‌های آنهاست، برای کسانی که دلشان می‌خواهد دانش‌آمـــوزان خصوصاً دانش‌آموزان مناطق محـــروم در بهترین مدارس تحصیل کنند و آینده‌ساز کشور عزیزمان باشند، برای کسانی که سعادتمندان دنیا و آخرتند، برای کسانی که برگزیدگان کلاس ایثار بوده و خودشان به تنهایی درس سخاوتند.
پس بیایید برایشـــان دعا کنیم، برای کسانی که مهربانی کردند، برای کســـانی که پاداش آنها بهشت جاوید اســـت، برای کسانی که بخشش داشـــتند و ثروت بخشیدند؛ ثروتی که بخشـــیدن آن، کار هر کسی نیست. دعا کنیم که پایدار و استوار باشند.
ســـخن از نیکـــوکاران اســـت. نیکوکارانی چون حاج حســـین حیـــدری خیّر نمونه و مدرسه‌سازی که از کودکی در کارهای خیر شرکت داشته و تاکنون نیز در هر جای ایران عزیزمان که نیاز بـــوده خصوصاً در مناطق محروم در ساختن مدرسه، درمانگاه، حمام و ... مشارکت داشته است.
این خیر نمونـــه در گفت‌وگو با همدان‌پیام اظهار کرد: ما باید تا فرصت زیستن داریم در ایـــن دنیا کارهای خوبی انجام دهیم؛ چراکه فردا که دســـتمان از این دنیا کوتاه می‌شود حســـرت روزگارانی را خواهیم خورد که از دســـت دادیم. و انگاه اســـت که خواهیم گفت: " ای کاش می‌توانستیم از ثروت خود بگذریم و به یاری نیازمندان بشتابیم". پس باید امروز را دریابیـــم؛ امروز که می‌توانیم کارهای نیکی چون مدرسه‌ســـازی را انجام دهیم. باید بر این باور باشـــیم که بذری که می‌کاریم در آخرت درو خواهیم کرد.
حاج حســـین اشـــاره‌ای به فرمایشات امام صادق(ع) کرد و افزود: ایـــن امام بزرگوار می‌فرماید: «هرکس که مؤمنی را خوشحال کند خداوند در قیامت او را شادمان می‌سازد و به او می‌گوید هرچه دوست داری بخواه؛ زیرا بی‌تردید تو کســـی هستی که دوستان خدا را دوست داشتی.
وی ادامه داد: نیکی به دیگران عمل و محور خوبی‌هاست و انسان نیکوکار در انجام عمل خیر ســـستی نمی‌کند و مشـــتاقانه به سوی کارهای خیر می‌رود و همیشه می‌خواهد که از دیگران پیشی بگیرد.
حاج حســـین حیدری همچنین به ساخت یک مجتمع مدرن آموزشـــی ورزشی اشاره کرد و افزود: به یاری خداوند متعال و پس از کارهای کارشناسی در هر جای شهرستان کبودراهنگ که مشـــخص شود یک مجتمع مدرن آموزشـــی دخترانه، پسرانه با امکانات ورزشـــی بنا خواهیم نهاد کـــه امیدواریم با حمایـــت مســـئولان این مجتمـــع عظیم را بزودی بنا نهیم تـــا دانش‌آموزان این منطقه بتوانند با امکانات بهتر و بیشـــتری به ادامه تحصیـــل بپردازند و تا آنجا کـــه می‌توانند آینده‌ســـازان ایران عزیزمان که دانش‌آموزان هستند را حمایت خواهیم کرد.
ناگفته نماند که حاج حســـین حیدری خیّر نمونه و مدرسه‌ســـاز کشـــوری ســـالانه در جشنواره خیرین مدرسه‌ساز تهران، همدان، کبودراهنگ و دیگر شهرســـتان‌ها شـــرکت می‌کند و با دســـتان پرخیـــر و برکت خود هر جایی که مدرســـه‌ای توسط وی بنا شده است را افتتاح می‌کند و در جشنواره خیرین مدرسه‌ساز امسال شهرستان کبودراهنگ نیز مدرسه ۶ کلاسه (حاجیه لیلا حیدری) خواهر حاج حسین در روستای آبمشگین را افتتاح کرد. این روســـتا زادگاه پدری حاج حسین حیدری است و او تا می‌تواند از مردمان این دیار خصوصاً دانش‌آموزان حمایت می‌کند.
شایان ذکر است حاج حسین حیدری تاکنون در ســـاخت ۲۲ مدرسه مشـــارکت داشته و در کارهای خیری چون ســـاخت درمانگاه، حمام، کتابخانه، حمایـــت از نیازمندان نیز اقداماتی ماندگار داشته است.

معاون استاندار همدان در نهاوند:

تنگ‌نظری برخی باعث دلسردی سرمایه‌گذار می‌شود

معاون اقتصادی و توسعه منابع استاندار همدان گفت: دستگاه‌های اجرایی استان با سنگ‌اندازی یا مانع‌تراشی، سرمایه‌گذار را از فعالیت ناامید نکنند؛ چراکه این شرایط ســـبب انصراف و خروج ســـرمایه‌گذار از اســـتان و مهاجرت ســـرمایه‌گذاری به استان‌های دیگر می‌شود.
رضـــا قیاســـی در بازدیـــد از کارخانـــه لبنیـــات آوش در نهاونـــد بابیـــان اینکه توجه به ســـرمایه‌گذاری بهترین شـــرایط و زیرســـاخت برای تولید کار و اشـــتغال محسوب می‌شود که متأسفانه در گذشته نسبت به این موضوع توجه کمتری شده است و ســـرمایه‌گذار داخلی، خارجی و بومی استان کمتر نسبت به سرمایه‌گذاری در استان همدان اقدام می‌کرد که با تلاش این روند اصلاح شده است.
قیاسی با تأکید بر اینکه برای تحقق اهداف سند چشـــم‌انداز ۲۰ ساله و برنامه توسعه نیاز به ســـرمایه‌گذاری بخش خصوصی داریم، تصریح کرد: اگر از سرمایه‌گذاران بومی حمایت نکنیم، سرمایه‌گذار غیربومی برای کار در استان و آوردن سرمایه خود اعتماد احساس امنیت نخواهد کرد.
وی با انتقـــاد از اینکه متأســـفانه عده‌ای تنگ‌نظـــر و بدبیـــن باعـــث دلســـردی ســـرمایه‌گذاران در اســـتان می‌شوند و به جای حمایت دنبال حاشیه‌سازی هستند، اضافه کرد: باید با حمایت از سرمایه‌گذار و حـــذف قوانیـــن دســـت‌وپاگیر، زمینه حضور و فعالیت بخش خصوصی، بویژه برای سرمایه‌گذاران بومی فراهم و تقویت کرد.
معاون اقتصادی و توســـعه منابع استاندار همدان با اشـــاره به فرمایشات مقام معظم رهبری درباره اهمیت اقتصاد مقاومتی هم گفـــت؛ تکرار و تأکید رهبـــری بر حوزه اقتصاد با نامگذاری ۷ سال پیاپی نشان از حساسیت و اهمیت موضوع دارد؛ چراکه بخش اقتصادی مهمترین مشـــکل کشور و نیز اســـتان همدان اســـت. رضا قیاسی مشـــارکت و حضور پررنگ سرمایه‌گذار را عامل رونق اقتصادی در اســـتان و نیز نهاوند دانســـت و گفت: خـــروج نهاوند از شـــرایط ضعیف اقتصـــادی و کاهش بیکاری جوانان منوط به استقبال مسولین از بخـــش خصوصی اســـت و تـــا زمانی کـــه ســـرمایه‌گذاری در اســـتان و نهاوند رخ ندهد عـــلاوه بر اینکه مشـــکلات و دغدغه‌های مـــردم همچنان باقی می‌ماند، بلکه بر معضلات و مشـــکلات اجتماعی و اقتصادی استان هم می‌افزاید.

الووو پیام

ایمیل ——— mardomi@hamedanpayam.com
پیامک ——— ۱۰۰۰۶۰۶۶
تلفن و پیام‌گیر ——— ۳۸۲۷۹۰۴۰ – ۰۸۱

با توجه به بارندگی‌های خوب امســـال و سرریز شدن سد اکباتان و با توجه به اینکه ما دو رودخانه در آنجا به نام‌های آبیشـــینه و رودخانه سنگستان و شورین را داریم که هر دو پرآب هستند ما اهالی روستای سنگستان وقتی گفتیم که آب را برای باغ‌های ما باز کنید می‌گویند اول مالیات بدهید بعد آب را باز می‌کنیم در حالی که در اطراف شهر آب بیهوده در حال هدر رفتن اســـت جمعی از این اهالی به امور آب هم مراجعه کرده‌ایم ولی تاکنون جواب درستی دریافت نکرده‌ایم.
باغداران روستای سنگستان و شورین

چند روز گذشته به دانش‌آموزان گفته شده پول کتاب و ثبت‌نام خود را برای سال آینده به مدرسه بیاورید در حالی که الآن تا پایان سال دو ماه وقت مانده و معلوم نیست که دانش‌آموزان سال بعد هم در آنجا درس می‌خواند یا نه، اصلاً قبول می‌شود که به سال بعد برود یا نه، حالا اگر اولیا این پول را ندهد و بچه ثبت‌نام نشوند با مشکل روبرو می‌شویم و اگـــر بخواهیم پول را بدهیم هنوز تصمیمی برای ثبت‌نام دانش‌آموز خود در آن مدرسه نگرفته‌ایم.
اولیاء دانش‌آموزان

با اعلام احتمال وجود آنفلوآنزای مرغی در همدان مسئولان امر همه پرندگانی که در باباطاهر خرید و فروش می‌شد را جمع‌آوری کردند و پرنده فروشی که در خیابان اکباتان هم بود را نیز جمع‌آوری کردند همچنین به در منازل رفته و کســـانی که پرنده‌ای در منزل داشـــتند را شناســـایی می‌کردند و افرادی که در خانه کبوتر نگهداری می‌کردند پرندگان آنها را امحا می‌کردند که این کار بسیار خوبی و پسندیده‌ای بود ولـــی در حال حاضر باز هم می‌بینیم که بعضی از منازل همچنان کبوتر نگهداری می‌کنند و اعلام نکرده‌اند لطفاً برای این کار هم فکری کنند که انشاءا... این ویروس که گاهی‌اوقات باعث مرگ هم می‌شود از استان ریشه‌کن شود.
پناهی

خبـــر

دستگیری سارقان خودرو درتویسرکان

فرمانده نیروی انتظامی تویسرکان گفت: به دنبال وقوع چند فقره سرقت داخل خودرو طی چند روز گذشته در تویسرکان، موضوع به طور ویژه در دستور کار مأموران دایره تجسس قرار گرفت.
محمد معصومی پس از طرح و بررســـی ایـــن موضوع در کلانتری، تیم ویژه اطلاعاتی و عملیاتی از مأموران با تجربه تشکیل و اقدامات پلیسی برای شناسایی و دستگیری سارق یا سارقان آغاز گردید.
وی بـــا بیان اینکه مأمـــوران پس از بررســـی‌های همه‌جانبه، رصد اطلاعاتی و شگردهای خاص پلیسی هویت و مخفیگاه ۲ نفر سارق که اهل و ساکن شهرســـتان‌های همجوار بودند را شناسایی کردند، افزود: مأموران با هماهنگی مرجع قضایی و پس از اخذ مجوز لازم به مخفیگاه سارقان در یکی از شهرک‌های اطراف تویسرکان مراجعه و طی عملیاتی متهمان را غافلگیرانه دستگیر کردند و برای بازجویی و تحقیقات به کلانتری دلالت دادند.
معصومـــی تأکید کرد: مقادیر زیادی انواع اموال و لوازم مســـروقه از مخفیگاه ســـارقان شـــامل باطری، لاســـتیک و زاپاس، ضبط و باند خودرو انواع و اقســـام آچار و لوازم کشـــف گردید همچنین سارقان در تحقیقات فنی و بازجویی‌های صورت گرفته و اقدامات تخصصی با مشـــاهده شـــواهد و قرائن به ارتکاب ۱۰ فقره سرقت داخل خـــودرو از مناطق مختلف شهرســـتان تویســـرکان اعتراف کردند.

تبریک و تهنیت
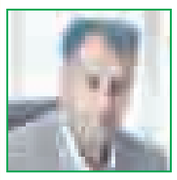
جناب آقای
سیـــد عـــلی
محمد فاطمی
باکمال مسرت انتخاب
شایسته حضرتعالی
رابه عنوان رییس اداره
امور حسابرسی مالیاتی
شهرستان تویسرکان که
نشان ازلیاقت وشایستگی
جنابعالی است صمیمانه
تبریک عرض می نماییم .
رضا ادیب

پیام تاریخ، تمدن و فرهنگ مادستان
The Message Of Madestan's History & Civilization & Culture
روزنامه همدان پیام
۴
پنجشنبه ● ۳۱ فروردین ماه ۱۳۹۶ ● شماره ۲۸۹۱
ایران و جهان
slasat@hamedanpayam.com

مجلس

عربستان شروط ایران برای اعزام حجاج را پذیرفته است

عضو هیات رئیسه مجلس در توضیحاتی علت برگزاری جلسه غیرعلنی روز گذشته با موضوع بررسی نحوه برگزاری مراسم حج امسال را تشریح کرد. به گزارش ایلنا، اکبر رنجبرزاده گفت: عربستان سعودی در ابتدا اعلام کرده ایران مانند دیگر کشورها در مراسم حج حاضر شود که ما با این مسئله مخالفت کردیم و در نهایت عربستان سعودی شروط ایران برای اعزام حجاج را پذیرفته است.
او اضافه کرد: یکی از شروط ایران در این رابطه، تامین سلامت، عزت و حفظ امنیت زائران است. ایران خواستار این است که هیچگونه برخورد نامناسبی با زائران صورت نگیرد و عربستان موظف به جلوگیری از این مسئله است.

دولت

دولت با همه توان برای کمک به آسیب دیدگان سیل تلاش می کند

رئیس جمهوری با تسلیت به داغداران حادثه سیل آذربایجان، گفت: دولت یازدهم با همه توان خود برای کمک و رفع مشکلات آسیب دیدگان تلاش می کند.
به گزارش ایرنا، حسن روحانی افزود: از همان لحظات آغاز این حادثه ناگوار، ضمن پیگیری اقدام های انجام شده از طریق استاندار و فرستادن وزیر نیرو به منطقه، در دولت نیز بررسی‌ها و اقدام های خوبی برای کمک به مردم این استان انجام شد.وی اظهار کرد: در کنار رحمت‌های الهی باران، عده‌ای از مردم گرفتار سیل و خسارات جانی و مالی شدند که ضرورت داشت برای بررسی، انجام اقدام ها و کارهای تکمیلی به منظور رفع مشکلات کمک‌های بلاعوض و تسهیلات کم‌بهره، به این استان سفر کنیم.

خبر

تشکیل کمیته بررسی تخلفات انتخاباتی در وزارت کشور

وزیر کشور گفت: کمیته بررسی تخلفات انتخاباتی به منظور بررسی تبلیغات و فعالیت‌های انتخاباتی در وزارت کشور تشکیل شد.عبدالرضا رحمانی‌فضلی در گفت‌وگو با ایسنا، با بیان این‌که «ما در وزارت کشور همانند دوره‌های قبل انتخابات، کمیته بررسی تخلفات انتخاباتی را تشکیل دادیم» اظهار کرد: این کمیته مخصوص بررسی تبلیغات و فعالیت‌های نامزدهای انتخابات، حامیان آن‌ها و احزاب و گروه‌های سیاسی در رسانه‌های مکتوب و مجازی است.وی در پاسخ به این پرسش که آیا تخلفی هم تاکنون گزارش شده است تصریح کرد: بله گزارش‌های متعددی از سوی نامزدها و ستادهای آن‌ها به ما رسیده است و دوستان ما هم در حال بررسی این گزارش‌ها هستند.

سکان دولت دوازدهم دردستان کیست؟

خیز ۳ همدانی برای رقابت با روحانی

گروه سیاسی- انتخابات دوازدهمین دوره ریاست جمهوری به لحاظ تعداد ثبت نام کنندگان رکورد جدیدی را ثبت کرد که این رونق ثبت نام و شلوغی و حواشی آن به بحثهای زیادی برای قانونمند کردن ثبت نام و پیشگیری از ورود هر فرد در هر سنی با هر جایگاه اجتماعی در وزارت کشور و داوطلبی برای ریاست جمهوری شد.
بر اساس آمار اعلام شده ، در مجموع، یک هزار و ۶۳۶ نفر برای ریاست جمهوری نام نویسی کردند که ۱۳۷ نفر از این تعداد خانم و یک هزار و ۴۹۹ نفر آقایان هستند و جوان ترین کسی که ثبت نام کرده ۱۸ ساله و مسن ترین ۹۲ ساله است.
ثبت نام خانم ها در شرایطی انجام شده که وزیر کشور به صراحت اعلام کرد، رجل سیاسی شامل خانم ها نمی شود و با این اعلام به کمک شورای نگهبان آمد.
در سال ۹۲ در مجموع ۶۸۶ داوطلب در انتخابات ریاست جمهوری نام نویسی کردند که در این دوره ۹۵۶ نفر به نسبت چهار سال پیش، بیشتر نام نویسی کرده اند.
اما در کنار این رکورد حضور پررنگ همدانی ها در ثبت نام ریاست جمهوری را هم می توان به نوعی رکورد محسوب کرد البته هنوز جزئیات بیشتری از ثبت نام ها منتشر نشده است، اما بر اساس اسامی چهره های شاخص می توان استان همدان و سمنان را دارای بیشترین داوطلب شاخص و استان خراسان را با دو کاندیدا شاخص در رده بعدی قرار داد.حمید رضا حاجی بابایی، محمد علی پورمختار و حمید بقایی ۳ همدانی هستند که با سید ابراهیم رئیس السادات و محمد باقر قالیباف از مشهد قصد رقابت با حسن روحانی از سمنان را دارند هر چند دو سمنانی دیگر یعنی مصطفی کواکبیان و محمود احمدی نژاد نیز در دایره رقابتها وارد شده اند.
هر چند در موضوع بررسی صلاحیتها امکان کاهش تعدادی از این افراد وجود دارد ، همدان پیام به بررسی وضعیت ۳ داوطلب همدانی در این رقابتها می پردازد.

حمید رضا حاجی بابایی

حمید رضا حاجی بابایی سال ۱۳۳۸ در شهر مریانج استان همدان متولد شد.
او نمایندگی مردم همدان درمجلس شورای اسلامی در ادوار پنجم، ششم، هفتم و هشتم و دهم را بر عهده داشته و طی دوره‌های هفتم وهشتم عضویت در هیآت رئیسه مجلس را تجربه کرده است.
حاجی بابایی در چهار دوره مجلس (۱۳۸۸-۱۳۷۵) همواره عضو هیآت رئیسه و رئیس فراکسیون فرهنگیان مجلس بوده است.
علاوه براینها در کارنامه پارلمانی حاجی بابایی، عضویت در کمیسیون‌های تلفیق، اصل نود،محاسبات و بودجه و امنیت ملی و سیاست خارجی دیده می‌شود.
محمود احمدی‌نژاد در آبان ماه ۱۳۸۸ وی را برای تصدی وزارت آموزش و پرورش در دولت دهم به مجلس هشتم معرفی کرد.
حاجی بابایی توانست با ۲۱۷رای موافق، ۳۳رای مخالف و ۱۳رای ممتنع از نمایندگان مجلس برای وزارت آموزش و پرورش رای اعتماد بگیرد.
حاجی بابایی دکترای الهیات و معارف ازدانشگاه آزاد اسلامی تهران را در سال ۱۳۷۷ اخذ کرده است.
حاجی بابایی در کنار سوابق قابل ملاحظه ای که در مجلس دارد در کار اجرا نیز سوابقی قابل قبول حتی بیشتر از دیگر کاندیداهای جمنا دارد، ریاست آموزش و پرورش، عضوهیآت امنای دانشگاه بوعلی سینا، عضو هیآت امنای دانشگاه علوم پزشکی همدان، عضو هیات مدیره باشگاه پاس و وزارت آموزش و پرورش سمت هایی اجرایی است که اندوخته حاجی بابایی را در این زمینه سنگین تر می کند.
حاجی بابایی از آغازین روزهای ورود به مجلس دهم به فکر رقابتهای انتخاباتی ریاست جمهوری بود. تشکیل جبهه یکتا و ماموریت از این جبهه برای شرکت در نشستهای اصولگرایان برای وحدت و سپس تشکیل جبهه مردمی انقلاب اسلامی به عنوان موسس و سپس کناره گیری از جمع موسسین برای داوطلبی در انتخابات بخشی از تلاش حاجی بابایی در سالهای اخیر برای ورود به رقابتهای انتخاباتی بوده است.
البته می توان گفت، جمنایی ها قدر این تلاش ها را ندانستند و با حذف وی در مرحله دوم شرایط اعتراض حامیان حاجی بابایی را فراهم کردند که نتیجه آن ورود حاجی بابایی به عرصه رقابتها با انصراف فتاح بود هر چند جمنا این بازگشت را نتیجه بازشماری آرا دانست.
هر چند حاجی بابایی می توانست و می تواند گزینه نهایی جمنا باشد اما به نظر می رسد گردانندگان اصلی جمنا به مشهدی ها گرایش بیشتری دارند و به احتمال بسیار از ریاست جمهوری رئیسی با معاون اولی قالیباف حمایت خواهند کرد موضوعی که با اعتراض طرفداران حاجی بابایی نیز مواجه است.
با این نگاه ، حضور حاجی بابایی در این دوره از انتخابات بیشتر برداشتن گامی برای ریاست جمهوری است تا گام نهایی را در دوره های بعد بردارد البته وی به دلیل همراهی با احمدی نژاد، تبلیغ وی و جمع کردن آرا و مسائلی چون شین آباد راه سختی در پیش خواهد داشت.
موضوع دیگر بی توجهی حاجی بابایی در این دوره از نمایندگی به حوزه انتخابیه است که قطعا بر ادامه فعالیتهای وی موثر خواهد بود، بهتر بود حاجی بابایی مشورتی با مردم همدان برای داوطلب شدن در ریاست جمهوری می کرد و بعد از آن نتیجه آن مشورت و خواست مردم را به کار می گرفت.

محمد علی پورمختار

محمدعلی پورمختار سال ۱۳۴۱ در شهر لالجین شهرستان بهار استان همدان متولد شد.
وی در دوره نهم مجلس شورای اسلامی، رئیس کمیسیون اصل نود قانون اساسی مجلس و در دوره دهم نیز به عنوان نماینده مردم بهار و کبودراهنگ و عضو کمیسیون قضایی در مجلس حضور دارد.
پورمختار دارای فوق لیسانس حقوق جزا و جرم‌شناسی، فوق لیسانس حقوق خصوصی و دکتری حقوق خصوصی است.
داوطلبی محمد علی پور مختار پیش بینی نشده بود. وی در اعتراض به محدودیت های جمنا اقدام به ثبت‌نام در انتخابات کرده است و به نظر می رسد قصد دارد منتظر ائتلاف های انتخاباتی بماند.
اقدامات و اظهارات وی در ارتباط با غار علیصدر ، زمین خواری ، فساد در فوتبال و مواردی دیگر از او چهره ای شناخته شده برای مردم ساخته است اما ورود غیر تشکیلاتی به انتخابات حکایت از آن دارد که وی تا پایان در صحنه باقی نخواهد ماند و برخی بر این باورند که حضور وی برای سنگین تر شدن وزن قالیباف در جمنا به عنوان کاندیدای نهایی است.
پور مختار تا کنون چندین بار اظهارات بسیار تندی علیه حسن روحانی داشته است هر چند جایگاه طرح این سخنان حداقل در یک مورد برای بازسازی چهره سیاسی خود به عنوان یک اصولگرا با سابقه جهاد بوده است.

حمید بقایی

حمیدرضا بقایی، متولد ۱۷ فروردین ۱۳۴۸ در همدان و سیاست‌مدار ایرانی است که معاون اجرایی رئیس‌جمهور ایران در دولت دهم بود. وی رئیس سازمان میراث فرهنگی و گردشگری (از سال ۱۳۸۸ تا ۱۳۹۰) و دبیر «شورای عالی مناطق آزاد کشور و ویژه اقتصادی» بوده است. او دارای مدرک تحصیلی فوق لیسانس جغرافیای سیاسی می‌باشد. بقایی در تاریخ ۲۰ فروردین ۱۳۹۰ با حفظ سمت از سوی محمود احمدی‌نژاد به عنوان معاون اجرایی و سرپرست نهاد ریاست جمهوری برگزیده شد.
بقایی در بهمن ماه سال ۹۵، کاندیداتوری خود را در انتخابات ریاست جمهوری سال ۹۶ اعلام کرد، و جناح خود را در این عرصه مستقل خواند.
حمید بقایی از جمله اطرافیان احمدی نژاد است که هنوز پرونده قضایی وی باز است و برخی تداوم حیات سیاسی وی را به نتیجه این پرونده مرتبط می دانند.
غلامحسین محسنی اژه‌ای سخنگوی قوه قضائیه در هشتادمین نشست خبری خود در ۱۸ خرداد ۱۳۹۴ عنوان کرد حمید بقایی که قرار بازداشت برایش صادر شده، از این تاریخ تحت بازداشت قرار می‌گیرد. وی در تاریخ ۲۸ دی همان سال، با تبدیل قرار بازداشت به کفالت، آزاد شد. دلیل بازداشت چندماهه وی تا زمان آزادی وی نامشخص بود. بقایی پس از آزادی از سلول انفرادی و با پشت سر گذاشتن ۲۲۵ روز از «بازداشت موقت» رهایی یافت
وی در واکنش به بازداشت خود، در ۶ اسفند ۱۳۹۵ گفت «خدا را شاکرم که بنده را با کیسه معمولی کیسه نکشیدند، بلکه با سنگ پا مرا کیسه کشیدند! یعنی دیگر به جای ذره بین با میکروسکوپ در تمام زندگی من و طایفه‌ام وارد شده‌اند. من اینجا اعلام می‌کنم حضرت عباسی نصف این ذره بین را در زندگی هر کسی می‌انداختند، چه چیزهایی که از تویش درنمی‌آمد!»
بر اساس اظهارات وکیل مدافع بقایی، اتهامی که به وی منتسب شده مربوط است به اواخر دولت دهم که بحث پرداخت پاداش به برخی وزرا، مسئولین و مقامات دولتی مطرح بوده و نهایتاً تصمیم گرفته می‌شود به جای پرداخت پاداش مستقیم به این افراد، مبلغ ۳۰۰ میلیون تومان توسط نهاد ریاست جمهوری به صندوق قرض‌الحسنه‌ای که ۱۶ نفر از مقامات و مسئولین دولتی از آن صندوق وام گرفته بودند، پرداخت شود تا از محل این ۳۰۰ میلیون تومان تمام یا بخشی از وام‌های دریافتی این افراد از آن صندوق تا سقف ۲۵ میلیون تومان تسویه شود و النهایه مبلغ مذکور در اواخر مسئولیت بقایی به عنوان معاون اجرایی و سرپرست نهاد به صندوق مذکور پرداخت شده است. نام خود بقایی هم در آن لیست ۱۶ نفره‌ای که بخشی از وام‌هایشان توسط نهاد تسویه شده، قرار داشته است و ۲۵ میلیون تومان از وام دریافتی ایشان تسویه شده است. دادسرای محترم پرداخت این مبلغ توسط سرپرست وقت نهاد ریاست جمهوری را غیرقانونی و مجرمانه تشخیص داده و اتهام اختلاس به بقایی تفهیم شده است.
بقایی در این دوره از انتخابات به عنوان داوطلب مورد حمایت محمود احمدی نژاد وارد انتخابات شد و رئیس جمهور سابق برای معرفی وی به جامعه بسیار تلاش کرد و در زمان ثبت نام با همراهی بقایی ، خود نیز در اقدامی غیر منتظره در انتخابات ثبت نام کرد تا آنچنان که گفته این ثبت نام حرکتی برای دریافت تائید صلاحیت بقایی باشد.
قرار گرفتن احمدی نژاد و مشایی در کنار بقایی، پرونده باز قضایی و اظهارات ساختار شکنانه این سه نفر امکان رد صلاحیت بقایی و احمدی نژاد را بالا برده است.
البته باید توجه داشت که فعالیت های بقایی در سطح استان نبوده و وی حتی در دوران مسئولیت نیز به همدان توجه ویژه نداشته است.
آنچه اکنون قابل پیش بینی است، رد صلاحیت بقایی، انتخاب نشدن حاجی بابایی از سوی جمنا به عنوان نامزد نهایی و کنار کشیدن پورمختار به نفع قالیباف در انتخابات است که نشان می دهد در نهایت رقیب روحانی از همدان نخواهد بود.
البته در صورت تایید صلاحیت حاجی بابایی و پورمختار دستاورد این دو و استان معرفی دو رجل سیاسی مورد تائید خواهد بود.

خبر

رهبر انقلاب در دیدار فرماندهان ارتش:

امروز تقویت اقتصادی، نقطه کلیدی و دارای اولویت کشور است

رهبر انقلاب اسلامی گفتند: امروز تقویت اقتصادی، نقطه کلیدی و دارای اولویت کشور است.
به گزارش ایسنا، حضرت آیت‌ا... خامنه‌ای صبح امروز در دیدار فرماندهان ارتش، گفتند: امروز تقویت اقتصادی، نقطه کلیدی و دارای اولویت کشور است.
ایشان با بیان اینکه همه باید قدر انتخابات را بدانند، گفتند: انتخابات را گرامی بداریم. انتخابات باید سالم، با امنیت، با سلامت و با گستردگی انجام بگیرد. ان‌شاا... به توفیق الهی همین‌جور خواهد شد. علی‌رغم دشمنانی که مدام وسوسه میکنند. کسانی که رسانه‌های بیگانه را می‌بینند می‌دانند که دشمنان چطور دارند وسوسه می‌کنند که یک‌جوری انتخابات را خراب کنند.
رهبر انقلاب افزودند: ملت ایران ان‌شاا... با همین بیداری و هوشیاری که همیشه نشان دادند، در مقابل این حرکت خصمانه پیش بروند و یک انتخابات گسترده، بانشاط، با شور و شوق و سالم و همراه با امنیت ان‌شاءالله اتفاق بیفتد. این برای کشور یک ذخیره‌ای خواهد بود و کشور را مصونیت بسیاری خواهد داد.
ایشان گفتند: بنده شعارهای اقتصادی را در این دو سه سال اخیر برجسته کردم برای اینکه احساس کردم دشمن از این ناحیه میخواهد ضربه بزند. وقتی ما مشکل اقتصادی داشته باشیم بخش‌های مختلف نخواهند توانست کارهای درست خودشان را انجام بدهند.
رهبر انقلاب تصریح کردند: امروز ظرفیت اقتصادی در کشور یک نقطه کلیدی و دارای اولویت است، لذاست که بنده روی این تکیه میکنم روی معیشت مردم تکیه میکنم، روی معیشت کارکنان دستگاه‌ای مختلف تکیه می‌کنم روی معیشت کارکنان نیروهای مسلح تکیه می‌کنم، اینها باید دنبال بشود اینها باید با جدیت دنبال بشود. این به عهده مسئولین است. مسئولان اگر انگیزه های دشمن را نگاه کنند انگیزه بیشتری برای این کار پیدا می‌کنند.

محسنی‌اژه‌ای:

دست به دست هم دهیم تا آسیب‌های اجتماعی کاهش یابد

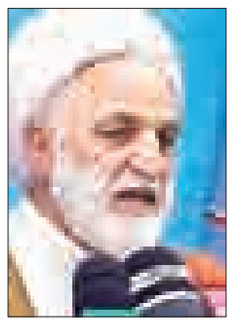

معاون اول قوه قضاییه گفت: همه باید دست به دست هم دهیم تا اقدامات در راستای کاهش آسیب‌های اجتماعی به پیش رود، اختلاف نظرهایی هم وجود دارد که ان‌شاءا... حل می‌شود.
به گزارش ایسنا، حجت‌الاسلام والمسلمین محسنی‌اژه‌ای در گردهمایی روسای کل دادگستری، دادستان‌ها و معاونین اجتماعی و پیشگیری از وقوع جرم کل کشور به موضوع آسیب‌های اجتماعی، سیاست‌ها و راهبردهای قوه قضاییه در راستای کنترل و کاهش آسیب‌های اجتماعی اشاره و اظهار کرد: موضوع نشست کاهش آسیب‌های اجتماعی است که بیان چند نکته خارج از لطف نیست. همه ما دو وظیفه داریم؛ یکی وظیفه اداری و مسئولیتی که در قوه قضاییه بر دوش ما است، وظیفه بالاتر از این وظیفه، وظیفه دینی و دِینی ما است. در فرمایشات دوستان دیدم که دغدغه‌های مقام معظم رهبری جواب مثبت داده شد، به این معنا که همه ذهن‌ها مشغول شد که تکلیف سنگین داریم و همه احساس مسئولیت کردند.
سخنگوی قوه قضاییه با تشکر از معاون اجتماعی و پیشگیری از وقوع جرم قوه قضاییه به عنوان نیروی خلاق و دلسوز گفت: ایشان اهتمام فراوانی برای اجرایی کردن منویات رهبری داشته‌اند. کار بسیار سنگین است و ابعاد گوناگونی دارد. همه باید دست به دست هم دهیم تا کار پیش برود. اختلاف نظرهایی هم وجود دارد که ان‌شاءالله حل می‌شود. اگر در این مجالس موضوع مشخص شده با مصادیق محدودتری مورد ارزیابی قرار گیرد نتیجه‌گیری بهتری خواهیم داشت.
وی افزود: نکته قابل توجه دیگر اینکه در مورد نشست‌هایی که روسای کل در آن حضور داشته باشند که در طول سال برگزار می‌شود باید برنامه‌ریزی انجام شود. همچنین استفاده بهینه از ظرفیت سازمان صداوسیما باید وجود داشته باشد. من عضو شورای نظارت بر صداوسیما هستم اگر انتقاد، نقطه نظر یا پیشنهادی دارید آن را یا به سازمان صداوسیما برسانید یا به صورت مکتوب در اختیار ما قرار دهید تا اقدامات لازم انجام شود؛ زیرا کاملاً آمادگی وجود دارد تا هر آنچه احساس می‌کنید برای تعالی کشور لازم است در کنار تمام محدویت‌ها اجرایی شود.

تا انتخابات

هیأت‌های نظارت بر حق الناس و سلامت انتخابات نظارت می کنند

رئیس هیات نظارت بر انتخابات شوراهای اسلامی استان تهران در واکنش به سخنان نماینده مردم رباط کریم در مجلس مبنی بر این که شائبه هایی در حوزه انتخابیه بهارستان وجود دارد، گفت: هیأت‌های نظارت، نظارت بر حق الناس و سلامت انتخابات دارند.
به گزارش ایرنا، علیرضا رحیمی در تذکر ماده ۷۹ آئین‌نامه داخلی مجلس شورای اسلامی، نسبت به اظهارات حسن نوروزی نماینده رباط کریم واکنش نشان داد و اظهار داشت: متأسفم که آقای نوروزی مسائلی را که نتوانسته در حوزه انتخابیه اش حل کند، هم فضا را متشنج کرد و هم شروع به نامه نگاری به وزیر اطلاعات و رئیس مجلس کرد در حالی که هیچ مبنایی ندارد و هیچ نکته قابل توجهی نداشت.
وی با بیان این که نماینده مردم رباط کریم در کمال بی‌انصافی موضوع اصلاح‌طلبی و اصول‌گرایی را مطرح کردند، اظهار داشت: در حالی که اصولا شأن نظارت بر انتخابات یک شأن حقوقی است و اصلا موضوع اصلاح‌طلبی یا اصول‌گراییمطرح نیست.
عضو کمیسیون امنیت ملی و سیاست خارجی مجلس خاطر نشان کرد: ما هیچ تکلیف حقوقی نداشتیم اما به حرمت همکاران و با مشورتی که با نمایندگان مجلس انجام دادیم، مقرر شد در حوزه انتخابیه، نمایندگان مجلس در آن حوزه، نمایندگان خود را انتخاب کنند.
وی تصریح کرد: برای رباط کریم که مدنظر آقای نوروزی است، دو نفر نماینده از پنج نفری که خود وی معرفی کرده بود به عنوان عضو هیأت نظارت تعیین کردیم اما متأسفانه آقای نوروزی با جوسازی آن دو نفر را مجبور به استعفا کرد و آن دو نفر به طور رسمی و کتبی استعفا دادند و سپس این نماینده هم به ما پیامک دادند که «بچه‌های ما استعفا خواهند داد».
نماینده مردم تهران در مجلس با بیان این که ما بچه‌ای در آنجا نداریم چه بچه‌های ما باشند یا کسی دیگر، ادامه داد: آنچه که مهم است رعایت حقوق مردم است اما متأسفانه نکته‌ای را که نماینده رباط کریم در فضای عمومی مطرح کردند، این شائبه و تشویش اذهان عمومی را ایجاد می‌کند که هیأت‌های نظارت بر انتخابات شوراها با در نظر گرفتن مسائل اصلاح طلبی یا اصول گرایی عمل می کنند که این کذب مطلق است.
رئیس هیأت نظارت بر انتخابات شوراها در استان تهران گفت: هیأت‌های نظارت، نظارت بر حق الناس و سلامت انتخابات دارند، آقای مطهری گفتند که مظلومیت‌شان را فریاد زدند در حالی که مظلومیتی وجود نداشت و ما حق خودمان را برای شکایت علیه هر کسی که در امر نظارت بر انتخابات شوراها به دنبال تشویش اذهان عمومی است، محفوظ می‌دانیم.
پیش از سخنان رحیمی، حسن نوروزی نماینده مردم رباط کریم در تذکری اظهار داشت: متاسفانه در شهرستان بهارستان استان تهران شائبه نسبت به انتخابات شوراها وجود دارد اما در هیات نظارت آقایان محمودی و کولیوند حرف ما را قبول نمی کنند.
وی افزود: حال چون اعضای هیات نظارت استان همگی از لیست امید هستند، آیا ما اصولگرایان هیات نظارت باید مظلوم واقع شویم که تنها دو نفر هستیم.
علی مطهری که ریاست ساعاتی از جلسه علنی را برعهده داشت در پاسخ به این تذکر گفت: تذکر شما مربوط به دستور نبود، ضمن این که صدای مظلومیت شما را همه شنیدند.
وی تصریح کرد: هیأت نظارت استان تهران و هیات مرکزی حتما دقت می‌کنند. در این زمینه نامه‌ای هم به رئیس مجلس نوشته شده است.

کمیته بررسی تخلفات انتخاباتی در وزارت کشور تشکیل شد

کمیته بررسی تخلفات انتخاباتی به منظور بررسی تبلیغات و فعالیت‌های انتخاباتی همانند دوره های قبل انتخابات در وزارت کشور تشکیل شد.
وزیر کشور گفت: این کمیته مخصوص بررسی تبلیغات و فعالیت‌های نامزدهای انتخابات، حامیان آنها و احزاب و گروه‌های سیاسی در رسانه‌های مکتوب و مجازی است.
به گزارش ایرنا، عبدالرضا رحمانی فضلی در پاسخ به این سوال که آیا تخلفی هم تاکنون گزارش شده است، تصریح کرد: بله گزارش‌های متعددی از سوی نامزدها و ستادهای آنها به ما رسیده است و همکاران هم در حال بررسی این گزارش‌ها هستند.
وزیر کشور خاطرنشان کرد: اگر در بررسی‌ها به این نتیجه برسیم که تخلفی از قانون انجام شده است، به طور حتم گزارش آن را به کمیته بررسی تخلفات انتخاباتی در قوه قضاییه ارجاع می‌دهیم.
به گزارش ایرنا، انتخابات دوازدهمین دوره ریاست جمهوری همزمان با پنجمین دوره شوراهای اسلامی شهر و روستا و نخستین میان دوره ای دهمین دوره مجلس شورای اسلامی روز جمعه ۲۹ اردیبهشت ماه برگزار می شود.

ستاد اصولگرایان حامی «روحانی» هفته آینده تشکیل می‌شود

نماینده مردم تهران در مجلس شورای اسلامی از تشکیل ستاد اصولگرایان حامی روحانی در هفته آینده خبر داد.
بهروز نعمتی در گفت‌وگو با ایسنا، اظهار کرد: طیف‌های مختلفی از اصولگرایان از جمله اصولگرایان معتدل، معتدلین و مستقلین به غیر از جبهه مردمی نیروهای انقلاب از کاندیداتوری آقای روحانی در انتخابات ریاست جمهوری دوازدهم حمایت می‌کنند.
وی افزود: ستاد اصولگرایان حامی آقای روحانی که برخی از نمایندگان هم در آن عضویت دارند هفته آینده تشکیل خواهد شد.

پیام تاریخ، تمدن و فرهنگ مادستان
The Message Of Madestan's History & Civilization & Culture
روزنامه همدان پیام
۵
پنجشنبه ● ۳۱ فروردین ماه ۱۳۹۶ ● شماره ۲۸۹۱
جامعه
ejtemaei@hamedanpayam.com

ازدواج های فامیلی و پرشماری بیماران نقص ایمنی در ایران

بین ۳۸ تا ۴۰ درصد ازدواج ها در ایران فامیلی است و این موضوع سبب افزایش شمار بیماران نقص ایمنی است.
به گزارش خبرآنلاین، رئیس نهمین همایش بین المللی بیماری های نقص ایمنی گفت: در کشور ما، با توجه به تعداد بیشتر ازدواج های فامیلی، تعداد مبتلایان به این بیماری به طور قطع بیشتر از کشورهای اروپایی و امریکا است.
اصغر آقامحمدی گفت: در عین حال گفت: آمار دقیقی از مبتلایان به بیماری های نقص ایمنی در کشور نداریم و متولیان امر باید اقدامات لازم را در این زمینه فراهم آورند.

روانشناسان به کمک آسیب‌های جامعه می‌آیند

آسیب های اجتماعی موضوع مهم جهان و جامعه امروز ایران است و بکارگیری روانشناسان یک ضرورت انکارناپذیر در مهار و پیشگیری از این آسیب ها خواهد بود.
به گزارش ایرنا، رئیس دفتر مشاوره و امور روانشناختی بهزیستی گفت: خدمات روانشناسان به عنوان قشر متخصص می تواند از آسیب های اجتماعی پیشگیری کند.
مهدی میرمحمد صادقی افزود: توجه به روانشناسان یکی از اولویت های مهم سیاسی، علمی و اجتماعی کشور به شمار می رود.

ارائه طرح آموزش «ورود به دوره بازنشستگی»

رئیس اداره آموزش و توسعه صندوق بازنشستگی کشوری از ارائه طرح ملی «آمادگی ورود به دوره بازنشستگی برای کارمندان دولت بالای ۲۵ سال سابقه» به شورای ملی سالمندان خبر داد.
زهرا زاده غلام در گفت‌وگو با ایسنا، افزود: از جمله برنامه‌های جدی ما برای سال جاری پیگیری این طرح است و باید به روش های مختلف دوره های آموزشی و کسب آمادگی برای کارمندان دولت با سابقه ۲۵ سال به بالا را داشته باشیم.

فضای مجازی

شورا محل کسب تجربه نه سکوی ترقی

با مروری بر عملکرد شوراها در جای جای کشور اغلب می بینیم که اعضای شوراهای شهر با آسیب پذیری از اختلاف سلائق درونی و کم تجربگی اعضا، همواره بجای حرکت به سوی توسعه و پیشرفت انرژی ها را صرف رفع اصطکاک درونی و گاهی نزاع های برون شورایی در تعامل ناسازگار با سازمان های اجرایی دولتی می کنند .
چهار دوره تجربه انتخاب شوراها نشان داده شورا نباید به محل کسب تجربه و یا سکوی ترقی افراد و یا مهملی برای اغنای تمایلات درونی شخصی یا جناحی باشد.
بلکه باید محلی باشد که ضمن ارئه مشاوره به مدیریت شهری، راهکارهای لازم را با بکار گیری نخبگان و متخصصان شهری جمع آوری و آنرا در توسعه شهر به کار گیرد.
انتخاباتی که هر ۴ سال یکبار انجام می شود گویای این است که انتخاب افراد توانمند سالم با تجربه که امین همه مردم در تعیین سرنوشتی شایسته برای شهر باشند حق هر شهروند است. لذا اعضای منتخب باید حرمت این رای ها را پاس داشته و در گره گشایی از کار مردم گام بردارند.
کردم نیز باید به کسانی رای دهند که نه تنها نماینده آنان بلکه امانتدار خوبی برای شهروندان باشند. با کمی تامل می توان براحتی به دور از احساس به سراغ بهترین ها رفت کسانی که همیشه امین مردم بودند.

حقوق

حق مالکیت

حق مالکیت برای مالک این امتیاز را بوجود میاورد که از ملک خود استفاده کند.
مالکیت انحصاری است و تعلق حق مالکیت به یک نفر به معنی آن است که دست دیگران از آن مال کوتاه است و فقط مالک می تواند از مال خود استفاده کند.
حالا فرض کنید که شخصی غیر از مالک، آن مال را بفروشد، در این صورت چه پیامدی در انتظار اوست؟
مثلا خانمی مالک یک خودرو یا خانه باشد و شوهر او بدون اطلاع زن، این خودرو را بفروشد؛ چنین وضعی را انتقال مال دیگری می‌گویند.
فروش مال غیر از جمله جرایمی است که علاوه بر اینکه نظم و امنیت جامعه را به هم می‌زند، خسارت‌های مادی را بر قربانی جرم وارد می‌کند منظور از قربانی جرم مالک مالی میباشد که بدون اذن او فروخته شده است.

خبر

معاون فنی و درآمد سازمان تأمین اجتماعی:

مهلت طرح بخشودگی جرائم بیمه‌ای کارفرمایان تمدید نمی‌شود

معاون فنی و درآمد سازمان تأمین اجتماعی با اشاره به اینکه مهلت استفاده از طرح بخشودگی جرائم بیمه‌ای کارفرمایان خوش حساب ششم اردیبهشت ماه پایان می یابد، گفت: این تاریخ تمدید نمی شود.
به گزارش ایلنا، محمدحسن زدا افزود: قانون بخشودگی جرائم بیمه ای کارفرمایان خوش حساب در مرحله اول از خرداد تا شهریور سال گذشته اجرا شده بود و با توجه به بازخوردهای اخذ شده و بررسی های صورت گرفته، پیشنهاد تمدید و تسهیل این قانون به مبادی مربوطه ارائه شد.
وی اظهار داشت: در مرحله دوم این قانون که از دی سال گذشته اجرا شد، تسهیلاتی برای کارفرمایان از سوی این سازمان برقرار شد.
زدا گفت: قانون بخشودگی جرائم در رابطه با کارفرمایانی اجرا می شود که حق بیمه کارگران تحت پوشش خود را به صورت منظم و مطابق با قانون به سازمان تأمین اجتماعی پرداخت می کردند اما به دلیل بروز مشکلات ناخواسته از جمله حوادث و بلایای طبیعی، تحریم های ظالمانه و نوسانات نرخ ارز با مشکل مواجه شده و از پرداخت حق بیمه و ایفای تعهدات خود در قبال نیروی کار، بازمانده اند.

محل های قدیمی عامل انسجام اجتماعی اند

درضرورت باز آفرینی محله های قدیمی

محلات قدیمی و بافت‌های تاریخی در هر شهری معرف بخشی از هویت و تاریخ و فرهنگ آن منطقه است، روزگاری همدان هم دارای ۵۴ محله قدیمی بود که اکنون پس از گذشت سال‌ها و با رشد زندگی شهرنشینی جدید و ساخت‌وسازهای انجام شده، تنها ۱۸ محله باقیمانده که تنها نامی از آنها به جای مانده است.

عضو هیأت علمی گروه جامعه‌شناسی دانشگاه بوعلی‌سینا محلات قدیمی را عامل انسجام اجتماعی عنوان کرد و گفت: عناصر کالبدی شهر شامل میدان و بازار و ارگ و دارالحکومه و محلات هستند به طوریکه در گذشته محلات دارای دروازه، نماد و گویش‌های خاص بودند و شاخصه اصلی تمایز محلات، عنصر اجتماعی و فرهنگی بوده است.
اسدا... نقدی عنصر اصلی و شاخصه محلات امروزی را اقتصادی بیان کرد و افزود: قبلا محلات با عنوان صابونی‌ها، سبدبافان، حاجی و زرگرها و صنف به عنوان ویژگی‌های اجتماعی مطرح بود و ویژگی‌های فرهنگی، مذهبی و اجتماعی هویت محلات را شکل می‌داد.

دو رویکرد برای بحث بافت‌های تاریخی

نقدی دو رویکرد برای بحث بافت‌های تاریخی درنظر گرفت و عنوان کرد: اهمیت احیای این‌گونه بافت‌ها از نظر بُعد میراثی و معماری شهری و سازمان‌های اجتماعی آن مورد توجه است.
وی تعلق‌خاطر افراد محلات نسبت به یکدیگر و روابط اجتماعی موجود در این‌گونه محله‌ها را بیان کرد و ادامه داد: تمام تئوری‌های امروزی شهرسازی و بُعد انسانی مبنی بر حفظ روابط اجتماعی براساس تغییرات صورت گرفته در روابط است و شهر ۱۳۹۶ با شهر ۱۳۰۰ تفاوت‌هایی دارد.

محلات، کلیدواژه بازآفرینی

این مدرس دانشگاه محلات را به عنوان کلیدواژه بازآفرینی عنوان و بیان کرد: عناصر هویت‌بخش و سازمان اجتماعی را می‌توان بازآفرینی کرد که همدان در مقایسه با سایر شهرهایی چون رشت، تهران و شیراز ویژگی‌های بارزتری دارد و این موضوع برای مدیران شهری فاکتور مثبت و راهگشایی خواهد بود.نقدی ناهماهنگی را بزرگ‌ترین مشکل اجرای پروژه‌های شهری عنوان کرد و گفت: همه بر میراث بودن این‌گونه فضاها تأکید دارند و با توجه به وسعت حدودا ۷۰۰ هکتاری بافت تاریخی و فرسوده شهر همدان و جریان داشتن زندگی در این بافت‌ها که ویژگی منحصربفرد آن است، تنها نیاز به ساماندهی و ارزش‌گذاری اقتصادی دارد.

اشتباهات شهرسازی

وی اشتباهات شهرسازی را مبنی بر ارجحیت نگاه ماشینی و اقتصادی به مراکز و محلات دانست و تأکید کرد: انسان و فضاهای انسانی در شهر از اهمیت ویژه‌ای برخوردار است که جوامع پیشرفته نیز به این رسیده‌اند که فضاهای عمومی و اجتماعی نسبت به محیط‌های صرفا مسکونی واجد ارزش هستند.نقدی تصریح کرد: عبور از نگاه بخشی در همدان که استعداد و پتانسیل شهری فوق‌العاده‌ای دارد و رسیدن به نگاه فرابخشی، می‌تواند راهگشا باشد.

گزارشی از عملیات پایش محلات قدیمی

مدیرگروه معماری و شهرسازی دانشگاه آزاد اسلامی همدان نیز در سخنانی به ارائه گزارشی از عملیات پایش اجتماعی فرهنگی محلات قدیمی شهر همدان پرداخت و گفت: در اواخر سال ۹۲ پیرو درخواست ایزدی، معاون وزیر راه و شهرسازی، تیمی در جهت پایش و ارزیابی محلات قدیمی شهر همدان تشکیل شد.
سیدجلیل موسوی افزود: این تیم شامل سه بخش مطالعات اجتماعی، طراحی شهری و معماری بود و اطلاعات فراوانی جمع‌آوری شد و وجود ۱۸ محله که تنها نامی از آنها باقی‌مانده بود، مشخص شد.
وی ادامه داد: از این تعداد محله که نام آنها در خاطر مردم مانده، ۶ محله دارای عناصر محلی بودند که شامل محلات کبابیان، کلپا، حاجی، امامزاده اسماعیل، امامزاده یحیی و آقاجانی‌بیگ هستند.
این مدرس دانشگاه بیان کرد: عناصر اجتماعی ۴ محله از بقیه سالم‌تر مانده که محله کبابیان و حاجی و کلپا از آن دسته هستند که به عنوان پایلوت و پروژه‌های محرک توسعه درنظر گرفته شده است.
موسوی با اشاره به گذشت سه سال از این تصمیم‌گیری‌ها اعلام کرد: متأسفانه در این مدت هنوز تغییرات کالبدی صورت نگرفته و با توجه به ملاقات‌هایی که تیم جامعه‌شناسی این طرح با مردم محلات داشته‌اند، متوجه شدیم که مردم به اجرای طرح بازسازی و احیاء علاقمند هستند.

تخریب بافت‌های تاریخی شهر با اجرای طرح تفصیلی

وی با بیان اینکه اجرای طرح تفصیلی، بافت‌های تاریخی و فرسوده شهر را تخریب می‌کند، اظهار داشت: در سال ۹۳ توانستیم اجرای طرح تفصیلی را در محلات حذف کنیم و از عبور معابر ۱۸ متری از بین این محلات و آسیب رسیدن و تخریب آن جلوگیری شد.
وی همچنین ابرازامیدواری کرد با همکاری و مشارکت شهرداری منطقه یک پروژه احیای بافت تاریخی انجام شود و یادآور شد: اجرای این طرح رقم بودجه‌ای زیادی ندارد و تنها لازم است مسئولان بخواهند این طرح اجرایی شود و عدم انجام این‌گونه پروژه‌هایی که مطرح شده اما به اجرا درنیامده‌اند، می‌تواند شکاف بین مردم و مدیران شهری را عمیق‌تر کند.
رئیس اداره عمران و بهسازی شهری اداره‌کل راه و شهرسازی استان همدان نیز با تأکید بر راهگشایی رسانه در اطلاع‌رسانی به مردم اظهار کرد: اداره‌کل راه و شهرسازی در راستای اجرای ماده ۱۶ قانون احیای بافت تاریخی، سند ملی راهبردی را تنظیم کرده و تمام مسائل و دغدغه‌های مردم و مسئولان اصلاح و مورد بررسی دقیق قرار می‌گیرد.
محمدرضا قرائی با بیان اینکه به موازات ابلاغ این سند به استانداران، در هر استان سند بازآفرینی شهری و استانی راه‌اندازی شده است، خاطرنشان کرد: رویکرد این سند، بازآفرینی است که سال‌ها با این کلمه کار داریم و همه باید این کلمه و مفاهیم آن را بیاموزیم و صرفا به مسائل کالبدی و عمرانی نپردازیم.

سیاست‌های لودری دولت در دهه ۷۰

قرائی با اشاره به سیاست‌های لودری دولت در دهه ۷۰ گفت: دو شهر یزد و اصفهان در مقابل این سیاست ایستادگی کردند، اگر ما هم مقابله می‌کردیم بسیاری از بناهای قدیمی شهر حفظ می‌شد.

بازسازی و نوسازی بناهای قدیمی، سیاست دهه ۸۰ دولت

وی سیاست دهه ۸۰ دولت را بازسازی و نوسازی بناهای قدیمی عنوان کرد و افزود: در این دوره در بسیاری از مخروبه‌های جولان ساخت‌وسازهایی صورت گرفت و تا حدودی بهتر شد و در دهه ۹۰ که سیاست بازآفرینی پش گرفته شده، ۴۰ درصد جولان مورد بازآفرینی قرار می‌گیرد.

تعریف زیرساخت‌های جدید در بازسازی محلات

یکی از کارشناسان معماری و شهرسازی استان همدان نیز درباره بازسازی محلات قدیمی شهر همدان خاطرنشان کرد: زیرساخت‌های این محلات مناسب زمان خودشان بوده و امروزه نیازمند تعریف زیرساخت‌های جدیدی بنا بر نیاز امروزی است.
بهرنگ مجیدی پارکینگ‌های طبقاتی را به عنوان مثالی از زیرساخت‌های امروزی نام برد و افزود: شبکه فاضلاب و برق نیازهایی است که بر این‌گونه بافت‌های قدیمی تحمیل شده و نیاز است پیش از پرداختن به نقش و نگارها به این فاکتورها توجه کنیم و پس از تأمین زیرساخت‌های مورد نیاز در این مناطق، نسبت به بازسازی و احیای آن بپردازیم.

مرگ محله جولان

وی با اشاره به انجام بازسازی‌هایی که در بافت فرسوده جولان صورت گرفته، اظهار کرد: با گذشت ۲۰ سال از اجرای طرح بازسازی این منطقه و با هدفگذاری‌هایی که صورت گرفت، امروز این محله عملا مرده است.
وی شهر همدان را در مسیر عراق عجم و عرب عنوان کرد و گفت: در خیابان اکباتان تیمچه‌های بازار توسط خیابان قطع شده، شهردار وقت در آن زمان که ۶ خیابان اصلی شهر را طراحی کرده، نساج بوده و این طرح را از روی طرح دوک نساجی پیاده کرده و به این شکل درآورده است.

موفقیتی در احیای حمام حاجی نبود

مجیدی با بیان اینکه هر تغییر کوچکی در شهر می‌تواند تبعات زیادی در پی داشته باشد، عنوان کرد: عدم موفقیت تیم‌های مختلفی که برای احیای حمام حاجی اقدام کردند، به علت نوع نگاه کسب درآمدی مسئولان میراث همدان به بازسازی این بنای تاریخی بوده است.
وی لزوم تعریف محتوای مرکز محلات را بیان کرد و گفت: شورایاران در محلات می‌توانند تأثیر بسیار مثبت و موثری در مدیریت محلات داشته باشند.

تمام تئوری‌های امروزی شهرسازی و بُعد انسانی مبنی بر حفظ روابط اجتماعی براساس تغییرات صورت گرفته در روابط است و شهر ۱۳۹۶ با شهر ۱۳۰۰ تفاوت‌هایی دارد

بنای عین‌القضات کارایی لازم را ندارد

وی همچنین از طراحی و ساخت بنای عین‌القضات همدانی انتقاد کرد و گفت: کارکرد این بنا به درستی تعریف نشده و کاربردی ندارد و مورد توجه گردشگران و شهروندان قرار نمی‌گیرد بنابراین اگر تخریب شده و به فضای سبز پارک تبدیل شود، کارایی بهتر و بیشتری خواهد داشت.

نیش و نوش

ایرنا: مملکت را نمی توان با وعده و وعید اداره کرد
فعلا که همه با همین وعده وعید دارن بالا میان!
مهر: برخورد با برهم زنندگان جلسات انتخاباتی/ ممنوعیت توهین به دولت
اونوقت چطور برخورد میشه با تذکر لسانی؟!
ایسنا: صعود به قله ۶۱۸۹ متری با هدف حمایت از کودکان کار
بابا همین پایین پایین ها هم که باشین حمایتتون رو می پذیریم!!
مهر: تحلیل روانی نامزدهای ریاست جمهوری/ هجوم آدم‌های نمایشی
چه شود؟!
خبر آنلاین: مجمع ملی خیرین ازدواج تا پایان بهار تشکیل می‌شود
پس تابستون امسال حسابی عروسی داریم!!
فارس: افزایش ۷۰۰ تا ۱۰۰۰ درصدی دستمزد پزشکان
با این افزایش حقوق زیر خط فقر نرن خوبه!!
شرق: تا روز آخر پیگیر برگرداندن پول‌های زنجانی هستیم
ما تا آخر ایستاده‌ایم!
اعتماد: آنتن‌صداوسیما به سودکیست؟
چو دانی و پرسی سوالت خطاست!!
همدان پیام: روستائیان از گردشگری پول درمی آورند
ما شهری ها که نتونستیم بزار لااقل روستائیان پول در بیارن!!
شرق: ترامپ پیروزی اردوغان را در همه‌پرسی ترکیه تبریک گفت
سلام گرگ بی طمع نیست
اعتماد: فرو ریختن شاکله اقتصادی کشور تا چندین سال قابل آواربرداری نیست
ببین چه خرابکاری به بار آوردن که قابل آواربرداری هم نیست، پس حالا حالا ها درگیریریم!!
فرارو: جهانگیری حرفی را که روحانی نمی‌تواند بگوید، می‌گوید
بگو وکیل وصی روحانی شده دیگه!!
تابناک: روحانی اقتصاد را از فلاکت دور قبل به رونق رساند
قیمت ها و سبد خرید مردم هم داره اینو میگه؟!!
فرادید: آدم های عجیب در وزارت کشور

حوادث

نزاع، ۱۳ هزار همدانی را به پزشکی قانونی کشاند

۱۳ هزار و ۶۱۶ نفر در سال گذشته به علت آسیب ناشی از نزاع به مراکز پزشکی قانونی استان همدان مراجعه کردند.
مدیرکل پزشکی قانونی همدان از کاهش ۵ درصدی آمار نزاع در استان خبر داد و افزود: ادامه داد: این تعداد مراجعان به پزشکی قانونی شامل ۳ هزار و ۸۹۲ زن و ۹ هزار و ۷۲۴ نفر مرد بوده‌اند.
علی‌احسان صالح در گفت‌وگو با ایسنا، خاطرنشان کرد: در سال ۹۴، بیش از ۱۴ هزار و ۲۷۶ نفر به این منظور به پزشکی قانونی همدان مراجعه کرده بودند. صالح با بیان اینکه ظاهر خون‌آلود تأثیری در صدور نظریه کارشناسی توسط پزشکی قانونی ندارد، عنوان کرد: نوع جراحت و عمق آن مبنای صدور نظریه کارشناسی درباره جراحات است.وی اضافه کرد: برای صدور نظریه کارشناسی درباره صدمات ناشی از نزاع توسط سازمان پزشکی قانونی ارائه معرفی‌نامه از مراجع قضائی و یا کلانتری الزامی است.مدیرکل پزشکی قانونی استان همدان بیان کرد: در صورت وجود جراحات و صدمات عمده و تهدیدکننده، افراد می‌توانند پس از انجام اقدامات درمانی به پزشکی قانونی مراجعه کنند.وی اظهار کرد: سوابق اقدامات انجام شده از سوی پزشکی قانونی از مرجع درمان‌کننده گرفته می‌شود تا حق کسی ضایع نشود.

ضرورت رصد مهدهای کودک

معاون مدیرکل امور بانوان و خانواده گفت: لازم است نگاه به کودک، ازنگاه حداقلی معطوف به مراقبت‌های جسمی فراتر رود. همان طور که وضعیت دانشگاه‌ها و دانشجویان را رصد می‌کنیم و بررسی کنش‌ها و واکنش‌های فضای دانشجویی برایمان اهمیت دارد،رصد مهدهای کودک هم باید مهم باشد.
به گزارش ایسنا،ثریا شارقی گفت: حداقل حقوق کودکان، آموزش فراگیر خانواده‌ها و همه موسسات و افرادی است که با آنان در ارتباط هستند. وی تاکید کرد: دستگاه‌های متولی کودکان باید با برنامه‌ریزی منسجم، جامعه و خانواده را برای مواجهه با موضوعات کودکان آماده کنند. بعضی وقت‌ها ممکن است آن‌قدر درگیر موضوعات مختلف شویم که از مهمترین عنصر تشکیل دهنده آینده کشور غافل شویم.شارقی افزود: باید با حساس سازی جامعه نسبت به نیازهای جسمی، روانی، اجتماعی و آموزش کودکان، یک برنامه‌ریزی مدون و توسعه یافته را در ساختار اجرایی کشورمان طراحی کنیم تا از پیامدهای بی‌توجهی و غفلت از کودکان در آینده آسیب نبینیم.

دانشگاه

آغاز نقل و انتقالات دانشجویان از فردا

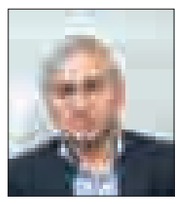

معاون امور دانشجویان داخل سازمان امور دانشجویان با تاکید بر اینکه نقل و انتقال دانشجویان از اول اردیبهشت ماه جاری آغاز می شود،گفت: این نقل و انتقالات صرفا برای درخواست‌های میهمانی است و دانشجویان از اول اردیبهشت ماه به مدت یک ماه فرصت دارند تقاضای خود را در سامانه ثبت کنند.
ابوالحسن ریاضی در گفت و گو با ایسنا با اعلام این مطلب تصریح کرد: شرایط خاص برای این درخواست‌ها صرفا برای دانشجویان دختر در صورتی که ازدواج کرده باشند و محل کار همسر آنها در شهر دیگری باشد و بعد از دوره دانشجویی نیز ازدواج کرده باشند، دانشجویانی که در دوران تحصیل دچار بیماری‌های صعب العلاج شده باشند که نیازمند درمان در محل دیگری باشند یا مشکلاتی که از لحاظ خانوادگی برای آنها ایجاد شده باشد و برخی موارد خاص دیگر از جمله شرایط نقل و انتقال دانشجویان برای میهمانی محسوب می شود.

نکته

تاثیر فضاهای سبز شهری بر سلامت روان افراد مسن

محققان ابا بیان اینکه وجود فضاهای سبز در شهرها برای تمامی افراد مفید است، اظهار داشتند: این فضاها سلامت روان افراد مسن را تقویت می‌کند.
به گزارش سلامت نیوز، در این بررسی مشخص شده است که افراد مسن‌تر از تاثیرات مفید فضاهای سبز به هنگام پیاده‌روی در بین محیط‌های شلوغ و پر رفت و آمد شهری و فضاهای سبز شهری بهره بیشتری می‌برند.
محققان اظهار داشتند: این نخستین تحقیق در مورد فهم تاثیر فضاهای شهری و سبز روی فعالیت مغزی افراد بزرگسال است.بنا بر گزارش ها افراد مسن از فضاهای سبز بهره بیشتری برده و آن را ترجیح می‌دهند؛ زیرا احساس آرامش بیشتری دارند.
همچنین فضاهای سبز شهری نقش کلیدی در کمک به ایجاد فضاهای امن شهری برای افراد مسن بازی می‌کنند تا آنان احساس آرامش بیشتری داشته باشند.

بهداشت

شیوع بالای آرتروز زانو در ایران

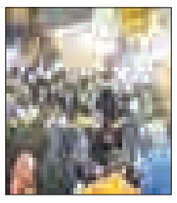

یک پزشک متخصص با هشدار نسبت به افزایش مشکل آرتروز زانو گفت: می توان از آرتروز زانو با روش‌های سبک زندگی سالم پیشگیری کرد.
به گزارش بیتوته، دبیر برنامه ارتوپدی در کنگره جامعه جراحان ایران با اشاره به اینکه ساییدگی زانو از بین آرتروز های کل بدن شایع تر است، گفت: آرتروز زانو در کشور ما به دلیل فرهنگ، آداب غذایی، مذهبی و... همچون نشستن چهار زانو، دوزانو و استفاده از دستشویی ایرانی بیشترین فشار را به کشکک زانو وارد می کند و از شایع ترین بیماری های زانو است.
محمود کریمی مبارکه با اشاره به اینکه ساییدگی مفاصل زانو بین آرتروز های کل بدن شایع تر است، افزود: کاهش وزن برای کسانی که افزایش وزن دارند، تقویت عضلات اطراف زانو، تغییر سبک زندگی همچون صحیح نشستن، استفاده از صندلی، رعایت مسائل ورزشی و استفاده از اسانسور به جای پله، از روش‌های پیشگیری از آرتروز زانو است.

پیام تاریخ، تمدن و فرهنگ مادستان
The Message Of Madestan's History & Civilization & Culture
روزنامه همدان پیام
۶
پنجشنبه ● ۳۱ فروردین ماه ۱۳۹۶ ● شماره ۲۸۹۱
اقتصاد
eghtesad@hamedanpayam.com

تولید ۳۳۰۰ تن بذر گندم در تعاونی‌های تولید همدان

مدیرعامل اتحادیه شـــرکت‌های تعاونی تولید روســـتایی استان همدان گفت: سال گذشـــته اتحادیه تعاونی‌های تولید کشاورزی همدان ۳ هزار و ۳۰۰ تن بذر گندم آبی و دیم تولید کرده است.

رضا خزایی با بیان اینکه اتحادیه‌های شرکت‌های تعاونی تولید استان همدان ۷۰ تعاونـــی تولید را زیر پوشـــش دارد، اظهار کرد: ایـــن اتحادیه در زمینه ترویجی، آموزشی و بازرگانی فعالیت دارد.

وی با بیان اینکه ســـال گذشـــته اتحادیه ۳ هزار و ۳۰۰ تن بذر گندم آبی و دیم تولید کرده اســـت، افزود: این اقدام به عنوان وظیفه ذاتی و تخصصی اتحادیه تعاونی‌های تولید اســـت.خزایی با اشاره به اینکه اتحادیه مبلغ ۱٫۵ میلیارد تومان تسهیلات از صندوق حمایت توسعه بخش کشاورزی استفاده کرده اســـت، بیان کرد: اتحادیه کوچک‌ترین تسهیلاتی از بانک‌ها دریافت نکرده اســـت.وی با بیان اینکه اتحادیه ۵۰ تن بذر ســـورگوم، کلزا و... بین شـــرکت‌های تعاونی تولید کشاورزی توزیع شده است، ادامه داد: در زمینه توزیع ۵ هزار تن کود اوره توزیع شده است.

خزایـــی با بیان اینکـــه ۲۰۰ تن کود آلی و ۷۰۰ تن ســـایر ارقام کودها نیز بین کشاورزان توزیع شده اســـت، تاکید کرد: کودهایی که اتحادیه تعاونی کشـــاورزی تهیه می‌کند با هماهنگی امور زراعت جهاد کشـــاورزی دارای تاییدیه آب و خاک هستند.

وی با بیان اینکه تعاونی‌های تولید از چند سال گذشته در حوزه کشاورزی حفاظتی و شیوه‌های نوین کشت فعال شده‌اند، تاکید کرد: در چندین تعاونی تولید وســـایل مدرن روز برای کشـــت‌های خاص مکانیزه خریداری شده است.خزایی با اشاره به اینکه در برخی از تعاونی‌ها روش نوین کشت بدون شخم زدن انجام می‌شود، افزود: در تعاونی‌های تولید قسمت بخش عمده مکانیزاسیون فعال شده اما به درجه مطلوبیت نرسیده است.

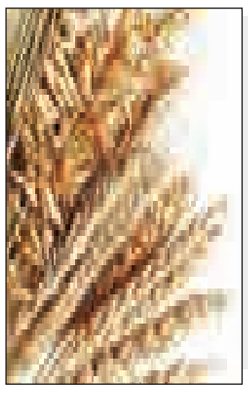

بررسی روند صادراتی استان همدان در ۱۴ سال گذشته

» اعظم اسلامی خواه

صادرات کالا از گمرک استان همدان تا سال ۸۸ روند صعودی داشت اما در سال ۸۹ صادرات کالا از همدان در مقایســـه با همان سال با کاهش ۳۰ درصدی روبه‌رو شد.

آمارهای موجود نشان می‌دهد پس از آن یک دوره صعـــودی مجدد از ســـال ۹۱ تا ۹۳ به وجود آمد اما مجددا از آن پس روند نزولی صادرات اســـتان همدان در پیش گرفته شد. تا جایی که آمارهای ۶ ماه نخست امسال از کاهش ۱۵درصدی صادرات کالاهای تولید شده در مقایســـه با مدت مشابه در سال ۹۴ حکایت می‌کند.

ســـال ۸۲ میزان صادرات اســـتان از گمرک همـــدان ۵/۵ میلیون دلار بـــود که به‌تدریج با رشـــد جهشـــی ارزش صدور کالا مواجه شـــدیم، به طـــوری که در ســـال ۸۸ حدود ۱۹۴میلیون دلار کالا از استان همدان صادر شـــد و طی ۶ ســـال، میزان صادرات حدود ۴۰برابـــر افزایش پیدا کرد. در این ســـال‌ها تعداد کالاهای صادراتی کشورهای هدف و بازارهای صادراتی به تناسب توانمندی‌های استان افزایش یافت.

ایـــن افت‌وخیزهای صادرات اســـتان دلایل متعدد داخلـــی و کشـــوری دارد. از جمله مشکلات داخلی اســـتان به تولید، کیفیت، قیمـــت، حمل‌ونقـــل داخلـــی ، بازاریابی، بسته‌بندی و خام‌فروشی برمی‌گردد. علاوه بر آن سیاست‌های صادراتی، ارزی و همچنین ضایعـــات ناشـــی از مدیریت‌های ناصحیح و اقتصاد حاکم بر کشـــور نیز بـــر دامنه آن می‌افزاید. که تحریم‌های موجود نیز دســـت تولیدکنندگان را در تولید و صادرات بست.

اما در شـــرایط کنونی پر واضح اســـت که همت و حمایت مســـئولان اســـتان، ایجاد زیرساخت‌ها و مشوق‌های صادراتی توسط دولت، بر افزایش میزان صادرات در اســـتان همـــدان کمک خواهـــد کرد. پیـــدا کردن بازارهـــای هدف و مهمتر از آن ماندگاری و تثبیت حضور در ایـــن بازارها نیز از عوامل مهمی اســـت که به صادرات واحدها کمک می‌کند.

برای حضـــور دائمـــی در بازارهای هدف، تبلیغات و ارائه کالاهایی با کیفیت و قیمت مناسب نیاز دارد، به همین دلیل صادرکنندگان باید سعی کنند برای ماندن در میدان رقابت، همواره کاهش قیمت و افزایش کیفیت را مد نظر قرار دهند.

پیش از این جمال خشوعی، مدیرکل گمرک اســـتان همدان اعلام کرده بود که برای سال ۹۵، صـــادرات ۱۶۸ میلیـــون دلاری کالا در سطح ملی برای استان همدان پیش‌بینی شده و در سطح اســـتانی، صادرات ۸۵۰ میلیون دلاری بـــرای گمرک اســـتان در نظر گرفته شـــده که ۱۱۵ میلیون دلار از آن در این سال محقق شد.

آمارهایی که از ســـوی گمرک استان همدان ارائه شـــده وضعیت صادرات استان همدان را در سال‌های اخیر نامطلوب نشان می‌دهد. بنابراین باید راه صادرات توســـط مسئولان استان تسهیل شـــود و تولیدکنندگان نیز بر روی شـــاخصه‌های میـــزان رقابت‌پذیری، کیفیـــت، بســـته‌بندی و برنـــد برنامه‌ریزی هدفمندی داشته باشند تا صادرات استان از رخوت حال حاضر خارج شود.

میزان صادرات کالا از گمرک همدان در سال‌های ۸۲ تا ۹۵

	مقدار صادرات کالا از گمرک همدان (تن)	ارزش مبلغی صادرات از گمرک شدن همدان (دلار)	تغییر	تعداد کالاهای صادر شده	تعداد کشورهای مقصد
۱۱ ماه سال ۹۵	۷۰۲ هزارو ۴۳۸ تن	۱۱۵ میلیون و ۵۶۹ هزار و ۷۴۹ دلار	کاهش ۳ درصدی نسبت به مدت مشابه در سال ۹۴	۱۷ قلم کالا	۱۲ کشور
سال ۹۴	یک میلیون و ۴۳ هزار و ۳۰۰ تن	۱۲۹ میلیون و ۱۶۵ هزار و ۵۸۸ دلار	کاهش ۷ درصدی نسبت به سال ۹۳	۸۳ قلم کالا	۲۳ کشور
سال ۹۳	یک میلیون و ۴۴ هزار تن	۱۳۰ میلیون و ۵۶۲ هزار دلار	کاهش ۲۵ درصدی نسبت به سال ۹۲	-	-
سال ۹۲	یک میلیون و ۱۴۱ هزار و ۴۹۱ تن	۱۷۰ میلیون و ۲۶۹ هزار و ۳۷۸ دلار	افزایش ۳۴ درصدی نسبت به سال ۹۱	۲۱۴ قلم کالا	۲۹ کشور
سال ۹۱	۳۶۱ هزار و ۵۴۱ تن	۱۱۳ میلیون و ۵۱۲ هزار و ۹۱۸ دلار	افزایش ۳۸ درصدی نسبت به سال ۹۰	۳۳ قلم کالا	۱۶ کشور
سال ۹۰	۱۷۰ هزار و ۷۶۱ تن	۹۱ میلیون دلار	کاهش ۴۹ درصدی نسبت به سال ۸۹	۴۱ قلم کالا	۲۵ کشور
سال ۸۹	-	۱۳۶ میلیون دلار	کاهش ۳۰ درصدی نسبت به سال ۸۸	۱۰ قلم کالا	-
سال ۸۸	-	۱۹۴ میلیون دلار	افزایش ۳۹ برابری نسبت به سال ۸۲	-	-
سال ۸۲	-	۵ میلیون و ۵۰۰ هزار دلار	-	۲۵ قلم کالا	۱۱ کشور

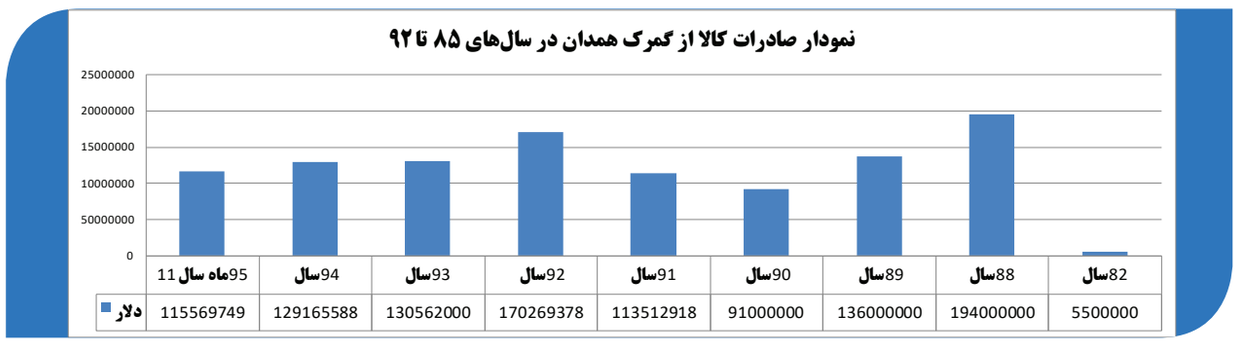

تولید گلخانه ای باید توسعه یابد

مدیر امور باغبانی جهاد کشاورزی استان همدان گفت: در ۱۰ سال گذشته گلخانه‌ها در استان همدان به طور میانگین سالیانه ۵٫۱ دهم هکتار توسعه یافته‌اند.

به گـــزارش فارس، حجت ا... شـــهبازی در نشســـت خبری با اصحاب رســـانه افزود: می‌توان گلخانه‌ها را شـــاخص‌ترین فعالیت اقتصادی و کشاورزی در راستای تحقق این شعار دانست.

وی با بیان اینکه حـــدود ۹۵ هکتار گلخانه سبزی و صیفی در استان وجود دارد، افزود: در مجموع ۱۰۰ هکتار گلخانه سبزی و صیفی و گلخانه گل شـــاخه بریده در استان همدان وجود دارد.

مدیر امور باغبانی جهاد کشـــاورزی اســـتان همدان با اشاره به اینکه کشت سبزی و صیفی در هر هکتار از فضای باز اشتغال ۳۲ نفر را در پی دارد، ادامه داد: هم اکنون ۹۵ هکتار گلخانه در اســـتان همدان یک هزار و ۴۵ نفر اشتغال ایجاد کرده است.

وی با اشاره به اینکه کشت گوجه فرنگی و خیار در ۹۵ هکتار از فضای باز ۳ هزار و ۳۰۰ تن محصول تولیـــد دارد، افزود: در گلخانه می‌تـــوان در ۹۵ هکتار ۳۳ هزار تن محصول خیار و گوجه فرنگی تولید کرد.

شـــهبازی با بیان اینکه افزایـــش مصرف و افزایش سرانه مصرف سبزی و صیفی‌جات به دلیل افزایش جمعیت و افزایش تغییر الگوی مصرف است، بیان کرد: برای رسیدن به تولید خـــارج از فصل راهی جـــز تولید گلخانه‌ها وجود ندارد.

وی با اشـــاره به اینکـــه در گلخانه‌ها تولید محصولات سالم یا ارگانیک و بهداشتی مد نظر اســـت، تصریح کرد: در گلخانه به دلیل وجود فضای ایزولـــه امکان تولید محصول سالم به مراتب بهتر از فضای باز است.

مدیر امور باغبانی جهاد کشـــاورزی اســـتان همدان با بیان اینکه هم اکنون در استان همدان گلخانه‌هایی موفق به تولید محصول ارگانیک شـــده و برند دار هســـتند، افزود: در حوزه کشـــاورزی در شـــش ماه از سال کشاورزان مشغول به کار هســـتند اما در گلخانه در ۱۲ ماه سال برای کشاورزان اشتغال وجود دارد.

وی با اشاره اینکه امکان صادرات و دستیابی به بازارهای هدف خارج از کشور در تولیدات گلخانه‌ای وجود دارد، تأکید کرد: با توجه به تولیدات اســـتان همدان افزایش بهره‌وری از اراضی کشاورزی وجود دارد.

شـــهبازی با بیان اینکه ۵ هزار و ۹۰۰ هکتار از اراضی درجه یک کشـــاورزی در اســـتان همدان زیر کشت خیار و گوجه فرنگی قرار دارد، افزود: اگر تولید خیار و گوجه فرنگی به گلخانه برده شود ۵ هزار و ۲۰۰ هکتار از اراضی درجه یک آزاد شـــده و تولیدات در ۷۰۰ هکتار گلخانه انجام می‌شود.

وی در ادامـــه به افزایش بهـــره‌وری در آب اشاره کرد و با بیان اینکه براساس آمار وزارت جهاد مصرف آب در فضای باز برای هر کیلو گوجه فرنگی ۶۶۷ لیتر آب و برای هر کیلو خیار ۴۲۴ لیتر است، یاد آور شد: اگر گوجه فرنگی و خیار در گلخانه تولید شود برای هر کیلو گوجه ۳۳ لیتر و برای هر کیلو خیار ۴۰ لیتر آب مصرف می‌شود.

مدیر امور باغبانی جهاد کشـــاورزی اســـتان همدان با اشـــاره به اینکه در اســـتان همدان ۲۶۰ هزار تن خیار و گوجه فرنگی در سطح ۵ هـــزار و ۹۰۰ هکتار از فضـــای باز تولید می‌شـــود، ادامه داد: در صورت انتقال تولید ۲۶۰ هزار تن خیار و گوجه فرنگی به گلخانه حدود ۱۵۰ میلیون متر مکعب آب در استان همدان صرفه جویی می‌شود.

وی ادامه داد: وقتی اقتصاد مقاومتی ابلاغ شد، توســـعه گلخانه‌ها به صورت ویژه در برنامه قرار گرفت و با یک همت جمعی به این رشد دست یافتیم.

شهبازی افزود: گلخانه‌هایی که مایل باشند، محصول خود را با قیمت تضمینی مشخص برای مدت شـــش ماه پیش فروش کنند، با مراجعه به تعاونی گلخانـــه‌داران این کار را انجام دهند.

شـــهبازی با بیان اینکه در ۱۰ سال گذشته به دلیـــل ارتقاء دانش فنی گلخانـــه‌داران دچار خســـارت زیادی نمی‌شـــدند، افزود: سال گذشته به دلیل قطع برق، برخی گلخانه‌ها در ملایر دچار خســـارت شدند که این موضوع انگیزه‌ای برای بیمه آنها بود.

وی اظهار کـــرد: محصولاتی از جمله خیار، گوجـــه فرنگی، فلفل دلمـــه‌ای رنگی، توت فرنگی، بادمجان، آلوئه ورا و... در گلخانه‌های استان همدان تولید می‌شود.

خبر

تکذیب دسترسی شرکت فرانسوی به اطلاعات مؤدیان مالیاتی ایران

سازمان امور مالیاتی کشور اعلام کرد: خبر برخی رسانه ها درباره دسترسی شرکت فرانسوی به نظام جامع مالیاتی به هیچ وجه صحت ندارد.

به گزارش مهر، درباره انتشـــار خبر «ابهـــام در تامین امنیت اطلاعات مؤدیان/ فرانســـوی‌ها به اطلاعات محرمانه مالیاتی ایران دست یافتند» در یکی از خبرگزاری ها، توضیح داد: نظام جامع مالیاتی متشـــکل از سه سامانه پایگاه اطلاعاتی مؤدیان مالیاتی، پورتال خدمات الکترونیکی مؤدیان مالیاتی و نرم افزار یکپارچه مالیاتی است.

۲ ســـامانه نخست که اطلاعات دریافتی از مؤدیان و اشخاص ثالث را نگهداری می‌کنند، به صورت کامل به دست متخصصان سازمان امور مالیاتی کشور تولید و بهره برداری شده است.

نـــرم افزار یکپارچه مالیاتی (ITS) که جزء ســـوم نظام جامع مالیاتی است، فقط عملیات تشخیص و وصول درون سازمانی نظام مالیاتی را در شبکه داخلی سازمان انجام می‌دهد.

این نرم افزار به علت مشـــارکت نکردن شـــرکت های داخلی در سه نوبت مناقصه آن، با توجه بـــه قوانین و مقررات به پیمانکار خارجی واگذار شد که پس از طراحی و تولید، در محیط غیرعملیاتی و با داده ها و اطلاعات فرضی و غیر واقعی به طور آزمایشی اجرا شد و سپس در عملیات تشخیص و وصول مالیات با مدیریت متخصصان داخلی سازمان به بهره برداری رسید.

بنابراین پیمانکار خارجی هیچگونه دسترســـی به ســـامانه در محیط عملیات و اجرا و اطلاعات آن نداشته و ندارد.

سازمان امور مالیاتی کشور افزود: کد منبع محصول ارایه شده در قالب ســـامانه یکپارچه مالیاتی از شرکت «بول» تحویل گرفته شد و پس از انتقال دانش، رفع اشـــکال و تغییر و توسعه این سامانه به متخصصان ســـازمان امور مالیاتی کشور، در یک ســـال گذشته مسئولیت تغییر و توسعه این سامانه نیز بر عهده کارشناسان داخلی این سازمان بود.

اکنون نیز مدیریت، نگهداری، توســـعه و تغییـــر آن در محیط اجرا با مدیریت سازمان انجام می پذیرد.

ســـازمان امور مالیاتی کشـــور تأکید کرد: «بنابراین دسترسی شرکت فرانسوی به نظام جامع مالیاتی به هیچ وجه صحت ندارد».

بنابه اعلام سازمان امور مالیاتی کشور، این سازمان با به کارگیری افراد، شرکت های متخصص، مشاوران داخلی و یکی از دانشگاه های معتبر و مهم داخلی در زمینه امنیت سامانه، تمهیدات و ملاحظات حفاظتی را برای حفظ امنیت داده ها و رعایت پروتکل های مصوب کشور در این زمینه با نظارت مراجع مربوطه انجام داده است و همچنان بر انجام این مهم به عنوان یک اولویت اساسی اصرار دارد.

سازمان امور مالیاتی کشور تاکید کرد: اخبار نادرست و تشویش آمیز، باعث ســـلب اعتماد فعالان اقتصادی از نظام مالیاتی شـــده و زیان و خسران این مســـاله، گریبانگیر همه ارکان نظام می شود و البته هزینه های اجتماعی و اقتصادی جدیدی را نیز به دولت تحمیل می کند.

اخبار کوتاه

پیام‌رسان‌های خارجی برای دولتی‌ها ممنوع!

ایسنا: ممنوعیت استفاده نهادها و موسسات دولتی و عمومی غیردولتی از پیام‌رســـان‌های اجتماعی برخط خارجی برای مکاتبات و خدمات اداری، ممنوعیـــت کنترل ارتباطات کاربران پیام‌رســـان‌های اجتماعی توسط اشخاص حقیقی و حقوقی از مصوبات آخرین جلسه شورای عالی فضای مجازی است.

تجهیز تمام مشترکان پرمصرف به کنتور هوشمند تا ۵ ماه دیگر

تابناک: معاون سیســـتم‌های اندازه‌گیری و شـــبکه هوشمند سازمان بهره‌وری انـــرژی ایران گفت: طبق برنامه‌ریزی‌های صورت گرفته در نیمه اول ســـال جاری برای ۴۵۰ هزار مشـــترک دیماندی و چاه‌های کشاورزی کنتور هوشمند نصب خواهد شد. هادی مدقق افزود: طرح نصب کنتورهای هوشمند با اولویت مشترکان بزرگ با مصرف بالای ۳۰ کیلووات و چاه‌های کشاورزی در حال اجرا در تمام کشور است.

واردات سیگار ۷۶ درصد کم شد

ایســـنا: به گفته علی اصغر رمزی، رییس مرکز برنامه ریزی و نظارت بر دخانیات کشـــور، واردات سیگار در سال گذشته که به میزان چهار میلیارد نخ بوده است نسبت به سال قبلش کاهش ۷۶ درصدی دارد.

تخفیف ۵۰ درصدی سنگ‌آهن برای فولادگران

خبر آنلاین: در شرایطی که همچنان کشمکش تعیین قیمت سنگ‌آهن میان مسئولان معادن سنگ آهن و فولادکاران وجود دارد، هادی بشیری راد رییس دفتر بودجه و گزارشـــات چادرملو از در اختیار قرار گرفتن سنگ‌آهن با تخفیف ۵۰ درصدی برای فولادسازان خبر می‌دهد.

اولین بویینگ سفارش ایران در مرحله رنگ‌آمیزی

خبرآنلایـــن: منابع خبری اعلام می کنند بـــه زودی اولین هواپیمایی سفارش ایران ایر از شرکت بویینگ به ایران تحویل داده خواهد شد. آنطور که اعلام شـــده،رنگ آمیزی این هواپیما از روز گذشـــته آغاز شده است.

خودرو

حمل خودروهای در راه مانده در دوره گارانتی رایگان است

بـــا توجه به برخی موارد نقض حقوق مصرف‌کنندگان از ســـوی خودروســـازان و واردکنندگان خودرو، ایســـنا بر آن شـــد تا سلسله گزارش‌هایی را به آگاه‌ســـازی شهروندان از حقوق قانونی‌شان در این حوزه اختصاص دهد. گزارش امروز در رابطه با "رایگان بودن حمل خودروهای در راه مانده در دوره گارانتی" است.

خراب شـــدن خودروهای صفرکیلومتر و نـــو به‌ویژه در خودروهای داخلی از تجربه‌های مشترک مصرف‌کنندگان خودرو است. پایین بودن کیفیت برخی خودروهای داخلی موجب شده که مصرف‌کنندگان در مدت کوتاهی پس از تحویـــل گرفتن خودروی صفرکیلومتر خود از کارخانه سازنده با بروز برخی عیوب در خودرو مواجه شوند.

این عیوب در مواردی باعث متوقف شـــدن خـــودرو و در راه ماندن سرنشـــینان آن می‌شـــود که در این موارد قانون‌گذار حقوقی را برای مشتریان قائل شده که کارشناسی و حمل رایگان خودرو تا تعمیرگاه و همچنیـــن تعویض قطعه و رفع عیب رایـــگان در دوره گارانتی، از جمله آن است.

در ایـــن زمینه در تبصـــره ماده ۲۰ اصلاحیه آیین‌نامـــه اجرایی قانون حمایـــت از حقـــوق مصرف‌کنندگان خودرو تاکید شـــده اســـت:" عرضه‌کننـــده خـــودرو موظف اســـت در دوره تضمیـــن (گارانتی)، هزینه‌های بارگیری و حمل خودروهای در راه مانده و غیر قابل تعمیر به نزدیک‌ترین نمایندگی مجاز خدمات پس از فروش را (به استثنای موارد تصادفی که ناشی از عیوب سایر قطعات و مجموعه‌های خودرو نباشد)، تقبل کند".

بنابراین اگر خودروی داخلی یا وارداتی شـــما در دوره گارانتی دچار مشـــکل شـــده و در راه مانده‌اید با شـــرکت ارائه دهنده خدمات پس از فروش شـــرکت خودروســـاز یا واردکننده خودرو تماس گرفته و درخواست خدمات امدادی کنید.

اگـــر پس از حضور امدادگـــر در محل و بررســـی وضعیت خودرو مشـــخص شـــد که رفع عیب نیازمند حمل خودرو به تمیرگاه است شرکت مربوطه موظف است این کار را به صورت رایگان انجام دهد. دقت کنید که اگر در چنین مواردی امدادگر شـــرکت خودروســـاز یا واردکننده خودرو خواستار دریافت هزینه حمل شد امدادگر مربوطه تخلف کرده است که در این موارد می‌توانید در تماس مجدد با شرکت امداد خودروی تولیدکننده یا واردکننده خودرو موضوع را گزارش و پیگیری کنید.

اما اگر در تماس متوجه شدید که این تخلف سیستماتیک و از سوی شرکت خدمات پس از فروش خودروساز یا واردکننده خودرو است می‌توانید با دریافت فاکتور ارائه خدمات از شرکت مربوطه، به وزارت یا ســـازمان‌های صنعت، معدن و تجارت اســـتانی مراجعه و شکایت کنید.

طبق قانون وزارت صنعت، معدن و تجارت مسوول نظارت بر حسن اجرای قانـــون حمایت از حقوق مصرف‌کنندگان خودرو از ســـوی خودروسازان و واردکنندگان خودرو بوده و این شرکت‌ها را موظف به انجام تعهدات قانونی‌شان خواهد کرد.

اصلاحیـــه آیین‌نامـــه اجرایـــی قانـــون حمایـــت از حقـــوق مصرف‌کننـــدگان خودرو مصـــوب هیات دولت بـــوده و اوایل سال گذشـــته (۱۳۹۵) از سوی معاون اول رییس‌جمهوری برای اجرا بـــه وزارت صنعت، معـــدن و تجارت، خودروســـازان و واردکنندگان خودرو ابلاغ شد.

طلا و ارز

افت دوباره قیمت سکه در بازار

در جریـــان معاملات بازار آزاد تهران، قیمت انواع ســـکه با افت هزار تـــا ۴۴۰۰ تومانی مواجه شـــد و نرخ دلار هم به ۳۷۵۰ تومان رسید.

به گـــزارش مهـــر، در جریان معاملات روزگذشـــته، قیمت انواع سکه با افت مواجه بود، به نحوی کـــه قیمت هر قطعه ســـکه تمام بهار آزادی طرح جدید با کاهش ۴۴۰۰ تومانی به یک میلیون و ۲۱۷ هزار و ۷۰۰ تومان رســـید، همچنین قیمت هر قطعه ســـکه تمام بهار آزادی طرح قدیم نیز با افت هزار تومانی نرخ یک میلیون و ۱۸۸ هزار تومان را تجربه می کند.

هر نیم سکه با ســـه هزار تومان کاهش ۶۹۷ هزار تومان، ربع سکه با هزار تومان کاهش ۳۸۳ هزار تومان و ســـکه یک گرمی هم ۲۵۲ هزار تومان است.

هر اونس طلا در بازارهای جهانی ۱۲۸۲ دلار و ۴۰ ســـنت و هر گرم طلای ۱۸ عیار هم ۱۱۸ هزار و ۶۵ تومان است.

هر دلار آمریـــکا ۳۷۵۰ تومان، یورو ۴۰۶۴ تومان، پوند ۴۷۹۶ تومان، درهم امارات ۱۰۳۱ تومان و لیر ترکیه ۱۰۴۹ تومان است.

پیام تاریخ، تمدن و فرهنگ مادستان
The Message Of Madestan's History & Civilization & Culture
روزنامه همدان پیام
۷
پنجشنبه ● ۳۱ فروردین ماه ۱۳۹۶ ● شماره ۲۸۹۱
ورزشی
varzesh@hamedanpayam.com

۲ طلا و ۳ نقره حاصل تلاش دختران دوومیدانی‌کار همدان

دبیر هیأت دوومیدانی همدان گفت: دختران نوجوان دوومیدانی‌کار همدان در رقابت‌های قهرمانی نوجوانان کشور موفق به کسب ۲ مدال طلا و ۳ مدال نقره شدند.
به گزارش فارس، مسعود بنوان اظهار کرد: این رقابت‌ها با حضور ۱۶۵ ورزشکار از سراسر کشور در ورزشگاه آفتاب انقلاب تهران برگزار شد.
وی با اشاره به برگزاری مسابقات در ماده‌های مختلف، گفت: دوومیدانی‌کاران همدان در ۲ هزار متر بامانع، پرتاب دیسک، پرتاب نیزه و ۸۰۰ متر موفق به کسب عنوان شدند.
دبیر هیأت دوومیدانی همدان بیان کرد: مریم خوش‌نیت و شیرین نادربیگی ۲ ورزشکار موفق استان در ماده ۲ هزار متر با مانع به ترتیب عناوین اول و دوم را به خود اختصاص دادند. وی به کسب عنوان قهرمانی ورزشکار همدانی در پرتاب دیسک اشاره کرد و افزود: مبینا رحمانی دوومیدانی‌کار استان نیز بر سکوی نخست این رقابت‌ها در ماده پرتاب دیسک ایستاد.
بنوان خاطرنشان کرد: در ۸۰۰ متر نیز مریم خوش‌نیت دونده خوب استان با ثبت رکورد ۲ دقیقه و ۲۱ ثانیه و ۹۱ صدم ثانیه نایب قهرمان این رقابت‌ها شد.
وی با بیان اینکه ورزشکاران استان در پرتاب نیزه موفق به کسب عنوان شدند، یادآور شد: مبینا رحمانی با ثبت رکود ۲۸ متر و ۱۳ سانتی‌متر بر سکوی دوم رقابت‌ها ایستاد.
بنوان اظهار کرد: تیم اعزامی دختران استان به این رقابت‌ها با نتایج کسب شده در رده ششم قرار گرفتند.

خبر

افتتاح فاز اول ورزشگاه ۵ هزار نفری ملایر

رئیس اداره ورزش و جوانان ملایر از افتتاح فاز اول ورزشگاه ۵ هزار نفری ملایر در نیمه نخست امسال خبر داد.
غلامحسین اکبری با اشاره به اینکه سال گذشته سال خوبی برای ورزش ملایر بود، اظهار کرد: سعی داریم با برنامه‌ریزی و جذب اعتبارات در سال جاری سال خوبی را برای ورزش ملایر رقم بزنیم.
وی با اشاره به اینکه یکی از مهمترین اولویت‌های اداره ورزش و جوانان ملایر اتمام طرح‌ها و پروژه‌های نیمه‌تمام و در حال انجام است گفت: یکی از مهمترین اولویت‌های ما اتمام پروژه ورزشگاه ۵ هزار نفری ملایر است.
رئیس اداره ورزش و جوانان ملایر با بیان اینکه فاز اول ورزشگاه شامل زمین چمن، سکوی تماشاچیان و رختکن و راه دسترسی چمن مصنوعی و... است گفت: در بازدیدی که مدیرکل اداره ورزش و جوانان استان از پروژه‌های ورزشی ملایر داشتند از این ورزشگاه نیز بازدید انجام شد.
وی با اشاره به اینکه قرار است در ماه‌های نیمه نخست سال جاری فاز نخست این ورزشگاه افتتاح شود افزود: قرارداد فاز دوم ساخت این ورزشگاه نیز که شامل محوطه‌سازی و ساختمان اداری است، در سال جاری بسته و عملیات اجرایی آن نیز انجام می‌شود.

کدام هیأت‌ها در همدان بهترین هستند؟

مدیرکل ورزش و جوانان استان همدان گفت: با توجه به معیارهای کارشناسان اداره کل ورزش و جوانان استان همدان، هیأت دوومیدانی در بخش قهرمانی و هیأت ورزش‌های همگانی در بخش همگانی برترین هیأت ورزشی استان همدان در سال ۹۵ شدند.
رسول منعم با اشاره به انتخاب هیأت‌های برتر ورزشی استان، اظهار کرد: شاخص‌های متنوعی از سوی وزارت ورزش و جوانان برای شناسایی و معرفی هیأت‌های ورزشی در هر استان ارائه شده است.
وی ادامه داد: این شاخص‌ها پس از برگزاری جلسات متعدد و بررسی اسناد و گزارشات عملکرد هر هیأت ورزشی جمع بندی و ۱۵ هیأت برتر از مجموع ۴۸ هیأت استان معرفی شدند.
مدیرکل ورزش و جوانان همدان تصریح کرد: ارزیابی هیأت‌های ورزشی بر اساس وضعیت تعداد نفرات دعوت شده و برگزیده تیم‌های ملی، وضعیت ورزشکاران سازمان‌یافته، وضعیت تیم‌های حاضر در لیگ‌های کشوری و نتایج کسب شده، وضعیت میزبانی مسابقات قهرمانی کشور و نتایج تیمی و انفرادی کسب شده، وضعیت اعزام تیم به مسابقات قهرمانی کشور و نتایج تیمی و انفرادی کسب شده، وضعیت بیمه ورزشی سازمان‌یافته هیأت ورزش روستایی، وضعیت اعزام و میزبانی مسابقات و جشنواره‌های بین‌المللی و قهرمانی کشور، ورزش همگانی و روستایی و نتایج حاصله، وضعیت برگزاری همایش‌های ورزش همگانی در سطح استان، وضعیت برگزاری کنگره‌ها و سمینارهای علمی ورزشی استانی و کشوری، وضعیت برگزاری دوره‌ها و کارگاه‌های علمی، آموزشی و ورزشی در سطح استان و وضعیت کلاس‌های آموزشی ارتقای مربیگری و داوری برگزار شده بوده است.
وی بیان کرد: در سال گذشته برای نخستین بار این ارزیابی در ۲ بخش همگانی و قهرمانی صورت گرفت که در بخش همگانی هیأت ورزش‌های همگانی، هیأت بدنسازی و پرورش اندام و هیأت روستایی و عشایری رتبه‌های اول تا سوم را کسب کردند.
منعم افزود: در جمع‌بندی برترین هیأت‌های ورزشی همدان در بخش قهرمانی نیز، هیأت دوومیدانی که در سال‌های ۹۳ و ۹۴ در رتبه اول ارزیابی قرار داشت برای سومین سال متوالی به عنوان برترین هیأت استان معرفی شد.
وی با اشاره به معیارهای ارزیابی برای انتخاب این هیأت، تأکید کرد: کسب سهمیه المپیک، توجه به اجرای مطلوب استعدایابی در هیأت، اعزام ورزشکاران به مسابقات قهرمانی کشور، دعوت ورزشکاران به اردوهای تیم ملی، اعزام ورزشکاران به مسابقات برون مرزی، کسب عناوین قهرمانی کشور، ارتقای رکوردهای کشوری، برگزاری مسابقات و جشنواره‌های استانی، حضور فعال در برنامه‌های فرهنگی و رشد در تعداد ورزشکاران سازمان یافته از علل اصلی انتخاب هیأت دوومیدانی به عنوان هیأت برتر در سال ۹۵ بوده است.
مدیرکل ورزش و جوانان استان همدان ادامه داد: در این ارزیابی هیأت جودو که سال ۹۴ در رتبه دوم ارزیابی قرار داشت برای دومین سال متوالی با کسب ۲ هزار و ۳۰ امتیاز در جایگاه دوم قرار گرفت و هیأت قایقرانی که در ارزیابی سال ۹۵ هشتم شده بود در این ارزیابی با ۵ پله صعود در جایگاه سوم ایستاد.

یک امتیاز برای صدرنشینی کافی بود

تساوی تضمینی اما ناامیدکننده!

هفته ششم دور نهایی لیگ دسته دوم فوتبال ایران عصر روز گذشته با برگزاری چند دیدار پیگیری شد که در حساس‌ترین بازی تیم فوتبال شهرداری همدان با تساوی خانگی و بدون گل برابر شاهین بوشهر، به صدر جدول گروه نخست صعود کرد.
به گزارش خبرنگار ما، در این بازی که در استادیوم شهدای قدس همدان و در حضور هزار تماشاگر علاقمند به فوتبال برگزار شد، شاگردان هادی گل‌محمدی در روزی که هیچ نشانه‌ای از تیم خوب همیشگی خود نداشتند برابر حریف بوشهری متوقف و موفق به تصاحب امتیازات کامل این بازی نشدند.
با توجه به شکست تیم صدرنشین این گروه، اما این تساوی موجبات صدرنشینی مجدد شهرداری همدان در پایان هفته ششم دور نهایی لیگ ۲ را فراهم کرد تا همچنان امیدها برای صعود نماینده استان به لیگ دسته اول زنده بماند.
شهرداری دیروز در خوش‌بینانه‌ترین حالت تنها ۲ موقعیت خوب گلزنی روی دروازه شاهین بوشهر خلق کرد و شاید به جرأت بتوان گفت تساوی عادلانه‌ترین نتیجه بازی بزرگ هفته ششم لیگ ۲ بود.
در شرایطی که شهرداری همدان در صورت برتری برابر حریف بوشهری و با توجه به نتایج همزمان، گام بلندی برای صعود به لیگ دسته اول برمی‌داشت.
در دیگر بازی‌های این گروه تیم صدرنشین نفت‌وگاز گچساران در تبریز ۲ بر یک به شهرداری باخت و اروند خرمشهر نیز در خانه با ۲ گل هف سمنان را از میان برداشت.
شهرداری همدان حالا در شرایطی با ۱۰ امتیاز در صدر جدول گروه نخست لیگ ۲ قرار گرفته که نفت‌وگاز گچساران و شاهین بوشهر ۹ امتیازی به دنبال این تیم هستند و شهرداری تبریز و اروند خرمشهر نیز ۸ امتیاز دارند. هف سمنان ۶ امتیازی نیز هنوز برای صعود شانس دارد.
نکته مهم اینکه شهرداری همدان در ۴ بازی باقی مانده خود ۳ دیدار برابر هف سمنان، نفت گچساران و شهرداری تبریز را باید در خارج از خانه برگزار کند و تنها برابر اروند خرمشهر میزبان خواهد بود. همین موضوع موجب شده تا کار برای تیم صدرنشین دشوارتر از بقیه تیم‌ها باشد.
با این حال هنوز بارقه‌های امید برای نماینده ارزنده استان زنده مانده و اهالی فوتبال همدان امیدوارند تا هادی گل‌محمدی خیلی زود تیم خود را جمع‌وجور و مهیای ۴ بازی پیش‌رو کند. دیدارهایی که هرکدام یک فینال بزرگ هستند و قطع به یقین سرنوشت فوتبال استان را رقم خواهند زد.

انتصابات جدید در هیات تیراندازی استان

محمودی: امسال، برنامه‌محور به موفقیت‌های بیشتری می‌رسیم

نخستین نشست هماهنگی برنامه‌های هیات تیراندازی استان همدان با حضور رئیس هیات تیراندازی و اعضای این هیات برگزار شد.
به گزارش خبرنگار ما، در این نشست سیدناصر محمودی رئیس هیات تیراندازی استان همدان در احکامی جداگانه، رضا ویسی را به عنوان مسئول کمیته امور شهرستان‌های هیات و مهدی پورصالحی را به عنوان مسئول کمیته مربیان هیات تیراندازی استان منصوب کرد.
در این نشست که صالح فریدی دبیر هیات تیراندازی و رضوان سلماسی نایب رئیس بانوان نیز حضور داشتند، محمودی رئیس هیات تیراندازی گفت: تیراندازی همدان به عنوان رشته المپیکی در چند سال اخیر به موفقیت‌های زیادی دست پیدا کرده و امسال با برنامه‌ریزی بهتر و تلاش مضاعف اعضای هیات و مربیان به موفقیت‌های بیشتری خواهیم رسید.
وی با اشاره به در پیش بودن سالگرد شهادت سردار شهید علیرضا شمسی‌پور رئیس سابق هیات تیراندازی استان همدان خاطرنشان کرد: سردار شهید شمسی‌پور از خانواده بزرگ تیراندازی استان بود و بر همین اساس هیات تیراندازی برنامه‌های ویژه‌ای برای گرامیداشت یاد و خاطره این بزرگ‌مرد ورزش استان در نظر گرفته است.
محمودی در ادامه با اشاره به برنامه‌های هیات در سال جاری اظهار کرد: امسال با تلاش فراوان به دنبال جذب اسپانسر هستیم تا حضوری متفاوت در لیگ برتر داشته باشیم. اولویت ما شرکت با نفرات بومی در لیگ برتر تیراندازی است ضمن اینکه نگاه ویژه‌ای نیز به آقایان داریم تا امسال در قسمت مردان نیز تیمداری کنیم.
رئیس هیات تیراندازی استان همدان تصریح کرد: امسال به دنبال حل مشکلات زیرساختی و امکانات هیات نیز هستیم تا تیراندازان بدون دغدغه و مشکل به کار خود ادامه و برای استان در میادین مختلف ملی و فراملی افتخارآفرینی کنند.
گفتنی است؛ در این نشست اعضای هیات تیراندازی استان همدان برنامه‌ها و پیشنهادات مختلف خود در راستای پیشبرد اهداف رشته المپیکی استان را مطرح کردند.

پیشخوان

۱

برهانی هم کفش‌هایش را آویخت

آرش برهانی هم از دنیای فوتبال خداحافظی کرد.
به گزارش ایسنا، آرش برهانی، مهاجم سابق استقلال و پاس از دنیای فوتبال خداحافظی کرد.
برهانی پس از این تصمیم در بیانیه‌ای نوشت: در ذهنم نه دنبال کلمات درشت می‌گردم، نه پی بزرگنمایی هستم، هواداران استقلال و فوتبال ایران چنان عزتی برای من ساخته‌اند که کلمه‌ای نمی‌توانم برای آنها بیابم که در بیانیه خداحافظی قرار دهم، دست تک تک هواداران را می‌بوسم و از ته دل می‌گویم همه آنها را دوست دارم و تاکید می کنم که "غم درونم را از این خداحافظی نمی‌توانم کتمان کنم".
قصور و کاستی‌هایی را با آن دل پر مهر و محبت همیشگی‌تان به من ببخشایید.
در این لحظه که از شما خداحافظی می‌کنم آسوده خاطرم که تمام سعی و تلاش خودم و برای خوشحال کردن و سربلندی تیم خودم انجام دادم.
هرچه محقق شد لطف خداوند و آنچه ماند توان و بضاعتم بود و امیدوارم چهره‌ای از من بخاطر بسپارید که در آن صادقانه و عاشقانه برای منافع استقلال جنگیده باشم.
این افتخار که برای ۲ تیم ستاره‌دار (بواسطه‌ی قهرمانی در آسیا) بازی کردم برایم تا همیشه خواهد ماند. یک قهرمانی با پاس دوست‌داشتنی و ۴ قهرمانی با استقلال بزرگ.

۲

پرچمدار کاروان پارالمپیک ایران دوومیدانی‌کار شد

عشرت کردستانی، پرچمدار کاروان پارالمپیک ایران در بازی‌های ۲۰۱۶ ریو، فعالیتش را در رشته دوومیدانی آغاز کرد.
به گزارش مهر، عشرت کردستانی که در بازی‌های پارالمپیک ریو در رشته والیبال نشسته فعالیت می‌کرد، در این باره به سایت کمیته ملی پارالمپیک گفت: بعد از بازی‌های پارالمپیک ریو تصمیم گرفتم فعالیت در یک رشته جدید را تجربه کرده و توانمندی‌ام را محک بزنم. بنابراین در سال جدید علاوه بر رشته والیبال نشسته در دوومیدانی نیز فعالیت می‌کنم تا بتوانم در این رشته نیز نتیجه کسب کنم.

۳

شاهکار رونالدو با ۴۶ هت تریک و ۱۰۰ گل در UCL

کریستیانو رونالدو چهل‌وششمین هت تریک خود را برابر بایرن مونیخ انجام داد و توانست نخستین بازیکن تاریخ باشد که تعداد گل‌هایش در لیگ قهرمانان اروپا ۳ رقمی شده است.
به گزارش ایرنا، کریستیانو رونالدو توانست در بازی چهارشنبه شب تیمش برابر بایرن مونیخ مرد اول تیمش باشد و با ۳ گلی که به ثمر رساند، به تیمش کمک کند تا به نیمه نهایی راه یابد.
این چهل‌وششمین هت تریک رونالدو در دوران فوتبالش بود. این بازیکن پرتغالی ۴۱ هت تریک با پیراهن رئال مادرید، ۴ هت‌تریک با پیراهن پرتغال و یک هت تریک با پیراهن منچستریونایتد در کارنامه خود داشته است.
رونالدو در بازی رفت برابر بایرن مونیخ توانست ۲ گل بزند تا تعداد گل‌هایش را در کلیه رقابت‌های باشگاهی اروپا به عدد ۱۰۰ برساند.

خبر

قهرمانی ووشوکار نهاوندی در مسابقات بین‌المللی پارس

فرود ظفری ووشوکار خوب نهاوندی در مسابقات بین المللی جام پارس حاضر و مدال طلای این دوره از مسابقات را بر گردن آویخت.
به گزارش خبرنگار ما، محرم روزبه رئیس اداره ورزش و جوانان نهاوند گفت: فرود ظفری با غلبه بر تمام حریفان صاحب نام خود به فینال مسابقات بین المللی جام پارس راه یافت و با برتری در مقابل حریف در مسابقه پایانی قهرمان جام شد و مدال طلای این دوره از مسابقات را کسب کرد.
وی با بیان اینکه ظفری در وزن ۶۵ کیلوگرم یکی از مدعیان اصلی ووشو کشور است، یادآور شد: با کسب این قهرمانی، فرود ظفری با روحیه‌ای مضاعف راهی مسابقات همبستگی کشورهای اسلامی و مسابقات جهانی روسیه خواهد شد.

قضاوت داور همدانی در مسابقات آسیایی کیوکوشین

تیم منتخب کیوکوشین KWF ایران امروز به مسابقات آسیایی اعزام خواهد شد. به گزارش خبرنگار ما، تیم منتخب کیوکوشین KWF ایران امروز جهت حضور در نخستین دوره مسابقات آسیایی کیوکوشین KWF که با حضور ۱۵ تیم در کشور قزاقستان برگزار می‌شود، به این مسابقات اعزام خواهد شد. از علی‌اصغر عابدی عضو فدراسیون جهانی KWF و داور رسمی فدراسیون کاراته جهت قضاوت در این مسابقات دعوت به عمل آمده است.

آینده کشتی نهاوند روشن است

مربی کشتی نهاوند، آینده این رشته ورزشی را در این شهرستان روشن دانست و گفت: در این سال‌ها بیشترین مدال‌های کشوری را شاگردانش در سطح استان کسب کرده‌اند.
محمد قیاسوند در گفت‌وگو با خبرنگار همدان‌پیام افزود: خدا را شاکرم که شاگردانم در طول ۳ سال گذشته در کشتی حدود ۱۹ مدال کشوری و انتخابی تیم ملی اعم از ۵ طلا ۶ نقره و ۸ برنز کسب کرده‌اند. تا امروز اما کوچک‌ترین تشویقی از سوی مسئولین استان از این حقیر نشده است. قیاسوند با بیان اینکه با یاری خدا هیچ‌وقت از تلاش شبانه روزی خود دست نخواهد کشید، خاطرنشان کرد: باید از زحمات فرامرز سماوات که در دوره ریاست هیات کشتی شهرستان کمک زیادی به من داشت، نهایت تشکر را داشته باشم. از نعمت رضایی ریاست جدید هیات کشتی نهاوند هم تشکر می‌کنم این مربی در پایان گفت: از سال ۹۲ تا به امروز همه ساله شاگردانش در رده خردسالان، نونهالان و نوجوانان در اردوی تیم ملی حضور داشته‌اند که تمامی این افتخارات مرهون تلاش و پشتکار خودم و شاگردانم است.

برگزاری نخستین همایش پیشکسوتان ورزش استان همدان

نخستین همایش پیشکسوتان ورزش استان همدان امروز با حضور مسئولین ورزش استان و کشور برگزار می‌شود.
به گزارش روابط عمومی اداره کل ورزش و جوانان استان همدان، نخستین همایش پیشکسوتان ورزش استان همدان امروز صبح با حضور امیر رضا خادم معاون حقوقی و پارلمانی وزارت ورزش و جوانان، بهرام افشارزاده مدیرعامل انجمن پیشکسوتان ورزش ایران و نیکبخت استاندار همدان در سالن اجتماعات دکتر شهید چمران واقع در دانشگاه بوعلی سینا همدان برگزار می‌شود.

سفر ۲ هزار و ۱۸ کیلومتری مشعل المپیک زمستانی

کمیته برگزار کننده بازی‌های المپیک و پارالمپیک زمستانی ۲۰۱۸ پیونگ چانگ اعلام کردند مشعل این بازی‌ها قرار است مسافت ۲ هزار و ۱۸ کیلومتری را قبل از افتتاحیه بازی‌ها طی کند.
به گزارش ایسنا، سفر مشعل المپیک زمستانی ۲۰۱۸ از اول نوامبر آغاز می‌شود و از ۱۷ شهر و استان کره جنوبی می‌گذرد.
این مشعل در مراسمی سنتی ۲۶ اکتبر در شهر قدیمی المپیا در یونان روشن خواهد شد و سپس طی تشریفاتی در ۳۱ اکتبر به مسئولان کره جنوبی تحویل داده می‌شود. مشعل بازی‌ها به مدت ۱۰۱ روز و توسط ۷ هزار و ۵۰۰ نفر پس از رسیدن به اینچئون حمل خواهد شد.

آگهی حصر وراثت
آقای حمید خاکی دارای شماره شناسنامه ۹۷۴ به شرح دادخواست کلاسه ۱۱۲/۳۰/۹۶ از این حوزه درخواست گواهی حصروراثت نموده و چنین توضیح داده که شادروان محمدحسین خاکی به شماره شناسنامه ۲ در تاریخ ۸۴/۱۱/۲۴ در اقامتگاه دائمی خود بدرود زندگی گفته ورثه حین‌الفوت آن متوفی/متوفیه منحصر است به: ۱-حمید خاکی فرزند محمدحسین به شماره شناسنامه ۹۷۴ متولد۱۳۶۵ صادره از فامنین پسر متوفی ۲-جواد خاکی فرزند محمدحسین به شماره شناسنامه ۱۳۰۶ متولد۱۳۵۰ صادره از فامنین پسر متوفی ۳-مجید خاکی فرزند محمدحسین به شماره شناسنامه ۵۲۰۰۵۱۳۳۰ متولد۱۳۷۱ صادره از فامنین پسر متوفی ۴-مجتبی خاکی فرزند محمدحسین به شماره شناسنامه ۹۱۲۴ متولد۱۳۵۷ صادره از فامنین پسر متوفی ۵-سعید خاکی فرزند محمدحسین به شماره شناسنامه ۱۶۸۷ متولد۱۳۶۶ صادره از فامنین پسر متوفی ۶-مصطفی خاکی فرزند محمدحسین به شماره شناسنامه ۱۳۰۸ متولد۱۳۵۴ صادره از فامنین پسر متوفی ۷-مرتضی خاکی فرزند محمدحسین به شماره شناسنامه ۹۱۲۳ متولد۱۳۵۵ صادره از فامنین پسر متوفی ۸-محسن آریامنش فرزند محمدحسین به شماره شناسنامه ۵۰۲۰۰۷۲۱۸۴ متولد ۱۳۷۳ صادره از فامنین پسر متوفی ۹-عاطفه خاکی فرزند محمدحسین به شماره شناسنامه ۵۰۲۰۱۱۷۹۵۱ متولد۱۳۷۹ صادره از فامنین دختر متوفی ۱۰-اعظم خاکی فرزند محمدحسین به شماره شناسنامه ۱۰۶۵۸ متولد۱۳۵۹ صادره از فامنین دختر متوفی ۱۱-اکرم خاکی فرزند محمدحسین به شماره شناسنامه ۱۳۰۷ متولد۱۳۵۱ صادره از فامنین دختر متوفی ۱۲- صفیه صفری فرزند صفرعلی به شماره شناسنامه ۱۶۹۰ متولد ۱۳۵۳ صادره از قهاوند همسر متوفی ۱۳- کوکب یعقوبی فرزند مرادعلی به شماره شناسنامه ۳۶۷ متولد ۱۲۹۸صادره از رزن مادر متوفی اینک با انجام تشریفات مقدماتی درخواست مزبور را در یک نوبت آگهی می‌نماید تا هر کسی اعتراضی دارد و یا وصیتنامه از متوفی نزد او باشد از تاریخ نشر نخستین آگهی ظرف یک ماه تقدیم دارد والا گواهی صادر خواهد شد.(م‌الف ۲۸۳)
رئیس حوزه شماره ۱۱۲ شورای حل اختلاف فامنین

آگهی حصر وراثت
آقای حسن فضلعلی دارای شماره شناسنامه ۷ به شرح دادخواست کلاسه ۵۴/۹۶/ح۱۱۱ از این حوزه درخواست گواهی حصروراثت نموده و چنین توضیح داده که شادروان مرحومه اکرم فضلی به شماره شناسنامه ۶۱۹۸ در تاریخ ۱۳۹۵/۱۰/۸ در اقامتگاه دائمی خود بدرود زندگی گفته ورثه حین‌الفوت آن متوفی/متوفیه منحصر است به: ۱-محمدرضا فضلعلی فرزند خداوردی به شماره شناسنامه ۷۸۷۴۰ متولد ۱۳۲۲ همسر متوفیه ۲- بهشته فضلعلی فرزند محمدرضا به شماره شناسنامه ۳۹۷۰۱۰۴۴۷۵ متولد۱۳۷۰ دختر متوفیه ۳- زهرا فضلعلی فرزند محمدرضا به شماره شناسنامه ۹۷ متولد۱۳۶۴ دختر متوفیه ۴-فاطمه فضلعلی فرزند محمدرضا به شماره شناسنامه ۳۸ متولد۱۳۶۱ دختر متوفیه ۵-مریم فضلی فرزند محمدرضا به شماره شناسنامه ۹۴۸۳ متولد۱۳۵۴ دختر متوفیه ۶-معصومه فضلی فرزند محمدرضا به شماره شناسنامه ۸۹۶۷ متولد۱۳۴۹ دختر متوفیه ۷-فرشته فضلی فرزند محمدرضا به شماره شناسنامه ۸۹۶۵ متولد۱۳۴۸ دختر متوفیه ۸-حسن فضلعلی فرزند محمدرضا به شماره شناسنامه ۷ متولد۱۳۵۷ پسر متوفیه اینک با انجام تشریفات مقدماتی درخواست مزبور را در یک نوبت آگهی می‌نماید تا هر کسی اعتراضی دارد و یا وصیتنامه از متوفی نزد او باشد از تاریخ نشر نخستین آگهی ظرف یک ماه تقدیم دارد والا گواهی صادر خواهد شد. (م‌الف ۶۶۰)
رئیس حوزه شماره ۱۱۱ شورای حل اختلاف تویسرکان

آگهی حصر وراثت
آقای موسی بیگلری دارای شماره شناسنامه ۲۱۲۷ به شرح دادخواست کلاسه ۱۱۳/۴۷/۱۶ از این حوزه درخواست گواهی حصروراثت نموده و چنین توضیح داده که شادروان محمد بیگلری به شماره شناسنامه ۱۲۹۳ در تاریخ ۱۳۹۶/۱/۱۰ در اقامتگاه دائمی خود بدرود زندگی گفته ورثه حین‌الفوت آن متوفی/متوفیه منحصر است به: ۱-موسی بیگلری فرزند محمد به شماره شناسنامه ۲۱۲۷ متولد۱۳۴۳ صادره از فامنین پسر متوفی ۲-عیسی بیگلری فرزند محمد به شماره شناسنامه ۳۴ متولد۱۳۴۴ صادره از فامنین پسر متوفی ۳-علیرضا بیگلری فرزند محمد به شماره شناسنامه ۲۹۹۴ متولد۱۳۵۷ صادره از فامنین پسر متوفی ۴-علی‌اکبر بیگلری فرزند محمد به شماره شناسنامه ۲۹۹۵ متولد۱۳۵۸ صادره از فامنین پسر متوفی ۵-یوسف بیگلری فرزند محمد به شماره شناسنامه ۲۶۷۷ متولد۱۳۵۵ صادره از فامنین پسر متوفی ۶-ربابه بیگلری فرزند محمد به شماره شناسنامه ۲۳۴۵ متولد۱۳۴۶ صادره از فامنین دختر متوفی ۷-زهرا بیگلری فرزند محمد به شماره شناسنامه ۲۳۴۶ متولد۱۳۴۸ صادره از فامنین دختر متوفی اینک با انجام تشریفات مقدماتی درخواست مزبور را در یک نوبت آگهی می‌نماید تا هر کسی اعتراضی دارد و یا وصیتنامه از متوفی نزد او باشد از تاریخ نشر نخستین آگهی ظرف یک ماه تقدیم دارد والا گواهی صادر خواهد شد. (م‌الف ۲۸۱)
رئیس حوزه شماره ۱۱۲ شورای حل اختلاف فامنین

آگهی حصر وراثت
آقای حسین برزوئی سرور دارای شماره شناسنامه ۱۳۶۷ به شرح دادخواست کلاسه ۹۶۰۰۶۱ از این حوزه درخواست گواهی حصروراثت نموده و چنین توضیح داده که شادروان غلامحسین برزوبی سرور به شماره شناسنامه ۵۲۶ در تاریخ ۱۳۹۵/۶/۸ در اقامتگاه دائمی خود بدرود زندگی گفته ورثه حین‌الفوت آن متوفی/متوفیه منحصر است به: ۱-حسین برزوئی سرور فرزند غلامحسین به شماره شناسنامه ۱۳۶۷ متولد۱۳۴۹/۶/۱ پسر متوفی ۲-صغری برزوئی سرور فرزند غلامحسین به شماره شناسنامه ۹۴۴ متولد۱۳۴۰/۶/۵ دختر متوفی ۳-صدیقه برزوئی سرور فرزند غلامحسین به شماره شناسنامه ۵ متولد۱۳۳۸/۳/۳ دختر متوفی ۴-زهرا برزوئی سرور فرزند غلامحسین به شماره شناسنامه ۱۳۶۸ متولد۱۳۵۰/۴/۱ دختر متوفی ۵-رقیه برزوئی سرور فرزند غلامحسین به شماره شناسنامه ۹۴۵ متولد۱۳۴۲/۸/۲ دختر متوفی ۶-زهرا برزوئی سرور فرزند غلامحسین به شماره شناسنامه ۱۴۶۹ متولد۱۳۵۳/۳/۵ دختر متوفی ۷-فرخ‌لقا امیدی‌وفا فرزند امید به شماره شناسنامه ۱۱ متولد ۱۳۱۶/۱/۱ همسر متوفی اینک با انجام تشریفات مقدماتی درخواست مزبور را در یک نوبت آگهی می‌نماید تا هر کسی اعتراضی دارد و یا وصیتنامه از متوفی نزد او باشد از تاریخ نشر نخستین آگهی ظرف یک ماه تقدیم دارد والا گواهی صادر خواهد شد. (م‌الف ۳۴۶)
رئیس حوزه شماره ۱۱۲ شورای حل اختلاف رزن

آگهی موضوع ماده ۳ قانون و ماده ۱۳ آیین‌نامه قانون تعیین تکلیف وضعیت ثبتی اراضی و ساختمان‌های فاقد سند رسمی
برابر رأی شماره ۱۳۹۵۶۰۳۲۶۰۰۹۰۰۰۰۰۸ مورخه ۱۳۹۶/۱/۲۸ هیأت موضوع قانون تعیین تکلیف وضعیت ثبتی اراضی و ساختمان‌های فاقد سند رسمی مستقر در واحد ثبتی شهرستان فامنین تصرفات مالکانه و بلامعارض آقای براتعلی رضایی فرزند تقی به شماره شناسنامه ۹ صادره از فامنین به شماره ملی ۵۰۲۹۸۷۱۰۳۹ در اعیانی شش دانگ بانضمام عرصه ۷۹ شعیر مشاع از ۹۶ شعیر ششدانگ یک باب خانه به مساحت دویست و بیست و دومترمربع و دو صدم مترمربع قسمتی از پلاک ۹۹ اصلی واقع در بخش پنج همدان اراضی ماماهان خریداری از مالک رسمی آقای باقر حسینی محرز گردیده است. لذا به منظور اطلاع عموم مراتب در دو نوبت به فاصله ۱۵ روز آگهی می‌شود، در صورتی که اشخاص نسبت به صدور سند مالکیت متقاضی اعتراضی داشته باشند می‌توانند از تاریخ انتشار اولین آگهی به مدت دو ماه اعتراض خود را به این اداره تسلیم و پس از اخذ رسید، ظرف مدت یک ماه از تاریخ تسلیم اعتراض، دادخواست خود را به مراجع قضایی تقدیم نمایند. بدیهی است در صورت انقضای مدت مذکور و عدم وصول اعتراض طبق مقررات سند مالکیت صادر خواهد شد.(م‌الف ۲۸۲)
تاریخ انتشار نوبت اول: ۱۳۹۶/۱/۳۱
تاریخ انتشار نوبت دوم: ۱۳۹۶/۲/۱۶
مهدی عزیزی– رئیس اداره ثبت اسناد و املاک شهرستان فامنین

مفقودی
بیمه‌نامه رازی خودرو زانتیا به شماره پلاک ۸۵۷ص۷۳ ایران ۱۸ به نام علیرضا احمدی به شماره شاسی S1512285143924 و شماره موتور ۶۰۴۳۳۳ با شماره بیمه نامه ۳۱۲۲۰۸۰۲/۹۵/۰۰۱۲۱۸ مفقود گردیده و از درجه اعتبار ساقط می‌باشد.

مفقودی
کارت دانشجویی علی مددیان صفا فرزند حسین به شماره شناسنامه ۳۸۶۰۴۷۹۶۶۰رشته مترجمی زبان انگلیسی دانشگاه بوعلی‌سینا به شماره دانشجویی ۹۰۳۲۲۷۴۰۱۷مفقود گردیده و از درجه اعتبار ساقط می‌باشد.

The Message Of Madestan's History & Civilization & Culture

روزنامه اجتماعی، سیاسی، فرهنگی، اقتصادی

روزنامه همدان پیام

www.HamedanPayam.com

پیام تاریخ، تمدن و فرهنگ مادستان

روزنامه صبح استان
صاحب امتیاز و مدیر مسئول: نصرت ا... طاقتی احسن
سردبیر: یدا... طاقتی احسن
مدیراجرائی:سیده ثریا جلالی
نشانی: همدان، ابتدای خیابان مهدیه، روبروی دبیرستان شریعتی ساختمان پیام
صندوق پستی: ۶۶۶ - ۶۵۱۵۵
تلفن:۳۸۲۶۴۴۳۳ (ویژه) نمابر: ۳۸۲۷۹۰۱۳
سردبیر: ۰۹۱۸۳۱۵۱۴۳۷ آگهی: ۳۸۲۶۴۴۳۳
لیتوگرافی و چاپ: پیام رسانه (۳۸۲۷۴۰۸۲ - ۰۸۱)

پایگاه اینترنتی.....www.Hamedanpayam.com
ارتباط با روزنامه.....۱۰۰۰۶۰۶۶
ارتباط با روزنامه.....info@Hamedanpayam.com
Hamedanpeyam@yahoo.com
ارتباط با مدیرمسئول.....modir@Hamedanpayam.com
ارتباط با سردبیر.....sardabir@Hamedanpayam.com
سرویس آگهی.....agahi@hamedanpayam.com
سرویس اشتراک.....eshterak@hamedanpayam.com
چاپخانه پیام رسانه.....litohoma@yahoo.com

پنجشنبه ● ۳۱ فروردین ماه ۱۳۹۶ ● ۲۲ رجب ۱۴۳۸ ● ۲۰ آوریل ۲۰۱۷ ● شماره ۲۸۹۱

■ اوقات شرعی

اذان صبح	۰۵:۱۰
طلوع خورشید	۰۶:۳۸
اذان ظهر	۱۳:۱۵
غروب خورشید	۱۹:۵۲
اذان مغرب	۲۰:۱۱
نیمه شب شرعی	۰۰:۳۰

» منبع: موسسه ژئوفیزیک تهران

■ آب و هوا

پیش‌بینی وضع هوا:

صاف تا کمی ابری - وزش باد

	شهرستان	همدان	ملایر	تویسرکان	نهاوند	کبودراهنگ	زنزن	فامنین	قهاوند	اسدآباد	بهار	گل‌تپه
▲	۲۰	۲۱	۱۹	۲۱	۲۲	۱۹	۲۱	۲۰	۲۰	۲۲	۱۶
	۶	۶	۵	۶	۵	۴	۵	۵	۶	۷	۴
	۴۵	۴۵	۴۰	۴۵	۵۰	۵۰	۵۰	۴۵	۵۵	۴۵	۵۰

■ حدیث:

پیامبراکرم(ص):

خداوند بزرگ با مجاهدان بر فرشتگان می‌بالد

جامع الأخبار، ص ۹۳

■ دوبیتی باباطاهر

خوشا آنانکه پا از سر ندونند — مثال شعله خشک وتر ندونند
کنشت و کعبه و بتخانه و دیر — سرایی خالی از دلبر ندونند

تـــازه‌ها

حس کردن وزن اجسام در واقعیت مجازی

محققان موفق شدند با استفاده از واقعیت مجازی بلند کردن اجسام و حس کردن وزن آنها را شبیه‌سازی کنند.
به گزارش ایسنا ، محققان موسسه فناوری اطلاعات HPI در آلمان موفق شدند با استفاده از هدست‌های واقعیت مجازی و سیگنال‌دهی الکتریکی، احساس مواجهه با دیوار و یا بلند کردن اجسام را در کاربران ایجاد کنند.
پدرو لوپز یکی از محققان این مرکز گفت: تلاش برای ایجاد حس فیزیکی با استفاده از واقعیت مجازی کار آسانی نبود اما ما پس از مطالعات فراوان موفق به انجام آن شدیم.محققان این مرکز طی تحقیقات یک کوله‌پشتی را که محتوی سخت‌افزارهای اعمال سیگنال الکتریکی به ماهیچه‌ها بود، به کاربران دادند

پرتاب "سیگنوس" را به صورت زنده تماشا کنید

فضاپیمای سیگنوس قرار است در یک ماموریت جدید در تاریخ سه شنبه ۱۸ آوریل(امروز) و در ساعت ۱۱:۱۱ EDT به وقت محلی(۶:۴۱ بعد از ظهر به وقت تهران) از پایگاه فضایی کیپ کاناورال فلوریدا به ایستگاه فضایی بین‌المللی پرتاب شود.به گزارش ایسنا ، علاقمندان به پرتاب این فضاپیما می‌توانند لحظه پرتاب آن را با ویدئو ۳۶۰ درجه به صورت زنده از وبسایت و همچنین کانال یوتیوب ناسا تماشا کنند.برای اولین بار است که ناسا برای پرتاب یک موشک این امکان را فراهم می‌کند.این فضاپیما به یاد جان گلن اولین آمریکایی که به مدار زمین سفر کرد، S.S. John Glenn نامگذاری شده و بر روی موشک Atlas V پرتاب خواهد شد.

امکان رساندن مستقیم دارو به مغز از راه بینی

محققان دانشگاه سنت‌لوئیس آمریکا موفق به کشف راهکاری برای رساندن مستقیم دارو به مغز شدند.
به گزارش مهر ، انسان و ملخ شباهت بیولوژیکی زیادی با هم ندارند اما محققان دانشگاه سنت‌لوئیس با استفاده از یک شباهت کوچک در ساختار سد خونی مغزی ملخ و انسان به راهی برای رساندن مستقیم مواد دارویی به مغز دست یافتند. سد خونی مغزی یا در اصطلاح پزشکی(BBB) محدوده جدا کننده بین مایع برون‌سلولی مغز در سیستم اعصاب مرکزی و جریان خون گردشی در بدن است بطوریکه اگر مواد رنگی به‌درون خون تزریق شود می‌توان مشاهده کرد که از این ماده درون مغز اثری دیده نمی‌شود.

افزایش تحرک با دستکاری سلول‌های عصبی

محققان در پژوهشی جدید به بررسی چگونگی تاثیر عملکرد سلول‌های عصبی بر میزان تحرک در انسان‌ها و سایر پستانداران پرداختند.به گزارش ایرنا ، محققان در این پژوهش موفق به یافتن یک نوع جدید از سلول‌های مغزی شدند که در نهایت می‌تواند توضیح دهد که چرا بعضی از ما با انگیزه تر از دیگران به انجام ورزش و تمرینات مختلف می‌پردازیم.بیش از یک صد سال پیش، محققان کشف کردند که آسیب به یک منطقه خاص مغز باعث خواهد شد تا افراد توانایی حرکتی خود را از دست داده و دچار بی اشتهایی شوند.همین امر باعث شد تا محققان به این نتیجه برسند که سیگنال‌های مغز در هیپوتالاموس جانبی (LH) (منطقه‌ای که با عدم تحرک در ارتباط است) مسئول کنترل فعالیت‌های فیزیکی است.

تاثیر کاهش ساعات کاری بر وضعیت سلامت کارمندان

یک پژوهش جدید نشان می‌دهد که کارمندانی که ساعات کاری کمتری دارند، از سلامتی بیشتری برخوردار هستند.به گزارش ایسنا، در این پژوهش مشخص شد که این افراد کمتر دچار بیماری می‌شوند که همین امر منافع مالی زیادی را برای کمپانی‌ها و کارفرمایان آنها در بر خواهد داشت.ایده استراحت بیشتر برای کارمندان و صرف زمان کمتر در اداره بسیار مورد توجه و استقبال قرار گرفته و کارشناسان می‌گویند که به زودی به واقعیت تبدیل خواهد شد.محققان در این پژوهش جدید نشان داده اند که ساعت کاری کارمندان باید از ۸ ساعت به ۶ ساعت تغییر کند. این پژوهش پس از انجام یک طرح آزمایشی در سوئد انجام شد که در آن شیفت‌های کاری از ۸ ساعت به ۶ ساعت کاهش یافته بود.

مناسبت

به بهانه اول اردیبهشت روز بزرگداشت سعدی

توجه به درون و توجه به دل یکی از ابعاد شخصیت سعدی است

اول اردیبهشت ماه در تقویم ملی ایرانیان همزمان با سالروز تولد شیخ اجل سعدی شیرازی که فرهنگوران او را به‌عنوان استاد سخن می‌شناسند،یادروز سعدی نام گرفته است. افزون بریک دهه‌است که با مشارکت نهادها و ارگان‌های فرهنگی فارس، سعدی پژوهان و سعدی شناسان هر سال با اجتماع بر تربت استاد سخن سعدی شیرازی با نکوداشت یاداین پیام آور انسانیت به تبیین آرا و اندیشه‌های شیخ اجل می‌پردازند.
برای آنکه بدانیم سعدی کیست؟ جایگاه این شاعر گرانمایه در شعر و ادبیات پارسی کجاست و پرداختن به اندیشه‌های استاد سخن تا چه میزان به عنوان یک نیاز امروزی محسوس است مروری کوتاه بر آنچه درباره افکار و آرا این شاعر گرانمایه بیان شده است می‌کنیم. بسیاری از دانشوران و سعدی شناسان توجه به آثار واخلاق سعدی و الهام‌گرفتن از شخصیت برجسته‌استادسخن را لازمه و ضرورت زندگی امروزی می‌دانندو معتقدند: توجه به آثار و اندیشه‌های شیخ اجل موجب بازشناسی فرهنگ غنی‌ایرانی می‌شود.
یک استاد زبان و ادبیات فارسی در این‌باره گفت:جامعه ایرانی باید به این موضوع بیندیشد که‌چگونه گذشته افتخارآمیز هنر، فرهنگ و ادبیات ایرانی را پاس دارد و محفوظ نگاه دارد.دکتر کاووس حسن لی، گستره تاثیر فرهنگی و ادبی سعدی را جهانی دانست و افزود:این گستره حتی سیاستمداران ایران و جهان را نیز در برمی‌گیرد ازاین رو برگزاری برنامه‌هایی چون یاد روز شاعران پارسی‌گو می‌تواند گامی مهم در جهت تبیین اندیشه سعدی، حافظ و سایر شاعران بزرگ قلمداد گردد که باید از آن بهره کافی برد.دکتر منصور رستگار فسایی پژوهشگر ، سعدی شناس و استاد دانشگاه نیز سعدی را شاعری با ابعاد جهانی و بین‌المللی توصیف کرد و گفت:سعدی درکنار ابعاد مختلف شخصیتی شاعری گرانمایه است و معنای زندگی ایرانی را درابعاد بیرونی و درونی می‌توان از شخصیت سعدی الهام گرفت.استاد و پژوهشگر دانشگاه شیراز افزود: یکی از ابعاد شخصیت سعدی توجه به درون و توجه به دل است که این بعد در روحیه ایرانی نهفته است و مورد توجه قرارداد. وی گفت: همچنین توجه به اخلاق و فرزانگی نیز مورد تاکید سعدی بوده است که این بعد نیز در بین ایرانیان جایگاه متعالی دارداز این رو اصحاب فرهنگ ایرانیان را به بعد اخلاق شهره می‌دانند.
رستگارافزود:نقطه‌اشتراک بین شخصیت شاعران بزرگ داشت روح ایرانی و فرهنگ ایران است و تلاش فرهنگوران ایرانی نیز باید همین باشد که این روح را زنده نگهدارند.وی گفت: از این رو شخصیت هر شاعر ایرانی اول باید از بعد ایرانی بودن مورد بررسی قرار گیرد و سپس به سایر ابعاد شخصیتی آن شاعر پرداخت.دو کتاب پر مغز و ارزشمند سعدی بوستان و گلستان است ، گلستان و بوستان سعدی حاصل شناخت او از انسان است و این دو اثر گرایش انسانی دارد. اما آن چه سعدی در کتاب‌های خود جمع‌آوری کرده است حاصل ۳۰ سال دنیا دیدن، تجربه زندگی همراه با تامل، شناخت از ماهیت انسان و بهره‌گیری از حکیمان و عارفان است.
استاد سخن در مرحله‌ای از زندگی به سیر و سیاحت در بیشتر کشورهای اسلامی پرداخت، به بلخ و غزنه رفت، به گجرات در هندوستان سفر کرد و با تجربه برهمن‌های هند آشنا شد و در دهلی زبان هندی را فرا گرفت.در این دوران سعدی از طریق دریا به یمن و حبشه و سپس به کشورهای عربی رفت وپس اززیارت کعبه‌مدتی در شام به ویژه در دمشق،بعلبک لبنان‌و بیت‌المقدس ساکن شد.سعدی پس از سفرهای بسیار به شیراز بازگشت و تجارب خود را به نگارش در آورد این شاعر گرانمایه در سال ۶۵۵ هجری زیباترین و لطیف‌ترین شعرهای خود یعنی بوستان را در ده باب سرود و در آن به مهم‌ترین مسایل اخلاقی و انسانی مانند عدل، احسان، عشق ، تواضع ، قناعت ، شکر و توبه پرداخت.
سعدی همچنین در سال ۶۵۶ اثر دیگر خود یعنی گلستان را به رشته تحریر در آورد که آمیزه‌ای از نظم و نثر و مجموعه حکایاتی است که سعدی موضوع آن را تجربه کرده یا ساخته ذهن او است.در کنار همه‌اوصافی که برای سعدی به عنوان شاعر پر آوازه‌ی ایرانی، آورده اند بسیاری سعدی را به عنوان پیام آور انسانیت می‌شناسند.از این رو سعدی نه تنها در شیراز و نه تنها در کشور خود بلکه در همه جهان نامی آشنا و شناخته شده است به طوری که از میان بزرگان ادب، تنها شعر او است که بر سردر مقر سازمان ملل در نیویورک نوشته شده است.
در هر حال از سعدی باید به عنوان جان مایه فرهنگ ایرانی و حرمت قلم یاد کرد ، بی‌شک سعدی از پیشگامان عرصه‌ای است که اینک پس از گذشت قرن ها روندگان بیشماری یافته است ، این شاعر گرانمایه نه یک شاعر که جان‌مایه یک فرهنگ،نه یک مصلح که روح یک ملت و نه یک نویسنده که خود حرمت قلم است و متن تاریخ فرهنگ این سرزمین را با نشان‌های بایسته خویش آذین بسته است.

گزارش

«علی‌البدل» آئینه تمام‌نمای وضعیت گردشگری استان!

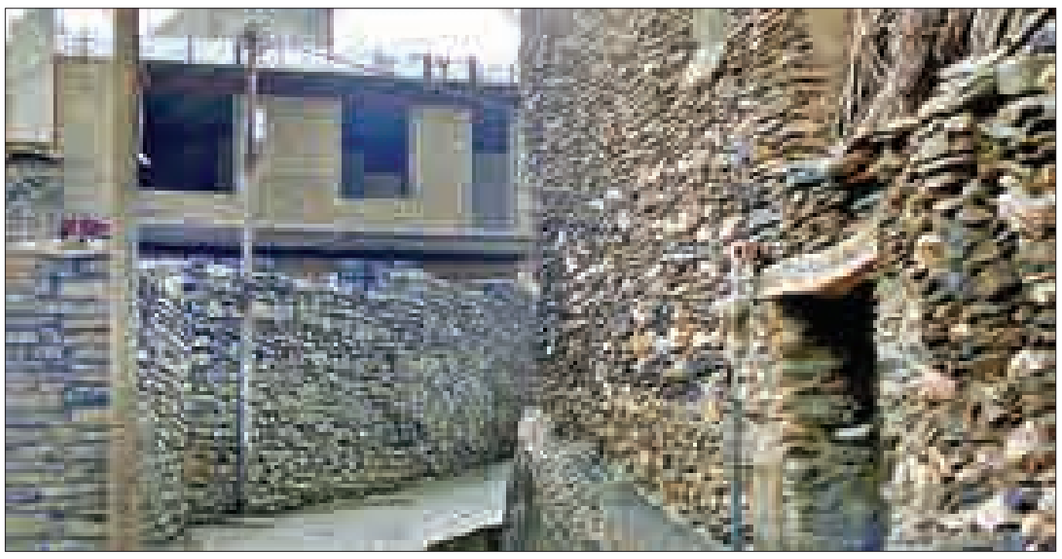

پخش سریال «علی‌البدل» در ایام نوروز سال‌جاری که لوکیشن اصلی آن در چند روستای خوش‌آب‌وهوای استان همدان که بعضاً جزو جاذبه‌های گردشگری استان می‌باشند، قرار داشت، «پایتخت تاریخ و تمدن ایران‌زمین» را مورد توجه افکار عمومی و به خصوص بینندگان این سریال قرار داده است. نکته حایز اهمیت در این زمینه، موضوع سریال یعنی «گردشگری» است که با وجود آنکه یکی از محورهای توسعه استان همدان می‌باشد، اما متأسفانه هنوز هم، مورد توجه جدی در سطح مسئولان و اهالی استان قرار نگرفته است.
سریال «علی‌البدل»، گرچه از منظر «طنز» به موضوع «گردشگری» پرداخته و ممکن است برخی طعنه‌ها و کنایه‌های آن، دور از واقعیت بوده و موجب آزردگی برخی مسئولان و دست‌اندرکاران امر شده باشد –که در مقوله‌ای جداگانه قابل بحث است– اما در موارد متعددی، بازتاب نزدیک به واقعیتی از وضعیت گردشگری استان را به نمایش گذاشته و رفتار و برخورد مسئولان و مردم را با این موضوع، به خوبی– و البته با «بزرگنمایی» که ویژگی طنزپردازی است– عیان نموده، به تصویر کشیده و مورد نقد قرار داده است.
«توجه بیش از حد به جنبه درآمدزایی» در مقوله گردشگری، «ضعف تبلیغات»، «ضعف زیرساخت‌ها اعم از اقامتی، ارتباطی و...»، «سطح نازل خدمات ارائه شده به گردشگران»، «هزینه و قیمت بالای خدمات ویژه گردشگران»، «رقابت‌های ناسالم»، «فقدان راهبرد و کلان‌نگری»، «عدم رعایت شأن و جایگاه گردشگران به حد کافی»، «موازی‌کاری‌ها»، «تعدد و عدم هماهنگی کافی بین دستگاه‌های مسؤول و مرتبط در زمینه گردشگری»، برخی «سودجویی‌ها» و... از جمله موضوعاتی است که در این سریال طنز، مورد توجه واقع شده که اتفاقاً از واقعیت نیز چندان دور نیستند.
موضوع «گردشگری» در استان، همه ساله در چنین ایامی تا مدتی، مورد توجه و بحث جدی‌تر قرار می‌گیرد و علی‌رغم اینکه مسئولان امر با ارائه آمارهای مختلف، بعضاً از بهبود وضعیت، سخن می‌گویند و همین امسال هم، خبر می‌دهند که با وجود بارندگی و سرما، گردشگران «همدان» را رها نکردند، اما هنوز هم این مقوله در سطح استان، در جایگاه قابل قبول و واقعی خود قرار ندارد.
برای اثبات این مدعا، کافی است به گزارش‌ها و آمار و ارقامی که در مورد وضعیت گردشگری در استان‌هایی نظیر «اصفهان، فارس، آذربایجان شرقی، گیلان و مازندران» و حتی «قزوین، زنجان و کردستان» ارائه می‌شود، توجه نموده و مقایسه‌ای را با وضعیت استان همدان انجام دهیم البته این موضوع قطعاً به معنای نادیده گرفتن فعالیت‌ها و اقدامات انجام شده در این راستا نیست، اما نکته آن است که تا قرار گرفتن جایگاه استان در موقعیت واقعی و شایسته آن در زمینه گردشگری، راه درازی در پیش است و تلاش مضاعف و مجدانه و همه‌جانبه‌ای باید صورت گیرد.
این موضوع در حالی که پس از سال‌ها، «همدان» ان‌شاءا... امسال به شبکه ریلی کشور متصل می‌شود و ظرفیت‌های اقتصادی و گردشگری جدید را برای استان ایجاد می‌کند، اهمیت بیشتری می‌یابد که امید می‌رود با اقدام و برنامه‌ریزی همه‌جانبه و به موقع، از آن به بهترین شکل و بیشترین حد ممکن، بهره گرفته شود. باعث تأسف است که استان ما، علی‌رغم برخورد از جاذبه‌های متعدد و بی‌نظیر یا کم‌نظیر تاریخی و گردشگری، هنوز هم در لیست مقصد اکثر تورهای گردشگری داخل کشور قرار ندارد. در زمینه تورهای بین‌المللی نیز که ماجرا اسفناک‌تر است، همین بس که در ایام نوروز امسال، کمتر از ۴۰۰ گردشگر خارجی از همدان بازدید کردند که ناگفته، گویای بسیاری کمبودها و کاستی‌ها در این زمینه می‌باشد.

بناها و آثار تاریخی نیاکان؛ میراثی که جهانگردان را جذب می کنند

بناها و آثار تاریخی، یادگار ارزشمندی از نیاکان ایرانی است که ظرفیتی بی بدیل برای جذب جهانگردان، ایجاد فرصت‌های شغلی و تحقق اقتصاد مقاومتی دارد.
صنعت جهانگردی هم اکنون در رده چهارم جدول پردرآمدترین صنایع دنیا بعد از سوخت، دارو، تجهیزات پزشکی و وسایل نقلیه موتوری است. گفته می‌شود، گردش مالی صنعت گردشگری جهان در چند ساله آینده از گردش مالی بخش صنعت فراتر خواهد رفت و به دست‌کم ۲ تریلیون دلار خواهد رسید.
براساس آمار، ایران یکی از ۱۰ کشور نخست جهان در بخش میراث باستانی است.هم اکنون ۳۲ هزار اثر تاریخی ثبت ملی شده در سراسر کشورمان وجود دارد که ۲۱ مورد آن در فهرست آثار جهانی ثبت شده و پنج اثر نیز در حال مراحل ثبت است.
این در حالی است که ایران در میان کشورهای عضو سازمان کنفرانس اسلامی، از نظر تعداد گردشگر رتبه سیزدهم و از نظر درآمد رتبه دهم را دارد که این امر گواهی بر این واقعیت است که از نظر جذب جهانگرد در جایگاه واقعی خود نیستم.
در این میان استان همدان با داشتن ۱هزار و ۸۰۰ اثر تاریخی، و هزار و یک ۱اثر معنوی و تاریخی ثبت شده در فهرست آثار ملی جزء استان‌های غنی کشور در حوزه باستان شناختی است.

تلاش دولت یازدهم برای افزایش زیرساخت‌ها

معاون میراث فرهنگی سازمان صنایع دستی و گردشگری کشور گفت که افزون بر ۵۰ موزه خصوصی ظرف ۲ سال گذشته تاکنون برای نگهداری از آثار و داشته‌های تاریخی در سطح کشور و با مشارکت مردمی ایجاد شده است.
وی با اشاره به فراهم شدن بستر مناسب برای مشارکت بخش خصوصی و مردم در راستای احیای و مرمت آثار و بناهای تاریخی کشور در دولت یازدهم گفت که سال گذشته افزون بر ۹۰۰ بنای تاریخی با همکاری و همراهی مردم و خانواده‌ها مرمت و بازسازی شدند.
معاون سازمان میراث فرهنگی، صنایع دستی و گردشگری کشور گفت که دولت در این راستا نیز بین ۲۰ تا ۵۰ درصد کمک بلاعوض برای احیای و مرمت آثار تاریخی و فرهنگی در اختیار مردم و بخش خصوصی قرار داده که این مهم نیز در سال جاری و از روز ۲۹ فروردین همزمان با سالروز مرمت بناهای تاریخی با قوت و برنامه ریزی بهتری ادامه خواهد یافت. وی ابراز داشت که هم اینک نیز متقاضیان فراوانی در این راستا اعلام آمادگی کرده‌اند که کاری ارزشمند و در تاریخ جمهوری اسلامی بی سابقه است.

عکس روز

یک روز خوب بهاری و پیاده روی دانش آموزان بهار به سمت دامنه کوه در هفته سلامت

/عکس: همدان پیام

فرهنگ

اصحاب فرهنگ، هنر و رسانه نهاوند تجلیل شدند

آیین تجلیل از اصحاب فرهنگ، هنر و رسانه در شهرستان نهاوند برگزار شد. به گزارش روابط عمومی اداره کل فرهنگ و ارشاد اسلامی استان همدان، در این مراسم رئیس اداره فرهنگ و ارشاد اسلامی نهاوند گفت: اصحاب فرهنگ و هنر نهاوند بدون هیچ چشم داشتی و با تمام کاستی ها تلاش خود را در راه اعتلای فرهنگ و هنر این مرز و بوم به کار گرفته اند.مصباح افزود: هنرمندان نهاوند در سال ۹۵ آثار ارزشمندی خلق کرده و مقام های برتر بخش های متعدد جشنواره های مختلف استانی، منطقه ای و کشوری را به دست آورند.وی گفت: در شهرستان نهاوند ۹ انجمن، شامل انجمن‌های خوشنویسی ، هنرهای تجسمی، شعر، موسیقی، پژوهش و تحقیق، ادبی و داستان، سینمای جوان و تئاتر با بیش از ۸۰۰ عضو ثابت و سیار است.
رئیس اداره فرهنگ و ارشاد اسلامی نهاوند افزود: ۶ آموزشگاه آزاد هنری در زمینه های موسیقی، طراحی و نقاشی، گریم و آموزش قرآن هم توسط بخش خصوصی اداره می‌شود.وی در ادامه با اشاره به وجود بیش از ۶۵ کانون فرهنگی و هنری مسجد فعال در شهرستان از فرماندار نهاوند تقاضا کرد در برنامه ریزی های سال ۹۶ برای توسعه کانون های فرهنگی و هنری مساجد شهرستان اعتبار عمرانی در نظر گرفته شود.مصباح اظهار کرد: ۱۷ کتابخانه عمومی و ۱۴ کتابخانه شبستان در مساجد وکانون های فرهنگی و هنری مشغول به فعالیت هستند و هر سال از طرف این اداره و کانون‌های عالی مساجد کشور و استان تجهیز می شوند.فرماندار شهرستان نهاوند در این مراسم با اشاره به جایگاه فرهنگ و هنر و تاثیرگذاری این عرصه در افکار، عقاید و روند زندگی مردم، از هنرمندان به عنوان الگوهای جامعه یاد کرد و افزود: شهر نهاوند در طول تاریخ فراز و فرودهای زیادی به خود دیده و این شهر دروازه ورود اسلام به ایران زمین بوده است.کریم حمیدوند اهالی فرهنگ و هنر نهاوند را به تلاش و همت در سال ۹۶ در راستای عمل به فرموده مقام معظم رهبری (مدظله) فراخواند و افزود: وظیفه همه ما معرفی شهر نهاوند به مردم ایران است .
در پایان این مراسم از ۱۴ خبرنگار و مدیر مسئول نشریات و خبرگزاری های مختلف، ۱۲ نفر از مسئولان انجمن‌های فرهنگی و هنری، کانون‌های فرهنگی و هنری مساجد و ۴ نفر از هنرمندان پیشکسوت شهرستان تجلیل شدند.

جذب ۲۵۰ دانشجو در مرکز علمی ـ کاربردی فرهنگ و هنر همدان

رئیس مرکز آموزش علمی ـ کاربردی فرهنگ و هنر همدان همچنین گفت: ۲۵۰ نفر در مهلت مقرر برای ثبت‌نام در مرکز علمی ـ کاربردی فرهنگ و هنر مراجعه کردند . جعفری با اشاره به ثبت‌نام از علاقمندان به تحصیل در رشته‌های هنری و فرهنگی همزمان با آغاز سال جدید اظهار کرد: در سال جدید مهمترین برنامه پیش روی این مرکز جذب و پذیرش دانشجو برای ترم ۹۶ـ۹۵ بود تا با توجه به فضای مطلوب موجود و رشته‌های خاص، تعداد افراد بسیاری را پذیرش کنیم. وی با بیان اینکه ثبت‌نام اولیه از متقاضیان از پنجم تا ۱۵ فروردین ماه در نظر گرفته شده بود، تصریح کرد: این ثبت‌نام در سازمان سنجش در دوره‌های کاردانی و کارشناسی صورت گرفت که پس از مهلت مقرر نیز چند روز ثبت‌نام ادامه یافت.
رئیس مرکز آموزش علمی ـ کاربردی فرهنگ و هنر همدان با بیان اینکه در این دوره سعی شده از جذب دانشجو در رشته‌های اشباع شده پرهیز شود، گفت: در این دوره بیشتر در رشته‌هایی چون امور فرهنگی، روابط عمومی، تربیت قرآن، فیلم سازی، طراحی لباس، عکاسی، کمک کارگردانی، معماری، موسیقی و گرافیک در دوره‌های کارشناسی پذیرش خواهیم داشت.