پیام تاریخ، تمدن و فرهنگ مادستان
|ISNN: 2322-4665|

روزنامه همدان پیام

www.HamedanPayam.com

سه شنبه ● ۱۵ دی ماه ۱۳۹۴ ● ۲۴ ربیع‌الاول ۱۴۳۷ ● ۵ ژانویه ۲۰۱۶
سال یازدهم ● شماره ۲۵۳۸ ● ۱۲ صفحه روزنامه + نیازمندی‌ها ● ۵۰۰ تومان

خبر

یک زن رئیس بانک شد

ص ۲

حوادث

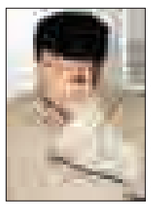

خواستگار نافرجام در فضای مجازی اقدام به تهدید کرد

ص ۸

خبر

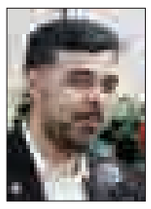

آنفلوآنزا در همدان مهار شد

ص ۲

ورزش

نه مسائل مالی برایم مهم است نه بازوبند کاپیتانی

ص ۱۱

اسناد قاجاری در آرشیو دولتی آلمان

ص ۵

صدور ۶۸ اخطار به واحدهای آلاینده درملایر

ص ۱۰

«ماه عسل» همدان در گروی حمایت از صنعت زنبورداری

ص ۷

رهبر معظم انقلاب در دیدار ائمه جمعه سراسر کشور:

حق نامزد انتخابات جزو حق‌الناس است

ص ۴

کدام هنرمندان و مجریان قصد ورود به مجلس دارند؟

به سر سودای بهارستان!

ص ۶

تلاش‌ها برای رسیدن به پایان دی‌ماه

برجام به ۱۵ دی نرسید

ص ۴

قصابی‌های نهاوند تعطیل است

- قصابان: محیط کشتارگاه بهداشتی نیست!
- مدیر کشتارگاه نهاوند: قصابان به دنبال بهانه برای لغو پیش‌سرد کردن گوشت هستند

ص ۱۰

امروز هیات‌های اجرایی استان تایید صلاحیت‌ها را اعلام می کند

عبور ۹۸٪ کاندیداها از خوان اول

- هیات نظارت تا ۱۰روز دیگر کاندیداهای نهایی را اعلام می‌کند

ص ۳

گزارشی از زباله‌گردهای شهر

این مردها از «زباله» نان می‌سازند

ص ۹

یادداشت روز

کاندیداهای دارای سابقه نمایندگی برنامه‌های متفاوت ارائه دهند

بر اساس آمار اعلام شده، ۱۶ نفر از ۲۹۷ کاندیدای مجلس شورای اسلامی دهم در استان همدان از نمایندگان فعلی و ادوار گذشته مجلس هستند که با اهداف و انگیزه‌های خاص خود و احیاناً برنامه‌هایی که پیش رو دارند، بار دیگر خود را در معرض انتخاب مردم قرار داده‌اند تا برای دومین یا چندمین‌بار وارد خانه ملت شوند. مهمترین ویژگی این افراد برخورداری از تجربه یک یا چند دوره نمایندگی است که خود امتیازی به حساب می‌آید و...

ص ۲

یادداشت

پیاده‌راه‌های همدان کی به مقصد منتهی خواهد شد؟

رئیس کمیسیون خدمات شهری، حمل‌ونقل و ترافیک شورای اسلامی شهر همدان چند روز پیش در جمع اعضای شورا یک‌بار دیگر بر لزوم تبدیل چند خیابان مرکزی و پررفت‌وآمد شهر به «پیاده‌راه» تأکید داشته و می‌گوید این طرح سال ۱۳۸۵ به تصویب شورای عالی شهرسازی و معماری رسیده ولیکن با وجود گذشت ۹ سال از عمر این مصوبه هنوز هیچ کار اساسی برای اجرا صورت نگرفته است. آنچنان که گفته شد، تبدیل تدریجی ۶ خیابان قدیمی و منتهی...

ص ۳

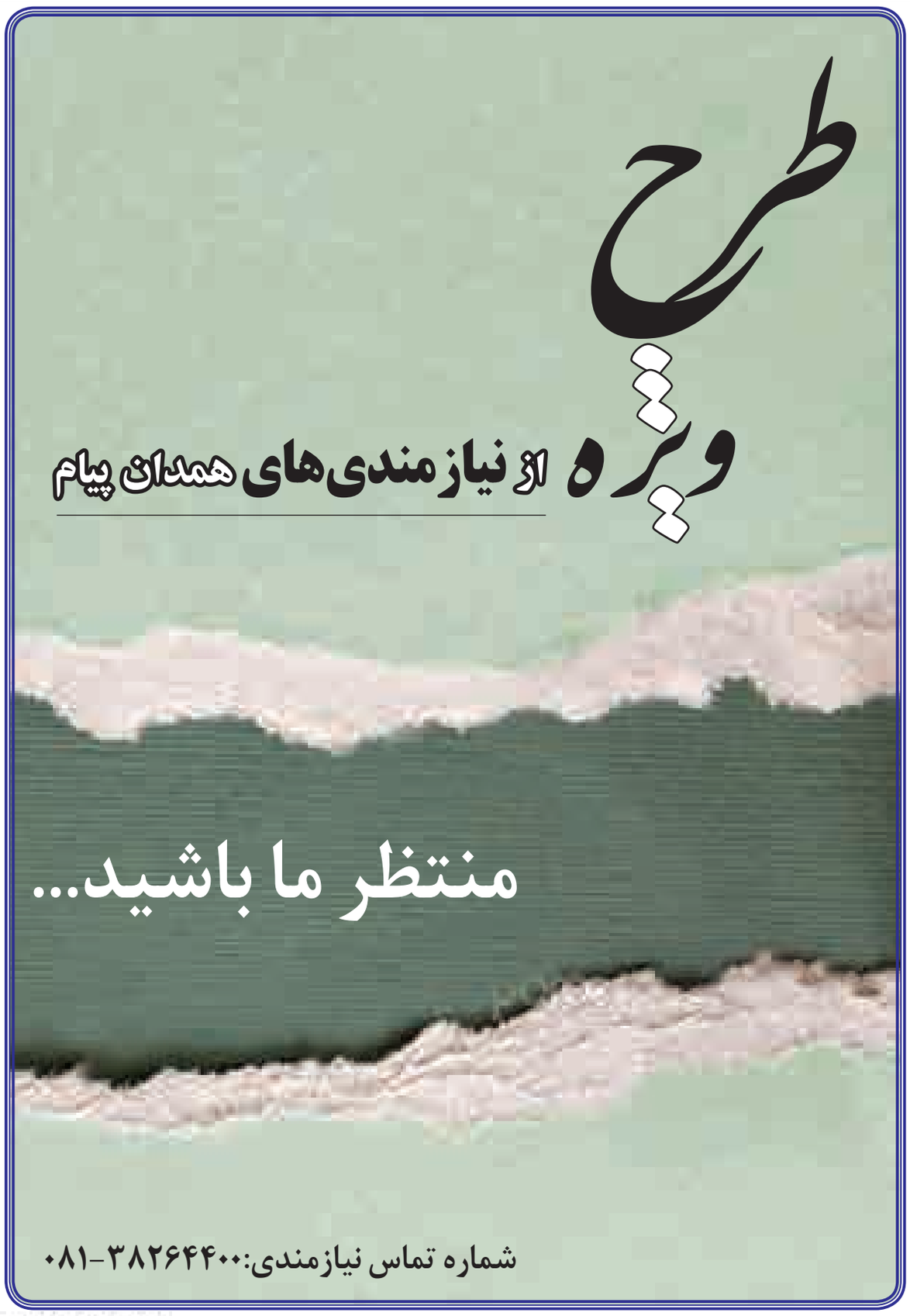

نوبت دوم

فراخوان داوطلبین عضویت در هیات‌مدیره و بازرس

اتحادیه فروشندگان لوازم خانگی، صوتی و تصویری، سمساری و تصفیه آب همدان

از واجدین شرایط عضویت در هیات مدیره و بازرس اتحادیه صنف مذبور دعوت به عمل می آید از روز سه شنبه مورخ ۹۴/۱۰/۱۵لغایت روز شنبه مورخ۹۴/۱۰/۲۶ به مدت ۱۰ روز کاری (بدون احتساب ایام تعطیل) شخصا با در دست داشتن مدارک زیر به هیات اجرایی برگزاری انتخابات اتحادیه‌های صنفی واقع در:
بلوار مدنی، بلوار۱۵فروردین، سازمان صنعت،معدن و تجارت، اداره امور اصناف و تشکل‌های صنفی مراجعه و ثبت‌نام نمایند.

۱- سه قطعه عکس ۴*۳ جدید
۲- یک برگ تصویر پروانه کسب همراه اصل آن
۳- یک سری تصویر از صفحه اول شناسنامه (در صورت داشتن توضیحات ، تصویر آن صفحه) همراه با اصل آن
۴- یک برگ تصویر کارت ملی همراه اصل آن
۵- یک برگ تصویر مدرک تحصیلی (دیپلم به بالا) به همراه اصل آن

اتحادیه فروشندگان لوازم خانگی، صوتی و تصویری، سمساری و تصفیه آب همدان

پیام تاریخ، تمدن و فرهنگ مادستان
The Message Of Madestan's History & Civilization & Culture
روزنامه همدان پیام
۲
سه شنبه ● ۱۵ دی ماه ۱۳۹۴ ● شماره ۲۵۳۸
خبر
khabar@hamedanpayam.com

آنفلوآنزا در همدان مهار شد

رئیس دانشگاه علوم پزشکی استان همدان می‌گوید بیماری آنفلوآنزا در استان همدان مهار و از حالت اپیدمی (همه‌گیری) خارج شده است.

حبیبا... موسوی‌بهار در گفت‌وگو با ایرنا افزود: بیشتر بیماران مبتلا به آنفلوآنزا از بیمارستان ترخیص و چند نفر باقی مانده نیز با وضعیت عمومی مناسب در شرف ترخیص هستند.

وی اظهار کرد: تمام بخش‌های جابه‌جا شده برای پذیرش بیماران مبتلا به آنفلوآنزا نیز از روز دوشنبه به حالت عادی برگشته و خوشبختانه هیچ بیماری نیز بر اثر ابتلا به آنفلوآنزا در بخش مراقبت‌های ویژه بستری نیست. وی ادامه داد: با توجه به اینکه احتمال بروز موج دوم و سوم در بیماری‌های عفونی حدود ۵۰ درصد بیشتر است به شهروندان توصیه می‌شود تا همچنان با خود مراقبتی و رعایت بهداشت فردی از بروز این موج‌ها پیشگیری کنند.

موسوی بهار گفت: راه تنفسی بیشترین راه انتقال این بیماری بوده و در موج اول آن نیز افراد دارای بیماری‌های زمینه‌ای، سالمندان و کودکان بیشترین افراد درگیر با این بیماری بودند.

وی تصریح کرد: اگر شهروندان نکات لازم را رعایت کنند و این بیماری تا یک ماه آینده همچنان کنترل شود امکان بروز مجدد آن بسیار کم خواهد بود. رئیس دانشگاه علوم پزشکی استان همدان ادامه داد: این فروکش کردن بیماری به معنای فراموش کردن نکات بهداشتی توسط شهروندان نیست؛ چراکه بیماری آنفلوآنزا از جمله مواردی است که شهروندان خود با رعایت نکات ایمنی باید از انتقال آن به یکدیگر جلوگیری کنند.

وی اضافه کرد: همواره در پیشگیری از ابتلا به این بیماری به شست‌وشوی مداوم دست‌ها، روبوسی نکردن و دست ندادن با یکدیگر توصیه می‌شود.

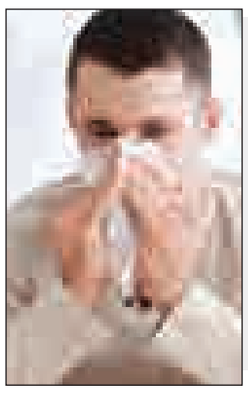

صنعتی کردن کشاورزی راه حل بحران آب همدان است

معاون حفاظت و بهره‌وری شرکت آب منطقه‌ای استان همدان معتقد است که رفع مشکل کمبود آب استان همدان فقط با صنعتی کردن کشاورزی امکان‌پذیر است.

منصور ستوده در گفت‌وگو با ایسنا، از انسداد هزار و ۲۲۰ حلقه چاه غیرمجاز در استان همدان خبر داد و اظهار کرد: بر اثر انسداد چاه‌های غیرمجاز و اجرای طرح تعادل‌بخشی آب شاهد صرفه‌جویی ۱۳۱/۵ میلیون مترمکعبی آب با عمق ۵۰ کیلومتر در استان هستیم.

وی ادامه داد: انسداد چاه‌های غیرمجاز در شهرستان رزن به علت پرآب بودن چاه‌های این منطقه و شهرستان همدان نیز به علت تأمین آب شرب از اهمیت ویژه‌ای برخوردار است.

به گفته ستوده تعداد چاه‌های غیرمجازی که در حال حاضر مسدود نشده‌اند را بین ۲۰۰ تا ۳۰۰ حلقه عنوان کرد و گفت: به علت شرایط آب و هوایی نمی‌توانیم عملیات تخریب این چاه‌ها را افزایش دهیم اما حکم تخریب آنها را اخذ کرده‌ایم که با بهتر شدن شرایط آب‌وهوا تخریب این چاه‌ها را در دستور کار خود داریم.

وی تعداد چاه‌های غیرمجاز مسدود شده طی دو سال‌جاری را به تفکیک شهرستان‌ها برشمرد و ادامه داد: در شهرستان اسدآباد ۷۲ حلقه، بهار ۱۳۹ حلقه، تویسرکان ۱۶۳ حلقه، رزن ۲۲۹ حلقه، فامنین ۴۰ حلقه، کبودراهنگ ۲۱۹ حلقه، ملایر ۹۹ حلقه، نهاوند ۸۱ حلقه و در همدان ۱۷۸ حلقه چاه غیرمجاز مسدود شده است.

وی با تأکید بر اینکه بارش‌های اخیر در استان همدان هیچگاه نمی‌تواند کمبود منابع آب‌های زیرزمینی را جبران کند، تصریح کرد: با اجرای طرح تعادل‌بخشی حجم بسیار خوبی از آب‌های زیرزمینی استان همدان صرفه‌جویی شده اما رفع مشکل کمبود آب استان همدان فقط با صنعتی کردن کشاورزی امکان‌پذیر خواهد بود همچنین تغییر سبک کشت از کشت باز به گلخانه‌ای و کشت گیاهان دارویی و زعفران و کاهش کشت محصولات پرآب‌بر تأثیر بسزایی در صرفه‌جویی آب خواهد داشت.

وی ادامه داد: با اجرای پروژه انسداد چاه‌های غیرمجاز، نصب کنتور هوشمند بر روی چاه‌ها برای کنترل اضافه برداشت احتمالی و اجرای طرح تعادل‌بخشی آب تا حدود زیادی از هدررفت آب پیشگیری کرده‌ایم.

مدیرکل تعاون، کار و رفاه اجتماعی استان اعلام کرد

مهر تأیید بانک‌ها بر ۲۰۰۰ طرح جدید اشتغالزایی

مدیرکل تعاون، کار و رفاه اجتماعی استان همدان می‌گوید از ابتدای امسال تاکنون ۲۷ هزار و ۴۱۲ طرح با اعتبار ۶۸۱۵ میلیارد ریال در بانک‌های مختلف استان پذیرفته شده است و ۲۱ هزار و ۹۹۷ طرح به مبلغ ۵۴۶۰ میلیارد ریال عقد قرارداد شده است.

مسعود اقلامی در گفت‌وگو با ایلنا افزود: ۲ هزار و ۲۸۱ طرح نیز از محل تسهیلات صندوق توسعه ملی با اعتبار ۸۱۴ میلیارد ریال توسط بانک‌ها پذیرش شده است.

مدیرکل تعاون، کار و رفاه اجتماعی استان همدان با اشاره به اینکه هزار و ۹۶۱ طرح از محل تسهیلات صندوق توسعه ملی در دست بررسی است، بیان کرد: ۲۸۹ مورد با اعتباری بالغ بر ۳۷۶ میلیارد ریال عقد قرارداد شده است.

مدیرکل تعاون، کار و رفاه اجتماعی استان همدان با بیان اینکه در بخش ارزی نیز در سال ۹۳ و امسال ۱۵ طرح متقاضی دریافت تسهیلات بودند، تصریح کرد: ۹ طرح به مبلغ ۴۶۵ میلیون دلار و ۱۲۸ میلیون یورو در دست بررسی بوده و ۶ طرح نیز با اعتبار ۶۷/۲ میلیون یورو و ۱۴/۹ میلیون فرانک سوئیس نیز عقد قرارداد شده است.

وی در بخش دیگری از سخنان خود به طرح مشارکت مردم در راه‌اندازی واحدهای تولیدی مستقر در روستاها گریزی زد و عنوان کرد: این طرح با هدف جلب مشارکت جامعه روستایی و عشایری در فعالیت‌های اقتصادی، اشتغال و بهره‌وری، تسهیل و تشویق همکاری گروهی، ارتقای درآمد روستاییان و و ارتقای شاخص‌های اجتماعی اجرا می‌شود.

وی گفت: طرح مشارکت مردم در راه‌اندازی واحدهای تولیدی مستقر در روستاها در راستای توسعه اقتصادی و ایجاد اشتغال روستایی اجرا می‌شود.

اقلامی گفت: طرح‌های مشارکتی روستایی در بخش صنعت، معدن، کشاورزی، صنایع تبدیلی، خدمات و بازرگانی و گردشگری انجام می‌شود.

وی با بیان اینکه این طرح در دو نوع غیر مشارکتی برای روستاهای با کمتر از ۲۵ خانوار و مشارکتی برای روستاهایی با حداقل ۲۵ خانوار روستایی تشکیل اجرا می‌شود، بیان کرد: نرخ سود تسهیلات طرح‌های غیرمشارکتی ۱۰ درصد و تسهیلات طرح‌های مشارکتی ۳ درصد است.

مدیرکل تعاون، کار و رفاه اجتماعی استان همدان افزود: تاکنون ۳۴ طرح به کمیته اجرایی طرح مشارکت مردم در راه‌اندازی واحدهای تولیدی مستقر در روستاها معرفی شده که از این تعداد ۸ طرح مشارکتی و ۲۶ طرح غیرمشارکتی هستند.

اقلامی در مورد آمار اشتغال استان اظهار کرد: آماراشتغالی که اعلام می‌شود توسط تأمین اجتماعی بوده و کسانی که برای نخستین‌بار بیمه شده و کد بیمه دریافت کرده‌اند، شامل این آمار می‌شوند.

وی افزود: افرادی نیز مشغول به کار هستند که توسط کارفرما بیمه نشده‌اند و شامل این آمار نیستند؛ گفت: آمار اشتغالی که اعلام می‌شود فقط با استناد به اعلام آمار تأمین اجتماعی است. اقلامی در مورد شکایت‌های کارگری و کارفرمایی بیان کرد: نسبت به سال گذشته افزایش و کاهشی نداشته است.

وی تصریح کرد: در حال حاضر ۲ هزار و ۴۰۰ نفر از بیمه بیکاری استفاده می‌کنند و این افراد رصد می‌شوند تا به محض مشغول به کار شدن بیمه بیکاری آنها قطع شود.

برای نخستین‌بار در استان

یک زن رئیس بانک شد

نخستین رئیس شعبه خانم بانک ملی در استان همدان، در شعبه دانشگاه آزاد اسلامی همدان معرفی شد.

به گزارش آنا، رئیس دانشگاه آزاد اسلامی همدان در مراسم معارفه رئیس شعبه بانک ملی این واحد دانشگاهی گفت: دانشگاه آزاد اسلامی همدان با داشتن بیش از ۱۴ هزار دانشجو یکی از بهترین مشتریان بانک ملی است.

سعید جامه‌بزرگی گفت: تأمل بهتر و بیشتر با بانک می‌تواند برای هر دو سازمان مؤثر گردد و دانشگاه آزاد اسلامی با پتانسیل موجود می‌تواند بسیاری از دوره‌های آموزشی کوتاه‌مدت ویژه بانک و بانکداری را اجرا نماید.

سرپرست امور شعب بانک ملی در استان همدان نیز در این نشست گفت: بانک ملی و دانشگاه از هم جدا نیستند و باید در تمامی مسائل همدیگر را کمک نمایند.

محمد طوماسی گفت: توسعه در خدمات دانشگاهی و افزایش تعاملات با دانشگاه آزاد اسلامی به عنوان یک نهاد علمی، فرهنگی از برنامه‌های اساسی بانک ملی در استان همدان است.

وی گفت: امروز بسیار خرسندیم که سکان هدایت شعبه بانک ملی در دانشگاه آزاد اسلامی همدان، به دستان یکی از همکاران خانم این مجموعه سپرده می‌شود.

وجود محیط فرهنگی و آموزشی در دانشگاه این اطمینان خاطر را می‌دهد که خانم سبزه‌ای در این مسئولیت موفق و سربلند شود. در ادامه از زحمات احمد رخشان تجلیل و نسرین سبزه‌ای به عنوان نخستین زن رئیس بانک در شعب بانک ملی استان همدان معرفی شد.

زنان کمتر از ۱۰ درصد مشاغل اجرایی را صاحبند

همچنین رئیس دانشگاه آزاد اسلامی همدان در جمع شورای زنان فرهیخته دانشگاه آزاد گفت: شورای زنان فرهیخته موجب فعالیت بیشتر زنان در عرصه‌های مدیریتی، علمی و آموزشی و پژوهشی شده و امید می‌رود این تغییر سرآغاز تحولات عظیمی در عرصه جامعه بانوان ایران و به‌ویژه میدان‌های علمی و دانشگاهی شود.

سعید جامع‌بزرگ با تشریح جایگاه زنان در اجتماع اظهار کرد: هدف شورای زنان فرهیخته این است که قابلیت‌های زنان توانمند در سه حوزه استادی، کارمندی و دانشجویی شناسایی شود و بانوان صاحب اندیشه و عمل در جایگاه واقعی خود قرار گیرند.

وی افزود: با وجود اینکه زنان ۵۰ درصد جمعیت جامعه را تشکیل داده‌اند اما کمتر از ۱۰ درصد مشاغل اجرایی را در دست دارند و در این راستا باید موانع را برطرف کنیم و توانایی زنان به عنوان مهمترین مؤلفه، برای حضور در بدنه مدیریتی دانشگاه لحاظ شود.

جامه‌بزرگی تأکید کرد: با تشکیل شورای زنان فرهیخته فعالیت زنان در عرصه‌های مدیریتی، علمی و آموزشی و پژوهشی گسترده می‌شود و امید می‌رود این تغییر سرآغاز تحولات عظیمی در عرصه جامعه بانوان ایران و به‌ویژه میدان‌های علمی و دانشگاهی شود.

وی در پایان ضمن محکومیت اعدام روحانی آزاده شیعی، شیخ باقرالنمر اظهار کرد: دست استکبار این‌بار از آستین رژیم کودک‌کش آل‌سعود بیرون آمد و به گفته مقام معظم رهبری دست انتقام الهی گریبان سیاستمداران سعودی را خواهد گرفت.

رئیس شورای زنان فرهیخته دانشگاه آزاد اسلامی استان همدان نیز با بیان اهداف این شورا گفت: شناسایی وضعیت و قابلیت‌های زنان عضو هیأت علمی، کارمندان و دانشجویان واحدها و مراکز در زمینه‌های مختلف، زمینه‌سازی برای انجام تحقیقات و پژوهش‌های بنیادی، راهبردی و کاربردی، حمایت از زنان فرهیخته و توانمند دانشگاهی استان و رفع موانع برای ارتقای جایگاه آنان در عرصه‌های مدیریتی و توجه به سلامت جسمانی و روانشناختی زنان از جمله این اهداف است. مینو محمودی افزود: این شورا وظیفه دارد با ایجاد بانک اطلاعاتی از زنان عضو هیأت علمی دانشگاه آزاد اسلامی، فرصت‌ها و چالش‌های پیش روی بانوان را بررسی کند و با رفع موانع موجود، حضور زنان در عرصه‌های علمی، مدیریتی و اجرایی را محقق سازد.

ردپای دوپینگ در رشته‌های مختلف ورزشی
در صفحه ۱۱ بخوانید
11 NEXT PAGE

یادداشت روز

کاندیداهای دارای سابقه نمایندگی برنامه‌های متفاوت ارائه دهند

بر اساس آمار اعلام شده، ۱۶ نفر از ۲۹۷ کاندیدای مجلس شورای اسلامی دهم در استان همدان از نمایندگان فعلی و ادوار گذشته مجلس هستند که با اهداف و انگیزه‌های خاص خود و احیاناً برنامه‌هایی که پیش رو دارند، بار دیگر خود را در معرض انتخاب مردم قرار داده‌اند تا برای دومین یا چندمین‌بار وارد خانه ملت شوند.

مهمترین ویژگی این افراد برخورداری از تجربه یک یا چند دوره نمایندگی است که خود امتیازی به حساب می‌آید و چه بسا در ایام تبلیغات انتخاباتی نیز بر آن تأکید شود. این تجربه چه به لحاظ آشنایی بیشتر با کم و کیف امور مجلس و چه از جهت پیگیری مسائل استان در مرکز از اهمیت خاصی برخوردار است.

با تمام این احوال حضور این افراد در عرصه رقابت‌های انتخاباتی مباحث دیگری را نیز در اذهان عمومی مطرح کرده که پرداختن به آنها خالی از لطف نیست.

در نگاه نخست نام‌نویسی این افراد در انتخابات مثل دیگر اشخاص حق شهروندی آنهاست که جای بحث ندارد. از این‌رو کاندیداهای مذکور مثل دیگر افراد حاضر در عرصه رقابت‌ها می‌توانند با ارائه برنامه‌های خود و استفاده از ابزارهای تبلیغاتی قانونمند در جهت جلب رأی و نظر مردم تلاش کنند.

نکته قابل توجه در این زمینه میزان موفقیت افراد مذکور در مجلس آتی و نقش و تأثیر آنها در پیشرفت استان با توجه به عملکرد و تجارب گذشته است. به این معنا که هر یک از این افراد دارای عملکرد مشخصی هستند که مردم به خوبی از آن آگاهند و میزان تحقق وعده‌ها و برنامه‌های آنها کاملاً مشخص است و اتفاقاً قضاوت مردم در خصوص کاندیداهای مذکور را آسان‌تر می‌کند.

از طرفی توانمندی و میزان موفقیت نمایندگان فعلی، سابق استان در مجلس شورای اسلامی در زمینه پیگیری مطالبات و حقوق مردم و گره‌گشایی از مشکلات استان تا حدود زیادی مشخص و برای افکار عمومی روشن است.

با این اوصاف انتظار می‌رود کاندیداهای مذکور با برنامه‌های متفاوت و البته بهتر وارد عرصه رقابت‌ها شوند و اهداف، انگیزه‌ها و برنامه‌های خود را در این دوره کاملاً مشخص کنند و به مردم بگویند که به چه دلایلی دوباره تصمیم به حضور در مجلس گرفته‌اند.

بدون تردید مردم آگاه استان تجارب و عملکرد گذشته این افراد را مدنظر دارند و در صورت ارائه برنامه‌های متفاوت و متناسب با نیازهای استان و در صورت صلاحدید باز هم از حضور آنها در خانه ملت استقبال خواهند کرد، اما چنانچه همان رویه گذشته و شعارها و وعده‌های پیشین تکرار شود و ابتکار و خلاقیتی در این افراد دیده نشود و مهمتر از آن دیگر کاندیداها برنامه‌های بهتری به مردم ارائه دهند، چه بسا مردم به‌گونه دیگری در مورد آنها قضاوت کنند.

به هر حال از ۱۶ کاندیدایی که سابقه حضور در خانه ملت را در کارنامه خود دارند و قطعاً از آن در ایام تبلیغات دفاع خواهند کرد، انتظار می‌رود با برنامه‌های جدید و البته کارآمد وارد عرصه شوند و اهداف و انگیزه‌های خود را از حضور مجدد در صحنه برای افکار عمومی مشخص نمایند.

خبر

تولید ۲۰ هزار تن مرغ مازاد در همدان

معاون بهبود تولیدات دامی سازمان جهاد کشاورزی استان همدان گفته: ۲۰ هزار تن مرغ مازاد مصرف در همدان تولید می‌شود.

محمد نظرپور در گفت‌وگو با ایرنا افزود: میزان تولید سالیانه مرغ در استان همدان حدود ۷۰ هزار تن است که فقط ۵۰ هزار تن آن در استان مصرف می‌شود.

وی با بیان اینکه مرغ مازاد مصرف باید به چرخه صادرات برود، افزود: بیشترین حوزه صادرات مرغ به کشور عراق بوده است که به دلیل شرایط نامناسب و کاهش قیمت مرغ در این کشور تمایل صادرات نیز کاهش یافته است.

وی اضافه کرد: شرکت پشتیبانی امور دام استان همدان برای جلوگیری از متضرر شدن مرغداران اقدام به خرید مرغ مازاد تولیدی کرده است.

وی با بیان اینکه شرکت پشتیبانی امور دام نیز توان خرید مرغ مازاد را ندارد، افزود: به این منظور سهمیه جوجه‌ریزی برای استان از سوی وزارتخانه ابلاغ شده است.

وی ادامه داد: بر اساس این ابلاغیه مرغداری‌ها باید نوبت جوجه‌ریزی را رعایت کنند و بر اساس سهمیه نوبت جوجه‌ریزی داشته باشند.

وی ادامه داد: در حال حاضر ۵۰۰ واحد پرورش مرغ با ظرفیت بالغ بر ۸ میلیون و ۶۰۰ هزار قطعه وجود دارد که هر دوره بین ۱۵۰ واحد جوجه‌ریزی دارند. وی تصریح کرد: سرانه مصرف مرغ در استان ۲۶ کیلوگرم است و این در حالی است که سرانه مصرف مرغ در جهان حدود ۴۰ کیلوگرم است.

توضیحات شهرداری به خبر فک‌پلمپ برج سعیدیه

نظر به اینکه درج خبری با عنوان «مهلت شش ماهه برای برج سعیدیه» در شماره ۲۵۳۴ مورخه پنجشنبه، ۱۰ دی ۱۳۹۴ صفحه ۲ به نقل از تسنیم به آگاهی می‌رساند دستگاه قضایی استان همدان هیچگونه مکاتبه‌ای با کمیسیون ماده صد یا سایر مراجع رسمی دایر بر تعیین مدت زمان برای تأمین پارکینگ‌های ساختمان مذکور نداشته و بازگشایی مجدد واحدهای پلمپ شده بر اساس دستور موقت صادره از دیوان عدالت اداری و تا زمان صدور رأی ماهوی صورت پذیرفته است لذا شایسته است با عنایت به قانون مطبوعات موضوع جهت تنویر افکار عمومی به نحو مقتضی در آن جریده محترم چاپ و نشر گردد.

رسولی- شهردار همدان

شنیده‌ها

shenide@hamedanpayam.com

۱- در یکی از جناح‌های سیاسی بحث درباره صلاحیت کاندیداها بالا گرفته است. گویا این مباحث در پی بررسی احتمال رد صلاحیت چند کاندیدای این جناح در استان شکل گرفته است. گفتنی است هیأت‌های نظارت پس از پایان کار هیأت‌های اجرایی، کار بررسی صلاحیت‌های داوطلبان را آغاز خواهند کرد.

۲- طرفداران برخی کاندیداها از تأیید صلاحیت کاندیدای خود خبر می‌دهند. گویا این اقدامات از روز دوشنبه آغاز شده است. گفتنی است برخی تأیید صلاحیت توسط هیأت اجرایی را تأیید صلاحیت قطعی و نهایی تحلیل کرده‌اند.

۳- برخی رسانه‌ها از پروژه نفوذ در حمله به سفارت عربستان سخن گفته‌اند. گویا این رسانه‌ها معتقدند که این اقدام با نفوذ بیگانگان و به شکلی برنامه‌ریزی شده انجام شده است. گفتنی است یکی از رسانه‌ها ادعا کرده که افراد حمله‌کننده با خودروهایی با پلاک شهرهای نزدیک به تهران به محل سفارت آورده شده‌اند.

۴- قطع رابطه کشورهای عربی آفریقایی روز گذشته به لطیفه کاربران اجتماعی تبدیل شده است. گویا در این لطیفه‌ها جملاتی از شخصیت‌های سیاسی معروف در واکنش به این اقدام آورده شده است. گفتنی است در یکی از این لطیفه‌ها تصریح شده که این کشورها در حال چانه‌زنی با ریاض بر روی مبلغ پیشنهادی برای قطع رابطه هستند.

۵- احتمال انصراف برخی نامزدهای اصولگرای استان از انتخابات قوت گرفته است. گویا این اقدام به توصیه ائتلاف اصولگرایان انجام خواهد شد. گفتنی است روند انصراف اصولگرایان از استان‌های دیگر آغاز شده است.

خبر

کشته‌های اتوبوس واژگون شده به ۳ نفر رسید

طبق آخرین گزارش مدیریت بیمارستان بعثت همدان از وضعیت مصدومان واژگونی اتوبوس در جاده همدان- تهران یک نفر دیگر از این مصدومان صبح دوشنبه درگذشت.

مدیر بیمارستان تخصصی و فوق تخصصی بعثت همدان در گفت‌وگو با ایرنا گفت: بر اثر سانحه واژگونی اتوبوس در جاده همدان- تهران ۱۸ مصدوم به بیمارستان بعثت همدان منتقل شدند که دو نفر از این افراد به صورت سر پایی درمان شدند.

جعفر شاهرخی اضافه کرد: ۱۶ نفر دیگر از این مصدومان نیز در بیمارستان بستری شدند که ۴ نفر از این افراد به علت وخامت وضعیت در بخش مراقبت‌های ویژه تحت درمان قرار گرفتند که یک نفر از این بیماران صبح دوشنبه به علت شدت مصدومیت جان خود را از دست داد. وی بیان کرد: ۴ نفر دیگر از بیماران نیز پس از ارائه خدمات لازم امروز از بیمارستان ترخیص و ۸ نفر دیگر نیز در بخش‌های مختلف این بیمارستان بستری هستند که حال عمومی این بیماران خوب است. این خودرو اتوبوس مدل اسکانیا بعد از توقف در پاسگاه پلیس راه همدان- تهران اقدام به تردد کرده که در یک کیلومتری پاسگاه واژگون می‌شود که دو نفر از مسافران در دم فوت کرده و ۱۸ نفر نیز برای درمان به بیمارستان بعثت همدان منتقل شده‌اند. این خودرو از استان کرمانشاه قصد عزیمت به تهران را داشت که در جاده همدان- تهران واژگون شد.

راه‌آهن همدان- تهران در انتظار ریل

مدیرکل راه‌وشهرسازی استان همدان بیان اینکه ۵۰ میلیارد تومان اعتبار برای پروژه راه‌آهن همدان- تهران تخصیص یافته است، گفت: بر اساس برنامه‌ریزی این پروژه سال آینده به اتمام می‌رسد.

محمد رودباری در گفت‌وگو با تسنیم، با اعلام اینکه پروژه راه‌آهن همدان- تهران ۲۶۰ کیلومتر طول دارد، اظهار کرد: تاکنون ۱۲۳ کیلومتر از راه‌آهن همدان- تهران ریل‌گذاری شده است.

وی با اشاره به اینکه روزانه ۷۰۰ متر در این پروژه ریل‌گذاری می‌شود، افزود: در حال حاضر مشکل اصلی پروژه ریل بوده و تنها چند کیلومتر ریل برای اجرا باقی مانده است که در حال حاضر از سایر استان‌ها ریل برای این پروژه تأمین می‌شود. رودباری با بیان اینکه به ۱۳۰ کیلومتر ریل برای اجرا نیاز دارد، تصریح کرد: امیدواریم هر چه سریع‌تر ریل مورد نیاز این پروژه تخصیص یابد تا بتوان پروژه را در کوتاه‌ترین زمان به بهره‌برداری رساند. وی با اعلام اینکه امسال برای این پروژه ۱۲۰ میلیارد تومان اعتبار در نظر گرفته شده است، اظهار داشت: تاکنون ۵۰ میلیارد تومان تخصیص یافته و بر اساس تأکید ریاست جمهوری در سفر به همدان امسال اعتبار پروژه راه‌آهن همدان- تهران ۱۰۰ درصد تخصیص یابد. مدیرکل راه‌وشهرسازی استان همدان با بیان اینکه قرار است سال آینده ۱۵۰ میلیارد تومان اعتبار برای این پروژه در نظر گرفته شود، عنوان کرد: در سفر ریاست جمهوری به استان همدان تأکید شد تا پروژه راه‌آهن همدان- تهران سال ۹۵ به اتمام برسد که تلاش نیز برای تحقق این هدف است.

پیام تاریخ، تمدن و فرهنگ مادستان
The Message Of Madestan's History & Civilization & Culture
روزنامه همدان پیام
۳
سه شنبه ● ۱۵ دی ماه ۱۳۹۴ ● شماره ۲۵۳۸
خبر
khabar@hamedanpayam.com

رئیس صنعت، معدن و تجارت شهرستان نهاوند اعلام کرد:

تولید سالانه ۲۰ هزار تن مالت در نهاوند

سالانه ۲۰ هزار تن مالت در کارخانه مالت شهرستان نهاوند تولید می‌شود.

رئیس صنعت، معدن و تجارت شهرستان نهاوند در گفت‌وگو با ایسنا گفت: کارخانه مالت نهاوند در مساحتی بیش از ۴۰ هزار مترمربع در شهرستان احداث شده و به طور رسمی از دی‌ماه سال ۹۳ فعالیت خود را آغاز کرده است که با تولید و ظرفیت سالانه ۲۰ هزار تن در سال توانسته در کشور بی‌همتا عمل کند.

مجتبی رضایی افزود: محصول مالت تولیدی در صنایع مختلفی مورد استفاده قرار می‌گیرد که از آن جمله می‌توان به تولید ماءالشعیر، تسریع‌کننده تخمیر نان و صنایع غذایی اشاره کرد. همچنین از تفاله‌های مالت برای خوراک دام استفاده می‌شود.

وی بیان کرد: کارخانه مالت نهاوند با تولید و ظرفیت ۲۰ هزار تن در سال به طور مستقیم برای ۱۹ نفر و به صورت غیرمستقیم برای ۴۵ نفر اشتغالزایی داشته است.

رضایی ادامه داد: مالت تولید شده از کارخانه نهاوند در کشور بیشتر توسط کارخانه‌ها و شرکت‌های تولیدی ماءالشعیر خریداری می‌شود.

وی در بخش دیگری با بیان اینکه در شهرستان نهاوند چهار هزار و ۵۰۰ واحد صنفی دارای مجوز فعالیت می‌کنند، اظهار کرد: در ۹ ماهه امسال ۱۵ هزار و ۲۰ بازرسی از واحدهای صنفی شهرستان نهاوند صورت گرفته است.

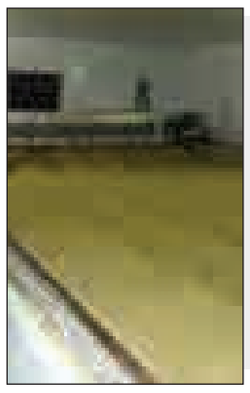

امروز هیات‌های اجرایی استان تایید صلاحیت‌ها را اعلام می کند

عبور ۹۸٪ کاندیداها از خوان اول

■ هیات نظارت تا ۱۰روز دیگر کاندیداهای نهایی را اعلام می‌کند

حوزه انتخابیه	کل داوطلبان	تأییدشده‌ها	رد شده‌ها	درصد تأییدی
همدان و فامنین	۸۳	۸۱	۲	٪۹۷/۵
ملایر	۷۲	۷۱	۱	٪۹۸/۶
بهار و کبودراهنگ	۳۹	۳۹	–	٪۱۰۰
اسدآباد	۲۱	۲۱	–	٪۱۰۰
نهاوند	۲۹	۲۹	–	٪۱۰۰
رزن	۲۶	۲۵	۱	٪۹۶
تویسرکان	۲۷	۲۵	۲	٪۹۲/۵
جمع کل	۲۹۷	۲۹۱	۶	٪۹۸

گذشت از مرحله دوم با روی باز هیأت‌های اجرایی؛ این کوتاه‌ترین تفسیر و برداشتی است که می‌توان از گذر نود و هشت درصد داوطلبان انتخابات دهمین دوره مجلس از مرحله بررسی صلاحیت‌ها از سوی هیأت‌های اجرایی داشت.

این میزان تأیید شده در حالی حایز اهمیت است که از جمع ۲۹۷ داوطلب انتخابات تنها ۶ نفر یعنی ۱۷درصدشان فاقد صلاحیت برای کاندیداتوری تشخیص داده شدند یا خود انصراف داده‌اند.

تشخیصی که از ابتدای این مرحله دولت تأکید داشته بر اساس مر قانون و استعلام از مراجع ۴گانه بوده و سلیقه و گرایشات جناحی تأثیری در آن ندارد.

میزان تأییدشدگان هم حکایت از اجرای این عقیده در دولت را دارد تا بیشتر داوطلبان- ۹۸درصد – با داشتن حداقل شرایط کاندیداتوری از مرحله بررسی صلاحیت نخست به سلامت عبور کنند.در این بین بیشترین درصد تأییدشدگان در استان به نسبت داوطلبان را حوزه انتخابیه بهار و کبودراهنگ با ۱۰۰ درصد تأییدی داشته هرچند که در اسدآباد هم این نسبت برقرار شده اما با توجه به تعداد کاندیداهای بهار و کبودراهنگ تأیید کامل داوطلبان از نکات برجسته مرحله نخست بررسی صلاحیت‌ها در استان است. در تویسرکان هم ۲۵ نفر از ۲۷ داوطلب مهر تایید هیأت اجرایی را گرفتند آن ۲ نفر هم انصراف دادند تا پس از حوزه بهار و کبودراهنگ و اسدآباد تویسرکان بیشترین تأیید شده را در این مرحله به خود اختصاص دهد. گفتنی است بیشتر داوطلبان انصرافی کسانی بودند که نقص مدارک و یا منع قانونی برای کاندیداتوری داشته‌اند. در حوزه حساس همدان و فامنین هم نسبت افراد رد شده بسیار کم بوده تا بیشتر کاندیداها با داشتن حداقل شرایط از این فیلتر عبور کنند. در ملایر هم وضعیتی مشابه مرکز استان حاکم بوده و بیشتر داوطلبان مهر تأیید هیأت‌های اجرایی را گرفتند. بر اساس اعلام ستاد انتخابات کشور اسامی داوطلبانی که صلاحیتشان از سوی هیأت‌های اجرایی تأیید شده امروز اعلام می‌شود و نتیجه در اختیار هیأت نظارت استان‌ها قرار می‌گیرد. بر همین اساس دبیر ستاد انتخابات استان همدان نیز در گفت‌وگو با همدان‌پیام اظهار کرد: داوطلبانی که با آنها تماسی حاصل نشده به معنای تأیید صلاحیتشان است. معنای مخالف این گفته آن است که داوطلبان رد صلاحیت شده با تماس تلفنی از این موضوع آگاه می‌شوند و البته پس از آن فرصت اعتراض و رسیدگی پرونده را خواهند داشت. روال ادوار گذشته انتخابات نشان داده که روند بررسی صلاحیت‌ها تا نزدیک مهلت قانونی تبلیغات انتخابات ادامه خواهد پیدا می‌کند. اما هرچه باشد امروز روز سرنوشت‌سازی برای داوطلبان پاشنه کشیده انتخابات است تا با خاطری جمع‌تر تحرک انتخاباتی داشته باشند.

بیم و امید کاندیداها در مرحله دوم تأیید صلاحیت‌ها

اما تأیید صلاحیت در هیأت‌های اجرایی به معنای اتمام کار و نهایی شدن تأیید داوطلبان انتخابات نیست. از امروز پرونده‌های تأیید صلاحیت‌شدگان به هیأت‌های نظارت استان‌ها ارجاع می‌شود تا مرحله دوم بررسی صلاحیت‌ها در شورای نگهبان آغاز شود. این شورا در مقام نظارت بار دیگر صلاحیت داوطلبان را مورد بررسی و واکاوی قرار می‌دهد که البته جنس کار آن تفاوتی اساسی با هیأت‌های اجرایی دارد. شورای نگهبان در موضوع بررسی صلاحیت داوطلبان احراز صلاحیت را محور قرار داده که احتمالاً ریزش نسبی دیگری در بین داوطلبان به همراه خواهد داشت.

در این مرحله می‌توان گفت برخی کاندیداها که برگه تأیید صلاحیت را از ادوار گذشته داشته‌اند خیال راحت‌تری نسبت به جدیدالورودها دارند. از جمله آنها نمایندگان فعلی و برخی از نمایندگان ادوار گذشته استان در مجلس هستند.

در جمع دیگر کاندیداها نیز سه گروه دیده می‌شود که تأیید صلاحیتشان یا مسبوق به سابقه بوده و یا با اما و اگر روبه‌روست.

در لیست ۱۶ نفره نمایندگان فعلی و ادوار مجلس که یک گروه از دواطلبان انتخابات را تشکیل می‌دهند از تأیید صلاحیت خود از سوی هیأت اجرایی اطمینان خاطر داشته و آنچنان که اعلام شده از این فیلتر عبور کرده‌اند. برخی از این کاندیداها اما نگرانی شان بیشتر برای مرحله بعدی بررسی صلاحیت‌هاست این نفرات پیش از این هم زمزمه رد صلاحیتشان شنیده شده است که بیشتر هم در اردوگاه اصلاح‌طلبان قرار دارند. این نگرانی فقط هم در گروه نمایندگان ادوار گذشته محدود نمی‌شود بلکه تعدادی از داوطلبان جدیدالورود و دارای گرایشات جناحی هم اضطراب گذر از این مرحله را دارند. در مقابل اما طیف دیگر از داوطلبان شناخته شده که در دوره گذشته نیز حضور داشته و تأیید صلاحیت شده‌اند با خیال راحت‌تری ادامه کار می‌دهند که شمار قابل توجهی هم هستند. در گروه جدیدالورودهای ناشناخته اما شرایط کاملاً از دوطیف فوق متفاوت بوده است. جدیدالورودهایی که دارای مدارک تحصیلی و شرایط حداقلی بوده‌اند از این باب دغدغه ای نداشته و در ردیف تأیید صلاحیت شده‌ها قرار گرفتند اما برخی از این داوطلبان از فیلتر استعلام‌های مراجع قضایی یا امنیتی عبور نکرده و در این مرحله از ادامه رقابت باز ماندند. ریزشی که در دوره‌های گذشته نیز کما بیش وجود داشت. آنچه تجربه دوره نهم مجلس نشان می‌دهد باقی ماندن نصف بعلاوه چند درصد داوطلبان برای رقابت نهایی خواهد بود. هیات‌های نظارت از امروز ۱۰روز فرصت رسیدگی به پرونده‌های داوطلبان انتخابات را خواهند داشت. اما از سوی دیگر در انتخابات مجلس خبرگان رهبری بر اساس اطلاعیه شورای نگهبان داوطلبان مشمول امروز در آزمون فقهی باید شرکت کنند.

دریافت اعتراض داوطلبان از ۱۶ دی‌ماه

هیأت مرکزی نظارت بر انتخابات دهمین دوره مجلس شورای اسلامی، در اطلاعیه‌ای، زمان دریافت شکایات داوطلبان معترض به نظر هیأت‌های اجرایی حوزه‌های انتخابیه را اعلام کرد.

به گزارش ایرنا از اداره کل روابط عمومی شورای نگهبان در این اطلاعیه آمده است: آن دسته از داوطلبان نمایندگی دهمین دوره مجلس شورای اسلامی که بر اساس نظر هیأت‌های اجرایی حوزه‌های انتخابیه تأیید صلاحیت نشده‌اند، «به استناد تبصره ماده ۵۱ قانون انتخابات مجلس شورای اسلامی» می‌توانند از تاریخ ابلاغ فرمانداران و بخشداران مراکز حوزه‌های انتخابیه حداکثر ظرف مدت ۴ روز از تاریخ ۱۶ دی ۱۳۹۴ لغایت ۱۹ دی‌ماه ۱۳۹۴ از ساعت ۸ صبح تا ساعت ۱۶ به دفاتر نظارت و بازرسی انتخابات در استان‌ها و در تهران به آدرس: تهران، خیابان شهید مطهری، خیابان میرعماد، محل فرمانداری تهران مراجعه و پس از دریافت فرم، شکایت خود را تنظیم و پس از تحویل رسید دریافت نمایند.

پرستاران ناشی خطری برای بیماران هستند

نظام پرستاری همدان به «ارائه آموزش کمک پرستاری از سوی جهاد دانشگاهی زیر نظر علوم پزشکی»، معترض شده و خواستار اصلاح این مصوبه است.

پس از ابلاغ طرح وزارت بهداشت مبنی بر «ارائه آموزش کمک پرستاری از سوی جهاد دانشگاهی زیر نظر علوم پزشکی»، برخی از دانشگاه‌ها و همچنین نظام پرستاری نسبت به این مسأله معترض شدند و خواستار اصلاح این مصوبه هستند. در استان همدان نیز اخیراً، جهاد دانشگاهی در این امر ورود کرده که این موضوع باعث اعتراض نظام پرستاری شده است.

رئیس نظام پرستاری همدان در گفت‌وگو با فارس با اشاره به مشکلات پرستاران در همدان، اظهار کرد: آموزش کمک پرستاری که با همکاری جهاد دانشگاهی در سطح استان برگزار می‌شود، باعث نگرانی قشر پرستار شده است.

هادی زرینی با بیان اینکه متأسفانه در آموزش کمک پرستاری شرح وظایفی دیده می‌شود که خطرناک است و انجام این وظایف نیاز به آموزش آکادمیک دارد، گفت: افرادی با معدل ۱۲ در هر رشته‌ای با گذراندن آموزش‌هایی وارد کادر کمک پرستاری شده و مشغول فعالیت در بیمارستان‌های استان می‌شوند.

وی تصریح کرد: این افراد با گذراندن دوره آموزشی در سطح عملی و علمی وارد کادر «کمک پرستاری» شده در حالی که اینگونه آموزش‌ها کافی نیست و اگر با این سطح از اطلاعات وارد بالین بیمار شوند خطراتی برای آنها و در نتیجه سلامت جامعه خواهند داشت.

رئیس نظام پرستاری استان همدان با بیان اینکه نظام پرستاری در این خصوص اقداماتی انجام داده است، گفت: مکاتباتی با دانشگاه علوم پزشکی در این زمینه صورت گرفته که امیدواریم شرح وظایف اصلاح شود.

وی با اهمیت به بیماریابی در شرح وظایف کمک پرستاران، خاطرنشان کرد: این مسأله باعث کمک به بیماران خواهد شد.

وی با بیان اینکه در کشورهای دیگر شرح وظایف پرستاران در مقاطع مختلف مشخص شده است، گفت: با تحول و آموزش در دکترای پرستاری، آنها قابلیت تجویز دارو را دارند در حالی که در کشور این افراد قدرت چنین کاری ندارند.

رئیس نظام پرستاری استان همدان با بیان اینکه مقطع کارشناسی‌ارشد پرستاری با تخصص پیش می‌رود، افزود: در مقطع کارشناسی که پرستاری عمومی را شامل می‌شود، افراد پس از گذراندن ۴ سال تحقیق، با علم دانشگاهی وارد بازار می‌شوند.

وی با بیان اینکه کمک پرستاری در کشور نیاز است اما با این شرح وظایف نه، خاطرنشان کرد: ما در حال حاضر با خلأ پرستار مواجه هستیم. زرینی با بیان اینکه تاکنون کمک دهیاران دقیقاً همان شرح وظایف کمک پرستاران را انجام می‌دادند، گفت: امروز ما به رده‌ای نیاز داریم که کارهای اولیه بیمار نظیر جابه‌جا کردن، نظافت و... را انجام دهد که این رده نیاز به تخصص چندانی ندارد.

وی با بیان اینکه متأسفانه امروز در شرح وظایف کمک‌پرستاران اقداماتی نظیر دادن دارو، تزریق آمپول و... آمده است در حالی که انجام اینگونه امور نیاز به گذراندن مقطع دانشگاهی دارد، افزود: تزریق برخی از آمپول‌ها نظیر انسولین با جان بیمار در ارتباط است و اگر ذره‌ای بالا و پایین شود بسیار خطرناک است. رئیس نظام پرستاری استان همدان ادامه داد: می‌توان آمپول‌های نازایی را نیز این دسته از داروها دانست که باید با سطح دانش کافی تزریق شود. وی با بیان اینکه در خصوص اصلاح شرح وظایف کمک پرستاران با وزارتخانه مکاتبه شده است، گفت: گذراندن یک دوره ۳ ماهه هتل‌داری در رابطه با نحوه برخورد با بیمار و کسب رضایت‌مندی آنها نیز باید در دستور کار کمک پرستاران باشد. زرینی با بیان اینکه امیدواریم این دوره تعدیل شود یا شرح وظایف اصلاح شود، افزود: این وضعیت باعث استقبال پرستاران از آن نیز خواهد شد. وی بیان کرد: عدم اصلاح شرح وظایف کمک پرستاران حتی پس از مدتی باعث نارضایتی بیماران نیز خواهد شد.

یادداشت میهمان

شهادت شیخ نمر جوشش خون تازه در رگ بیداری اسلامی

حاکمان غاصب سرزمین وحی به خیال خام خود بر این باورند که با شهادت شیخ نمر، روحانی برجسته شیعی عربستانی قادرند با بیداری اسلامی مقابله کرده و شعله‌های خشم و خروش و اعتراض شیعیان را نسبت به ظلم و ستم آن حاکمان نالایق خاموش کنند. زهی خیال باطل! شما شیخ نمر را می‌راندید، اما هرگز نمیرد آنکه دلش زنده شد به عشق. شیخ نمرها و شیخ زکزاکی‌ها و شیخ سلمان‌ها زنده یا مرده، در قفس یا آزاد، موج آفرینند. پرونده این قیام‌ها با رفتن یک نفر بسته نخواهد شد. جبهه مظلومان پر از شیخ نمرهایی است که خواب راحت را از چشمان کینه‌توزان خواهد ربود! باب جهاد با ظلم و جور بر روی حق‌طلبان همچنان مفتوح است.

آنان را با مرعوبین و منحرفین کاری نیست. عدالت‌خواهان آن دیار مقدس آغوش به روی همه حق‌طلبان عالم گشوده‌اند، دستی را که آنان دراز کرده‌اند، حق‌جویان و حق‌پویان سراسر گیتی به گرمی فشرده‌اند، امیدی که در دل مسلمانان خدا خواه کاشته شده و روحی را که در وجود آنان دمیده شده دیگر نمی‌توان با این جنایت‌ها و با این اعدام‌ها به مذبح مستکبران برد.

قطعاً این‌بار نیز حاکم فرتوت سعودی در مشاوره گرفتن از دستیاران بی‌تجربه و توهم‌زده خود دچار اشتباه محاسباتی شده است، همانگونه که در یمن و سوریه سیاست‌های مداخله‌جویانه آنان به شکست انجامیده به طور قطع و یقین اعدام این روحانی انقلابی نیز اشتباه دیگری است که دیر یا زود آتش آن دامنگیر خاندان آل سعود خواهد شد و بساط ظالمانه پادشاهی از سرزمین پیامبر خوبی‌ها برچیده خواهد شد! بر اساس اخبار و آمار دریافتی دست‌کم ۱۵۱ نفر در سال ۲۰۱۵ در عربستان اعدام شده‌اند.

این موج بی‌سابقه از اعدام‌ها خود گویای افزایش اعتراض‌ها نسبت به ستم‌پیشگی آل سعود است. غاصبان سرزمین وحی با کشتار مردم مظلوم و بی‌دفاع یمن و با دخالت در بحران سوریه و حمایت از آتش‌افروزان در منطقه و پشتیبانی از تروریست‌های داعش آبرویی برای خود باقی نگذاشته‌اند.

حسین وزیری- مشاور عالی سازمان بسیج مداحان کشور

یادداشت

پیاده‌راه‌های همدان کی به مقصد منتهی خواهد شد؟

» مهدی ناصرنژاد

رئیس کمیسیون خدمات شهری، حمل‌ونقل و ترافیک شورای اسلامی شهر همدان چند روز پیش در جمع اعضای شورا یک‌بار دیگر بر لزوم تبدیل چند خیابان مرکزی و پررفت‌وآمد شهر به «پیاده‌راه» تأکید داشته و می‌گوید این طرح سال ۱۳۸۵ به تصویب شورای عالی شهرسازی و معماری رسیده ولیکن با وجود گذشت ۹ سال از عمر این مصوبه هنوز هیچ کار اساسی برای اجرا صورت نگرفته است.

آنچنان که گفته شد، تبدیل تدریجی ۶ خیابان قدیمی و منتهی به میدان امام(ره) به پیاده‌راه بیشتر با هدف فضاسازی برای جذب گردشگر مطرح می‌شود در حالی که وضعیت به هم ریخته ترافیک و شلوغی رفت‌وآمد پیاده و همچنین فعالیت کسبه اصلی و ازدحام مشکل‌ساز خیل دست‌فروش‌ها و بساط‌پهن‌کن‌ها در این قسمت بزرگ از شهر بیشتر از همه خود مردم همدان را اذیت می‌کند و صرف برجسته‌سازی محورهای گردشگری در میدان مرکزی نباید مدنظر باشد. در واقع کار و کاسبی و نان قشر بسیاری از شهروندان همدانی وابسته به شلوغی و رفت‌وآمد پر ازدحام به مرکز اصلی شهر است و این مشکل بغرنج یک عادت دیرینه است؛ که سروسامان دادن و حل‌وفصل اصولی آن هم به نفع این فوج عظیم از فعالان اقتصادی در مرکز ثقل شهر، هم به سود مردم شهر و در نهایت دلخواه گردشگران و صنعت گردشگری در پایتخت تاریخ تمدن ایران خواهد بود.

بدون شک اجرای طرح پیاده‌راه در خیابان‌های شعاعی میدان امام چه در کوتاه‌مدت و چه در درازمدت بسیار پرهزینه‌تر و ریسک‌پذیرتر از احداث حداقل ۶ طرح بزرگ زیرگذر و روگذر پیاده خواهد بود، کما اینکه اصلاً اجرای چنین پروژه‌هایی به لحاظ وجود مزاحمت موانع فراوان از جمله رودخانه، شبکه اصلی فاضلاب و پیچیدگی وضعیت توپوگرافی و مهمتر از همه بافت تاریخی میدان، بسیار نزدیک به غیرممکن می‌باشد.

با این حال کارهای بزرگ نتایج بزرگی هم به بار می‌آورد و اگر شورای عالی شهرسازی و معماری طرحی را مصوب کرده بسیاری جوانب کار را هم در نظر گرفته است. مگر اینکه به حواشی چنین برنامه جامع و لازمه‌های باید توجه نکرده باشد. به نظر می‌آید در این برهه از زمان و مرحله کار، نوعی فرهنگ سازی و عادت‌زدایی لازم است. چرا بسیاری شهروندان همدانی برای جزیی‌ترین کار و کوچکترین خرید از هر نقطه دور و نزدیک شهر سواره و پیاده عازم «میدان» می‌شوند؟ آیا این همه فروشنده دوره‌گرد که با انواع و اقسام وانت و چرخ‌دستی شهر را به تسخیر خود درآورده‌اند هیچ تأثیری در سطح خرید و تأمین مایحتاج مردم شهر ندارند! چرا؟ اگر ساماندهی و نظارت شوند، بهتر نیست؟ چرا ایجاد بازارچه در نقاط مستعد کلان‌شهر همدان تاکنون جواب مساعد نداده است! آیا هزینه عوارض و اجاره مکان آن از شهرداری‌ها گران است؟ پیاده‌راه‌سازی در خیابان‌های مرکزی و رینگ اول شهر همدان مستلزم زیرساخت‌های فراوان است که همان زیرساخت‌ها نیز نیازمند تمهیدات متعدد خواهد بود. از جمله اینکه خیلی از جذابیت‌های اقتصادی و ارزش‌های سرمایه‌گذاری در این نقطه مرکزی در دیگر نقاط محوری شهر نیز عملاً فراهم شده و تسهیلات بهتر و بیشتری اختصاص یابد. در این مبحث اجتماعی و اقتصادی جزییات کار بسیار مهمتر از اصل موضوع یعنی چند پیاده‌راه آسوده و چشم‌نواز برای گردشگران و خود مردم همدان می‌باشد.

الوو پیام

ایمیل ——— mardomi@hamedanpayam.com
پیامک ——— ۱۰۰۰۶۰۶۶
تلفن و پیام‌گیر ——— ۳۸۲۷۹۰۴۰ - ۰۸۱

گلایه از یک آزمایشگاه پزشکی

با سلام و عرض ادب شکایت از آزمایشگاهی در همدان دارم. برادرزنم جهت آزمایش ژنتیکی امینو سنتز با پرداخت ۶۰۰ هزار به آزمایشگاه توحید با گذشت ۵۰ روز متأسفانه هنوز جواب دریافت نکرده و برای جواب ۱۰ روز حداکثر باید باشه و چندین بار تماس گرفته جواب نمی‌دهند. نمی‌دانیم شکایت پیش چه کسی ببریم خواهش رسیدگی داریم.
Salami....@yahoo.com

یوگای ملایر ۷ ساله شد

با عرض سلام و خسته نباشید آرزوی موفقیت و سربلندی و پیروزی از خداوند متعال خواستارم.
Mkian***@yahoo.com

در مورد مطلب «دل‌نوشته‌ای از یک استاد دل‌نگران»

درود بر حنیفیان شایسته و با غیرت شهرمان
daraee@yahoo.com

شغل‌های غیرتخصصی هم بیکاری کاذب است

در مورد مطلب «بیکارترین و پُرکارترین رشته‌های دانشگاهی»؛ به نظرم این آمار و ارقام تقریبی هستند سالانه حدود یک میلیون نفر فارغ‌التحصیل می‌شوند اگر بزرگترین ماراتن استخدامی کشور را در نظر بگیریم حدود ۲۰۰ هزار نفر استخدام می‌شوند یعنی ۲۰ درصد آمار ۸۰ درصدی که ذکر کرده‌اید؛ این سؤال را در پی دارد که آیا این شاغلان در بخش دولتی مرتبط با رشته هستند یا آزاد کار می‌کنند مثلاً فارغ‌التحصیل رشته ادبیات اگر در کار بازاریابی و کارگری است به نظرم بیکاری کاذب است.
Didari....@gmail.com

در مورد مطلب «چراغ چرم‌سازی در همدان سوسو می‌زند»؛ امیدعلی کاظمی پینه‌دوز نیستند. یکی از نخستین کسانی هستند که از چرم همدان که به شیوه سنتی تهیه می‌شود، با سلیقه و ذوق هنری خود مصنوعات بسیاری را به بازار چرم همدان وارد کردند. ایشان یکی از چهره‌های ماندگار صنایع دستی همدان و افتخار شهر همدان هستند. شغل ایشان سراجی است که به پینه‌دوزی بسیار متفاوت است. لطفاً در به کار بردن شغل‌ها و نام و اصطلاحات بیشتر دقت کنید. هرچند این مطلب مربوط به ۳ سال پیش است ولی شایسته است که مطلب خود را اصلاح کنید. با تشکر از زمانی که برای مطالعه نظرات کاربران صرف می‌کنید.

مرضیه کاظمی

کلینیک‌های دولتی به داد مردم می‌رسند

با سلام خدمت دست‌اندرکاران. من ۲ ماه پیش به درمانگاه شماره ۳ شهر بهار برای کشیدن دندان مراجعه کردم ولی متأسفانه دندانپزشک اول اینکه برخورد خوبی با بیماران نداشت که هیچ؛ بعد بهانه آورد که سرنگ تزریق نداریم ولی دید من خیلی درد می‌کشم وجدانش به درد آمد وقتی در کابینتو باز کرد سرنگ‌ها کم مونده بود بریزن زمین. بعد وقتی اهرم پیچ گوشتی مانند رو انداخت با اون بی‌حسی که واقعاً اون قسمت رو کامل بی‌حس کرده بود اهرم می‌کرد به دندان کناری که چنان دردی می‌کرد من گفتم آقای دکتر داری دندان کناری رو اهرم می‌کنی قبول هم نمی‌کرد تا گفتم مرد مؤمن چرا دندانی که می‌کشی نمی‌گم درد می‌کنه. ولی اینو می‌گم خلاصه کشید اونم چه کشیدنی. الان دندانم که اهرم کرده لق شده و دوم اینکه یه دندان خراب پایین آخر سمت راست هر کاری کردیم گفت آقا اون‌رو ما نمی‌تونیم باید بری دندانپزشک‌های بیرون بکشند. سؤال من اینه من این دکتر را می‌دونم حداقل ۱۵ ساله دندانپزشکه؛ چرا دندان منو نکشید در صورتی که من به ایشون گفتم بیرون با اینجا چه فرقی می‌کنه؟

احمد فرهانی

مطالب سرگرمی را بیشتر کنید

در مورد مطلب «سالم‌ترین خوراکی‌های سیاره زمین»
سلام اگه ممکنه این مطالب باز هم چاپ بشه. روزنامه و مجله همه‌اش نباید سیاسی باشه مردم این نوشته‌ها رو دوست دارند.

عظیمی از همدان

خبر

شهردار شیرین‌سو تغییر کرد

روز گذشته با اعلام استانداری و در یک تودیع معارفه درونی علی فعله‌گری به عنوان شهردار جدید شهر شیرین‌سو به جای سعیدعلی امامی معرفی شد.

علیرضافعله‌گری از کارشناسان استانداری بامدرک مهندسی عمران از مدت‌ها پیش قرار بود به عنوان شهردار معرفی شود که این اتفاق روز گذشته از سوی استانداری انجام شد. گفتنی است که شورای شهر شیرین‌سو به دلیل فوت یکی از اعضا و استعفای فرد دوم از دو سال پیش منحل شده است.

امامی عضوسوم شورا نیز به عنوان شهردار انتخاب شده بود.

پیام تاریخ، تمدن و فرهنگ مادستان
The Message Of Madestan's History & Civilization & Culture
روزنامه همدان پیام
۴
سه شنبه ● ۱۵ دی ماه ۱۳۹۴ ● شماره ۲۵۳۸
ایران و جهان
siasat@hamedanpayam.com

انتخابات

۵۰ نفر تحویل قوه قضاییه شدند

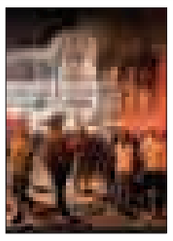

سخنگوی نیروی انتظامی اظهار کرد: در ۲ شب گذشته تعدادی از متعرضان به سفارت عربستان دستگیر شدند که تعداد این افراد در تهران ۵۰ نفر بود که این افراد تحویل مراجع قضایی شدند.
به گزارش ایلنا، منتظرالمهدی، سخنگوی ناجا گفت: در ۲ شب گذشته تعدادی از متعرضان به سفارت عربستان دستگیر شدند که تعداد این افراد در تهران ۵۰ نفر بود که این افراد تحویل مراجع قضایی شدند اما از دستگیرشدگان مشهد اطلاعی ندارم.
سخنگوی ناجا تصریح کرد: در این اتفاقات به کارمندان سفارت و مردم آسیبی وارد نشد و کمتر از ۱۰ نفر از مأموران ناجا به واسطه پرتاب اشیا آسیب دیدند.

خبر

اطلاعیه هیأت مرکزی نظارت

هیأت مرکزی نظارت بر انتخابات دهمین دوره مجلس شورای اسلامی، در اطلاعیه‌ای اعلام کرد:در این اطلاعیه آمده است: به اطلاع می‌رساند آن دسته از داوطلبان نمایندگی دهمین دوره مجلس شورای اسلامی که بر اساس نظر هیأت‌های اجرایی حوزه‌های انتخابیه تأیید صلاحیت نگردیده‌اند، «به استناد تبصره ماده ۵۱ قانون انتخابات مجلس شورای اسلامی» می‌توانند از تاریخ ابلاغ فرمانداران و بخشداران مراکز حوزه‌های انتخابیه حداکثر ظرف مدت ۴ روز از تاریخ ۹۴/۱۰/۱۶ لغایت ۹۴/۱۰/۱۹ از ساعت ۸ صبح تا ساعت ۱۶ به دفاتر نظارت و بازرسی انتخابات در استان‌ها و در تهران به آدرس تهران، خیابان شهید مطهری، خیابان میرعماد، محل فرمانداری تهران مراجعه و پس از دریافت فرم، شکایت خود را تنظیم و پس از تحویل، رسید دریافت نمایند.

بین الملل

دست از کارهای خرابکارانه خود بردارید

معاون اول رئیس‌جمهور با بیان اینکه ایران کشوری قدرتمند است، گفت: به سعودی‌ها نصیحت می‌کنم دست از کارهای خرابکارانه خود بردارید و این شما هستید که در قطع رابطه با ایران ضرر می‌کنید. به گزارش فارس، اسحاق جهانگیری معاون اول رئیس‌جمهور با بیان اینکه ایران کشور قدرتمند منطقه است، خاطرنشان کرد: این هم از کار عجولانه دیگرتان که باید بدانید این شما هستید که در قطع رابطه با ایران ضرر می‌کنید، ایران کشور بزرگ منطقه است و باید با بزرگی با آن رفتار کنید وقتی ایران با خویشتن داری با شما رفتار می‌کند یاد بگیرید و مدیران کاربلد خود را بر سرکار بگذارید.

خبر

لیست جامعه مدرسین برای انتخابات خبرگان هنوز نهایی نشده است

یک عضو جامعه مدرسین حوزه علمیه قم اعلام کرد که لیست این تشکل برای انتخابات خبرگان هنوز نهایی نشده است.
حجت‌الاسلام والمسلمین محمد غروی در پاسخ به پرسشی مبنی بر اینکه لیست اولیه‌ای که اخیراً از کاندیداهای جامعه مدرسین برای انتخابات خبرگان منتشر شده تا چه اندازه معتبر است، اظهار کرد: جامعه مدرسین اخبار خود را از طریق تارنمای رسمی خود در فضای مجازی اعلام می‌کند و به سایر اخبار نمی‌توان اطمینان داشت.
وی افزود: لیست جامعه مدرسین برای انتخابات خبرگان هنوز نهایی نشده است، نمی‌دانم خبری که در این زمینه منتشر شده است را چه کسی اعلام کرده و از وجود چنین لیستی اطلاعی ندارم.
در روزهای گذشته لیستی در فضای مجازی منتشر شده که از آن به عنوان لیست اولیه جامعه مدرسین حوزه علمیه قم برای انتخابات یاد و اسامی چهره‌هایی چون احمد جنتی، محمدتقی مصباح یزدی، قربانعلی دری نجف‌آبادی، محمدعلی تسخیری، ابراهیم امینی نجف‌آبادی، محمدباقر باقری کنی، محمد امامی کاشانی، محمد محمدی ری‌شهری، سید محمد غروی، حسن روحانی، محمدعلی موحدی کرمانی، ابوالفضل میر محمدی، سید محمدرضا مدرسی یزدی، علیرضا اعرافی و علی مؤمن در آن دیده می‌شود.

آغاز فعالیت انتخاباتی جبهه مردمی جهادگران ایران اسلامی

دبیرکل جبهه مردمی جهادگران ایران اسلامی، گفت: این جبهه در پارادایم فرهنگ جهادی و با شعار ولایت‌پذیری، اخلاق اسلامی و حرکت جهادی فعالیت خود را برای انتخابات پیش‌رو آغاز کرده است.
وهاب عزیزی با اعلام این خبر اظهار کرد: این جبهه متعلق به فرزندان نظام است که به فرهنگ جهادی اعتقاد دارند و از کسانی که قانون اساسی، رهبر انقلاب، وحدت و مردم را قبول دارند در انتخابات پیش رو حمایت می‌کنند.
وی با بیان اینکه این جبهه وابستگی جناحی ندارد، اظهار کرد: ما جهادگر هستیم و فرهنگ جهادگری مکتبی است که خودش جریان‌ساز است و زیرمجموعه هیچ جریانی قرار نمی‌گیرد برای ما اصلاح‌طلب و اصولگرا تفاوتی ندارد.
عزیزی در ادامه با بیان اینکه تمام مشکلات کشور ناشی از دور شدن از فرهنگ جهاد است، افزود: تب روزافزون پرونده‌های اختلاس و تبانی یکی از نشانه‌های عفونتی است که تهاجم فرهنگی بر پیکره انقلاب تحمیل کرده است و تنها راه درمان آن همان نسخه‌ای است که امام(ره) تجویز کرده‌اند یعنی نهادینه کردن فرهنگ جهاد و ایثار.
دبیرکل جبهه مردمی جهادگران ایران اسلامی در پایان با بیان اینکه این جبهه فعالیت خود را از سال ۸۲ آغاز کرده است، گفت: ما لیست اولیه‌ای برای انتخابات مجلس خبرگان رهبری و مجلس شورای اسلامی آماده کرده‌ایم و در روزهای آینده این لیست را تکمیل می‌کنیم. ما از تمام کسانی که به فرهنگ جهادی اعتقاد دارند در این انتخابات حمایت می‌کنیم.

استقبال گسترده داوطلبان از انتخابات مجلس به خوبی سازماندهی شود

دبیر جبهه پیروان خط امام و رهبری در خراسان رضوی گفت: باید استقبال گسترده داوطلبان برای شرکت در انتخابات سازماندهی شود.
محسن بنی‌هاشمی با اشاره به اینکه استقبال برای ثبت‌نام در دهمین دوره انتخابات شورای اسلامی نشان می‌دهد که نظام جمهوری اسلامی ایران نظامی مستحکم شده و مردم به آن امیدوار شده‌اند، اظهار کرد: این حضور گسترده و متنوع یک نشانه خوب برای ایران اسلامی به شمار می‌آید.
وی ادامه داد: در کشور ما همیشه هر نعمتی که بروز می‌کند به خاطر اینکه درست از آن استفاده نمی‌شود و برنامه صحیح در مورد آن صورت نمی‌گیرد به جای آنکه به نفع کشور تمام شود در برخی از مواقع آسیب‌زا می‌تواند باشد که اشکال کار مربوط به زیرساخت‌های اجتماعی و سازمانی مربوط به نظام جمهوری اسلامی ایران است که باید بتواند این استقبال را سازماندهی کند و در مجرای خودش جهت بهره‌برداری لازم هدایت کند.
دبیر جبهه پیروان خط امام و رهبری در خراسان رضوی با اشاره به اینکه گروه‌های مختلفی که در انتخابات دهمین دوره مجلس شورای اسلامی شرکت کردند مسلماً تعداد زیادی هوادار نیز دارند، تصریح کرد: این مورد باعث می‌شود تا انتخابات پرشورتر باشد. حضور و رأی مردم بالا برود و این موضوع باعث استحکام نظام چه در داخل و چه در خارج شود و برخی خطرات امنیتی را از کشور کم کند.
بنی‌هاشمی با تأکید بر اینکه مردم معمولاً بهترین‌ها را انتخاب می‌کنند، ادامه داد: مردم نسبت به رأی خود حساس هستند و این رأی را کوچک نمی‌شمارند، آنان قطعاً کسی را انتخاب می‌کنند که دارای شایستگی و قدرت رأی‌آوری باشد.
وی با بیان اینکه اگر سازماندهی انتخابات چه در درون مردم و چه در نظام مردم صحیح باشد رأی مردم همیشه بهترین بوده است، گفت: از بابت نتیجه آرا نباید نگرانی داشته باشیم.
وی همچنین در خصوص وضعیت اصولگرایان اظهار کرد: برای اصولگرایان مهم این است که انتخابات به نحو احسن برگزار شود و آنان نیز به صورت شایسته در آن حضور پیدا کنند، نتیجه کار اگر موجب سرافرازی نظام جمهوری اسلامی باشد برای اصولگرایان نتیجه مطلوبی خواهد بود؛ چراکه اصولگرایان برد خود را در برد نظام می‌دانند.

رهبر معظم انقلاب در دیدار ائمه جمعه سراسر کشور:

حق نامزد انتخابات جزو حق‌الناس است

حضرت آیت‌ا... خامنه‌ای با بیان اینکه این خیلی عادت بد و مرض بدی است که بعضی‌ها در نزدیکی‌های انتخابات دائم در کوس نامطمئن بودن انتخابات می‌دمند، فرمودند: تخلفات سازمان‌یافته که نتیجه انتخابات را تغییر دهد، ابداً وجود ندارد.
به گزارش فارس، ائمه جمعه سراسر کشور با رهبر معظم انقلاب اسلامی دیدار کردند.
برخی از مهمترین محورهای بیانات رهبر معظم انقلاب در این دیدار در ادامه می‌آید:
▪ برخی معتقد بودند حکومت اسلامی است و انتخابات نیاز ندارد؛ امام فرمودند انتخابات باید باشد و مردم تصمیم بگیرند.
▪ انتخابات را نباید خراب کرد، این خیلی عادت بد و مرض بدی است که بعضی‌ها از نزدیکی‌های انتخابات دائم در کوس نامطمئن‌بودن انتخابات می‌دمند.
▪ انتخابات در همه دوره‌ها سالم بوده، تخلفات سازمان‌یافته که نتیجه انتخابات را تغییر دهد و رعایت نکردن مسئولان دولتی و غیردولتی در انتخابات ابدا وجود ندارد.
▪ رفتار همه دولت‌هایی که در این بین بودند و برخی از لحاظ سیاسی ۱۸۰درجه تفاوت داشتند درباره انتخابات درست بوده، چارچوب قوانین و مقررات و آدم‌هایی که موظف و مراقبند نمی‌گذارد انتخابات دچار این اختلال شود.
▪ حق نامزد انتخابات جزو حق‌الناس است، اگر آدم صالحی است او را رد نکنیم و اگر آدم ناصالحی است راهش ندهیم.
▪ اگر در انتخابات خبرگان یا مجلس یا هر انتخابات دیگری از ورود آدمی که صلاحیت قانونی ندارد اغماض کنیم و دقت نکنیم، این باطل و خراب کردن حق مردم و ضدحق‌الناس است.
▪ حفظ امانت از ابعاد دیگر حق‌الناس است، کسانی که اداره صندوق‌ها در اختیار آنهاست باید کمال امانت را رعایت کنند، اندک تخلفی در این زمینه‌ها خیانت در امانت است.
▪ پذیرش نتیجه قانونی انتخابات، بعد دیگر حق‌الناس است.
▪ در سال ۸۸ حرف منکر و مستنکری را مطرح کردند که تقلب شده و انتخابات باید برهم بخورد، انتخاباتی که ۴۰ میلیون مردم در آن شرکت کرده بودند.
▪ در سال ۸۸ بنده با اینها خیلی مماشات کردم، گفتیم هر تعداد از صندوق‌ها را که شما می‌خواهید بروند، نگاه کنند اما بنا نبود زیر بار این حرف حق بروند.
▪ برای مملکت خسارت درست کردند، خسارت‌هایی که در سال ۸۸ بر ما وارد شد هنوز جبران نشده است.
▪ کسانی که فهرست‌های انتخاباتی می‌دهند رعایت حق را بکنند و رفیق‌بازی و جناح‌بازی را دخالت ندهند و آنکس را که شایسته‌تر است به مردم معرفی کنند.
▪ مردم به مجموعه‌هایی که واقعاً قابل اعتمادند، اعتمادکنند، بعضی‌ها قابل اعتماد نیستند و از روی صفا، واقعیت و علاقمندی به انقلاب فهرستی را پیشنهاد نمی‌کنند بلکه مقاصد دیگر و گاهی مقاصد فاسد دارند.
▪ مردم توجه کنند که فهرست‌ها از کجا و از طرف چه کسی پیشنهاد شده است؟
▪ هرچه مردم در انتخابات بیشتر شرکت کنند استحکام نظام و اعتبار کشور بالاتر خواهد رفت.
▪ بنده به حضور حداکثری از قبل اعتقاد داشتم و روی آن اصرار کرده‌ام و این بار هم اصرار دارم.
▪ مسأله نفوذ را که در قضیه برجام و پس از برجام مطرح کردیم خیلی عجیب و مهم است، نفوذ در حسن اراده، فکر و تصمیم ملت ایران با انحای مختلف تدابیر و توطئه‌ها.
▪ مردم خیلی در باب انتخابات توجه کنند، اگر عنصر نفوذی به شکلی در خبرگان یا مجلس یا ارکان دیگر نظام نفوذ کند مثل موریانه از داخل پایه‌ها را می‌جود و فرو می‌ریزد.
▪ در زمینه نفوذ روشنگری بدون تهمت زدن و مصداق معین کردن لازم است.
▪ آمریکایی‌ها به انتخابات چشم طمع دوخته‌اند، آنهابه دنبال تحولی در ایرانند که ما را از اهداف خود دور کنند و عقبگرد کنیم، ما هم به دنبال تحولیم اما تحول به سمت اسلامی شدن.
▪ ملت ایران باید در این انتخابات و هر مسأله اجتماعی مهم، درست ضدخواست دشمنان عمل کند و بر دهان دشمن بکوبد.

برجام به ۱۵ دی نرسید؛

تلاش‌ها برای رسیدن به پایان دی‌ماه

چهارشنبه ۲۵ آذر بود که حجت‌الاسلام والمسلمین روحانی، رئیس‌جمهور کشورمان درباره تصویب قطعنامه پیشنهادی ۱+۵ و بسته شدن پرونده فعالیت‌های پیشین ایران در شورای حکام آژانس بین‌المللی انرژی اتمی با مردم سخن گفت.
رئیس‌جمهور در این گفت‌وگو با بیان اینکه بسته شدن پی ام دی، راه را برای اجرای برجام آماده کرده است، گفت: من به محضر ملت ایران عرض می‌کنم که راه برای اجرای برجام آماده شده. گام‌هایی طرف مقابل برداشته و در مقابل آن گام‌هایی نیز ایران برداشته و گام‌های نهایی نیز ظرف یکی دو هفته آینده برداشته خواهد شد.
روحانی ابراز امیدواری کرد طرف مقابل، گام‌های بعدی متعهد شده را در یکی دو هفته آینده بردارد و افزود: در این صورت ما نیز می‌توانیم به تعهداتمان عمل کنیم.
رئیس‌جمهور تصریح کرد: به ملت ایران عرض می‌کنم که در دی‌ماه تحریم‌ها برداشته خواهد شد و دولت یازدهم به یکی از وعده‌هایی که در انتخابات داده بود، ان‌شاءا... عمل خواهد کرد و زنجیر تحریم از پای ایران برداشته می‌شود.
پس از آن علی‌اکبر صالحی، رئیس سازمان انرژی اتمی کشورمان با حضور در برنامه نگاه یک با تأکید بر این که حداکثر تا ۱۵ دی برجام را عملیاتی خواهیم کرد افزود: تمام تلاشمان بر این است تا موضوع تعطیلات کریسمس خلالی در برنامه‌های از قبل پیش‌بینی شده‌مان به وجود نیاورد.
رئیس سازمان انرژی اتمی با بیان این که ممکن است نسبت به برنامه پیش‌بینی‌شده خود عقب‌تر بیفتیم، افزود: تمام تلاشمان را خواهیم کرد تا در دی‌ماه تحریم‌ها لغو شود.
همچنین ۸ دی‌ماه، رئیس سازمان انرژی اتمی با اعلام کامل شدن کار تبادل سوخت گفت: قریب ۱۱ تن اورانیوم غنی شده صادر و حدود ۱۹۷ تن کیک زرد وارد کشور کردیم. علی‌اکبر صالحی گفت: ما اول کیک زرد را تحویل گرفتیم و بعد اورانیوم خود را صادر کردیم و این هم بر اساس نامه مقام معظم رهبری بود که فرموده بودند در تبادل حتماً به‌گونه‌ای کار انجام شود که محموله ما اول دریافت و بعد آنچه باید صادر شود، صادر کنیم. صالحی خاطرنشان کرد: ما در این چارچوب عمل کردیم و بحمدا... یک مورد مهم را پشت سر گذاشتیم و موارد کوچک دیگری نیز هست که داریم اقدام می‌کنیم. رئیس سازمان انرژی اتمی اظهار کرد: امیدواریم هرچه زودتر شاهد عملیاتی شدن برجام باشیم که براساس آن کلیه تحریم‌ها رفع می‌شود و شرایط از بعد بانکی و تجاری و اقتصادی و مصادیقی از این دست به شرایط عادی بازخواهد گشت.
صالحی که با خبر رادیو گفت‌وگو می‌کرد، در پاسخ به این سؤال که ایران در بحث انتقال اورانیوم به روسیه در چارچوب برجام دیگر تعهدی ندارد، گفت: خیر؛ دیگر تعهدی نداریم. مدیرکل اداره امور خلع سلاح و مدیرکل سیاسی و بین‌المللی وزارت امور خارجه ایران نیز توضیحاتی را درباره انتقال اورانیوم غنی شده به روسیه و واردات کیک زرد از این کشور ارائه کرد.
حمید بعیدی‌نژاد در مطلبی که در صفحه شخصی خود در اینستاگرام منتشر شد نوشت: یکی از سخت‌ترین مفاد برجام در یکی از پیچیده‌ترین عملیات نقل و انتقال ذخایر اورانیوم به و از ایران به اجرا درآمد. اجرای این عملیات حداقل حاصل ۲ ماه کار شبانه‌روزی بود و اجرای این عملیات پیچیده در هماهنگی با روسیه و قزاقستان صورت گرفت. نروژ و آذربایجان نیز در این عملیات مهم نقش داشتند. در این عملیات ایران حدود ۹ تن ذخایر اضافی اورانیوم غنی شده و همچنین ضایعات مربوط به صفحات سوخت تولید شده خود را به کشور روسیه فروخت و بر اساس قیمت استاندارد بین‌المللی معادل آن از روسیه کیک زرد خریداری و وارد نمود. به اضافه بر اساس ترتیبات تفاهم شده صفحات نیمه ساخته سوخت هسته‌ای نیز در روسیه نگهداری و با اعلام نیاز ایران جهت تکمیل با وساطت آژانس بین‌المللی انرژی اتمی به کشورمان باز گردانده می‌شوند. وی چندی بعد پس از شیطنت کنگره تأکید کرد: نباید شک داشته باشیم که نمایندگان کنگره تحت اثر لابی صهیونیستی قطعاً از هر تلاشی برای مانع ایجاد کردن در برابر اجرای برجام دریغ نخواهند کرد و برخی نمایندگان کنگره حتی از هم‌اکنون طرح‌های مختلفی را در زمینه‌های مختلف در جهت وضع برخی تحریم‌ها و یا محدودیت‌های جدید با هدف ایجاد بن‌بست در موفقیت اجرای تفاهم هسته‌ای مبادرت می‌کنند. اما ۱۱ دی‌ماه مدیرکل آژانس بین‌المللی انرژی اتمی با تأکید بر ادامه روند بازرسی‌ها از ایران عنوان داشت که اختلافات میان تهران و کشورهای غربی بر سر برنامه هسته‌ای بزودی به پایان می‌رسند. «یوکیو آمانو» عنوان داشت که ایران و قدرت‌های بزرگ بزودی جنجال بر سر برنامه هسته‌ای تهران را با اجرای برنامه جامع اقدام مشترک (برجام) حل‌وفصل خواهند کرد، ولی بازرسی‌ها به منظور اعتمادسازی میان طرفین سال‌ها طول خواهد کشید. آژانس گفته است که برای فعالیت‌های خود در ارتباط با اجرای برجام سالانه نیازمند ۹ میلیون و ۲۰۰ هزار یورو است که معادل ۷ درصد کل بودجه سالانه بازرسی‌های آژانس است، اما آمانو می‌گوید که «ما هنوز این مبلغ را در اختیار نداریم».
در این حال مشاور منصور معظمی، وزیر نفت با اعلام اینکه با لغو تحریم‌ها امکان افزایش صادرات غیرنفتی کشور در دوران پساتحریم فراهم می‌شود، تصریح کرد: در صورت پایبندی آمریکا به برجام و لغو تحریم‌ها، سوئیفت دوباره برقرار شده و فرصت مناسبی برای رشد اقتصادی کشور فراهم می‌شود.
معظمی با بیان اینکه با لغو تحریم‌ها، ایران قادر است که به سرعت میزان تولید نفت خود را ۵۰۰ هزار بشکه در روز افزایش دهد، تأکید کرد: ایران به منظور افزایش یک میلیون بشکه‌ای صادرات نفت خود در فاصله زمانی ۶ ماه پس از لغو تحریم‌ها مشکلی ندارد و این هدف محقق خواهد شد. وی با اعلام اینکه ادعای برخی رسانه‌های غربی مبنی بر اینکه با افزایش صادرات نفت ایران، بازار جهانی نفت متلاطم می‌شود و اینکه ایران مسئول بی ثباتی در بازار نفت است، درست نیست، افزود: در واقع مسئول اصلی این بی ثباتی با آن دسته از اعضای اوپک است که یک میلیون و ۸۰۰ هزار بشکه نفت مازاد را روانه بازارها کرده اند.
مشاور وزیر نفت با بیان اینکه با لغو تحریم‌ها، امکان تأمین منابع مالی و فناوری‌های مورد نیاز پروژه‌های صنعت نفت فراهم می‌شود، تصریح کرد: با لغو تحریم‌ها باید واردات را مدیریت کنیم و از این فرصت برای وارد کردن فناوری‌های جدید استفاده کرد.
با این اوصاف به نظر می‌رسد تلاش‌ها برای اجرایی شدن برجام در ۱۵ دی‌ماه به نتیجه نرسیده و آنچنان که صالحی تأکید کرده است تمام تلاش‌ها خواهد شد تا پایان دی‌ماه با اجرایی شدن برجام، تحریم‌ها لغو شود.

تا انتخابات

بررسی صلاحیت داوطلبان در هیأت‌های اجرایی به پایان رسید

بر اساس قانون و جدول زمان‌بندی شده سه‌شنبه پانزدهم دی‌ماه تمامی فرمانداری‌های مراکز حوزه‌های انتخابیه مراتب رد صلاحیت‌ها را به داوطلبان ابلاغ و سپس به اطلاع هیأت نظات استان می‌رسد.
به گزارش ایلنا، پس از اتمام مهلت نام‌نویسی داوطلبان انتخابات دهمین دوره مجلس شورای اسلامی در چهارم دی‌ماه هیأت‌های اجرایی وارد مرحله بعدی یعنی بررسی صلاحیت‌ها شدند.

روند بررسی صلاحیت‌ها طبق جدول زمان‌بندی شده

تعداد نهایی داوطلبان مجلس شورای اسلامی ۱۲ هزار و ۱۲۳ نفر بود که در مدت روند بررسی صلاحیت تمامی کاندیداها بر اساس قانون، هیأت‌های اجرایی در هر استان و شهرستانی موظفند تا نهایت ۱۰ روز پس از پایان مهلت ثبت‌نام با بررسی‌های لازم و با استفاده از نتایج حاصله و اعلام شده از سوی وزارت کشور، صلاحیت داوطلبان را مورد رسیدگی قرار داده و نتیجه را به هیأت‌های نظارت اعلام کنند.

زمان بررسی صلاحیت داوطلبان انتخابات مجلس

بر اساس قانون تبصره ماده ۵۰ رد صلاحیت داوطلبان مجلس شورای اسلامی باید مستند به قانون و بر اساس مدارک و اسناد معتبر باشد و هیأت‌های اجرایی بر اساس برنامه زمان‌بندی شده یک روز پس از اتمام ثبت‌نام‌ها یعنی از پنجم دی‌ماه تا چهاردهم همین ماه فرصت بررسی صلاحیت داوطلبان را با دریافت استعلامات از مراجع ۴گانه (قوه قضاییه، وزارت اطلاعات، نیروی انتظامی و ثبت احوال) داشتند.

ابلاغ رد صلاحیت شده‌ها به داوطلبان و هیأت‌های نظارت استانی

بر اساس قانون و جدول زمان‌بندی شده فردا سه‌شنبه پانزدهم دی‌ماه تمامی فرمانداری‌های مراکز حوزه‌های انتخابیه مراتب رد صلاحیت‌ها را به داوطلبان ابلاغ و سپس به اطلاع هیأت نظات استان می‌رسد که موضوع شکایت داوطلبان رد صلاحیت شده در این مرحله به هیأت‌های نظارت استان ارائه و بررسی مجدد آن تا ۲۶ دی‌ماه خواهد بود.

اعتراض داوطلبان رد صلاحیت شده

داوطلبان می‌توانند نسبت به رد صلاحیت خود از سوی هیأت‌های نظارت استانی اقدام به اعتراض کنند و دریافت شکایت از داوطلبان رد صلاحیت شده از ۲۷/۱۰/۹۴ تا ۹۴/۱۱/۱۶ خواهد بود و دریافت شکایت داوطلبانی که در دور اول تأیید شده‌اند اما شورای نگهبان صلاحیت آنها را رد کرده، ۲ روز است.

رسیدگی به شکایت دواطلبان از سوی شورای نگهبان

همچنین رسیدگی به شکایت داوطلبان توسط شورای نگهبان ۷ روز خواهد بود و در ۲۷/۱۱/۹۴ روز اعلام رسمی داوطلبان پذیرفته شده است و در ۲۸/۱۱/۹۴ اسامی آنها انتشار خواهد یافت.

زمان تبلیغات انتخاباتی داوطلبان

تبلیغات مجلس شورای اسلامی یک هفته یعنی از تاریخ ۹۴/۲۹/۱۱ تا ۵/۱۲/۹۴ خواهد بود و روز ششم اسفندماه روز ممنوعیت تبلیغات و روز هفتم نیز روز برگزاری انتخابات است.

۵۳۷ داوطلب خبرگان رهبری برای شرکت در آزمون علمی دعوت شدند

یک عضو شورای نگهبان از دعوت بیش از ۵۰۰ نفر برای شرکت در آزمون علمی انتخابات مجلس خبرگان رهبری خبر داد. سام سوادکوهی در گفت‌وگو با ایسنا، گفت: از ۸۰۱ نفری که برای انتخابات مجلس خبرگان رهبری ثبت‌نام کردند، ۵۳۷ نفر برای حضور در آزمون کتبی شورای نگهبان دعوت شدند. وی ادامه داد: ان‌شاءا... همه افرادی که دعوت شدند در آزمون اجتهاد -۱۵ دی- حضور یابند.

برگزاری چهارمین جلسه ائتلاف اصولگرایان

سخنگوی ائتلاف اصولگرایان با اشاره به جزئیات چهارمین جلسه ائتلاف اصولگرایان، گفت: در این جلسه علاوه بر اعضای قبلی، حجت‌الاسلام صدیقی، سعید جلیلی و حمیدرضا حاجی بابایی نیز حضور داشتند.
به گزارش مهر حدادعادل سخنگوی ائتلاف اصولگرایان اعلام کرد: چهارمین جلسه شورای مرکزی ائتلاف اصولگرایان به ریاست آیت‌ا... موحدی کرمانی برگزار شد. وی ادامه داد: در این جلسه علاوه بر اعضای قبلی، حجت‌الاسلام صدیقی، سعید جلیلی و حمیدرضا حاجی‌بابایی نیز حضور داشتند. البته آقاتهرانی و تقوی به دلیل همزمانی سخنرانی در این جلسه حضور نداشتند. حدادعادل افزود: در این جلسه مقرر شد کارگروه‌هایی تشکیل شده همزمان با ادامه فعالیت خود گزارش اقدامات خود را به اطلاع اعضای شورای مرکزی برسانند. سخنگوی ائتلاف اصولگرایان تصریح کرد: همچنین شورا از حضور پرشور فعالان اصولگرا تشکل‌ها و مردم در همایش روز پنجشنبه دهم دی‌ماه سپاسگزاری کرد.

پیام تاریخ، تمدن و فرهنگ مادستان
The Message Of Madestan's History & Civilization & Culture
روزنامه همدان پیام
۵
سه شنبه ● ۱۵ دی ماه ۱۳۹۴ ● شماره ۲۵۳۸
گردشگری و میراث
gardesh@hamedanpayam.com

ایران و رومانی برگسترش همکاری‌های فرهنگی مشترک تأکید کردند

در دیدار سفیر رومانی در ایران با رئیس سازمان اسناد و کتابخانه ملی بر گسترش همکاری‌های فرهنگی مشترک تأکید شد.

به گزارش ایرنا، سید رضا صالحی‌امیری در دیدار با کریستین تئودرسکو که در نشست ماهانه تخصصی ایران‌شناسی معاونت کتابخانه ملی شرکت کرده بود، گفت: ایران و رومانی از ظرفیت‌های فرهنگی و پیشینه تاریخی بالایی برخوردار هستند. صالحی‌امیری با تأکید بر آمادگی سازمان اسناد و کتابخانه ملی برای فعالیت فرهنگی مشترک گفت: فهرستی از این همکاری‌ها از قبیل برگزاری نمایشگاه فرهنگی، نمایشگاه کتاب، همکاری‌های کتابخانه‌ای و اسنادی میان دو کشور وجود دارد که در قالب تفاهم نامه همکاری قابل پیگیری و اجراست.

سفر ۵۰ هزار گردشگر در ۱۰ روز گذشته به کیش

معاون گردشگری سازمان منطقه آزاد کیش از ورود ۵۰ هزار گردشگر داخلی و خارجی در ۱۰ روز گذشته به جزیره کیش خبر داد. محمد محب‌خدایی گفت: بر اساس آمارهای اعلام شده از یکم تا دهم دی ماه ۳۰۹ سورتی پرواز در مسیر کیش و شهرهای مختلف کشور انجام شده است که ٤١ هزار مسافر از این طریق وارد کیش شده‌اند.

وی افزود: چهار هزار و ١٤٩ گردشگر خارجی نیز در این مدت توسط ۳۷ پرواز به جزیره کیش سفر کردند و تعطیلات سال نو میلادی را در این جزیره گذراندند.

محب خدایی بیان کرد: رشد ۱۲ درصدی مسافران داخلی و ۱۰ درصدی گردشگران خارجی در مقایسه با سال گذشته بیانگر رونق گردشگری در جزیره کیش است.

کاهش ۲ و نیم درصدی متقاضیان عمره

با توجه به اتفاقاتی که در سال گذشته در تمتع و عمره شاهد بودیم، صف متقاضیان عمره حدود ۲ و نیم درصد کاهش داشت و حدود ۱۸ هزار نفر انصراف دادند.

رئیس سازمان حج و زیارت در ادامه به تمهیداتی اشاره کرد که درباره سفر دانشجویان و دانش‌آموزان و راهیان نور اندیشیده شده است و افزود: «با رای زنی که با بانک ملت انجام شده است تسهیلات یک میلیون تومانی با کارمزد ٤ درصد برای دانشجویان در نظر گرفته شده است که بتوانند به عتبات سفر کنند در عین حال چنین تفاهمی با بانک انصار برای پرداخت تسهیلات به دانش‌آموزان انجام شده است که بزودی عملیاتی می‌شود.» به گزارش میراث فرهنگی، ثبت نام نوروزی، سفر به عتبات عالیات از اواسط بهمن ماه آغاز خواهد شد و زمان آغاز اعزام‌ها از ۲۳ اسفندماه ۹٤ خواهد بود.

سرانجام حذف نشان تاریخی مذهبی

غیبت صلیب ۳۰۰ ساله ۲ ساله شد

▪ ردپای تعامل ادیان در همدان هویداست

» مریم مقدم

آغاز سال نو میلادی بار دیگر فرصتی شد تا ردپای تعامل ادیان در همدان خودی نمایان کند. هرسال با آغاز سال نو مسیحیان مقیم در کلیسای کاتولیک همدان گرد هم می‌آیند. دیگر کلیساهای شهر امروز یا به یک جاذبه گردشگری تبدیل شده‌اند یا رفت و آمدی در آنها نیست.

کلیساها هر چند پرشمارترین بناهای مذهبی جهان به شمار می‌روند، با این وجود، بسیاری از آنها به جاذبه گردشگری برای شهرها و کشورهای مختلف تبدیل شده‌اند و در همدان نیز دو کلیسای واقع شده در محوطه هگمتانه می‌تواند این پتانسیل را داشته باشد. اگرچه غیبت صلیب کلیسای گریگوری استپان امروز تصویر مبهمی از یک کلیسا را از این بنا به گردشگران می‌دهد. بر سر ورودی این کلیسا مانند دیگر کلیساهای دنیا صلیبی قرار داشت که اکنون دو سال است از این صلیب ۳۳۷ ساله خبری نیست.

دو سال پیش بود صلیب از کلیسا جدا شد و میراث فرهنگی در آن موقع علت آن را تعمیر اعلام کرد اما تا امروز تعمیر صلیب تمام نشده است و نشان تاریخی مذهبی به جای خود برنگشته است.

سال گذشته در مراسم آغاز سال نو مسیحیان مقیم همدان از میراث فرهنگی همدان درخواست کردند صلیب را به جای نخست خود بازگردانند اما تا امروز این اتفاق رخ نداده است.

کلیسای گریگور از آثار تاریخی منحصر به فرد اقلیت‌های مذهبی در استان همدان است که در قسمت شرقی تپه هگمتانه در محله قدیم ارامنه شهر همدان قرار دارد.

این کلیسا در سال ١٦٧٦ میلادی و همزمان با سلطنت شاه سلیمان صفوی توسط عده‌ای از ارامنه اصفهان و همچنین مهاجران و تجار ارمنی روسیه که در همدان ساکن شده بودند، ساخته شد.

این کلیسا متعلق به مسیحیان پیرو مذهب پروتستان است.کلیسای گریگوری استپان دارای پلان مستطیل شکل به ابعاد ۲۱×۱۳ متر است و نمای آن از آجر و خشت است.

کلیسا در قسمت نمای خارجی دارای طاق‌نماهایی با قوس هلالی برای تزئین است و این طاق و قوس به سبک طاق رومی ایجاد شده‌اند. ورودی کلیسا شامل چهار ستون مدور سنگی به ارتفاع ٤ متر است که با قوس‌های جناغی به یکدیگر متصل شده‌اند.

برج ناقوس کلیسا با بهره‌گیری از سبک گنبدهای رک بنا شده است که از سطح زمین بیش از ۵ متر ارتفاع دارد.

کلیسا دارای سه درِ ورودی است. درِ اصلی در زیر برج ناقوس‌خانه واقع در ضلع غربی واقع شده و دو در دیگر یکی در وسط ضلع شمالی و دیگری در ضلع جنوبی تعبیه شده است. درِ جنوبی به حیاط خلوت و درِ شمالی به صحنِ حیاط اصلی کلیسا منتهی می‌شود.

این کلیسا دارای یک سالن اصلی و یک کتابخانه می‌باشد و نمای داخلی آن از آجر ساخته شده است. فضای داخلی کلیسا عاری از هرگونه تزئینات وابسته به معماری است و فقط با تابلوهای تمثال حضرت مسیح(ع)، مریم مقدس(س) و وارطان مامیکونیان (سردار بزرگ لشگر ارمنستان) تزئین شده است.

اطراف محراب کلیسا در گذشته به وسیله گچ پوشیده شده بود که در حال حاضر از آن لایه‌برداری شده است. نور مورد نیاز از طریق ۱۲ پنجره مشبک با قوس جناغی که به صورت قرینه در بدنه دیوارهای شمالی و جنوبی تعبیه شده‌اند و ۲ پنجره که در ضلع غربی قرار دارند، تأمین می‌شود. در منتهی‌الیه دیوار شمالی کلیسا، حوضچه سنگی غسل تعمید با کتیبه سنگی قرار دارد که از آثار برجسته کلیسا به شمار می‌رود.

کلیسای گریگوری استپان یک بار در سال ۱۹۳۲ میلادی بازسازی و مرمت شد.

در این کلیسا آرامگاه چند تن از شخصیت‌های برجسته مذهبی همچون عالی‌جناب دریزنیک وارتاپت کارکسیان؛ نایب خلیفه ارامنه جلفای اصفهان و رهبر دینی ارامنه همدان و اراک و کشیش درخاچاطور قرار دارد.

رد پای تعامل بین ادیان و فضای دوستی در همدانی که تاریخ تمدنش به هزاران هزار سال پیش باز می‌گردد همچنان هویداست.

وجود زیارتگاه‌های ادیان متعدد و کلیساهای قدیمی و رد پای ادیان مختلف در همدان بیانگر آن است که در این دیار همواره فضای دوستی و تعامل بین مردم وجود داشته است این ردپا در همدان ریشه در تاریخی غنی دارد.

۲ بنای قدیمی کلیسای گریگور استپانوس و کلیسای ارامنه مریم مقدس(س) از جمله داشته‌های غنی و با ارزش همدان است.

در کنار این دو کلیسا، کلیسای کاتولیک، کلیسای محوطه پل یخچال در همدان از جمله اماکن مذهبی است که می‌تواند نشان از قدمت این دیار و دوستی بین ادیان باشد.

گفتنی است، کلیسا در لغت، با ریشه یونانی، به گردهمایی انسان‌ها برمبنای اشتراک مذهبی اطلاق می‌شده؛ اما هم‌اکنون، اصطلاح کلیسا، یکی به معنای مقام رهبری جامعه مسیحیان جهان است و دیگر، به بناهایی گفته می‌شود که مراسم و مناسک دینی و مذهبی این اجتماع بزرگ جهانی در آنجا انجام می‌شود.

این تنوع و گوناگونی، هم در اعمال و مناسک، و مراتب مذهبی و هم در نوع معماری نمود دارد. بر این اساس، برخی از کلیساهای جهان، از بناهای با ارزش تاریخی محسوب می‌شوند که هم قدمت آنها را شامل می‌شود و هم رویدادهایی را که در آنها یا پیرامون‌شان اتفاق افتاده است. در کشورهای اسلامی، به ویژه در خاورمیانه نیز کلیساهای متعددی حضور دارند.

در شهرهای مختلفی از کشورمان نیز کلیساهایی وجود دارد که دوره‌های تاریخی دور تا دوره فعالیت‌های مسیونرهای معاصر، از بسترهای پیدایش آنها بوده‌اند. حتی گفته می‌شود که قرضیاءالدین چالدران، قدیمی‌ترین کلیسای جهان است؛ که هرساله هم در مقطع خاصی، پذیرای مسیحیانی از سراسر جهان می‌شود.

اسناد قاجاری در آرشیو دولتی آلمان

مخزن آرشیو دولتی مونیخ محلی برای نگهداری اسناد تاریخی و دیپلماسی ایران و آلمان است که از دید عموم دور نگه داشته می‌شود. اسنادی محرمانه که پژوهش در آنها زاوایای تاریکی از روابط ایران و آلمان را در دوران صفویه و قاجار روشن می‌کند. شاید به همین دلیل رئیس سازمان اسناد و کتابخانه ملی در بازدید از این آرشیو، تبادل الکترونیکی اسناد تاریخی ایران و آلمان و تسهیل شرایط برای آنکه این اسناد در اختیار پژوهشگران قرار گیرد را پیشنهاد داد. به گزارش ایسنا، صدها سند تاریخی و دیپلماسی از روابط ایران و آلمان در زمان صفویه و قاجار و حتی پس از آن در آرشیو دولتی مونیخ نگهداری می‌شود، اسنادی مثل استوارنامه‌های سفرای ایران، دعوتنامه‌ها، رونوشت دیدار مقامات، نامه‌هایی که میان پادشاهان رد و بدل شده و تفاهم‌نامه‌هایی به دست‌خط و مُهر پادشاهان ایران و آلمان.

دَرهای مخازن آرشیوهای دولتی در کمتر مواقعی به روی عموم باز می‌شود، مگر آنکه هماهنگی و یا دعوت رسمی از جانب میزبان صورت گرفته باشد.

طبق اظهارات صالحی‌امیری، رئیس سازمان اسناد و کتابخانه ملی، ۳ هزار و ۸٤ پرونده مربوط به روابط ایران و آلمان در آرشیو ملی ایران نگهداری می‌شود و در مقابل صدها سند تاریخی مربوط به روابط دو کشور در اختیار کتابخانه‌ها و آرشیوهای دولتی آلمان است.

تصاویری که ایسنا از این اسناد تاریخی منتشر می‌کند، شامل تعدادی استوارنامه وزیر مختاران ایران در زمان مظفرالدین‌شاه و احمدشاه قاجار، به همراه اسناد محرمانه از دولت ایران است که در آرشیو دولتی مونیخ نگهداری می‌شود.

خبر

عضویت علیصدر در سازمان جهانی گردشگری یک امتیاز بزرگ

عضویت علیصدر در سازمان جهانی گردشگری امتیاز بزرگی برای گردشگری کشور محسوب می‌شود.

رئیس سازمان میراث فرهنگی کشور در همایش بین‌المللی برند گردشگری با بیان این مطلب گفت: علیصدر به عنوان برند گردشگری در بخش خصوصی است.

به گزارش همدان پیام، مسعود سلطانی‌فر پیوستن علیصدر به سازمان توریسم جهانی (unwto) را اتفاقی شایسته در گردشگری دانست.

شایان ذکر است این همایش بین‌المللی در تقویم رسمی سازمان جهانی گردشگری "UNWTO" ثبت شده است و با حضور میهمانانی از کشورهای آلمان، آمریکا، اتریش، اسپانیا، انگلستان، ایتالیا، پرتقال، چین و بلژیک، در اصفهان برگزار می‌شود.پیش از این مجتمع تفریحی توریستی گنجنامه نیز از همدان به سازمان توریسم جهانی پیوسته بود.

هدف از برگزاری این همایش که یکشنبه و دوشنبه ۱۳ و ١٤ دی ماه در اصفهان برگزارمی‌شود، تبیین راهکارها و شاخص‌های طرح برند ملی گردشگری است.

همایش بین‌المللی برند گردشگری با همکاری سازمان میراث فرهنگی کشور، اداره کل میراث فرهنگی استان، شهرداری اصفهان و فعالان عرصه گردشگری در بخش خصوصی با حضور مسئولان عالی رتبه اداری کشوری و استانی و همچنین فرهیختگان و فعالان صنعت گردشگری در اصفهان برگزار می‌شود.

دیرینه

برنامه مشترک ایران و فرانسه برای کشف زوایای پنهان پاسارگاد

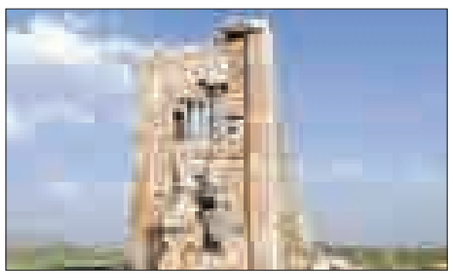

فصل نخست از دور دوم مطالعات هیأت مشترک ایران و فرانسه در محوطه میراث جهانی پاسارگاد و دشت مرغاب به شناسایی و آشکار شدن ساختارهای معماری مدفون فراوان منجر شد.

به گزارش خبرآنلاین، سرپرست ایرانی هیأت گفت: هدف اصلی در مطالعات هیأت مشترک ایران- فرانسه شناخت بهتر محوطه باستانی پاسارگاد و شناسایی حدود محوطه پاسارگاد در دوره هخامنشیان بود.

کوروش محمدخانی به دست آوردن دید کلی از سیستم شهرسازی، مطالعه چشم‌انداز فرهنگی پاسارگاد در دشت مرغاب و شناسایی و حفاظت بهتر از آثار این محوطه را اهداف دیگر این فصل اعلام کرد.

وی بیان کرد: در این فصل از مطالعات متخصصان ژئوفیزیک، توپوگرافی و باستان‌شناسی چشم‌انداز در محوطه پاسارگاد و دشت مرغاب به پژوهش و تحقیق پرداختند.

محمدخانی با اشاره به اینکه در این فصل حدود ۵۰ هکتار از محوطه حفاظت شده به صورت میکروتوپوگرافی برداشت شد، گفت: ۲۰ هکتار از قسمت شرقی محوطه در اطراف تل تخت به روش مغناطیس‌سنجی با استفاده از دستگاه مغناطیس‌سنج ربیدیوم- سزیوم مورد بررسی قرار گرفت و ساختارهای معماری مدفون بسیاری شناسایی و آشکار شد.

به گفته وی همچنین قسمت‌های مختلف بستر رودخانه و قسمت جنوبی محوطه به وسیله روش الکترو مغناطیس برای یافتن حدود باستانی شهر پاسارگاد مورد تحقیق و بررسی قرار گرفت.

محمدخانی گفت: تیم بررسی باستان‌شناسی هیأت مشترک همچنین با همکاری بخش باستان‌شناسی پایگاه میراث جهانی پاسارگاد به بررسی‌های باستان‌شناسی در قسمت شمالی محوطه پرداختند.

وی با بیان اینکه این مطالعات در پی انعقاد تفاهم‌نامه ۵ساله بین پژوهشگاه میراث فرهنگی، صنایع دستی و گردشگری و دانشگاه لیون ۲ فرانسه انجام گرفت افزود: در این فصل، همکاری بین پژوهشکده باستان‌شناسی پژوهشگاه میراث فرهنگی و گردشگری، پایگاه میراث جهانی پاسارگاد و هیأت مشترک ایران- فرانسه انجام شد.

سرپرستی ایرانی هیأت را کورش محمدخانی دانش‌آموخته دکترای باستان‌شناسی با تخصص آرکئوژئوفیزیک از دانشگاه لیون ۲ فرانسه و سر پرست فرانسوی هیأت را دکتر سباستین گندت از مرکز ملی پژوهش‌های علمی فرانسه- دانشگاه لیون ۲ بر عهده داشتند.

بررسی ژئوفیزیک، باستان‌شناسی و زمین‌شناسی شهر هخامنشی پاسارگاد و دشت مرغاب که با مجوز ریاست پژوهشگاه میراث فرهنگی و گردشگری از هفدهم آبان ماه امسال آغاز شده بود به پایان رسید.

جهان

سایت استرالیایی ای. بی.سی

ایران یکی از ٤ مقصد گردشگری سال ۲۰۱٦ است

پس از آنکه رسانه‌ها و نشریه‌های معتبر گردشگری در دنیا، از ایران به عنوان یکی از مقاصد مهم سال ۲۰۱٦ یاد کردند، سایت «ای. بی.سی» استرالیا نیز به کشورمان به عنوان یکی از چهار مقصد احتمالی گردشگران در سال ۲۰۱٦ پرداخته و با برشمردن ظرفیت‌های ایران برای توسعه توریسم، چرایی این موضوع را که ایران از مقاصد اصلی سال جدید میلادی به شمار می‌رود، تشریح کرده است.

به گزارش ایرنا، نویسنده این مقاله، ایران را از مقاصدی دانسته که تا پیش از این، انتظارات گردشگران را مورد توجه قرار نداده بود.

بن گراوند واتر که پیش از این خود نیز به ایران سفر کرده، نوشته است: «این موضوع که درهای ایران به روی غربی‌ها بسته است و از آنها استقبال نمی‌شود، به‌طور کامل با شهرت و نامداری ایران در عرصه جهانی در تضاد است.»

وی با اشاره به اینکه اکنون درهای ایران باز شده و دولت میانه‌رو این کشور با جهان غرب در حال گفت‌وگو است، یادآور شده: «من همواره مردم را برای رفتن به ایران تشویق می‌کردم، اما اکنون فکر می‌کنم این فرصت به‌صورت واقعی ایجاد شده و مشتاقان سفر به ایران قصد دارند از این کشور دیدن کنند.»

این گزارشگر در ادامه با تأکید بر میهمان‌نوازی ایرانیان و همچنین وجود مقاصد گردشگری بی‌نظیر در کشورمان، افزوده است: «در این کشور آثار باستانی، بازارها و مساجد قدیمی وجود دارند که واقعاً قوی، مستحکم و قدرتمند هستند و فرهنگ باستان را نشان می‌دهند.»

گراوندواتر به بخشی از خاطرات خود در سفر به ایران اشاره و تصریح کرده است: «من چند سال پیش به ایران سفر کردم. صادقانه بگویم هرگز احساس نکردم زیر ذره‌بین نگاه ایرانیان قرار دارم. من با یک خانم که بنابر قوانین ایران باید کمی پوشیده می‌بود، همراه بودم، اما وی احساس امنیت و راحتی می‌کرد. ما واقعاً از سفر به ایران لذت بردیم.»

آگهی مزایده عمومی(شماره ۹٤/۱۲۰)

«سرمایه‌گذاری و واگذاری حق بهره‌برداری از بنای تاریخی حمام قلعه»

موسسه صندوق احیاء و بهره‌برداری از اماکن تاریخی و فرهنگی در نظر دارد به منظور احیاء و ایجاد کاربری خدماتی ، گردشگری، پذیرایی بنای تاریخی حمام قلعه واقع در استان همدان- همدان - خیابان شریعتی- محله قلعه (قاشق تراشان) جبهه غربی استرو مردخای، به مساحت ۱۷۰۰ مترمربع، برای مدت ۵ سال (۱ ماه اجرای عملیات تکمیلی مرمت و آماده‌سازی احیاء – ۴ سال و ۱۱ ماه بهره‌برداری(، با مبلغ پایه اجاره‌بهای ماهیانه مبلغ ۵۰/۰۰۰/۰۰۰ ریال (ضریب افزایش سالانه اجاره¬بها تا ۲۰٪ محاسبه و اعمال خواهد شد- ضریب قطعی در زمان انعقاد قرارداد اعمال می شود.) طبق مشخصات مندرج در اسناد مزایده از طریق مزایده عمومی دو مرحله‌ای به صورت قرارداد سرمایه‌گذاری و واگذاری حق بهره‌برداری واگذار نماید.

اشخاصی که صلاحیت‌های لازم را از نظر کمیته فنی و بازرگانی دارا بوده و بالاترین مبلغ اجاره‌بها را پیشنهاد نموده باشند به عنوان برنده مزایده شناخته خواهند شد.

برآورد هزینه اجرای عملیات تکمیلی مرمت و آماده‌سازی احیاء بنای تاریخی مذکور مبلغ ۵۰۰/۰۰۰/۰۰۰ ریال می‌باشد. دوره عملیات تکمیلی مرمت و آماده‌سازی احیاء مشمول پرداخت اجاره‌بها نمی‌باشد.

برنده مزایده می‌تواند در دوره عملیات تکمیلی مرمت و آماده‌سازی احیاء با شرایط مندرج در متن قرارداد و با تایید و موافقت صندوق احیاء از بخشهای تکمیل شده، بهره‌برداری و از منافع آن استفاده نماید.

لذا از کلیه واجدین صلاحیت و درخواست‌کنندگان دعوت میشود حداکثر ظرف مدت۱۰روز از تاریخ نشر آگهی تا تاریخ ۹۴/۱۰/۲۶ اسناد مزایده را از دبیرخانه کمیسیون مزایده صندوق احیاء به نشانی تهران- میدان بهارستان- خیابان نظامیه-کوچه شهید حسن اصالت- بن‌بست پنجم- پلاک ۲۱- تلفن ۳۳۹۱۳۷۹۵-۰۲۱ یا پایگاه اینترنتی صندوق احیاء و یا پایگاه ملی اطلاع‌رسانی مناقصات دریافت نمایند. متقاضیان جهت دریافت اسناد مزایده می‌بایست نماینده خود را کتباً به دبیرخانه مذکور معرفی نمایند.

۱- شرکت‌کنندگان در مزایده باید ظرف مدت ۱۰ روز از تاریخ پایان مهلت دریافت اسناد، حداکثر تا پایان وقت اداری (ساعت ۱۶) روز چهار شنبه مورخ ۹۴/۱۱/۷ مدارک مربوطه را تکمیل و تحویل دبیرخانه نموده و رسید دریافت نمایند. تاریخ گشایش پاکت الف و ب روز یکشنبه مورخ ۹۴/۱۱/۱۱ راس ساعت ۱۱ در محل دفتر مرکزی صندوق احیاء به نشانی تهران- میدان بهارستان- خیابان نظامیه-کوچه شهید حسن اصالت- بن‌بست پنجم- پلاک ۲۱خواهد بود. حضور شرکت کنندگان و یا نمایندگان تام الاختیار آنها با ارائه معرفینامه در جلسه گشایش پیشنهادها اختیاری است.

۲-به پیشنهادات فاقد امضاء، مشروط، مخدوش، ناقص و پیشنهاداتی که پس از تاریخ ۹۴/۱۱/۷ واصل گردد، مطلقاً ترتیب اثر داده نمی‌شود.

۳- "تضمین شرکت در مزایده" به مبلغ ۱۰۰/۰۰۰/۰۰۰ ریال فقط به صورت ضمانت‌نامه بانکی و یا پرداخت نقدی به حساب شماره ۳۷۵۰۶/۶۰ بانک مرکزی تحت عنوان تمرکز وجوه سپرده جاری صندوق احیاء و بهره‌برداری از بناها و اماکن تاریخی و فرهنگی قابل واریز خواهد بود. مدت اعتبار ضمانت‌نامه بانکی تضمین شرکت در مزایده می‌بایست با مدت اعتبار پیشنهادها (۳ماه) برابر باشد. پیشنهادهایی که برای مدت کمتری اعتبار داشته باشند، رد خواهند شد به پیشنهادهای فاقد سپرده، سپرده‌های مخدوش، سپرده‌های کمتر از میزان مقرر، چکهای شخصی و نظایر آنها ترتیب اثر داده نخواهد شد.

۴- شرکت در مزایده و دادن پیشنهاد تحت هیچ شرایطی حقی برای شرکت‌کننده ایجاد نخواهد کرد و صندوق احیاء در رد یا قبول یک یا کلیه پیشنهادات مختار است.

۵- هزینه درج آگهی در روزنامه از برنده مزایده اخذ خواهد شد.

۶- سایر جزئیات و اطلاعات در اسناد مزایده درج شده است.

اطلاعات بیشتر در سایت : www .chre.ir

موسسه صندوق احیاء و بهره‌برداری از اماکن تاریخی و فرهنگی

پیام تاریخ، تمدن و فرهنگ مادستان
The Message Of Madestan's History & Civilization & Culture
روزنامه همدان پیام
۶
سه شنبه ● ۱۵ دی ماه ۱۳۹۴ ● شماره ۲۵۳۸
فرهنگ و هنر
farhang@hamedanpayam.com

گلزار و بنیامین در فیلم هندی!

فیلم سینمایی «سلام بمبئی» که این روزها در مرحله پیش تولید بسر می‌برد با صادر شدن پروانه ساخت بالیوودی آن، قرار است طبق برنامه‌ریزی‌های انجام شده، نیمه نخست بهمن ماه سالجاری در«هندوستان» کلید بخورد.

به گزارش ایسنا، این پروژه سینمایی با حمایت غلامرضا انصاری ، سفیر جمهوری اسلامی ایران در هند و دیگر همکارانشان در «دهلی» و «بمبئی» و همچنین با حمایت سفیر دولت هندوستان در ایران، وارد مرحله پیش‌تولید در این کشور می‌شود تا ساخت نخستین فیلم محصول مشترک مؤسسه سینمایی «قاب آسمان» از ایران و «کمپانی موشن پیکچرز»هند، در شهر«بمبئی» جلوی دوربین برود.

با قطعی شدن حضور «محمدرضا گلزار»، «دیامیرزا» و «گلشن گروور» در پروژه سینمایی «سلام بمبئی»، «بنیامین بهادری» نیز با عقد قرارداد، به این پروژه سینمایی پیوست؛ این خواننده که برای نخستین بار پا به دنیای بازیگری می‌گذارد، پس از «محمدرضا گلزار» که علاوه بر بازیگری سابقه فعالیت در عرصه موسیقی را نیز دارد، دومین بازیگر ایرانی است که به نقش‌آفرینی در این پروژه سینمایی مشترک می‌پردازد.

بر خلاف آنچه در برخی خبرها عنوان شده، «بهادری» نقش دوست «گلزار» را در این فیلم، ایفا می‌کند. «سلام بمبئی» به کارگردانی «قربان محمدپور» که ملودرامی عاشقانه است، داستان آشنایی یک دختر هندی و یک پسر ایرانی را روایت می‌کند که هر دو دانشجوی پزشکی هستند و درگیر اتفاقات پیچیده‌ای می‌شوند. این فیلم از معدود فیلم‌هایی است که در آن قرار است بازیگران ایرانی در فیلمی هندی به طور رسمی بازی کنند. اگر چه چند سالی است که شایعه‌های ساخته این فیلم بر زبان‌ها بود اما تا کنون که ساخت آن کمی جدی شده است بسیاری از مسئولان این فیلم آن را تکذیب می‌کردند.

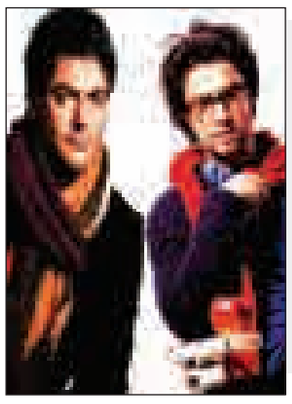

کدام هنرمندان و مجریان قصد ورود به مجلس دارند؟

به سر سودای بهارستان!

ثبت نام متقاضیان حضور در انتخابات دهمین دوره مجلس شورای اسلامی به پایان رسید و در این بین باز هم نام چهره‌هایی آشنا از حوزه فرهنگ و هنر در بین کاندیداها دیده می‌شود؛ هنری‌هایی که بار دیگر دوست دارند راه میدان بهارستان را در پیش بگیرند، اما این‌بار به مقصد مجلس نه وزارت فرهنگ.

برای انتخابات اسفندماه امسال علاوه بر چند فعال رسانه‌ای، تعدادی چهره آشنا که مردم تصویر یا صدای آنها را می‌شناسند ثبت نام کرده‌اند و باید دید آیا در صورت تأیید صلاحیت، این افراد از مردم رأی می‌گیرند؟

چه کسانی آمدند؟

حبیب!.. کاسه‌ساز یکی از نام‌هایی است که به ویژه در میان سینمایی‌ها شناخته می‌شود. وی که در سال‌های اخیر بیشتر به‌عنوان تهیه‌کننده در سینما حضور داشته، هفته گذشته برای حضور در مجلس شورای اسلامی ثبت نام کرد.

کاسه‌ساز که تهیه‌کنندگی فیلم‌هایی همچون «مزرعه پدری» رسول ملاقلی‌پور و «اخراجی‌ها»ی مسعود ده‌نمکی را برعهده داشته است، در سه چهار سال گذشته جزو سردمداران ماجرای بستن خانه سینما بود که حتی برای تأسیس و راه‌اندازی خانه سینمای شماره ۲ نیز اقدام کرد.

همچنین علی قائم‌مقامی، از مدیران تولید سیما هم تصمیم گرفته تا در این رقابت انتخاباتی شرکت کند.

این تهیه‌کننده پیش‌تر مدیریت تولید فیلم‌های «چ»، «رستاخیز»،« به رنگ ارغوان» و «شب یلدا» را در کارنامه کاری خود داشته و در حال حاضر تهیه‌کننده «کفشهایم کو؟» به کارگردانی کیومرث پوراحمد است.

محمود عزیزی، بازیگر، یکی دیگر از هنرمندانی است که برای حضور در مجلس کاندیدا شده است.

وی که در فیلم جدید ابراهیم حاتمی‌کیا حضور دارد، در آثار سینمایی همچون «قلاده‌های طلا»، «متولد ماه مهر»، «دختری با کفش‌های کتانی» و «لیلی با من است» هم بازی کرده است.

عزیزی به عنوان بازیگر و کارگردان در عرصه تئاتر هم فعالیت می‌کند و در دوره‌ای ریاست جشنواره تئاتر شهر را نیز بر عهده داشته است. وی همچنین مدرس دانشگاه در رشته تئاتر است.

یکی دیگر از تئاتری‌های متقاضی حضور در مجلس شورای اسلامی، رحمت امینی است که از حوزه انتخابی ورامین ثبت نام کرده است.

این کارگردان تئاتر در بخش مدیریتی عرصه تئاتر هم فعالیت داشته و مدیر مرکز هنرهای نمایشی حوزه هنری است.

مهدی افضلی یکی دیگر از نام‌های آشنا از معاونت هنری وزارت فرهنگ و ارشاد اسلامی است که مدیریت مؤسسه توسعه هنرهای معاصر را برعهده دارد. وی از حوزه انتخابی نطنز به رقابت انتخاباتی وارد شده است.

این مؤسسه به نوعی بازوی اقتصادی معاونت هنری است و در برگزاری بسیاری از برنامه‌ها و جشنواره‌های تحت اختیار این معاونت حضور پررنگ دارد.

طبق آنچه در سایت این مجموعه آمده، مؤسسه توسعه هنرهای معاصر به عنوان مؤسسه‌ای غیرانتفاعی و غیردولتی به‌منظور تسهیل فعالیت هنرمندان در حوزه معاونت امور هنری تشکیل شده است.

حسن مهرجردی یکی دیگر از افرادی است که در معاونت هنری وزارت فرهنگ و ارشاد اسلامی فعالیت می‌کند و برای حضور در انتخابات مجلس دهم در آخرین روز ثبت نام راهی فرمانداری تهران شد.

وی که سال گذشته حکم مشاوره و دبیری شورای مدیران معاونت هنری را از علی مرادخانی، معاون هنری گرفت، فارغ‌التحصیل حقوق و علوم سیاسی از دانشگاه تهران و دانش‌آموخته دوره‌های عالی فقه و اصول (مدرسه عالی شهید مطهری)، تاریخ ادبیات و هنر معاصر ایران (حوزه هنری) و مدیریت استراتژیک (سازمان مدیریت صنعتی) است.

مهرجردی همچنین به‌عنوان مشاور عالی در وزارت کشور، وزارت علوم، تحقیقات و فناوری، سازمان میراث فرهنگی، صنایع دستی و گردشگری و وزارت فرهنگ و ارشاد اسلامی فعالیت کرده است.

اما یکی از افرادی که حضورش برای ثبت‌نام در انتخابات مجلس شورای اسلامی سروصدایی برپا کرد، جواد خیابانی بود. اقدام این گزارشگر فوتبال برای کاندیداتوری مجلس که در سال‌های اخیر به واسطه نوع گزارش‌ها و اشتباهاتی که بعضاً مرتکب می‌شود، با انتقادات زیادی همراه شده است، دستمایه یکسری شوخی و طنز در رسانه‌های مختلف مجازی و مکتوب شد.

در این بین باز هم نام چهره‌هایی آشنا از حوزه فرهنگ و هنر در بین کاندیداها دیده می‌شود؛ هنری‌هایی که بار دیگر دوست دارند راه میدان بهارستان را در پیش بگیرند، اما این‌بار به مقصد مجلس نه وزارت فرهنگ

با این حال وی که سابقه تدریس در دانشگاه را هم دارد، پس از ثبت نام در انتخابات اطمینان خاطر داده است که در مجلس چرت نمی‌زند.

وی در گفت‌وگویی که در یک شبکه مجازی داشته، به اظهارنظر درباره مسائل اقتصادی در ورزش پرداخته و گفته است: «اقتصاد دولتی و اقتصاد خصوصی کدام یک؟ هیچ کدام در ورزش ما نتیجه نداده است. دلیل اصلی این است که کشورهای توسعه نیافته و حتی کشورهای در حال توسعه نیاز به زیرساخت‌های مالی، تجهیزاتی، فرهنگی، اجتماعی و بنیان‌های اقتصادی دارند.»

خیابانی از حوزه انتخابیه کرج به رقابت انتخاباتی پا گذاشته است.

یکی دیگر از چهره‌های آشنا که بار دیگر برای حضور در مجلس شورای اسلامی ثبت نام کرده، علیرضا دهقان، گوینده سابق اخبار ورزشی در شبکه سوم تلویزیون است که در دوره هشتم مجلس نیز به عنوان نماینده مردم ایذه و باغملک رأی آورده بود.

عبدالرضا امیراحمدی مجری تلویزیون نیز یکی از دیگر کاندیداهای انتخابات مجلس است.

امیرحسین صدوق هم یکی دیگر از مجریان خبری سیمای ایران است که کاندیدای حضور در مجلس شده است.

وی که از فروردین ماه امسال مجری اخبار شبکه‌های سه، پنج و جام جم بوده، پس از ثبت نام، به شغل سابق خود، یعنی دبیری آموزش و پرورش برگشته است.

همچنین جواد خضرایی، مدیرعامل باغ موزه دفاع مقدس از دیگر نام‌هایی است که برای این انتخابات ثبت نام کرده است.

فرماندهی تیپ زرهی سپاه، فرماندهی تیپ ۲۵ کربلا، معاونت اطلاعات و عملیات لشکر نصر و معاونت عملیات نیروی زمینی سپاه از جمله مسئولیت‌هایی است که در کارنامه خضرایی دیده می‌شود.

نمونه‌های مشابه

حضور هنرمندان در سیاست در دنیا امری غریب نیست. در طول تاریخ جهان بسیاری از هنرمندان وارد لایه‌های قدرت شده و کم یا زیاد تأثیرگزار بوده‌اند.

اما نزدیکترین و عجیب‌ترین آنها چند ماه پیش در گواتمالا رخ داد.

در این کشور جیمی مورالس، بازیگر طنز تلویزیونی که تجربه هیچ‌گونه فعالیت سیاسی را ندارد، در دوم انتخابات گواتمالا پیروز شد.

مورالس ٤٦ ساله، به دلیل وجهه اجتماعی که با برنامهٔ طنز ١٤ ساله‌اش در میان مردم کسب کرده بود و با شعار دولتی سالم، پس از آنکه اختلاس گمرکی چند میلیون دلاری پرز، به دستگیری و استعفای او در ماه گذشته منجر شد، در نظرسنجی‌ها پیش‌تاز شد.

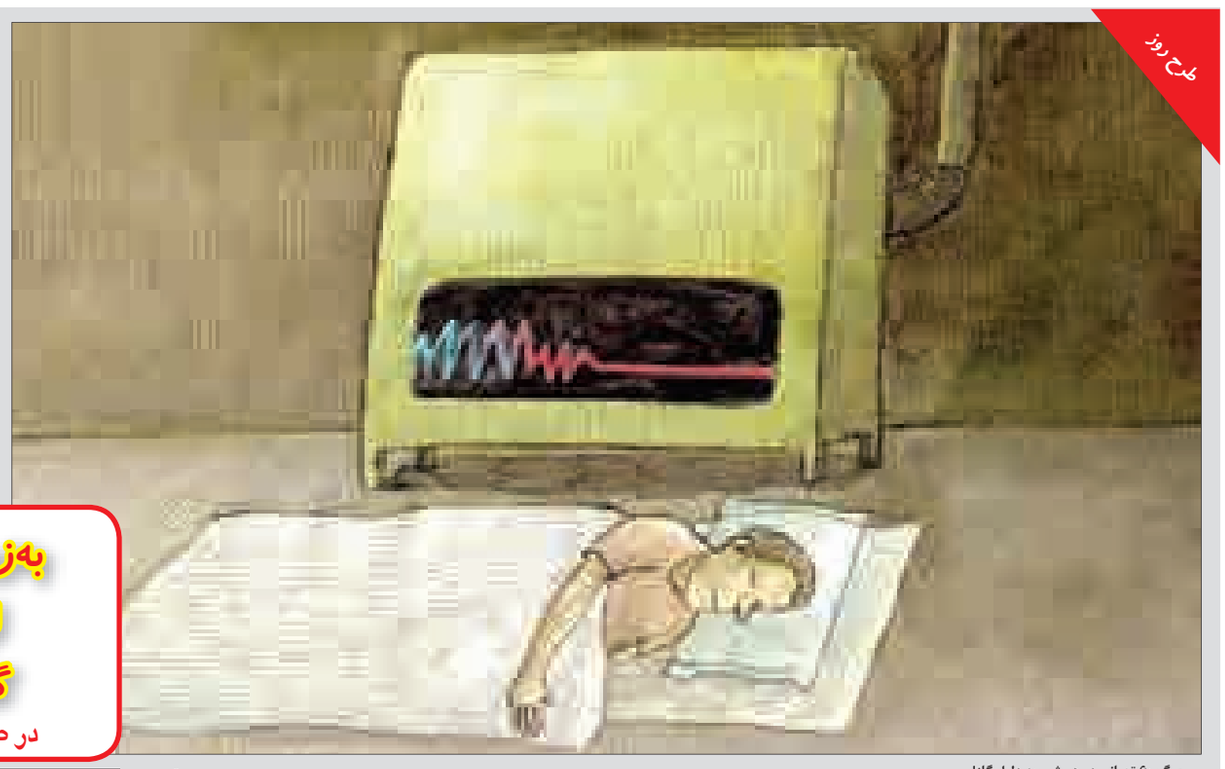

طرح روز

مرگ ۶۰ تهرانی در هر شب به دلیل گاز!

طرح:۵۵آنلاین

خبر

فیلم سینمایی دختر شینا موجب افزایش فروش کتاب آن می‌شود

احمد ذوعلم تهیه کننده تیزر سینمایی کتاب «دخترشینا» گفت که تیزر این کتاب سینمایی موجب افزایش فروش آن در کتابفروشی‌ها و به دنبال آن ارتقای کتابخوانی شده است.

وی که تهیه‌کننده تیزر کتاب «دخترشیناست»دهم دی‌ماه بخش تیزرهای تبلیغاتی ششمین جشنواره فیلم عمار را نمایش داد و درباره آن به مهر گفت: تهیه این تیزر بر این اساس بود که بتوانیم از ظرفیت‌های سینمایی به نفع کتاب استفاده کنیم و با توجه به اینکه «دخترشینا» کتابی بود که کشش زیادی برای ساخت یک تیزر سینمایی داشت کار ساخت تیزر این کتاب را آغاز کردیم.

وی با اشاره به چگونگی ساخت این تیزر سینمایی بیان کرد: ابتدا محمدباقر مفیدی‌کیا که خودش هم کتابخوان است برای کارگردانی انتخاب شد و تیزر را هم او ارائه کرد و بعد همان به فیلمنامه نهایی کار تبدیل شد.

تهیه‌کننده تیزر کتاب «دخترشینا» درباره انتخاب دو بازیگر این تیزر تبلیغاتی نیز بیان کرد: از همان ابتدا خواستیم دو هنرمندی برای این کار انتخاب شوند که زوج باشند. ایده ما هم این بود که زوجی انتخاب شوند که با هم کتابی را می‌خوانند و بعد با شخصیت‌ها همذات‌پنداری می‌کنند و به این ترتیب امین زندگانی و الیکا عبدالرزاقی انتخاب شدند.

این دو هنرمند ابتدا کتاب را کامل خواندند و به آن علاقمند شدند.

ذوعلم افزود: ورود به این کار برای ما ریسک زیادی داشت، زیرا اطمینان نداشتیم که کار می‌تواند بازخورد خوبی داشته باشد اما پس از نمایش تیزر در تلویزیون بازخوردهای خوبی دیدیم و حتی آمار فروش کتاب در بسیاری از کتابفروشی‌ها بالا رفت.

فروش این کتاب برای ما مهم بود، زیرا هزینه ساخت تیزر را از همان درمی‌آوردیم و سرمایه‌گذاری مستقلی نداشت.

به گزارش مهر، وی در پایان با اشاره به تقدیر از کارگردان این تیزر سینمایی در افتتاحیه جشنواره فیلم «عمار» گفت: این افتخار است که در جشنواره «عمار» که نگاهی فرهنگی دارد و با موضوعات انقلاب اسلامی مرتبط است از مفیدی‌کیا تقدیر شد.

خوشحالم پس از انقلاب تیزری داریم که فضای کتاب را تکان داده است و مخاطب را به سمت کتاب هدایت می‌کند آن هم کتابی که فضای دفاع مقدسی دارد و خاطرات خوبی را از یک همسر شهید بیان می‌کند.

چند خط خبر

- پوستر جشنواره سی و چهارم فیلم فجر در نشست خبری جشنواره رونمایی شد .مجید برزگر طراحی، بزرگمهر حسین‌پور نقاشی و امیر عابدی عکاسی پوستر را بر عهده داشته است. پوستر سی و چهارمین جشنواره فیلم فجر به مرحوم خسرو شکیبایی تقدیم شد.
- هر روز غریب‌پور از سوی دبیر سی و چهارمین جشنواره فیلم فجر به عنوان مدیر کاخ جشنواره این رویداد سینمایی انتخاب شد. محمد حیدری به منظور مدیریت هرچه بهتر امور کاخ جشنواره بهروز غریب‌پور را به عنوان مدیر کاخ جشنواره انتخاب کرد. برج میلاد به عنوان کاخ سی و چهارمین جشنواره فیلم فجر از ۱۲ تا ۲۲ بهمن‌ماه میزبان اهالی رسانه و عوامل تولید آثار سینمایی خواهد بود.
- نخستین بخش داوری بخش جایزه سی‌ویکمین جشنواره موسیقی فجر در بخش موسیقی پاپ به پایان رسید. این در حالی است که هیأت داوران آثار را مورد ارزیابی قرار دادند تا آثار برتر تولید شده در این حوزه برای داوری نهایی مشخص شود. خشایار اعتمادی، فرمان فتحعلیان، محمدرضا چراغعلی، مانی رهنما و بابک ریاحی‌پور از جمله هنرمندانی هستند که در بخش نخست داوری آثار پاپ را انجام دادند.
- «مات» نخستین تجربه کارگردانی صبا کاظمی در سینمای بلند است که برای حضور در بخش «هنر و تجربه» سی و چهارمین جشنواره فیلم فجر آماده شده است. این فیلم درامی اجتماعی است که داستان چندین خانواده را با درگیری‌ها و چالش‌های درونی و بیرونی‌شان روایت می‌کند. در این فیلم سینمایی زندگی چهار خانواده در شرایط خاصی که در آن محصور شده‌اند به صورت پلان سکانس و در ۹۰ دقیقه نشان داده می‌شود.

سینما

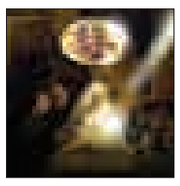

سینما

- قدس۱: .....فی مدت معلوم
- قدس۲: .....شاهزاده روم
- فلسطین۱-۲.....بازگشت‌لوک
- خوش‌شانس-ارغوان - پی ۲۲
- سینما کانون..... دلتنگی‌های عاشقانه
- بهمن ملایر:..... فی مدت معلوم
- فرهنگ کبودراهنگ.....محمدرسول...
- آزادی تویسرکان..... شاهزاده روم

دکه

ارغوان

فیلم سینمایی «ارغوان» سومین ساخته امید بنکدار و کیوان علی‌محمدی است.

ارغوان عاشقانه‌ای موزیکال است و در سه زمان مختلف به صورت موازی روایت می‌شود. سرمایه گذاری این فیلم بر عهده کیوان علی‌محمدی، امید بنکدار، ناهید طیموری و ناهید دل‌آگاه بوده است.

فیلم «ارغوان» در بخش سودای سیمرغ سی و سومین جشنواره فیلم فجر حضور داشت.

علی‌محمدی درباره این فیلم می‌گوید: فیلم سینمایی «ارغوان» فیلمی است که چشم‌ها و گوش‌ها را نوازش می‌دهد و یک لحظه نخواهید توانست از آن بگذرید. ما فیلمی ساخته‌ایم که با استانداردهای دنیا همخوانی دارد و هیچ عقده حقارت و ضعف اجتماعی را در فیلم نمایش نداده‌ایم و عمیقاً اعتقاد دارم که مخاطب پس از دیدن این فیلم با احساس خوبی سالن سینما را ترک خواهد کرد. در ارغوان مهتاب کرامتی در نقش "آوا"، مهدی احمدی در نقش "یگانه"، شقایق فراهانی، آزاده صمدی در نقش "لیلی"، الهام کردا، یاسمین پازوکی، نسیم ادبی، رابعه مدنی، مریم بوبانی، مرتضی اسماعیل‌کاشی، نیکی نصیریان حضور دارند. «ارغوان» برای اکران عمومی نسبت به نسخه به نمایش درآمده در جشنواره فجر تغییراتی کرده و بخش‌هایی از پرده آخر حذف شده است.

ردیف موسیقی دستگاهی ایران

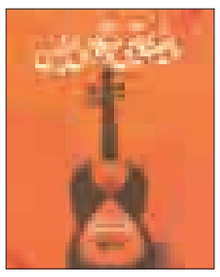

چاپ دوم کتاب «ردیف موسیقی دستگاهی ایران» از کتاب‌های انتشارات سوره مهر، وارد بازار شد.

این کتاب که نوشته برونونتل است را علی شادکام ترجمه کرده و چاپ دوم آن، آبان‌ماه امسال روانه بازار شده است.

وی متولد ۱۹۳۰ میلادی در چک اسلوواکی است، اهمیت وی در ایران به دلیل مطالعاتی است که در خصوص موسیقی ایرانی در سال‌های اواخر دهه ٤٠ صورت داده است. در بخش‌های ابتدایی کتاب، نویسنده به تحقیق در مورد پیدایش ردیف و وجه تسمیه دستگاه‌ها و گوشه‌های موسیقی ایران پرداخته است. در بخش‌های بعدی، برونونتل با کنکاش در موسیقی ایران و بهره‌گیری از دانش اساتید بزرگ موسیقی ایران همچون نورعلی برومند، به تشریح ساختار موسیقی ردیف و روابط میان بخش‌های مختلف آن می‌پردازد. بررسی نقش موسیقی‌های محلی در پیدایش ردیف و همچنین بررسی جایگاه ردیف در موسیقی کلاسیک و عامه‌پسند، از دیگر مواردی است که در این کتاب به آن پرداخته شده است.

«ردیف موسیقی دستگاهی ایران» در ۳۲۷ صفحه و ۲هزار و۵۰۰ شماره با قیمت ١٤ هزار تومان عرضه شده است و علاقمندان می‌توانند جهت تهیه این کتاب به نمایندگی انتشارات سوره واقع در سینما قدس همدان مراجعه کنند.

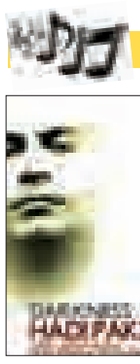

تاریکی

هادی پاکزاد خواننده راک ایرانی که ۱۳ سال پیش آغاز به کار کرده، نخستین آلبوم رسمی و مجازش را با عنوان «تاریکی» منتشر و راهی بازار موسیقی کشور کرد.

آلبوم تاریکی شامل چهارده قطعه با عناوین «اُ منفی»، «فرشته مرگ»، «مه تا وضوح»، «چیزی نیست»، «روح آزاد»، «پس من چی»، «گورستان ایستاده»، «رز مشکی»، «اعتصاب»، «اتفاق خوب»، «یعنی چه»، «زاناکس»، «هیچ چیزی بهتر نمی‌شه» و «گل دلفری» به خوانندگی پاکزاد است که تماماً توسط مسعود فیاض‌زاده ساخته و تنظیم شده است که بدون کوچکترین تغییری در متن ترانه‌ها و ساختار موسیقی تمام مجوزهای لازم را از دفتر موسیقی دریافت کرده‌اند. آثار وی که تماماً از سروده‌های خودش است، عموماً سوژه محور و اصطلاحاً کانسپچوال هستند و در این روند بافت موسیقی ویژه‌ای را دنبال نمی‌کند هر چند عموم آهنگ‌های پاکزاد در چارچوب موسیقی الکترونیک و آلترناتیو می‌گنجد.

وی شاعر و موزیسینی که از اوایل دهه ۸۰ مشغول فعالیت‌های موسیقی خود است و پس از مدت ۱۳ سال نخستین آلبوم مجاز خود را به بازار موسیقی کشور ارائه کرده است.

به‌زور نمی‌شود لبنیات را گران کرد

در صفحه ۷ بخوانید
7 NEXT PAGE

پیام تاریخ، تمدن و فرهنگ مادستان
The Message Of Madestan's History & Civilization & Culture
روزنامه همدان پیام
۷
سه شنبه ● ۱۵ دی ماه ۱۳۹۴ ● شماره ۲۵۳۸
اقتصاد
eghtesad@hamedanpayam.com

کاهش ۸/۷ درصدی ارزش ریال در یک سال

رشد حدود ۹ درصدی ارزش دلار در برابر ریال درحالی است که تحلیلگران بازار ارز معتقدند رشد منطقی برای نرخ ارز باید بر اساس نرخ تورم کشور باشد، در غیر این صورت موازنه‌ها در اقتصاد بر هم خواهد ریخت. براساس این تحلیل و با توجه به تورم حدود ۱۵ درصد سالجاری نرخ دلار در یک سال گذشته کمتر از رشد منطقی خود افزایش یافته است.

همان طور که افزایش بی‌مهابای نرخ دلار و نزول ارزش پول ملی تبعات سنگینی برای اقتصاد دارد، به همان میزان ثابت نگاه داشتن این نرخ هم دارای تبعات قابل توجهی است.

به گزارش تابناک، تثبیت نرخ ارز در دوره دولت نهم و دو سال ابتدای دولت دهم را تجربه کردیم. در این سال‌ها دولت سعی کرد نرخ دلار را در محدود هزار تومان ثابت نگاه دارد. به این طریق نه تنها کم‌کم صرفه اقتصادی صادرات کشور با نرخی که هر روز قدرت رقابتش را در بازار جهانی از دست می‌داد، کاهش می‌یافت بلکه به گفته کارشناسان این نرخ به مثابه فنری شده بود که در طول چندین سال دولت با زور و زحمت آن را جمع کرده بود، بنابراین زمانی که نگاه داشتن این فنر از توان دولت خارج شد به ناگاه این فنر چنان جهید که افزایش سه برابری نرخ‌ها نتیجه آن شد.

با این توضیح تحلیلگران اعتقاد دارند نباید انتظار تثبیت نرخ ارز را داشت، زیرا ما در کشور کماکان با تورم دو رقمی مواجه هستیم و نرخ دلار نیز باید به طور منطقی براساس این میزان تورم رشد داشته باشد.

گزارش بانک مرکزی نشان می‌دهد در ۸ ماه نخست سال ۹۴ متوسط قیمت فروش یک دلار آمریکا و یک یورو در بازار آزاد شهر تهران به ترتیب ۳هزار و ۳۸۰ تومان، ۳هزار و۷۶۳ تومان بود که نسبت به دوره مشابه سال پیش دلار ۵/۶ درصد افزایش و یورو ۱۱/۹ درصد کاهش داشته است.

«ماه عسل» همدان در گروی حمایت از صنعت زنبورداری

زنبورداری و تولید عسل در استان همدان از حامی و بانی کافی و وافی برخوردار نیست.

یکی از ظرفیت‌های موجود در استان همدان که می‌تواندموجب ایجاد اشتغال و البته تولید ثروت شود، زنبورداری است که علاوه بر مزایای اقتصادی، در تأمین سلامت و امنیت غذایی کشور و استان نیز تأثیرگذار است.

با این وجود، هنوز موانع بسیاری بر سر راه تداوم و البته رونق این شغل در استان و کشور وجود دارد، موانعی که موجب شده است تا نتوان از همه ظرفیت‌های موجود استفاده بهینه کرد.

بدون تردید بررسی بیشتر و توجه کافی به این حرفه موجب خواهد شد که همدان به یکی از قطب‌های تولید عسل در کشور تبدیل و در راه صادرات این محصول نیز موفق شود.

همدان نهمین تولیدکننده عسل کشور

یک کارشناس تولید عسل و زنبوردار به فارس گفته: در استان همدان ۲۰۰ هزار کلنی وجود داشته و ۳ هزار نفر به شغل زنبورداری مشغول هستند.

به گفته علی عابدی ۲۰ هزار کلنی در شهرستان همدان وجود دارد که ۴۰۰ نفر به زنبورداری مشغول هستند و سرانه مصرف عسل در ایران و استان همدان ۶۰۰ گرم در ماه است.

وی تصریح کرد: همدان رتبه نهم تولید عسل در ایران را دارد و در زنبورداری آن جایگاه ششم را به خود اختصاص داده است.

این کارشناس تولید عسل با بیان اینکه آذربایجان غربی و شرقی در جایگاه نخست و دوم کشور قرار گرفتند، ادامه داد: اکثر زنبورداران در محل خانه خود محصولات تولیدی را به فروش می‌رسانند و فروشگاه‌های زیادی در این حوزه وجود ندارد.

مصرف عسل دست‌ساز برای سلامتی انسان مضر است

وی درباره کیفیت عسل و واردات آن نیز خاطرنشان کرد: در حال حاضر به سه طریق عسل تولید می‌شود که نوع نخست آن دست‌ساز و تقلبی است که مصرف آن برای سلامتی انسان خطر دارد.

عابدی با بیان اینکه این نوع عسل را با افزودنی‌های غیرمجاز قوام می‌آورند و با قیمت پایین عرضه می‌کنند، گفت: عسل صنعتی نیز وجود دارد که در این نوع محصول زنبور عسل تمام فرایندها را انجام می‌دهد اما مایه اولیه آن شکر است.

وی با اشاره به اینکه افراد تولیدکننده این نوع عسل اعلام می‌کنند که محصول آنها صنعتی است، افزود: قیمت این نوع محصول بین ۱۲ تا ۱۸ هزار تومان بوده و در بازار موجود است.

این تولیدکننده عسل تصریح کرد: نوع سوم عسل، طبیعی است که زنبور از شهد گل آن را تولید می‌کند که قیمت کلی‌فروشی آن ۴۰ تا ۴۵ هزار تومان است که خرده‌فروشی آن به ۶۰ هزار تومان می‌رسد.

وی ادامه داد: برخی از محصولات نیز با قیمت ۱۲۰ هزار تومان عرضه می‌شوند که بسیار خاص و به نوعی محصول لوکس به حساب می‌آیند.

عسل صنعتی برای بیماران دیابتی مضر است

عابدی درباره تفاوت عسل طبیعی و صنعتی، خاطرنشان کرد: عسل طبیعی دارای قند طبیعی بوده و برای افرادی که دیابت دارند، ضرری ندارد اما عسل شکری برای بیماران دیابتی مطلوب نیست هرچند بسیار بهتر از نوع دستی عسل است.

وی با بیان اینکه مصرف عسل صنعتی برای افراد سالم منعی ندارد و تمام مواد عسل طبیعی در آن وجود دارد، گفت: متأسفانه برخی از افراد سودجو وجود دارند که عسل صنعتی را به نام عسل طبیعی به فروش می‌رسانند.

تسهیلات بانکی زنبورداران گران است

این زنبوردار همدانی درباره موانع موجود در راه زنبورداری و تولید عسل در همدان، اظهار کرد: زنبورداران با سختی فعالیت می‌کنند، زیرا حمایت نمی‌شوند و تسهیلات گرانقیمت برای آنها تخصیص می‌دهند که باز پس دادن آن بسیار مشکل است.

وی افزود: با فرا رسیدن فصل سرما زنبورداران باید به مناطق گرمسیر بروند که در آن تدبیری برای استقرار بدون دغدغه آنها اندیشیده نشده است.

عابدی با تأکید بر اینکه زنبورداری بانی و مسئولی ندارد، تصریح کرد: هرچند در جهاد کشاورزی بخشی برای حمایت از زنبورداران تشکیل شده است اما اقدام عملی و گامی برای حل مشکلات برنمی‌دارند.

پرورش ملکه زنبور دغدغه بزرگ زنبورداران

وی با بیان اینکه یکی از مهمترین مشکلات حوزه زنبورداری ملکه زنبورهاست، ادامه داد: برخی از افراد به وارد کردن ملکه زنبور روی می‌آورند که با این اقدام، برخی از بیماری‌ها وارد کشور می‌شود و دولت به عنوان بانی اصلی این کار اقدام مناسبی انجام نمی‌دهد.

کارشناس تولید عسل با بیان اینکه چند سالی است که از ورود عسل چینی به کشور جلوگیری می‌شود، خاطرنشان کرد: در حال حاضر آفتی که در زنبورداری وجود دارد «کنه واروآ» است که خسارت زیادی به زنبورداران وارد می‌کند.

دامپزشکی برای آفت زنبور عسل کاری از دستش برنمی‌آید

وی با اشاره به اینکه این بیماری به صورت خاموش عمل می‌کند، گفت: دامپزشکی کمک‌هایی به زنبورداران می‌کند اما به نظر می‌رسد کارشناسان دامپزشکی هم اطلاع کافی در خصوص این آفت و زنبور ندارند.

عابدی با بیان اینکه تشخیص این آفت به شرط آموزش لازم به زنبورداران دشوار نیست، اظهار کرد: داروهایی که وارد می‌شود خارجی است که داروهای چینی بخش عمده بازار را به ویژه درباره آفت کنه واروآ به خود اختصاص داده است.

وی افزود: وقتی زنبورداران از این داروی چینی استفاده می‌کنند، تأثیر ندارد، زیرا از کیفیت مناسب برخوردار نیست.

زنبوردار همدانی با بیان اینکه قیمت برخی از مواد مورد نیاز تولید عسل در بازار بالاست، تصریح کرد: پیش از این بخشی از داروها از آلمان وارد می‌شد که امروز این اتفاق روی نمی‌دهد حتی داروهای ایرانی نیز در بازار وجود ندارد.

وی با اشاره به اینکه زنبورداری ما بانی خاصی ندارد، ادامه داد: هرچند برخی معتقدند که مراکزی برای این کار وجود دارد اما به نظر می‌رسد بیشتر فرمایشی است، زیرا تاکنون اقدام قابل توجهی صورت نگرفته است.

عابدی با بیان اینکه حدود ۲۰ سال است که بر روی ملکه ایرانی تحقیق صورت می‌گیرد، خاطرنشان کرد: به دنبال ملکه ایرانی اصلاح شده هستند که تاکنون به موفقیت چشمگیری دست نیافتند.

وی گفت: ملکه ایرانی از کیفیت مطلوبی برخوردار است، ولی مقداری حالت تهاجمی دارد و به زنبورداران حمله می‌کند.

تولید ملکه اصلاح شده، نیاز جدی تولید عسل در کشور

این زنبوردار همدانی با بیان اینکه ملکه‌های ایرانی کمتر از ٦ کیلوگرم عسل تولید می‌کنند در حالی که نمونه آلمانی میزان بیشتری تولید دارد، اظهار کرد: در استان همدان از ۲۰ خرداد تا ۲۵ تیرماه دوره برداشت عسل است.

وی افزود: برخی از افراد که پس از این بازه زمانی کلنی‌ها را جابه‌جا می‌کنند، ممکن است موفق به تولید عسل شوند اما در غیر این صورت تولید رخ نخواهد دارد.

عابدی خواهان مرکز تحقیقاتی و آزمایشگاه برای اصلاح ملکه ایرانی شد و تصریح کرد: در کرج مرکزی وجود دارد اما هنوز به نتیجه لازم نرسیدند، بنابراین دولت اگر به کمک این مرکز آمده و از کشورهای دیگر استفاده کند، بهره‌وری تولید عسل بالا خواهد برد.

تنها ۱۵ فروشگاه عرضه عسل قانونی وجود دارد

رئیس اتحادیه قنادان و آجیل‌فروشان همدان هم گفت: فروشگاه‌های تخصصی عرضه عسل در همدان دو حالت داشته یا زیر نظر سازمان جهاد کشاورزی بوده یا از اتحایه قنادان و آجیل‌فروشان پروانه کسب دریافت کردند. محمد ارغوان اظهار کرد: ۱۵ واحد صنفی در همدان از اتحادیه پروانه کسب دارند و سایر واحدهای موجود غیر قانونی فعالیت کرده و اغلب هم به عرضه محصولات نامرغوب می‌پردازند.

وی افزود: اگر آزمایشگاهی برای تعیین کیفیت عسل ایجاد شود می‌توان مانع فعالیت افراد سودجو شویم، زیرا تشخیص عسل تقلبی از اصل آن دشوار است.

رئیس اتحادیه قنادان و آجیل فروشان همدان تصریح کرد: در حال حاضر اتحادیه فقط توان نظارت بر ۱۵ واحدی که دارای پروانه قانونی کسب هستند را دارد.

خبر

به‌زور نمی‌شود لبنیات را گران کرد

مدیرعامل اتحادیه سراسری فرآورده‌های لبنی با بیان اینکه قانونی برای اجبار صنایع به افزایش نرخ خرید مواد اولیه وجود ندارد گفت: حاضریم محصولات خود را با ۱۵ درصد کاهش قیمت در اختیار دولت یا هر شرکتی که می‌تواند آن را به قیمت مناسبی بفروشد، قرار دهیم.

محمدرضا اسماعیلی در واکنش به احتمال برخورد با صنایع لبنی که قیمت محصولات خود را افزایش ندهند، بیان کرد: مگر قانونی در خصوص افزایش قیمت خرید محصولات، یا افزایش اجباری قیمت محصول موجود است که قصد برخورد با صنایع لبنی متخلف وجود دارد؟ وی به تسنیم گفت: دولت وقتی قصد دخالت در تعیین قیمت محصولات لبنی را دارد، باید ضرر و زیان‌هایی که به تولیدکننده اعمال می‌شود را نیز پرداخت کند وگرنه به زور که نمی‌شود نرخ فروش یک محصول یا قیمت خرید مواد اولیه را افزایش داد.

مدیرعامل اتحادیه سراسری فرآورده‌های لبنی ادامه داد: دولت اگر می‌تواند، مردم را اجبار کند که محصولات لبنی خریداری کنند تا هر روز بخش زیادی از محصولات از مغازه‌ها برگشت نخورد.

وی خاطرنشان کرد: صنایع لبنی نیز از افزایش سود محصولات بدشان نمی‌آید اما باید این مهم را نیز در نظر داشت که مردم تحمل این افزایش قیمت را ندارند.

وی افزود: ما می‌دانیم که دامداران ضرر می‌دهند اما با توجه به کشش نداشتن و تقاضای بازار، امکان افزایش قیمت این محصولات (شیر خام و لبنیات) را نداریم.

مطالبات بانک‌ها به ۷۹۷ هزار میلیارد تومان رسید

آمار بانک مرکزی نشان می‌دهد مجموع مطالبات سیستم بانکی از بخش‌های دولتی و غیردولتی در بهار ۹۴ به ۷۹۷ هزار و ۳۴۰ میلیارد تومان رسیده است. این مطالبات نسبت به سال ۹۰ بالغ بر ۹۱ درصد بیشتر شده است.

اگرچه طلب بانک‌ها از دولت در بهار امسال به ۱۵٦ هزار میلیارد تومان رسیده است اما کل مطالبات بانک‌ها که از بخش خصوصی و دولتی قابل وصول است، به عدد بزرگی نزدیک به ۸۰۰ هزار میلیارد تومان می‌رسد. این رقم تقریباً معادل حجم نقدینگی کشور است.

به گزارش تابناک، در شرایطی که انتظار حمایت مالی از سوی بانک‌ها می‌رود و برای اعطای بیشتر تسهیلات به تولید برنامه‌ریزی می‌شود، حدود ۸۰۰ هزار میلیارد تومان از منابع بانک‌ها از دسترس خارج است. به جز دولت، شرکت‌ها و مؤسسات دولتی نیز بدهی‌های مخصوص به خود را به سیستم بانکی دارد. بدهی این شرکت‌ها به بانک مرکزی ۲۵ هزار میلیارد تومان و بدهی آنها به بانک‌ها ۳ هزار و ٦٤۰ میلیارد تومان تخمین زده می‌شود.

صادرات قارچ همدان به نام استان‌های دیگر ثبت می‌شود

معاون مدیر امور باغبانی جهاد کشاورزی همدان گفت: صادرات قارچ این استان به نام استان‌های دیگر به ثبت می‌رسد.

رحیم بیات افزود: تولید قارچ در این استان سالانه دو هزار و ۵۰۰ تن است که بخشی از آن به کشورهای همسایه از جمله عراق صادر می‌شود. وی با بیان اینکه صادرات این محصول از گمرک همدان نبوده است به ایرنا گفت: به این دلیل سهم صادراتی این محصول مشخص نیست. بیات تصریح کرد: در حال حاضر ۹ واحد بزرگ فعال تولید قارچ و ۲۰۰ واحد خانگی تولید قارچ در استان فعالیت دارند.

وی اظهار کرد: میزان تولید قارچ سال گذشته در استان حدود دو هزار و ۷۱۹ تن بوده است.

معاون مدیر امور باغبانی جهاد کشاورزی استان همدان افزود: میزان ظرفیت تولید اسمی قارچ در استان سالانه سه هزار و ۳٤۵ تن است. سالانه ۲۸ هزار تن انواع محصولات گلخانه‌ای در استان همدان تولید می‌شود و مساحت گلخانه‌های استان حدود ۷۹ هکتار است که ۷٦ هکتار از آن زیر کشت سبزی و صیفی و چهار هکتار از آن نیز زیر کشت گل‌های زینتی قرار دارد. محصولات گلخانه‌ای همدان به سه دسته سبزی و صیفی، گل و گیاهان زینتی و قارچ‌های صدفی تقسیم می‌شود.

اشتغال

جذاب‌ترین شهر برای بیکاران کجاست؟

بنابر اصل مهاجرت و کوچ نیروی کار برای جست‌وجوی شغل پذیرفتنی است اما مسأله این است که سال‌ها سیاست‌گذاری و تلاش دولت‌ها نتوانسته منجر به توزیع عادلانه ثروت، موقعیت‌ها و سرمایه‌گذاری‌ها در مناطق مختلف کشور شود. این می‌شود که در برخی مناطق کشور، جوانان زمینه‌ای برای کار ندارند و در برخی مناطق دیر، فرصت‌های بهتری در اختیار جوانان قرار می‌گیرد.

کارشناسان می‌گویند وقتی بیش از ۱۰ درصد فاصله نرخ بیکاری بین استان‌ها وجود دارد، یعنی اینکه سیاست‌گذاری‌ها مناسب نبوده و موجب شده تا سرمایه‌گذاران برای حضور در منطقه‌ای از کشور رقابت کنند و برای حضور در بخش‌های دیگر، تمایلی نشان ندهند، بنابراین در چنین فضایی، هیچ راهی غیر از مهاجرت و کوچ به ویژه برای جوانان فارغ‌التحصیل دانشگاه‌ها باقی نمی‌ماند.

به گزارش مهر، بررسی‌ها نشان می‌دهد بیشترین میزان مهاجرت نیروی کار در ایران از مناطق کمتر برخوردار و یا خالی از موقعیت‌های شغلی به سمت کلانشهرها و مراکز اقتصادی و سیاسی کشور است، بنابراین باید گفت تهران یک زمینه بسیار مستعد برای ورود دائم و بدون توقف مهاجران به ویژه در بخش جست وجو برای کار باشد.

نتایج یک مطالعه در وزارت کار نشان می‌دهد کلانشهرها دارای جذابیت کششی برای ورود مهاجران بوده که برخی از دلایل آن به نقش و جایگاه کلانشهرها در جمعیت، تولید، اقتصاد، تأمین نیروی کار، ارائه الگوهای سبک زندگی و مواردی از این دست بر می‌گردد.

مهاجرپذیرترین شهرهای کشورموضوع اشتغال و بیکاری نیروی کار در ایران یکی از مسائلی است که در چند دهه گذشته، بازار کار کشور را با خود درگیر کرده و هزاران نفر با هدف و رؤیای یافتن شغل و یا شغل بهتر و متعاقب آن دستیابی به سطح بالاتری از زندگی به ناچار اقامتگاه خود را ترک کرده و به شهرهای اطراف و یا کلانشهرها مهاجرت کنند.

آمارها نشان می‌دهد یک‌سوم کل مهاجرت‌های صورت گرفته به کلانشهرهای ایران تنها به دلیل جست وجوی شغل بوده و تهران به دلیل ویژگی‌های خاص سیاسی و اقتصادی و تمرکز بسیاری از نیازهای روز زندگی، جذاب‌ترین و بهترین شهری است که مهاجران ترجیح می‌دهند برای کار به آنجا بروند.

بورس

رشد زیرپوستی بورس

بورس در معاملات روز چهارشنبه روند صعودی خود را پس از مدت‌ها رکود شدت داد و با افزایش قیمت و تقاضا مواجه شد، در ابتدای هفته جاری اندکی از هیجان خود کاست و مجدداً روند محتاطانه‌ای در پیش گرفت.

بورس در نخستین روز معاملاتی هفته بر خلاف روز چهارشنبه با افزایش تقاضای شدید برای خرید سهم و همچنین رشد قیمت سهام شرکت ها مواجه نشد و با کاهش روند صعودی خود، روند محتاطانه‌ای در پیش گرفت و به رشد ۹ واحدی شاخص رضایت داد.

فعالیت نوسان‌گیران در بازار سرمایه برای شناسایی سودهای کوتاه‌مدت و همچنین نزدیک شدن به زمان لغو تحریم‌ها از یک سو زمینه رشد نسبی شاخص را فراهم کرده و از سوی دیگر نگرانی از تداوم کاهش قیمت‌های جهانی در کنار برخی ابهامات سیاسی در خصوص تحریم‌های جدید علیه ایران مانع از رشد بیشتر شاخص بورس و قیمت‌ها شده است.

به گزارش ایسنا، با این حال اگرچه در معاملات دیروز گروه‌های مطرح بورسی با افزایش تقاضای چندانی مواجه نشدند و از شدت روند صعودی بورس کاسته شد، اما با رشد نسبی قیمت برخی سهم‌ها و همچنین شاخص بورس به نظر می‌رسد بازار سرمایه از روند منفی ماه‌های گذشته خود اندکی فاصله گرفته و با رشد زیرپوستی خود در حال حرکت کردن به مدار مثبت است.

در بازار دیروز شرکت‌هایی مانند صنایع شیمیایی ایران، مپنا، مخابرات، بانک پاسارگاد و ایران ترانسفو شرکت‌هایی بودند که موجب رشد ۹ واحدی شاخص بورس شدند و در مقابل شرکت‌هایی مانند تاپیکو، غدیر، فولاد مبارکه، بانک صادرات و نفت و گاز پارسیان از رشد بیشتر شاخص بورس ممانعت کردند.

خبر

نشانه خوب از پایان رکود معاملات مسکن

بازار مسکن هنوز در رکود بسر می‌برد و طبعاً رکود امسال نسبت به سال گذشته به دلایل مختلف بیشتر بوده است و ما هنوز روند رو به رشد بالایی در حجم معاملات مسکن نداشته باشیم.

رئیس اتحادیه مشاوران املاک کشور افزایش حجم معاملات مسکن در آذرماه را نشانه خوبی از پایان رکود در بازار معاملات مسکن عنوان کرد.

حسام عقبایی گفت: رکود حاکم بر بازار مسکن ناشی از یک فرایند اقتصادی سه ساله است؛ به همین دلیل در این سه سال هر بار شاهد رکود بیشتر بودیم، بنابراین هر چند امسال هم نسبت به سال گذشته وضعیت بهتری بر بازار مسکن حاکم نبود اما افزایش ۵۸۲ فقره‌ای حجم معاملات مسکن، نشانه خوبی برای خروج از رکود است.

به گزارش خبرآنلاین، وی افزود: حجم معاملات مسکن در آذرماه نسبت به آبان ماه افزایش داشته است در صورتی که با توجه به تعطیلات ماه صفر تصور می‌شد که معاملات در این زمان در همان حالت رکودی باشد و حتی کاهش پیدا کند.

عقبایی درباره کاهش حجم معاملات مسکن در آذرماه نسبت به ماه مشابه در سال گذشته گفت: بازار مسکن هنوز در رکود بسر می‌برد و طبعاً رکود امسال نسبت به سال گذشته به دلایل مختلف بیشتر بوده؛ بنابراین طبیعی است که ما هنوز روند رو به رشد بالایی در حجم معاملات مسکن نداشته باشیم.

وی همچنین درخصوص پیش‌بینی رشد حجمی معاملات در دی ماه گفت: پیش‌بینی وضعیت اقتصادی کمی دشوار است؛ اما شواهد نشان می‌دهد انتظار افزایش حجم معاملات، دور از انتظار نیست و احتمال رشد حجم معاملات در دی ماه ۹٤ وجود دارد.

عقبایی همچنین در پاسخ به این سؤال که بازار مسکن چه زمانی از رکود خارج می‌شود و رونق می‌گیرد؟ افزود: خارج شدن از رکود و رونق گرفتن دو مسأله جدا از هم است اما با نشانه‌هایی که وجود دارد، می‌توان حدس زد که بازار مسکن در ماه‌های آینده به خصوص در ٦ ماه نخست سال ۹۵ به تدریج از رکود خارج می‌شود؛ اما خروج از رکود لزوماً به معنای رونق بازار مسکن نیست.

عکس و مکث

جشن های سال نو زیر سایه تهدیدات تروریستی

در حالی که خاطره حملات مرگبار پاریس و کالیفرنیا هنوز از اذهان پاک نشده است. جشن های آغاز سال نوی میلادی در شهرهای اروپا و آمریکا تحت تدابیر شدید امنیتی برگزار شد

منبع:Reuters

گلزار و بنیامین در فیلم هندی!

در صفحه ۶ بخوانید
6 NEXT PAGE

پیام تاریخ، تمدن و فرهنگ مادستان
The Message Of Madestan's History & Civilization & Culture
روزنامه همدان پیام
۸
سه شنبه ● ۱۵ دی ماه ۱۳۹۴ ● شماره ۲۵۳۸
حادثه
hadese@hamedanpayam.com

تشکیل روزانه ۱۷۰۰ پرونده ضرب و جرح در پزشکی قانونی

در هشت ماهه سالجاری ۴۰۷ هزار و ۸۸۶ مصدوم نزاع به ادارات پزشکی قانونی سراسر کشور مراجعه کردند.
پزشکی قانونی کشور اعلام کرد: در هشت ماهه امسال از کل مراجعین نزاع ۲۸۲ هزار و ۴۵۹ نفر مرد و ۱۲۵ هزار و ۴۲۷ نفر زن بودند.
بر اساس این گزارش در این مدت استان‌های تهران با ۷۰ هزار و ۸۴۰، خراسان رضوی با ۳۴ هزار و ۹۷۱ و اصفهان با ۲۹ هزار و ۱۸۹ نفر بیشترین و استان‌های خراسان جنوبی با دو هزار و ۴۵۴، ایلام با دو هزار و ۵۱۳ و سمنان با سه هزار و ۲۵۶ نفر کمترین آمار مراجعین نزاع را داشته‌اند. به گزارش مهر، در آبان‌ماه سالجاری آمار مراجعین نزاع به ادارات پزشکی قانونی ۳۹ هزار و ۴۵۲ نفر بود که در مقایسه با مدت مشابه سال پیش با افزایش سه دهم درصدی مواجه بوده است.

مراجعین نزاع به خاطر داشته باشند

– ظاهر خون‌آلود تأثیری در صدور نظریه کارشناسی توسط پزشکی قانونی ندارد، آنچه مبنای صدور نظریه کارشناسی در خصوص جراحات است، نوع جراحت و عمق آن است. بنابراین معاینه دقیق‌تر ضایعات نیازمند تمیز بودن موضع و بررسی دقیق آن توسط کارشناسان پزشکی قانونی است.
– همچنین باید گفت که دیگر چیزی به نام طول درمان در پزشکی قانونی تعیین نمی‌شود و این هم یکی دیگر از باورهای نادرست به یادگار مانده از گذشته است.
– برای صدور نظریه کارشناسی در خصوص صدمات ناشی از نزاع توسط سازمان پزشکی قانونی ارائه معرفی‌نامه از مراجع قضایی و یا کلانتری الزامی است.
–در مواردی برای بررسی دقیق‌تر جراحات و یا عوارض صدمات نیازمند اخذ مشاوره و یا تصویربرداری و یا سایر اقدامات پاراکلینیک هستیم.

حادثه در جهان

حادثه رانندگی در هند ۱۲ کشته داد

پلیس هند اعلام کرد: سانحه رانندگی در شمال این کشور دست‌کم ۱۲ کشته بر جای گذاشت.
در این حادثه رانندگی که در ایالت «اوتار پرادش» اتفاق افتاد، یک دستگاه خودروی جیپ با اتوبوس حامل تعدادی گردشگر خارجی برخورد کرد و موجب مرگ ۱۲ تن شد. به گزارش ایسنا، پلیس هند با اشاره به این حادثه رانندگی اعلام کرد: این دو خودرو از جهت مقابل یکدیگر در حرکت بودند که با یکدیگر برخورد کردند.
بنا بر اعلام مقامات بیمارستانی ایالت اوتارپرادش ۱۰ تن از قربانیان در دم جان باختند و دو نفر دیگر پس از انتقال به بیمارستان و به دلیل شدت جراحت جان خود را از دست دادند.

دانشجوی جنایتکار استاد دانشگاه را کشت

متهم به قتل استاد برجسته دانشگاه، در دادگاه حاضر شد.
"جوردن اِن سینک" استاد دانشکده بهداشت و داروهای گرمسیری با ضربات چاقو در منزلش به قتل رسید.
این استاد ۴۱ ساله که در هولی وی در شمال لندن سکونت داشت به دست شاگردش "ناندپ" ۲۲ ساله به قتل رسید. به گزارش باشگاه خبرنگاران جوان، این استاد برجسته در زمینهٔ مدیریت آب و بهبود شرایط آب برای کشورهای با درآمد پایین تخصص داشته است. جسد وی در پزشکی قانونی کالبد شکافی شد و قاتل در مورد انگیزه‌اش در جلسه نخست دادگاه حرفی نزد. پلیس در مورد علت وقوع این جرم و مدارک موجود اطلاعاتی در اختیار مطبوعات قرار نداد.

۳ قتل در ۳ روز در یک منطقه

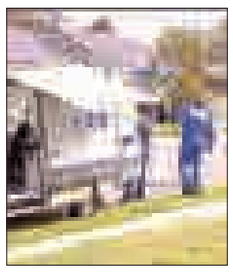

یک مرد اهل استرالیا دختر خود را به قتل رساند.
براساس گزارش پلیس، مأموران پس از دریافت تماسی که خبر از وجود یک جسد در خانه‌ای واقع در "هانتروالی" در حومه "نیووست سیدنی" می‌داد خود را به محل جنایت رساندند و با جسد یک دختر ۱۲ ساله در اتاق خوابش رو به رو شدند. به گزارش باشگاه خبرنگاران جوان، پلیس یک مرد ۳۱ ساله را که نامش برده نشد و گفته می‌شود که پدر این قربانی بود در" اثر فورد " بازداشت کرد.
پلیس در ادامه افزود: آنها صبح از جنایت مطلع شدند و عصر این پدر جنایتکار را که اثر انگشت او بر روی جسد یافت شد دستگیر کردند. چگونگی و جزئیات و انگیزه این جنایت هنوز مشخص نیست اما به گفته همسایه‌ها این قربانی که یک دختر آرام بود به همراه خانواده خود و ۳ خواهر و برادر دیگر در این خانه زندگی می‌کرد و همچنین مشخص شد که همسایه‌ها به دلیل اجتماعی نبودن این خانواده ، چیز زیادی در مورد آنها نمی‌دانند.
پلیس در ادامه افزود: هنوز مشخص نیست ۳ خواهر و برادر دیگر قربانی و مادر او در کجا بسر می برند و آیا در لحظه جنایت در خانه بوده‌اند یا نه. گفتنی است که این سومین مورد قتل در ۳ روز متوالی در این محله است که پرونده‌ها مربوط به قتل مادر ۲۶ ساله به همراه دختر ۱۷ ماهه خود است و دومین مورد مربوط به قتل مادر ۳۸ ساله که ۷ ماهه باردار بود و پلیس اظهار تأسف کرد که باید کنترل منطقه‌ای را در دست داشته باشد که تحت تأثیر خشونت هر روز با یک پرونده قتل مواجه است.

سرسلسله‌های ابتلا به موادمخدر کجاست؟

هروئین مرگ در اوج سرخوشی‌های ویرانگر

هروئین یکی از مخدرهای بسیار خطرناک و از مشتقات تریاک محسوب می‌شود، اما اثرات تخریبی و شوم آنها بسیار سهمگین‌تر از عوارض و تبعات مصرف تریاک است.
هروئین از نمونه مواد مخدری به شمار می‌رود که از مشتقات تریاک ساخته می‌شود.
مکانیزم فعالیت مخدر هروئین در بدن از طریق نورون‌های مغزی صورت می‌گیرد و به واقع سلول‌های عصبی که حامل پیام‌های هیجان، آرامش و سرخوشی است را تحت‌تأثیر قرار می‌دهد و با تحریک آن موجب ایجاد حالاتی روحی و روانی در فرد می‌شود و به بیان دیگر با ایجاد لذت کاذب، معتاد و مصرف‌کننده را به لذت و سرخوشی می‌رساند.
تاریخچه مخدرها نشان می‌دهد که برای نخستین بار مصریان باستان، یونانی‌ها و رومی‌ها از اقوام و گروه‌هایی بودند که مخدرات را مورد استفاده قرار می‌دادند.
به نظر می‌رسد خشخاش در ۶۰۰ سال پیش از میلاد مسیح(ع) در صنعت مصری‌ها شناخته و مورد استفاده قرار گرفت و قریب به ۸۰۰ سال پیش نیز از سوی چینی‌ها مورد استفاده قرار می‌گرفت.
برای آشنایی و اشراف کامل‌تر به ماده مخدر هروئین باید خشخاش و تریاک را به عنوان ماده اصلی تشکیل‌دهنده این مخدر مرگ‌آور مورد ارزیابی و بررسی قرار داد.
چین از مناطقی به شمار می‌رود که در مقاطعی از تاریخ و پیشینه خود با چالش‌هایی و مشکلاتی جدی در برابر تریاک و خشخاش قرار گرفت و قاچاق آن در این کشور موجب شد تا در سال‌های(۱۸۴۲–۱۸۳۹) و (۱۸۶۰–۱۸۵۶) در جنگ‌هایی به مصاف انگلستان رود که این نبردها به جنگ تریاک موسوم شد.
از آن دوران تاکنون، همواره خشخاش و مشتقات آن همچون هروئین به یکی از دغدغه‌های اصلی سازمان‌ها و نهادهای مبارزه با مواد مخدر در جهان مبدل شده است و هزینه‌های مادی بسیاری برای کنترل و مهار این مخدر ویرانگر صرف شده است.
در حال حاضر هروئین یکی از مواد مخدر شایع است و مصرف کنندگان آن در معرض شدیدترین آسیب‌ها قرار می‌گیرند.
کارشناس و متخصص ترک اعتیاد در تشریح عوارض و تبعات کوتاه‌مدت و بلندمدت مصرف این مواد اظهار کرد: بی‌دردی و بی‌حسی، تهوع، خواب آلودگی، کاهش اضطراب، کاهش غیر طبیعی دمای بدن، اختلال در تنفس از نمونه نشانه‌های کوتاه‌مدت این مواد است.
حمید آملی افزود: یکی از تهدیدهایی که همواره در این نوع ماده مصرفی وجود دارد معطوف به میزان خلوص آن است و در واقع به دلیل اینکه بررسی و محاسبه میزان هروئین خالص به کار رفته در موارد مصرفی صرفاً با انجام آزمایشات خاص امکان‌پذیر است،گاهی مصرف‌کنندگان به دلیل آگاه نبودن از ترکیبات هروئین به مصرف آن مبادرت می‌ورزند و بالا رفتن میزان خلوص آن موجب آسیب‌هایی جدی به بدن می‌شود و در موارد حاد کما و مرگ مصرف‌کننده را در پی دارد.
این کارشناس و متخصص ترک اعتیاد بیان کرد: عفونت‌های کبدی و افزایش احتمال مبتلا شدن به ویروس‌های "HIV" و هپاتیت به دلیل استعمال سرنگ‌های آلوده بخشی دیگر از تبعات جبران ناپذیر مصرف این مواد است.

سرسلسله‌های ابتلا به مواد مخدر کجاست؟

متأسفانه تا یک موضوع در جامعه ما بدل به آسیب نشود، کسی درباره آن نمی‌پرسد و کسی نمی‌پرسد چرا باید مواد مصنوعی جایگزین راه‌های دیگر برای بالا بردن انرژی، تمرکز و یا شادی شوند؟ ما در همه آسیب‌های اجتماعی به سراغ معلول‌ها می‌رویم و نه به سراغ علت‌ها. در سال‌های اخیر کسی نپرسید که دلیل زیاد شدن مواد مخدر چه بود؟ اما دلیل این بوده که سبک زندگی به سمتی حرکت کرده که ابتلا به مواد جدید در آن راحت‌تر شده است و برای مثال فرد حتی برای ورزش و رفتن به باشگاه بدنسازی نیز دارو و مکمل مصرف می‌کند، که همه اینها دومینووار سرسلسله‌های ابتلا به مواد مخدر و محرک جدید هستند.

ترک اعتیاد به هروئین چگونه میسر می‌شود؟

کارشناس و متخصص ترک اعتیاد در تشریح شیوه‌های درمانی سوء مصرف هروئین گفت: ترک این مواد مخدر نیز همچون مواد دیگر در ابتدا نیازمند اراده و عزمی جدی است که در آن فرد مصرف‌کننده خود را برای مصرف نکردن و فاصله گرفتن از منجلاب مصرف هروئین برهاند.
آملی در گفت وگو با باشگاه خبرنگاران جوان، افزود: ترک هروئین یکی از دشوارترین موارد سو مصرف مخدرها است و برای موفقیت در این امر باید ضرورتاً اقدامات روان درمانی متناسب برای فرد در نظر گرفته شود، در غیر این صورت امکان لغزش و بازگشت دوباره به مصرف دور از ذهن نخواهد بود.
این کارشناس ترک اعتیاد گفت: قرص متادون نیز از داروهای مرسوم در ترک این نوع از مواد محسوب می‌شود که باید حتماً زیر نظر پزشک متخصص و به صورت کنترل شده مصرف شود.
وی یادآور شد: اسهال، رعشه در بدن، درد، بی‌حوصلگی، پرخاشگری و عصبانیت از شایع‌ترین عوارض ترک در این مواد است که بنابر میزان و دوز مصرف و شرایط بدنی فرد مصرف کننده از ۵ تا ۱۰ روز متغیر است و پس از ترک نیز همواره باید زیر نظر روانپزشک و روانشناس اقدامات لازم مدنظر قرار گیرد تا پایداری ترک این مواد استمرار یابد.

خواستگار نافرجام در فضای مجازی اقدام به تهدید کرد

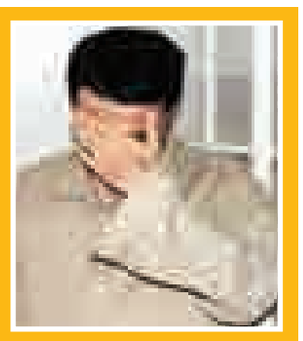

فردی که در شبکه‌های اجتماعی برای شهروند همدانی مزاحمت ایجاد و وی را تهدید کرده بود دستگیر شد.
رئیس پلیس فضای تولید و تبادل اطلاعات فرماندهی انتظامی همدان گفت: شخصی با مراجعه به پلیس فتا مدعی شد که فرد ناشناسی در شبکه اجتماعی تلفن همراه اقدام به ایجاد مزاحمت برای وی می‌کند.
اکبر امینی افزود: پس از بررسی‌های صورت گرفته مشخص شد فردی ناشناس ابتدا با فرستادن پیام‌های عاشقانه سپس با پیام‌های رکیک و زننده برای شاکیه پرونده مزاحمت ایجاد کرده است.
رئیس پلیس فتا همدان در گفت وگو با ایرنا، توضیح داد: بنا بر اظهارات شاکیه پس از ایجاد نخستین مزاحمت، فرد مزاحم را بلوکه کرده ولی مجدد با استفاده از خطوط تلفن مختلف برای وی مزاحمت ایجاد کرده است. امینی بیان کرد: فرد متخلف علاوه بر ارسال پیام، با تهدید شاکی به حضور در محل کار وی و آبروریزی، خواستار تن دادن شاکیه به خواسته‌هایش شده است. وی گفت: مأموران پلیس فتا پس از انجام اقدامات فنی و به کارگیری شگردهای خاص پلیسی متهم را در یک عملیات غافلگیرانه دستگیر کردند.
وی افزود: متهم پس از مواجهه با مدارک و مستندات انکارناپذیر رایانه‌ای به بزه انتسابی اعتراف کرد و در بازجویی فنی به عمل آمده عنوان کرد چندی پیش به خواستگاری شاکیه رفته که پس از شنیدن جواب رد آغاز به مزاحمت برای او کرده است.
رئیس پلیس فتا همدان به شهروندان توصیه کرد: با توجه به اینکه هویت افراد در شبکه‌های اجتماعی مشخص نیست، بنابراین در تأیید دوستی با افراد ناشناس دقت داشته باشند.

حادثه در ایران

دستگیری سارقانی که به جای داروخانه سر از عینک‌فروشی درآوردند

سارقان جوانی که قصد سرقت از یک داروخانه را داشتند با خوردن به در بسته، به عینک‌فروشی نزدیک داروخانه دستبرد زدند که با دوربین‌های مدار بسته شناسایی و بازداشت شدند.
شانزدهم آذرماه امسال مرد جوانی با مرکز فوریت‌های پلیسی ۱۱۰ تماس گرفت و اعلام کرد که از مغازه عینک‌فروشی وی در محدوده خیابان کاج یوسف‌آباد سرقت شده است.
با اعلام این خبر، تیمی از مأموران کلانتری ۱۲۵ یوسف‌آباد به محل وقوع سرقت اعزام شد؛ با مراجعه مأموران به محل وقوع سرقت، شاکی پرونده به مأموران گفت: صبح زمانی‌که قصد داشتم وارد مغازه شوم، متوجه شدم کرکره مغازه شکسته و مبلغ ۳ میلیون و ۷۰۰ هزار تومان، ۲۱ عینک به ارزش ۸ میلیون تومان به همراه لپ‌تاپ و فلش مموری از مغازه‌ام سرقت شده و اکنون از سارقان مغازه‌ام شکایت دارم.
به گزارش تسنیم؛ با شکایت مرد جوان، شناسایی و دستگیری متهمان پرونده در دستور کار مأموران اداره آگاهی قرار گرفت و سرانجام با بررسی دوربین‌های مداربسته داروخانه‌ای که در نزدیکی مغازه عینک‌فروشی قرار داشت، ۳ متهم این پرونده شناسایی و دستگیر شدند.
۳ متهم این پرونده در دادسرای ویژه سرقت حاضر شدند و شاهپور یکی از متهمان این سرقت به بازپرس پرونده گفت: من به همراه سعید و امیر، نقشه سرقت از داروخانه را کشیدیم و یک روز پیش از سرقت با مراجعه به داروخانه جزئیات سرقت را مرور کردیم اما در زمان سرقت نتوانستیم از آنجا سرقت کنیم و به این خاطر، به مغازه عینک‌فروشی رفتیم و سرقت کردیم.
سعید متهم ۳۰ ساله این پرونده نیز درباره جزئیات سرقت به بازپرس گفت: حوالی ساعت ۲ نیمه شب به قصد سرقت از داروخانه از ماشین پیاده شدیم اما نتوانستیم کاری از پیش ببریم و به سراغ مغازه‌های دیگر رفتیم، از مغازه‌های بعدی هم فقط توانستیم از عینک‌فروشی سرقت کنیم و پس از سرقت با پژو ۴۰۵ از آنجا گریختیم اما پس از سرقت متوجه شدیم جک خودرو که برای سرقت از آن کمک گرفته بودیم را آنجا جا گذاشته‌ایم.
امین آخرین متهم این پرونده نیز جزئیات سرقت را اینگونه شرح داد: ابتدا که قصد سرقت از داروخانه را داشتیم، دست من میان کرکره‌ها گیر کرد و پس از بریدن دستش مقداری خون آنجا ریخت، چون نتوانستیم از داروخانه سرقت کنیم به سراغ کرکره نیمه‌باز عینک‌فروشی رفتیم و پول، عینک و لپ‌تاپ را از آنجا دزدیدیم.
پس از اعتراف سه متهم جوان این پرونده به سرقت، با دستور علی وسیله ایزد موسی؛ بازپرس پنجم دادسرای ویژه سرقت، متهمان برای تحقیقات بیشتر در اختیار کارآگاهان پلیس آگاهی قرار گرفتند.

خبر فوت ۳ دانش‌آموز استثنایی تهران تأیید شد

مدیر آموزش و پرورش استثنایی شهر تهران با تأیید خبر فوت سه دانش‌آموز استثنایی در دو هفته اخیر بیان‌کرد: علت مرگ این دانش‌آموزان مشخص نیست و این موضوع باید توسط مراجع ذی‌صلاح بررسی شود.
وجیه‌ا... پرویزی در گفت‌و گو با ایرنا، گفت: متأسفانه در دو هفته اخیر، دو دانش‌آموز استثنایی شهر تهران به علت عفونت ریوی و یک دانش‌آموز دیگر به دلیل ایست قلبی فوت کرد.
وی با بیان اینکه علت مرگ این دانش‌آموزان در برخی از رسانه‌ها آلودگی هوا اعلام شده، اظهار کرد: این سخن صحیح نیست و دلیل اصلی مرگ این دانش‌آموزان باید توسط مراجع ذی‌صلاح مشخص شود. مدیر آموزش و پرورش استثنایی شهر تهران با اشاره به توجه ویژه این نهاد به دانش‌آموزان استثنایی در زمان آلودگی هوا گفت: آموزش و پرورش استثنایی شهر تهران به عنوان مدافع حقوق دانش‌آموزان استثنایی وظیفه دارد که موضوعات مربوط به این دانش‌آموزان را پیگیری کند.

سودوکو ۲۵۳۸

3	1	6					9	
				1	4			7
						5		
1				3			2	
	8		6		1			3
6						1		
	7			6				
		1			3		8	
		2		7			3	

پاسخ‌های شماره قبل

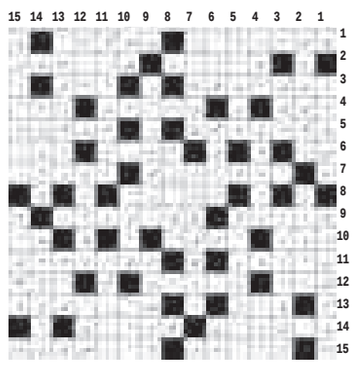

۶	۱	۳	۸	۲	۷	۴	۹	۵
۲	۸	۵	۱	۴	۹	۳	۶	۷
۴	۷	۹	۵	۳	۶	۱	۲	۸
۸	۵	۷	۹	۶	۴	۲	۱	۳
۳	۹	۲	۷	۸	۱	۵	۴	۶
۱	۴	۶	۳	۵	۲	۷	۸	۹
۹	۲	۸	۴	۷	۵	۶	۳	۱
۷	۶	۱	۲	۹	۳	۸	۵	۴
۵	۳	۴	۶	۱	۸	۹	۷	۲

جدول ۲۵۳۸

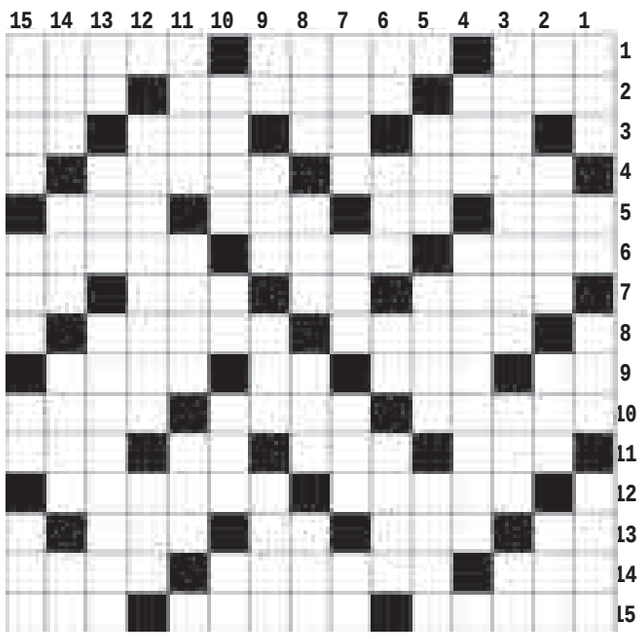

افقی

۱- ترک دیار - شریان - یدکی ۲- مگس - مسدس - کودکی که از پا متولد شود ۳- حرف عصا - ویتامین جدول - زمین - دندانه سوهان ۴- از رودهای مهم ایران - دلاوری ۵- نارو - زمین ترکی - به ستوه آمدن - گشایش در کار ۶- جنگ افزار قدیمی - نانوا - اسباب ۷- لیقه دوات - لنگه بار - گزیدن مار - پایتخت ایتالیا ۸- پیشخدمت رستوران - جادوگر تاریخی ۹- نفی تازی - گرو - او - اصنام ۱۰- دائم و همیشگی - اشاره - عزیز مصر ۱۱- آنچه اصل نباشد - سده - عدد ماه - رفیق ۱۲- وسیله آتش زدن - کشتی جنگی تندرو ۱۳- چانه - کمند - چاشنی غذا - کشتی جنگی ۱۴- فارسی زبان - فراری - آماده ۱۵- اندرزها - محبس - فکر و ذهن

عمودی

۱- دروغ - رود فرانسه - وسیله نوشتنی - گیرنده موجی ۲- شبکه اینترنت - گروه مجهز - درخت سدر - ویژه و برگزیده ۳- گودال - شکاف و رخنه - حرف فاصله ۴- ثمره درخت - لقب کشور تایلند ۵- نوعی ساعت - صندای خنده آزاردهنده - نیزه دار ۶- باران اندک - کمانگیر باستانی - میزان عمر - نرخ ۷- یبوست - پایتخت یونان - هنر انگلیسی - صدای زنور ۸- نام امام هشتم (ع) - بخشیدن - پایتخت اتریش - قسمتی از پا ۹- در بازی میزنند - درخت - از حروف الفبا - جنگ ۱۰- بامس، ناتوان - چوب خوشبو - دهان دره - حرف آخر ۱۱- برای اینکه - زبانه آتش - ذره باردار ۱۲- فترت - شهر خوردنی ۱۳- از حروف یونانی - دیوار بلند - از اثرهای معروف گلابدره‌ای ۱۴- پدر آذری - پایین رفتن آب دریا - سهل - حرف توفیر ۱۵- قیاس - محل عبور - اجاق سربسته - خرم

پیام تاریخ، تمدن و فرهنگ مادستان
The Message Of Madestan's History & Civilization & Culture
روزنامه همدان پیام
۹
سه شنبه ● ۱۵ دی ماه ۱۳۹۴ ● شماره ۲۵۳۸
جامعه
ejtemaei@hamedanpayam.com

طرح تماس با سربازان غایب

معاون صیانت و پیشگیری بازرسی کل ناجا از کاهش حدود ۱۸ درصدی فرار از خدمت سربازی در ناجا در شش ماهه نخست سالجاری نسبت به مدت مشابه سال گذشته خبر داد.
حجت‌الاسلام غلام حیدر حیدری گفت: در این راستا در هنگام غیبت سربازان با خانواده‌های آنها تماس گرفته می‌شود، زیرا برخی از خانواده‌ها از غیبت فرزند خود بی‌اطلاع هستند.
وی بیان کرد: برگزاری کلاس‌های آگاه‌سازی در تمامی یگان‌ها، ارشاد افراد آسیب‌زده و آسیب‌پذیر از دیگر اقدامات در این حوزه است.

حمایت از ۲۵ هزار کودک در معرض بازمانده از تحصیل

رئیس سازمان نهضت سوادآموزی کشور گفت: ۲۵ هزار کودک در معرض آسیب بازمانده از تحصیل از سال آینده تحت پوشش سازمان نهضت قرار می‌گیرند. علی باقرزاده، گفت: سیاست ما این است که با ثبت نام در مدرسه جلوی ورودی به سازمان نهضت سوادآموزی گرفته شود. وی بیان کرد: در این طرح مقرر شد با همکاری بخش غیردولتی، کودکان کار، کودکان خیابانی و کودکان بدسرپرست که به‌دلیل پرداخت نکردن پول بیمه، لوازم‌التحریر و لباس فرم مدرسه از تحصیل بازمی‌مانند، تحت پوشش قرار گیرند.

افزایش کیفیت زندگی با ازدواج در دوران سالخوردگی

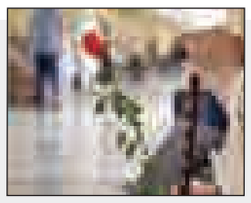

یک روانشناس با بیان اینکه باورهای غلطی در جامعه درباره ازدواج دوران سالخوردگی وجود دارد، گفت: ازدواج دراین دوران بر کیفیت زندگی و روابط اجتماعی و طول عمر تأثیر دارد.
عزت ا.. کردمیرزا، با بیان اینکه ازدواج در طبقه سالخورده تأکیدهای زیادی در حوزه روانشناسی شده است بیان کرد: ازدواج در کهنسالی می‌تواند بر کیفیت زندگی، روابط اجتماعی، طول عمر افراد تأثیر داشته باشد.

خبر

نحوه رسیدگی به تقلب امتحانی دانشجویان تغییر می‌کند

معاون دانشجویان داخل سازمان دانشجویان وزارت علوم، با اشاره به اصلاح بخشی از شیوه‌نامه اجرایی آیین‌نامه شورای انضباطی، جزئیات نحوه رسیدگی به تقلب در جلسه امتحان توسط دانشجویان را تشریح کرد.
ابوالحسن ریاضی در گفت و گو با ایسنا، با تأکید بر اینکه این بازنگری در حوزه تخلف و تنبیه نبوده است گفت: در واقع بازنگری تنبیه‌ها و مجازات در حوزه سازمان امور دانشجویان نیست و این امور در آیین‌نامه مصوب شورای عالی انقلاب فرهنگی تعیین تکلیف می‌شود، بنابراین مجازات‌ها و تنبیه‌ها مورد بازنگری قرار نگرفته است، بلکه شیوه‌نامه به صورت دقیق، جزئی و با توجه به مصادیق مورد توجه قرار گرفته است. معاون دانشجویان داخل سازمان دانشجویان وزارت علوم با بیان اینکه پیش‌نویس این شیوه‌نامه با هماهنگی و همفکری وزارت بهداشت و وزارت علوم صورت گرفته است، اظهار کرد: در حال حاضر این پیش‌نویس در انتظار امضای وزرای علوم و بهداشت است که باید دقت نظرهای حقوقی انجام شود و امیدواریم پس از امضای وزرا در ترم تحصیلی آینده ابلاغ شود.

رتبه جهانی ایران از سهم سلامت

در کشورهایی که پرداخت هزینه‌های سلامت از جیب مردم بالاست، وزارت بهداشت و بیمه‌ها ضعیف هستند.
به گزارش مهر، سخنگوی وزارت بهداشت، با اشاره به بالا بودن هزینه‌های سلامت در همه جای دنیا، گفت: ۹/۵ درصد کشورهای دنیا کل درآمد ناخالص ملی را برای بهداشت و درمان اختصاص می‌دهند.
ایرج حریرچی با بیان اینکه در سال‌های ۲۰۱۳ و ۲۰۱۴ ، ۷۳۰۰ میلیارد دلار به حوزه بهداشت و درمان در دنیا اختصاص داشته است، افزود: میزان مراجعه سرپایی هر ایرانی در سال ۱۰/۲درصد است و حدود یکدهم مردم نیز سالانه در بیمارستان‌ها و مراکز درمانی بستری می‌شوند. وی ادامه داد: کشور ما به لحاظ سهم سلامت از تولید ناخالص ملی در رتبه ۸۸ دنیا قرار دارد که در این زمینه نسبت به سایر کشورهای جهان عقب‌تر هستیم.

وضعیت مدارس شبانه‌روزی رضایت‌بخش نیست

معاون آموزش متوسطه با اشاره به اینکه تقویت بنیه علمی دانش‌آموزان پایه یکم و دوم و سوم دوره متوسطه را در دستور کار داریم، گفت: طرح جهاد علمی را به مؤسسه خدمات علمی رزمندگان ارائه داده‌ایم" که این هم به مناطق محروم اختصاص دادیم.
معاون آموزش متوسطه در گفت‌وگو با ایلنا، درباره وضعیت نامناسب مدارس شبانه‌روزی اظهار کرد: وضعیت مدارس شبانه‌روزی از نظر ما رضایت‌بخش نیست. در حال حاضر بیش از ۴۰۰ هزار دانش‌آموز در مدارس شبانه‌روزی هستند و هزینه‌های اداره این مدارس طبیعتاً بسیار سنگین است؛ زیرا باید امکانات خوابگاهی، امکانات فوق برنامه آموزشی و تربیتی و امکانات تغذیه‌ای و بهداشتی برای آنها تأمین شود. امروز هریک از این مراکز حکم یک خانه را دارد و باید همه مشخصات یک خانه را نیز داشته باشند.
علی زرافشان بیان کرد: در سال‌های اخیر با توجه به محدودیت‌های مالی دولت؛ بودجه شبانه‌روی و سرانه غذایی این مدارس به دو برابر افزایش داده شده اما این میزان هنوز کافی نیست.

گزارشی از زباله‌گردهای شهر

این مردها از «زباله» نان می‌سازند

افرادی در این جامعه هستند که شاید ما آنها را به عنوان «زباله‌دزد» می‌شناسیم اما اینها که بهتر است از آنها به عنوان «زباله‌گرد» یاد شود از «زباله»؛ «نان» می‌سازند.
امروزه افرادی را در جامعه می‌بینیم که شاید در نگاه ما و در محاوره‌هایمان از آنها به عنوان «زباله‌دزد» یاد می‌کنیم اما با کمی دقت و بررسی در رفتارشان به این درک می‌رسیم که بهتر است از آنها به عنوان «زباله‌گرد» یاد شود، زیرا آنها نه تنها زباله دزد نیستند بلکه از «زباله»؛ «نان» می‌سازند.
پیرمردی حدوداً ۶۰ ساله به نظر می‌رسد؛ کلاه پشمی‌اش را تا روی پیشانی پایین کشیده و لباس کهنه و پاره‌ای هم به تن کرده که به نظر می‌رسد ماه‌ها رنگ آب به خود ندیده است.
دستکش هم پوشیده، اما فقط کف دستش را پوشانده و انگشت‌هایش کاملاً بیرون هستند. تا کمر درون مخزن زباله خم شده و با آرامش جست‌وجو می‌کند، چند دقیقه بعد، گونی بزرگی که روی زمین گذاشته بود، به دوش گرفته و راهی آن طرف خیابان می‌شود؛ جایی که مخزن زباله دیگری وجود دارد.آن طرف خیابان، پسر جوانی که کنار مخزن زباله ایستاده، جعبه‌های پلاستیکی میوه را کنار مخزن گذاشته و به کمک پیرمرد می‌آید.
از علت کارشان که می‌پرسم پیرمرد با صدای گرفته می‌گوید: «بدبختی!» و سکوت می‌کند.
«حبیب» نگاهی به پدر انداخته و خطاب به من با لحن تندی می‌گوید: شما کار بهتری سراغ دارید؟
پیرمرد گونی زباله را روی زمین گذاشته و می‌گوید: کار دیگری نیست که انجام بدهیم، از این راه نان در می‌آوریم.
پدر و پسر تمایل چندانی برای ادامه صحبت ندارند و چند دقیقه بعد گونی به دست دور می‌شوند. جامعه این افراد را به عنوان «زباله دزد» می‌شناسد؛ زیرا زباله‌های قابل بازیافت و مفید پیش از جمع‌آوری، توسط این افراد برداشته شده و به فروش می‌رسند.
اما واقعیت این است که اکثر به اصطلاح «زباله‌دزدها» از این طریق امرار معاش می‌کنند. در گوشه‌ای دیگر از شهر مردی با موتور سه‌چرخه باری که سقف آن را با کارتن پلاست پوشانده، کنار سطل زباله توقف کرده و پیاده می‌شود.میانسال به نظر می‌رسد، چوب نسبتاً بلندی به دست گرفته و داخل سطل زباله مشغول جست‌وجو می‌شود.چند بطری آب معدنی، یک بطری خالی شیر و چند قوطی نوشابه نتیجه چند دقیقه جست‌وجوی مرد میانسال در این سطل زباله است.
سوار موتورش شده و قصد حرکت دارد که صدایش می‌کنم، با چهره متعجب منتظر ایستاده تا کارم را بگویم.توضیح می‌دهم که خبرنگار هستم و از کارش می‌پرسم؛ می‌گوید: والا... خانم! اگر بشود اسمش را «کار» گذاشت!دستی به صورتش کشیده و از موتور سه‌چرخه پیاده می‌شود؛ دست‌ها را در جیب کاپشن مشکی که از کنار جیب راست تا درز زیپش پاره شده، فرو برده و می‌گوید: هفت، هشت سالی می‌شود که از این راه نان در می‌آورم.

وی ادامه می‌دهد: درآمد زیادی ندارم اما با همین کار اجاره خانه و خرج خانواده‌ام را تأمین می‌کنم.
از اینکه شرایط اقتصادی جامعه باعث شده به این کار رو بیاورد می‌گوید و ادامه می‌دهد: قطعاً اگر موقعیت مناسبی وجود داشت من هم دوست داشتم مثل دیگران یک کار عادی داشته باشم تا فرزندم مجبور نشود از خجالت پیش هم‌کلاسی‌هایش، شغلم را پنهان کند.
جمع‌آوری پسماندهای زباله‌ها علاوه بر کارمندان شهرداری توسط دو گروه از افراد انجام می‌شود؛ گروه نخست کسانی هستند که پیمانکارهای شهرداری در پروسه بازیافت زباله همکاری می‌کنند و گروه دیگر گروهی هستند که به «دزد زباله» معروف شده‌اند.
اما مدیرعامل سازمان مدیریت پسماند شهرداری همدان اعتقاد دارد «دزد» کلمه مناسبی برای این افراد نیست!
بابک مهدی‌آزاد می‌گوید: شما به عنوان یک شهروند کالایی را نیاز ندارید و آن را دور می‌اندازید؛ حالا یک نفر که نیازمند است آن کالا را برمی‌دارد. بنابراین نمی‌توان از لفظ «دزدی» برای این اقدام استفاده کرد.
وی با بیان اینکه مشکلات اقتصادی باعث شده عده‌ای به «زباله‌گردی» روی بیاورند، اظهار می‌کند: زباله‌گردها دو گروه هستند، گروه نخست تمیز کار می‌کنند؛ اما گروه دوم برای جمع‌آوری مواد مورد نظر، زباله‌ها را پراکنده کرده و محیط را هم آلوده می‌کنند.
مدیرعامل سازمان مدیریت پسماند شهرداری همدان این افراد را برهم زننده بهداشت عمومی شهر دانسته و تأکید می‌کند: با این افراد از طریق قانون برخورد می‌شود.
مهدی‌آزاد با بیان اینکه اگر کاری تهدید علیه محیط زیست باشد؛ غیر قانونی محسوب می‌شود، خاطرنشان می‌کند: برخورد قضایی در انتظار افرادی است که از این طریق شهر را آلوده کرده و بهداشت محیط را به خطر می‌اندازند.
وی می‌گوید: سازمان مدیریت پسماند «زباله‌گردها» را از طریق چند پیمانکار ساماندهی کرده است.
مدیرعامل سازمان مدیریت پسماند شهرداری همدان ادامه می‌دهد: این افراد زیرمجموعه پیمانکار مربوطه به جمع‌آوری مواد قابل بازیافت مشغول هستند و بر عملکرد آنها نظارت می‌شود.
به گزارش فارس، آزاد در خصوص زباله‌گردهای غیرقانونی هم می‌گوید: در برخورد نخست با این افراد، جلسه توجیهی برگزار شده و به سمت جمع‌آوری مواد قابل بازیافت از نظر قانونی و بهداشتی هدایت می‌شوند؛ اما برخوردهای بعدی معرفی به مراجع قضایی را در پی خواهد داشت.
وی مشکلات اقتصادی را علت اصلی زباله‌گردی غیرقانونی عنوان کرده و اظهار می‌کند: بهداشت عمومی و محیط زیست هم در گروی شرایط اقتصادی است.
مدیرعامل سازمان مدیریت پسماند شهرداری همدان تصریح می‌کند: باید بپذیریم اقتصاد و بهداشت دو برادر هم‌راستا هستند و هرچه شرایط اقتصادی مردم بهتر شود، به تبع آن وضعیت بهداشت هم بهبود خواهد یافت.
بازیافت غیر قانونی زباله‌ها علاوه بر ضربه زدن به اقتصاد کشور، منجر به انتشار آلودگی در سطح شهر می‌شود.
از این‌رو عملکرد سازمان مدیریت پسماند شهرداری همدان برای ساماندهی زباله‌گردها، اقدام مؤثری به نظر می‌رسد؛ البته به شرط آنکه پیمانکاران در مواجهه با این افراد حق و حقوق مناسبی برای آنان در نظر بگیرند.

نیش و نوش

همشهری: غافلگیر شدن دزدها با دزدگیر جدید
بدون شرح!
همدان‌پیام: برخی به دنبال فضاسازی و شایعه‌پراکنی هستند
اول می‌گن شایعه بعد می‌بینی درست از آب درمیاد!
بیتوته: چگونه بفهمیم کمبود آهن داریم
کافیه یه آهن‌ربا به خودتون بزنین!
خبرآنلاین: طرح تماس با سربازان غایب
دعوتنامه هم ارسال کنین!
تابناک: برای سفر ارزان از ترک‌ها الگو بگیریم
حالا هی برین برای ترک‌ها جک و فیلم بسازین!
آرمان: شیوع هروئین چینی در ایران
وقتی سنگ قبرامون چینی شدن انتظار دارین هروئین چینی نشه!
تبیان: سعودی‌ها از آب گل آلود ماهی گرفتند
بدون شرح
همشهری: انتقام تلگرامی پس از جدایی از همسر
از فواید تلگرام که بسیار است!
برترین‌ها: ربات خبرنگار نخستین کار خود را ارائه داد
خبرنگارا برن فکر خودشون رو بکنن بیکاری در راهه!
بیتوته: نرم‌افزاری برای ترجمه صدای گریه کودک
خواسته بچه‌ها رو می‌دونیم همون گریه‌ها رو تحمل می‌کنیم!
همدان‌پیام: ممنوعیت آموزش موسیقی در دانشگاه
بدون شرح!
همدان‌پیام: ساخت کرم ضد چروک با نانو ذرات طلا
خدا به داد جیب آقایون برسه!
تابناک: از همه صدا درآمد الا این مسئولان!
طفلی‌ها استعداد صدا ندارن، تصویرشون کافیه!
خبرآنلاین: زنان هنوز در تنگنای اشتغال هستند
زنان همیشه تو تنگنا بودن!

آگهی مزایده عمومی (شماره ۹۴/۱۲۰)

«سرمایه‌گذاری و واگذاری حق بهره‌برداری از بنای تاریخی حمام قلعه»

موسسه صندوق احیاء و بهره‌برداری از اماکن تاریخی و فرهنگی در نظر دارد به منظور احیاء و ایجاد کاربری خدماتی ، گردشگری، پذیرایی بنای تاریخی حمام قلعه واقع در استان همدان- همدان - خیابان شریعتی- محله قلعه (قاشق تراشان) جبهه غربی استرو مردخای، به مساحت ۱۷۰۰ مترمربع، برای مدت ۵ سال (۱ ماه اجرای عملیات تکمیلی مرمت و آماده‌سازی احیاء – ۴ سال و ۱۱ ماه بهره‌برداری(، با مبلغ پایه اجاره‌بهای ماهیانه مبلغ ۵۰/۰۰۰/۰۰۰ ریال (ضریب افزایش سالانه اجاره¬بها تا ۲۰٪ محاسبه و اعمال خواهد شد- ضریب قطعی در زمان انعقاد قرارداد اعمال می شود.) طبق مشخصات مندرج در اسناد مزایده از طریق مزایده عمومی دو مرحله‌ای به صورت قرارداد سرمایه‌گذاری و واگذاری حق بهره‌برداری واگذار نماید.

اشخاصی که صلاحیت‌های لازم را از نظر کمیته فنی و بازرگانی دارا بوده و بالاترین مبلغ اجاره‌بها را پیشنهاد نموده باشند به عنوان برنده مزایده شناخته خواهند شد.
برآورد هزینه اجرای عملیات تکمیلی مرمت و آماده‌سازی احیاء بنای تاریخی مذکور مبلغ ۵۰۰/۰۰۰/۰۰۰ ریال می‌باشد.
دوره عملیات تکمیلی مرمت و آماده‌سازی احیاء مشمول پرداخت اجاره‌بها نمی‌باشد.
برنده مزایده می‌تواند در دوره عملیات تکمیلی مرمت و آماده‌سازی احیاء با شرایط مندرج در متن قرارداد و با تایید و موافقت صندوق احیاء از بخشهای تکمیل شده، بهره‌برداری و از منافع آن استفاده نماید.
لذا از کلیه واجدین صلاحیت و درخواست‌کنندگان دعوت میشود حداکثر ظرف مدت۱۰روز از تاریخ نشر آگهی تا تاریخ ۹۴/۱۰/۲۶ اسناد مزایده را از دبیرخانه کمیسیون مزایده صندوق احیاء به نشانی تهران- میدان بهارستان- خیابان نظامیه-کوچه شهید حسن اصالت- بن‌بست پنجم- پلاک ۲۱- تلفن ۳۳۹۱۳۷۹۵-۰۲۱ یا پایگاه اینترنتی صندوق احیاء و یا پایگاه ملی اطلاع‌رسانی مناقصات دریافت نمایند. متقاضیان جهت دریافت اسناد مزایده می‌بایست نماینده خود را کتباً به دبیرخانه مذکور معرفی نمایند.

۱- شرکت‌کنندگان در مزایده باید ظرف مدت ۱۰ روز از تاریخ پایان مهلت دریافت اسناد، حداکثر تا پایان وقت اداری (ساعت ۱۶) روز چهار شنبه مورخ ۹۴/۱۱/۷ مدارک مربوطه را تکمیل و تحویل دبیرخانه نموده و رسید دریافت نمایند.
تاریخ گشایش پاکت الف و ب روز یکشنبه مورخ ۹۴/۱۱/۱۱ راس ساعت ۱۱ در محل دفتر مرکزی صندوق احیاء به نشانی تهران- میدان بهارستان- خیابان نظامیه-کوچه شهید حسن اصالت- بن‌بست پنجم- پلاک ۲۱خواهد بود.
حضور شرکت کنندگان و یا نمایندگان تام الاختیار آنها با ارائه معرفینامه در جلسه گشایش پیشنهادها اختیاری است.
۲-به پیشنهادات فاقد امضاء، مشروط، مخدوش، ناقص و پیشنهاداتی که پس از تاریخ ۹۴/۱۱/۷ واصل گردد، مطلقاً ترتیب اثر داده نمی‌شود.
۳- "تضمین شرکت در مزایده" به مبلغ ۱۰۰/۰۰۰/۰۰۰ ریال فقط به صورت ضمانت‌نامه بانکی و یا پرداخت نقدی به حساب شماره ۳۷۵۰۶/۶۰ بانک مرکزی تحت عنوان تمرکز وجوه سپرده جاری صندوق احیاء و بهره‌برداری از بناها و اماکن تاریخی و فرهنگی قابل واریز خواهد بود. مدت اعتبار ضمانت‌نامه بانکی تضمین شرکت در مزایده می‌بایست با مدت اعتبار پیشنهادها (۳ماه) برابر باشد. پیشنهادهایی که برای مدت کمتری اعتبار داشته باشند، رد خواهند شد به پیشنهادهای فاقد سپرده، سپرده‌های مخدوش، سپرده‌های کمتر از میزان مقرر، چکهای شخصی و نظایر آنها ترتیب اثر داده نخواهد شد.
۴- شرکت در مزایده و دادن پیشنهاد تحت هیچ شرایطی حقی برای شرکت‌کننده ایجاد نخواهد کرد و صندوق احیاء در رد یا قبول یک یا کلیه پیشنهادات مختار است.
۵- هزینه درج آگهی در روزنامه از برنده مزایده اخذ خواهد شد.
۶- سایر جزئیات و اطلاعات در اسناد مزایده درج شده است.
اطلاعات بیشتر در سایت : www .chre.ir

شماره ۹۴/۴۶۷

آگهی مناقصه عمومی

دانشگاه علوم پزشکی و خدمات بهداشتی و درمانی استان همدان در نظر دارد نسبت به واگذاری امور تهیه، طبخ و توزیع غذای پرسنل و بیماران مرکز ذیل به صورت حجم کار (پرس غذا)، از طریق مناقصه عمومی به پیمانکاران واجدالشرایط اقدام نماید. بدین منظور از کلیه شرکت‌هایی که دارای تأیید صلاحیت از سازمان کار و امور اجتماعی و نیز دارای تجربه و سوابق کافی و مفید در امور مربوطه می‌باشند و تمایل به همکاری دارند دعوت می‌شود از تاریخ ۹۴/۱۰/۱۵ لغایت ۹۴/۱۰/۲۳ جهت دریافت اسناد شرکت در مناقصه به آدرس، همدان، چهارراه شریعتی، ابتدای بلوار آیت‌ا... کاشانی، ساختمان شماره ۳ دانشگاه، طبقه اول دبیرخانه مزایده و مناقصات مراجعه نمایند. مهلت ارائه قیمت پیشنهادی و تحویل پاکت‌های لاک و مهر شده الف-ب-ج از ۱۳۹۴/۱۰/۲۴ تا ساعت ۱۴ روز یکشنبه ۹۴/۱۱/۱۴ به دفتر حراست دانشگاه به آدرس همدان، چهارراه شریعتی، ابتدای بلوار آیت‌اله کاشانی، ساختمان شماره ۲ بوده و به پیشنهادات واصله پس از ساعت و تاریخ فوق ترتیب اثر داده نخواهد شد. جلسه کمیسیون مناقصه رأس ساعت ۹ صبح روز دوشنبه ۱۳۹۴/۱۱/۵ برگزار خواهد شد.

حجم کار ماهیانه

ردیف	واگذاری طبخ و توزیع غذا	صبحانه پرس	ناهار پرس	شام پرس	اجاره بهاء ماهیانه	تضمین شرکت در مناقصه
۱	واگذاری تهیه، طبخ و توزیع غذا پرسنل و بیماران مرکز آموزشی درمانی فرشچیان (سینا) (طبخ در محل آشپزخانه)	۱۲۴۶۱	۱۵۸۲۴	۱۲۴۶۱	۲۶/۰۰۰/۰۰۰ ریال	۵۶۰/۰۰۰/۰۰۰ ریال

-مدت موضوع قرارداد: یکسال شمسی می‌باشد.
-تضمین شرکت در مناقصه: یک طغری ضمانت‌نامه بانکی که حداقل سه ماه اعتبار داشته باشد و برای سه ماه دیگر قابل تمدید باشد در وجه دانشگاه علوم پزشکی همدان یا ضمانتنامه‌های صادر شده از موسسات اعتباری غیربانکی داریا مجوز از بانک مرکزی و یا واریز وجه نقد به شماره حساب جاری ۱۵۶۶۴۸۶۶۰ بانک رفاه شعبه شریعتی.
-شرکت کنندگان در مناقصه باید جهت دریافت اسناد مبلغ ۳۰۰/۰۰۰ ریال به شماره حساب ۲۱۳۸۰۶۵۶۸۴۰۰۷ بانک رفاه شعبه شریعتی واریز نمایند.
-هزینه درج آگهی بر عهده برنده مناقصه می‌باشد.
-دریافت اسناد شرکت در مناقصه توسط نماینده شرکت با در دست داشتن معرفی‌نامه کتبی امکان‌پذیر می‌باشد.
-شرکت‌کنندگان جهت کسب اطلاعات بیشتر می‌توانند با شماره تلفن ۳۲۵۲۹۷۱۰-۰۸۱ تماس حاصل فرمایند.

دانشگاه علوم پزشکی و خدمات بهداشتی و درمانی استان همدان ،دبیرخانه مناقصات و مزایدات

پیام تاریخ، تمدن و فرهنگ مادستان
The Message Of Madestan's History & Civilization & Culture
روزنامه همدان پیام
۱۰
سه شنبه ● ۱۵ دی ماه ۱۳۹۴ ● شماره ۲۵۳۸
مادستان
madestan@hamedanpayam.com

فرماندار فامنین گفت:
مسئولان به مصوبات بی‌اهمیت نباشند

فامنین- خبرنگار همدان‌پیام: همه مسئولان باید پیگیر مصوبات تعیین شده باشند و آنها را به صورت کامل اجرایی کنند.

فرماندار فامنین در جلسه کمیته فرعی کمیسیون ارتقای امنیت اجتماعی که برای بررسی ارائه نکردن گزارش برخی از دستگاه‌ها در خصوص مصوبه جلسه ۱۸ آبان‌ماه ۹۴ برگزار شده بود، گفت: همه مسئولان باید پیگیر مصوبات تعیین شده باشند و آنها را به صورت کامل اجرایی کنند، زیرا در غیر این صورت مشکلات بر روی یکدیگر انباشته خواهد شد و موضوع خدمت به مردم تحقق نخواهد یافت.

ظاهر پورمجاهد گفت: پس از یک ماه و چندی که از زمان مصوبه گذشته است متأسفانه تاکنون برخی از ادارات هیچگونه گزارشی را ارسال نکرده‌اند.

به گفته وی، طبق مصوبه گذشته مقرر شده بود که همه دستگاه‌ها در خصوص شناسایی مستمر و اعلام همه تهدیدات در حوزه‌های دینی، فرهنگی، جانی و مالی از منظر وظایف سازمانی خود و اقدام مشترکی که با سایر دستگاه‌ها دارند تحقیقاتی را به صورت مکتوب و حداکثر یک ماه پس از تاریخ مصوبه جمع‌بندی و به دبیرخانه کمیسیون (فرمانداری) ارسال کنند.

فرماندار فامنین بیان کرد: تاکنون شبکه بهداشت و درمان، فرهنگ و ارشاد اسلامی، آموزش‌وپرورش و دانشگاه پیام نور گزارشی را ارائه نداده‌اند و مسئولان این نهادها بایستی پاسخگوی علت ارسال نکردن گزارش‌ها باشند.

در ادامه جلسه مسئولان شبکه بهداشت و درمان، فرهنگ و ارشاد اسلامی، آموزش‌وپرورش و دانشگاه پیام نور توضیحاتی را ارائه دادند که مقرر شد در نخستین فرصت گزارش‌های خود را ارسال کنند.

خبر

در کارگروه سلامت و امنیت غذایی اعلام شد
صدور ۶۸ اخطار به واحدهای آلاینده درملایر

ملایر- خبرنگار همدان‌پیام: کارگروه سلامت و امنیت غذایی شهرستان ملایر در حالی برگزار شد که واحدهای سیلیس‌کوبی ملایر و کنترل بیشتر بیماری مربوط به این واحدها و بیماری آنفلوآنزا از جمله موارد مطرح شده در جلسه بود.

معاون سیاسی اجتماعی فرمانداری ملایر در این جلسه با اشاره به اجرای طرح تحول سلامت در دولت تدبیر و امید گفت: یک موج شیوع آنفلوآنزا در کشور وجود داشت که با فعالیت خوب وزارت بهداشت و به تبع آن در استان و شهرستان با آمادگی کامل اقدامات پیشگیرانه، آموزشی و درمانی خوبی انجام شد.

به گفته سعید کتابی، زمانی که بیماری تبدیل به اپیدمی می‌شود تنها از دانشگاه علوم پزشکی و شبکه بهداشت نمی‌توان انتظار داشت و نیاز به مشارکت همه دستگاه‌ها و ارگان‌ها وجود دارد و مبارزه با این بیماری حاصل کار جمعی است.

وی در ادامه به پیگیری مشکلات و تهدیدات کارخانه‌های سیلیس‌کوبی در چند سال اخیر اشاره کرد و گفت: با بیماری سیلیکوسیس با پیشگیری می‌توان مقابله کرد و پیشگیری از آن بسیار راحت‌تر است.

وی با بیان اینکه بیشترین کارخانه‌های سیلیس‌کوبی استان در ملایر وجود دارد، خواستار ساماندهی بیشتر اتباع بیگانه شاغل در این کارگاه‌ها شد و افزود: مشکل بیماری سیلیکوسیس در سال‌های گذشته جدی‌تر بود که اقدامات پیشگیرانه انجام شده مؤثر بوده و وضعیت بهتر شده است و باید این اقدامات استمرار داشته باشد تا به صورت کامل نتیجه دهد. کتابی خواستار تصمیم‌گیری در جلسه‌ای با حضور اداره کار، بخشداران و سایر دستگاه‌های مرتبط درخصوص ساماندهی اتباع بیگانه شاغل در کوره‌های آجرپزی، کارگاه‌های سیلیس‌کوبی و... با توجه به شرایط هر منطقه شد.

وی یادآور شد: در مورد امکان در راه بودن موج دوم آنفلوآنزا دستورالعمل‌های لازم به تفکیک ادارات اعلام شده است.

به گفته کتابی، برای مقابله با پزشکان دوره‌گرد در روستاها نیز هماهنگی لازم با بخشداران برای اعلام به دهیاران انجام شود.

رئیس شبکه بهداشت ملایر هم با بیان اینکه حدود یک ماه از شیوع موج نخست آنفلوآنزا می‌گذرد، گفت: در این مدت بیماری در کنترل ما بود.

محسن ترکاشوند به امکان وقوع پیک دوم این بیماری اشاره کرد و افزود: این بیماری در ۹۰ درصد موارد علائمی غیر از سرماخوردگی ساده ندارد، در مورد واکسیناسیون این بیماری نیز برای همه مردم ضرورتی نداشته و تنها برای گروه‌های در حال خطر مانند کادر پزشکی و درمان، افرادی که بیماری مزمن دارند یا پیوند عضو داشته‌اند و... لازم است.

وی با اشاره به واحدهای سیلیس‌کوبی یکی از مشکلات این کارگاه‌ها را قابل احراز نبودن هویت کارگران غیرایرانی شاغل در آنها دانست و افزود: سیلیکوسیس بیماری است که باید از آن پیشگیری کرد و وقتی بیماری ایجاد شود درمان می‌شود ولی درمان قطعی و جامع نیست.

وی در مورد این بیماری افزود: به طور قطع نسبت به سال‌های گذشته وضعیت متفاوت است، ولی باز هم این به این معنا نیست که این کارگاه‌ها کاملاً ایمن شده و هیچ مورد منجر به خطری نداریم.

رئیس محیط‌زیست ملایر هم با بیان اینکه این اداره همگام با شبکه بهداشت اقداماتی را در خصوص این کارگاه‌ها انجام داده است، گفت: امسال ۱۸۰ مورد پایش واحد صنعتی در ملایر داشته و از ابتدای سال ۶۰ مورد سنجش از سیستم غبارگیری توسط اداره و ۱۳۰ مورد سنجش توسط آزمایشگاه‌ها انجام شده است.

به گفته وحید عالمی، امسال ۹ فقره پلمپ واحدهای سیلیس‌کوبی در ملایر انجام و ۶۸ مورد اخطار به واحدهای آلاینده در سال صورت گرفته است. وی افزود: سیستم فیلتراسیون این کارگاه‌ها مرطوب بوده و به دلیل برودت هوا یخ می‌زند که باید اصلاح شود.

قصابی‌های نهاوند تعطیل است

■ قصابان: محیط کشتارگاه بهداشتی نیست!

■ مدیر کشتارگاه نهاوند: قصابان به دنبال بهانه برای لغو پیش‌سرد کردن گوشت هستند

نهاوند-میترا عباسی-خبرنگار همدان‌پیام:
«۵۱ قصابی شهر نهاوند ۳ روز است به نشان اعتراض برای غیربهداشتی بودن تنها کشتارگاه صنعتی شهر تعطیل است».

رئیس اتحادیه قصابان علت این اعتراض قصابان را استاندارد نبودن محیط بهداشتی کشتارگاه صنعتی عنوان می‌کند و می‌گوید: علاوه بر رعایت نشدن نکات بهداشتی، مسأله دیگری که موجب اعتراض قصابان شده، استاندارد نبودن سالن پیش‌سرد این کشتارگاه است.

مسعود فاطمی می‌گوید: سالن پیش‌سرد کشتارگاه که از ۶ ماه پیش راه‌اندازی شده و طبق مصوبه استانداری مبنی بر ساماندهی کشتارگاه‌های صنعتی باید گوشت پس از ذبح تا ۲۴ ساعت در این سالن نگهداری شود، دمای مناسبی ندارد و نگهداری گوشت در این سالن موجب خراب و فاسد شدن گوشت می‌شود.

همین چند روز پیش، پس از وارد شدن گوشت از کشتارگاه به یکی از قصابی‌های سطح شهر، دامپزشکی گوشت قصابی را به دلیل فاسد بودن امحا کرد و سوزاند و این مسأله متضرر شدن قصابان را در پی داشت؛ از این رو موجب اعتراض و اعتصاب این صنف شده است.

رئیس اتحادیه قصابان همچنین ادامه داد: حتی نظافت گوشت در کشتارگاه هم رعایت نمی‌شود و قصابان گوشت را از کشتارگاه با پشم، مو و فضولات حیوانی تحویل می‌گیرند و این به لحاظ بهداشتی پذیرفته شده نیست.

فاطمی می‌گوید: اگر نظافت کشتارگاه صنعتی نهاوند به طور کامل رعایت شود و سالن پیش‌سرد کشتارگاه هم استانداردهای لازم را داشته باشد، قصابان هیچ مشکلی ندارند و این اعتصاب را خواهند شکست.

اما مالک تنها کشتارگاه صنعتی شهر زیر بار این مسائل نمی‌رود و می‌گوید: کشتارگاه صنعتی نهاوند به لحاظ بهداشتی و تجهیزات یکی از ۳ کشتارگاه برتر غرب کشور است.

علی پیرزادی تأکید می‌کند: طبق مصوبه ساماندهی کشتارگاه‌های استان باید پس از ذبح، گوشت ۲۴ ساعت در سالن پیش‌سرد بین صفرتا ۴ درجه بالای صفر بماند که این مسأله موجب افت ۵ کیلویی در هر لاشه ۱۰۰ کیلویی گاو و افت یک کیلویی در گوشت گوسفند می‌شود و تا حدودی برای قصابان به صرفه نیست؛ همین مسأله موجب شده به دلیل زیان اقتصادی، قصابان اعتراض کنند، در صورتی که به لحاظ بهداشتی باید این امر اتفاق بیفتد.

پیرزادی ادمه می‌دهد: پیش‌سرد کردن گوشت پیش از اینکه به دست مصرف‌کننده برسد به لحاظ بهداشتی کاملاً ضروری است و قصابان با این مسأله به دلیل اُفت گوشت مشکل دارند.

به گفته وی، چنانچه پس از خارج کردن گوشت از کشتارگاه، قصابان با مشکلی به لحاظ رعایت بهداشت گوشت مواجه می‌شوند بهتر است گزارش دهند تا این مشکل رفع شود.

به هر حال در این گزارش مشاهده شد بهداشتی نبودن محیط کشتارگاه مسأله‌ای بود که از طرف صنف قصابان مطرح شد و رئیس اتحادیه قصابان، این مسأله را علت اعتصاب و اعتراض قصابان عنوان کرد.

در مقابل اما مدیریت کشتارگاه صنعتی نهاوند معتقد است کشتارگاه صنعتی نهاوند به لحاظ بهداشتی هیچ مشکلی ندارد و ذبح با حضور دامپزشک و ناظر شرعی اتفاق می‌افتد.

در ادامه رئیس دامپزشکی شهرستان نهاوند به خبرنگار ما می‌گوید: کشتارگاه صنعتی نهاوند استانداردهای بهداشتی را دارد و تنها هدف قصابان از این اعتصاب، لغو طرح پیش‌سرد کردن گوشت است.

حیدر سلگی ادامه می‌دهد: طرح پیش‌سرد کردن گوشت قرمز مصوبه استانداری همدان است که از ۶ ماه پیش به دلیل مهیا بودن شرایط و وجود سالن پیش‌سرد در کشتارگاه صنعتی نهاوند در حال اجراست؛ اما در حال حاضر بهانه قصابان این است که چرا این مسأله در مرکز استان رعایت نمی‌شود.

به گفته وی، به لحاظ بهداشتی نگهداری گوشت قرمز پیش از مصرف، باید ۲۴ ساعت در دمای صفر تا ۴ درجه نگهداری شود و از آنجایی که این نوع نگهداری تا حدودی موجب افت می‌شود، قصابان را معترض کرده است؛ این در حالیست که این نوع نگهداری در ۷۶ کشتارگاه صنعتی کشور انجام می‌شود. ضمن اینکه افزایش قیمت گوشت که در جند روز گذشته اجرا شد، می‌تواند میزان افت را جبران کند.

سلگی می‌گوید: اگر قصابان معتقدند دمای سالن پیش‌سرد مناسب نیست و موجب فاسد شدن گوشت می‌شود؛ پس چطور خود قصابان گوشت را در دمای معمولی قصابی نگهداری می‌کنند؟

وی معتقد است: روزانه ۱۵۰ رأس دام ملایر در کشتارگاه نهاوند، به دلیل بهداشتی بودن این کشارگاه ذبح می‌شود؛ اما چنانچه قصابان بر غیربهداشتی بودن این محیط ادعا دارند به دامپزشکی مراجعه کنند که به طور قطع نظارت خواهیم داشت.

در هر حال در شرایطی شاهد اعتصاب ۳ روزه قصابی‌های نهاوند هستیم که قصابان علت آن را غیربهداشتی بودن محیط کشتارگاه عنوان می‌کنند؛ اما در مقابل دامپزشکی بهداشت محیط این کشتارگاه را تأیید می‌کند و علت این اعتصاب را لغو مصوبه پیش‌سرد کردن گوشت قرمز از طرف قصابان عنوان می‌کند.

کارخانه‌بسته‌بندی کشمش در ملایر ساخته می شود

کارخانه بسته‌بندی کشمش در شهرستان ملایر احداث می‌شود.

رئیس تعاون روستایی شهرستان ملایر در گفت‌وگو با مهر گفت: کارخانه بسته‌بندی کشمش در این شهرستان توسط شرکت تعاونی تولید باغداران در حال احداث است.

مهدی شیرزادی افزود: ظرفیت این کارخانه دو هزار تن بوده و با بهره‌برداری از تسهیلات بانکی و آورده شرکت در دست احداث است.

وی یادآور شد: بر اساس پیش‌بینی‌ها این کارخانه برای ۲۱ نفر اشتغالزایی به همراه خواهد داشت.

رئیس اداره تعاون روستایی شهرستان همچنین گفت: شهرستان ملایر با برخورداری از ۶۴ درصد اراضی زیر کشت انگور استان، ۶۰ درصد از تولید این محصول را در استان همدان به خود اختصاص داده است.

شیرزادی ادامه داد: با توجه به تولید قابل‌توجه انگور و فرآوری آن به‌صورت کشمش خرید حمایتی این محصول در دستور کار این سازمان قرار دارد.

وی گفت: کشمش ملایر یکی از محصولات مهم استان همدان در صادرات محسوب می‌شود؛ به‌طوری‌که این محصول به ۳۰ کشور جهان صادر شده و ملایر پس از استان آذربایجان غربی با تولید ۲۳ درصد کشمش کشور رتبه دوم تولید کشمش را به خود اختصاص داده است.

خبر

خسارت ۱۴۰ میلیاردی به کشاورزی تویسرکان

برآوردهای اولیه از بروز خسارت در بخش کشاورزی شهرستان تویسرکان ۱۴۰ میلیارد تومان است.

مدیر جهاد کشاورزی تویسرکان در گفت‌وگو با فارس گفت: از این میزان خسارت ۱۰ درصد بیمه داشته‌اند که این میزان خسارت به علت کمبود منابع و اعتبارات شرکت بیمه تاکنون وصول نشده است.

مسعود اکبری اظهار کرد: متأسفانه صندوق بیمه بسیار ضعیف عمل کرده که در زمینه پرداخت خسارت‌های ۸ ماهه کشاورزان ریالی پرداخت نشده است.

اکبری ادامه داد: در حال حاضر میزان بارش‌ها در تویسرکان حدود ۲۷۰ میلی‌متر گزارش شده که تاکنون مقام نخست را در استان از لحاظ بیشترین بارندگی‌ها به خود اختصاص داده است.

وی به نوع کشت زمین‌های زراعی در شهرستان اشاره کرد و افزود: در تویسرکان دو نوع کشت پاییزه و بهاره وجود دارد که در کشت پاییزه محصولاتی همچون گندم، جو و کلزا در این فصل کاشته شده است.

مدیر جهاد کشاورزی شهرستان ادامه داد: امسال ۳۲ هزار هکتار از اراضی این شهرستان زیر کشت گندم و جو پاییزه رفته است و حدود ۳ تا ۴ هزار هکتار از اراضی در فصل بهار زیر کشت محصولاتی چون چغندر قند و ذرت قرار می‌گیرد.

وی با بیان اینکه برخی از محصولات مانند یونجه زیر کشت چندساله و دائمی در شهرستان هستند، تصریح کرد: ۴۰ تا ۴۵ هزار هکتار از اراضی تویسرکان زیر کشت محصولات زراعی، باغی و دائمی است.

بهره‌مندی ۸۹۰ مددجوی اسدآبادی از تسهیلات مقاوم‌سازی مسکن روستایی

از ابتدای طرح مقاوم‌سازی مسکن روستایی در سال ۸۴ تاکنون ۸۹۰ نفر از مددجویان کمیته امداد شهرستان اسدآباد از تسهیلات مقاوم‌سازی استفاده و اقدام به ساخت مسکن کرده‌اند.

رئیس کمیته امداد شهرستان اسدآباد در گفت‌وگو با ایسنا گفت: مدتی به علت مشکلات اخذ ضمانت بانک‌ها این طرح مسدود بود که در ۱۵روز گذشته طرح ارائه تسهیلات مقاوم‌سازی مسکن روستایی برای مددجویان کمیته امداد مجدداً آغاز شد.

محمد نوشادی‌مقدم بیان کرد: در این طرح ۱۵۰میلیون ریال تسهیلات مسکن به مددجویان کمیته امداد که اقدام به احداث مسکن مقاوم روستایی کرده‌اند، پرداخت می‌شود.

به گفته وی، علاوه بر وام فوق ۵۰ میلیون ریال نیز کمک بلاعوض و ۲۰ میلیون ریال کمک بلاعوض از حساب ۱۰۰ امام(ره) به مددجویان پرداخت خواهد شد.

نوشادی‌مقدم با اشاره به اینکه در ۱۵روز اخیر ۲۱ نفر از مددجویان به بنیاد مسکن معرفی شده‌اند، گفت: تا کنون ۹ نفر از این مددجویان موفق به اخذ مرحله نخست وام مقاوم‌سازی روستایی خود شده‌اند که پیش‌بینی می‌شود تا پایان سال ۵۰ نفر از مددجویان تحت پوشش کمیته امداد از این تسهیلات برخوردار شوند.

وی با بیان اینکه واگذاری انشعابات آب، برق و گاز برای خانواده‌های روستایی زیر پوشش در زمینه ساخت و احداث مسکن مقاوم‌سازی شده رایگان است، افزود: دهیاران و شوراهای اسلامی روستاها در ترغیب و تشویق مردم روستاها در امر مقاوم‌سازی مسکن از نقش مؤثری برخوردار است.

آگهی موضوع ماده ۳ قانون و ماده ۱۳
آیین‌نامه قانون تعیین تکلیف وضعیت ثبتی اراضی و ساختمان‌های فاقد سند رسمی

برابر رأی شماره ۱۳۹۴۶۰۳۲۶۰۰۹۰۰۰۶۶۹ مورخه ۹۴/۹/۲۵ هیأت موضوع قانون تعیین تکلیف وضعیت ثبتی اراضی و ساختمان‌های فاقد سند رسمی مستقر در واحد ثبتی شهرستان فامنین تصرفات مالکانه و بلامعارض آقای یحیی معصومی فرزند کرمعلی به شماره شناسنامه ۲۲۹۸ صادره از کبودراهنگ به شماره ملی ۴۰۳۰۴۳۱۷۸۱ در سه دانگ مشاع از شش دانگ یک باب خانه به مساحت یکصد و هشتاد مترمربع قسمتی از پلاک ۱۰۴ اصلی واقع در بخش پنج همدان اراضی فامنین خریداری از مالک رسمی آقای قدرت‌اله نقوی محرز گردیده است. لذا به منظور اطلاع عموم مراتب در دو نوبت به فاصله ۱۵ روز آگهی می‌شود، در صورتی که اشخاص نسبت به صدور سند مالکیت متقاضی اعتراضی داشته باشند می‌توانند از تاریخ انتشار اولین آگهی به مدت دو ماه اعتراض خود را به این اداره تسلیم و پس از اخذ رسید، ظرف مدت یک ماه از تاریخ تسلیم اعتراض، دادخواست خود را به مرجع قضایی تقدیم نمایند. بدیهی است در صورت انقضای مدت مذکور و عدم وصول اعتراض طبق مقررات سند مالکیت صادر خواهد شد. (م‌الف ۵۹۰۴)
تاریخ انتشار نوبت اول: ۱۳۹۴/۱۰/۱۵
تاریخ انتشار نوبت دوم: ۱۳۹۴/۱۰/۳۰
مهدی عزیزی- رئیس اداره ثبت اسناد و املاک شهرستان فامنین

آگهی موضوع ماده ۳ قانون و ماده ۱۳
آیین‌نامه قانون تعیین تکلیف وضعیت ثبتی اراضی و ساختمان‌های فاقد سند رسمی

برابر رأی شماره ۱۳۹۴۶۰۳۲۶۰۰۹۰۰۰۶۵۹ مورخه ۹۴/۹/۱۷ هیأت موضوع قانون تعیین تکلیف وضعیت ثبتی اراضی و ساختمان‌های فاقد سند رسمی مستقر در واحد ثبتی شهرستان فامنین تصرفات مالکانه و بلامعارض خانم بلقیس رشیدی فرزند عزت‌اله به شماره شناسنامه ۱۴۵۹ صادره از فامنین به شماره ملی ۵۰۲۹۵۱۸۱۰۱ در شش دانگ یک باب خانه به مساحت دویست مترمربع قسمتی از پلاک ۱۰۴ اصلی واقع در بخش پنج اراضی فامنین خریداری از مالک رسمی آقای قدرت‌اله نقوی محرز گردیده است. لذا به منظور اطلاع عموم مراتب در دو نوبت به فاصله ۱۵ روز آگهی می‌شود، در صورتی که اشخاص نسبت به صدور سند مالکیت متقاضی اعتراضی داشته باشند می‌توانند از تاریخ انتشار اولین آگهی به مدت دو ماه اعتراض خود را به این اداره تسلیم و پس از اخذ رسید، ظرف مدت یک ماه از تاریخ تسلیم اعتراض، دادخواست خود را به مرجع قضایی تقدیم نمایند. بدیهی است در صورت انقضای مدت مذکور و عدم وصول اعتراض طبق مقررات سند مالکیت صادر خواهد شد. (م‌الف ۵۶۴۲)
تاریخ انتشار نوبت اول: ۱۳۹۴/۱۰/۱
تاریخ انتشار نوبت دوم: ۱۳۹۴/۱۰/۱۵
مهدی عزیزی- رئیس اداره ثبت اسناد و املاک شهرستان فامنین

آگهی مزایده

در پرونده کلاسه ۱۹۹۶/۹۴ اجرایی طی رأی صادره از شعبه۱۱ محاکم حقوقی دادگستری استان همدان
محکوم له: امید موانیه‌ئی
محکوم علیه: مصطفی سروپاشائی
محکوم به: ۱۲۵/۰۷۶/۶۰۰ ریال در حق محکوم له
نیم عشر دولتی: ۷/۲۰۰/۰۰۰ ریال در حق دولت
لذا با توجه به اینکه محکوم علیه نسبت به برائت ذمه خویش اقدامی نکرده است. این اجرا به درخواست (محکوم له) اقدام به توقیف اقلام ذیل سه عدد صندلی (یک عدد U شکل با یکی پایه خراب، ۱ عدد امیرکبیری، یک عدد سه کاره قرمز و مشکی رنگ) یک عدد گاری چرخدار چوبی به همراه دو عدد بشکه آب چوبی و طناب و یک بسته کاه چهار عدد نور ۲۵۰ ژول چینی versalight ۵۰۰ و دو عدد ویدیو لایت LED۵۰۱۰ چهار عدد پاتوگراف و چهار عدد ریل سقفی دو عدد ساخت باکس (۹۰×۶۰) answer یک عدد اکتاباکس یک عدد فوم ۶ عدد دیجیتال و یک دستگاه پنکه جمعاً ۱۹/۰۰۰/۰۰۰ ریال لذا این اجرا به تاریخ ۹۴/۱۱/۳ ساعت ۱۰:۳۰ تا ۱۰ اقدام به برگزاری مزایده می‌نماید. محل برگزاری مزایده دادگستری کل استان طبقه همکف دفتر مزایده می‌باشد. مورد مزایده ۵ روز قبل از تاریخ مندرج قابل مشاهده است. برنده مزایده کسی است که بالاترین قیمت پیشنهادی را ارائه و ده درصد مبلغ پیشنهادی را فی‌المجلس واریز نماید و جهت الباقی در مهلت قانونی اقدام نموده در غیر این صورت ده درصد به نفع دولت ضبط خواهد شد. (م‌الف ۶۰۰۷)
دادورز اجرای احکام مدنی دادگستری همدان- زائری

آگهی حصر وراثت

لطیفه حبیبی دارای شناسنامه شماره ۲۳ به شرح دادخواست به کلاسه ۹۴/۲۹۰ ش ۱۱۲ح از این حوزه درخواست گواهی حصر وراثت نموده و چنین توضیح داده که شادروان مرحومه نیمتاج سلیمانی فرد به شناسنامه شماره ۱۳۱ در تاریخ ۱۳۹۱/۴/۱۲در اقامتگاه دائمی خود بدرود زندگی گفته ورثه آن مرحوم منحصر است به: ۱- مریم حبیبی به شماره شناسنامه ۷۰۵ متولد۱۳۳۵ فرزند علی‌اله فرزند متوفی ۲-نقره حبیبی به شماره شناسنامه ۶۲۳ متولد۱۳۳۰ فرزند علی‌اله فرزند متوفی ۳-زهرا حبیبی به شماره شناسنامه ۱۲ متولد۱۳۳۲ فرزند علی‌اله فرزند متوفی ۴-لطیفه حبیبی به شماره شناسنامه ۲۳ متولد۱۳۲۳ فرزند علی‌اله فرزند متوفی ۵-ابوالفضل سلیمانی حبیبی به شماره شناسنامه ۸۳۷ متولد۱۳۴۳ فرزند علی‌اله فرزند متوفی اینک با انجام تشریفات مقدماتی درخواست مزبور را در یک نوبت آگهی می‌نماید تا هر کسی اعتراضی دارد و یا وصیتنامه از متوفی نزد او باشد از تاریخ نشر نخستین آگهی ظرف یک ماه تقدیم دارد والا گواهی صادر خواهد شد.
قاضی حوزه ۱۱۲ شورای حل اختلاف لالجین

آگهی مزایده

در پرونده کلاسه ۹۴/۱۴۵۶ اجرایی طی رأی صادره از شعبه۹ محاکم حقوقی دادگستری استان همدان
محکوم له: امیر ارشادی
محکوم علیه: زهره آل یاسین
محکوم به: ۴/۳۹۳/۵۴۸/۳۸۰ ریال در حق محکوم له
نیم عشر دولتی: برابر قانون
لذا با توجه به اینکه محکوم علیه نسبت به برائت ذمه خویش اقدامی نکرده است. این اجرا به درخواست (محکوم له) اقدام به توقیف ۶ دانگ پلاک ثبتی ۱ فرعی از ۲۴۹۷ اصلی بخش ۳ ناحیه ۰۰ مورد ثبت ۹۵۰۲ واقع در همدان فرعی باباطاهر کوچه ۶ متری یونسی پلاک ۵ عرصه ۲۹۲ مترمربع اعیان یک و نیم طبقه قدیم‌ساز با بیش از ۵۰ سال ساخت ارزش ۶ دانگ ۲/۹۲۰/۰۰۰/۰۰۰ ریال اعلام گردیده است. و مورد فروش فقط به میزان محکوم به است لذا این اجرا به تاریخ ۱۳۹۴/۱۱/۱۴ ساعت ۹:۳۰ تا ۱۰ اقدام به برگزاری مزایده می‌نماید. محل برگزاری مزایده دادگستری کل استان طبقه همکف دفتر مزایده می‌باشد. مورد مزایده ۵ روز قبل از تاریخ مندرج قابل مشاهده است. برنده مزایده کسی است که بالاترین قیمت پیشنهادی را ارائه و ده درصد مبلغ پیشنهادی را فی‌المجلس واریز نماید و جهت الباقی در مهلت قانونی اقدام نموده در غیر این صورت ده درصد به نفع دولت ضبط خواهد شد. (م‌الف ۵۹۱۳)
دادورز اجرای احکام مدنی دادگستری همدان- زائری

آگهی موضوع ماده ۳ قانون و ماده ۱۳
آیین‌نامه قانون تعیین تکلیف وضعیت ثبتی اراضی و ساختمان‌های فاقد سند رسمی

برابر رأی شماره ۱۳۹۴۶۰۳۲۶۷۰۰۲۴۳۱ مورخه ۹۴/۹/۱۶ هیأت موضوع قانون تعیین تکلیف وضعیت ثبتی اراضی و ساختمان‌های فاقد سند رسمی مستقر در واحد ثبتی حوزه ثبت ملک بهار تصرفات مالکانه و بلامعارض متقاضی آقای ابوالفتح فخاریان فرزند عبدالصمد به شماره شناسنامه ۶ صادره از بهار در شش دانگ یک قطعه زمین محصور و ساختمان احداثی در آن به مساحت ۸۲۶۲/۴۵ مترمربع قسمتی از پلاک ۱۳۲ اصلی واقع در حسین‌آباد عاشوری حوزه ثبتی بهار بخش چهار همدان خریداری مع‌الواسطه آقای حسین یعقوبی محرز گردیده است. لذا به منظور اطلاع عموم مراتب در دو نوبت به فاصله ۱۵ روز آگهی می‌شود، در صورتی که اشخاص نسبت به صدور سند مالکیت متقاضی اعتراضی داشته باشند می‌توانند از تاریخ انتشار اولین آگهی به مدت دو ماه اعتراض خود را به این اداره تسلیم و پس از اخذ رسید، ظرف مدت یک ماه از تاریخ تسلیم اعتراض، دادخواست خود را به مرجع قضایی تقدیم نمایند. بدیهی است در صورت انقضای مدت مذکور و عدم وصول اعتراض طبق مقررات سند مالکیت صادر خواهد شد.(م‌الف ۵۸۷۲)
تاریخ انتشار نوبت اول: ۱۳۹۴/۱۰/۱۵
تاریخ انتشار نوبت دوم: ۱۳۹۴/۱۰/۳۰
هادی یونسی‌عطوف، رئیس ثبت اسناد و املاک بهار

آگهی مزایده

در پرونده کلاسه ۱۵۲۰/۹۳ اجرایی طی رأی صادره از شعبه۲ محاکم حقوقی دادگستری استان همدان
محکوم له: مهین آقا محمدی
محکوم علیه: هاشم علی تویسرکانی
محکوم به: ۱۳۵/۰۰۰/۰۰۰ ریال در حق محکوم له
نیم عشر دولتی: برابر قانون
لذا با توجه به اینکه محکوم علیه نسب به برائت ذمه خویش اقدامی نکرده است. این اجرا به درخواست (محکوم لها) اقدام به توقیف ۶ دانگ پلاک ثبتی ۵۴۵۷ فرعی از ۱۷۵ اصلی بخش ۲ ناحیه ۹۹ مورد ثبت ۶۲۴۸۲ واقع در همدان، میدان سیلو بلوار الغدیر نرسیده به مدرسه علاقمندیان کوچه تیما درب چهارم ساختمان شمالی عرصه ۹۶/۷۱ مترمربع اعیان ۱۷۰ مترمربع در دو طبقه همکف ۶۰ مترمربع و طبقه اول ۷۰ مترمربع و یک باب سوئیت در پشت بام ۴۰ متر مربع بالای ده سال ساخت ارزش ۶ دانگ ۱/۱۴۰/۰۰۰/۰۰۰ اعلام گردیده است. و مورد فروش فقط به میزان محکوم به است لذا این اجرا به تاریخ ۱۳۹۴/۱۱/۱۳ ساعت ۱۰:۳۰ تا ۱۱ اقدام به برگزاری مزایده می‌نماید. محل برگزاری مزایده دادگستری کل استان طبقه همکف دفتر مزایده می‌باشد. مورد مزایده ۵ روز قبل از تاریخ مندرج قابل مشاهده است. برنده مزایده کسی است که بالاترین قیمت پیشنهادی را ارائه و ده درصد مبلغ پیشنهادی را فی‌المجلس واریز نماید و جهت الباقی در مهلت قانونی اقدام نموده در غیر این صورت ده درصد به نفع دولت ضبط خواهد شد. (م‌الف ۵۹۱۲)
دادورز اجرای احکام مدنی دادگستری همدان- زائری

آگهی موضوع ماده ۳ قانون و ماده ۱۳
آیین‌نامه قانون تعیین تکلیف وضعیت ثبتی اراضی و ساختمان‌های فاقد سند رسمی

برابر رأی شماره ۱۳۹۴۶۰۳۲۶۰۰۹۰۰۰۶۵۸ مورخه ۹۴/۹/۱۷ هیأت موضوع قانون تعیین تکلیف وضعیت ثبتی اراضی و ساختمان‌های فاقد سند رسمی مستقر در واحد ثبتی شهرستان فامنین تصرفات مالکانه و بلامعارض آقای مهدی خلیلی‌جلال فرزند عباس به شماره شناسنامه ۶ صادره از فامنین به شماره ملی ۵۰۲۹۹۱۳۰۲۵ در شش دانگ یک باب خانه به مساحت یکصد و چهار مترمربع و پنجاه و یک صدم مترمربع قسمتی از پلاک ۱۰۴ اصلی واقع در بخش پنج همدان اراضی فامنین خریداری از مالک رسمی آقای تقی خلیلی محرز گردیده است. لذا به منظور اطلاع عموم مراتب در دو نوبت به فاصله ۱۵ روز آگهی می‌شود، در صورتی که اشخاص نسبت به صدور سند مالکیت متقاضی اعتراضی داشته باشند می‌توانند از تاریخ انتشار اولین آگهی به مدت دو ماه اعتراض خود را به این اداره تسلیم و پس از اخذ رسید، ظرف مدت یک ماه از تاریخ تسلیم اعتراض، دادخواست خود را به مرجع قضایی تقدیم نمایند. بدیهی است در صورت انقضای مدت مذکور و عدم وصول اعتراض طبق مقررات سند مالکیت صادر خواهد شد. (م‌الف ۵۸۷۷)
تاریخ انتشار نوبت اول: ۱۳۹۴/۱۰/۱۵
تاریخ انتشار نوبت دوم: ۱۳۹۴/۱۰/۳۰
مهدی عزیزی- رئیس اداره ثبت اسناد و املاک شهرستان فامنین

آگهی مزایده

در پرونده کلاسه ۲۲۲۹/۹۴ اجرایی طی رأی صادره از شعبه۵ محاکم حقوقی دادگستری استان همدان
محکوم له: حسین کردورکانه
محکوم علیه: علی حسن قره‌باغی نوین‌فر
محکوم به: ۶۲/۱۱۸/۰۰ ریال در حق محکوم له
نیم عشر دولتی: ۳/۱۰۵/۹۰۰
لذا با توجه به اینکه محکوم علیه نسب به برائت ذمه خویش اقدامی نکرده است. این اجرا به درخواست (محکوم لها) اقدام به توقیف یک دستگاه بونکر سیمان بونکر ساخت منطقه آبیک قزوین مربوط به کامیون‌های ده چرخ تا ظرفیت ۲۶ تن و فاقد موتور پمپ تخلیه است فایل بهره‌برداری ارزش ۵۵/۰۰۰/۰۰۰ ریال لذا این اجرا به تاریخ ۱۳۹۴/۱۱/۱۴ ساعت ۸:۳۰ تا ۹ اقدام به برگزاری مزایده می‌نماید. محل برگزاری مزایده دادگستری کل استان طبقه همکف دفتر مزایده می‌باشد. مورد مزایده ۵ روز قبل از تاریخ مندرج قابل مشاهده است. برنده مزایده کسی است که بالاترین قیمت پیشنهادی را ارائه و ده درصد مبلغ پیشنهادی را فی‌المجلس واریز نماید و جهت الباقی در مهلت قانونی اقدام نموده در غیر این صورت ده درصد به نفع دولت ضبط خواهد شد. (م‌الف ۵۹۱۱)
دادورز اجرای احکام مدنی دادگستری همدان- زائری

آگهی موضوع ماده ۳ قانون و ماده ۱۳
آیین‌نامه قانون تعیین تکلیف وضعیت ثبتی اراضی و ساختمان‌های فاقد سند رسمی

برابر رأی شماره ۱۳۹۴۶۰۳۲۶۰۰۹۰۰۰۶۶۸ مورخه ۹۴/۹/۲۵ هیأت موضوع قانون تعیین تکلیف وضعیت ثبتی اراضی و ساختمان‌های فاقد سند رسمی مستقر در واحد ثبتی شهرستان فامنین تصرفات مالکانه و بلامعارض آقای زکریا معصومی فرزند کرمعلی به شماره شناسنامه ۲۵۸۵ صادره از کبودراهنگ به شماره ملی ۴۰۳۰۴۳۴۶۶۵ در سه دانگ مشاع از شش دانگ یک باب خانه به مساحت یکصد و هشتاد مترمربع قسمتی از پلاک ۱۰۴ اصلی واقع در بخش پنج همدان اراضی فامنین خریداری از مالک رسمی آقای قدرت‌اله نقوی محرز گردیده است. لذا به منظور اطلاع عموم مراتب در دو نوبت به فاصله ۱۵ روز آگهی می‌شود، در صورتی که اشخاص نسبت به صدور سند مالکیت متقاضی اعتراضی داشته باشند می‌توانند از تاریخ انتشار اولین آگهی به مدت دو ماه اعتراض خود را به این اداره تسلیم و پس از اخذ رسید، ظرف مدت یک ماه از تاریخ تسلیم اعتراض، دادخواست خود را به مرجع قضایی تقدیم نمایند. بدیهی است در صورت انقضای مدت مذکور و عدم وصول اعتراض طبق مقررات سند مالکیت صادر خواهد شد.(م‌الف ۵۹۰۲)
تاریخ انتشار نوبت اول: ۱۳۹۴/۱۰/۱۵
تاریخ انتشار نوبت دوم: ۱۳۹۴/۱۰/۳۰
مهدی عزیزی- رئیس اداره ثبت اسناد و املاک شهرستان فامنین

مفقودی

کارت دانشجویی فاطمه جعفری فرزند علی‌داد به شماره ملی ۳۹۵۰۱۷۶۹۱۸ رشته مهندسی کشاورزی دانشگاه بوعلی‌سینا به شماره دانشجویی ۹۰۳۲۹۶۲۰۰۹ مفقود گردیده و از درجه اعتبار ساقط می‌باشد.

آگهی مزایده ملکیت یا سرقفلی

در پرونده کلاسه ۹۸۰/۹۴ اجرایی طی رأی صادره از شعبه۱۳ محاکم حقوقی دادگستری استان همدان
محکوم له: مهین سبه کاردهان
محکوم علیه: مصطفی و محمد مهدی هر دو کهائی
محکوم به: ۶۰۰/۰۰۰/۰۰۰ ریال در حق محکوم له
نیم عشر دولتی: برابر قانون
لذا با توجه به اینکه محکوم علیه نسب به برائت ذمه خویش اقدامی نکرده است. این اجرا به درخواست (محکوم لها) اقدام به توقیف ۶ دانگ عرصه پلاک ۹۲-۱۳۱۵ و ۹۶-۱۳۱۸ در بخش یک واقع در همدان خیابان باباطاهر اعیان شامل زیرزمین طبقه همکف و طبقه اول که دارای ۲۸۱/۴۲ مترمربع سابقه تجاری که قسمتی از آن در حال تخریب است که زیرزمین با مساحت ۲۸۱/۳۸ مترمربع بیشتر انبار کفش تبدیل است طبقه همکف شامل هفت باب مغازه کفش فروشی، اغذیه، برنج فروشی و... تعداد در بر خیابان باباطاهر و بقیه در بر کوچه و مساحت مغازه ۹۳ مترمربع الباقی عرصه به صورت فضای باز به مساحت ۱۸۷/۵ مترمربع ارزش سرقفلی ملک ۴۱/۰۰۰/۰۰۰/۰۰۰ ریال و مالکیت ۸/۲۰۰/۰۰۰/۰۰۰ ریال اعلام گردیده است. و مورد فروش فقط به میزان محکوم به است لذا این اجرا به تاریخ ۱۳۹۴/۱۱/۱۳ ساعت ۹:۳۰ تا ۱۰ اقدام به برگزاری مزایده می‌نماید. محل برگزاری مزایده دادگستری کل استان طبقه همکف دفتر مزایده می‌باشد.
مورد مزایده ۵ روز قبل از تاریخ مندرج قابل مشاهده است. برنده مزایده کسی است که بالاترین قیمت پیشنهادی را ارائه و ده درصد مبلغ پیشنهادی را فی‌المجلس واریز نماید و جهت الباقی در مهلت قانونی اقدام نموده در غیر این صورت ده درصد به نفع دولت ضبط خواهد شد. (م‌الف ۵۹۱۴)
دادورز اجرای احکام مدنی دادگستری همدان- زائری

پیام تاریخ، تمدن و فرهنگ مادستان
The Message Of Madestan's History & Civilization & Culture
روزنامه همدان پیام
۱۱
سه شنبه ● ۱۵ دی ماه ۱۳۹۴ ● شماره ۲۵۳۸
ورزشی
varzesh@hamedanpayam.com

خودشیرینی باشگاه‌های سعودی برای آل‌سعود!

در حالی که تنش سیاسی بین ایران و عربستان پس از اعدام رهبر شیعیان عربستان به اوج رسیده، مسئولان باشگاه‌های حکومتی این کشور نیز دست به دامان اهرم‌های سیاسی شده‌اند. به گزارش ایسنا،چند ساعت پس از اعدام شیخ نمر، باشگاه‌های عربستان که همگی زیر مجموعه حکومت این کشور به شمار می‌آیند اعلام کردند که تصمیم گرفته‌اند بازی با تیم‌های ایرانی در ایران را تحریم کنند.

حتی مسئولان سازمان لیگ عربستان در اظهار نظری عجیب و خارج از عرف اعلام کرده‌اند که این کشور از AFC می‌خواهد تا قرعه‌کشی رقابت‌های لیگ قهرمانان آسیا را دوباره برگزار کند تا تیم‌های عربستانی و ایرانی در یک گروه قرار نگیرند! با این حال به نظر می‌رسد این اظهار نظرها که برای خرسندی حکمرانان سعودی در رسانه‌های حکومتی این کشور منتشر می‌شود تنها مصرف داخلی دارد، چراکه با وجود گذشت ۴۸ ساعت از این اظهار نظرها هیچ اقدام عملی از سوی فدراسیون فوتبال عربستان برای تصمیم‌گیری به AFC صورت نگرفته است. عربستانی‌ها در حالی مدعی هستند که در ایران امنیت وجود ندارد که کنفدراسیون آسیا میزبانی رقابت‌های مختلفی را در سال ۲۰۱۵ از جمله میزبانی رقابت‌های مقدماتی نوجوانان و جوانان آسیا را به ایران واگذار کرد. در سال‌های اخیر تیم‌های عربستانی به ایران سفر کردند، پس از بازگشت اعلام می‌کردند که قصد شکایت از تیم‌های ایرانی را دارند اما یا آنها پس از بهره‌برداری داخلی این کار را انجام ندادند یا اگر شکایتی صورت گرفت کنفدراسیون فوتبال آسیا آن را رد کرد.

گفت‌وگوی همدان‌پیام با احمد جمشیدیان یک روز پس از پیوستن به پاس

نه مسائل مالی برایم مهم است نه بازوبند کاپیتانی

» حامد صیفی

به چند دلیل عمده می‌توان بازی هفته پس پاس که آغاز راه این تیم در نیم فصل دوم لیگ دسته اول است را برای هواداران متفاوت تلقی کرد. از همه مهم‌تر اینکه با تکیه بر همین دلایل می‌توان انتظار حضور پرشور مردم در ورزشگاه را داشت.

نخست اینکه پاس در ۲ بازی قبلی ۶ امتیاز ارزشمند به حساب خود واریز کرده و هواداران را با فوتبال آشتی داده است. دوم اینکه اکبر محمدی برای نخستین بار روی نیمکت پاس تکیه خواهد زد و محبوبیت این مربی جوان اگر بیشتر از مربیان قبلی پاس نباشد، کمتر نیست. سوم و مهم‌تر اینکه احمد جمشیدیان بالاخره پاسی شد تا انتظارات به سر بیاید.

خیلی‌ها منتظر بودند که جمشیدیان زودتر از اینها پیراهن تیم شهر خود را به تن کند، اما بنا بر دلایلی که در این مجال قصد بازگویی آنها را نداریم این اتفاق تا به امروز رخ نداد تا بازیکن سابق استقلال تهران و سپاهان اصفهان با کلکسیونی از افتخارات پا روی تصمیم قبلی خود که خداحافظی از فوتبال بود بگذارد و برای نخستین بار در صف سربازان سفید و سبزپوش همدانی قرار بگیرد.

جمشیدیان روز گذشته به کاروان پاس ملحق شد تا همراه با سایر بازیکنان زیر نظر اکبر محمدی اردوی چند روزه‌ای را که باشگاه در پایتخت تدارک دیده است سپری کنند. جمشیدیان می‌گوید به پاس آمده تا کمک کند و مسائلی مثل بازوبند کاپیتانی و پول به هیچ عنوان برایش مهم نبوده است.

خواندن گفت‌وگوی همدان‌پیام با بازیکن سابق استقلال تهران، یک روز پس از پیوستن به پاس خالی از لطف نیست:

بالاخره انتظارات به سر رسید و پس از زمزمه‌های زیاد، جمشیدیان بازیکن پاس شد.

به هرحال شرایط پاس به هیچ عنوان ایده‌آل نبود و من احساس کردم می‌توانم در این برهه به تیم شهر خود کمک کنم.

چطور شد با این سابقه درخشان حاضر به پوشیدن پیراهن تیمی شدی که به قول خودت شرایط مناسبی ندارد؟

زمانی که شرایط بررسی شد احساس کردم وقت کمک فرا رسیده است. مدیران عامل قبل و مربیان گذشته زحمات زیادی کشیدند و بازیکنان تلاش خود را کردند اما جایگاه امسال پاس خوب نبوده و حتی در معرض سقوط است. تیمی که مدعی صعود بود وضعیت خوبی ندارد و همه باید به این تیم بحران زده کمک کنیم.

صحبت‌های اولیه را رضا طلایی با تو انجام داده بود؟

از یک ماه پیش مذاکرات آغاز شد و رضا طلایی و حسن عزیزی اصرار داشتند که من به پاس بیایم. صحبت‌ها ادامه داشت، هفته گذشته نیز با اکبر محمدی مذاکره کردم تا به این نتیجه رسیدم که حضورم در پاس می‌تواند مثمرثمر باشد.

پاس با طلایی جان گرفته بود و خوب نتیجه می‌گفت. نظر تو چیست؟

طلایی تیم را بدموقع تحویل گرفت. این مربی زحمات خود را کشید و ۲ برد اخیر برای پاس بسیار ارزشمند بود. در بدترین شرایط با همت بازیکنان این نتایج خوب به دست آمد و نباید این موفقیت‌ها تمام شود. به هرحال تصمیم باشگاه بود که محمدی جانشین طلایی شود.

در برخی محافل فوتبالی سخن از خداحافظی تو شنیده می‌شد. این موضوع صحت داشت؟

واقعیت این است که دیگر علاقه‌ای به بازی در مستطیل سبز نداشتم. اما در شرایط فعلی احساس کردم پاس را در حد توان می‌توان کمک کرد. من بازیکن با ساق پا، خبرنگار با قلم خود، هوادار با حمایت‌های خود و مسئولین با پشتیبانی خود باید بسیج شده و پاس را حداقل از شرایط فعلی نجات دهیم. این یک کار تیمی است که باید همه در آن مشارکت داشته باشند. در چند روز اخیر مسئولان استانی جلسات خوبی برگزار کرده‌اند و می‌دانم حمایت از این تیم خوب است. امیدوارم در نیم فصل دوم با حمایت خوب مردم و مسئولان موفق باشیم.

با این اوصاف نمی‌توان با قاطعیت گفت که مسائل مالی در پیوستن جمشیدیان به پاس اولویت اصلی بوده است.

قطع به یقین همینطور است. من به هیچ عنوان به مسائل مالی توجه نکردم. قرارداد بهترین تیم لیگ یکی با تیم‌های لیگ برتر بسیار متفاوت است و پول پاس برای من اولویت نداشته و ندارد.

درباره بستن بازوبند کاپیتانی هم صحبتی نداشتی؟ به هرحال بازوبند حق بازیکن باتجربه و نامی است، آن هم در لیگ یک.

این قضیه هم درست مثل مسائل مالی! هیچ صحبتی در این مورد نداشتم. ما در پاس یک تیم هستیم و دیروز به عنوان بازیکن سی‌ام به تیم ملحق شدم! بازوبند اولویت من نیست و تنها هدفم موفقیت در کنار بازیکنان قدیمی و جوانی است که برای پاس زحمت می‌کشند.

پاس با اکبر محمدی موفق می‌شود؟

اکبر محمدی سرمربی کاردانی است و فوتبال را به خوبی می‌فهمد. او دستیاران خوبی دارد و من اطمینان دارم در پاس موفق خواهد بود. البته در این راه سخت همه باید به او و همکارانش کمک کنند. مردم باور کنند که کار پاس دشوار است و در نیم فصل دوم راه سختی در پیش دارد. از وقتی پا به باشگاه گذاشته‌ام تازه فهمیدم پاس چه مشکلاتی دارد و از نزدیک درک کردم که این تیم به شدت کمک می‌خواهد. از وقتی مشکلات را از نزدیک دیده‌ام کمتر می‌خوابم! به اعتقاد من تمام شهر باید دست به دست هم دهند تا این تیم به روزهای خوب خود بازگردد.

پیشخوان

۱
آغاز نیم‌فصل دوم لیگ برتر تیراندازی بانوان

نیم فصل دوم لیگ برتر تیراندازی سلاح های بادی بانوان در ۲ رشته تفنگ و تپانچه با حضور ۸ تیم آغاز می‌شود.

به گزارش ایسنا، نیم فصل دوم لیگ برتر تیراندازی با حضور ۶۴ ورزشکار از ۸ تیم نزاجا، انقلاب، مقاومت، بعثت، پاس قوامین، پردیسان، هیات خراسان رضوی و اصفهان به میزبانی ورزشگاه انقلاب برگزار می شود.

تیراندازان در ۲ روز ۱۷ و ۱۸ دی ماه با حضور در سالن ۸۰ خط مجموعه ورزشی آزادی به مصاف حریفان خود می‌روند.

۲
قطعی آب و برق استادیوم ریو

جلسه اضطراری درباره پرداخت نشدن قبض‌های آب و برق استادیوم المپیک ریو برگزار می‌شود.

به گزارش ایرنا، استادیوم محل برگزاری المپیک ریو در حال حاضر ۲۲۵ هزار دلار بدهی آب و برق دارد. یک روزنامه برزیلی این بدهی را تایید و اعلام کرد این پول مربوط به بدهی آب و برق ۲ ماه گذشته است.

با توجه به تعطیلات کریسمس در برزیل، مسئولان نتوانستند سریعا به این مساله رسیدگی کنند. نکته جالب توجه درباره میزبان المپیک اینکه برزیل در بحرانی‌ترین شرایط اقتصادی قرار دارد.

۳
خالدان به جدول اصلی فیوچرز لس‌آنجلس نزدیک شد

تنیس باز ایران در دور دوم جدول مقدماتی فیوچرز لس آنجلس توانست حریف دیگری از کشور میزبان را از پیش رو بر دارد و تا رسیدن به جدول اصلی مسابقات یک مرحله دیگر پیش رو دارد. به گزارش مهر، در ادامه مسابقات تنیس فیوچرز لس آنجلس، شاهین خالدان که ابتدا در جدول مقدماتی باید به رقابت بپردازد در دور اول تنیس باز آمریکایی را از پیش‌رو برداشت و در دور دوم نیز برابر مورگان مایز از آمریکا قرار گرفت که این بازیکن را با نتیجه ۲ بر صفر شکست داد.

۴
قهرمان ووشوی ایران، تنها روی تخت بیمارستان

محمد حقیقی قهرمان ووشوی ایران این روزها تنها روی تخت بیمارستان در انتظار کمک، شب‌هایش را به صبح می‌رساند. به گزارش فارس، حکایت از آنجایی آغاز شد که برای حضور در مسابقات لیگ برتر با مصدومیت از ناحیه انگشت پا روبه رو و برای رفع آسیب دیدگی ناچار شد چند هفته‌ای را به استراحت بپردازد، اما در یکی از آخرین شب‌های پاییزی سالجاری در اصفهان پس از سانحه رانندگی با ضایعه نخاعی روبه رو شد و حالا این روزها تنها روی تخت بیمارستان در انتظار آینده‌ای روشن است.

۵
غیبت ۱۹ استان در مسابقات دوی صحرانوردی

۱۹ استان کشور در مسابقات دوی صحرانوردی غایب بودند و با اعلام کیهانی رئیس فدراسیون استان‌ها باید علت غیبت خود را به فدراسیون ارائه دهند. به گزارش تسنیم، مسابقات دوی صحرانوردی بانوان در حالی سوم دی ماه جاری به میزبانی استان اصفهان و در ۲ رده سنی جوانان و بزرگسالان برگزار شد که ۱۹ استان کشور در این مسابقات غایب بودند.

گفت و گو

ردپای دوپینگ در رشته‌های مختلف ورزشی

» کورش قبانوری

رئیس هیأت پرورش اندام استان سال ۹۴ را برای این رشته پرطرفدار سال رشد و شکوفایی تلقی کرد و امیدوار است در مسابقات بهمن ماه سالجاری، بدنسازان استان در کشور درخشش داشته باشند.

مرتضی خدابنده‌لو معتقد است هرچه مربیان پرورش اندام سطح عملی‌شان بیشتر شود بهتر می‌توانند جوانان را آموزش بدهند، به همین منظور هر ساله کلاس‌های مختلفی را برای مربیان استان برگزار می‌کنیم تا مطابق با علم روز پیش بروند. گفت‌وگوی همدان‌پیام با رئیس هیأت بدنسازی استان را با هم بخوانیم:

وضعیت پرورش اندام استان در حال حاضر چگونه است؟

اگر حقیقت را بخواهید بعد از قهرمانی سال ۹۰ در کشور به خاطر مشکلات مالی و هزینه‌های بالا افت کرده بودیم اما سال ۹۴ دوباره جایگاه خودمان را در کشور پس گرفتیم و در مسابقات کشوری که بهمن ماه امسال برگزار خواهد شد افت این چند سال را جبران می‌کنیم.

مهمترین اقدام برای رشد پرورش اندام استان چه کاری بوده است؟

مهمترین اقدام پرورش مربی خوب بود. زمانی که من هیأت استان را گرفتم ۵ مربی داشتیم اما در حال حاضر ۷۰۰ مربی در تمام استان فعالیت می‌کنند. من اعتقاد دارم مربیان هرچه سطح علمی‌شان بالاتر برود بهتر می‌توانند جوانان را آموزش دهند، به همین دلیل هر ساله کلاس‌های ویژه‌ای را برای مربیان استان برگزار می‌کنیم.

کدام شهر استان در پرورش اندام قوی‌تر عمل کرده است؟

همه شهرها خوب کار می‌کنند. هر کدام در یک زمینه خوبتر هستند، مثلاً رزن در قوی‌ترین مردان، تویسرکان و نهاوند در وزنه قدرتی و همدان و ملایر هم در پرورش اندام خوب هستند.

تعامل شما با سایر هیأت‌های شهرها چگونه است؟

من با تمام وجود از همه هیأت‌های شهرستان حمایت می‌کنم، تا امروز هم مشکل خاصی نداشته‌ایم البته خوب می‌دانم که همه مشکل مالی دارند و تا حد توان به آنها کمک کرده‌ایم خود هیأت استان هم مشکلات مالی آزارش می‌دهد.

چرا در پرورش اندام دوپینگ می‌کنند؟

ردپای دوپینگ در تمام رشته‌ها دیده می‌شود. متأسفانه جوانان وقتی به سالن بدنسازی می‌روند فکر می‌کنند که باید حتماً دارو مصرف کنند و غافل از این هستند که بدن خودشان سرشار از هورمون می‌باشد و ناخواسته بدون هماهنگی با پزشک متخصص و مربیان آغاز به مصرف داروهای غیرمجاز می‌کنند که آسیب‌هایی هم در پی دارد.

هر پزشکی می‌تواند داروهای بدنسازی را تجویز کند؟

باید برای این کار دکتر متخصص تصمیم بگیرد. در خصوص تغذیه هم باید با یک دکترای تغذیه مشورت کرد و کسی دانش تجویز داروها را ندارد، اما متأسفانه امروز در سالن‌ها خیلی‌ها خودشان ناآگاهانه دارو مصرف می‌کنند. بدون نظارت یک پزشک متخصص بدون شک ورزشکار آسیب‌هایی خواهد دید.

نهاوند قهرمان پاورلیفتینگ استان شد. سطح مسابقات چگونه بود؟

سطح مسابقات عالی بود، نهاوند هم توانست با قدرت قهرمان شود. این شهرستان قطب پاورلیفتینگ استان است.

خبر

سالن ورزشی کارگران تویسرکان در شرف راه‌اندازی است

سالن ورزشی چند منظوره کارگران تویسرکان اکنون در پایان مراحل اجرایی خود قرار گرفته و از ۹۸ درصد پیشرفت فیزیکی برخوردار است.

به گزارش ایرنا، حبیب مومیوند فرماندار تویسرکان گفت: سالن کارگران تویسرکان با برآورد هزینه اولیه ۳۰ میلیارد ریال، اکنون از ۹۸ درصد پیشرفت فیزیکی برخوردار است و به زودی آماده بهره برداری می شود.

وی اضافه کرد: برای تکمیل این طرح بیشتر از اعتبارات ملی استفاده شده اما مدیریت شهرستان نیز تا جایی که مقدور بوده به روند تکمیل این طرح کمک کرده است. مومیوند از تخصیص یک میلیارد ریال اعتبار از محل اعتبارات شهرستانی برای تکمیل این طرح در سالجاری خبر داد و ادامه داد: مساحت کل این سالن چند منظوره ورزشی، ۴ هزار و ۵۰۰ متر مربع است و از هزار و ۸۴۰ متر مربع زیر بنا نیز برخوردار است. وی خاطر نشان کرد: این سالن از لحاظ موقعیت جغرافیایی نیز در حد فاصل شهرهای تویسرکان و سرکان قرار گرفته و از یک سالن کوچکتر برای ورزش هایی مانند تنیس روی میز و کشتی نیز برخوردار است. مومیوند یادآور شد: با تکمیل این طرح، سرانه فضاهای ورزشی شهرستان تویسرکان به میزان قابل توجهی افزایش می‌یابد.

برگزاری کمیته فرهنگی ورزشی ستاد دهه فجر ملایر

کمیته فرهنگی ورزشی ستاد گرامیداشت دهه فجر با حضور ادارات مرتبط شهرستان ملایر برگزار شد.

به گزارش مهر، مهدی رضایی رئیس اداره ورزش و جوانان ملایر گفت: کمیته فرهنگی ورزشی ستاد گرامیداشت دهه فجر با حضور ادارات مرتبط شهرستان ملایر در سالن جلسات اداره ورزش و جوانان این شهرستان برگزار شد. وی افزود: در این کمیته نمایندگان ادارات به گزارش برنامه‌های ورزشی پیش‌بینی‌شده خود به مناسبت دهه فجر پرداختند. وی با اشاره به برنامه‌های فرهنگی ورزشی اداره ورزش و جوانان ملایر در ایام دهه فجر گفت: برگزاری مسابقات باشگاهی کاراته، برگزاری مسابقات چهارجانبه والیبال، برگزاری همایش پیاده‌روی خانوادگی و برگزاری مسابقه اسکیت بین نونهالان شهرستان ازجمله برنامه‌هاست.

یادداشت

پا روی دل بگذار!

جلسه یکشنبه عصر استاندار همدان با مدیرعامل و سرمربی باشگاه فرهنگی ورزشی پاس همدان بیش از همیشه این واقعیت را به اثبات رساند که محمدناصر نیکبخت به نماینده همدان در لیگ دسته نخست خارج از نوبت رسیدگی می‌کند.

نیکبخت رئیس هیات مدیره باشگاه فرهنگی ورزشی پاس همدان است و احدی نمی‌تواند بر او خرده بگیرد که چرا در یکی ۲ سال اخیر به این شدت پاس را زیر چتر حمایتی خود و استان قرار داده است. نیکبخت ذاتا فوتبالی است و درصد بالایی از مردم همدان دیگر به خوبی به این مسأله واقف هستند که استاندار همدان نخست یک پاسی متعصب و دوم یک پرسپولیسی به قول معروف ۲ آتیشه است که همین ارادت قلبی او به فوتبال هیچوقت اجازه نداده که بیخیال فوتبال باشد و به خواسته‌های بازیگران اصلی این فوتبال که علی القاعده "پاسی" هستند پشت پا بزند.

محمدناصر نیکبخت اگرچه در برهه‌های مختلف نظیر اواخر فصل قبل اشتباهاتی مرتکب شد و ناخواسته تیم تحت امر خود را به رفتن سمت حاشیه هدایت کرد اما همواره حامی واقعی پاس بوده و حمایت های او به هیچ عنوان قابل قیاس با حمایت هایی نیست که استاندار قبلی همدان از پاس انجام می‌داد.

استاندار امسال هم در بدترین روزهای تاریخ حضور پاس در همدان هوای این تیم را داشته و وقتی عصر یکشنبه حسن عزیزی، اکبر محمدی و چندنفر دیگر نظیر رئیس هیات فوتبال را دور هم جمع کرد بار دیگر ثابت شد که نیکبخت اورژانسی به فوتبال رسیدگی می‌کند.

حالا بحث اصلی اینجاست که چرا استاندار همدان با این نگاه تمام فوتبالی که بد هم نیست و اتفاقا یک نکته مثبت محسوب می‌شود، نیم نگاهی به رشته‌های عنوان‌دار چون کشتی ندارد یا اگر دارد چرا به وعده‌های خود رنگ واقعیت نمی‌بخشد؟

اواخر آذر ماه سال ۹۳ بود که محمدناصر نیکبخت استاندار همدان به میثم مصطفی‌جوکار قهرمان بازی‌های آسیایی ۲۰۱۴ اینچئون قول داد در صورت افتخارآفرینی در مسابقات جام جهانی آمریکا که فروردین ماه امسال برگزار شد، یک واحد مسکونی هدیه دهد. استاندار در آن جلسه گفته بود: در جام جهانی انتظار زیادی داریم و اگر در آمریکا به آنچه می‌خواهیم دست یابیم قول می‌دهم یک واحد مسکونی به میثم جوکار هدیه دهم.

تیم ملی کشتی اما اوایل امسال در جام جهانی آمریکا کاپ قهرمانی را بالای سر برد و در این بین میثم مصطفی‌جوکار پشت تمامی رقبا را به خاک مالید و در ۳ رقابتی که روی تشک رفت با امتیاز عالی حریفان را از میان برداشت تا کارشناسان و گوش‌شکسته‌ها را وادار به تمجید کند.

اکنون۹ ماه از جام جهانی آمریکا گذشته است. از قول استاندار به میثم جوکار هم بیشتر از یک سال می‌گذرد و عضو تیم ملی کشتی آزاد هنوز هم که هنوز است خانه‌دار نیست!

از محمدناصر نیکبخت که در مدت زمان حضور خود در همدان سعی کرده تمام رشته های ورزشی بی هیچ کم و کاستی رو به جلو حرکت کنند، انتظار داریم تا کمی پا روی دل گذاشته و در کنار فوتبال، هوای ورزش‌هایی مثل کشتی را داشته باشد تا در فاصله چند ماه مانده به المپیک کشتی‌گیر شایسته استان انگیزه بهتری داشته باشد.

میثم مصطفی‌جوکار سخت‌ترین روزهای زندگی خود را پشت سر می‌گذارد و بیش از هر زمانی به حمایت نیاز دارد.

او باید چند ماه دیگر در مرحله نهایی انتخابی تیم ملی کشتی آزاد به مصاف رقبای سرسختی چون علیرضا کریمی برود و در این راه چشم به حمایت مسئولان استانی دوخته است. بی تردید استاندار همدان در این زمینه می‌تواند نقشی اساسی ایفا و کشتی گیر استان را در رسیدن به المپیک ۲۰۱۶ ریو کمک کند. توقعات وقتی بیشتر می‌شود که استاندار خود روزگاری رئیس هیات کشتی همدان بوده و انتظار از او زیاد و البته بجاست!

از مرد ورزش‌دوست استان انتظار داریم در کنار حمایت از فوتبال و علاقه بیش از حد خود به این رشته پرمخاطب، کمی بیشتر هوای رشته های المپیکی استان همدان نظیر تیراندازی، قایقرانی، کشتی و حتی دوچرخه سواری را داشته باشد تا ورزشکاران این رشته‌های ورزشی با فراغ بال در اندیشه حضور مقتدرانه در رویدادهای مهمی چون انتخابی المپیک باشند.

چیزی که پیداست اینکه ورزش تنها به فوتبال خلاصه نمی‌شود و ورزش استان هم فقط پاس نیست! بی تردید چشم امید خیلی از ورزشکاران المپیکی استان به فردی دوخته شده که نمی‌توان گفت با ورزش قرابت نداشته و ندارد!

آگهی مزایده

سازمان سرمایه‌گذاری و مدیریت پروژه‌های مشارکتی شهرداری همدان در نظر دارد **بر اساس مصوبه شورای سازمان، نسبت به فروش یک قطعه زمین با مشخصات ذیل، از طریق مزایده عمومی اقدام نماید.** لذا اشخاص حقیقی و حقوقی متقاضی شرکت در مزایده می‌توانند اسناد شرکت در مزایده را به آدرس بلوار جانبازان روبروی تالار اطلس، دبیرخانه سازمان سرمایه‌گذاری و مدیریت پروژه‌های مشارکتی شهرداری همدان تحویل و رسید دریافت نمایند.

۱-بهای پیشنهادی باید از حیث مبلغ مشخص، معین، بدون ابهام، خوانا، بدون قلم خوردگی و دارای نام و نشانی دقیق بوده و در پاک لاک و مهر شده تسلیم شود.
۲-شرکت در مزایده و دادن پیشنهاد قیمت به منزله قبول شرایط و تکالیف سازمان سرمایه‌گذاری و مدیریت پروژه‌های مشارکتی شهرداری همدان می‌باشد.
۳-کلیه هزینه‌های مزایده اعم از هزینه کارشناسی، درج آگهی و یا سایر هزینه‌های احتمالی شامل عوارض شهرداری، دارائی، اداره ثبت اسناد و املاک، تنظیم سند رسمی به عهده برنده مزایده می‌باشد.
۴-چنانچه برنده اول با دوم مزایده اعلام انصراف نمایند مبلغ تضمین شرکت در مزایده آنان ضبط خواهد شد.
۵-ودیعه نفرات اول تا دوم تا هنگام عقد قرارداد با نفر اول نزد سازمان سرمایه گذاری و مدیریت پروژه‌های مشارکتی باقی می‌ماند.
۶-به پیشنهادات فاقد سپرده ترتیب اثر داده نخواهد شد.
۷-برنده مزایده متعهد می‌گردد مبلغ پیشنهادی جهت زمین را ظرف مدت ۷ روز (به استثنای ایام تعطیل) از تاریخ ابلاغ نتیجه مزایده به حساب سازمان سرمایه‌گذاری و مدیریت پروژه‌های مشارکتی همدان واریز نماید در غیر این صورت مبلغ سپرده شرکت در مزایده ایشان ضبط می‌گردد.
۸-مزایده‌گزار در رد یا قبول یک یا کلیه پیشنهادات مختار است.
۹-متقاضیان می‌توانند جهت دریافت اسناد مزایده به دبیرخانه سرمایه‌گذاری و مدیریت پروژه‌های مشارکتی همدان مراجعه نمایند.
۱۰-جهت کسب اطلاعات بیشتر با شماره تلفن ۳۴۲۴۷۰۰۱ و ۳۴۲۴۷۰۰۵-۰۸۱ تماس حاصل فرمایید.

ردیف	مساحت (مترمربع)	کاربری	آدرس	شماره پلاک ثبتی	مبلغ ضمانت شرکت در مزایده (ریال)	قیمت کارشناسی (ریال)
۱	۲۰۰/۰۲	مسکونی	شهرک فرهنگیان از تفکیکی رنجبران بر ۱۰ متری	۱/۸۸۰۰ موقعیت جنوبی	۱۰۰/۰۰۰/۰۰۰	۱/۰۰۰/۰۰۰/۰۰۰

آخرین مهلت اخذ و قبول پیشنهادات: ۱۳۹۴/۱۰/۲۳
تاریخ بازگشایی پاکات: ۱۳۹۴/۱۰/۲۴
محل بازگشایی پاکات: شهرداری همدان، رأس ساعت ۱۰

سازمان سرمایه‌گذاری و مدیریت پروژه‌های مشارکتی شهرداری همدان

مهر تأیید بانک‌ها بر ۲۰۰۰ طرح جدید اشتغالزایی
در صفحه۲ بخوانید
2 NEXT PAGE

روزنامه اجتماعی، سیاسی، فرهنگی، اقتصادی

The Message Of Madestan's History & Civilization & Culture

روزنامه همدان پیام

www.HamedanPayam.com

پیام تاریخ، تمدن و فرهنگ مادستان

سه شنبه ● ۱۵ دی ماه ۱۳۹۴ ● ۲۴ ربیع‌الاول ۱۴۳۷ ● ۵ ژانویه ۲۰۱۶ ● ۲۵۳۸

روزنامه صبح استان

صاحب امتیاز و مدیر مسئول: نصرت ا... طاقتی احسن

سردبیر: یدا... طاقتی احسن

نشانی: همدان، ابتدای خیابان مهدیه، روبروی دبیرستان شریعتی ساختمان پیام

صندوق پستی: ۶۶۶ - ۶۵۱۵۵

تلفن: ۳۸۲۶۴۴۳۳ (ویژه) نمابر: ۳۸۲۷۹۰۱۳

سردبیر: ۰۹۱۸۳۱۵۱۴۳۷ آگهی: ۳۸۲۶۴۴۳۳

لیتوگرافی و چاپ: پیام رسانه (۳۸۲۷۴۰۸۲ - ۰۸۱)

پایگاه اینترنتی.....www.Hamedanpayam.com

ارتباط با روزنامه.....۱۰۰۰۶۰۶۶

ارتباط با روزنامه.....info@Hamedanpayam.com

Hamedanpeyam@yahoo.com

ارتباط با مدیرمسئول.....modir@Hamedanpayam.com

ارتباط با سردبیر.....sardabir@Hamedanpayam.com

سرویس آگهی.....agahi@hamedanpayam.com

سرویس اشتراک.....eshterak@hamedanpayam.com

چاپخانه پیام رسانه.....litohoma@yahoo.com

▪ اوقات شرعی

اذان ظهر	۱۲:۲۱
غروب خورشید	۱۷:۱۸
اذان مغرب	۱۷:۳۷
نیمه شب شرعی	۲۳:۳۷
اذان صبح فردا	۰۵:۵۵
طلوع خورشید فردا	۰۷:۲۴

» منبع: موسسه ژئوفیزیک تهران

▪ آب و هوا

پیش‌بینی وضع هوا:

صاف تا کمی ابری ، مه

شهرستان	همدان	ملایر	تویسرکان	نهاوند	کبودراهنگ	رزن	فامنین	قهاوند	اسدآباد	بهار
۱	۵	۲	۵	۲	۲	۲	۴	۴	۱-	۱
-۱۰	-۶	-۸	-۵	-۸	-۱۱	-۱۲	-۹	-۱۰	-۱۰	-۱۱
۶۰	۶۵	۷۰	۷۰	۷۵	۸۰	۰	۶۵	۶۰	۶۰	۶۰

▪ حدیث:

امام علی (ع):

چون بـــرادرت از تو روی گرداند، خود را به او نزدیک کن و چون بُخل ورزد، به او بخشش کن.

نهج البلاغه، نامه ۳۱؛ دوستی در قرآن و حدیث، ص ۶۴

▪ دوبیتی باباطاهر

اگر دل دلبر و دلبر کدام است — وگر دلبر دل و دلرا چه نام است

دل و دلبر بهم آمیته وینم — ندونم دل که و دلبر کدام است

تـــازه‌ها

ربات‌ها شغل ۴۳میلیون ژاپنی را تصاحب می‌کنند

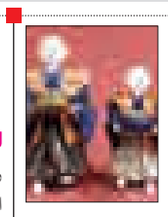

بیش از نیمـــی از فعالیت‌های اجتماعی در ژاپـــن در ۱۰ تا ۲۰ ســـال آینده بر عهده ربات‌هـــای دارای هـــوش مصنوعی خواهد بود.به گزارش ایرنا، آخرین برآوردها مؤید آن است که کامپیوتری شدن ۶۰۱ شـــغل در ژاپن که امروز بیش از ۴۲ میلیون و ۸۰۰ نفر را به خود مشـــغول کرده است، در ســـال‌های آینده صرفاً توسط هوش مصنوعی ربات‌ها انجام خواهد شـــد.بر اســـاس پیش‌بینی‌ها مراکز تحقیقاتی و اشـــتغال این کشور، هوش مصنوعی و ربات‌ها می‌توانند تا ۶۶ درصد از مشاغل اجتماعی موجود در این کشور را کاملاً در انحصار خود بگیرند.

کنترل ام.اس با مصرف ویتامین D

محققان برای نخســـتین‌بار موفق به کشف روشـــی ســـاده اما کارآمد برای درمان بیماری ام.اس شدند.

به گزارش ایسنا، کمبود ویتامین D با افزایش خطر ابتلا به بیماری ام. اس ارتبـــاط دارد، اما محققان اکنون دریافتند که با مصرف مکمل‌های ویتامین D با دوز بالا می‌توان این بیماری سخت را بهبود بخشید.

مصرف دوز بالای ویتامین "D " به صورت روزانه، روشـــی ارزان و آسان برای درمان بیماری ام.اس است.

محققـــان دریافتند که قرارگرفتن بیش از حد در برابر نور خورشـــید موجب افزایش تولید ویتامین‌های کنترل‌کننده سیستم ایمنی می‌شود.

ساخت کاغذی با قابلیت ذخیره‌سازی الکتریسیته

پژوهشگران موفق به ساخت کاغذی شدند که می‌تواند الکتریسیته را در خود نگه دارد.

ایـــن کاغذ همانند یک ابرخازن عمل می‌کند.

در فرایند ساخت این کاغذ از نانوسلولزها و پلیمرهای رسانا استفاده شده است.

به گزارش مهر، این کاغذ که قطری در حدود ۱۵ سانتیمتر و ضخامتی در حـــد چند دهم میلیمتر دارد، قادر به ذخیره یک فاراد الکتریســـیته است که قابلیتی در حد یک ابرخازن موجود در بازار دارد.

این ماده می‌تواند چند صد بار شـــارژ شود در حالی که در هر بار تنها چند ثانیه فرایند شارژ طول خواهد کشید.

نگرانی جهان از عنصری که ژاپنی‌ها ارائه کردند

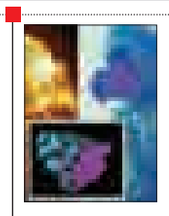

دانشـــمندان نســـبت به کاربـــرد عنصر تازه‌ای که توسط دانشمندان ژاپنی تولید شده ابراز تردیـــد و نگرانی کرده‌انـــد. به گزارش خبرآنلاین، عنصری که دانشمندان ژاپنی تولید کرده‌اند به عنوان صد و سیزدهمین عنصر جدول تناوبی است.

از این عنصر می‌توان در ساخت کلاهک‌های اتمی با قدرت تخریبی به مراتب بیشتر از بمب پلوتونیمی استفاده کرد.

این عنصر بســـیار ناپایدار و رادیواکتیو بوده اما دانشـــمندان نسبت به کاربرد همین میزان اندک و کاربردی که می‌توان برای آن در نظر گرفته با تردید و نگرانی صحبت می‌کنند.

تشخیص سرطان با نوعی رنگ مخصوص

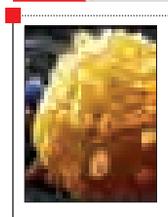

دانشـــمندان رنگ پزشـــکی مخصوصی تولید کرده‌اند که با ورود به نقاط تاریک بدن پزشـــکان را از وجود توده‌های سرطانی آگاه می‌سازد.

به گزارش سلامت‌نیوز، دانشمندان رنگدانه پزشکی را توسعه داده‌اند کـــه در مجاورت طـــول موج مادون قرمز درخشـــندگی خاصی پیدا می‌کند. بدین ترتیب ارائه تصاویری دقیق و واضح از اعماق لایه‌های پوستی امکان‌پذیر می‌شود.

به گفته دانشمندان، تشخیص دقیق تومورهای سرطان سینه از مهمترین کاربردهای این نوآوری است.

خواندنی‌ها

هزار و۴۰۰ تن مواد منفجره زیر دریا

از ۷۱ ســـال پیش یک کشتی متعلق به جنگ جهانی دوم در اعماق دریا در سواحل کنت غرق شد اما این کشتی حامل هزار و۴۰۰ تن مواد منفجره است که هنوز هم هر لحظه امکان انفجار آن وجود دارد. محققان به تازگی از این کشـــتی غرق شده به نام اس اس ریچارد مونتگمری با استفاده از فناوری صوتی عکسی سه‌بعدی و با کیفیت بالا ثبت کرده‌اند. این کشـــتی در سال ۱۹۴۴ و در جریان جنگ جهانی دوم درحال حمل مهمات از آمریکا به انگلیس بود که در یک حادثه شـــکافی بزرگ آن را به دو تکه تقسیم کرد و غرق شد. مواد منفجره که در این کشتی است حدود هزار و۴۰۰ تن تخمین زده می‌شـــود. این مواد منفجره شـــامل دوهزار بمب خوشه‌ای و صدها بمب استاندارد که هر یک به وزن ۴۵۳ کیلوگرم هستند. در صورتی که این کشتی منفجر شود می‌تواند باعث یکی از بزرگترین انفجارهای غیراتمی در جهان شود.

کیوسک

▪ **فرهنگ ملایر:** این نشـــریه در شماره ۱۳۰ در صفحه سوم در مطلبی با عنوان تمرین دموکراســـی آورده اســـت: انتخابات به مثابه تجلی‌گاه حاکمیت مردم بر سرنوشـــت خود در ادبیات سیاســـی مدرن، مفهومی بســـیار مهم است و پیشینه آن به یونان باستان و دولت شهرهای آتن و اسپارت باز می‌گردد. انتخابات آزاد، شیرین‌ترین میوه درخت دموکراسی است و کیست که نداند این همتافته فکری، فرهنگی، سیاسی و اجتماعی نیز همانند سایر پدیده‌های تاریخی بر ساخته بشر، آسیب‌پذیر، ناتمام و نیازمند اصلاح همیشگی است.

▪ **همدان سلام:** «در کوران ناامیدی بی‌مهری نکنیم»عنوان مطلبی است که ســـرای معلولان همدان پرداخته و آورده است در حال حاضر بیشتر بیماری‌های روانی به علت مسائل اجتماعی و در خانواده‌های پایین رخ می‌دهد و اخیراً هم یکی از علت‌هایش افزایش مواد مخدر است که روز به روز این وضعیت بدتر می‌شود.

در ادامه این گزارش ضمن بررسی وضعیت بیماران معلول آورده است کاش مسئولان اســـتان به جای شانه خالی کردن از معتقدات گذشته با خیرینی که بی‌هیچ چشم‌داشـــتی که به دنبال باقیات و صالحات هستند بروند. در این گزارش دبیر کمیســـیون معلولان تعداد معلولان استان را بیش از ۳۰ هزار نفر اعلام کرده است.

▪ **ندای توی:** در این نشـــریه نظر قرآن در مورد انتخابات آورده شـــده اســـت که در این نوشـــتار می‌خوانیم: در آیات قرآن و روایات متعدد تعصب‌های قبیله‌ای و گروهی و هـــوای نفس در انتخاب افراد مذمت شده است. امت اسلامی در انتخابات دو وظیفه بسیار حساس بر عهده دارند که اگر آنها را رعایت نکنند وظیفه دینی خود را انجام نداده و در پیشگاه خدای متعال مقصر هستند.

ندای توی همچنین در یادداشتی به تغییر مدیریت اداره فرهنگ و ارشاد اســـلامی تویسرکان پس از یک دهه رکود و سکون و بازگرداندن حاج محمد عطار به عرصه فرهنگ و ادب شهرستان پرداخته است.

کدبانو

املت بروکلی

مواد لازم:

پنیر ..... ۳/۱ فنجان

کلم بروکلی خرد شده ..... ۶۰ گرم

گوجه فرنگی درشت خرد شده ..... ۲ فنجان

پنیر چدار خرد شده ..... ۳/۲ فنجان

شیر ..... یک و ۳/۱ فنجان

آرد ..... ۳/۱ فنجان

نمک ..... نصف قاشق چایخوری

تخم مرغ ..... ۴ عدد

کره یا اسپری روغن ..... به میزان لازم

طرز تهیه:

فـــر را با حـــرارت ۳۵۰ گرم کنید. در یک ظـــرف پیرکس به صورت لایـــه‌ای کلم بروکلی، پنیر مونتـــری جک،گوجه فرنگی و پنیر چدار را ریخته و بر روی آن کره آب شـــده یا اســـپری روغن بپاشید.

در یک کاسه تخم مرغ‌ها را خوب بزنید، آرد، نمک، شیر و مقداری پنیر چدار را اضافه کرده، بر روی سبزی‌ها بریزید.

درون فر به مدت ۴۰ الی ۴۵ دقیقه بگذارید. از فر بیرون آورده و پس از ۱۰ دقیقه برش بدهید.

گزارش

زندگی روی شانس

» سمانه جهانگیری عرش

بســـیار شنیده می‌شود که در میان برخی افراد تفکر غلطی است که بر اساس آن در یک جریان، موفقیت‌هـــای دیگران را به "خوش‌شانســـی" و موفـــق نشـــدن خود را به" بدشانســـی" نســـبت می‌دهند. بی‌شک موفّقیت و پیروزی، یک فرایند تجربی و علمی اســـت که با آزمون‌های فراوانی، راهکارهای آن مشـــخص شـــده که شناخت و به کارگیری آن راهکارها، موفّقیت را در دســـترس ما می‌نهد و ناآگاهی نســـبت به آنهـــا، کامیابی را به کام مرگ می‌ســـپرد. هرچند باورهای ناهنجار و راهکارهای ناشایستی از قبیل خوش‌شانسی یا بدشانسی در برخی جوامع رواج یافته است، لکن درک باورهای درست و راهکارهای بایسته، تنها راه حل بنیادی دست یافتن به پیروزی است.

ریشـــه پیدایش اندیشه "شانس" در اجتماع

ایـــن خیال باطل با آن قدرت عظیم از کجاســـت که تصور شـــده قدرت شـــانس از عقـــل، علم، کار، کوشـــش، هنـــر، صنعـــت، زور و ... بالاتر اســـت؟ همـــواره در جوامـــع مختلـــف افرادی زندگی می‌کرده‌اند که عمری را به ســـعی و عمل می‌گذرانده، اما در محرومیت بوده ولی در عوض افرادی بیکار و یا کم تلاش که همواره برخوردار و مرفـــه بوده‌اند. چون برخی هـــر چه در جامعه خودشـــان دیده‌اند این طور بوده، کم کم همه این بی‌نظمی‌ها و مظالم اجتماعی، را شـــکلی فلسفی داده‌اند و آن را شـــانس و یا بخت نامیده و گاهی آن را به باد ناســـزا گرفته‌اند. فکر و فلسفه شانس هیـــچ علتی نـــدارد جز مظالـــم و ناهمواری‌ها و بی‌عدالتی‌های اجتماعـــی. در واقع الهام‌کننده این فکـــر ناصحیح، هرج و مرج‌هـــا و بی‌عدالتی‌های اجتماعی است.

در این راستا دو منبع الهام بیشتر نداریم: یکی دین اســـت و منبع دیگر عقل، علم و فلسفه. در همه قـــرآن و کلمات پیغمبـــر(ص) و ائمه(ع) نامی از بخت و شانس نمی‌بینیم. همچنین کتب فلسفه از قدیم هر وقت از شـــانس بحث کرده‌اند به عنوان یک موهوم از آن یاد کرده‌اند. پس مبدأ الهام‌بخش این فکر شـــیطانی چیزی جز بی‌نظمی‌ها و پستی و بلندی‌های بی‌جهت و اولویت‌های بلااستحقاق نیســـت. هر وقت عدالت اجتماعی متزلزل شود، استحقاق‌ها رعایت نشود، حقوق مراعات نشود، در تعویض مشاغل حساب‌های شخصی و توصیه و پارتی مؤثر باشد، فکر شانس و امثال اینها قوت می‌گیرد و توسعه پیدا می‌کند، چون در واقع معنی بخت وشـــانس این است که هیچ چیز شرط هیچ چیز دیگر نیست.

مردم از شانس خود می‌گویند

امامی یکی از همشـــهریان، شـــانس را یک عامل انگیزشـــی برای رســـیدن به موفقیـــت می‌داند و می‌گوید: وقتی برای رسیدن به موفقیت به شانس و اقبال خود رو می‌آورم بیشـــتر تلاش می‌کنم تا احساس کنم فرد خوش‌شانسی هستم.

همچنین در بسیاری از رقابت‌ها شرکت می‌کنم تا شانس خود را بیازمایم که این خود عامل حرکت و پویایی است.

مهران بخشـــی جوان همدانی هم معتقد اســـت ریا؛ شـــانس زائده ذهن آدمی است و تمام آنچه انسان به عنوان موفقیت و یا موفق نشدن پیش‌رو دارد علتش به خود او و اقدامی که انجام می‌دهد برمی‌گردد.

وی می‌گوید: قرار نیســـت راننده‌ای تخلف کند آنگاه دچار حادثه شـــود و آن را به شـــانس ربط دهد در حالی که اگر تخلفی انجام نداده بود هیچ مشکلی برایش پیش نمی‌آمد.

امـــا میثم طاهری دوســـت ایـــن جوان خلاف ایـــن نظر را می‌دهـــد و می‌گوید: اگر فردی راه راســـت خود را برود و هیچ تخلفی هم نکند و به یکباره تابلوی یک مغازه روی ســـرش بیفتد می‌توان گفت شـــانس و اقبـــال او چنین بوده و در کل آدم بدشانســـی است چون اصلاً در این اتفاق نقش نداشته است.

محمد شرفی هم معتقد اســـت که شانس زاییده اعمال و رفتار افراد اســـت اگر کســـی در کاری حرفه‌ای باشـــد در همان کار هم شانس موفقیتش بالاست اما اگر به صورت غیرحرفه‌ای وارد کاری شود قطعاً ناموفق خواهد بود و شانس موفقیت را از دست خواهد داد پس علت هر دو فعل (موفق بودن و نبودن) به خود فرد برمی‌گردد.

امیر صارمی که خود را فرد خوش‌شانسی می‌داند می‌گوید: یک ســـال با یـــک پس‌انداز کوچک در بانک جایزه بزرگی را برنده شـــدم و همان سال هم توانســـتم به دانشـــگاه راه یابم، هر چند برای مورد دوم بسیار تلاش کردم اما شانس آوردم که سؤالات بیشتر مربوط به آن چیزهایی بود که واقعاً آنهـــا را مطالعه کرده بودم و گرنه مواردی هم بود که مفهوم آنها را نمی‌دانستم.

نتیجه هیچ عملی تصادفی نیست

یک روانشـــناس و مدرس دانشـــگاه هم در این ارتبـــاط در گفت وگو با خبرنـــگار ما اظهار کرد: شانس برگرفته از شخصیت فرد، و حتی نگرش و عقاید فرد نسبت به شانس است.

محمد امینی بیان کرد: زنجیره‌های خوش‌شانسی واقعیـــت دارند، امـــا صرفاً محصول سرنوشـــت نیســـتند. نظر ما راجع به شانس، بر نحوهٔ رفتار ما در موقعیت‌های ریسکی مؤثر است.

امینی ادامه داد: ما واقعاً می‌توانیم خودمان شانس خود را بســـازیم، هـــر چند که دوســـت نداریم خوش‌شـــانس قلمداد شـــویم، زیرا این صفت از ارزش صفات دیگرمان همچون استعداد، مهارت و پشـــتکار می‌کاهد. وی در توضیح واقعی و یا غیر واقعی بودن شانس گفت: هیچ چیز در عالم از روی تصـــادف و اتفاق رخ نمی‌دهد. همه چیز در نظامی متقن، متکی بر سلسله علل خویش هستند. ولی ما از آن جایی که علل را نمی‌شناسیم، نامش را تصادف و شانس می‌گذاریم.

امینی ادامـــه داد: اگر پرده از روی سلســـله علل کنار رود، خواهیم دید که هیچ چیز اتفاقی وجود ندارد، اگرچه برخی از این علل از اختیار و علم ما خارج باشد. بنابراین باید کوشید تا با فراهم کردن اســـباب و عوامل در هرزمینه‌ای، به ایجاد بخت و شانس پرداخت؟!

وی بیان کرد: شانس در واقع نوعی انرژی است. خیلـــی وقت‌ها وقتی به چیزی که معتقد هســـتیم به ســـرمان می‌آید. به عنوان مثال معتقدیم که پس از هر خنده گریه هســـت. این موجب می‌شود که ناخودآگاه از ما انرژی‌هایی ســـاتع شـــود که در جهان هستی تأثیرگذار باشد. این تفکر ناخودآگاه دوست دارد ما را به ســـمتی ببرد که ما معتقد به آن هســـتیم بنابر این ما را به ســـمت گریه کردن می‌کشـــاند و ما در تمـــام لحظات بـــدون اینکه خودمان بدانیم به ســـمت گریه کردن سوق پیدا می‌کنیم.

این روانشـــناس گفت: وقتی ما احســـاس کنیم خوش‌شانس هستیم بر روی محیط و جهان هستی تأثیر می‌گذاریم فکر ما احساس ما و باورهای ما موجب می‌شـــود انرژی‌هایی در دنیا پخش شود که ما را به سمت خوش‌شانسی و همین طور هم بدشانسی هدایت کند. هر انسانی که معتقد است بسیار بدشانس است همیشه بدشانسی می‌آورد.

این مدرس دانشگاه ادامه داد: خوش‌شانسی و بد شانسی، بیشتر از آنکه معلول علت‌های ناشناخته باشد، دستاورد تفکر و اندیشه هر شخص درباره خویشتن است.

کســـی که به هر دلیل خود را همواره بدشـــانس می‌داند، طبیعتاً عملی متناسب با آن بروز می‌دهد و زمینه‌ساز بدشانسی خویش می‌شود.

خبـــر

طنز سیاسی شرایط می خواهد

یک طنزپرداز درباره وضعیت طنز سیاسی امروز گفـــت: در حال حاضر طنز سیاســـی، آنچنان که در ســـتون‌های طنز مطبوعاتی چـــاپ می‌کنیم از لحاظ کمی در بالاترین حد خودش است. اما مقایسه کیفی کار ساده‌ای نیست؛ زیرا در هر دوره، طنز سیاسی فضا و شرایط خاص خودش را دارد.

مسعود مرعشی با بیان اینکه در کل طنز روزانه رو به پیشرفت است، تشریح کرد: پس از مدتی که در طنز روزانه درجا می‌زدیم اکنون اتفاق خوبی در حال رخ دادن است و شاهد افزایش کیفیت طنز روزانه هستیم. البته فکر نمی‌کنـــم این تغییر کیفیت‌ها در چارچوب ادبی رخ داده باشد.

وی با تأکید بر مبهم بودن خط قرمزها در ایران متذکر شـــد: در ایران برخی خط قرمزهای حوزه طنز مبهم اســـت و در نتیجه برداشت از آن سلیقه‌ای است. در واقع خط قرمزها به طنزنویس، رســـانه‌ای که در آن طنز می‌نویسد و فضای روز جامعه بستگی دارد. در گذشته، نزدیک زمان انتخابات فضای جامعه طوری بود که خط قرمزها کم‌رنگ‌تر می‌شد.

مرعشـــی همچنین درباره تغییر خط قرمزها در دوره انتخابات اظهار کرد: در شش ماه نزدیک به انتخابات طنزنویس‌ها می‌توانستند راحت‌تر بنویسند. به شکلی طنـــز در این زمان ارج و قرب بیشـــتری پیدا می‌کرد و طنزنویس‌ها کمتر نگران نزدیکی به خط قرمزهای فرضی بودند. امـــا در حال حاضر با توجه به زندانی شدن یک کاریکاتوریست – هادی حیدری – فضا به شکلی شـــده که یک‌سری احتیاط‌های فردی رعایت می‌شود.

وی دربـــاره حزب‌زدگی‌ها متذکر شـــد: تنها به دلیل اینکه از یک حزب خوش‌مان می‌آید نباید اشتباهش را نادیـــده بگیریـــم، یا یک رفتـــار را در حزبی بد و در دیگـــری خوب معرفی کنیـــم. حزب‌زدگی برای طنزپرداز بزرگترین آفت است.

طنزنویس باید مســـتقل باشـــد و چیزی را که اشتباه می‌داند با زبـــان طنزآمیز تذکر دهد و فرقی نکند که از کدام جبهه یا فرد سر زده است.

مرعشـــی بی‌طرفی را امتیاز یک طنزنویس دانســـت و اظهار کرد: نباید علقـــه‌ای که طنزنویس به افراد و احزاب دارد در نوشته‌های او تأثیر بگذارد. طنزنویس باید کاملاً بی‌طرف باشـــد؛ زیـــرا زمانی که التهابات، جریان‌هـــا و هیجانات بخوابد، شـــرمندگی‌اش برای طنزنویس می‌ماند.

وی ادامه داد: جامعه ما راجع به طنز دچار سوءتفاهم است. برخی حس می‌کنند در مطلبی که با زبان طنز بیان می‌شود دشمنی وجود دارد. باید نگاه درستی به وجود بیاید و مردم متوجه شوند که قصد طنز اصلاح است. در واقع قرار اســـت طنزپرداز کژی و کاستی جامعه را گوشزد کند تا برطرف شود.

مرعشی در پایان گفت: ما ســـعی می‌کنیم با آثارمان مردم را به حضور در انتخابات تشویق کنیم. زمانی که حضور مردم در انتخابات بیشـــتر باشد، نماینده‌هایی انتخاب می‌شوند که بازه بیشتری از مردم را نمایندگی می‌کنند و احتمالاً مؤثرتر هم خواهند بود.

دانستنی ها

آیا می‌دانستید که...

- الفبای مردم هاوایی ۱۲ حرف دارد.
- قطر شاهرگ گردن ۶ میلیمتر است.
- قهوه فوری در سال ۱۹۰۱ اختراع شد.
- اکثر افراد در کمتر از ۷ دقیقه خوابشان می‌برد!
- ۹۰درصد سم مارها از پروتئین تشکیل یافته است.
- ۵۶درصد افرادی که چپ دست هستند، تایپیست‌اند.
- کرم‌های ابریشم در ۵۶ روز ۸۶ هزار برابر وزن خود غذا می‌خورند.
- دارکوب‌هـــا قادرند ۲۰ بـــار در ثانیه به تنه درخت ضربه بزنند.
- گربه‌های خانگی بوی مرکبات را دوست ندارند.

گل وگیاه

خرما

مبدأ اصلـــی گیاه خرمـــا بـــه درســـتی مشخص نیست.

بعضی از دانشمندان مبدأ اصلی گیاه خرما را در آسیا و کرانه‌های خلیج فارس و گروهی دیگر زیستگاه اصلی خرما را شمال آفریقا یا شبه قاره هند می‌دانند. در حال حاضر خرما در هر پنج قاره دنیا و در ۳۴ کشور کشت و مورد بهره‌برداری قرار می‌گیرد. در ایران نخل خرما از دوران باستان و پیش از هخامنشی کشت می‌شده است.

در ادبیات ساسانی از جمله در کتاب (بندهشن) از نخل خرما یاد شده است.

منابع چینی از ایران به عنوان سرزمین نخل خرما یاد کرده‌اند. در پایان سده نهم میلادی، نخل خرما را از ایران به چین برده و در آنجا کشت کرده‌اند.

عکس روز

برترین عکس پهبادی سال ۲۰۱۵

عکس: فرادید