پیام تاریخ، تمدن و فرهنگ مادستان
|ISNN: 2322-4665|

روزنامه همدان پیام

www.HamedanPayam.com

دوشنبه ● ۱۸ آبان‌ماه ۱۳۹۴ ● ۲۶ محرم ۱۴۳۷ ● ۹ نوامبر ۲۰۱۵
سال یازدهم ● شماره ۲۴۹۴ ● ۱۲ صفحه روزنامه + نیازمندی‌ها ● ۵۰۰ تومان

ایران
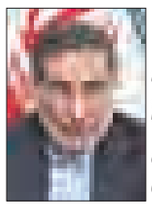
بدترین راه مقابله با نفوذ جناحی کردن آن است ۴ ص

اقتصاد

از امروز پرداخت خودرو و کالای ایرانی اجرایی می‌شود ۷ ص

مادستان

ترافیک ملایر را هم فرا گرفت ۱۰ ص

ورزش
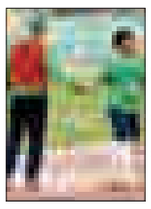
نبرد سخت آخرین داشته‌های طلایی در اراک ۱۱ ص

تشییع شهدای مدافع حرم در بهار و فیروزان ۱۰ ص

پسران مجرد هر روز بیشتر از دیروز ۹ ص

ممد آمریکایی دستگیر شد ۸ ص

خط مشی انتخابات از زبان رئیس ستاد انتخابات استان

هر کسی فراتر از قانون باشد مقابلش می‌ایستیم

- با مشارکت حداکثری مجلس در شأن مردم می‌شود
- نشاط سیاسی برنامه‌ریزی می خواهد

۳ ص

عکس: مهر

روحانی در بزرگترین گردهمایی رسانه‌های کشور اعلام کرد

«توقیف» آخرین گزینه روی میز

۱۲ ص

اهدای جایزه جهانی اخلاق در علم بوعلی‌سینا به دانشمند پاکستانی

۲ ص

سرمایه گذار به مرور زمان می‌آید

مشخص شده که بسیاری از سرمایه‌گذاران تمایل به کار و فعالیت در استان همدان را دارند، ولی موانعی بر سر راه آنها وجود دارد که موجب شده تا تلاش‌های یک‌تنه استاندار راه به جایی نبرد. دو سال پیش بود که همایش سرمایه‌گذاری در همدان برگزار شد و بسیاری از سرمایه‌گذاران داخلی و خارجی به همدان دعوت شدند. برای بسیاری از آنها محرز شد که همدان «بهشت سرمایه‌گذاری» است تا جایی که در جلسات متعدد برخی از آنها این جمله را به زبان راندند، اما تاکنون سرمایه‌گذاری کلانی در استان صورت نگرفته است و با وجود اینکه استاندار بارها عنوان کرده...

۷ ص

در مراسم رونمایی از کتاب حماسه‌های نامداران گمنام اعلام شد

برجام بهانه چند دستگی نشود

۳ ص

یادداشت روز

پیام‌های یک حضور پررنگ در نمایشگاه مطبوعات

برپایی نمایشگاه مطبوعات بار دیگر فضایی را ایجاد نموده تا توجه به رسانه‌ها به‌ویژه رسانه‌های مکتوب بیش از پیش شود. در این میان حضور نشریات محلی در نمایشگاه مطبوعات روند رو به رشدی داشته و هر سال تعداد بیشتری از این نشریات در مهمترین رویداد رسانه‌ای کشور شرکت می‌کنند که این خود نشان‌دهنده توانمندی بالا و ظرفیت‌های ارزشمند رسانه‌های محلی برای نقش‌آفرینی در جامعه است.امسال نیز در بخش رسانه‌های محلی بیست‌ویکمین دوره نمایشگاه مطبوعات...

۲ ص

یادداشت

ای یار مهجورم کتاب

هفته کتاب و کتابخوانی با چراغ خاموش از شهرمان در حال عبور است. اطلاع‌رسانی چندان ملموسی در این‌باره صورت نگرفته است. گویا برنامه‌ای هم برای جلب نظر معدود علاقمندان به کتاب به شکل برپایی نمایشگاه و تجلیگاه تازه‌های انتشاراتی تدارک نشده باشد. البته این قاعده ناگزیر برای جماعت کتابخوان در هر شهر و دیار چندان هم بازدارنده نیست، چه آنان که شهد مطالعه و انس با کتاب در جانشان خوش می‌نماید، رهروانی هستند استوار و پایدار که ره خود را خود می‌جویند و نمی‌مانند. همانگونه که کتاب هم ره خود می‌رود...

۳ ص

حضور میهمانان نمایشگاه در غرفه همدان‌پیام

در نخستین و دومین روز از بیست‌ویکمین نمایشگاه مطبوعات و خبرگزاری‌ها، رئیس اتحادیه انجمن غیر سندیکای رسانه‌های کشور آلمان، حسن حیدری (مدیرعامل اتحادیه مطبوعات محلی استان‌های کشور) حکیمی (دبیرکل وفاق ملی و عضو کمیسیون اقتصادی مجلس و مدیرمسول روزنامه سیاسی کلید) جمشید امینی (مدیرکل یارانه های نقدی و غیر نقدی سازمان هدفمندی یارانه ها) بیان (مدیر کل فناوری اطلاعات سازمان هدفمندی یارانه ها)و مرتضوی (مدیر روابط‌عمومی شرکت صنایع غذایی سحر همدان) در غرفه همدان‌پیام حضور یافتند.

در نمایشگاه مطبوعات همراه با همدان‌پیام
اخبار آنلاین نمایشگاه مطبوعات و خبرگزاری‌های کشور را از سایت همدان‌پیام پیگیری کنید.
آدرس وب‌سایت:
/http://www.hamedanpayam.com

به ما بپیوندید
کانال تلگرامی همدان‌پیام فعال شد
علاقمندان می‌توانند از طریق لینک
https://telegram.me/HamedaPayam
اخبار روزنامه همدان‌پیام را
در عرصه‌های مختلف دنبال کنند.

پیام تاریخ، تمدن و فرهنگ مادستان
The Message Of Madestan's History & Civilization & Culture
روزنامه همدان پیام
۲
دوشنبه ۱۸ آبان‌ماه ۱۳۹۴ شماره ۲۴۹۴
خبر
khabar@hamedanpayam.com

درخواست صرفه‌جویی در مصرف گاز از مردم

با کاهش دمای هوا مصرف گاز در همدان از ۵/۵ میلیون مترمکعب در روزهای گرم سال هم اینک به ۷/۵ میلیون مترمکعب در روز رسیده است.

مدیرعامل شرکت گاز استان همدان با بیان این خبر به ایرنا گفت: هم‌اکنون مصرف روزانه گاز در استان همدان ۷/۵ میلیون مترمکعب در روز است که این میزان در روزهای سرد سال در استان به ۱۲ تا ۱۳ میلیون مترمکعب نیز می‌رسد.

محمدمهدی مهدوی افزود: با کاهش دمای هوا در روزهای آینده و افزایش مصرف گاز از شهروندان درخواست می‌شود تا در مصرف گاز صرفه‌جویی لازم را داشته باشند.

وی بیان کرد: خوشبختانه مشکلی در ارائه خدمت به بخش‌های خانگی، صنعتی، تجاری و کشاورزی وجود ندارد.

مهدوی گفت: ۹۸/٤ درصد از جمعیت شهری و روستایی استان همدان از نعمت گاز بهره‌مند هستند که این رقم در کشور ۹۰ درصد است.

وی با بیان اینکه ضریب نفوذ گازرسانی استان همدان از متوسط کشوری بالاتر است، گفت: اکنون ۹۹/۸ درصد از خانوارهای شهری همدان از نعمت گاز بهره‌مند هستند که این رقم در کشور ۹۷ درصد است.

مهدوی تصریح کرد: هم‌اکنون ۸۹۳ روستای استان نیز از نعمت گاز طبیعی برخوردار و ۱۸۸ هزار و ۹۹٦ هزار خانوار روستایی زیر پوشش گاز قرار دارند. وی بیان کرد: در روستاهای همدان نیز ضریب نفوذ ۹٦ درصد است که این میزان در کشور ۷۰درصد است.

در حال حاضر در استان همدان ٥۳٤ هزار و ۱۱۲ مشترک زیر پوشش شرکت گاز طبیعی قرار دارند که از این تعداد ٤۹۸ هزار و ۲۰۰ نفر مشترک خانگی هستند.

یادداشت روز

پیام‌های یک حضور پررنگ در نمایشگاه مطبوعات

برپایی نمایشگاه مطبوعات بار دیگر فضایی را ایجاد نموده تا توجه به رسانه‌ها به‌ویژه رسانه‌های مکتوب بیش از پیش شود. در این میان حضور نشریات محلی در نمایشگاه مطبوعات روند رو به رشدی داشته و هر سال تعداد بیشتری از این نشریات در مهمترین رویداد رسانه‌ای کشور شرکت می‌کنند که این خود نشان‌دهنده توانمندی بالا و ظرفیت‌های ارزشمند رسانه‌های محلی برای نقش‌آفرینی در جامعه است.

امسال نیز در بخش رسانه‌های محلی بیست‌ویکمین دوره نمایشگاه مطبوعات ۳۳ نشریه استانی، منطقه‌ای و محلی حضور دارند که هر یک از آنها از ویژگی‌ها و توانمندی‌های متعددی برخوردارند که نمایشگاه مطبوعات فرصتی مناسبی برای ارائه آن است.

حضور چشمگیر نشریات محلی در نمایشگاه مطبوعات در نگاه نخست بیانگر همین توانمندی‌هاست که از نظر کارشناسان چنین رویداد بزرگی بهانه‌ای برای توجه بیش از پیش به ظرفیت‌های این رسانه‌هاست. توجهی که به نظر می‌رسد کمتر از حد انتظار بوده و از ظرفیت مطبوعات استانی استفاده کمتری شده است.

این در حالی است که رسانه‌ها و مطبوعات محلی به جهت آشنایی و اشراف فعالان رسانه‌ای و روزنامه‌نگاران محلی به ویژگی‌ها، مسائل و چالش‌های استان، نقش مهمی در توسعه آن استان دارند. از این جهت حضور نشریات استانی در نمایشگاه مطبوعات می‌تواند فرصتی برای ارائه الگوهای عملی توسعه مناطق باشد.

از سوی دیگر نشریات محلی و استانی جذابیت بیشتری در عرصه ملی داشته و از انگیزه بیشتری برای فعالیت‌های مؤثرتر و نقش‌آفرینی پررنگ در عرصه‌های مختلف برخوردارند.

با تمام این احوال توجه به رسانه‌های محلی همچنان اندک است و این موضوع یکی از دغدغه‌های مهم رسانه‌ها و مطبوعات محلی است. دغدغه‌ای که رفع آن مستلزم اهتمام ویژه دست‌اندرکاران به مطبوعات محلی است.

حضور این نشریات در نمایشگاه فرصت مغتنمی است تا به این دغدغه بزرگ پرداخته شود و مسائل و مشکلات مطبوعات استانی و منطقه‌ای بیش از پیش مورد توجه قرار گیرد.

البته خیلی‌ها معتقدند حضور نشریات محلی در نمایشگاه‌های ملی و حتی بین‌المللی مطبوعات کافی نیست ضمن اینکه همه رسانه‌های محلی امکان حضور مستقل در آن را ندارند. از این رو برپایی نمایشگاه‌های استانی و منطقه‌ای و برگزاری جشنواره در این سطوح می‌تواند زمینه‌ساز تبادل اطلاعات و تجربیات در بین رسانه‌ها و مطبوعات استان‌های مختلف کشور شده و امکان ارائه داشته‌ها و دستاوردهای این نشریات را بیش از پیش فراهم نماید.

در مجموع حضور پررنگ نشریات محلی، استانی و منطقه‌ای در نمایشگاه مطبوعات پیام‌های مهمی را به دنبال دارد که شاید مهمترین آنها ضرورت توجه بیش از پیش به این رسانه‌ها و زمینه‌سازی برای استفاده از ظرفیت‌ها و توانمندی‌های آنها در جهت رشد و توسعه جامعه باشد.

خبر

انتخابات هیأت مدیره "خانه صنعت" معدن و تجارت برگزار شد

انتخابات هیأت مدیره خانه صنعت، معدن و تجارت استان همدان برگزار شد و با رأی اعضا، حمیدرضا رهبر از شرکت شیشه همدان به عنوان ریاست جدید خانه صنعت، معدن و تجارت استان همدان انتخاب شد. همچنین علیرضا زارعی، مدیرعامل شرکت ذوب‌ریزان به عنوان نایب‌رئیس خانه صنعت، معدن و تجارت استان همدان، هوشنگ قربانی، مدیر عامل شرکت گنجینه پیشرو جام جم به سمت خزانه‌دار خانه صنعت، معدن و تجارت استان، منوچهر رضایی مدیر عامل شرکت بهتاک ملایر، علی‌اکبر فلاح مدیرعامل بلور الوند، محمدجواد سفیدابی مدیرعامل شرکت شیمی معدنی و پودر میکرونیزه غرب، حمید احمدی مدیرعامل معدن آفتاب به عنوان اعضای اصلی هیأت مدیره خانه صنعت، معدن و تجارت استان همدان انتخاب شدند.

در این انتخابات علی شفیعی، مدیرعامل شرکت فخر همدان و امیر اسلامی، مدیر عامل شرکت تولید تاب بتن به عنوان اعضای علی‌البدل هیأت مدیره خانه صنعت، معدن و تجارت استان همدان و محمدرضا مددیان، مدیرعامل شرکت سنگ پارس به عنوان بازرس اصلی و پوریا حاتمیان، مدیر عامل شرکت پویان‌طب به عنوان بازرس علی‌البدل انتخاب شدند.

شایان ذکر است رئیس دوره قبل حسین میرابیان، مدیرعامل شرکت بتن صنعت بریس به علت مشغله کاری در این دوره از انتخابات خانه صنعت، معدن و تجارت استان همدان کاندیدا نشد تا صنعتگران یا تولیدکنندگان دیگر با دارا بودن زمان مناسب کاری در جهت رفع مشکلات صنعتگران استان گامی بردارند.

اهدای جایزه جهانی اخلاق در علم بوعلی‌سینا به دانشمند پاکستانی

زبتاخان شینواری، دانشمند پاکستانی در حوزه اخلاق در علم و آموزش برنده چهارمین دوره جایزه بین‌المللی اخلاق در علم ابن‌سینا شد.

به گزارش روابط و امور بین‌الملل بنیاد علمی و فرهنگی بوعلی‌سینا به نقل از یونسکو، مراسم اعطای جایزه ابن‌سینا در مقر سازمان یونسکو با حضور مدیرکل یونسکو، وزیر علوم، تحقیقات و فناوری و وزیر آموزش‌وپرورش جمهوری اسلامی ایران، سفیر و نماینده دائم جمهوری اسلامی ایران در یونسکو، معاون مدیرکل یونسکو در حوزه علوم انسانی و اجتماعی، وزیر آموزش فدرال و آموزش حرفه‌ای پاکستان، سفیر و نماینده دائم پاکستان در یونسکو، دبیرکل کمیسیون ملی یونسکو ایران، رئیس هیأت داوران جایزه ابن‌سینا، رئیس کمیسیون جهانی اخلاق در علم و فناوری یونسکو و دبیر جایزه ابن‌سینا برگزار شد و این جایزه به زبتاخان شینواری از کشور پاکستان اعطا شد.

جایزه بین‌المللی ابن‌سینا که به پیشنهاد جمهوری اسلامی ایران به پاس فعالیت‌های ارزشمند دانشمند و فیلسوف نامی ایرانی ابوعلی‌سینا که در حوزه‌های پزشکی، فلسفه و اخلاق شهرت جهانی دارد، با هدف ترویج اخلاق در علم و فناوری تأسیس شده است. این جایزه هر ۲ سال یک بار به افراد و گروه‌هایی که تحقیقات و فعالیت‌های شاخص و برجسته‌ای در زمینه اخلاق علمی و فناوری انجام داده باشند، اعطا می‌شود که شامل یک مدال طلای ابن‌سینا، گواهی، ۱۰ هزار دلار و یک هفته سفر علمی به ایران است.

این جایزه در سال ۲۰۱۵ به زبتاخان شینواری از کشور پاکستان اعطا شد.

وی، متخصص در حوزه کشاورزی و گیاه‌شناسی، رئیس فرهنگستان علوم پاکستان و رئیس دپارتمان بیوتکنولوژی «قائد اعظم» دانشگاه اسلام‌آباد است. او خدمات شایسته‌ای را در مرکز ملی تحقیقات کشاورزی پاکستان و همچنین موزه تاریخ طبیعی این کشور انجام داده و از استادان برجسته دانشگاه علم و تکنولوژی «کوهات» پاکستان است.

در این مراسم ابتدا مدیرکل یونسکو به اهمیت اخلاق‌مداری در علم و فناوری اشاره کرد و از مصادف شدن مراسم اهدای جایزه ابن‌سینا با هفتادمین سالگرد یونسکو ابراز خرسندی نمود.

ایرینا بوکووا، افزود: این جایزه در تجلیل از ابن‌سینا، دانشمندی که همواره در فعالیت‌های علمی خود متعهد به اخلاق بوده است، می‌باشد و ترویج اخلاق در علم نیز از رسالت‌های یونسکو است.

شینواری برنده جایزه اخلاق در علم ابن‌سینا ضمن تشکر از جمهوری اسلامی ایران و یونسکو، بی‌توجهی به علم را غیراخلاقی‌ترین رویکرد دانست و بیان کرد: علم باید در خدمت کاهش آلام بشریت باشد و دانشمندان می‌بایست علم را به نفع بشر به کار گیرند و در این راستا با توجه به اینکه اخلاق‌مداری هر اقدامی به نتیجه آن بستگی دارد، بیش از هر چیز باید به اخلاق فرجام‌گرایانه توجه شود. در ادامه ایشان از رهبران جهان خواستند تا خود الگوی اتحاد و همبستگی باشند، به این معنا که دیگر در سخنان خود از واژه منافع ملی استفاده نکنند و به جای آن اصطلاح منافع بشری را به کار برند، به‌ویژه در ارتباط با اهداف مشترکی مانند تغییر اقلیم و ریشه‌کنی فقر و تبعیض.

محمد فرهادی وزیر علوم، تحقیقات و فناوری ضمن تشکر از دست‌اندرکاران جایزه و ژوری بین‌المللی آن از اختصاص جایزه به فردی از کشور همسایه ابراز خرسندی نمود و اخلاق را به عنوان یکی از عناصر تشکیل‌دهنده دی.ان .ای یونسکو معرفی کرد و افزود: ابن‌سینا از دانشمندان شهیر قرن‌های ۱۰ و ۱۱ بوده که در چندین حوزه علمی تخصص داشته است. وی در ادامه درباره اهمیت و دلیل تأسیس این جایزه مواردی را یادآور شدند.

سفیر و نماینده دائم جمهوری اسلامی ایران در یونسکو با تأیید سخنان آقای شینواری بیان داشتند: محروم کردن افراد از علم غیراخلاقی‌ترین کار است وی تصریح کرد این دانشمند ایرانی را فقط نمی‌توان یک پزشک یا یک فیلسوف دانست، بلکه وی را ابتدا باید سرمشق اخلاق در علم معرفی نمود.

وی در پایان تأکید نمود که ابن‌سینا زبان مشترکی را از طریق علم برای جهانیان عرضه کرد و این در واقع همان معجزه حرف اس در عنوان یونسکو می‌باشد.

در پایان جلسه، جایزه ابن‌سینا توسط مدیرکل یونسکو و وزیر علوم، تحقیقات و فناوری کشورمان به پروفسور شینواری اهدا شد.

مدیرکل آموزش فنی‌وحرفه‌ای استان همدان خبر داد

بازدید همگانی از مراکز آموزش فنی‌وحرفه‌ای استان

مراکز آموزش فنی‌وحرفه‌ای در سطح استان از شانزدهم آبان‌ماه به مدت یک هفته آماده پذیرش بازدیدکنندگان هستند.

مدیرکل آموزش فنی‌وحرفه‌ای استان همدان گفت: برنامه بازدید همگانی از مراکز آموزش فنی‌وحرفه‌ای در سالجاری از شانزدهم تا بیست‌ویکم آبان‌ماه، به طور هماهنگ در سراسر کشور اجرا می‌شود.

به گزارش روابط عمومی اداره کل آموزش فنی‌وحرفه‌ای استان همدان، علیرضا مهرابی با اعلام این خبر افزود: بازدید همگانی از مراکز آموزش فنی‌وحرفه‌ای ثابت دولتی؛ مجهز به جدیدترین تجهیزات کارگاهی و آموزشی و مربیان توانمند که ارائه‌دهنده آموزش‌های مهارتی روز دنیا و همگام با استانداردهای جهانی در کشور است، همه ساله توسط سازمان آموزش فنی‌وحرفه‌ای کشور برگزار می‌شود و فرصتی مغتنم در راستای ارتقای ارتباط با مخاطبان سازمان است.

مهرابی بیان کرد: بازدید از مراکز آموزش فنی‌وحرفه‌ای در دو سطح مقامات و مسئولان و عموم مردم شامل: دانش‌آموزان، کارجویان، دانشجویان، فارغ‌التحصیلان دانشگاهی، اتحادیه‌های اصناف و صنایع و... صورت می‌گیرد.

مدیرکل آموزش فنی‌وحرفه‌ای استان همدان اظهار کرد: ترویج و ارتقای فرهنگ مهارت‌آموزی، کار و کارآفرینی، ارتقای منزلت آموزش‌های فنی‌وحرفه‌ای، معرفی ظرفیت‌ها، توانمندی‌ها و خدمات سازمان آموزش فنی‌وحرفه‌ای و آگاهی از انتظارات و نیازهای مخاطبان از جمله اهداف برگزاری بازدید همگانی است.

بنابر این گزارش، علاقمندان می‌توانند برای اطلاعات بیشتر با روابط عمومی اداره کل آموزش فنی‌وحرفه‌ای استان، با شماره ۳٤۲۲٤٤۰۰ تماس حاصل نمایند.

کسب رتبه سوم کشوری در تدوین استانداردهای آموزشی

استان همدان در بین استان‌های کشور رتبه سوم را در تدوین استانداردهای آموزشی کسب نموده است.

به گزارش روابط عمومی اداره کل آموزش فنی‌وحرفه‌ای استان همدان، مدیرکل آموزش فنی‌وحرفه‌ای استان و رئیس کمیته تخصصی رشته برق از تدوین ۳۷ عنوان استاندارد آموزشی توسط اداره کل آموزش فنی‌وحرفه‌ای استان در رشته برق در ۷ ماهه سالجاری خبر داد و افزود: با توجه به انتخاب استان به عنوان قطب برق در سالجاری، ۳۷ عنوان استاندارد آموزشی تدوین شده شامل استانداردهای آموزش شغل و شایستگی در حوزه‌های مختلف برق صنعتی، تأسیسات الکتریکی ساختمان، تعمیر وسایل برقی و... است.

وی در ادامه گفت: یکی از برنامه‌های سازمان آموزش فنی‌وحرفه‌ای کشور، تدوین و بازنگری استانداردهای آموزشی است که جهت عملیاتی نمودن سند راهبردی مهارت و فناوری سازمان، ارتقای کیفی و اثربخشی آموزش‌ها انجام می‌گیرد.

آبرسانی از تالوار به همدان ۵۵ درصد جلو رفته است

در صورت تأمین سالانه ۱۵۰ میلیارد تومان امکان بهره‌برداری این پروژه در مدت ۲ سال امکان‌پذیر است.

مدیرعامل شرکت آب منطقه‌ای همدان پیشرفت فیزیکی این پروژه را ۵۵ درصد عنوان کرد و افزود: تاکنون ۲۳۲ میلیارد تومان برای پروژه هزینه شده و نزدیک به ۲۹۰ میلیارد تومان دیگر برای اتمام این پروژه نیاز است.

به گزارش روابط عمومی شرکت آب منطقه‌ای همدان، مرتضی عزالدین با اعلام اینکه درخواست تخصیص ۱۵۰ میلیارد تومان اعتبار برای این پروژه در سال ۹٤ به وزارت نیرو ارسال شده بود، تصریح کرد: در صورت تصویب این میزان اعتبار، می‌توانستیم امیدوار باشیم که پروژه در مدت ۲ سال به اتمام برسد.

وی تصریح کرد: اعتبار مصوب سالجاری ۳۲ میلیارد تومان می‌باشد که تاکنون ۱٦ میلیارد تومان به این پروژه اختصاص داده شده است. مدیرعامل شرکت آب منطقه‌ای همدان مشکل اصلی این پروژه را کمبود منابع مالی دانست و گفت: با تخصیص اعتبارات این چنینی نمی‌توان انتظار داشت پروژه در زمان کوتاهی به بهره‌برداری برسد.

وی با اشاره به اینکه این طرح در افق ۱٤۲۰، آب مورد نیاز یک میلیون و ۳۰۰ هزار نفر از جمعیت استان همدان را تأمین می‌کند، بیان کرد: انتظار می‌رود دولت توجه ویژه‌ای نسبت به تخصیص اعتبار به پروژه آبرسانی از سد تالوار به همدان داشته باشد تا بتوان سریعتر این پروژه را به اتمام رساند.

عزالدین سهم استان همدان از سد تالوار را در سال، ٦۳ میلیون مترمکعب اعلام کرد و گفت: این میزان آب مورد نیاز شهر همدان، ۱۰ شهر و ۵۰ روستا مسیر را تا سال ۱٤۲۰ تأمین می‌کند. وی گفت: ۱۱۲ کیلومتر از ۱٤۱ کیلومتر خط انتقال این پروژه به همدان اجرایی شده و همچنین ۱٤کیلومتر لوله در محل پروژه، و کارخانه‌های تولید لوله تأمین شده است. مدیرعامل شرکت آب منطقه‌ای همدان با تصریح بر اینکه ۷ مخزن ذخیره و تعادلی به ظرفیت ۱۵۰هزار مترمکعب و ۳ ایستگاه پمپاژ به ارتفاع ۵۷٦ متر در این طرح در نظر گرفته شده است، بیان‌کرد: تاکنون ۲ مخزن ۳۰ هزار و ۱۰ هزار مترمکعبی به اتمام رسیده و مابقی نیز در حال اجراست.

وی با اشاره به اینکه تصفیه‌خانه پروژه آبرسانی از سد تالوار به همدان ۱۵ درصد پیشرفت فیزیکی دارد، افزود: اجرای تصفیه‌خانه در صورت تخصیص اعتبار کامل ۲ سال زمان نیاز دارد ولی با تخصیص نیافتن اعتبار مناسب زمان اجرای آن نیز طولانی می‌شود.

shenide@hamedanpayam.com

شنیده‌ها

۱- استاندار امروز به نشست مشترک استانداران و سفرا می‌رود. گویا در این نشست که معاونان وزیران امور خارجه و کشور نیز حضور دارند، استانداران و سفرا موضوعات مشترک فی‌مابین را مورد بررسی قرار می‌دهند. گفتنی است مسائل اقتصادی و حضور سرمایه‌گذاران داخلی و خارجی در کشور در دستور کار این نشست قرار دارد.

۲- برنامه فیتیله‌ها متوقف و فعالیت کارگردان آن نیز معلق شده است. گویا در بخشی از اجرای روز شنبه برنامه تلویزیونی "فتیله" اتفاقی رخ داده که در شبکه‌های اجتماعی بازتاب وسیعی داشته و از آن به عنوان مصداق توهین به قومیت‌های کشورمان یاد شده است. گفتنی است روابط عمومی سازمان صداوسیما نیز پس از این اتفاق ضمن عذرخواهی از هموطنان آذری زبان اعلام کرد که اجرای این برنامه متوقف و با عوامل خاطی برخورد می‌شود.

۳- هنرمندان استان به خارج می‌روند. گویا تأمین برنامه‌های فرهنگی در ۲۰ کشور توسط هنرمندان ۲۰ استان خواهد بود. گفتنی است برنامه‌ریزی برای استفاده از این برنامه وزارت فرهنگ و ارشاد اسلامی با استان خواهد بود.

٤- رئیس شورای مرکزی حزب ندای ایرانیان از اصلاح‌طلبان دلجویی کرده است. گویا این اقدام با توضیح بیشتر درباره سخنان چندی قبل این فعال سیاسی انجام شده است. گفتنی است سید صادق خرازی گفته است که منظور من از آن دسته از اصلاح‌طلبانی که به دشمن گرا می‌دادند، اصلاح‌طلبان داخل کشور نیستند.

۵- چند استاندار کشور در انتقاد به فتیله‌ایی‌ها به رئیس سازمان صداوسیما نامه نوشته‌اند. گویا آنها خواستار برخورد و پیشگیری از تکرار این برنامه‌ها شده‌اند. گفتنی است این استانداران در استان‌های ترک‌نشین مسئولیت دارند.

خبر

تغییر معلمان ابتدایی در مدارس ممنوع

معاون آموزش ابتدایی استان همدان بر جلوگیری از تغییر معلمان ابتدایی در مدارس تأکید کرده است. حسین بهرامی‌نوید این را در واکنش به خبر فارس مبنی بر تغییر معلمان در مدرسه ابتدایی شهید ایروانی در منطقه زمین شهری شهرک شهید مدنی ابراز کرده است.

در این خبر بر اساس برخی شنیده‌ها آمده است که در مدرسه شهید ایروانی منطقه زمین‌شهری شهرک شهید مدنی، این مدرسه برای پنجمین بار با تغییر معلمان ابتدایی مواجه شده است که این موضوع علاوه بر دانش‌آموزان، خانواده‌ها را نیز ناراضی کرده و از این موضوع گلایه‌مند هستند.

بهرامی‌نوید با بیان اینکه روحیه دانش‌آموزان نسبت به تغییر معلمان حساس است، گفت: تغییر معلمان در میانه سال تحصیلی دوره ابتدایی درست نیست.

وی تصریح کرد: با توجه به ظرافت کار در دوره ابتدایی، معلمان این دوره نباید تغییر کنند مگر اینکه شرایطی برای معلم پیش آمده و امور اضطراری منجر به تغییر شود.

معاون آموزش ابتدایی استان همدان با تأکید بر اینکه اصل کار در دوره ابتدایی این است که معلمان به خاطر آسیب ندیدن روحیه بچه‌ها تغییر نکنند، افزود: بچه‌ها خیلی زود به اطرافیان خود در مدرسه وابسته می‌شوند و اگر بدون دلیل، معلمی از کلاسی برود، این امر از نظر ما مشکل دارد.

وی در خصوص تغییرات پی‌درپی معلم کلاسی در مدرسه شهید ایروانی خاطرنشان کرد: از چنین موضوعی بی‌اطلاعم اما پیگیری می‌کنیم تا چرایی این مسأله مشخص شود.

معاون ابتدایی آموزش‌وپرورش استان با نادرست برشمردن تغییرات معلم در دوره تحصیلی ابتدایی بیان کرد: خانواده‌ها نیز بارها خواستار تغییر نکردن معلمان در میانه سال تحصیلی شده‌اند که این مسأله باید از سوی مدیران مدارس نیز مورد توجه قرار گیرد.

مدیرکل امور مالیاتی استان همدان خبر داد

تجهیز ادارات به تجهیزات طرح جامع مالیاتی

ادارات مد نظر برای اجرای PSD یا طرح جامع مالیاتی به تجهیزات لازم در این طرح مجهز شدند.

مدیرکل امور مالیاتی استان همدان با بیان این خبر به فارس گفت: به منظور اجرای شبکه ساختمان‌های ادارات امور مالیاتی استان همدان، تمام ادارات مد نظر برای اجرای PSD یا طرح جامع مالیاتی به تجهیزات لازم در این طرح مجهز شدند.

محمدخلیفه تصریح کرد: شبکه کامل رایانه، شبکه برق اضطراری، شبکه برق شهری و شبکه تلفن به صورت ماژولار در ادارات امور مالیاتی استان اجرا شده است.

مدیرکل امور مالیاتی استان همدان با بیان اینکه در شهرهای بهار، نهاوند، تویسرکان و اسدآباد یک سالن مجهز به PSD و LWT۲ شده است، افزود: در شهرهای کبودراهنگ، رزن، فامنین، قروه درجزین و لالجین کل ساختمان مجهز به این تجهیزات شده است.

پیام تاریخ، تمدن و فرهنگ مادستان
The Message Of Madestan's History & Civilization & Culture
روزنامه همدان پیام
۳
دوشنبه ● ۱۸ آبان‌ماه ۱۳۹۴ ● شماره ۲۴۹۴
خبر
khabar@hamedanpayam.com

افتتاح نخستین مرکز دولتی ام.آر.آی در بیمارستان بعثت

رئیس دانشگاه علوم پزشکی همدان از افتتاح و آغاز به کار مرکز ام.آر.آی بیمارستان بعثت به عنوان نخستین مرکز دولتی مجهز به این دستگاه خبرداده است.

به گزارش ایسنا، سید حبیبا... موسوی‌بهار یکشنبه ۱۷ آبان در مراسم گرامیداشت روز جهانی رادیولوژیست و افتتاح رسمی مرکز ام.آر.آی بیمارستان بعثت، اظهار کرد: در هیچ مرکز دولتی دستگاه ام.آر.آی وجود نداشت و بیماران برای انجام ام.آر.آی مجبور به رجوع به مراکز خصوصی می‌شدند.

موسوی‌بهار ادامه داد: در همدان ۳ دستگاه ام.ار.آی وجود داشت که دستگاه ام.ار.آی بیمارستان بعثت به آن افزوده شد.

وی با اشاره به اینکه وجود مرکز رادیوتراپی نیز در بیمارستان بعثت الزامی است، تأکید کرد: مرکز رادیوتراپی پروژه‌ای عظیم است که برای رسیدن به آن امکانات زیادی نیاز است اما با این حال اقدامات و پیگیری‌هایی برای احداث آن انجام شده است.

وی از نصب دستگاه سونوگرافی و رادیولوژی دیجیتال در این بیمارستان خبر داد و افزود: با ورود دستگاه‌های پیشرفته و متعدد پزشکی مانند سیتی‌آنژیوگرافی و گاماسکن پیشرفته در بیمارستان قلب فرشچیان و نزدیک شدن به نصب دستگاه ام.آر.آی در شهرستان ملایر چهره رادیولوژی استان متحول شده است.

موسوی‌بهار گفت: باید از فضا و فرصت ایجاد شده در استان برای اشتغالزایی جوانان و کاهش میزان خطر برای همکاران پرتوکار بهره جست.

وی تصریح کرد: هرچه میزان اشعه‌گیری همکاران کمتر باشد میزان سلامت آنها بیشتر خواهد بود بنابراین مسئولان فنی باید به سلامت کارکنان به‌ویژه خانم‌ها که از لحاظ جسمی و زادوولد آسیب‌پذیرند، توجه بیشتری داشته باشند. رئیس دانشگاه علوم پزشکی همدان اظهار کرد: دانشگاه علوم پزشکی همدان در عرصه رادیولوژی جامانده و در مقایسه با سایر رشته‌های پزشکی پیشرفت قابل توجهی نداشته است همچنین مراکز درمانی هنوز از نظر به‌روزرسانی دستگاه‌ها تأمین نشده‌اند.

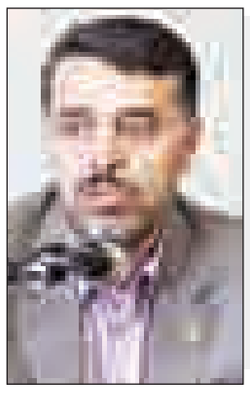

در مراسم رونمایی از کتاب حماسه‌های نامداران گمنام اعلام شد

برجام بهانه چند دستگی نشود

استاندار همدان در آیین رونمایی از کتاب حماسه‌های نامداران گمنام که در باغ‌موزه دفاع مقدس برگزار شد بر حفظ وحدت در نگرش به برجام تأکید کرد. در این مراسم که نماینده ولی فقیه در استان نیز حضور داشت، محمدناصر نیکبخت گفت: سخنان و رهنمودهای رهبر معظم انقلاب درباره برجام فصل‌الخطاب است و همه باید مطیع وی باشیم.

وی با اشاره به حمایت‌ها و هدایت‌ها و تدبیر مقام معظم رهبری در سیاستگذاری و برنامه‌ریزی و تدوین استراتژی مذاکرات افزود: تدبیر و تعامل دولت تدبیروامید و ورود عقلایی به مذاکرات نتیجه حمایت‌های ولایت فقیه در کشور است.

وی خاطرنشان کرد: مهمتر از آن، امانتداری و تدین و صلابت مذاکراتی تیم هسته‌ای است که مقام معظم رهبری بارها و بارها مهر تأیید بر عملکرد آنها گذاشته و این را نباید نادیده گرفت.

به گزارش ایرنا استاندار همدان گفت: امروز این توفیقات موجب شده تا به نتایجی رسیدیم که آینده روشنی دارد و سایه ظالمانه تحریم‌ها بزودی برطرف خواهد شد.

نیکبخت افزود: باید قدر اینها را بدانیم و خود را دوپاره و چندپاره نکنیم؛ چراکه ما معتقدیم فرق ما با همه کشورهای دنیا این است که ما ولایت فقیه داریم.

وی تصریح کرد: یعنی اینکه وقتی بین اوباما و کنگره و سایر کشورهای دنیا اختلافی بروز می‌کند کسی فصل‌الخطاب نیست و حرف آخر را نمی‌زند اما ما موهبت را داریم.

وی ادامه داد: همه معتقدیم ولی فقیه بالای سر همه ماست و تصمیم آخر هم از آن اوست. نیکبخت در ادامه سخنانش تصریح کرد: اگر رشادت‌های رزمندگان اسلام در ۸ سال جنگ تحمیلی و در دفاع از مرز و بوم ایران‌زمین نبود امروز در مذاکرات هسته‌ای جایگاهی نمی‌یافتیم و کسی ما را به حساب نمی‌آورد.

وی بیان کرد: این مردم همان‌هایی هستند که در اوایل انقلاب با همه تنگناها و مشکلات آنچنان در مقابل دشمنان ایستادگی و دفاع کردند که دنیا را به حیرت آوردند.

استاندار همدان گفت: امروز ایران به عنوان ابر قدرت منطقه تبدیل شده است و هر تصمیم اساسی در منطقه گرفته شود بدون حضور و نظر ایران امکان ندارد.

وی تصریح کرد: این رشادت‌ها موجب شده که امروز ٦ ابرقدرت جهان بیایند و پای میز مذاکرات بنشینند و ماه‌ها و ساعت‌ها وقت صرف می‌کنند و دفاع می‌کنند و تعرض و تهدید می‌کنند و درآخر حقانیت ایران را تمکین می‌کنند.

استاندار همدان افزود: دفاع مقدس، حمایت‌های پایان‌ناپذیر مردم ایران از نظام در همه شرایط را به یاد آنها می‌اندازد و این حمایت همه‌جانبه مردم همچنان در روز قدس و ۲۲ بهمن و از همه مهمتر در تشییع شهید سردار همدانی که اگر بگوییم دنیا بر روی آن حساب جدیدی باز کرد اغراق نیست.

وی اظهار کرد: این حضور پرشور مردم نشان داد که شهدا اینقدر هنوز در بین مردم ایران اجر و عظمت دارند.

وی همچنین با اشاره به تشییع شهدای حرم در طی ماه‌های اخیر در استان همدان افزود: پیکر بی سر شهید سید میلاد مصطفوی در چنین ایامی همزمان با دهه دوم محرم تقارن زیبایی است.

وی ادامه داد: به شهادت رسیدن این جوانمردان و مدافعان حرم و همچنین سردار همدان با موی سپید نشان از آن دارد که گسست نسل‌ها در ایران ایجاد نشده است.

استاندار همدان افزود: تئوری دشمن به دنبال گسست نسل‌ها است که به دنبال اتمام انقلاب اسلامی است اما جوانان نشان دادند که این نسل با رزمندگان خود گره خورده است.

استاندار همدان همچنین از مسئولان خواست، کتابی جامع درباره شخصیت سردار فرمانده شهید حسین همدانی تهیه کرده و به رشته تحریر درآورند.

نماینده ولی‌فقیه در استان و امام‌جمعه همدان نیز ضمن تمجید از زحمات بی‌شائبه سردار رضا میرزایی اظهار کرد: جهاد عرصه‌های گوناگونی دارد که یکی از مقدس‌ترین عرصه‌های آن، جهاد قلم است.

آیت‌ا... غیاث‌الدین طه‌محمدی افزود: اگر عالمان روشن‌بین الهی و قلم‌زنان نباشند، شهدا توفیق شهادت نخواهند یافت، رنگ قلم ارزنده‌تر از خون شهید است؛ چراکه شهید ساخته‌شده رنگ قلم نویسنده است.

وی افزود: جهاد علمی که سردار رضا میرزایی داشته، ارزنده‌تر از جهاد در جبهه‌های جنگ است؛ چرا که این اثر برای همیشه ماندگار خواهد بود.

سردار مهدی ظفری، مدیرکل حفظ آثار و نشر ارزش‌های دفاع مقدس استان همدان نیز ضمن گرامیداشت یاد و خاطر شهدای مدافع حرم، از سردار میرزایی که کتاب نامداران گمنام را به زیور طبع آراسته است، تمجید کرد و گفت: دشمن با یکپارچگی ما دشمن است بنابراین نتیجه دفاع مقدس باید وحدت باشد.

در پایان مراسم نیز از کتاب نامداران گمنام که به قلم سردار میرزایی در ۱۰ فصل و هزار و ۲۰۰ صفحه به رشته تحریر درآمده، رونمایی شد و از ویراستاران، طراحان و مؤسسه فرهنگی هنری سینا که در پشتیبانی و چاپ این اثر خدمات بی‌شائبه‌ای داشته، تمجید شد.

خط مشی انتخابات از زبان رئیس ستاد انتخابات استان

هر کسی فراتر از قانون باشد مقابلش می‌ایستیم

- با مشارکت حداکثری مجلس در شأن مردم می‌شود
- نشاط سیاسی برنامه ریزی می خواهد

رئیس ستاد انتخابات استان همدان به مجریان ومتصدیان انتخاباتی در استان توصیه کرده که برای ایجاد نشاط سیاسی در استان برنامه‌ریزی مناسبی داشته باشند.

محمدابراهیم الهی‌تبار گفته: مجریان انتخابات امانتدار رأی مردم هستند؛ چراکه رأی مردم در دست دولت امانت است.

محمدابراهیم الهی‌تبار که در همایش آموزشی توجیهی قانون انتخابات مجلس شورای اسلامی و مجلس خبرگان رهبری که ویژه معاونین فرمانداران و بخشداران سخن می‌گفت اظهار کرد: باید برای ایجاد نشاط سیاسی برنامه‌ریزی مناسبی شود؛ چراکه یکی از دلایل حضور مردم در انتخابات به خاطر اعتقاد مردم به نظام اسلامی است بنابراین با حضور در مجالس و محافل زمینه را برای حضور حداکثری مردم در انتخابات فراهم کنیم.

وی با بیان اینکه در سال انتخابات قرار داریم، تصریح کرد: در انتخابات امسال اعضای ۲ ارکان مهم نظام اسلامی یعنی مجلس خبرگان و مجلس شورای اسلامی را انتخاب می‌کنیم؛ مجلس خبرگان وظیفه انتخاب رهبر و نظارت بر عملکرد رهبری را دارد و مجلس شورای اسلامی مسئولیت قانونگذاری را بر عهده دارد و قراردادهای اجتماعی و بزرگ را تنظیم می‌کند.

قرار است امسال انتخابات دهمین دوره مجلس شورای اسلامی و مجلس خبرگان همزمان در دهم اسفندماه برگزار شود.

رئیس ستاد انتخابات استان همدان برگزاری این ۲ انتخابات را بهانه‌ای برای حضور مردم در صحنه دانست و تأکید کرد: در برخی از کشورها حضور مردم برای آنها مهم نیست و شاید در دموکراتیک‌ترین کشورها نهایتاً ۵۰ درصد مردم در انتخابات مشارکت می‌کنند اما مشارکت مردم برای ما مهم است؛ چراکه تنها ابزار قدرت ما در دنیا حضور مردم در صحنه است.

وی با اشاره به اینکه تمام مشکلات با حضور مؤمنانه مردم در صحنه حل می‌شود که از آن به عنوان نقطه کلیدی یاد می‌کنیم، تصریح کرد: قبل از مذاکرات هسته‌ای حضور مردم در صحنه انتخابات موجب ورود با قدرت ایران در مذاکرات شد.

وی با بیان اینکه مردم نظام اسلامی را دوست دارند، خاطرنشان کرد: مردم با مشارکت در انتخابات سال ۹۲ پیام دادند که اجرای برنامه‌ها در کشور توسط منتخب مردم انجام می‌شود.

معاون سیاسی و امنیتی استاندار همدان اظهار کرد: در حکومت‌های دیگر حکومت‌داری قرارداد اجتماعی است اما در ایران انتخاب کردن و انتخاب شدن یک حق و تکلیف است.

وی بر لزوم ایجاد برنامه‌ای منسجم برای حضور حداکثری تأکید کرد و گفت: برخی از مردم به اهمیت انتخابات و حضور خود آگاه نبوده و یا اهمیت قائل نیستند و برخی نیز موانعی مانند زندانی بودن دارند و یا برخی نیز شاید به این جمع‌بندی برسند که فضا رقابتی نیست و در انتخابات شرکت نکنند و عده‌ای نیز شاید به آینده امید نداشته باشند.

انتخابات بارها کشور را نجات داده است

الهی‌تبار افزود: با یک برنامه منسجم باید اعتمادسازی شود و سرمایه اجتماعی نظام افزایش یابد تا مردم نسبت به مسئولان اعتماد کنند و انتخاب‌شوندگان حل‌وفصل‌کننده مشکلات باشند که در این صورت شاهد افزایش مشارکت مردم در انتخابات خواهیم بود.

وی بر افزایش سرمایه اجتماعی مردم از طریق آگاهی‌بخشی تأکید کرد و گفت: آگاهی‌بخشی در خصوص اثرگذاری رأی مردم حتماً لازم است و در این‌باره باید با خواص و لایه‌های مختلف جامعه در ارتباط باشیم و تأثیرگذاری رأی را با آنها مطرح کنیم.

رئیس ستاد انتخابات استان همدان بیان کرد: رأی مردم و حضور حداکثری آنها در انتخابات بعد از انقلاب اسلامی بارها کشور را نجات داده است.

وی با اشاره به اینکه انتخاب سال ۹۲ توانست سرمایه و اعتماد اجتماعی را افزایش دهد، خاطرنشان کرد: باید این روند را حفظ و ارتقا دهیم؛ چراکه دولت در این مهم موفق شده است.

الهی‌تبار بیان کرد: اگر مشارکت حداکثری در انتخابات رقم بخورد آن وقت مجلسی در شأن مردم ایجاد می‌شود.

وی قانون‌گرایی را مهمترین راه اعتمادسازی برشمرد و اظهار کرد: استفاده از کلید واژه قانون ملاک عمل است و آشنایی لازم و کامل به قانون لازمه این کار محسوب می‌شود.

به گزارش ایسنا، معاون سیاسی و امنیتی استاندار همدان با بیان اینکه هرکس فراتر از قانون حرف بزند مقابل او می‌ایستیم، تصریح کرد: ملاک فقط قانون است و تسلط ما به قانون می‌تواند کار را به خوبی پیش ببرد به طوری که تسلط به قانون ابزار اول در اجرای انتخابات است؛ چراکه با ابزار قانون می‌توان بحران‌ها را مدیریت کرد.

الهی‌تبار رأی را امانت مردم در دست مجریان انتخابات دانست و تأکید کرد: امانتداری در آرای مردم می‌تواند در اعتمادسازی مؤثر باشد چراکه انتخابات امانت مردم در دست دولت است و مردم باید احساس کنند که مجریان انتخابات امانت‌داران خوبی برای آنها هستند.

وی در بخش دیگری از سخنانش با اشاره به اینکه ۹۸ درصد از شعب اخذ رأی می‌توانند از سیستم‌های ارتباطی بهرمنده شوند، افزود: از یک هزار و ٤١٥ شعبه اخذ رأی در سطح استان تاکنون هزار و ۳۹۱ شعبه به تلفن متصل شده و برخی نیز از طریق سیستم‌های دیگر متصل می‌شوند.

رئیس ستاد انتخابات استان همدان یادآور شد: وضعیت استان در حوزه فناوری اطلاعات مطلوب است.

به دنبال انتخابات آزاد و رقابتی هستیم

دبیر ستاد انتخابات استان همدان هم در این نشست گفت: قانون‌گرایی و قانون‌مداری اصل اساسی انتخابات است.

ابوالقاسم الماسی به اهمیت این دوره از انتخابات اشاره کرد و یادآور شد: نخستین انتخاباتی است که دولت تدبیر و امید برگزار می‌کند و نگاه‌های بیرونی زیادی به این دوره از انتخابات بوده و در مورد نحوه اجرای آن حساسیت بیشتر از گذشته است.

الماسی با تأکید بر رعایت قانون، اخلاق و بی‌طرفی در اجرای انتخابات گفت: با توجه به تجمیع دو انتخابات بزرگ مجلس خبرگان رهبری و مجلس شورای اسلامی، اهمیت این دوره از انتخابات را بیشتر کرده است.

وی افزود: برگزاری این دوره از انتخابات تلاش، حضور، دقت و حساسیت بیشتری را می‌طلبد که فرمانداران و بخشداران پیشگامان اجرای انتخابات هستند.

وعده

- تخصیص ۲میلیون تن قیر رایگان برای عمران راه‌های روستایی

(خجسته نماینده همدان و فامنین:۹۴/۰۸/۱۶)

یادداشت

ای یار مهجورم کتاب

» مهدی ناصرنژاد

هفته کتاب و کتابخوانی با چراغ خاموش از شهرمان در حال عبور است. اطلاع‌رسانی چندان ملموسی در این‌باره صورت نگرفته است. گویا برنامه‌ای هم برای جلب نظر معدود علاقمندان به کتاب به شکل برپایی نمایشگاه و تجلیگاه تازه‌های انتشاراتی تدارک نشده باشد. البته این قاعده ناگزیر برای جماعت کتابخوان در هر شهر و دیار چندان هم بازدارنده نیست، چه آنان که شهد مطالعه و انس با کتاب در جانشان خوش می‌نماید، رهروانی هستند استوار و پایدار که ره خود را خود می‌جویند و نمی‌مانند. همانگونه که کتاب هم ره خود می‌رود و چون زلالی جوشان در هیچ مانعی نمی‌ماند. سخن آن سالک است که گفته بود «تو راه بر ما مبند، ما آخر راه خود می‌جوییم». غرض از همپایی و چراغ برای این است که بی‌خبران را به راه آوریم و راه و رسم سالکان آشکار سازیم.

عادت به مطالعه و ورود به فرهنگ کتابخوانی از تمام راه و رسم سوادآموزی و مدرک‌گرایی جداست. سخت‌ترین مراحل تحصیل و دوران مدارج علمی را می‌توان در مقطع ویژه‌ای از عمر سپری کرد اما کدام لذت است که همراه کتاب پایانی داشته باشد و کدام عمری است که بدون آمیخته با فرهنگ کتابخوانی قوام گیرد و حاصل دهد.

اینگونه است که ریشه کتاب با هیچ مشابه‌سازی و کج‌روی‌های فرهنگی در نهاد انسان نمی‌خشکد. نمی‌شود چنین توجیه کرد که چون عصر ارتباطات است و یک دوره کامل شاهنامه فردوسی را می‌توان در حافظه فلان سایت جهانی رؤیت کرد و نیازی هم به کتابخانه و جابه‌جایی چنین محموله نمی‌ماند.

انس با کتاب تنها یک رویه انتقالی نیست که با جایگزینی سرگرم‌کننده‌ای پایان بگیرد. دانش با کتاب و کتاب با دانش همزاد و لازم و ملزوم هم آمده‌اند و مانده‌اند. این نیست که کتاب بگذاری و بازیچه‌ای برداری اگرچه چنین باشد اشکال کار از جای دیگر است، بلکه راه بسته باشد. شاید کاغذ را گران می‌فروشند. شاید بد چاپ می‌کنند، یا دیر چاپ می‌کنند، نکند که فرصت نمی‌کنند. هیچ فصلی برای کتاب بهتر از فصل بهار نیست. حتی پاییز با تمام زیبایی‌ها و رنگ‌هایش در کتاب تنها یک داستان غم‌انگیز بیش نیست و می‌گذرد اما فصل شکوفه‌های بهاری همیشه در کتاب خواندنی و پایا می‌ماند. کتاب را راه بدهید او خود می‌رود.

مدرسه

کمبود فضای آموزشی در آموزش‌وپرورش ناحیه ۲

ناحیه ۲ آموزش‌وپرورش همدان از کمبود فضای آموزشی رنج می‌برد.

رئیس آموزش‌وپرورش ناحیه ۲ همدان گفت: به دلیل کمبود فضای آموزشی حدود ۲۵ درصد از مدارس این ناحیه به صورت دو نوبته اداره می‌شود و این در حالی است که اداره مدارس در یک نوبت ایده‌آل است.

محمد باب‌الحوائجی در گفت‌وگو با ایرنا افزود: اگر کمک خیران و نوسازی مدارس نباشد مشکلات زیادی در زمینه فضاهای آموزشی وجود دارد.

وی با تأکید بر اینکه مسئولان متولی در هنگام ساخت‌وسازها احداث فضای آموزشی را در اولویت قرار دهند، افزود: طبق قانون شوراها در هر منطقه‌ای از شهر که ۱۸۰ تا ۲۰۰ واحد ساخت‌وساز صورت گیرد باید فضای آموزشی تعریف شود که در همدان با توجه به ساخت مسکن مهر در حاشیه شهر و شهرک‌ها مسئولان هنوز یک فضای آموزشی ایجاد نکرده‌اند.

باب‌الحوائجی با بیان اینکه دستگاه‌های متولی باید در ساخت‌وسازهای فضای آموزشی بر اساس معیارها اقدام کنند، افزود: مسئولان اگر در این زمینه نمی‌توانند کاری انجام دهند زمین و اعتبار را در اختیار آموزش‌وپرورش قرار دهند تا نسبت به ساخت مدرسه اقدام شود.

وی در مورد انتشار مطلبی در یکی از رسانه‌ها مبنی بر تبدیل آبدارخانه به کلاس درس در یکی از مدارس دولتی نیز گفت: این موضوع کذب مطلق است؛ چراکه پس از اطلاع از این موضوع آموزش‌وپرورش بازرسی و نظارت خود را انجام داد و مشخص شد که این موضوع صحت نداشته است.

باب‌الحوائجی افزود: در مدارس غیرانتفاعی مؤسس فضای مورد نظر را معرفی می‌کند و نظارت و تأیید آن به عهده نوسازی است و فضا پس از تأیید شروع به فعالیت می‌کند که در سال‌های بعد با افزایش دانش‌آموز ممکن است یک فضای غیراستاندارد تبدیل به کلاس شود که این موضوع هم خیلی کم اتفاق می‌افتد.

وی با بیان اینکه با شتابزدگی که در اجرای طرح نظام ۳-۳-٦ به وجود آمد زیرساخت فضا و نیروی انسانی تأمین نشد، گفتد: در اجرای این طرح خیلی از مدارس نمازخانه، کتابخانه و آزمایشگاه را از دست دادند؛ زیرا این یک مسأله کمی نبود که یک پایه را متوقف کنیم در فضایی که برای آن زیرساختی پیش‌بینی نشده باشد.

الووو پیام

ایمیل ——— mardomi@hamedanpayam.com
پیامک ——— ۱۰۰۰۶۰۶۶
تلفن و پیام‌گیر ——— ۳۸۲۷۹۰۴۰ - ۰۸۱

مخاطبان فرهیخته و گرامی ستون الو پیام از این پس می توانند در فصل جدید از پردازش نظراتشان در روزنامه به عنوان خبرنگار به ارسال اخبارشفاهی ، مشاهدات و تصاویر جالب توجه و نکته دار از سطح شهر و ارسال نکته نظرات به شکل نامه اقدام کنند. این مشارکت می تواند روزنامه را بیشتر به سمت مطالب دلخواه و مورد پسند مخاطبان راهنمایی کند.
خوانندگان گرامی می توانند با کانالهای ارتباطی روزنامه با ستون الو پیام ارتباط بر قرار کرده و نظرات و مشاهدات و تصاویر خود را در اختیار ما قرار دهند.

از سازمان زیباسازی شهرداری تشکر می‌کنیم. نقاشی دیواری اثری ملموس برای شهروندان داشت و شادابی به شهر داد. از اینگونه همایش‌ها بیشتر برگزار کنند تا چهره شهر شاداب‌تر و مسافرپسند شود.
عیاری از همدان

با اعلام تسهیلات خودرو منتظر بودم که بتوانم خودرویی پس از مدت‌ها خریداری کنم اما وقتی لیست اقساط را دیدم مغزم سوت کشید. باید برای یک پراید از دور خارج شده ۳۱ میلیون پرداخت کنیم. هرچند اقساط آن نیز مناسب است اما این سود جای سؤال دارد. مگر چه چیزی به پراید اضافه کرده‌اند که بابت آن ۳۱ میلیون دریافت می‌کنند؟ از این طرح استقبال نمی‌شود.
۰۹۰۳***۳۵۲۰

تاکسی ون‌های شهرک مدنی در ساعت پایانی نزدیک شب خیلی کم می‌شوند و مسافران در ابتدای خیابان شهدا تجمع می‌کنند. تاکسیرانی نظارتی داشته باشد که در ساعات سر شب هم مسافران بتوانند از سرویس تاکسیرانی استفاده کنند.
Niabati***@gmail.com

در لیگ قهرمانی کشتی کشور که برگزار شد همدان حتی مقام پنجم و ششم را به دست نیاورد. الان ۲۰۰ میلیون تومان استانداری می‌خواهد به این هیأت کمک کند که از مازندران کشتی‌گیری بیاورند. چرا این پول را خرج بچه‌های بومی استان نمی‌کنند؟ همدان که استعدادهای خوبی در کشتی دارد. این چه وضعیتی است که در ورزش پایه به وجود آمده است؟
یک شهروند

خبر

۲ آسیب جدی شهر همدان

معاون فرهنگی و جوانان اداره کل ورزش‌وجوانان استان همدان در جمع فعالان فرهنگی کمیسیون فرهنگی و اجتماعی شورای اسلامی شهر همدان گفت: طلاق و اعتیاد ۲ آسیب اجتماعی شهر همدان است که باید در اولویت برنامه‌های دستگاه‌های فرهنگی قرار بگیرد. به گزارش پانا، اسدا... ربانی‌مهر گفت: دستگاه‌های فرهنگی باید در زمینه اجرای برنامه‌های فرهنگی سعی کنند اولویت‌ها را رعایت کنند و از موازی‌کاری پرهیز کنند. وی بیان کرد: سازمان‌های غیردولتی بهترین فرصت برای اجرای کار فرهنگی هستند و اگر می‌خواهیم برنامه‌های فرهنگی با استقبال مردم روبه‌رو شود باید حالت مردمی خود را حفظ کنند و از دولتی کردن برنامه‌ها خودداری کنیم. معاون فرهنگی و جوانان اداره کل ورزش‌وجوانان استان گفت: در حال حاضر همدان از استان‌های فعال کشور در حوزه سازمان‌های مردم‌نهاد است و باید دستگاه‌های فرهنگی با برنامه‌ریزی مناسب از این ظرفیت استفاده کنند.

تبریک و تهنیت
جناب آقای
سید مهدی موسوی
انتصاب شایسته حضرتعالی به سمت
شهردار محترم رزن را تبریک و تهنیت عرض نموده.
امیداست در پناه ایزد منان همواره موفق و سربلند باشید.
حمیدرضا جناب زاده
مدیر آبفای شهرستان رزن

تبریک و تهنیت
برادر ارجمند،جناب آقای
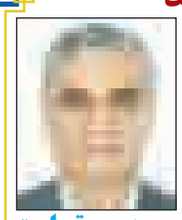
حمیدرضا رهبر
ریاست محترم خانه صنعت، معدن و تجارت
استان همدان
خبر انتخاب حضرتعالی به سمت جدید را صمیمانه تبریک و تهنیت عرض نموده امید است در سایه الطاف الهی همواره در راه شکوفا شدن هر چه بیشتر صنعت در این مرز و بوم موفق و سلامت باشید.
شرکت ره گستر قهاوند

پیام تاریخ، تمدن و فرهنگ مادستان
The Message Of Madestan's History & Civilization & Culture
روزنامه همدان پیام
۴
دوشنبه ● ۱۸ آبان‌ماه ۱۳۹۴ ● شماره ۲۴۹۴
ایران و جهان
siasat@hamedanpayam.com

دولت

مبارزه هزینه دارد

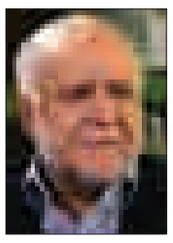

وزیر نفت، بی‌انضباطی و بی قانونی را منشا فساد دانست و گفت: اگر فردی به بهانه انجام دادن بهتر کارها، قانون را زیرپا گذاشت، باید احتمال داد تخلفی در حال وقوع است.
به گزارش ایرنا، بیژن زنگنه با بیان اینکه بدون کمک حراست مبارزه با فساد امکان‌پذیر نیست، افزود: مبارزه با فساد هزینه دارد اما این دلیل نمی‌شود که با آن مقابله نکنیم.
وی با اشاره به حساسیت ویژه کار حراست گفت: اگر کار نیروهای حراست بر مبنای حب و بغض شخصی نباشد، مشکلی ایجاد نشده و کارها به خوبی انجام خواهد شد.

خبر

قانون سلامت اداری اجرا نمی‌شود

حجت‌الاسلام محمدجعفر منتظری رئیس دیوان عدالت اداری گفت: قانون سلامت اداری در دستگاه‌ها و ادارات اجرا نمی‌شود و میزان شکایت از مدیران رو به افزایش است. ما باید هر سال شاهد کاهش شکایت‌ها باشیم در حالی که شکایت‌ها رشد دارد. نمی‌توان ارتباطات، رانت‌ها، پارتی‌بازی‌ها و مفاسد اداری را نادیده گرفت. چند سالی که در شاخص‌های بین‌المللی که برای سلامت اداری ارائه می‌شود، ایران جایگاه قابل قبولی ندارد. به گزارش ایسنا، منتظری افزود: در صورتی که فرد برای حق خود شکایت نکرده باشد ما نمی‌توانیم حقوق او را پیگیری کنیم.

خبر

در برابر پرونده میلیاردر نفتی کوتاه نمی‌آییم

مدیرعامل سازمان تأمین اجتماعی بر انجام فعالیت‌ها در این سازمان بر محور قانون تأکید کرد.
به گزارش ایسنا، دکتر سید تقی نوربخش با اشاره به اینکه در پرونده میلیاردر نفتی دومین شاکی بزرگ، سازمان تأمین اجتماعی است، اظهار کرد: از آنجایی که اموال سازمان تأمین اجتماعی حق بیمه‌شدگان و حق‌الناس است، پیگیری حق ذی‌نفعان در دستور کار است و از حق کارگران کوتاه نمی‌آییم. نوربخش افزود: در آغاز مدیریت این سازمان احساس کردم در وهله اول باید کرامت این سازمان را به آن برگردانم.

خبر

تهرانی در مراسم افتتاح ستاد انتخابات استان تهران:

صندوق‌های الکترونیکی انتخابات به ازای هر ساعت از ۱۰ نفر رأی‌گیری می‌کند

رئیس هیأت نظارت بر انتخابات استان تهران گفت: دستگاه الکترونیکی تعبیه شده برای انتخابات را تست کرده‌ایم و تنها در هر یک ساعت از ۱۰ نفر رأی می‌گیرد.
به گزارش تسنیم، تهرانی رئیس هیأت نظارت بر انتخابات استان تهران در مراسم افتتاح ستاد انتخابات این استان، با بیان اینکه مسئولیت برگزاری انتخابات طبق قانون با وزارت کشور است، گفت: جناب آقای رحمانی‌فضلی وزیر کشور قطعا از ۲۶ آذرماه دستور شروع انتخابات به تمامی استانداران، فرمانداران و بخشداران را صادر خواهد کرد.
وی درباره تفویض اختیارات به سایرین در امر انتخابات از سوی فرمانداران، گفت: به هر حال این موضوع در حیطه اختیارات فرمانداران است، اما نباید اختیارات بیش از حد تفویض شود. ما این مشکل را در شهر تهران بسیار داریم و هر رئیس آموزش‌وپرورش منطقه‌ای خود را در موضوع انتخابات به مانند یک فرماندار می‌داند.
رئیس هیأت نظارت بر انتخابات استان تهران کاهش میزان رد صلاحیت را از اولویت‌های امسال شورای نگهبان عنوان کرد و افزود: کاهش رد صلاحیت‌ها منوط به میزان همکاری دوستان ما در هیأت‌های اجرایی انتخابات است تا ما را در رسیدن به احراز صلاحیت کاندیداها یاری کنند.
تهرانی ادامه داد: تلاش می‌کنیم حجم عدم احراز صلاحیت‌ها کاهش پیدا کند، البته آن کاری که در هیأت اجرایی صورت می‌گیرد به صورت کاملاً مستقل در شورای نگهبان انجام می‌شود، یعنی هیأت نظارت جدا از هیأت اجرایی مستقلاً کار بررسی را انجام می‌دهد و پس از آن هیأت مرکزی کار بررسی صلاحیت را انجام می‌دهد و سپس در صدر همه اینها شورای نگهبان به امر بررسی صلاحیت کاندیداها می‌پردازد.
وی با بیان اینکه اگر در همان گام اول و از موقع ثبت‌نام کاندیداها، دوستان هیأت اجرایی کار را بدون اشکال پیش ببرند، صلاحیت‌ها نیز به خوبی بررسی خواهد شد، به موضوع انتخابات مکانیزه (الکترونیکی) اشاره کرد و افزود: در دهه اول ماه محرم وزارت کشور یک دستگاه الکترونیکی رهگیری را در اختیار شورای نگهبان قرار داد و ما نیز بلافاصله آن را در ۵ حوزه آماری تست کردیم.
رئیس هیأت نظارت بر انتخابات استان تهران خاطرنشان کرد: آخرین تست ما از این دستگاه در نماز جمعه بود و ما این نتیجه را از این دستگاه گرفتیم که در هر جایی که کار کرد به ازای هر یک ساعت ۱۰ نفر توانستند از این طریق رأی بدهند. بدون توجه به این نکته که چه میزان تعداد در صف رأی هستند چه ۱۰۰ نفر چه ۵۰۰ نفر.
تهرانی با بیان اینکه کشش این دستگاه به ازای هر ساعت تنها رأی‌گیری از ۱۰ نفر بود، گفت: بعید می‌دانم که تغییر بیشتری نسبت به این سیستم داشته باشیم. به هر حال انتخابات حساسی پیش روی ماست و باید بدانیم که از این دستگاه در چه جاهایی می‌توانیم، استفاده کنیم.

ابراهیمیان خبر داد

بررسی موضوع تعداد رأی‌دهندگان با صندوق‌های الکترونیک در شورای نگهبان

سخنگوی شورای نگهبان گفت: موضوع تعداد رأی‌دهندگان در هر ساعت برای برگزاری انتخابات الکترونیک در جلسه شورای نگهبان مورد بررسی قرار می‌گیرد.
نجاتا... ابراهیمیان سخنگوی شورای نگهبان در گفت‌وگو با تسنیم، با اشاره به اظهارات امروز رئیس هیأت نظارت بر انتخابات استان تهران که امکان برگزاری انتخابات الکترونیک در یک ساعت را برای ۱۰ نفر اعلام کرده است، گفت: این مشکلی است که باید در برنامه‌ریزی‌ها برای برگزاری انتخابات الکترونیک لحاظ شود، زیرا بدون لحاظ کردن آن نمی‌توان تصمیم‌گیری کرد.
وی با بیان اینکه موضوع تعداد رأی‌دهندگان در هر یک ساعت برای برگزاری انتخابات الکترونیک در جلسه شورای نگهبان مورد بررسی قرار می‌گیرد، افزود: اگر طبق برنامه‌ریزی‌های قبلی، زمینه برای برگزاری انتخابات الکترونیک مهیا شود، انتخابات به‌صورت الکترونیک برگزار خواهد شد.
سخنگوی شورای نگهبان در پاسخ به این سؤال که آیا ممکن است با شرایط موجود و محدود بودن رأی‌دهندگان در یک ساعت، برگزاری انتخابات به‌صورت الکترونیک منتفی شود، اظهار کرد: ما نمی‌توانیم درباره این موضوع اظهارنظر کنیم و تابع نظر مجری برگزاری انتخابات هستیم و آنها باید آمادگی‌شان را برای برگزاری انتخابات به صورت الکترونیک اعلام کنند.
ابراهیمیان در پایان خاطرنشان کرد: همکاران ما در وزارت کشور باید گزارش خود را درباره فضا و نحوه برگزاری انتخابات الکترونیک، شرایط و تعداد حوزه‌ها و اینکه در هر ساعت چند نفر می‌توانند در یک حوزه رأی دهند، برای تصمیم‌گیری در اختیار شورای نگهبان قرار دهند.

رئیس مجلس:

باید به موافقان دولت هم اجازه حرف زدن داد

رئیس مجلس شورای اسلامی تخریب در فصل انتخابات را ضد مردم‌سالاری دانست و گفت: باید به موافقان دولت نیز اجازه داد که حرف خود را بزنند، تهمت زدن به هم و آزرده کردن دیگران رفتار غیراصولی در حکومت است.
به گزارش ایرنا، علی لاریجانی در شورای اداری استان البرز افزود: به طور مثال فردی درباره مسائل ملی نظری دارد ولی برخی دیگر آن فرد را خائن می‌دانند؛ اینگونه نمی‌شود هم‌افزایی ایجاد کرد.
وی ادامه داد: این موضوع از نظر مردم‌سالاری مشکل دارد و کشوری که در آن مردم سالاری است باید تحمل بالایی درباره مسائل مختلف نیز در آن وجود داشته باشد.
لاریجانی با اشاره به نزدیکی انتخابات مجالس شورای اسلامی و خبرگان رهبری گفت: تخریب‌ها در فصل انتخابات، ضد مردم‌سالاری است از این رو مسائل حاشیه‌ای را باید در کشور کم کرد و نباید اختلاف نظرها به دشمنی کشیده شود.
وی افزود: آرای متفاوت در کشور خوب است، اینگونه نمی‌شود که جلسات پنهانی تشکیل شود و در آن شبنامه پخش کرد و ناسزا گفت، این کارها باعث دشمنی و انقباض خاطر در جامعه می‌شود.
عضو شورای عالی امنیت ملی گفت: افتخار جمهوری اسلامی آن است که در آن مردم‌سالاری وجود دارد و افتخار می‌کنیم که همراه با مردم‌سالاری اخلاق و معنویت را رعایت می‌کنیم اما باید حیثیت یک مؤمن را رعایت کرد و متأسفانه طی چند سال اخیر این موضوع در کشور رایج شده به شکلی که استعدادها را در برابر هم قرار می‌دهند.
لاریجانی اظهار کرد: از نظر اسلامی و ملی اگر به شرایط کشور نگاه کنیم کشور احتیاج به مشی سالم‌تر، دینی‌تر و عاقلانه‌تر دارد حتی من در بین مراجع و علما ندیده‌ام که اگر انتقادی هم وجود داشته باشد پرده‌دری کنند و توهین صورت گیرد.
وی خاطرنشان کرد: این کارهایی که امروز در کشور انجام می‌شود روش‌هایی برگرفته از رفتار دیگر کشورها است که برای کشور ما مضر است و گاهی این مقدمات در حوزه اقتصادی کشور را از حرکت باز می‌دارد.
رئیس مجلس شورای اسلامی در بخش دیگری از سخنان خود با اشاره به این که دستگاه‌های دولتی بدهی بسیار زیادی به بخش خصوصی دارند، ادامه داد: این بدهی‌ها ربطی به تحریم‌ها ندارد، یکی از وزرا به من گفت که بدهی زیادی به بخش خصوصی داریم. پس اگر به بخش خصوصی کمک نکنیم، بخش خصوصی نمی‌تواند رشد کند.
لاریجانی با بیان این که سهم سوء مدیریت در گذشته بیشتر از تحریم‌ها در ایجاد مشکلات بوده است، گفت: نتیجه این فشار به مردم، تورم بود که باعث شد آبادی کشور کند شده و نرخ رشد اقتصادی منفی شود که هنوز هم در رکود هستیم، البته در حال عبور از گردنه بوده و امیدواریم بعد از توافق هسته‌ای کشورهای دیگر هم عاقلانه عمل کنند تا شرایط برای آبادانی کشور محقق شود.
رئیس مجلس شورای اسلامی با تأکید بر این که برای رونق اقتصادی در کشور ملزوماتی نیاز است، تصریح کرد: در جامعه‌ای با ذهن منقبض، رشد وجود ندارد حتی در این جامعه عبادت نیز به درستی انجام نمی‌شود.

تخریب‌ها در فصل انتخابات، ضد مردم‌سالاری است از این رو مسائل حاشیه‌ای را باید در کشور کم کرد و نباید اختلاف نظرها به دشمنی کشیده شود

لاریجانی امیدواری در انسان را باعث حرکت دانست و ادامه داد: لذا روحیه یاس و منفی بافی باعث رکورد در کشور می‌شود حتی در مسائل ملی اگر این کار انجام شود، کار غلطی است.
وی با اشاره به دستور رهبر معظم انقلاب درباره اجرای برجام گفت: من نمی‌دانم پی از نامه رهبر معظم انقلاب چرا برخی‌ها دوست دارند راجع به این موضوع صحبت کنند و این بحث را ادامه دهند، در حالی که این بحث هیچ خاصیتی برای کشور ندارد.
رئیس قوه مقننه تصریح کرد: این که برخی به دنبال ایجاد یاس و ناامیدی در جامعه هستند، کار اشتباهی است که باعث تلقی‌های غلط می‌شود و مردم نیز می‌ترسند که در کشو سرمایه‌گذاری کنند.
لاریجانی با بیان این که وقتی تولید ایجاد می‌شود که روحیه درست و صحیحی در جامعه وجود داشته باشد، اظهار کرد: درباره مسائلی که گفته شد به نظر می‌رسد دولت و مجلس هم به فکر باشند.

دبیر شورای عالی امنیت ملی:

بدترین راه مقابله با نفوذ، جناحی کردن آن است

از دبیر شورای عالی امنیت ملی درباره هشدار رهبر معظم انقلاب نسبت به نفوذ در ابعاد مختلف سؤال شد، علی شمخانی با طرح این سؤال که آیا نفوذ موضوع جدیدی است؟ گفت: وظیفه‌ای که امروز در مقابل ما قرار دارد وظیفه‌ای تاریخی است. انقلاب اسلامی به عنوان عرصه مقابله با سیاست‌های ظالمانه استکباری به شکل دایم به این مقابله ادامه می‌دهد. در طول تاریخ جمهوری اسلامی ایران، براندازی این نظام به مفهوم حمله نظامی، استحاله و نقد و استفاده از تجربیات در سایر کشورها همیشه در دستور کار دشمنان بوده است اما آیا هر تماسی با بیرون به مفهوم نفوذ است؟ ما باید هوشیار باشیم. بدترین راه مقابله با نفوذ، تنزل موضوع نفوذ به یک مسأله جناحی برای حذف رقیب است، چیزی که در این ایام برخی اوقات رخ داده است.
دبیر شورای عالی امنیت ملی درباره دستگیری چند نفر از فعالان رسانه‌ای به اتهام نفوذ و جریان سازی یا ادارک سازی افکارعمومی و این نظر که عنوان می‌شود پس از برجام این دستگیری‌ها با قصد تسویه حساب سیاسی بوده است و بزرگ‌نمایی صورت گرفته است، در کلام مجری وارد شد و گفت: من با این نظر موافقم.
وی ادامه داد: بحث نفوذ مهم است. اگر از شبیخون فرهنگی با وسعت فکری که ایجاد می‌کند فقط مبارزه با بدحجابی را بیرون بیاوریم، این تنزل دادن نظر رهبری است. نفوذ و اختلاف دو بحثی است که رهبری بعد از برجام به اشکال مختلف بیان کردند و درست هم هست. شرایط تاریخی در وضعیتی است که ایجاد اختلاف و نفوذ مبتنی بر تضعیف را دنبال می‌کنند. اینکه از رسانه نفوذ صورت می‌گیرد وجود دارد و یک اصل است، اما نباید آنها را در خدمت و اختیار مقابله جناحی قرار دهیم. نباید کسی را فراتر از آنچه انجام داده متهم کنیم.
شمخانی گفت: می‌گویند خوش و بش پسرخاله فلانی با عروس فلانی یا نقشه صبحانه فلانی، اینها نفوذ نیست، اینها در حقیقت دق و دلی شخصی خالی کردن است و درست نیست. من اینها را می‌گویم که اشتباه است. وی تأکید کرد: سدهای نفوذ در حوزه‌های سیاسی، اجتماعی و فرهنگی وجود دارد و دشمن با استفاده از یک نارضایتی کوچک، استفاده از خشکسالی و سیل حتی به دنبال نفوذ است و باید مراقبت را بیشتر کنیم. مقام معظم رهبری در ۱۳ آبان در دیدار با جوانان گفتند که نباید انتقاد، ما را از توجه به دشمن اصلی باز دارد.
دبیر شورای عالی امنیت ملی گفت: انتقاد و منتقد محترم است، به شرطی که از نیکویی‌های یک پدیده هم بگوید، اما خیلی جاها این نیست.
شمخانی ادامه داد: همانطور که مقام معظم رهبری گفتند ما در درون خودمان مشکلات ساختاری سیاستی و ناشی از تحریم داریم که باید کمک کنیم این مشکلات را حل کنیم. اینکه انرژی‌مان را برای زدن همدیگر استفاده کنیم، دینی و انقلابی و در خط رهبری نیست.
شمخانی در ادامه با بیان اینکه با همبرگر و مرغ سوخاری مخالف نیستیم اما با تابوشکنی مخالفیم افزود: ورود کی اف سی و مک دونالد می‌تواند منجر به شکل‌گیری دیپلماسی سیاه باشد.
وی با بیان اینکه ملت ایران ملت عاشورایی و ممکن است در ایران جوانان جین بپوشند و با دولت مخالف باشند اما در هیأتها حاضر می‌شوند و در ماه رمضان روزه می‌گیرند ادامه داد: در ایران گسست نسلی مصداقی ندارد.
دبیر شورای عالی امنیت ملی همچنین گفت: پاسخ ایران به نقض توافقات هسته‌ای غربی‌ها بسیار صریح خواهد بود؛ زیرا ایران می‌تواند به سرعت به سمت نقطه مورد نظر خود برگردد.
به گزارش ایلنا، علی شمخانی، افزود: البته طرف اروپایی هم توافق نکرده که آن را نقض کند و در اینجا تنها باید از آمریکایی‌ها انتظار نقض توافق را داشت.
وی افزود: در ایران دیدبانی وجود دارد که نگاهش به هارتوپورت غربی‌ها نیست، بلکه به آسمان و نگاه خداست که ببیند خدا راضی است یا ناراضی.
دبیر شورای عالی امنیت ملی با بیان اینکه سانتریفیوژها در حال چرخش جمع نشده‌اند گفت: اجرای برجام از زمان‌بندی مشخصی تبعیت می‌کند و در حال حاضر تمهیدات لازم برای پاکسازی ضایعات نطنز و فردو مهیا شده است اما هنوز هیچ سانتریفیوژی جمع نشده است.
شمخانی افزود: برای اجرای برجام منتظر اعلام نظر رسمی شورای حکام مبنی بر بسته شدن پرونده هسته‌ای ایران هستیم و اعلام این حکم اجرای برجام را روان‌تر می‌کند.
وی با تأکید بر اینکه باید گذشته را کنار گذاشت و به چگونگی اجرای برجام پرداخت به گونه‌ای که به انسجام ملی بینجامد افزود: ایران به سمت داشتن توان هسته‌ای قابل قبول و صلح‌آمیز حرکت خواهد کرد و نباید بعد از توافق و اجرای برجام نگاهی سهل‌انگارانه و یا مبتنی بر اجرایی نکردن برجام داشت بلکه باید راهکاریی برای اجرای هوشمندانه برجام در نظر گرفت.
شمخانی گفت: ایران همیشه به دنبال توافق متعادل بوده و نمی‌خواسته زیاده‌خواهی‌ها یا برداشت غلط طرف مقابل راهی به پیش ببرد به این خاطر بوده که رهبر معظم انقلاب هم در پیامی به غربی‌ها فرمودند که این شما بودید که به بن‌بست رسیدید نه ما و باید بدانید که توقف فعالیت هسته‌ای توقف توانایی هسته‌ای ایران نیست.
وی از تشکیل نشدن هیأت نظارت بر اجرای برجام در کشور خبر داد و گفت: از آنجا که نظارت و اجرا بر قیود احکام شورای عالی امنیت ملی بسیار سخت و مستلزم ذکاوت بالایی است هنوز مشغول گزینش و انتخاب افراد هوشمندی برای این هیأت هستیم.

تا انتخابات

اضافه شدن حلقه مشاوران رئیس بنیاد امید به شورای عالی

رئیس ستاد انتخاباتی محمدرضا عارف گفت: جلسه شورای سیاستگذاری اصلاح‌طلبان امشب با حضور رئیس بنیاد امید ایرانیان برگزار می‌شود.
حسن رسولی رئیس ستاد انتخاباتی محمدرضا عارف در گفت‌وگو با فارس، از برگزاری جلسه شورای سیاست‌گذاری اصلاح‌طلبان با حضور رئیس بنیاد امید ایرانیان خبر داد.
وی افزود: قرار است در جلسه شورای سیاست‌گذاری اصلاح‌طلبان آیین‌نامه داخلی این شورا به تصویب برسد.
رئیس ستاد انتخاباتی محمدرضا عارف از اضافه شدن حلقه مشاوران رئیس بنیاد امید ایرانیان به شورای سیاست‌گذاری اصلاح‌طلبان خبر داد و گفت: بنده، نادمی، جعفر توفیقی، صادق بناب و الهه کولایی به شورای سیاستگذاری اصلاح‌طلبان اضافه می‌شوند.
علی محمدغریبانی، رئیس دوره شورای هماهنگی جبهه اصلاحات چندی پیش از پیشنهاد این شورا برای اضافه شدن افراد حقیقی و حقوقی به شورای سیاستگذاری اصلاح‌طلبان از سوی محمدرضا عارف خبر داده بود.

تنها وزارت کشور و شورای نگهبان برگزارکننده انتخابات هستند

رئیس ستاد انتخابات استان تهران گفت: تنها وزارت کشور و شورای نگهبان برگزارکننده انتخابات هستند، فعالیت‌های نهادهای دیگر در طول فعالیت این دو نهاد است.
به گزارش ایسنا، چاوشی در همایش ستاد انتخابات استان تهران اظهار کرد: ادعا نداریم که فهم ما از قانون اسلام و مکتب اسلامی صد درصد است. پذیرفته‌ایم که تفسیر رسمی از دین بر عهده ولی فقیه و از قانون بر عهده شورای نگهبان است. ما عقیده داریم محدود کردن آزادی‌های مشروع و قانونی مردم بزرگترین خطر برای نظام سیاسی ماست. نظام سیاسی که پشتوانه حیات اش مردم است.
وی ادامه داد: جمهوری اسلامی نظامی است مبتنی بر ارزش‌های الهی، خواست و رضایت مردم. کوچکترین خطری در جمهوری اسلامی همه امیدهای اجتماعی را خدشه دار می‌کند. امروز همه تکلیف داریم تا بار دیگر با تلاش همگانی از رای‌های مردم حفاظت کنیم و می‌دانیم که رفتارهای پرخاشگرانه قادر به حفظ نظام نخواهد بود.
رئیس ستاد انتخابات استان تهران با تأکید بر ضرورت همدلی در انتخابات پیش رو گفت: مأموریت ما تلاش باری برگزاری انتخاباتی باشکوه و سالم است. این انتخابات باید مظهر وفاق باشد. برنامه‌ریزی‌های ستاد انتخابات نیز بر همین اساس است. پیامبر(ص) ما قبل از آنکه پیامبر شود به محمد امین شناخته می‌شد امانتداری عقیده اصلی ماست. همه ما به امانت مردم که رأی‌شان است و به گفته رهبری حق‌الناس است باید پایبند باشیم. همه ما می‌خواهیم آدم‌های خوب و معتقد به جمهوری اسلامی به کرسی مجلس بنشینند. اما نباید این نگاه با نوعی تقدس همراه باشد. نظر خودمان را به مردم نباید تحمیل کنیم.
وی همچنین گفت: اگر شبهاتی در گذشته در انتخابات‌ها وجود داشته را باید رفع کنیم و جلوی آن‌ها را بگیریم. انتخابات عامل تقویت نظام و مقبولیت نظام است. وقتی در یک انتخابات با شکوه به جهان معرفی می‌شویم یعنی توفیق پیدا کردیم. امروز باید قادر باشیم تا با دوستان خودمان گفتمان کنیم . دوستان ما کسانی هستند که در چارچوب نظام تمام نهادهای آن را به رسمیت می‌شناسند.

سهم ۳۰ درصدی زنان اصلاح‌طلب

اشرف بروجردی، معاون سیاسی دبیرکل حزب اتحاد در گفت‌وگو با ایلنا، درباره مطرح شدن بحث سهم ۳۰ درصدی در انتخابات پیش رو گفت: بحثی که از ابتدا به دنبال آن بودیم و ان‌شاءا... تا آخر نیز به دنبال آن خواهیم بود، بحث ۳۰ درصد برای کل کشور است و امیدواریم بتوانیم این عدد را وارد مجلس کنیم. اینکه هدف ما به ثمر برسد به تلاش‌های ما مربوط است و طبیعی است هر کس برای رسیدن به آرمان خود باید تلاش بی‌وقفه‌ای انجام دهد و اینطور هم نیست که آقایان اصلاح‌طلب بخواهند خانم‌ها را وجه المصالحه قرار دهند. اصلاح‌طلبان با رویکرد پاسخگویی به نسل آینده از این تبعیض مثبت حمایت کرده‌اند.
اشرف بروجردی با بیان اینکه ایده این کار چند سال پیش و با تأسیس مجمع زنان اصلاح‌طلب زده شد، تأکید کرد: رایزنی احزاب اصلاح‌طلب با سایر احزاب موجب شده این ایده برای آقایان هم تثبیت شده باشد و این باوری است که در همه وجود دارد که برای رسیدن به توسعه باید تبعیض مثبت را بپذیریم. البته معتقدیم که این باید در قوه مجریه هم اتفاق می‌افتاد که متأسفانه اتفاق نیفتاد.
وی افزود: تابلویی که پیش روی ماست، نشان می‌دهد رسیدن به این هدف تلاش‌های زیادی می‌طلبد، اما ما نیز تلاش خود را در این زمینه افزایش خواهیم داد.
معاون وزارت کشور دولت خاتمی تصریح کرد: در این ۱۸۶ حوزه در حال ارزیابی هستیم که در کدام حوزه‌ها احتمال رای‌آوری برای خانم‌ها وجود دارد و شاید به ۶۲ نفر نرسد و کمتر باشد و ملاک ما در این زمینه رأی‌آوری نامزد معرفی شده است.

پیام تاریخ، تمدن و فرهنگ مادستان
The Message Of Madestan's History & Civilization & Culture
روزنامه همدان پیام
۵
دوشنبه ● ۱۸ آبان‌ماه ۱۳۹۴ ● شماره ۲۴۹۴
گردشگری و میراث
gardesh@hamedanpayam.com

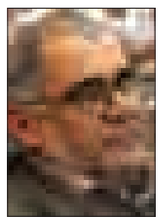

معاون امور مجلس‌حقوقی و استان‌ها

جهان، ایران را با شناسنامه فرهنگ می‌شناسد

میراث فرهنگی هویت تاریخی، فرهنگی و تمدنی یک ملت است و باید چراغ راهی باشد برای رفتن در مسیر صحیح و درست برای آن ملت تا در نتیجه موجب تحکیم جایگاه ایران در عرصه فرهنگ و تمدن بشری شود. به گزارش میراث آریا؛ اسداله درویش‌امیری گفت: خوشبختانه به دلیل معرفی سابقه فرهنگی ملت ایران و تاریخ گذشته دنیا به خوبی کشور عزیزمان را از دریچه فرهنگی می‌شناسد و وجود چنین ظرفیت‌هایی در عرصه جهانی می‌تواند سرمایه بزرگی برای حوزه گردشگری خارجی کشور باشد.وی افزود: اماکن تاریخی و فرهنگی ایران که دارای شناسنامه بین‌المللی است هرکدام می‌تواند گنجینه‌ای در فرهنگ، اقتصاد اشتغال و بالأخره مرکزی برای دیپلماسی فرهنگی باشد.

میراث فرهنگی و مدیریت بحران

پژوهشگاه میراث فرهنگی و گردشگری از علاقمندان دعوت کرد تا مقالات خود را برای ارائه در نخستین پنل تخصصی میراث فرهنگی و مدیریت بحران در سومین کنفرانس ملی مدیریت بحران و HSE ارسال کنند. به گزارش روابط عمومی پژوهشگاه میراث فرهنگی و گردشگری، پژوهشکده حفاظت و مرمت با انتشار اطلاعیه‌ای اعلام کرد: امروزه موضوع مدیریت بحران و آمادگی برای مقابله و رویارویی با بلایا و حوادث فاجعه‌بار، یکی از ارکان حفاظت پیشگیرانه در بحث میراث فرهنگی به شمار می‌رود که اگرچه لزوم و اهمیت آن بر اهل فن واضح است اما کمتر به شکل علمی و عملی به آن پرداخته شده است.این اطلاعیه می‌افزاید، پژوهشکده حفاظت و مرمت آثار تاریخی فرهنگی پژوهشگاه میراث فرهنگی و گردشگری، با برگزاری پنل تخصصی "میراث فرهنگی و مدیریت بحران " در سومین کنفرانس ملی مدیریت بحران و HSE که در دی‌ماه سالجاری برگزار خواهد شد، قصد ارائه تجارب، آرا و ایده‌های مورد نظر را دارد.

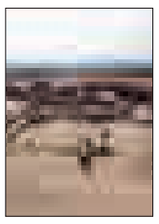

تقویت کاوش‌های جیرفت از اولویت‌های کاری است

معاون برنامه‌ریزی و سرمایه‌گذاری سازمان میراث فرهنگی، صنایع دستی و گردشگری کشور با اشاره به اینکه تقویت کاوش‌ها از اولویت‌های کاری ماست، گفت: در صورت پرداختن جدی‌تر به کاوش‌های تمدن بزرگ جیرفت، می‌توانیم این میراث کهن را به ثبت جهانی برسانیم. به گزارش ایسنا، "سعید شیرکوند" عصر روز پنجشنبه، ۱۴ آبان‌ماه ۹۴ در سفر به استان کرمان و در جلسه جمع‌بندی افزود: سعی خواهیم کرد تا با توجه به قدمت آثار موزه تاریخی شهر جیرفت، به صورت جدی‌تر به آن نگاه و کاوش‌ها را تقویت کنیم.وی با اشاره به اینکه تقویت کاوش‌ها از اولویت‌های کاری ماست، بیان کرد: در صورت پرداختن جدی‌تر به کاوش‌های تمدن بزرگ جیرفت، می‌توانیم این میراث کهن را به ثبت جهانی برسانیم و در نگرش‌های میراث فرهنگی دنیا دگرگونی ایجاد کنیم.

خبر

منفعت برند شهری برای توریسم

برندینگ موضوعی است که دنیا از آن برای توسعه گردشگری به خوبی استفاده می‌کند اما ایران با اینکه نمادها و قابلیت‌های بسیاری در حوزه‌های مختلف برندینگ دارد نتوانسته به صورت هدفمند و برنامه‌ریزی شده این راه را به خدمت توسعه گردشگری بگیرد.

برند در معنای خاص خود، یعنی تصویر ذهنی که در ذهن مشتری و مخاطب احتمالی شکل می‌گیرد و برند شهری نیز یعنی تصویری که از یک شهر در ذهن مخاطب شکل گرفته باشد و او را به سفر وادارد.

در این باره محمدتقی رهنمایی، استاد جغرافیای دانشگاه تهران می‌گوید: «برندینگ هم می‌تواند جنبه کالبدی داشته باشد مثل برج ایفل برای پاریس و هم می‌تواند از جنبه کالبدی درآمده تبدیل به برند رفتاری و کلایی شود.»

به گفته وی، در کشور ما شهرها و روستاهای فراوانی وجود دارند که به خاطر برخی کالاها، محصولات خاص، غذا یا آیین‌ها و رسومی که دارند شناخته شده هستند، اما برای فقط ما ایرانی‌ها؛ در حالی که برای شناساندن آنها در بعد جهانی و تبدیل آن به برند، مطالعه و تحقیق میدانی صورت نگرفته است.»

رهنمایی با تأکید بر جنبه‌ها و تأثیر مثبت برندینگ در توسعه گردشگری تصریح می‌کند: «این برندها در ایران شناسایی نشده و در این راستا که منجر به جذب گردشگر و درآمدزایی شوند به کار گرفته نشده‌اند.»

این استاد دانشگاه یادآور می‌شود که غذاها، بازار، صنایع دستی، خدمات پذیرایی و بناهای تاریخی می‌توانند برندهای خاص یک منطقه، روستا یا شهر باشند؛ چنانچه گردشگران تنها برای تجربه پرواز با هواپیمای بدون موتور به دهکده‌ای در جنوب شرق آلمان می‌روند یا برای استفاده از سه چشمه آبگرم طبیعی با خدمات خاص، به دهکده‌ای در اتریش سفر می‌کنند.

وی تأکید می‌کند: «کشور ما نیز قابلیت‌های بسیاری در زمینه برندسازی دارد و باید از این قابلیت‌ها به خوبی استفاده کنیم.»

کارشناسان برندینگ معتقدند با هویت‌سازی برای هر مکان و بالا بردن امکانات و خدمات رفاهی مرتبط با آن برند، می‌توان اذهان را برای سفر به مقصد مورد نظر سوق داد که یکی از شیوه‌های مدرن بازاریابی نیز هست و در زمینه گردشگری هم به خوبی قابل استفاده است.

با این همه در شرایطی که برند تنها مختص سازه و کالا نیست و خدمات را نیز در بر می‌گیرد، محصول یا خدمتی را می‌توان برند نامید که ارزش اعتباری و اجتماعی بالایی داشته باشد و با رعایت اصول متنوعی که منجر به رضایت مستمر مشتریان می‌شود، اعتماد بازار مصرف را به خود جلب کرده باشد، بنابراین برندینگ از استراتژی‌های مؤثر در جذب مشتری و فروش موفق است که علاوه بر جذب مشتری، وفاداری او را نیز در پی خواهد داشت.

تجربه کشورهای موفق در حوزه گردشگری نشان داده که برند در صنعت گردشگری نیز کاربرد مؤثری دارد و شرکت‌های ارائه‌دهنده خدمات گردشگری با استفاده از استراتژی‌های ساخت برند در صنعت گردشگری با هم رقابت می‌کنند. از آنجا که توسعه صنعت گردشگری یک کشور مستلزم توسعه زیربناهای گردشگری و فراهم کردن شرایط جذب گردشگر است، پرداختن به این مهم و سرمایه‌گذاری برای آن می‌تواند سود کلانی از راه گردشگری برای کشورها در بر داشته باشد؛ امری که کشورهای پیشرو در زمینه صنعت گردشگری به خوبی از آن بهره می‌برند.

دیرینه

کشفیات جدید باستان‌شناسان در هفت‌تپه خوزستان

تیم کاوش‌های باستان‌شناسی در جریان بررسی‌های اخیر خود در سایت هفت تپه در خوزستان، موفق به کشف کارگاهی شدند که ارتباط نزدیکی با آرشیو الواح گلی به دست آمده از دوران باستانی دارد.

تیم کاوشگران باستان‌شناسی به سرپرستی بهزاد مفیدی‌نصرآبادی از دانشگاه ماینتز در آلمان، در جریان بررسی‌های اخیر خود در سایت هفت تپه در خوزستان موفق به کشف کارگاهی شدند که ارتباط نزدیکی با آرشیو الواح گلی به دست آمده از دوران باستانی دارد.

به گزارش ایسنا، قدمت این آرشیو گلی به دورانی باز می‌گردد که شهر ایلام به عنوان مرکزی قدرتمند در امپراتوری عیلام شناخته شده بود و گزارش‌ها از توسعه تجارت، هنر و صنایع دستی در این تمدن باستانی حکایت دارد.

اما در پایان قرن چهاردهم پیش از میلاد این شهر به دلایلی که هنوز کاملاً روشن نشده رو به زوال گذاشت. از آن پس برخی از معبدها و کاخ‌ها متروکه و خالی برجای ماند و مصالح به کار رفته در آن بعدها برای ساخت خانه‌ها برای سکنه و مردم عادی در آن سرزمین به کار گرفته شد.

در پشت یکی از دیوارهای به جای مانده از این کاخ‌ها و معبدها، بقایای انسانی از سه هزار و ۴۰۰ سال پیش به دست آمده است که در واقع بقایایی از چندصد قربانی قتل عامی که هر یک بالای دیگری به صورت ستون قرار داده شده و بالا رفته بود.

در نظر سنجی بریتانیایی ها مشخص شد

۲۰۱۶ ایران مقصد داغ گردشگران خارجی!

بریتانیایی‌ها با دادن رأی بالا به ایران، آن را در میان سه مقصد محبوب گردشگران در سال ۲۰۱۶ قرار دادند.

به گزارش ایسنا، بازار جهانی سفر (WTM) برای سی‌وششمین بار در لندن آغاز به کار کرد و بیش از ۵۰ هزار کارشناس گردشگری از ۱۹۰ کشور جهان در این رویداد بین‌المللی شرکت کرده‌اند.

بخش خصوصی ایران نیز یکی از حاضران در این عرصه رقابت بود، آن هم در شرایطی که سازمان میراث فرهنگی و گردشگری امسال نیز مطابق چند سال اخیر تحت تأثیر روابط دیپلماتیک دو کشور، ترجیح داد دور این نمایشگاه را خط بکشد، اما با وجود این بی‌محلی، خبرهای خوشی از انگلستان به گوش رسیده است.

بر اساس رأی گردشگران انگلیسی و مدیران ارشد صنعت گردشگری، چین، مکزیک و ایران، سه کشوری بودند که در بازار جهانی سفر ۲۰۱۵، به عنوان سه مقصد نخست و محبوب برای سفر در سال ۲۰۱۶ انتخاب شده‌اند.

طبق گزارش سالانه WTM، بر مبنای رأی ۲۰۵۰ ذی‌نفعان این نمایشگاه، از جمله خریداران و غرفه‌داران و همچنین با رأی هزار و ۳۸ گردشگر بریتانیایی، ۱۶ درصد از گردشگران برای سفر به ایران در سال ۲۰۱۶ میلادی علاقه نشان داده‌اند و از هر ۱۰ رهبر کسب و کار در بازار جهانی نیز سه نفر برای انجام مبادلات اقتصادی در سال آینده میلادی، ابراز تمایل کرده است.

با انتشار این گزارش بازار جهانی سفر، رسانه‌های زیادی همچون رویترز، BBC و "تراول ویکلی" به «صدرنشینی ایران در بین مقاصد محبوب سفر در سال ۲۰۱۶» پرداخته‌اند. سایمون پرس، مدیر ارشد بازار جهانی سفر (WTM) نیز با اشاره به میزان علاقمندی گردشگران برای دیدن ایران گفت: بسیاری از شرکت‌های خارجی در نتیجه توافق ایران و ۵+۱ دنبال تجارت در ایران هستند، کمپانی‌های گردشگری نیز مسیر خود را به سمت ایران پیدا کرده‌اند.

پس از توافق هسته‌ای و اقدام برای حذف تحریم‌ها علیه ایران، وزارت امور خارجه بریتانیا نیز هشدار به اتباع خود درباره سفر به ایران و توصیه برای لغو سفرهای غیرضروری به این کشور را حذف و اعلام کرد: میزان خطر برای اتباع بریتانیایی به دلیل تغییر روابط دولت رئیس‌جمهوری روحانی، کاهش پیدا کرده است.

نمایشگاه گردشگری لندن که بیشتر محل ملاقات جهانی برای تجارت سفر است و یکی از مهمترین رویدادهای صنعت گردشگری به شمار می‌آید، امسال از دوم نوامبر (۱۱ آبان‌ماه) کار خود را آغاز کرد.

این نمایشگاه که شریک امسال آن مکزیک بود و به خاطر حضور پررنگ خود به عنوان یکی از سه مقصد محبوب گردشگران در سال ۲۰۱۶ انتخاب شد، پنجم نوامبر (پنجشنبه، ۱۴ آبان‌ماه) به سی و ششمین فعالیت خود پایان داد.

بی‌توجهی به درآمدی که کمتر از نفت نیست

صادرات صنایع‌دستی لوکس، یک نیاز است

با همان استدلالی که ایران نیازی به واردات بشکه‌های نفتی از کشورهای دیگر ندارد، نیازی به هیچ نوع واردات صنایع دستی به شکل قانونی و غیرقانونی نیز ندارد.

معاون صنایع‌دستی کشور گفت: یکی از گله‌های حوزه صنایع‌دستی حضور کالاهای رسمی و غیر رسمی در ایران است. در واقع ما هم نسبت به حضور کالاهای صنایع دستی از طریق مجاری قانونی و به ویژه صنایع‌دستی کشورهای دیگر به شکل غیرقانونی انتقاد داریم.

بهمن نامورمطلق افزود: ما انتظار داریم گمرک و نهادهای نظارتی با این موضوع برخورد کنند. استدلال ما این است که اگر کشور نیاز به واردات بشکه نفت دارد، نیاز به واردات صنایع دستی هم دارد. زیرا ما بیش از نفت، صنایع دستی داریم و امکانات و قابلیت‌های ما در صنایع دستی و فرش اگر بیشتر از ذخایر نفتی نباشد، کمتر هم نیست.

این مدرس دانشگاه بیان کرد: با همان استدلالی که ایران نیازی به واردات بشکه‌های نفتی از کشورهای دیگر ندارد، نیازی به هیچ نوع واردات صنایع دستی به شکل قانونی و غیرقانونی نیز ندارد. معتقدم صنایع دستی نه تنها می‌تواند داخل کشور را غربالگری کند، بلکه باید کمک شود تا همین کار در خارج از کشور هم انجام شود.

نامورمطلق گفت: همان طور که برای صادرات نفت برنامه‌ریزی و همت ملی به خرج داده می‌شود، باید برای صنایع دستی نیز انجام شود. باید برای این حوزه برنامه‌ریزی کنیم، اعتبارات و اختیارات دهیم تا بتوانیم صادرات صنایع دستی و فرش را گسترش دهیم.

معاون صنایع دستی کشور افزود: معتقدم حمایت‌هایی که از حوزه نفت می‌شود اگر در حوزه فرش و صنایع‌دستی صورت بگیرد به طور حتم درآمد کشور کمتر از صادرات نفت نیست.

وی گفت: برای آنکه بتوانیم اقتصاد مقاومتی را محقق کنیم، باید از صنایع‌دستی حمایت جدی‌تری شود. یکی از این حمایت‌ها ساختاری است. ما باید ساختار سه حوزه صنایع دستی، فرش و گردشگری را تقویت کنیم تا این ساختار پاسخگوی اقتصاد مقاومتی باشد.

نامورمطلق افزود: دو شکل درآمدزایی ارزی داریم؛ یکی به واسطه گردشگری که به کشور دعوت می‌کنیم و دیگری به وسیله صادرات کالاهایمان. در واقع اگر دو بخش اصلی صنایع‌دستی که در خودش فرش را هم دارد و گردشگری حمایت شوند مطمئناً می‌توانند درآمدزایی نفت را داشته باشند چه بسا که پیش از این هم داشته‌اند.

اگر بتوانیم از تاجران صنایع‌دستی که بزودی به مرز ۵۰ نفر خواهند رسید خوب حمایت کنیم، فکر می‌کنم از بیش از ۲۰۰ هزار هنرمند حمایت کرده‌ایم. اگر چرخ صادرات بچرخد، به طور حتم چرخ همه حوزه‌های صنایع دستی می‌چرخد.

نامورمطلق بیان کرد: بحث دیگری مشکلات مجوز و مشوق‌های صادراتی است که تاجران این حوزه با آن مواجه هستند. همچنین تسهیلات لازمی که این بخش به آن نیازمند است و با کمبود یا وجود نداشتن آن مواجه هستیم نیز مطرح و هر از گاهی هم پیشنهاداتی ارائه شد.

در ادامه پیشنهادات دوستان در حوزه صنایع دستی نظراتی اعلام شد؛ از جمله تأکید در صادرات اقلام فاخر، لوکس و لاکچری صنایع‌دستی، زیرا این موضوع گردش مالی و ارزآوری خوبی به همراه خواهد داشت. معاون صنایع‌دستی بیان کرد" هم اکنون بیشترین صادرات صنایع دستی در حوزه سفال، شیشه و گلیم است که همه این کالاها کاربردی است. قرار نیست ما در حوزه صادرات تک محصولی کار کنیم، بلکه معاونت صنایع دستی از صادرات تمامی کالاهایی که قابلیت این کار را داشته باشند، حمایت می‌کند.

این مدرس دانشگاه بیان کرد: ما علاقمندیم که صنایع دستی در بخش کاربردی و کالاهای فاخر تقویت شود تا بتوانیم به اهداف تعیین شده خودمان تا پایان برنامه ششم توسعه که رسیدن به یک میلیارد دلار صادرات و یک میلیارد فروش به گردشگران در داخل کشور است، برسیم. ما برنامه‌هایی برای این هدف تعیین کردیم که به این مبلغ دو میلیارد تومان جدا از فروش صنایع دستی در داخل کشور برسیم.

نامور مطلق گفت: حدود ۴۰ تاجر بزرگ در این حوزه شناسایی شده‌اند که بخش عمده آنها در جلسه صادرکنندگان با رئیس سازمان میراث فرهنگی، صنایع دستی و گردشگری حاضر بودند. اگر بتوانیم از این افراد که بزودی به مرز ۵۰ نفر خواهند رسید خوب حمایت کنیم فکر می‌کنم از بیش از ۲۰۰ هزار هنرمند حمایت کرده‌ایم. اگر چرخ صادرات بچرخد به طور حتم چرخ همه حوزه‌های صنایع دستی می‌چرخد.

شناسه

آرامگاه اولین امپراتور چین

شی هانگ که سال ۲۱۰ قبل از میلاد درگذشت، زیر یک تپه در مرکز چین مدفون است. مجموعه مدفون شامل شبکه‌ای پیچیده از تونل‌های زیرزمینی است این تونل‌ها پر از وسایلی است که پادشاه در زندگی پس از مرگ به آنها احتیاج دارد که شامل ارتش، خانواده، کارمندان، اسب، کارکنان و ... است که جملگی از جنس سفال هستند. این مجموعه به ارتش سفالین معروف است. از زمان کشف این مجموعه تاکنون ۲۰۰۰ سرباز سفالین منحصر به فرد یافت شده است. کارشناسان بر این باورند که این تعداد تا ۸۰۰۰ هم قابل افزایش است. دولت چین حفاری‌ها را به‌منظور احترام به سنت باستانی خاکسپاری ممنوع کرده‌است.

جهان

پیام حضور هیأت اقتصادی ایران در بازار جهانی سفر

خبرگزاری رویترز در گزارشی ویدئویی، با اشاره به تأثیر دوران پساتحریم بر صنعت گردشگری در کشورمان، از ایران به عنوان سرزمینی یاد کرد که در مسیر رونق صنعت گردشگری، جا پای کشورهایی چون کرواسی می‌گذارد.

این خبرگزاری در این گزارش ویدئویی، از ایران به عنوان منطقه‌ای با مناظر جذاب، چشم‌اندازهای سبز و خرم و دریاهایی با آب‌های زلال که بسیاری از آنها بکر و دست نخورده است یاد کرد.

خبرنگار رویترز با این توصیف گفت: «این شاید تصویری نباشد که بسیاری از ایران دارند، اما این تصویری است که اکنون ایران از خود به نمایش می‌گذارد.»

وی افزود: «ایران با لغو تحریم‌های اقتصادی، امیدوار است بتواند گردشگران را به خود جذب کند. تهران در این راستا، بزرگ‌ترین هیأت اقتصادی خود را به بازار جهانی سفر در لندن اعزام کرده است».

در این گزارش، ساعد اعظم، عضو هیأت ایرانی به خبرگزاری رویترز گفت: «ایران کشوری چهار فصل است. هر زمان که گردشگران بخواهند بیایند، ما یک بسته مسافرتی ویژه برای آنها داریم.»

رویترز همچنین نوشت: «گردشگران برای سفر به ایران به روادید نیاز دارند و دریافت روادید کار آسانی نیست؛ اما دولت ایران دارد روی این موضوع کار می‌کند. تهران می‌خواهد شمار گردشگران را تا سال ۲۰۲۵ چهار برابر کند و به ۲۰ میلیون نفر در سال برساند.» در ادامه این گزارش، یکی از مدیران «بازار جهانی سفر» نیز به رویترز گفت: «ایران به صورت جدی آماده رایزنی با شرکت‌های کارگزار گردشگری است و ابعاد هیأتی که به اینجا اعزام کرده، حقیقتاً انگیزه‌های فراوانی برای سرمایه‌گذاری در این زمینه ایجاد می‌کند.»

گزارشگر رویترز همچنین یادآور شد که ایران برای دستیابی به هدف‌هایش در زمینه گردشگری، نیازمند توسعه زیرساخت‌های فراوان است و این به معنای جذب سرمایه‌های خارجی خواهد بود.

یک کارشناس گردشگری نیز در این زمینه به رویترز گفت: «یک مشکل برای سرمایه‌گذاران این است که آنان به رتبه‌های جهانی ایران در زمینه رقابت‌پذیری و فضای آزاد برای کسب و کار توجه می‌کنند. ایران هنوز گشایشی در بازار سرمایه‌اش ایجاد نکرده است.»

صنایع‌دستی

صادرات ۸ میلیون دلاری صنایع دستی از همدان

معاون صنایع دستی میراث فرهنگی استان همدان، از صادرات ۸ میلیون دلاری صنایع دستی همدان به کشورهای مختلف در طی شش ماهه نخست امسال خبرداد.

علیرضا قاسمی، معاون صنایع دستی میراث فرهنگی استان همدان گفت: در طی شش ماهه نخست امسال ۸ میلیون دلار از صنایع دستی همدان شامل سفال، چرم، شیشه، سرامیک از استان همدان به کشورهای مختلف صادر شده است.

وی با بیان اینکه امسال با افزایش رشد ۳۶ درصدی صادرات صنایع دستی مواجه بودیم، افزود: هرساله با پایان سال میلادی صادرات صنایع دستی استان همدان رشد قابل توجهی دارد که امیدواریم امسال هم از این میزان برخوردار شود.

وی تصریح کرد: صنایع دستی استان همدان به کشورهای مختلف شامل عراق، امارات، ترکیه، آذربایجان، آلمان، قطر، فلیپین و هند صادر می‌شوند. معاون صنایع دستی میراث فرهنگی استان همدان گفت: یکی از اولویت‌های صادرات صنایع دستی در استان سفال است که در این زمینه بازاریابی‌های خوبی انجام شده است.

۲۱ آبان ماه در جزیره کیش

نشست تخصصی فرصت‌های سرمایه گذاری در حوزه گردشگری برگزار می‌شود

نشست تخصصی مربوط به فرصت‌های سرمایه گذاری در حوزه گردشگری روز پنج شنبه ۲۱ آبان ماه و در حاشیه دومین نمایشگاه بین المللی بورس، بانک، بیمه و خصوصی سازی و همچنین هفتمین نمایشگاه فرصت‌های سرمایه گذاری کشور در کیش برگزار می‌شود.

به گزارش میراث آریا، معاون برنامه‌ریزی و سرمایه گذاری سازمان میراث فرهنگی، صنایع دستی و گردشگری در گفت‌وگو با میراث آریا با اعلام این خبر افزود: دومین نمایشگاه بین المللی بورس، بانک، بیمه و خصوصی‌سازی و همچنین هفتمین نمایشگاه فرصت‌های سرمایه گذاری کشور از ۱۸ تا ۲۱ آبان‌ماه در جزیره کیش برگزار می‌شود.

شیرکوند بیان کرد: سازمان میراث فرهنگی، صنایع دستی و گردشگری به عنوان یکی از ارکان نمایشگاه و همچنین همایش مربوط به سرمایه گذاری، همکاری‌های لازم را در زمینه برگزاری این رویداد اقتصادی و فرهنگی داشته است.

ممد آمریکایی دستگیر شد

در صفحه ۸ بخوانید
8 NEXT PAGE

پیام تاریخ، تمدن و فرهنگ مادستان
The Message Of Madestan's History & Civilization & Culture
روزنامه همدان پیام
۶
دوشنبه ۱۸ آبان‌ماه ۱۳۹۴ شماره ۲۴۹۴
فرهنگ و هنر
farhang@hamedanpayam.com

رئیس دانشگاه پیام نور استان همدان خبر داد

برگزاری همایش بین‌المللی میر سید علی همدانی و نامگذاری خیابانی به نام او در همدان

همایش بین‌المللی میر سید علی همدانی در روزهای ۲۰ و ۲۱ آبان‌ماه در همدان برگزار می‌شود.

به گزارش ایسنا ، منطقه همدان، رئیس دانشگاه پیام نور استان همدان با بیان اینکه کسانی که در راه گسترش دین خدا تلاش کرده‌اند از نشانه‌های خدا محسوب می‌شوند، گفت: "میر سید علی همدانی" عارف و عالم برجسته قرن هشتم که از هند تا ماوراءالنهر را به اسلام دعوت می‌کند زاده همدان است. صفی ا... صفایی افزود: میر سید علی همدانی در دعوت مردم شبه قاره هند و آسیای صغیر به اسلام نقش بسزایی داشته است. وی بیان کرد: وی با سفر به هند، کشمیر، تاجیکستان، پاکستان و... اسلام را تبلیغ و مردم این مناطق را به دین اسلام دعوت می‌کند. دبیر اجرایی همایش بین‌المللی میر سید علی همدانی گفت: میر سید علی همدانی در شبه قاره هند علاوه بر گسترش اسلام به گسترش زبان و ادبیات فارسی نیز نقش بسزایی داشته است.وی بیان کرد: میر سید علی همدانی در مدت فعالیت خود در شبه قاره هند، هزاران شاگرد تربیت کرد که مقام این عارف در تمام کشمیر و منطقه شبه قاره مورد احترام است. رئیس دانشگاه پیام نور استان همدان افزود: میر سید علی همدانی بیش از ۷۰۰ صنعتگر را از همدان به شبه قاره هند برده و صنایع مختلفی چون سنگ‌تراشی، قالیبافی، خطاطی، شال بافی و... را توسط هنرمندان همدانی منتقل می‌کند. وی بیان کرد: میر سید علی همدانی در پنج سال اقامت خود در کشمیر بیش از ۳۷ هزار نفر از بودائیان و هندوها را به اسلام دعوت کرد که آنها معابد خود را به مسجد تبدیل کردند.

صفایی با بیان اینکه میر سید علی همدانی بیش از ۱۲۰ کتاب و رساله نوشته است، تصریح کرد: همایش میر سید علی همدانی در روزهای ۲۰ و ۲۱ آبان ماه در همدان برگزار می شود.

۲دهه با نمایشگاه مطبوعات و رسانه

بیست و یکمین نمایشگاه مطبوعات و خبرگزاری‌های ایران در حالی درتهران برگزار می شود که بیش از ۶۰۰رسانه در آن حضور دارند. در این نمایشگاه اهالی رسانه به ارائه و معرفی محصولات و تولیدات خود به مخاطبان می‌پردازند.

نمایشگاه بین‌المللی مطبوعات و خبرگزاری‌ها برای اهالی رسانه بزرگترین گردهمایی به شمار می‌رود. این نمایشگاه و تمام فعالیت‌های مربوط به آن به همت اصحاب رسانه برگزار می‌شود و دولت نیز به تحقق آن کمک می کند. به همین منظور شورای سیاست‌گذاری نمایشگاه از میان تشکل‌های صنفی مدیریتی مطبوعات شکل گرفته است تا به پویایی نمایشگاه کمک کند.

بیست و یکمین نمایشگاه بین‌المللی مطبوعات و خبرگزاری‌ها از شانزدهم آبان‌ماه آغاز شده و تا ۲۲بهمن‌ماه سالجاری در مصلای امام خمینی(ره) تهران با شعار «نقد منصفانه، پاسخ مسئولانه» برگزار می‌شود و رسانه‌های منطقه‌ای و محلی، نشریه‌های وزارتخانه‌ها، نشریات دانشجویی دانشگاه آزاد، کسب و کار مرتبط با حوزه رسانه، روابط عمومی دستگاه‌ها و اداره‌های کل ارشاد استان‌های کشور در نمایشگاه حضور دارند. همچنین بالغ بر ۶۰۰ رسانه و ۵۶۷ غرفه در نمایشگاه امسال حضور دارند که بیشترین متراژ به غرفه مطبوعاتی‌ها با هزار و ۴۲۰ متر و بیشترین غرفه در بخش سیاسی اقتصادی با ۷۹ غرفه اختصاص یافته است.

بیستمین نمایشگاه بین‌المللی مطبوعات و خبرگزاری‌ها از ۱۷ تا ۲۳ آبان‌ماه ۱۳۹۳ هجری خورشیدی با شعار «رسانه، آزادی مسئولانه» در قالب ۵۰۹ غرفه اصلی در مصلای امام‌خمینی(ره) برگزار شد.

این نمایشگاه با ۲ سال و ۱۰ روز فاصله زمانی با نمایشگاه پیشین گشایش یافت. در مدت زمان میان نمایشگاه نوزدهم و بیستم گمانه‌زنی‌های بسیاری برای برگزار نشدن به موقع آن ابراز شد اما کمبود اعتبار، مکان نمایشگاه و نوپا بودن دولت تدبیر و امید از علت‌های اصلی عنوان شد.

این دوره از نمایشگاه با حضور «علی جنتی» وزیر فرهنگ و ارشاد اسلامی و «علی لاریجانی» رئیس مجلس شورای اسلامی گشایش یافت. برگزاری مسابقه‌های معلومات اقتصادی، فرهنگی، اجتماعی، هنری و ورزشی از نکته‌های قابل توجه به شمار می‌رود. نمایشگاه سال پیش در قالب ۱۵ محور عمومی و خانوادگی با موضوع‌هایی همچون دین و اندیشه، رسانه‌های محلی، فرهنگی و هنری، غیر فارسی زبان، سیاسی و اقتصادی، کودک و نوجوان، روابط عمومی، مؤسسات، ورزشی، آموزش تخصصی، خبرگزاری‌ها، روزنامه، نشریه‌های دانشجویی و کسب و کار مرتبط سازماندهی شده بود.

نوزدهمین نمایشگاه بین‌المللی مطبوعات و خبرگزاری‌ها از هفتم تا ۱۳ آبان‌ماه ۱۳۹۱ خورشیدی با شعار «رسانه، کلام صادقانه، نگاه منصفانه» برگزار شد و نسبت با دوره‌های گذشته تغییراتی گسترده داشت. یکی از رویدادهای قابل توجه در این زمینه را می‌توان رونمایی از نقشه اطلس ایران در قالب برنامه‌ای ویژه عنوان کرد. این جشنواره با تلاش معاونت مطبوعاتی وزارت فرهنگ و ارشاد اسلامی و با هدف همگرایی رسانه‌ها و ایجاد نگاه تخصصی به مطبوعات و رسانه‌ها شکل گرفت. بازدیدکنندگان از نمایشگاه نوزدهم مطبوعات از امکانات فرهنگی همچون کتاب‌های نفیس تاریخ مطبوعات، دیرینه‌ها، نشریات مطبوعات، ملزومات موزه و اسناد مرتبط با مطبوعات بازدید کردند و ۱۰ عنوان کتاب تخصصی و تازه در حوزه رسانه در این نمایشگاه رونمایی شد.

در این نمایشگاه برنامه‌های تازه‌ای در بخش‌های ویژه و طراحی برنامه‌های متنوع فرهنگی هنری به همراه نشست‌های تخصصی شکل گرفت و نخستین موزه روزنامه‌نگاری نیز راه‌اندازی و اشیای قدیمی همچون دستگاه‌های چاپ تلکس‌های قدیمی ضبط خبرنگاری در این موزه به نمایش گذاشته شد.

۳۱ استان در نمایشگاه مطبوعات حضور داشتند که هر استان نماینده ۵۰ نشریه استانی بود. ۸۳۰ غرفه طراحی شده در این نمایشگاه نشان از پیشرفت خوبی داشت، البته این در حالی بود که در نخستین جشنواره مطبوعات ۱۲۰رسانه شرکت کردند.

هجدهمین نمایشگاه مطبوعات و خبرگزاری‌ها از سوم تا ۱۰ آبان‌ماه ۱۳۹۰ خورشیدی در مصلای امام خمینی(ره) با شعار «جهاد اقتصادی، توسعه کیفی و تهذیب رسانه» به فعالیت پرداخت و ۱۰۰ رسانه از بیش از ۵۰ کشور جهان در آن حضور داشتند.

وزیر فرهنگ و ارشاد اسلامی وقت، معاون امور مطبوعاتی وزیر فرهنگ و ارشاد اسلامی افرادی بودند که در مراسم گشایش نمایشگاه حضور به هم رساندند.

این جشنواره در ٦ بخش مطبوعات سراسری، خبرگزاری‌ها، مطبوعات استانی، پایگاه‌های اطلاع‌رسانی مجازی، بخش ویژه و رسانه‌های خارجی فعال در کشور برگزار شد.

هجدهمین نمایشگاه مطبوعات و خبرگزاری‌ها رخداد تازه‌ای به دنبال داشت، گشایش اتحادیه مطبوعات جهان اسلام در بخش بین‌الملل این نمایشگاه که با دعوت از ۳۵ کشور به وقوع پیوست.

هفدهمین جشنواره و نمایشگاه بین‌المللی مطبوعات و خبرگزاری‌های داخلی و خارجی، نیز از سوم تا ۱۰آبان‌ماه ۱۳۸۹ هجری خورشیدی در مصلای امام خمینی (ره) تشکیل شد و هزار و ۶۰۰ نشریه و مطبوعات استانی در آن شرکت کردند که در این نمایشگاه ۱۵۰ نشریه و خبرگزاری خارجی برای نخستین‌بار حضور یافتند و بیش از ۲۵۰ میهمان خارجی از ۵۵ کشور مختلف جهان در هفدهمین نمایشگاه بین‌المللی مطبوعات و خبرگزاری‌های داخلی و خارجی حاضر شدند.

شانزدهمین نمایشگاه مطبوعات و خبرگزاری‌ها نیز از سوم آبان‌ماه ۱۳۸۸ هجری خورشیدی فعالیت خود را آغاز کرد که در این جشنواره هزار و ۸۰۰ نشریه دانشجویی از ۲۱دانشگاه کشور و پایگاه‌های خبری اینترنتی و خبرگزاری‌ها برای نخستین‌بار در نمایشگاه حضور به هم رساندند.

همچنین نمایشگاه عکس همزمان با نمایشگاه مطبوعات و خبرگزاری‌ها نیز با بیش از صد عکس در حوزه‌های هنری، ورزشی، سیاسی و اجتماعی در این مکان به فعالیت پرداخت.

پانزدهمین جشنواره و نمایشگاه بین‌المللی مطبوعات و خبرگزاری‌ها با شعار «ارتقای محتوای مطبوعات و تقویت روزنامه‌نگاری حرفه‌ای» از ۲۶ آبان‌ماه تا دوم آذرماه ۱۳۸۷ هجری خورشیدی در مصلای تهران آغاز به فعالیت کرد و ۲۷ کشور خارجی در زمینه مطبوعات و خبرگزاری‌ها در آن حضور یافتند، همچنین در بخش رسانه‌های خارجی بیش از ۴۹ رسانه از ۲۷ کشور جهان شرکت کردند.

چهاردهمین نمایشگاه بین‌المللی مطبوعات و خبرگزاری‌ها از ۱۶ تا ۲۲ آبان‌ماه ۱۳۸۶ خورشیدی در مرکز آفرینش‌های کانون پرورش فکری کودکان و نوجوانان فعالیت خود را آغاز کرد.

نمایشگاه مطبوعات در این دوره برای نخستین‌بار به صورت مستقل از نمایشگاه کتاب برگزار شد و ۴۱۲ نشریه در این سال شرکت کردند و برای نخستین‌بار نشریه هایی از ۲۴ کشور و ۱۰۸ نمایندگی رسانه‌های خارجی در این دوره حضور یافتند.

۱۶ آبان‌ماه ۱۳۸۶ را می‌توان هنگامه مستقل شدن نمایشگاه مطبوعات دانست، زیرا سرانجام اعتراض‌ها و مخالفت‌ها به نتیجه رسید و این جشنواره به استقلال رسید اما همچنان حاشیه داشت چون برخی اعتقاد داشتند که جدایی، کاهش مخاطب را در پی خواهد داشت.

نمایشگاه سیزدهم مطبوعات و خبرگزاری‌ها در کنار نمایشگاه بین‌المللی کتاب در محل دایمی نمایشگاه بین‌المللی تهران در ۱۴ تا ۲۲ اردیبهشت‌ماه۱۳۸۵ با حضور ۵۰۰ نشریه و خبرگزاری آغاز به کار کرد. حضور نشریه‌های گوناگون در این دوره نسبت به سال پیش ۱۵ تا ۲۰ درصد افزایش یافته بود.

دوازدهمین نمایشگاه مطبوعات در اردیبهشت‌ماه ۱۳۸۴ هجری خورشیدی با شعار «مطبوعات، همبستگی ملی، مشارکت عمومی» شکل گرفت که در پایان فعالیت آن خبرگزاری‌هایی همچون خبرگزاری جمهوری اسلامی (ایرنا)، خبرگزاری میراث فرهنگی و خبرگزاری دانشجویان ایران (ایسنا) به عنوان خبرگزاری‌های برتر برگزیده شدند. پیش از برگزاری نمایشگاه دوازدهم همواره محل دایمی نمایشگاه بین‌المللی در تهران مکان برپایی این جشنواره در اردیبهشت‌ماه بود. همچنین از نخستین سال برگزاری جشنواره مطبوعات در سال ۱۳۷۲ هجری خورشیدی تا دوره هفتم، این نمایشگاه در تبریز و در سالن شهریار همزمان با نمایشگاه بین‌المللی کتاب به فعالیت می‌پرداخت. نمایشگاه مطبوعات و خبرگزاری‌ها هنگامه‌ای شایسته است تا مدیران، سردبیران، دبیران و خبرنگاران بخش‌های مختلف رسانه‌ها دیدار و گفت وگو کنند و از تجربه‌ها و دانش یکدیگر بهره ببرند و از آن در مسیر اعتلای کارکرد رسانه‌ها استفاده کنند تا بتوانند در مسیر آگاهی‌بخشی به آحاد مردم به خوبی گام بردارند.

طرح روز

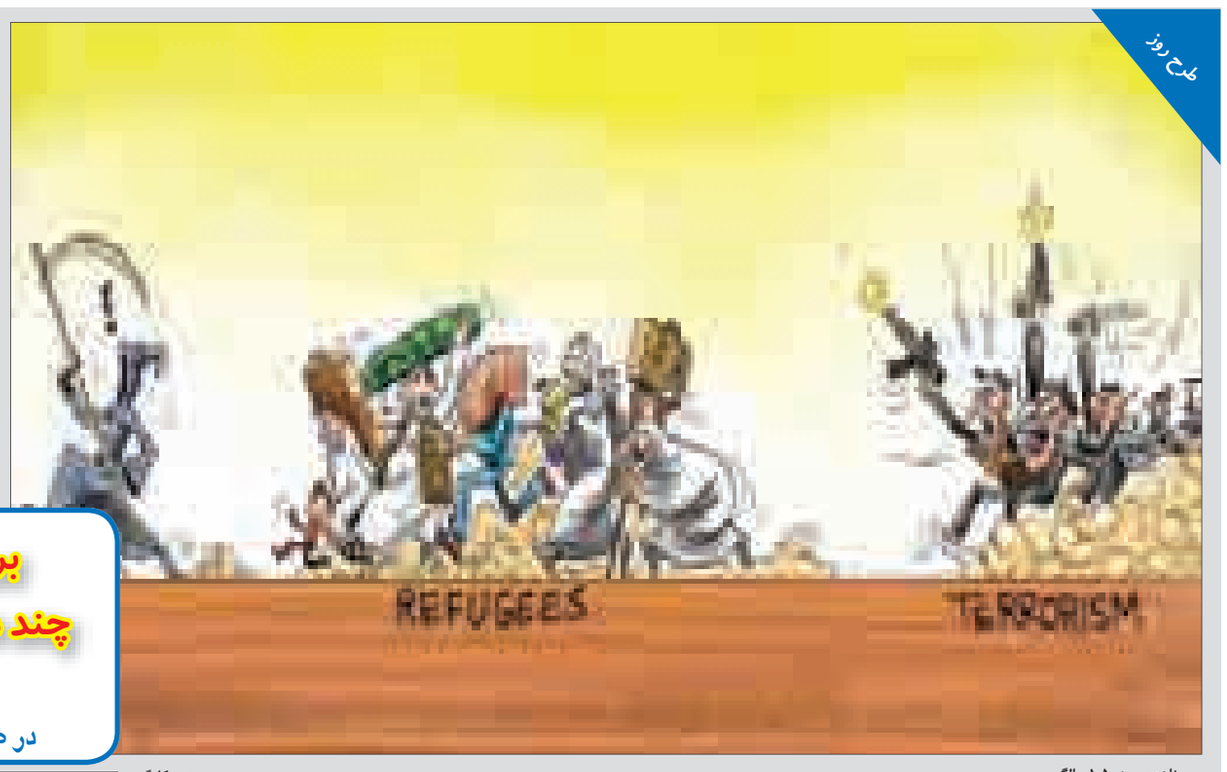

پناهجویی در ۱۰۵ سالگی

محمد کارگر

خبر

فراخوان نمایشگاه تصویرگری «هزار و یک‌شب» منتشر شد

تصویرگران حرفه‌ای و غیرحرفه‌ای تا یکم دی‌ماه فرصت دارند آثار خود را به دبیرخانه نمایشگاه «۱۷۰ کتابخوانی با هزار و یک شب» ارسال کنند.

«هزار و یک‌شب»، مجموعه‌ای از داستان‌ها در قالب یک داستان واحد است که در سال‌های طولانی در سرزمین‌های هند، ایران و جهان عرب شکل گرفته است.

این کتاب، برای سال‌ها در ایران ناشناخته بود تا اینکه برای نخستین‌بار، میرزا عبداللطیف طسوجی، این کتاب را ترجمه کرد و امسال، ۱۷۰ سال از برگردان «هزار و یک شب» به فارسی می‌گذرد.

معرفی نسل جدید تصویرگران یکی دیگر از اهداف برگزاری این نمایشگاه است. فراهم کردن زمینهٔ تبادل تجربیات تصویرگران و معرفی چهره‌های نو در تصویرگری به جامعه فرهنگی و ناشران ایران و جهان، از دیگر اهداف برگزاری این نمایشگاه است که به نفرات برگزیده آن، تندیس و لوح تقدیر تعلق می‌گیرد.

شرکت در این نمایشگاه برای همهٔ هنرمندان تصویرگر حرفه‌ای و غیرحرفه‌ای مجاز است؛ آثار تصویری باید سه فریم و با اتصال روایی و بر اساس یکی از داستان‌های هزار و یک شب باشند.

علاقمندان تا یکم دی‌ماه ۱۳۹٤ فرصت دارند آثار خود را به نشانی میدان هفت‌تیر، خیابان کریم خان، خیابان خردمند جنوبی، خیابان نوشهر، پلاک ۱۵، واحد ٦، طبقهٔ سوم، کد پستی:۱۵۸٤٦۷۹۱۱۷ ارسال یا به سایت www.casi.ir مراجعه کنند.

معاون آموزش و پژوهش دارالقرآن

فرهنگ حفظ قرآن در جامعه رایج شود برگزاری دوره‌های تربیت‌معلم قرآن

معاون آموزش و پژوهش دارالقرآن با بیان اینکه حفظ قرآن در کشور وضعیت مطلوبی ندارد و باید فرهنگ حفظ قرآن در جامعه رایج شود، گفت: ارتقای حفظ قرآن در کشور نیازمند فرهنگ‌سازی است.

به گزارش مهر، محمدمهدی بحرالعلوم با بیان اینکه حفظ قرآن نیازمند توجه بیشتر است، افزود: فرهنگ حفظ قرآن باید در جامعه رایج شود.

وی با بیان اینکه ایجاد فرهنگ حفظ قرآن نیازمند کارهای فرهنگی و تربیتی است، بیان کرد: برگزاری دوره برای تربیت‌معلم‌های قرآنی از برنامه‌های سازمان دارالقرآن کشور است.

معاون آموزش و پژوهش دارالقرآن کشور با بیان اینکه طبق برآوردها و آزمون‌های انجام شده در سال گذشته کیفیت حفظ قرآن در کشور ضعیف است، افزود: ارتقای فرهنگ حفظ قرآن کریم نیازمند برنامه‌ریزی و فرهنگ‌سازی است.

بحرالعلوم با بیان اینکه از ۵ سال گذشته برگزاری دوره‌های تربیت‌معلم در کشور آغاز شده است، بیان کرد: برگزاری این دوره‌ها نقش مؤثری در افزایش کیفیت حفظ قرآن کریم در کشور داشته است.

وی با بیان اینکه این دوره‌ها در استان‌های مختلفی برگزار شده است، گفت: این طرح در استان‌های هرمزگان، همدان، یزد، مرکزی، لرستان و تهران برگزار شده است.

معاون آموزش و پژوهش سازمان دارالقرآن کشور با بیان اینکه برگزاری دوره‌های تربیت‌معلم نقش مؤثری در پیشرفت حفظ قرآن در کشور داشته است، بیان کرد: برگزاری این دوره مختص به فصل خاصی نیست. برگزاری دوره‌های تربیت‌معلم متناسب با بودجه و تعداد متقاضیان تنظیم می‌شود.

بحرالعلوم با بیان اینکه برگزاری دوره‌های تربیت‌معلم متناسب با بودجه و تعداد متقاضیان تنظیم می‌شود، گفت: طبق ارزیابی‌های انجام شده بازخورد شرکت افراد در این دوره خوب بوده است.

وی با بیان اینکه یک سری همایش‌ها از ابتدای سالجاری در استان‌ها برگزار شده است، افزود: برگزاری دوره‌های تربیت‌معلم در استان‌ها همچنان ادامه دارد.

معاون آموزش و پژوهش دارالقرآن کشور با بیان اینکه دور دوم این دوره در برخی استان‌ها آغاز شده است، بیان‌کرد: برگزاری دور دوم این طرح نشان‌دهنده اهمیت حفظ قرآن در کشور است که امیدواریم همچنان ادامه داشته باشد.

وی با بیان اینکه تعدادی از حافظان قرآن همدان متقاضی برگزاری این دوره هستند، گفت: ارتقای کیفیت حفظ قران نیازمند فرهنگ‌سازی است. رئیس اداره برنامه‌ریزی امور قرآنی تبلیغات اسلامی استان همدان نیز با بیان اینکه برگزاری این دوره تا دو روز آینده ادامه خواهد داشت، افزود: دوره‌های تربیت‌معلم برای تحقق فرمایشات مقام معظم رهبری در مورد تربیت ۱۰ میلیون حافظ کل قرآن در کشور در حال برگزاری است.

رضا فرهادی با بیان اینکه برگزاری دوره‌های تربیت‌معلم با همکاری معاون آموزش و پژوهش سازمان علوم قرآنی در حال برگزاری است، گفت: برگزاری این دوره تا دو روز آینده ادامه خواهد داشت.

سینما

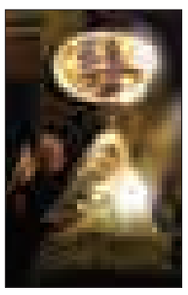

سینما

- قدس ۱: ..... محمدرسول...
- قدس ۲: ..... مزار شریف
- سینما کانون..... مبارزان کوچک
- بهمن ملایر: ..... محمدرسول...
- فرهنگ کبودراهنگ..... محمدرسول...
- آزادی تویسرکان..... محمدرسول...

خبر

نویسندگان کودک و نوجوان با مخاطبان خود دیدار می‌کنند

به همت انجمن نویسندگان کودک و نوجوان و با همکاری مؤسسه فرهنگی خانه کتاب، طرح دیدار نویسندگان و مخاطبان در هفته کتاب برگزار می‌شود.

دبیر انجمن نویسندگان کودک و نوجوان در گفت وگو با مهر، از دیدار اعضای این انجمن با خوانندگان خود خبر داد و گفت: به همت انجمن نویسندگان کودک و نوجوان و با همکاری مؤسسه فرهنگی خانه کتاب، طرح دیدار نویسندگان و مخاطبان در هفته کتاب برگزار می‌شود. در این طرح ۵۰ نویسنده در تهران و شهرستان‌ها با مخاطبانشان دیدار می‌کنند. این نویسنده کودک و نوجوان بیان کرد: این برنامه از ۲٤ تا ۳۰ آبان‌ماه در مدرسه‌های کشور برگزار می‌شود و اگر امکان اجرای آن در فضای مدرسه وجود نداشته باشد، برنامه در فرهنگ‌سرا یا کتاب‌خانه منطقه برگزار می‌شود.

به گفته انصاریان، ۱٦ نویسنده به عنوان نماینده انجمن نویسندگان کودک و نوجوان در شهرهای مختلف کشور و بقیه نویسنده‌ها در تهران به دیدار مخاطبان خود می‌روند.

از میان این شاعران و نویسندگان می‌توان به جعفر ابراهیمی، حسن احمدی، کاظم اخوان، محمدرضا اصلانی، منوچهر اکبرلو، جمال‌الدین اکرمی، عزت‌اله الوندی، طاهره ایبد، محمود برآبادی، زهره پریرخ، ریحانه جعفری، لاله جعفری، عباس جهانگیریان اشاره کرد و غلامرضا بکتاش نیز در شهرستان ملایر با مخاطبان خود دیدار و گفت وگو خواهد کرد.

کتاب

بزودی صورت می‌گیرد

چاپ کتاب دانشگاهی برق توسط نویسنده اسدآبادی

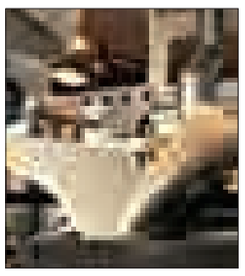

یک نویسنده با بیان اینکه تاکنون هفت عنوان کتاب در زمینه دانشگاهی تألیف کرده‌ام، گفت: سه‌کتاب دیگر با موضوع برق در دست تألیف است که بزودی چاپ و وارد بازار می‌شود.

به گزارش فارس، فرشاد عسگری یکی از مؤلفان کتاب‌های علمی است که در چند سال اخیر به تألیف و تدریس کتاب‌های علمی دانشگاهی پرداخته است.

این نویسنده که ۲۳ سال بیشتر ندارد، با تألیف هفت عنوان کتاب یکی از افتخارات شهر آجین و شهرستان اسدآباد است که نخستین کتابش در سطح کشور جزو برترین کتاب‌ها در کشور شناخته شد.

وی دارای تحصیلات کارشناسی ارشد مهندسی برق قدرت ـ گرایش ماشین‌های الکتریکی از دانشگاه علوم و تحقیقات تهران است که تاکنون در چند دانشگاه استانی به تدریس مشغول است.

این نویسنده اظهار کرد: حدود پنج سالی است که به تألیف کتاب در زمینه‌های علمی پرداخته‌ام و نخستین کتابم با عنوان «رباتیک» در سال ۹۳ در مراسمی رونمایی شد.

وی با اشاره به اینکه کتاب رباتیک توسط انتشارات «سهادانش» با زحمات آقای قرایی به چاپ رسید، افزود: این کتاب سال گذشته در هفته ملی کتاب به عنوان برترین شناخته شد و لوح سپاس دریافت کرد. عسگری یادآور شد: این کتاب در دانشگاه‌های آزاد شهرستان‌های همدان و بهار و همچنین دانشگاه ملی سیدجمال‌الدین اسدآبادی در حال تدریس است.

وی با بیان اینکه تاکنون هفت عنوان کتاب در زمینه دانشگاهی تألیف کرده است، افزود: این کتاب‌ها شامل مرجع کامل رباتیک، تولید پراکنده برق با انرژی باد با نرم‌افزار pscad، سیستم‌های تولید پراکنده برق و تکنولوژی، روش‌های مدرن تولید انرژی الکتریکی به روش شکافت هسته‌ای، مهندسی و کنترل برق مترو، مرجع کامل الکترونیک و ماشین‌های الکتریکی است.

این استاد دانشگاه از چاپ مجدد کتاب‌های تولید پراکنده برق با انرژی باد با نرم‌افزار pscad، روش‌های مدرن تولید انرژی الکتریکی به روش شکافت هسته‌ای و سیستم‌های تولید پراکنده برق و تکنولوژی خبر داد و افزود: این کتاب‌ها با ویرایش محتوا و طرح جدید جلد مجدد چاپ خواهد شد.

وی خاطرنشان کرد: کتاب‌های مهندسی کنترل برق مترو ـ تندرو، بین شهری و درون‌شهری و زیرزمینی، مرجع قطعات الکترونیک و ماشین‌های الکتریکی در دست تألیف است که بزودی چاپ خواهد شد.

عسگری با بیان اینکه برای چاپ کتاب‌هایم از سوی هیچ سازمانی حمایتی صورت نگرفته است، افزود: البته من هیچ درخواستی از هیچ مسئولی نداشتم.

برجام بهانه چند دستگی نشود
در صفحه ۳ بخوانید
3 NEXT PAGE

پیام تاریخ، تمدن و فرهنگ مادستان
The Message Of Madestan's History & Civilization & Culture
روزنامه همدان پیام
۷
دوشنبه ● ۱۸ آبان‌ماه ۱۳۹۴ ● شماره ۲۴۹۴
اقتصاد
eghtesad@hamedanpayam.com

در بازار جهانی طلا ورق برگشت!

روند نزولی طلا روز جمعه برای هفتمین روز متوالی ادامه یافت و موجب شد سرمایه‌گذاران خرد سرانجام نظرشان را درباره دورنمای کوتاه‌مدت این فلز زرد تغییر دهند و کاهش قیمت آن در هفته جاری را پیش‌بینی کنند.
بهای معاملات طلا برای تحویل در دسامبر اوایل هفته گذشته تحت‌تاثیر بالاتر رفتن انتظارات برای افزایش نرخ‌های بهره آمریکا در دسامبر، به پایین‌ترین قیمت در یک ماه گذشته نزول کرد و روز سه‌شنبه ۲۱/۸۰دلار یا ۱/۹ درصد کاهش یافته بود. این انتظارات با اظهارات جانت یلن، رئیس بانک مرکزی آمریکا در چهارشنبه گذشته و اظهارنظر سایر مقامات این بانک در روز جمعه تقویت شد.
نرخ‌های بهره بالاتر جذابیت سرمایه‌گذاری در طلا را که برخلاف اوراق قرضه و سهام، دارایی بدون بازده است کمتر کرده و در مقابل از دلار پشتیبانی می‌کند.
به گزارش ایسنا، انتشار گزارش بهتر از حد مطلوب اشتغال در روز جمعه بهای معاملات طلا را تحت فشار قرار داد.
طبق گزارش اداره کار آمریکا، ۲۷۱ هزار شغل جدید در اکتبر ایجاد شد که بالاتر از حدود ۱۹۰ هزار شغل مورد پیش‌بینی اقتصاددانان بود. در این بین نرخ بیکاری هم به کمترین سطح در پنج سال گذشته کاهش یافت.
سرمایه‌گذاران این گزارش را برای افزایش نرخ‌های بهره مثبت تلقی کردند که فروش گسترده در بازار طلا را به دنبال داشت.
در نظرسنجی آنلاین کیتکونیوز برای هفته جاری، ۳۲۷ نفر شرکت کردند که نظرشان نسبت به طلا منفی شده بود و اکثر آنها انتظار داشتند طلا در کوتاه‌مدت به سطح پایین‌تری سقوط کند. در این نظرسنجی ۱۸۰ نفر یا ۵۵ درصد کاهش قیمت طلا و ۱۰۵ نفر یا ۳۲ درصد افزایش قیمت را پیش‌بینی کردند در حالی که ۴۲ نفر یا ۱۳ درصد هم نظری نداشتند.

سرمایه گذار به مرور زمان می آید

» اعظم اسلامی‌خواه

مشخص شده که بسیاری از سرمایه‌گذاران تمایل به کار و فعالیت در استان همدان را دارند، ولی موانعی بر سر راه آنها وجود دارد که موجب شده تا تلاش‌های یک‌تنه استاندار راه به جایی نبرد.
دو سال پیش بود که همایش سرمایه‌گذاری در همدان برگزار شد و بسیاری از سرمایه‌گذاران داخلی و خارجی به همدان دعوت شدند. برای بسیاری از آنها محرز شد که همدان «بهشت سرمایه‌گذاری» است تا جایی که در جلسات متعدد برخی از آنها این جمله را به زبان راندند، اما تاکنون سرمایه‌گذاری کلانی در استان صورت نگرفته است و با وجود اینکه استاندار بارها عنوان کرده که همدانی‌ها اهل سرمایه‌گذاری در همدان نیستند و پول‌هایشان را در بانک‌ها سپرده‌گذاری می‌کنند پس باید سرمایه‌گذار به استان جذب کنیم و برای هر سرمایه‌گذاری که به همدان بیاید و ایجاد اشتغال کند فرش قرمز پهن می‌کنم و از آنها حمایت خواهم کرد، اما به نظر می‌رسد با توجه ویژه استاندار همدان هم اتفاقی نیفتاد و مشکل در جای دیگری است.
حمیدرضا طبی‌مسرور، عضو شورای شهر همدان هم در این رابطه گفته که «مسائل و مشکلات در زمینه سرمایه‌گذاری در حد مدیریت و تصمیم‌گیری حل می‌شود ولی در حد کارشناسی، قفل شده و کار پیش نمی‌رود، که همین موجب شده تا موفق نشویم کار سرمایه‌ای کلان را در شهر همدان داشته باشیم، تا جایی که برخی پروژه‌ها همچون پروژه میدان‌بار پس از دو سال پیگیری اما هنوز در نقطه اول قرار دارد.»
به گفته شورای شهری‌ها این از کوتاهی مسئولان مربوطه است که تاکنون پروژه میدان‌بار تعیین تکلیف نشده است.
از طرفی وقتی با سرمایه‌گذاران و تولیدکنندگانی که پیش از این به استان آمده و اکنون در حال کار هستند و یا به ورشکستگی رسیده‌اند صحبت می‌شود آنها از مشکلاتی صحبت می‌کنند که همه داخلی است و برای رفع آنها تنها تلاش‌های استاندار به کار نمی‌آید، بلکه همراهی همه مردم، مدیران و کارشناسان استانی با استاندار را می‌طلبد و این چیزی به جز ایجاد فرهنگ جذب سرمایه‌گذار در همدان نیست. مدیرعامل شرکت تولیدی صنایع غذایی سحر یکی از موفق‌ترین شرکت‌های تولیدی استان هم می‌گفت: «وجود بافت‌های ناآگاه در ادارات و بانک‌ها که همان کارشناسان و مدیران هستند به نتیجه حاصل از عملکرد خودآگاه نیستند، آنها نمی‌دانند اثر فعالیت‌های فعالان اقتصادی ملی است نه استانی، و وقتی جلوی راه آنها سنگ‌اندازی می‌کنند و کارشان را به عقب می‌اندازند چقدر تأثیر منفی بر اقتصاد و اشتغال می‌گذارد.
مسعود توتونچیان همچنین در ادامه سخنانش گفت که علی‌رغم تمام تلاش‌های دولت یازدهم و استاندار همدان، متأسفانه فضای عمومی سرمایه‌گذاری مناسب نیست. هر چند که به تازگی فرهنگ استفاده از تولیدات بومی در استان رشد کرده ولی در قیاس با شهرهایی چون تبریز قابل مقایسه نیست، بنابراین مسئولان استان باید بیش از پیش تلاش کنند چون حاکمیت استان هم همین را می‌خواهد.
مدیرعامل شرکت تعاونی درودگران غرب هم که یک سال و نیم است به خاطر مشکلات مالی شرکت را تعطیل کرده در این رابطه می‌گفت: در زمان رکود بازار ادارات دولتی و بانک‌ها با ما همکاری نکردند. معوقات بانکی و مالیات به شرکتمان فشار آورد و مجبور شدیم ۲۵ نیروی بیمه شده را اخراج کنیم. آنها نیروهایی بودند که برای آموزششان وقت و سرمایه صرف کرده بودیم ولی در نهایت نتوانستیم نگهشان داریم و در شرکت را بستیم. حمید صفایی‌توصیف اضافه کرد: همدان شاید تنها استانی باشد که وقتی قرار است سرمایه‌گذاری کار بزرگی انجام دهد قوانین را برای او مو به مو و حتی سرسخت‌تر اجرا می‌کند. درست است که قانون باید اجرا شود ولی در شرایطی خاص می‌توان راهکارهایی برای تعدیل قوانین سرسختانه پیدا کرد و ادامه کار را برای تولیدکننده و سرمایه‌گذار تسهیل کرد، ولی در سازمان‌های همدان در این شرایط به جای پیدا کردن راهکارهای جدید و کمک به سرمایه‌گذاران و تولیدکنندگان ابتدا کتاب قانون را باز می‌کنند، سپس خودشان هم مانع‌تراشی می‌کنند، که این موضوع موجب ورشکستگی واحدهای تولیدی و فرار سرمایه‌گذاران از استان همدان شده است.
مدیرعامل شرکت کشت و صنعت آناهیتا، یکی از موفق‌ترین صادرکنندگان استان هم در همین رابطه گفت که در بین مسئولان استانی ترس مزمنی برای انجام امور وجود دارد. آنها وقتی در ادارات می‌خواهند برای تولیدکنندگان و سرمایه‌گذاران کاری انجام دهند، نگرانند مبادا ضرری به خودشان و استان برسد. آن زمان است که امور به سختی و کندی پیش می‌رود و در نیمه راه متوجه می‌شویم تولیدکنندگان در استان‌های همجوار همان ایده را انجام داده و ما عقب مانده‌ایم.
علیرضا عمرانی ادامه داد: ساختار اداری و فضای کسب و کار که در استان‌های همجوار وجود دارد چند قدم جلوتر از همدان است در صورتی که در این استان موقعیت‌های مناسب‌تری برای کار وجود دارد اما عملکرد قدیمی اداره‌ها موجب شده تا مسئولان نتوانند خودشان را با فضای کسب و کار جدید وفق دهند، این موضوع همدان را تهدید می‌کند.
وی بزرگترین مانع سرمایه‌گذاری در استان را تفکر بسته مدیران میانی عنوان کرد و گفت: مسئولان عالی‌رتبه برای پیشبرد اهداف استانی به این دیدگاه رسیده‌اند که تفکر سنتی و قدیمی را کنار بگذارند و ریسک‌پذیری معقولی را چاشنی کار خود کنند، اما مدیران میانی و کارشناسان هنوز به این نتیجه نرسیده و موجب شده‌اند سرمایه‌گذاران از استان فراری شوند.
به‌زعم بسیاری از تولیدکنندگان و سرمایه‌گذاران فضای عمومی موجود استان برای کار و فعالیت مناسب است، زیرا همدان جذابیت‌های متعددی از جمله صنعت گردشگری، معادن، بسته‌بندی و کشاورزی دارد و تنها فرهنگ و تفکر همدانی‌ها و به خصوص مدیران میانی و کارشناسان نسبت به سرمایه‌گذار و میهمان در استان باید تغییر کند.
علی سلگی، جامعه‌شناس استان هم بر همین موضوع معتقد است و می‌گوید: اینکه همدان در تولید و جذب سرمایه‌گذار موفق نیست به پذیرش جامعه برای جذب سرمایه‌گذار، رفتار گرم و مناسب با میهمانی که به استان دعوت می‌شود تا موجب شود برای دفعه‌های بعدی هم به استان برگردد، دیدگاه‌های تنگ برخی ذی‌نفوذان، قوانین دست و پاگیر اداری در استان همدان و دست‌های پشت پرده که اجازه کار نمی‌دهند، بستگی دارد.
بنابراین برای جذب سرمایه‌گذاران به استان و حفظ تولیدی‌های موجود و رشد آنها، پیش از هر اقدامی باید فرهنگ برخورد با آنها در استان ایجاد شود، زیرا تا مردم و مسئولان نخواهند تلاش‌های نیکبخت استاندار به تنهایی راه به جایی نخواهد برد.

از امروز پرداخت خودرو و کالای ایرانی اجرایی می‌شود

طبق تفاهم‌نامه منعقد شده بین وزارت صنعت، معدن و تجارت و بانک مرکزی، پرداخت وام ۲۵ میلیون تومانی خرید خودرو و ۱۰ میلیون تومانی خرید اقساطی کالای ایرانی از هجدهم ماه جاری (آبان‌ماه) آغاز می‌شود.
در این زمینه در جدیدترین جلسه شورای سیاست‌گذاری خودرو عنوان شده که بر اساس تفاهم صورت گرفته بین وزارت صنعت، معدن و تجارت و بانک مرکزی، پرداخت وام ۲۵میلیون تومانی خرید خودرو تا پایان اردیبهشت‌ماه ۱۳۹۵ ادامه خواهد یافت. به گزارش ایسنا، بهره وام ۲۵ میلیون تومانی خرید خودرو ۱۶ درصد بوده و بازپرداخت آن بسته به انتخاب خریداران، حداکثر تا هفت سال خواهد بود.
طبق آنچه که اعلام شده، خریداران برای دریافت این وام نیازی به مراجعه به بانک نداشته و از طریق نمایندگی‌های فروش خودروسازان اعتبار وام خرید به آنها تعلق خواهد گرفت.

فهرست خرید ۷ گروه کالایی با وام ۱۰میلیون تومانی

به گزارش تسنیم، با اعلام آغاز طرح خرید اقساطی کالای ایرانی فهرست کالا و فروشگاه‌های مشمول طرح خرید کالای ایرانی اعلام شد. بنابر این گزارش کارت خرید کالای ایرانی، ابزاری اعتباری است که توسط بانک‌های کشور برای عموم مردم که درآمد مشخص و ثابتی دارند، صادر شده و دارنده آن می‌تواند تا سقف تعیین شده که متناسب با درآمد ماهیانه و حداکثر معادل صد میلیون ریال است، خرید کند. در فاز نخست اجرای طرح، حسب تقاضای امور اداری دستگاه‌ها، شرکت‌ها و صندوق‌های بازنشستگی از بانک‌های عامل پرداخت حقوق کارکنان، فرم‌هایی در اختیار آنان قرار می‌گیرد که به کارکنان و مستمری‌بگیرانی که مایل به دریافت کارت خرید کالای ایرانی هستند، ارائه شود. پس از تکمیل و ارسال فرم‌های درخواست متقاضیان توسط دستگاه‌ها، شرکت‌ها و صندوق‌های بازنشستگی، بانک‌های عامل کارت‌ها را صادر کرده و از طریق دستگاه‌های مربوط در اختیار متقاضیان قرار می‌دهند. کارت‌ها از زمان تحویل به متقاضیان، قابلیت خرید در مراکز فروش حضوری و اینترنتی مشخص شده را خواهد داشت. بر اساس اطلاعیه بانک مرکزی، تسهیلات به دارندگان کارت اعتباری خرید کالاهای مصرفی بادوام ایرانی، با نرخ سود سالانه ۱۲ درصد و در قالب تسهیلات با اقساط حداکثر هجده‌ماهه ارائه خواهد شد.

خبر

صادرات ۶۵۵ هزار تن کالا از گمرک همدان

مدیرکل گمرک استان همدان از صادرات ۶۵۵ هزار و ۱۴۲ تن کالا از گمرک همدان در هفت‌ماهه سالجاری خبر داد.
جمال خشوعی با بیان اینکه در هفت‌ماهه سال ۹۴ از نظر وزنی شاهد افزایش ٤ درصدی صادرات از گمرک همدان بوده‌ایم، گفت: ارزش این میزان کالای صادر شده معادل ۸۲ میلیون و ٤٨٦ هزار و ۵۵۸ دلار بوده است.
وی با اشاره به اینکه تعداد اظهارنامه‌های صادراتی در هفت ماهه نخست سالجاری ۲ هزار و ۸۷۰ فقره بوده است، اظهار کرد: این تعداد در مقایسه با مدت مشابه سال قبل ۳ درصد کاهش داشته است.
خشوعی عمده‌ترین کالاهای صادراتی استان همدان را سیمان، کشمش، سیب‌زمینی، کنسانتره سنگ‌آهن، وازلین غیر دارویی، سالامبور گوسفندی، بالاست مهتابی، سنگ‌آهن، سیب‌زمینی، یخچال فریزر، موتور کولر، کود معدنی، الکتروموتور صنعتی، مبلمان، چینی‌آلات بهداشتی، ورق کامپوزیتی و... عنوان کرد.
وی بیان کرد: کالاهای صادراتی استان همدان به ١٦ کشور شامل عراق، روسیه، امارات، اوکراین، قزاقستان، هلند، ترکمنستان، مصر، هند، سوئد، افغانستان، ترکیه، ایتالیا، آلمان، انگلستان، ارمنستان، ارسال شده است.
خشوعی همچنین به اظهارنامه‌های وارداتی استان همدان اشاره کرد و با بیان اینکه در هفت‌ماهه سالجاری ۲۳۷ فقره اظهارنامه وارداتی به وزن ۵ هزار و ۷۹٤ تن صادر شده است، به مهر گفت: این تعداد در مقایسه با مدت مشابه سال پیش ٦٧ درصد افزایش داشته است.
وی ارزش این میزان کالای وارد شده را ۲۱ میلیون و ۳۸۷ هزار و ٤٢٤ دلار اعلام کرد.

بانک‌ها توافق کردند

نرخ سود سپرده از یکم آذرماه ۱۸ درصد می‌شود

در جلسه مدیران عامل بانک‌های دولتی و خصوصی توافق شد، نرخ سود سپرده‌های بانکی یکساله از ۲۰ درصد به ۱۸ درصد کاهش پیدا کند.
به گزارش تسنیم، در این جلسه در مورد نرخ سایر سپرده‌ها (زیر یک سال) بحثی نشد و قاعدتاً بانک‌ها مجازند در مورد نرخ سایر سپرده‌ها طبق تشخیص خود عمل کنند. مدیران عامل بانک‌های دولتی و خصوصی همچنین در این جلسه توافق کردند، نرخ تسهیلات در بازار بین بانکی به حداکثر ٢٤ درصد کاهش پیدا کند.

اشتغال تلخ ۱۶۸ میلیون خردسال

سازمان جهانی کار با اعلام اشتغال اجباری ١٦٨ میلیون کودک کار در جهان، از اعمال تبعیض برای صدها میلیون نفر در کار گزارش داد.
سازمان جهانی کار در تازه‌ترین گزارش خود درباره وضعیت اشتغال کودکان کار اعلام کرد: ایجاد یک ائتلاف جهانی برای پایان دادن به کار اجباری کودکان تا سال ۲۰۲۵ میلادی، از اهداف توسعه پایدار محسوب می‌شود. با وجود اینکه پیشرفت‌های قابل توجهی در دهه‌های اخیر برای از بین بردن کار کودکان به دست آمده است اما سود غیر قانونی در کارهای اجباری به میزان دست‌کم ۱۵۰ میلیارد دلار در سال تخمین زده می‌شود. هنوز ١٦٨ میلیون کودک کار وجود دارد که ۸۵ میلیون نفر از آنها در کارهای خطرناک و بدترین اشکال کار کودکان هستند.
امروزه در اثر نقض حقوق اساسی در کشورها، صدها میلیون نفر از مردم از تبعیض در کار رنج می برند. با این وجود مهم است که بدانیم نیمی از جمعیت جهان در کشورهایی که هر کدام از دو کنوانسیون سازمان بین‌المللی کار در حفاظت از آزادی تشکل‌ها و مذاکره دسته‌جمعی را تصویب نکرده‌اند، زندگی می‌کنند. به گزارش مهر، کشورهایی مانند برزیل، مکزیک، غنا، ساحل عاج، هند و اندونزی، پیشرفت‌های قابل توجهی در مبارزه با کار کودکان و یا کار اجباری به دست آورده‌اند این دستاوردها از طریق ترکیبی از اقدام‌های حفاظت حقوقی، اجتماعی و حمایت ملی انجام شده است. بسیاری از کشورهای دیگر نیز با پذیرش قطعنامه سال ۲۰۱۲ درباره مبارزه با کار کودکان و کار اجباری، پیوستن به پروتکل سال ۲۰۱٤ در منع کار اجباری و تهمیدات سال ۲۰۱۳ در برازیلیا، زمینه‌هایی را برای ریشه‌کن کردن کار کودکان فراهم کرده‌اند.

اشتغال

بالا بردن دستمزد ترس ندارد

یک کارشناس بازار کار معتقد است که مزایای انگیزشی کارگران بهتر است در قالب افزایش دستمزد دیده شود.
در هشت سال جنگ تحمیلی، کارگران افزایش حقوقی نداشتند، بنابراین کمترین انتظار این است که امروز مطالبات عقب مانده آنها در حقوق و دستمزد سالیانه جبران شود و دولت و کارفرما از بالا بردن دستمزد کارگر واهمه نداشته باشند.
عبدا... مختاری به ایسنا گفت: متأسفانه امروز موضوع دستمزد برای اقتصاد، کارگر و کارفرما و دولت به یک هیولا تبدیل شده است و آن را به ضرر کارفرما می‌دانیم اما هیچگاه به این موضوع فکر نکرده‌ایم که بالا بردن دستمزد چه مزایایی دارد و در رونق تولید، شکوفایی اقتصاد و نشاط اجتماعی تأثیرگذار است.
وی افزود: کشورهای توسعه‌یافته مشکلی در بحث دستمزد نیروی کار ندارند. آنها دستمزد نیروی کار را بالا می‌برند در مقابل قیمت تمام شده پایینی دارند و کیفیت صادراتشان در دنیا حرف نخست را می‌زند.
مختاری بیان کرد: اگر دستمزد نیروی کار به شکل واقعی افزایش یابد بازار کار و اقتصاد جان می‌گیرد و نیروی کار بدون هیچ مشکلی با انگیزه تولید می‌کند و کالای او کیفیت دارد.
به گفته وی حقوق و دستمزد واقعی کارگران باید بر اساس سبد هزینه خانوار محاسبه و پرداخت شود.
این کارشناس بازار کار در عین حال با تأکید بر مطالعه نظام تعیین دستمزد کشور تجمع‌های آنها صنفی است به نحوی که هر جا مطالبات خود را نادیده ببینند ناوگان حمل و نقل، خطوط هوایی و مترو را متوقف و تعطیل می‌کنند تا دولت را متوجه خواسته خود کنند.
وی در پایان پیشنهاد کرد: مزایای انگیزشی کارگران در قالب افزایش دستمزد دیده شود و دولت مزایای انگیزشی نیروهای کار را به کدهای بیمه‌ای آنها واریز کند.

بورس

"اعتماد" از بورس رفت

اعتماد حلقه مفقوده این روزهای بورس است و در صورت حمایت دولت از صنایع و بنگاه‌های تولیدی می‌توان به بازگشت اعتماد و نقدینگی به بورس امیدوار بود.
یک کارشناس بازار سرمایه گفت: در صورتی که شفافیت به اقتصاد کشور در موضوعات مختلف از جمله نرخ خوراک پتروشیمی‌ها و بهره مالکانه از یک سو و نیز اعلام سیاست‌های دولت در قبال بسته خروج از رکود بازگردد، سرمایه‌گذاران می‌توانند تصمیمات مشخص‌تری گرفته و به بورس ورود کنند.
منصور کریمی با اشاره به اینکه اعتماد حلقه مفقوده این روزهای بورس است به تسنیم گفت: در صورت بازگشت اعتماد به اقتصاد و بورس، شاهد ورود نقدینگی به بازار سهام خواهیم بود.
وی با بیان اینکه در دو سال گذشته دولت با اتخاذ سیاست‌های انقباضی تنها سعی در کنترل تورم کرده که این سیاست‌ها به رکود اقتصادی منجر شده است افزود: در شرایط کنونی دولت می‌تواند با اجرای سیاست‌های انبساطی در اقتصاد به تحرک اقتصاد و خروج آن از رکود کمک کند که بازار سرمایه نیز از این سیاست‌ها تأثیر مثبت خواهد گرفت.
این کارشناس بازار سرمایه بیان کرد: در همه جای دنیا در شرایط رکودی دولت‌ها با حمایت از صنایع و دادن تسهیلات به بنگاه‌های تولیدی طرف عرضه را تحریک کرده که این موضوع موجب پایین آمدن قیمت تمام شده محصولات و سودآوری بنگاه‌ها شده و از طرفی دیگر شرکت‌ها با فروش محصولات خود به قیمت‌های پایین‌تر موجب تحریک ظرف تقاضا و در مجموع خروج اقتصاد از رکود می‌شوند. وی همچنین گفت: تعرفه‌های بسیار پایین موجب واردات بی‌رویه برخی کالاها شده است که این اتفاق ادامه حیات بنگاه‌های تولیدی در کشور را با مشکل مواجهه کرده، و بر این اساس دولت باید حمایت از تولیدکنندگان و صنایع را در رأس برنامه‌های خود قرار دهد و با اصلاح نظام گمرکی، رقابت مناسبی بین کالاهای ایرانی و وارداتی ایجاد کند.

خبر

افزایش ۵ برابری سفارش قطعه‌سازان همدان

با توجه به تدابیر وزارت صنعت، معدن و تجارت، قطعه‌سازان خودرو در استان همدان با افزایش پنج برابری سفارش از خودروسازان روبه‌رو شدند.
رئیس سازمان صنعت، معدن و تجارت همدان با بیان اینکه طرح‌های صنعتی شاخص استان همدان به صورت مداوم پیگیری می‌شوند، بیان کرد: این طرح‌ها که از پیشرفت‌های فیزیکی متفاوتی برخوردار است، پیگیری و هر دو هفته یک‌بار گزارش آن به استاندار اعلام می‌شود.
حمیدرضا متین با بیان اینکه امیدواریم با بهره‌برداری از این طرح‌ها از فقر صنعتی خارج شویم، به فارس گفت: این هفته پیگیری‌ها درباره پروژه فولاد فامنین ادامه خواهد داشت که امیدواریم سرمایه‌گذار راضی به خرید زمین در منطقه دیگری شود. متین افزود: فولاد فامنین، پتروشیمی هگمتانه و طرح‌های مختلفی که دارای پیشرفت‌های متفاوتی از ۷ تا ۹۷ درصدی هستند در این طرح دنبال می‌شوند.
وی گفت: با وجود مشکلاتی در حوزه‌های اقتصادی در ٦ ماه نخست امسال شاهد رشد چهاردرصدی صادرات از گمرک همدان بودیم در حالی که تمام نقاط کشور با کاهش میزان صادرات مواجه بودند.
متین خاطرنشان کرد: کارخانه‌های تولید سیمان و فولاد در استان همدان برخلاف سایر نقاط کشور مشغول به فعالیت و صادرات محصولات خود هستند و کار خود را ادامه می‌دهند.
وی از افزایش میزان سفارشات به تولیدکنندگان قطعات خودرو در داخل استان خبر داد و گفت: هفته گذشته نیز با تصمیم وزارت صنعت، معدن و تجارت، میزان سفارش خودروسازان از تولیدکنندگان قطعات اتومبیل پنج برابر افزایش یافته است.

عکس و مکث

برخورد تریلر با گله گوسفند - بیجار- در پی برخورد یک دستگاه تریلر با گله گوسفند در روستای صلوات آباد بیجار در روز جمعه نیمی از گله (۷۰ راس) تلف شد.
منبع:ایسنا

باید به موافقان دولت هم اجازه حرف زدن داد
در صفحه ۴ بخوانید
4 NEXT PAGE

پیام تاریخ، تمدن و فرهنگ مادستان
The Message Of Madestan's History & Civilization & Culture
روزنامه همدان پیام
8
دوشنبه ● ۱۸ آبان‌ماه ۱۳۹۴ ● شماره ۲۴۹۴

حادثه

hadese@hamedanpayam.com

۹ درصد معتادان را زنان تشکیل می‌دهند

معاون بررسی‌های راهبردی معاونت امور زنان و خانواده ریاست جمهوری اعلام کرد که ۹ درصد معتادان را زنان و ۹۱ درصد را مردان تشکیل می‌دهند.

به گزارش تسنیم، سوسن باستانی در نخستین جلسه کمیته ملی پیشگیری از وقوع جرم اظهار کرد: تأکید معاونت امور زنان و خانواده ریاست جمهوری بر داشتن روحیه تعاملی برای حل مسائل اجتماعی است.

این مقام مسئول در معاونت امور زنان و خانواده ریاست جمهوری اضافه کرد: اگر در حوزه حل مسائل و مشکلات اجتماعی، فقط دستگاه‌های مسئول دخیل باشند، موفقیتی حاصل نمی‌شود بلکه در این حوزه مشارکت سازمان‌های مردم نهاد بسیار مهم است.

معاون بررسی‌های راهبردی معاونت امور زنان و خانواده ریاست جمهوری با تأکید بر حساسیت جنسیتی در برنامه‌ها گفت: از دستگاه‌ها تقاضا داریم اگر آمار یا ارقامی ارائه می‌دهند، بر اساس تفکیک جنسیتی باشد تا برنامه‌ها بر اساس جنسیت از همین الان، پیش‌بینی شود. به عنوان مثال در همین حوزه اعتیاد، ۹ درصد معتادان را زنان و ۹۱ درصد را مردان تشکیل می‌دهند. در ادامه این جلسه، پرویز افشار سخنگوی ستاد مبارزه با موادمخدر با تأکید بر مداخلات زودرس گفت: ما باید از قبل از دبستان و دوران خردسالی به پیشگیری از خشونت در افراد جامعه بپردازیم. اگر به این مسأله از همان ابتدا پرداخته نشود، موجب بروز اختلالات روانی در فرد می‌شود. وی با اشاره به ارتباط موادمخدر و اعتیاد با خشونت اظهار کرد: در حال حاضر، حدود ۴۰ تا ۴۴ درصد جمعیت زندان‌ها با موادمخدر مرتبط هستند. وقتی کنکاش می‌کنیم، می‌بینیم اعداد و ارقام بالاتر است و نزدیک به ۶۵ تا ۶۷ درصد جمعیت زندان‌ها به صورت مستقیم و غیرمستقیم با موادمخدر ارتباط دارد. متأسفانه در طول چند دهه گذشته، اولویت نخست‌مان یعنی پیشگیری از اعتیاد را، به عنوان اولویت آخر قرار دادیم.

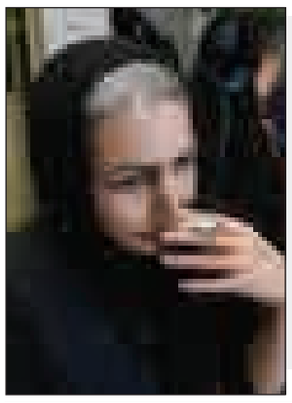

حادثه در جهان

تصادف قطار مسافربری با کامیون در آلمان

یک قطار مسافربری در محل تقاطع جاده و راه‌آهن در شمال ایالت «بایرن» آلمان با یک کامیون تصادف کرد.

بر اساس گزارش رسانه‌های آلمان در این سانحه دست‌کم یک تن کشته و ۲۱ تن دیگر مجروح شدند.

به گزارش ایسنا، برخی از زخمی‌های این حادثه به دلیل وخیم بودن شدت جراحاتشان با هلی‌کوپتر به بیمارستان منتقل شدند. پلیس محلی با اعلام اینکه این قطار ۵۰ سرنشین داشته، جزئیات بیشتری از این حادثه منتشر نکرده است.

حادثه شکستن سد در برزیل کشته داد

شکستن سد ضایعات در یک معدن سنگ‌آهن در جنوب شرق برزیل دست‌کم ۱۵ قربانی گرفته است.

در این حادثه که به دلیل جاری شدن گل‌ولای رخ داده در یکی از شهرهای نزدیک خسارات جدی برجای گذاشته و ۴۵ نفر نیز هنوز مفقود هستند. طبق اعلام رسانه‌های محلی، این اتفاق در معدن «گرمانو» در نزدیکی شهر «ماریانا» در ایالت «میناس گرایس» برزیل رخ داده است به گزارش ایسنا، مقامات منطقه در حال ارزیابی خسارات و تلفات این حادثه هستند. منابع خبری برزیل اعلام کردند که خانه‌های یک روستا بر اثر سیلاب و گل‌ولای قرمز رنگ تخریب شده‌اند. هنوز تعداد تلفات و مفقود شده‌های این حادثه از سوی مقامات رسمی تأیید نشده است.

قتل دختر ۱۵ ساله در مدرسه بلغاری

یک مرد جوان دختر ۱۵ ساله‌ای را در مدرسه‌ای در کشور بلغارستان با ضربات چاقو به قتل رساند و سپس یک معلم و مرد دیگر را نیز مجروح کرد.

پلیس بلغارستان با اعلام این مطلب افزود که فرد ضارب همچنین خود را نیز مورد اصابت گلوله قرار داده و به شدت مجروح شده است.

به گزارش ایرنا، «چاودار بوژورسکی» رئیس پلیس شهر «سلیون» در جنوب شرقی بلغارستان به نقل از شاهدان عینی گفت که فرد ضارب با دختر مقتول رابطه داشته و این جنایت ممکن است مرتبط با این موضوع باشد. خشونت‌های مدرسه‌ای در کشور بلغارستان خیلی سابقه ندارد.

به گفته سخنگوی پلیس، فرد مهاجم ۲۸ ساله در ورودی مدرسه یک مرد هم‌سن خود را مورد حمله قرار داد و سپس وارد مدرسه شد و دختر ۱۵ ساله را با ضربات چاقو مورد اصابت قرار داد که در دم جان سپرد. این مهاجم سپس یک معلم ۴۰ ساله را نیز مورد اصابت قرار داد و در نهایت گلوله‌ای در دهان خود شلیک کرد.

مأموران پلیس مدرسه محل حادثه را محاصره کرده و والدین برای بردن فرزندان خود هجوم آوردند.

ممد آمریکایی دستگیر شد

"محمد آمریکایی" قاچاقچی معروف تهیه و توزیع مواد مخدر به دام افتاد و از مخفیگاهش ۱۰۸ بسته هروئین کشف شد.

رئیس پلیس مبارزه با مواد مخدر استان همدان با اشاره به دستگیری یکی از فعالان امر تهیه و توزیع مواد مخدر در همدان گفت: در پی خبری مبنی بر فعالیت یکی از عناصر اصلی تهیه و توزیع مواد مخدر معروف به "محمد آمریکایی" در حوزه کلانتری ۱۲ شهر همدان، دستگیری وی در دستور کار مأموران پلیس مبارزه با مواد مخدر استان همدان قرار گرفت.

هادی قزوینه‌ای در گفت وگو با همدان پیام، افزود: در پی تلاش‌های شبانه‌روزی اکیپ‌های عملیات شهری این پلیس، در یک عملیات غافلگیرانه نامبرده شناسایی و در مخفیگاهش دستگیر شد که در بازرسی به عمل آمده از محل مخفیگاهش ۱۰۸ بسته مواد مخدر از نوع هروئین نیز کشف شد. قزوینه‌ای در پایان با اشاره به اینکه تلاش‌های مستمر، هدفمند و جهادی کارکنان مبارزه با مواد مخدر و تعامل و همدلی با سایر نهادها و یگان‌های انتظامی ایجاد شده هر روز توفیقات چشمگیری را به دنبال دارد، گفت: متهم پس از تشکیل پرونده برای سیر مراحل قانونی روانه مراجع قضایی شد.

معاون پیشگیری از وقوع جرم قوه قضاییه:

جرایم خشن سبب بی‌اعتمادی مردم به نهادهای قضایی و انتظامی می‌شود

بروز جرایم خشن سبب بی‌اعتمادی شهروندان به نهادهای قضایی و انتظامی می‌شود و هر چقدر این آمار رو به افزایش باشد سبب می‌شود که مردم در اقتدار برخی نهادها دچار تشکیک شوند.

معاون پیشگیری از وقوع جرم قوه قضاییه در نخستین جلسه کمیته پیشگیری از خشونت با بیان اینکه همکاری درست و صحیح رسانه‌ها در خصوص اطلاع‌رسانی پیرامون موضوع خشونت ضروری است، گفت: وقتی رسانه‌ها آمارهایی از قتل عمد منتشر می‌کنند، باید توجه کنند که قتل انواع مختلفی دارد و تشخیص عمدی یا غیر عمدی بودن نوع آن بر عهده دادگاه است و آمار پزشکی قانونی مرجع تعیین کننده قتل‌ها نیست. متأسفانه مرجع شناخته شده و متمرکزی در رابطه با ارائه اطلاعات درباره جرایم خشن در کشور وجود ندارد.

محمدباقر الفت افزود: خشونت در امر پیشگیری موضوعیت دارد. جرایم خشن آثار متعدد و دراز مدتی را در جامعه به همراه دارند و این نوع از جرایم تأثیر منفی دراز مدتی روی افراد بزه دیده و نزدیکان آنها خواهد داشت؛ زیرا بزه همراه با خشونت تغییر دهنده رفتار فرد است.

معاون اجتماعی و پیشگیری از وقوع جرم قوه قضاییه بیان کرد: بزه همراه با خشونت تا حدود زیادی تغییر دهنده شخصیت فرد می‌شود. یکی از این آثار بلندمدت این است که فردی که دچار خشونت می‌شود ممکن است در آینده نتواند نقش خود را به درستی ایفا کند و عملکرد قابل قبول و موفقی را در این زمینه نداشته باشد، علاوه بر این جرایم خشن موجب می‌شود علاوه بر آسیب‌های اجتماعی آسیب‌های دیگری به نزدیکان فرد بزه دیده برسد.

الفت تصریح کرد: برای مثال اگر دختر یا پسری مورد ربایش و آزار و اذیت جنسی قرار گیرد این فرد می‌تواند در آینده جامعه را به چالش بکشد و نمی‌تواند نقش‌های اجتماعی همچون نقش مادری را به خوبی بر عهده بگیرد و می‌تواند عامل رفتار خشونت‌آمیز ضد دیگران باشد.

به گزارش ایسنا، الفت بروز جرایم خشن را سبب بی اعتمادی شهروندان دانست و افزود: جرایمی که شب هنگام به شکل مشارکتی و با ادواتی همچون سلاح‌های گرم و سرد صورت می‌گیرد شهروندان را مرعوب می‌کند. همچنین بروز جرایم خشن سبب بی‌اعتمادی شهروندان به نهادهای قضایی و انتظامی می‌شود و هر چقدر این آمار رو به افزایش باشد سبب می‌شود که مردم در اقتدار برخی نهادها دچار تشکیک شوند.

وی با بیان اینکه جرایم خشن هزینه‌های بالایی برای حکومت دارد، گفت: یک جرم خشن چه در حوزه دادرسی و چه در مرحله اجرای احکام و رفع آثار منفی آن هزینه‌های قابل توجهی را به همراه دارد. برای مثال قتل‌های زنجیره‌ای در دهه گذشته رخ داد، کشف و شناسایی و محاکمه آنها هزینه‌های بسیاری را به همراه داشت و در گاهی اوقات این هزینه‌ها از ده میلیارد تومان نیز فراتر می‌رود.

الفت اظهار کرد: در مورد احکام صادره از ناحیه حاکمیت نیز همواره ممکن است برای شهروندان علامت سؤال‌های زیادی ایجاد شود. بنابراین باید بررسی کرد که چرا تعدادی از شهروندان مبتلا به این میزان از خشونت و همچنین مشمول حکم قضایی می‌شوند. در مورد ابتلا به خشونت ممکن است عقده‌های روانی منشاء و دلیل برخی رفتارها باشند. اختلاف طبقاتی یکی از منشاءهای اقدامات خشونت‌آمیز در جامعه است، زمانی که ماشین چند میلیارد تومانی در خیابان توسط میلگرد یا لوله تخریب می‌شود این موضوع ناشی از عقده‌های طبقاتی و روانی است.

سارق زورگیر دقایقی پس از سرقت دستگیر شد

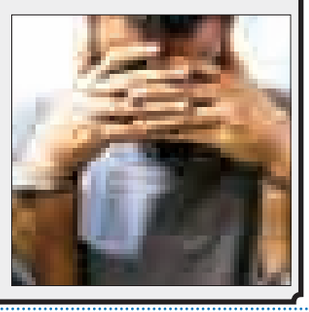

۲ سارق زورگیر دقایقی پس از سرقت توسط مأموران تیم گشتی پاسگاه همدان- تهران شناسایی و یک نفر از آنها دستگیر شد.

به گزارش همدان پیام، رئیس پلیس راه استان همدان با اشاره به دستگیری یک سارق زورگیر دقایقی پس از سرقت در یکی از محورهای مواصلاتی همدان گفت: در پی تماس تلفنی خانمی با مرکز فوریت‌های پلیسی ۱۱۰ و با اعلام اینکه در هنگام عزیمت از کبودراهنگ به همدان به دلیل اتمام سوخت در ابتدای گردنه "ایلان داشی" تهران متوقف شده و دو نفر ناشناس قصد زورگیری از وی و همسرش را دارند و مشغول بستن دست و پای شوهرش هستند، تیم گشتی پاسگاه همدان- تهران برای بررسی موضوع به محل عازم شدند.

مهدی شاکری افزود: حضور به موقع مأموران در محل موجب دستگیری یکی از زورگیران شد و تمامی جواهرات و وجوه نقد اخاذی شده توسط پلیس از متهم پس گرفته شد.

این مقام انتظامی با اشاره به اینکه سارق دوم با استفاده از تاریکی شب از محل گریخت، گفت: تلاش پلیس برای شناسایی و دستگیری همدست این متهم همچنان ادامه دارد.

دستگیری ۵۷ متهم در طرح پاکسازی نقاط آلوده اسدآباد

طرح ارتقای امنیت اجتماعی و پاکسازی نقاط آلوده در شهرستان اسدآباد اجرا شد و ۵۷ متهم نیز دستگیر شد.

فرمانده انتظامی شهرستان اسدآباد در این باره گفت: به منظور پیشگیری از وقوع سرقت‌های خرد که عمده آنها توسط معتادان پرخطر رخ می‌دهد و اینکه از طرفی چهره ناشایستی به شهر بخشیده‌اند، پلیس مبارزه با موادمخدر شهرستان اسدآباد با همکاری تعدادی از یگان‌های تابعه طرح ارتقای امنیت اجتماعی و جمع‌آوری معتادان متجاهر را در هفته گذشته به اجرا گذاشت.

به گزارش مرکز اطلاع رسانی فرماندهی انتظامی استان همدان،داود علی بخشی در تشریح این خبر بیان کرد: در نتیجه اجرای این طرح تعداد ۲۲ نفر از معتادان دستگیر و با همکاری شبکه بهداشت شهرستان پس از غربالگری و هماهنگی با مراجع قضایی به اردوگاه‌های اجباری ترک اعتیاد معرفی شدند.

علی بخشی اظهار کرد: در طول اجرای طرح موصوف، تعداد ۱۲ نفرخرده فروش مواد مخدر نیز شناسایی و دستگیر شدند که در بازرسی از آنان نیز مقادیری انواع مواد مخدر نیز کشف شد.

این مقام انتظامی در ادامه با اشاره به عملکرد سایر یگان‌ها تصریح کرد: در اجرای طرح‌های ارتقای امنیت اجتماعی، به ویژه طرح منطقه‌ای که در هفته گذشته به اجرا درآمد علاوه برجمع آوری تعدادی اقلام ضدفرهنگی و ممنوعه، ۳ نفر جلبی، ۳ نفرسارق و ۱۷نفر در حوزه‌های سایر جرایم دستگیر، یک دستگاه موتورسیکلت سرقتی کشف و تعداد ۲۱ دستگاه موتورسیکلت به همراه ۶ دستگاه خودرو متخلف توقیف و جهت سیر مراحل قانونی به پارکینگ منتقل شد.

۶ واحد صنفی متخلف پلمپ شد

طرح ارتقای امنیت اخلاقی در اماکن عمومی اجرا شد و از هزار و ۳۵۰ واحد صنفی در همدان بازدید به عمل آمد.

رئیس پلیس امنیت عمومی فرماندهی انتظامی استان همدان با اعلام این خبر گفت: برای طرح ساماندهی و پاکسازی صنوف از مصادیق ناهنجاری‌های اجتماعی و ارتقای امنیت اخلاقی و اجتماعی در اماکن عمومی و مقابله با مظاهر علنی فساد، پلیس امنیت عمومی با به کارگیری اکیپ‌های مجرب اقدام به اجرای این طرح کرده است. به گزارش مرکز اطلاع رسانی فرماندهی انتظامی استان همدان، احمد رحیمی با بیان اینکه در اجرای این طرح هزار و ۳۵۰ واحد صنفی در رسته‌های شغلی مختلف در پاساژهای اصلی شهر به شکل محسوس و نامحسوس تحت کنترل و نظارت قرار گرفتند، گفت: در اجرای این طرح ۷۴ ثوب البسه، هزار و ۸۵۶ قطعه ژورنال و ۱۷ عدد کیف زنانه با تصاویر نامتعارف کشف شد. وی در پایان گفت: پلمپ ۶ واحد صنفی متخلف، ارائه ۵۴ مورد تذکر کتبی و ۲۱ مورد اخطار پلمپ به دلیل رعایت نکردن موازین شرعی و قانونی از جمله اقدامات انجام شده در اجرای طرح ۲۴ ساعته طرح ارتقای امنیت اجتماعی در شهرستان همدان بود.

نکته

تهدیدات گوشی‌های تلفن همراه دارای سیستم عامل اندروید

افزایش نرم افزارهای مخرب در گوشی‌های تلفن همراه و سوء استفاده‌های مربوط به آنها و همچنین نحوه استفاده افراد از آنها موجب افزایش شدید تعداد بدافزارها شده است.

افزایش نرم افزارهای مخرب در گوشی‌های تلفن همراه و سوء استفاده‌های مربوط به آنها و همچنین نحوه استفاده افراد از آنها موجب افزایش شدید تعداد بدافزارها شده است. با توجه به اینکه امروزه کاربران زیادی از گوشی‌های هوشمند و تبلت‌ها استفاده نموده و میلیون‌ها نرم افزار برای کاربردهای مختلفی از قبیل بازی، سرگرمی، رسانه‌های اجتماعی و نقل و انتقالات بانکی نصب می‌شوند، بسیاری از مهاجمان سایبری توجه خود را به این گونه فعالیت‌ها معطوف کرده‌اند.

بنابر اعلام شرکت امنیتی F-Secure، تعداد تهدیدات تلفن همراه افزایش یافته و بیش از این تهدیدات، پلت فرم‌های اندروید و مابقی پلت فرم Symbian برای گوشی‌های نوکیا را مورد هدف قرار داده‌اند. محققان امنیتی F-Secure در این گزارش اشاره کردند: تا زمانی که تعداد بدافزارهای اندروید در حال افزایش است، این دسته از بدافزارها روند نگران کننده‌ای را به دنبال خواهند داشت.

با توجه به گزارش شرکت F-Secure، در حال حاضر روش توزیع جدید مبتنی بر ایمیل، خطر آلوده شدن به بدافزار را برای کاربران اندروید افزایش می‌دهد. این روش برای کاربرانی است که کمتر از فروشگاه‌های برنامه‌های کاربردی استفاده می‌کنند اما به طور منظم ایمیل‌های خود را از طریق تلفن‌ها و تبلت‌ها چک می‌کنند.

چندراهکار ساده برای دور ماندن از تهدیدات

در عین حال که اندروید کمی بیش از iOS در معرض حملات خرابکارانه قرار دارد شما با کمی دانش و حضور ذهن، می‌توانید دستگاه خود را در مقابل ناجوانمردانه‌ترین یورش‌ها هم غیرقابل نفوذ کنید.

- تنظیم قفل صفحه: شما در اینجا انتخاب‌های مختلفی در زمینه امنیت دارید؛ رمز، پین، الگوهای ترسیمی و تشخیص چهره. از بین این‌ها رمز عبور ساده‌ترین ولی در عین حال امن‌ترین است. باز کردن پین هم تا حدی سخت‌تر از الگوهای ترسیمی است (لااقل در تئوری) متأسفانه، استفاده از الگوی ترسیمی هر چند جذاب است ولی شما را در مقابل حملات Smudge بی دفاع می‌گذارد؛ حملاتی که تعدادی پژوهشگر بی حال و حوصله اعلام کرده‌اند در شرایط ایده آل ۶۸ درصد شانس موفقیت دارد.

در کل فرقی نمی‌کند کدام گزینه را برای قفل صفحه انتخاب کنید، مهم‌تر این است که بدانید فعال بودن آن بهتر از نبودنش است و اکثر حملات غیر جدی را متوقف می‌کند.

- نصب کردن یک برنامه ضد بد افزار: درست مثل کامپیوتر ویندوزی تان، در دنیای اندروید هم تعدادی آنتی ویروس وجود دارد که استفاده از آنها راحت است. خبرها در مورد بدافزار BadNews را حتماً خوانده‌اید. بدافزاری نسبتاً مهیب که از طریق یک سیستم تبلیغاتی به سایر برنامه‌های دستگاه نفوذ و پیامک‌هایی به سرویس‌های پولی ارسال می‌کرد تا درآمدی برای سازندگانش کسب کند. این بد افزار توسط شرکت امنیتی Lookout کشف شد و کاربران این نرم افزار امنیتی از قبل در مقابل آن مصون بودند. تعداد زیادی اپلیکیشن ضد بدافزار وجود دارد که خیلی از آنها رایگان هستند؛ می‌توانید از Lookout یا AVG یا Avast استفاده کنید، آنها منتظر کدهای خرابکارانه می‌نشینند و اپلیکیشن‌های نصب شده را از این نظر بررسی می‌کنند.

- کش نکردن رمزهای عبور: کش یا ذخیره شدن رمزهای عبور در مرورگر. سارقان هویت آنلاین همیشه از دستگاه‌های موبایلی که رمزها در آنها کش شده، با روی خوش استقبال می‌کنند. شاید قرار دادن قفل صفحه روی دستگاه راهی باشد برای محافظت از سرقت رمزهای کش شده ولی بهترین گزینه، پاک کردن آنها است. برای حساب‌های مهمتر مثل ایمیل و جیمیل می‌توان از تأیید دو مرحله‌ای استفاده کرد ولی فقط تا وقتی که خود تلفن سرقت نشده باشد.

تهیه و تنظیم:پلیس فتای فرماندهی انتظامی استان همدان

سودوکو 2494

۳	۷			۶			۲	
	۹	۱						۸
۲								۹
	۶				۵		۸	
		۴						۵
		۲		۴		۹		
							۵	
۶				۳	۸	۱		
	۳			۷	۶			۲

پاسخ‌های شماره قبل

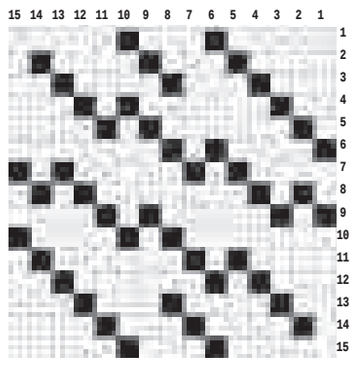

۶	۸	۴	۱	۳	۵	۲	۹	۷
۷	۹	۵	۲	۸	۴	۶	۱	۳
۲	۱	۳	۷	۶	۹	۴	۸	۵
۳	۴	۷	۶	۵	۱	۹	۲	۸
۸	۵	۶	۴	۹	۲	۳	۷	۱
۱	۲	۹	۳	۷	۸	۵	۶	۴
۵	۷	۱	۹	۴	۶	۸	۳	۲
۴	۶	۲	۸	۱	۳	۷	۵	۹
۹	۳	۸	۵	۲	۷	۱	۴	۶

جدول 2494

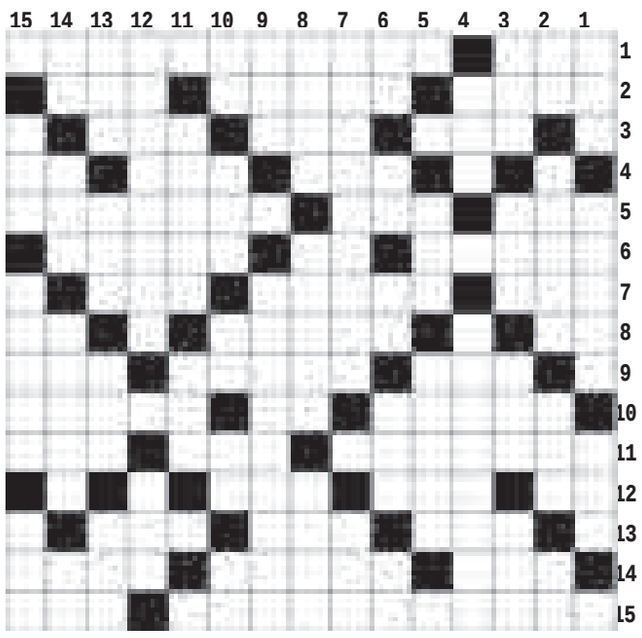

افقی

۱- اشاره به نزدیک - از نقاشان نامی ایران ۲- لقب پادشاهان روم - اتومبیل و ماشین - بلندترین نقطه ۳- شک و تردید - ماه ورزشی - عتاب و پرخاش ۴- پوشاک گشاد بی آستین - حرف خوردنی - مادر لر ۵- قوم هود - زمین آماده کشت - کسی که در حال یادگیری حرفه باشد ۶- ناکام - الفبای موسیقی - دستبرد به غذا ۷- پیوستن - قادر - از حروف یونانی ۸- صابون خیاطی - فرکانس - سرخ کمرنگ ۹- ابزار نجاری - نگهبان چماق بدست - چوبدستی پیران ۱۰- وسیله تهیه چای - مادر عرب - فراش ۱۱- ماشین - فرار خودمانی - ظرف روغن ۱۲- شهر فراری - عقب و پشت سر - پرنده سعادت ۱۳- پول خرد هندوستان - کلام پرسش - قدم ۱۴- از خود بیخود - کشتزار - کره آبی و خاکی ۱۵- فیلمی با شرکت بهاره رهنما - درخت اعدام

عمودی

۱- کلمه احترام برای مردان - همگانی - قدر و مرتبه ۲- حرف دهان کجی - نتیجه - جور - من و تو ۳- یاری کردن - مته - با دریا جیحون شود - شیر عرب ۴- سنگریزه - بادی که در شمال دریای مدیترانه میوزد ۵- پیروان پیامبر - پرنده وحشی حلال گوشت ۶- آب بسته - چیز - شبکه اینترنت - دورویی - ابر سطح زمین ۷- پیسکولوژی - مقابل ۸- سرگرمی سالم - تنبل - گل شب بو ۹- هنر خارجی - پیش نماز مسجد ۱۰- جهت - قوت لایموت - نت اول - حرف آخر - دانه خوشبو ۱۱- کتاب حضرت موسی - شیشه میکروسکوپ ۱۲- غریبه و گمنام - شبیه مرغابی ۱۳- بعید - محلی در مکه - رقم، شماره، نمره - یاری کننده ۱۴- رده ودسته - وسیله نخ ریسی - برخورد کردن - حرف آخر ۱۵- از حالات ماده - نسل - کار برجسته

پیام تاریخ، تمدن و فرهنگ مادستان
The Message Of Madestan's History & Civilization & Culture
روزنامه همدان پیام
۹
دوشنبه ● ۱۸ آبان‌ماه ۱۳۹۴ ● شماره ۲۴۹۴
جامعه
ejtemaei@hamedanpayam.com

ارائه خدمات درمانی به ۱۰ هزار زائر کربلا

معاون بهداشـــت، امداد و درمان ناجا گفت: پیش‌بینی کرده‌ایم که حداقل ۱۰ هزار نفر از زائران کربلا برای دریافت خدمات به پایگاه‌های درمانی ناجا مراجعه کنند.
به گزارش مهر، سید محمدرضا سید احمدیان با بیان اینکه از چهار روز قبل تـا چهار روز پس از اربعین، تیم‌های امدادی ما در مرز آماده‌باش هســتند، گفت: علاوه بر اینکه تیم‌های امدادی را در مرزهای شـــلمچه و چزابه برای ارائه خدمات درمانی به معاونت بهداد استان خوزستان معرفی کرده‌ایم، یگان ویـــژه و مرزبانی هم در این مرزها با ۸ دســـتگاه آمبولانس و ۸ تیم امدادی آماده فعالیت هستند.

امنیت مالی، شاخص مهم دوران سالمندی است

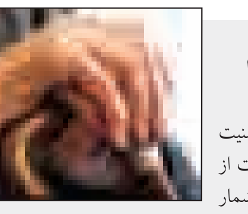

دبیر شورای ملی ســالمندی گفت: امنیت مالـی، محیــط توانمندســـاز و بهداشـــت از شـــاخص‌های مهم دوران ســـالمندی به شمار می‌آینـد. به گـــزارش ایرنا، فرید براتی افزود: قرار اســـت با همـــکاری گروه آمار و جمعیت‌شناســـی دانشگاه علوم پزشـــکی تهران در خصوص این شاخص‌ها در قالب کارگروهی بحث و گفت وگو کنیم. وی گفت: در زمینه تعیین شاخص‌های سالمندی به کندی عمل کردیم و ســـال گذشته با همکاری انجمن بین‌المللی سالمندی کار روی این شاخص‌ها را آغاز کردیم.

ایران می‌تواند قطب خدمات سلامت باشد

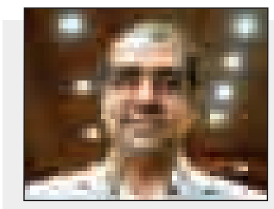

وزیر بهداشت، درمان و آموزش پزشکی اعلام کـــرد: ایران می‌توانـــد قطب خدمات سلامت برای ٤٠٠میلیون جمعیت کشورهای منطقه باشد.
به گزارش ایرنا، ســـید حسن هاشـــمی گفت: بعد از حادثه منا فهمیدم وزارت خارجه مهمترین دستگاه دولتی است و اقدام نا به‌جا یا درست یک کاردار می‌تواند تأثیر زیادی در سرنوشـــت و جایگاه یک کشـــور داشته باشد.

خبر

ایران جزو ۱۰ کشور برتر دنیا در پیوند کلیه است

اکنون بیش از۳۵ هزار بیمـــار پیوند کلیه با همکاری این انجمن بیماران کلیوی و تلاش‌های خستگی‌ناپذیر تیم‌های پزشکی و پرستاری در کشور انجام گرفته که به همین خاطر ایران جزو ۱۰ کشور برتر دنیا در زمینه پیوند کلیه است.
به گزارش ایرنا، عضو هیأت امنای انجمن بیماران کلیوی با بیان اینکه هم اکنون بیش از هشتاد هزار بیمار دیالیزی و پیوند کلیه تحت پوشش ۱۷۰ شـــعبه و نمایندگی این انجمن در سراســـر کشور هستند،گفت: بدون شـــک با توجه به مشکلات انباشته شـــده در سال‌های گذشته و کم‌توجهی‌های جدی به توســـعه بخش‌ها و مراکـــز دیالیز و پیوند در کشـــور انتظار می‌رود نوســـازی، بازســـازی و تجهیز و راه‌اندازی بخش‌های جدید نیز دراولویت‌های دولت، مسئولان وزارت بهداشت و نمایندگان مجلس قرار بگیرد.
داریوش آرمان اظهارکرد: با توجه به رشد سریع سالمندی جامعه ایرانی و نیز وجود میلیونها بیمار مبتلا به دیابت، فشـــارخون و بیماری‌های ژنتیکی کلیوی درکشـــور، سالانه دست‌کم شـــاهد رشد سالانه پانزده درصدی بیماران حاد کلیوی هستیم.
وی افزود: به همین خاطر توجه به پیشـــگیری از بیماری‌های کلیوی و فراهم کردن زیرســـاخت‌های لازم بهداشـــتی، مراقبتی و درمانی به خصوص در زمینه پیوند کلیه از اهمیت بسیار بالایی برخوردار است.
آرمان با بیان اینکه هم اکنون نیمی از پیوندهای کلیه در کشور از طریق مـــرگ مغزی و نیمی دیگر نیز از طریق پیونـــد زنده به زنده صورت می‌گیـــرد، بیان کرد: همزمان با آغاز هفتـــه حمایت از بیماران کلیوی (۲۳تا ۳۰ آبان ماه) همایش مدیران این انجمن با حضور قائم مقام وزیر بهداشـــت در امور مشارکت‌های اجتماعی، ســـازمان‌های مردم‌نهاد و خیریه های حوزه سلامت کشور و جمعی از مسئولان برگزار می‌شود.

با صدور اطلاعیه‌ای

زمان مصاحبه پذیرفته شدگان آزمون استخدامی اعلام شد

داوطلبانی که اســـامی آنها به عنوان داوطلب مجاز به شـــرکت در مراحل مصاحبه و گزینش مشخص شده است، از ۲۰ آبان‌ماه به سایت آموزش و پرورش مراجعه کنند.
به گزارش ایلنا، وزارت آمـــوزش و پرورش با صدور اطلاعیه‌ای که در سایت سازمان سنجش منتشر شده است، به اطلاع داوطلبان شرکت‌کننده در آزمون استخدامی این وزارتخانه رسانده است: وضع علمی داوطلبان در رابطه با اینکه حد نصاب را دارا هستند یا خیر، در سایت سازمان سنجش آموزش کشور به نشانی www.sanjesh.org مشخص شده است.
از بیـــن داوطلبان دارای حد نصاب آن دســـته از داوطلبانی که در ردیف چند برابر ظرفیت قرار گرفته‌اند به عنوان داوطلب مجاز به شـــرکت در مراحل بعدی (مصاحبه و گزینش) مشخص شده‌اند، بنابراین این داوطلبان لازم است به منظور کسب اطلاع از تاریخ، محل بررسی مدارک و مکان برگزاری مصاحبه از ۲۰ آبان‌ماه به ســـایت آموزش و پرورش به نشانی www.medu.ir مراجعه کنند.

دولت، ٩٤ درصد هزینه بیماران خاص و سرطان را پرداخت می‌کند

بیماران خاص و صعب‌العلاج مانند سرطان حداکثر شش درصد هزینه‌هـــای درمان را پرداخت می‌کنند و دولـــت بقیه این هزینه‌ها را جبران می‌کند.
معاون درمان وزیر بهداشـــت، درمان و آموزش پزشکی درباره بسته خدمات بیماران صعب‌العلاج در طرح تحول سلامت گفت: با اجرای طرح تحول ســـلامت، اقدام‌های خوبی برای این بیماران انجام شده است به عنوان مثال داروهای مورد نیاز این بیماران با تفاهم بیمه‌های پایه چهارگانه و ســـازمان غذا و دارو تحت پوشش حمایت ویژه قرار گرفته است.
محمـــد آقاجانی در گفت وگو با ایرنا بیـــان کرد: هزینه‌های خدمات درمانی این بیماران در قالب طرح تحول ســـلامت، زیر پوشش دولت قرار گرفته اســـت و هزینه‌های این بیماران نیز با فرانشـــیز سه درصد برای روستاییان و شـــش درصد برای شهرنشینان، حمایت می‌شود و دولت حداقل ٩٤ درصد این هزینه‌ها را پرداخت می‌کند.

پسران مجرد هر روز بیشتر از دیروز

■ در هر شبانه‌روز ۵۸ ازدواج و ۱۱ طلاق در استان صورت می‌گیرد

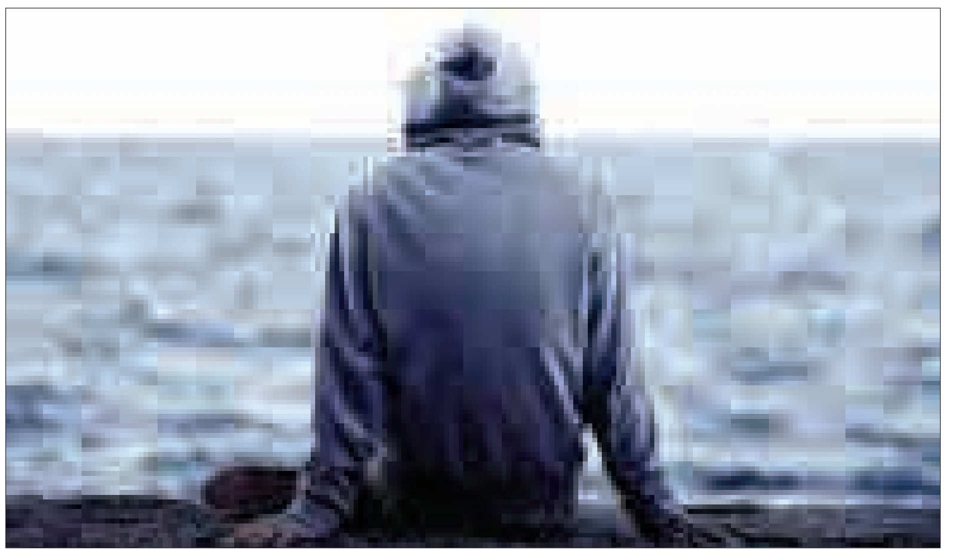

براساس آمارها در حال حاضر شمار پسران مجرد در سن ازدواج در کشور در سال‌های اخیر رو به افزایش است.
مدیرکل دفتر آمـــار و اطلاعات جمعیتی و مهاجرت ســـازمان ثبت احوال کشور گفت: تا ســـال‌های پیش از سال ۹۰تعداد دختران مجرد در ســـن ازدواج بیشتر از پســـران بود اما در ســـال‌های اخیر این موضوع در حال معکوس شـــدن است و تعداد پســـران مجرد در ســـن ازدواج در حال افزایش است.
علی اکبر محزون در گفت وگو با ایرنا با بیـــان اینکه در مجموع ۱۱ میلیون و ۲۴۰ هزار دختر و پسر مجرد در کشور وجود دارد، افزود: پنج میلیون و ۵۷۰ نفر از آنان پســـر و پنج میلیون و ٦٧٠ نفر نیز دختر در سن ازدواج هستند که این افراد هرگز ازدواج نکرده‌اند.
وی بیـــان کرد: الگوی ســـنی ازدواج در کشـــور به این صورت اســـت که بخش عمده‌ای از ازدواج آقایان یعنی معادل ۸۰ تا ۸۵ درصد در سنین ۲۰ تا ۳۴ سالگی و ازدواج بانوان نیز در بازه ســـنی ۱۵ تا ۲۹ سال صورت می‌گیرد.
محزون با اشـــاره به اینکه آمار دختران و پسران ازدواج نکرده و در سن متعارف یا همان پیش از تجرد قطعی نشان‌دهنده آن اســـت که در این آمار دختران از پسران پیشی گرفته‌اند، تصریح کرد: در مجموع یک میلیون و ۳۰۰هزار نفر دختر و پســـر پیش از تجرد قطعی در کشور وجود دارد که ۹۸۰ هزار نفـــر آن را خانم‌ها و ۳۲۰ هزار نفر را آقایان تشکیل می‌دهند.
مدیرکل دفتر آمـــار و اطلاعات جمعیتی و مهاجرت سازمان ثبت احوال کشور با بیان اینکه بر اســـاس آمار جمعیت کشور ایران ۷۸ میلیون نفر هســـتند گفت: آمار دختران و پســـران پیـــش از تجرد قطعی نشان می‌دهد که شـــمار دختران در این زمینه سه برابر بیشتر از مردان است.
محزون ســـن تجرد قطعی در کشورمان را از ۵۰ ســـال به بالا عنوان کرد و افزود: در مجموع ۱۵۲ هزار خانم و آقا در سن تجرد قطعی در کشور وجود دارد که ٦٢ هزار نفر آقا و ۹۰ هزار نفر خانم هستند که در این زمینه نیز خانم‌ها ۵/۱ برابر آقایان هستند. در همین رابطه معـــاون فرهنگی و امور جوانان اداره کل ورزش و جوانان استان همدان در گفت وگوی کوتاهی گفت: در استان همدان ٤٢ هزار دختر و ٤١ هزار پسر مجرد در آستانه ازدواج داریم. اسدا... ربانی مهر بیان کرد: در ۷ ماهه گذشـــته امسال نسبت به سال گذشته ازدواج ۱/۳ و طلاق ۱۰درصد در استان افزایش یافته است. به گفته وی در هر شـــبانه‌روز ۵۸ ازدواج و ۱۱ طلاق در استان صورت می‌گیرد و به طور میانگین ســـالانه ۲هزار طـــلاق در اســـتان اتفاق می‌افتد.

آسیب‌های اجتماعی را نمی‌توانیم ریشه کن کنیم

آســـیب‌های اجتماعی را نمی‌توان به طور کلی ریشه‌کن کرد، اما می‌توان آن را مدیریت و کنترل کرد تا بتوانیم با محدود کردن آســـیب‌ها فرد را از حلقه آن خارج کنیم.
رئیس ســـازمان بهزیستی کشـــور درباره جایـــگاه آســـیب‌های اجتماعـــی و آســـیب‌دیدگان اجتماعی در برنامه ششم توســـعه گفت: برای نخســـتین‌بار است که در نظام برنامه‌ریزی کشـــور، سازمان مدیریت و برنامه‌ریزی اولویت مســـائل اجتماعی را در نظر گرفته است.
انوشیروان محســـنی بندپی در گفت‌وگو بـــا ایلنا با بیان اینکـــه در حوزه معاونت اجتماعی سازمان مدیریت و برنامه‌ریزی کشـــور جلســـات متعـــددی در رابطه با مســـائل اجتماعی در دست انجام است، بیـــان کـــرد: پیش‌بینی‌می‌کنـــم؛ تدابیر و راه‌حل‌هایی که منجر به کاهش آسیب‌ها و تقویت ســـلامت اجتماعی می‌شـــوند؛ طراحی شـــده و به صورت حکم قانونی در خواهد آمد.
وی با تأکید بر اینکه با توجه به وضعیتی که ما در آسیب‌های اجتماعی با آن مواجه هســـتیم؛ ضرورت و اولویت این کار به شـــدت حس می‌شـــود، افزود: رویکرد ســـازمان مدیریت و برنامه‌ریزی کشـــور نســـبت به اولویـــت مســـائل اجتماعی شـــرایطی را فراهم کرده است که تمامی دســـت‌اندرکاران حـــوزه اجتماعی برای تقویت بعد اجتماعی قانون برنامه توسعه ششـــم کمک کننـــد تـــا در نهایت منجر به ایجاد احکامی شـــود که آســـیب‌های اجتماعـــی را محـــدود و متوقف کرده و همچنین آســـیب‌دیده اجتماعی را نیز از حالت آسیب رهایی داده و به نقش اصلی وی در جامعه بازگردانیم.

۵۰ درصـــد طلاق‌ها بـــه دلیل اعتیاد است

رئیس سازمان بهزیســـتی کشور با اشاره به اولویت‌های برنامه ششـــم توسعه در خصـــوص آســـیب‌های اجتماعی گفت: آسیب‌های اجتماعی برعکس آسیب‌های جسمی است و اینگونه نیست که تنها به یک آســـیب اجتماعی توجه کنیم، بلکه باید این بسته را با هم دید.
وی افـــزود: نباید آســـیب‌ها را به شـــکل انتزاعـــی نگاه کرد، طلاق شـــاید تنها برای یک فرد آســـیب باشـــد، امـــا می‌تواند بر عوامل دیگر تأثیر بگذارد. به طوری که در خصوص اعتیاد خانواده و فرزندان یک فرد معتاد نیز دچار مشـــکل می‌شوند. چنانکه مطالعات نشان می‌دهد؛ بیش از ۵۰ درصد طلاق‌هـــا به دلیل اعتیاد اســـت، حدود ۷۰ درصد زندانیان ما معتاد بوده و یا ســـرقت داشـــته‌اند. این اعداد بالاست، بنابراین یک آســـیب اجتماعی نباید به صورت انتزاعی و مجزا دیده شـــود و باید به صورت یک بســـته با توجه به تأثیری که بر سایر عوامل می‌گذارد، مورد توجه قرار بگیرند.
رئیس سازمان بهزیستی کشور با تأکید بر اینکه برنامه و راهبردی موفق اســـت که بتواند به صورت فرایندی و سیستمی به مســـائل نگاه کند، بیان کرد: بنابراین باید تمامی عللی که موجب تشـــدید، بروز یا ورود افراد به چرخه آسیب‌های اجتماعی می‌شوند را بررسی کنیم.
عضـــو شـــورای برنامه‌ریـــزی رفـــاه و تأمین اجتماعـــی از امضای تفاهم‌نامه‌ای میـــان وزرای کار، آمـــوزش و پرورش، ســـازمان مدیریت و برنامه‌ریزی کشور و معاونت اجتماعی و پیشـــگیری از وقوع جـــرم قوه قضاییه خبـــر داد و گفت: این تفاهم‌نامه برای پایش آســـیب‌هایی است که دانش‌آموزان مـــا را در معرض تهدید قرار داده‌اند.
بندپـــی در خصوص پایین آمدن ســـن آسیب‌های اجتماعی کشـــور اظهار کرد: باید به علل مســـائلی همچون اســـتفاده از دخانیـــات در میـــان دانش‌آمـــوزان، ســـن اســـتفاده از مواد مخدر و سنی که مســـائل اخلاقـــی رواج پیـــدا می‌کند به صـــورت علمی و همه‌جانبـــه نگاه کنیم تـــا دانش‌آمـــوزان و دانشـــجویان ما که آینده‌سازان کشور هستند از این آسیب‌ها در امان بمانند.
رئیس ســـازمان بهزیستی در پایان گفت: واقعیت این است که آسیب‌های اجتماعی را نمی‌توان به طور کلی ریشه‌کن کرد، اما می‌توان آن را مدیریـــت و کنترل کرد تا بتوانیم با محدود کردن آسیب‌ها فرد را از حلقه آن خارج کنیم.

وجود ۲۴۰ بیمارستان نیمه‌تمام در کشور

قائـــم مقام وزیـــر بهداشـــت در امور مشـــارکت‌های اجتماعی، سازمان‌های مردم نهاد و خیریه‌های ســـلامت، از وجود ۲۴۰ بیمارستان نیمه‌تمام در کشور خبر داد.
به گزارش مهر، ســـید محمد هادی‌ایازی با بیان اینکه شهرستان‌ها از ظرفیت‌های بسیار زیـــادی بـــرای فعالیت در حوزه ســـلامت برخوردار هســـتند، گفت: مردم علاقمندی زیـــادی برای کمک‌رســـانی و انجـــام امور خیرخواهانه در حوزه سلامت دارند اما این مسئولان هستند که باید به اطلاع‌رسانی در مورد مشـــکلات و نیز تسهیل شرایط انجام امور خیرخواهانه توسط خیرین بپردازند.
وی بـــا تأکید بر لزوم فعـــال کردن ظرفیت اصنـــاف در فعالیت‌های خیرخواهانه حوزه سلامت، افزود: اگر در ساخت مراکز درمانی و بیمارســـتانی هر یک از اصناف تعهد کنند که بخش مربـــوط به خـــود را به صورت خیرخواهانه برعهده بگیرند برای ســـاخت این نوع مراکز مشکلی وجود ندارد.

نیش و نوش

مهر:امنیت مالی، شاخص مهم دوران سالمندی است
بیخشید امنیت در دوران جوانی به درد نمی‌خوره اون وقت!
تابناک:وجود ۲۴۰ بیمارستان نیمه‌تمام در کشور
پول می‌خواد می‌دونید پول!!
ایسنا: برآورد رشد یک درصدی اقتصادی برای سال ٩٤
یک درصد! همین!
مهر:**وضعیت** کسب و کار اقتصاد ایران در ۱۰ نماگر
حالا از نماگرهای مختلف فرق می‌کنه!
ایرنا:افزایش مزاحمت‌های خیابانی را رد می‌کنم
دیگه موندیم حرف کدوم مسئول رو قبول کنیم!
ایسنا: ثبت ۲۸۲ مورد شکایت از آیین‌نامه‌های دولت
بدون شرح!
تابناک:پدیده «ال نینو» می‌تواند مشکل‌آفرین باشد اگر آماده نباشیم
بله اگر آماده نباشیم!
مهر: تدوین سند محیط دوستدار سالمندی
محیط دوستدار سلامتی مگه داریم؟!
تابناک: وزیر ارشاد: نشریات از دامن زدن به مسائل قومی بپرهیزند
دقیقاً !!
مهر:خودروهای بالای ۵۰ میلیون مشمول وام ۲۵ میلیونی نشدند
لابد تشخیص دادن اینها نیاز ندارن!
مهر:وقتی تحمل تهرانی‌ها کم می‌شود!
ای بابا این روزها کی اعصاب داره! تهرانی و شهرستانی نداره..
تابناک:کلینیک‌های سلامت در کشور راه‌اندازی می‌شود
بدون شرح!
تسنیم: باغ‌خواری پدیده‌ای نو در همدان
زمین‌خوای کم بود باغ‌خواری هم اضافه شد!
مهر:میزان باروری در همدان بالاست
خوبه! پس همدانی‌ها مشکل کاهش جمعیت ندارن!
ایسنا:حق مسکن کارگران حذف شد
جالبه هر چی می‌خواد حذف بشه از کارگران شروع می‌شه!

خبر

۸۰ تقاضا در ماه برای بازگشت دانشجویان

هرماه بیش از ۸۰ تقاضای انتقال به دانشگاه‌های داخل دانشجویان ایرانی خارج از کشـــور بررســـی می‌شـــود و این تقاضاهـــا، منهای تقاضاهایی است که به دانشگاه‌ها ارائه می‌شود.
معـاون دانشـجویان داخـل وزارت علـوم با اشـاره بـه انتقـال دانشـجویان ایرانـی خـارج از کشـور به دانشـگاه‌های داخل گفت: دانشـجویان ایرانـی مقاطع مختلـف درخارج از کشـور، اگـر براسـاس آیین‌نامه انتقال، شـرایط لازم را داشـته باشـند، به دانشگاه‌های داخل منتقل می‌شـوند.
سید ابوالحســـن ریاضی در گفت وگو با مهر بیان کرد: از جمله این شـــرایط می‌توان به حضوری بودن تحصیل، داشتن پیشرفت تحصیلی، معتبر بودن دانشـــگاه محـــل تحصیل و پرداخت هزینه تحصیل توسط دانشـــجویی که منتقل می‌شود اشاره کرد.
معاون دانشجویان داخل وزارت علوم در خصوص اینکه سقف و کف شهریه‌ای که این دانشجویان باید پرداخت کنند چه مبلغی است، گفت: هزینه تحصیل بر اســـاس مصوبات هیات امنای دانشگاه‌ها مشخص می‌شود.

مفقودی

کارت دانشـــجویی زهـــرا منصـــوری فرزند داوود به شـــماره دانشـــجویی ۹۱۱۲۹۶۱۰۳۱ و شماره شناسنامه ۳۹۲۰۴۱۱۵۳۶ دانشـــجوی رشـــته مهندسی صنایع دانشـــگاه بوعلی سینا - دانشـــکده فنی مهندســـی نهاوند مفقود شـــده و از درجه اعتبار ساقط شـــده است.

آگهی مزایده اموال غیرمنقول نوبت اول

به موجب دادنامه شماره ۵۰۰۰۶۵ مورخ ۹۴/۱/۲۵ صادره در پرونده کلاسه ۹۳۰۴۵۹شعبه پنجم دادگاه عمومی شهرستان ملایر موضوع پرونده اجرایی کلاسه ۹۴۰۱۴۳ له آقای بهروز فراهانی علوی، علیه آقای مســـعود ابوالقاســـمی رأی به محکومیت محکوم علیهم به پرداخت مبلغ ۵۰۰/۰۰۰/۰۰۰ریال اصل خواسته و مبلغ ۱۴/۹۵۰/۰۰۰ ریال هزینه دادرسی خسارت تأخیر تأدیه از تاریخ صدور چک‌ها تا یوم‌الوصول بر اساس شاخص تورم و مبلغ ۵/۰۰۰/۰۰۰ ریال حق‌الوکاله در حق محکوم له صادر گردیده است که با توجه به که اجرائیه به محکوم علیهم ابلاغ شده و در مهلت مقرر قانونی نســـبت به اجرای حکم اقدامی نگردیده است بنا به درخواست محکوم علیهم ابلاغ شده و در مهلت مقرر قانونی نســـبت به اجرای حکم اقدامی نگردیده است بنا به درخواست محکوم علیه به منظور اســـتیفاء محکوم به و هزینه اجرایی ملک شماره ۵۹۰ فرعی از ۲۰۴۴/۶۲ اصلی واقع در خیابان پارک کوچه الماس انتهای کوچه ســـمت کدپستی ۶۵۷۱۹۵۸۵۵۷ توقیف توســـط کارشناس رسمی دادگستری به شرح ذیل توصیف و ارزیابی شده و مقرر اســـت رأس ساعت ۱۰صبح الی ۱۱ مورخه دوشـــنبه ۱۳۹۴/۹/۹ در محل اجرای احکام شعبه پنجم دادگاه عمومی ملایر از طریق مزایده به فروش برسد. مزایده از قیمت پایه کارشناسی۲/۳۰۰/۰۰۰/۰۰۰ ریال شروع و به هر شخص حقیقی و یا حقوقی که بالاترین قیمت را پیشنهاد دهد فروخته خواهد شد. ۱۰ درصد وجه مزایده فی‌المجلس به صورت وجه نقد یا چـــک بانکی تضمینی از خریدار اخذ و مابقی ظرف مـــدت یک ماه از خریدار وصول و پس از انجام مراحل قانونی و صدور دستور تملیک از سوی دادگاه مربوطه مورد مزایده به نام خریدار منتقل خواهد شد. در صورتی که خریدار در مهلت یک ماه مقرر بقیه وجه مزایده را پرداخت ننماید سپرده وی پس از کسر هزینه‌های مزایده به نفع دولت ضبط و مزایده تجدید می‌گردد. در صورت اعتراض از ناحیه اشـــخاص ذینفع ظرف یک هفته از تاریخ مزایده نسبت به نحوه انجام مزایده تا رســـیدگی به اعتراض از سوی دادگاه مورد مزایده به خریدار تحویل نخواهد شد. ضمناً متقاضیان به شرکت در مزایده می‌توانند در مدت ۵ روز قبل از مزایده با هماهنگی این اجرا از مال مورد مزایده بازدید نمایند اموال مورد مزایده و بهای آن طبق نظر کارشناس به شرح ذیل است: مورد مزایده: ششدانگ اعیانی یک واحد آپارتمان با متراژ ۱۸۳/۲۷ مترمربع دارای بالکن و انباری و پارکینگ، واحد مذکور دارای اسکلت فولادی، سقف تیرچه بلوک، نمای سنگ تراورتن گردشی، کل مجتمع چهار واحد، واحد مربوطه در طبقه اول احداث شده است، دارای گچبری و تزئینات خاص می باشد دو بر نورگیر است دارای امتیاز آب و برق و گاز و تلفن می‌باشـــد که با توجه به جمیع جهات مبلغ ۲/۳۰۰/۰۰۰/۰۰۰ ریال معادل دویست و سی‌میلیون تومان ارزیابی گردیده است. (م‌الف ۴۴۶۵)
مدیر اجرای شعبه مدنی شعبه ۵ دادگاه حقوقی ملایر

آگهی مزایده

در پرونده کلاســـه ۱۸۴۶/۹۴ اجرایی طـــی رأی صادره از شعبه۰۲ محاکم حقوقی دادگستری استان همدان
محکوم له: محمدتقی مرادی‌دیبا
محکوم علیه: حمید وثائی
محکوم به: ۱/۴۷۳/۰۰۰/۰۰۰ ریال در حق محکوم له
نیم عشر دولتی: ۷۳/۶۵۰/۰۰۰
لذا با توجه به اینکه محکوم علیه نســـب به برائت ذمه خویش اقدامی نکرده است. این اجرا به درخواست (محکوم له) اقدام به توقیـــف ۶ دانگ عرصه و اعیان واقع در همدان، شـــهرک فرهنگیان، انتهای بلوار استقلال، خیابان شهید سموائی کوچه شهید فرحی ساختمان دوم سمت چپ از سمت شمال ۷/۵ متر از سمت شرق ۱۲ متر از سمت جنوب ۱۰ متر منتهی به کوچه و از سمت غرب ۱۲ متر می باشد صددرصد تراکم زیربنا و اعیانی حدوداً ۳۲۰ مترمربع زیربنا در سه طبقه مسکونی (بدون مجوز پروانه ساختمانی) طبقه همکف ۱۰۰ مترکارگاه پرورش قارچ و طبقه اول دوم هال و دو خواب و سرویس کامل و بالکن و طبقه دوم شـــامل هال و دو خواب و سرویس کامل با کیفیت ساخت در حد خوب و یک باب سوئیت در پشـــت بام و راه‌پله بدون آسانسور ۴ سال ســـاخت ارزش ۶ دانگ ۲/۰۵۰/۰۰۰/۰۰۰ اعلام گردیده اســـت. و مورد فروش فقط به میزان محکوم به است لذا این اجرا به تاریخ ۱۳۹۴/۹/۹ ســـاعت ۱۰:۳۰ تا ۱۱ اقدام به برگزاری مزایده می‌نماید. محل برگزاری مزایده دادگستری کل استان طبقه همکف دفتر مزایده می‌باشد. مورد مزایده ۵ روز قبل از تاریخ مندرج قابل مشـــاهده است. برنده مزایده کسی است که بالاترین قیمت پیشـــنهادی را ارائه و ده درصد مبلغ پیشنهادی را فی‌المجلس واریز نماید و جهت الباقی در مهلت قانونی اقـــدام نموده در غیر این صورت ده درصد به نفع دولت ضبط خواهد شد. (مالف ۴۴۶۳)
دادورز اجرای احکام مدنی دادگستری همدان– زائری

آگهی مزایده

در پرونده کلاسه ۴۶۹/۹۲ اجرایی طی رأی صادره از شعبه۰۵ محاکم حقوقی دادگستری استان همدان
محکوم له: رضا جعفری
محکوم علیه: شرکت شـــن و ماسه بنیان با مدیریت عاملی مجید نوروزی
محکـــوم بـــه: ۴۳۱/۹۱۸/۷۶۰ ریال در حق محکوم له
نیم عشر دولتی: برابر قانون
لذا با توجه به اینکه محکوم علیه نسب به برائت ذمه خویـــش اقدامی نکرده اســـت. این اجرا به درخواســـت (محکوم له) اقدام به توقیف ۶ دانگ معـــدن جیران گله واقع در همـــدان کیلومتر ۱۱ جاده ملایر اســـتخراج ۵۰/۰۰۰ تن سالانه وجود ۳/۵ کیلومتـــر راه خاکی اختصاصی ســـینه‌کار اســـتخراجی با طـــول ۱۵۰ متر وجود ســـه پله استخراجی در ســـینه‌کار ارزش این معدن با این شرایط ۸۹۵/۰۰۰/۰۰۰ اعلام گردیده است. لذا این اجرا به تاریخ ۱۳۹۴/۹/۴ ساعت ۸ تا ۸:۳۰ اقدام به برگزاری مزایده می‌نماید. محل برگزاری مزایده دادگستری کل استان طبقه همکف دفتر مزایده می‌باشد. مورد مزایده ۵ روز قبل از تاریخ مندرج قابل مشاهده است. برنده مزایده کسی است که بالاترین قیمت پیشـــنهادی را ارائه و ده درصد مبلغ پیشنهادی را فی‌المجلس واریز نماید و جهت الباقی در مهلـــت قانونی اقدام نموده در غیر این صورت ده درصد به نفع دولت ضبط خواهد شـــد. (مالف ۴۴۶۴)
دادورز اجرای احکام مدنی دادگستری همدان– زائری

آگهی موضوع ماده ۳ قانون و ماده ۱۳ آیین‌نامه قانون تعیین تکلیف وضعیت ثبتی اراضی و ساختمان‌های فاقد سند رسمی

برابر رأی شماره ۱۳۹۴۶۰۳۲۶۰۰۶۰۰۱۱۷۲-۱۳۹۴/۰۷/۱۴ هیأت اول موضوع قانون تعیین تکلیف وضعیت ثبتی اراضی و ساختمان‌های فاقد سند رسمی مستقر در واحد ثبتی حوزه ثبت ملک ملایر تصرفات مالکانه و بلامعارض متقاضی آقای محمد زنگنه بیغش فرزند علی‌عباس به شماره شناســـنامه ۳۹۲۰۰۹۳۲۲۴ صادره از ملایر در شـــش دانگ یک باب خانه به مساحت ۸۷/۰۷ مترمربع قســـمتی از پلاک یک اصلی اراضی دولت‌آباد واقع در بخش چهار ملایر خریداری از مالک رســـمی آقای رضا خرسندی محرز گردیده اســـت. لذا به منظور اطلاع عموم مراتب در دو نوبت به فاصله ۱۵ روز آگهی می‌شود، در صورتی که اشخاص نسبت به صدور سند مالکیت متقاضی اعتراضی داشته باشند می‌توانند از تاریخ انتشار اولین آگهی به مدت دو ماه اعتراض خود را به این اداره تســـلیم و پس از اخذ رسید، ظرف مدت یک ماه از تاریخ تسلیم اعتراض، دادخواست خود را به مرجع قضایی تقدیم نمایند. بدیهی است در صورت انقضای مدت مذکور و عدم وصول اعتراض طبق مقررات سند مالکیت صادر خواهد شد.
تاریخ انتشار نوبت اول: ۱۳۹۴/۰۸/۰۳-تاریخ انتشار نوبت دوم: ۱۳۹۴/۰۸/۱۸
حسن قاجاریان، رئیس ثبت اسناد و املاک ملایر

آگهی حصر وراثت

آقای امیـــد زارعی دارای شناســـنامه شـــماره ۴۰۴۰۲۰۵۴۷۲ به شـــرح دادخواســـت به کلاسه۲۳۳/۹۴ش۱۱۲ح از این حوزه درخواست گواهی حصر وراثت نموده و چنین توضیح داده که شادروان ذوقعلی زارعی به شناسنامه شماره ۲ در تاریخ ۱۳۹۴/۷/۳در اقامتگاه دائمی خود بدرود زندگی گفته ورثه آن مرحوم منحصر است به: ۱-فاطمه روحی به شماره شناسنامه ۱۹۶۱ متولد۱۳۴۶ فرزند اکبر همسر متوفی ۲- علی زارعی به شماره شناسنامه ۴۰۵۰۸۱۲۳۴۷ متولد ۱۳۱۴ فرزند محسن پدر متوفی ۳- ملوک نادر سلیمانی به شماره شناسنامه ۸۵۳ متولد ۱۳۲۲ فرزند علی‌کرم، مادر متوفی ۴- منیژه زارعی به شـــماره شناسنامه ۴۰۴۰۰۸۴۱۴۴ متولد ۱۳۶۹ فرزند ذوقعلی فرزند متوفی ۵- امید زارعی به شـــماره شناسنامه ۴۰۴۰۲۰۵۴۷۲ متولد ۱۳۷۲ فرزند ذوقعلی، فرزند متوفی ۶- امیرحســـین زارعی به شماره شناسنامه ۴۰۴۰۳۶۵۷۱۲ متولد ۱۳۷۹ فرزند ذوقعلی، فرزند متوفی اینک با انجام تشریفات مقدماتی درخواست مزبور را در یک نوبت آگهی می‌نماید تا هر کسی اعتراضی دارد و یا وصیتنامه از متوفی نزد او باشد از تاریخ نشر نخستین آگهی ظرف یک ماه تقدیم دارد والا گواهی صادر خواهد شد.(م الف ۴۴۷۱)
قاضی حوزه ۱۱۲ شورای حل اختلاف

آگهی مزایده اموال غیرمنقول نوبت دوم

به موجب دادنامه شماره ۲۹۹/۸۴ صادره در پرونده کلاسه ۸۴/۴۶۰/۴شعبه چهارم دادگاه عمومی شهرستان ملایر موضوع پرونده اجرایی کلاسه ۹۰۰۱۲۰/۴ اجرا این حکم به ورشکستگی شرکت ژلاتین‌سازان آسیا (سهامی خاص) با مدیریت ولی‌اله معطر و مهدی جوانی صادر شده بنا به درخواست مدیر تصویه و به منظور استیفاء محکوم به و هزینه اجرایی املاک شرکت از سوی این اجرا و توسط کارشناس رسمی دادگستری به شرح ذیل توصیف و ارزیابی شده و مقرر است رأس ساعت ۱۰ الی ۱۱صبح مورخ ۱۳۹۴/۹/۱۰ در محل اجرای احکام شعبه چهارم ملایر از طریق مزایده به فروش برسد. مزایده از قیمت پایه کارشناسی ۱۷/۰۲۰/۰۰۰/۰۰۰ ریال (یک میلیارد و هفتصد و ودو میلیون تومان) شروع و به هر شخص حقیقی و یا حقوقی که بالاترین قیمت را پیشنهاد دهد فروخته خواهد شد. ۱۰ درصد وجه مزایده فی‌المجلس به صورت وجه نقد یا چک بانکی تضمینی از خریدار اخذ و مابقی ظرف مدت یک ماه از خریدار وصول و پس از انجام مراحل قانونی و صدور دستور تملیک از سوی دادگاه مربوطه مورد مزایده به نام خریدار منتقل خواهد شد. در صورتی که خریدار در مهلت یک ماه مقرر بقیه وجه مزایده را پرداخت ننماید سپرده وی پس از کسر هزینه‌های مزایده به نفع دولت ضبط و مزایده تجدید می‌گردد. در صورت اعتراض از ناحیه اشخاص ذینفع ظرف یک هفته از تاریخ مزایده نسبت به نحوه انجام مزایده تا رسیدگی به اعتراض از سوی دادگاه مورد مزایده به خریدار تحویل نخواهد شد. ضمناً متقاضیان به شرکت در مزایده می‌توانند در مدت ۵ روز قبل از مزایده با هماهنگی این اجرا از مال مورد مزایده بازدید نمایند اموال مورد مزایده و بهای آن طبق نظر کارشناس به شرح ذیل است: ملک به پلاک دو فرعی از یک فرعی از ۹۴ اصلی بخش دو ملایر:
۱- مکان مذکور واقع در شهرک صنعتی شوشاب واقع می‌باشد.
۲- مساحت عرصه طبق ضمایم دفترچه قرارداد حدود ۳۰۷۴۴ مترمربع می‌باشد.
۳- عملیات صورت گرفته در این مکان شامل:
الف) اجرای فونداسیون و اسکلت سوله اصلی به مساحت حدود ۶۳۶۰ مترمربع می‌باشد. حدود نصف این مساحت یعنی ۳۱۸۰ مترمربع آن دارای پوشش سقف سبک بوده که قسمت‌هایی از آن نیز آسیب دیده و مابقی فاقد پوشش می‌باشد. همچنین ۸ دهانه ۱۴ متری آن نیز، در حال حاضر فاقد پروفیل زد در سقف می‌باشد. در تعدادی از دهانه‌ها نیز آجر چینی به ضخامت ۳۵ سانتی‌متر و ارتفاع حدود ۴ متر با آجرگری انجام شده است.
ب) فونداسیون سالن ورزشی به سطح اشغال حدود ۱۰۰۰ مترمربع
پ) ساختمان اداری که سطح اشتغال آن طبق نقشه برای طبقه همکف حدود ۴۲۰ مترمربع می‌باشد که فونداسیون آن اجرا و بخشی از ستون‌ها و تیرریزی سقف اول آن اجرا گردیده است.
ت) مهمانسرا که سطح اشغال آن در طبقه همکف طبقه نقشه حدود ۱۷۰مترمربع بوده که فونداسیون آن اجرا و بخشی از ستون‌ها و تیرریزی سقف اول آن نصب گردیده است.
ج) نگهبانی و سرایداری به مساحت حدود ۷۰مترمربع که سقف و دیوارهای آن اجرا شده است و...
و) اتاقک نگهبانی مجاور درب ورودی به مساحت حدود ۲۵ مترمربع (آلاچیق ماند) با سقف سبک
ه) دیوارکشی پیرامون به طول تقریبی ۷۷۰متر (شامل دیوار به ارتفاع حدود ۱ متر و نرده بالای آن سایر عملیات شامل مقادیری عملیات خاکی (ریختن خاک داخل محوطه) و... می‌باشد.
ی) ارزش معاملاتی زمین در شهرک طبق تعرفه شهرک به ازای هر متر حدود ۳۰۰/۰۰۰ ریال می‌باشد ولی معامله عرصه صرفاً زیر نظر شرکت شهرک‌های صنعتی و با تأیید و کانال ایشان امکان‌پذیر است لذا هماهنگی با ایشان الزامی است.
با بررسی برآورد تخمینی کار، ارزش عرصه برای ۳۰۷۴۴ مترمربع و قیمت هر مترمربع ۳۰۰/۰۰۰ ریال، حدوداً ۹/۲۲۰/۰۰۰/۰۰۰ ریال (نهصد و بیست و دو میلیون تومان) برآورد می‌گردد.
ارزش کلیه مستحدثات وسایر موارد بیان شده در بندهای قبلی، مبلغ ۷/۸۰۰/۰۰۰/۰۰۰ ریال (یک میلیارد و هفتصد و دو میلیون تومان) برآورد و به حضورتان اعلام می‌گردد.
ارزش کل عرصه و اعیانی با در نظر گرفتن کلیه مطالب فوق مبلغ ۱۷/۰۲۰/۰۰۰/۰۰۰ ریال(یک میلیارد و هفتصد و دو میلیون تومان)بز آورد و به حضورتان اعلام می گردد.
ملک دوم:
پلاک ۲۲ فرعی از ۷ اصلی بخش ۴ ملایر به مساحت عرصه ۳۸۳/۳۰ مترمربع ارزش معاملاتی عرصه مورد نظر مبلغ ۳/۸۰۰/۰۰۰/۰۰۰ ریال (سیصد و هشتاد میلیون تومان) برآورد و به حضورتان اعلام می‌گردد. چاه آبی که تصویر پروانه آن ارائه شده است (با مصرف صنعتی) به علت اینکه خارج از زمین مورد نظر واقع می‌باشد ارزیابی نشد.(م الف ۴۴۶۶)
مدیر دفتر اجرای شعبه ششم ملایر – کرمانی

پیام تاریخ، تمدن و فرهنگ مادستان
The Message Of Madestan's History & Civilization & Culture
روزنامه همدان پیام
۱۰
دوشنبه ● ۱۸ آبان‌ماه ۱۳۹۴ ● شماره ۲۴۹۴
مادستان
madestan@hamedanpayam.com

فرماندار تویسرکان هشدار داد

فقر عامل اصلی بازماندن از تحصیل

تویسرکان- طیبه سوری- خبرنگار همدان‌پیام: دلایل متعددی برای بازماندن برخی افراد در سن آموزش از تحصیل وجود دارد که یکی از آنها فقر مالی است.

فرماندار تویسرکان در شورای پشتیبانی سواد آموزی تویسرکان با بیان این مطلب گفت: مسئولان و مدیران تویسرکان نیز همانند همه مناطق کشور اجازه نخواهند داد که هیچ کودک و فرد آموزش‌پذیری از سنین پایه‌ای به خاطر فقر مالی از تحصیل و ورود به چرخه آموزشی آموزش و پرورش بازبماند.

حبیب مومیوند بر شناسایی دقیق و کاربردی افراد بیسواد در مناطق مختلف شهری و روستایی تویسرکان تأکید کرد و افزود: دستگاه‌های اجرایی مرتبط با این موضوع می‌توانند برای دسترسی به اطلاعات دقیقتر آماری از ظرفیت دستگاه‌هایی مانند شبکه بهداشت و درمان، کمیته امداد، بهزیستی، بخشداری‌ها و دهیاری‌ها و کار، تعاون و رفاه اجتماعی استفاده کنند. مومیوند خاطرنشان کرد: هر دستگاه مرتبط اجرایی با مقوله پشتیبانی از روند نهضت سوادآموزی در شهرستان باید به صورت شفاف و روشن شرح وظایف خود را بداند و به صورت مستمر در زمینه فعالیت‌های خود به ارائه گزارش بپردازد. معاون مدیرکل آموزش و پرورش استان همدان در حوزه نهضت سوادآموزی نیز در این نشست گفت: در برنامه ششم توسعه کشور تدابیر ویژه‌ای برای ریشه‌کن کردن بی‌سوادی در کشور مورد توجه قرار گرفته که باید با قدرت و توان مضاعف دنبال شوند. عباس احمدی‌مقیم افزود: بر اساس آمار سال ۱۳۹۰ در حوزه آموزش، استان همدان در گروه سنی شش سال به بالا با ۸۲/۶ درصد جمعیت با سواد رتبه ۱۸ کشور و در گروه هدف ۱۰ تا ۴۹ سال با ۹۳/۱ درصد با سواد رتبه یازدهم کشور را به خود اختصاص داده است. وی بیان کرد: در این میان شهرستان تویسرکان با ۹۴/۶ درصد شاخص افراد با سواد در میان جمعیت هدف، پس از همدان و ملایر رتبه سوم با سوادی در استان را داراست.

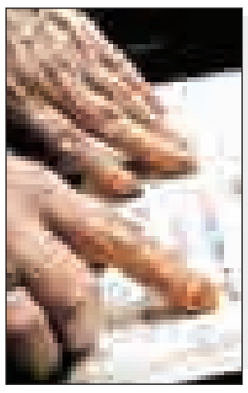

خبر

افتتاح آموزشگاه ۹ کلاسه بابانظر

سردرود- خبرنگار همدان‌پیام: آموزشگاه ۹ کلاسه بابانظر با ۹ کلاس درس با حضور مسئولان شهرستان، و مدیرکل نوسازی توسعه و تعمیر و تجهیز مدارس استان افتتاح شد.

این آموزشگاه در زمینی به مساحت ۳ هزار و ۶۰۰ مترمربع و زیربنای هزار و ۶۰۰ مترمربع در دو طبقه دارای دفتر، نمازخانه، کارگاه آزمایشگاه، آبدارخانه، موتورخانه و سرویس بهداشتی مجزا با هزینه‌ای ۱۷ میلیارد ریال به بهره‌برداری رسید.

مدیرکل نوسازی توسعه، تعمیر و تجهیز مدارس استان در این افتتاحیه گفت: محل تأمین اعتبار آموزشگاه از محل اعتبارات ملی تخریب و بازسازی استان بوده است. فرزاد تیموری افزود: در ساخت وساز این آموزشگاه آخرین استانداردهای رایج در سطح کشور صورت گرفته و اصول و ایمنی و مقاوم‌سازی در برابر زلزله و سیستم گرمایشی به صورت کاملاً استاندارد رعایت شده است.

در ادامه نمایند ه مردم شهرستان رزن از زحمات اداره نوسازی تمجید کرد و افزود: علاوه بر افرادی که در ساخت این مدرسه تأثیر مستقیم و نقش اصلی داشتند همه افرادی که به هر نحوی مقدمات ساخت را فراهم یا در ساخت این آموزشگاه مشارکت کردند. در ثواب دنیوی و اخروی آن سهیم هستند.

عطا اله سلطانی‌صبور بیان کرد: امیدوارم افرادی که در این آموزشگاه به تحصیل می‌پردازند ادامه‌دهنده راه شهدا باشند و بتوانند پرچم هدایت و انقلاب را به دوش بکشند.

محیط‌زیست

نخستین کمیته پسماند شهرستان اسدآباد برگزار می‌شود

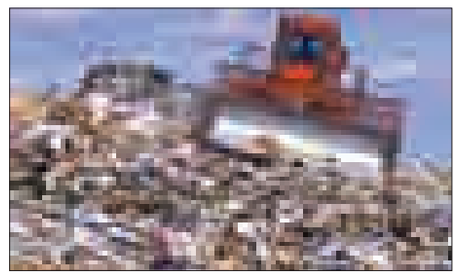

رئیس اداره حفاظت محیط زیست شهرستان اسدآباد از برگزاری نخستین کمیته پسماند شهرستان اسدآباد پس از چندین سال خبر داد.

به گزارش روابط عمومی اداره کل حفاظت محیط زیست استان، رامین رمضانی گفت: قانون مدیریت پسماند در سال ۸۴ تشکیل و بنابر این قانون مقرر شد که در تمامی استان‌ها و به تبع آن شهرستان‌ها کمیته پسماند تشکیل شود اما متأسفانه در برنامه دولت قبل این برنامه اجرایی نشد و هیچ برنامه‌ای نیز دولت در این رابطه ارائه نداد.

وی با بیان اینکه خوشبختانه با پیگیری‌های انجام شده در دولت تدبیر و امید سرانجام این کمیته‌ها در استان‌ها از جمله استان همدان برگزار شد، تصریح کرد: نخستین کمیته پسماند شهرستان اسدآباد هم با رایزنی‌های انجام شده هفته گذشته پس از چندین سال در این شهرستان تشکیل جلسه داد.

رمضانی از مدیریت پسماندهای شهرستان اسدآباد خبر داد و گفت: با تشکیل این کمیته تمامی اطلاعات در رابطه با پسماند ادارات مختلف از جمله پسماند کشاورزی، صنعتی، زباله‌ها و نخاله‌های شهری و روستایی و پسماندهای عفونی و پزشکی جمع‌آوری و بانک اطلاعات تشکیل خواهد شد.

وی در پایان گفت: با جمع‌آوری و تشکیل بانک اطلاعاتی در رابطه با بهترین شیوه مدیریت پسماندهای شهرستان اقدام می‌شود.

ترافیک ملایر را هم فرا گرفت

▪ شورای شهر می گوید ایجاد فروشگاههای بزرگ و ممانعت از مرکز محوری شهر مشکلات را حل می‌کند

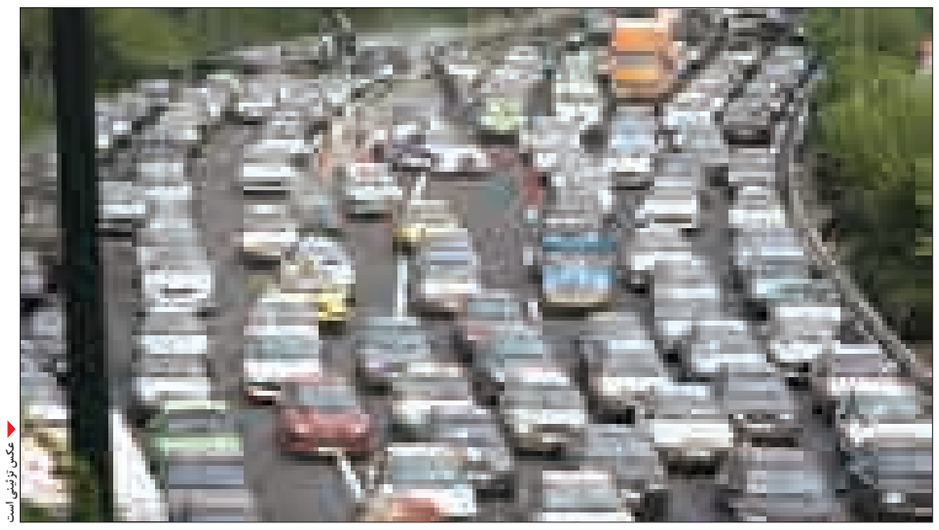

عکس نوشتی است

ملایر- سمانه رضایی- خبرنگار همدان پیام: بی‌تردید یکی از نیازهای اصلی هر جامعه‌ای رشد و ارتقای فرهنگ آن جامعه در همه زمینه‌هاست که در ایجاد این فرهنگ علاوه بر خانواده که اصلی‌ترین نقش را در تربیت و ساختن تک تک افراد یک ملت دارد این مسئولان آموزشی و عوامل اجرایی تأثیرگذار به ویژه بر روی کودکان و نوجوانان هستند که تلاش می‌کنند با فراهم کردن زیرساخت‌ها و آموزش‌های لازم در ایجاد و اجرای درست فرهنگ هر موضوعی توسط مردم، جامعه‌ای عاری از بی‌نظمی و اختلال فراهم کنند.

از جمله موضوعات مهم جامعه که شبانه‌روز بسیاری از مردم را گریبانگیر کرده است رشد روزافزون وسایل نقلیه شخصی و موضوع مهم آن ترافیک و فرهنگ رانندگی است. اگر هر کدام از مردم پیش از اینکه گواهینامه بگیرند و پشت فرمان بنشینند تلاش کنند فرهنگ رانندگی و احترام گذاشتن به حق دیگران را برای خود نهادینه کنند شاید بسیاری از معضلات امروز ترافیک حل می‌شد اما گذشته از مردم و تمایل آنها در استفاده از اتومبیل شخصی، این فراهم کردن زیرساخت‌هاست که بسیار تاثیرگذار است از جمله وجود خیابان‌های استاندارد با عرض و معبر کافی، وجود علائم راهنمایی و رانندگی، اجرای طرح‌های کارشناسی، کاربردی و... است که نیازمند کمک مسئولان امر است.

ملایر از دیرباز به دلیل قرار گرفتن در مسیرهای بین شهری با تردد عبور و مرور مواجه بوده است آنگونه که در چند دهه پیش جهت کاهش بار ترافیکی به تعریض برخی خیابان‌های اصلی آن چون خیابان شهدا پرداخته شده که البته هنوز هم به اتمام نرسیده است. خیابان شهدا، خیابان شهید مصطفی خمینی، خیابان بروجرد، خیابان فخریه و خیام از جمله مکان‌های پرتردد شهر می‌باشند که دچار معضل ترافیک هستند اما در این میان اقدامات کوتاه و بلند مدتی انجام شده و در دست انجام است که شاید بتواند گره از مشکل ترافیک شهر را حل کند. شهردار ملایر با بیان اینکه یکی از دغدغه‌های شهرداری حوزه ترافیک است و یکی از مهمترین پروژه‌های عمرانی هم در این زمینه است می‌گوید: ایجاد تقاطع غیرهمسطح، اصلاح هندسی میادین در سطح شهر، نصب ۵۰ چراغ اخطار راهنمایی سولار در خیابان‌های اصلی شهر، نصب چراغ‌های خطر چشمک‌زن در نزدیکی سرعت‌گیرها از جمله اقدامات بوده است.

علیرضا رضایی با اشاره به بحث آموزشی می‌افزاید: در این خصوص ایجاد پارک ترافیک برای دانش‌آموزان، توزیع کتابچه آموزش شهروندی که بخشی از آن به این مقوله ترافیک اختصاص دارد در بین همه شهروندان، توزیع کتابچه "شهروند خوب پایه‌گذار شهر خوب" در همه دبیرستان‌های شهر از فعالیت‌های انجام شده است.

وی با اشاره به اینکه عمده گره‌های ترافیکی در مرکز شهر است می‌گوید: در این خصوص با تمرکززدایی و ایجاد کانکس‌هایی در نقاط دور از مرکز و فراهم کردن کالاهای ضروری همشهریان برای ممانعت از ورود به مرکز شهر، تجهیز بازارچه‌های محلی، تلاش برای احداث هایپرمارکت و نمایشگاه مقابل دریاچه کوثر که نقش بسزایی در تمرکززدایی خواهد داشت اقداماتی انجام شده است.

> **عواملی چون اجرا نشدن طرح ترافیک، کم بودن عرض خیابان‌ها، ازدحام و عبور و مرور مردم و سواری شخصی که به میدان وارد می‌شوند و ایستگاه‌های تاکسی نزدیک میدان موجب ایجاد ترافیک می‌شود**

رضایی با اشاره به اینکه معتقد است انتقال شهرداری مرکزی به ساختمان شهرداری در نزدیکی ترمینال تهران به خودی خود از بار ترافیکی شهر به شدت می‌کاهد.

وی اظهار می‌کند: همشهریان ما افراد با فرهنگی هستند اما باید در راستای قانونمند و کانالیزه شدن آنها گام برداشت که اگر بتوانیم ابزارهای قانونی را ایجاد کنیم مطمئناً به ما کمک می‌کنند و همکاری خواهند کرد.

وضعیت ترافیک در ملایر ایده‌آل نیست

رئیس کمیسیون حمل ونقل شورای شهر ملایر هم با بیان اینکه وضعیت ترافیک در ملایر ایده‌آل نیست می‌گوید: اما شرایط نسبت به اقداماتی که می‌توانستیم انجام بدهیم خوب است.

سید اسماعیل صفوی‌زاده با اشاره به رفع مشکل ترافیکی در نقاطی چون منطقه پشت سپاه و خیابان شبکه آب که به جاده سلامت منتهی می‌شود اظهار می‌کند: ایجاد روشنایی بلوار کریم‌خان زند، همچنین اصلاح هندسی میدان تعاون و احداث تقاطع غیرهمسطح در میدان انقلاب در این زمینه بوده است.

وی با اشاره به اینکه تقاطع امسال صددرصد افتتاح نمی‌شود می‌گوید: طبق نظر کارشناسان ترافیک موجود در میدان انقلاب با احداث تقاطع حل می‌شود.

صفوی‌زاده با اشاره به نصب جداکننده‌ها و تأثیر مثبت در کاهش ترافیک خیابان شهدا از دیگر مشکلات این خیابان را ساماندهی رانندگان بیان می‌کند که باید با همکاری راهنمایی و رانندگی انجام شود چرا که با توجه به بحث بیکاری و اضافه شدن سواری‌های شخصی ترافیک بیشتر شده در حالی که تاکسی‌ها هم از حد استاندارد گذشته است.

صفوی‌زاده در ادامه به ترافیک در دیگر خیابان‌ها اشاره می‌کند و می‌گوید: در خیابان بروجرد جداکننده تأثیرگذار بود اما به دلیل نارضایتی کاسبان طرح متوقف شده در خیابان اراک چون عرض معبر کم است جداکننده جواب نمی‌دهد و بحث تعریض مطرح است که فعلاً به دلیل مشکلات مالی امکان‌پذیر نیست.

چند تعریض هم در خیابان صفرخانیان در دست انجام است و در حال حاضر طرحی برای آن وجود ندارد.

وی با اشاره به اجرای طرح یک طرفه شدن خیابان خیام و نارضایتی ایجاد شده اظهار می‌کند: متأسفانه نارضایتی زیاد است چون بار ترافیکی را به خیابان شهید طلوعی کشانده است و طرح مجدداً در دست بررسی است.

وی با اشاره به اینکه در حال حاضر به صورت غیررسمی حدود ۴۰ پارکینگ در سطح شهر وجود دارد می‌گوید: تعدادی پارکینگ پیش‌بینی شده که یکی از آنها پارکینگ راستان در دو طبقه است.

مدیر حمل و نقل ترافیک شهرداری هم با اشاره به گره ترافیکی در خیابان شهدا و خیابان شهید مصطفی خمینی می‌گوید: اگر تعریض‌ها که تاکنون ۴۰ درصد انجام شده، انجام شود این مشکل کم می‌شود.

به گفته محمدرضا چهاردولی در مقطعی از روز در خیابان شهدا، از خیابان امیرکبیر تا میدان امام و از میدان امام تا خیابان صارمی و از چهار راه فخریه به سمت چهار راه خیام ترافیک وجود دارد که برای برخی از ساعت ۱۱ تا ۱۳و۳۰ طرح ترافیک اجرا می‌شود.

رئیس تاکسیرانی ملایر هم با بیان اینکه هزار و ۲۰۰ دستگاه تاکسی و ون وجود دارد که عملاً این تعداد فعالیت ندارند می‌گوید: در حال حاضر در مرکز شهر مشکل ترافیک وجود دارد.

به گفته محمد لطفی در برخی موارد عواملی چون اجرا نشدن طرح ترافیک، کم بودن عرض خیابان‌ها، ازدحام و عبور و مرور مردم و سواری شخصی که به میدان وارد می‌شوند و ایستگاه‌های تاکسی نزدیک میدان موجب ایجاد ترافیک می‌شود.

خبر

فرماندار فامنین خبر داد

آمادگی شهرستان برای مقابله با ال نینو

فرماندار فامنین از مسئولان خواست با بهره‌گیری از تمام امکانات و با مدیریت منسجم برای مقابله با پدیده ال نینو(تغییرات آب و هوایی) آماده باشند.

ظاهرپورمجاهد در شورای هماهنگی مدیریت بحران به هشدارهای هواشناسی و سازمان مدیریت بحران در خصوص پدیده ال نینو و سرد شدن هوا و بارش‌های شدید در زمستان امسال اشاره کرد و از تمامی اعضا خواست برای مقابله با این پدیده آماده باشند و تمهیدات لازم را از هم اکنون به کار بگیرند.

به گزارش روابط عمومی فرمانداری فامنین، وی همچنین به افزایش متوسط بارندگی نسبت به سال گذشته اشاره کرد و گفت: حضور به موقع رؤسای ادارات تا سه رده مدیر، معاون و معاون دوم در مواقع بحران الزامی است. مدیر بحران شهرستان از اعضا خواست تا امکانات و مشکلات موجود در شهرستان را شناسایی کنند تا در موقع بحران با مدیریت صحیح نسبت به رفع بحران و امدادرسانی در شهر و روستاهای شهرستان اقدام مؤثر و سریع صورت بگیرد.

اشرفی معاون جمعیت هلال احمر استان هم گفت: مقابله با بحران نیاز به برنامه‌ریزی مستمر دارد و هدف ما ارتقای میزان آمادگی برای مقابله با بحران است.وی افزود: ما باید در مدیریت بحران یک تیم منسجم داشته باشیم . اشرفی گفت: ادارات باید برای هر یک از عناصر و کارمندان خود مسئولیت و وظیفه‌ای مشخص تعریف نمایند تا در مواقع بحرانی آمادگی لازم را داشته باشیم.

صندوق حمایتی بیمه کشاورزی مانع مهاجرت روستاییان

دیدگاه دولت تدبیر و امید به صندوق بیمه کشاورزان، حمایتی است که این دیدگاه، مانع مهاجرت روستاییان به شهر برای کسب شغل خواهد شد.

فرماندار کبودراهنگ، صندوق بیمه اجتماعی روستاییان و عشایر گامی مؤثر در جلوگیری از مهاجرت و حاشیه‌نشینی روستاییان است و می‌تواند نقش مهمی در حمایت از قشرهای محروم روستایی، مبارزه با آسیب‌های اجتماعی، رفع نگرانی نسبت به آینده و حفظ کرامت و منزلت روستاییان ایجاد کند. احسان قنبری با اشاره به اینکه دولت دو برابر مبلغ واریزی توسط بیمه شونده را به صورت بلاعوض پرداخت می‌کند گفت: دیدگاه دولت تدبیر و امید به صندوق بیمه اجتماعی کشاورزان، روستاییان و عشایر رویکردی حمایتی است.

وی در جلسه مشترک دهیاران و مسئولان بیمه‌های اجتماعی، کشاورزی،روستاییان و عشایر و کارگزار صندوق در بخش گل‌تپه به بیان اهمیت بیمه روستاییان وعشایر پرداخت و گفت: بیمه روستاییان یکی از برکات نظام است و با این طرح می‌توان آرامش فکری و امنیت روانی قشرهای محروم را فراهم آورد و باید دهیاران و شوراهای اسلامی در روستاها نسبت به اطلاع‌رسانی به افراد اهتمام لازم را انجام دهند تا تمامی خانواده‌ها از بیمه بهره‌مند شوند .

وی بهره‌مندی از مزایای بازنشستگی، برخورداری بازماندگان تحت تکفل بیمه شده متوفی از مستمری، از کارافتادگی، نقل و انتقال سوابق بیمه را از جمله مزایای بیمه اجتماعی روستاییان و عشایر ذکر کرد و بر همکاری بخشداری‌ها و دهیاران در اجرا و گسترش این طرح تأکید کرد.

از امروز پرداخت خودرو و کالای ایرانی اجرایی می‌شود

7 NEXT PAGE
در صفحه ۷ بخوانید

تشییع شهدای مدافع حرم در بهار و فیروزان

مردم مؤمن و شهیدپرور شهر بهار دیروز یکشنبه به میزبانی شهید مدافع حرم رفتند و فرزند این دیار را بر دوش خود تا دیار ابدی همراهی کردند.

ساعت ۹ صبح دیروز یکشنبه خیابان امام خمینی(ره) شهر بهار مملو از مشتاقانی بود که برای در آغوش کشیدن فرزندی از این دیار لحظه‌شماری می‌کردند.

برخی از ساکنان دیار آیت‌ا... بهاری با عطر و گلاب و شماری هم با گل‌های لاله به استقبال پیکر مطهر شهید مدافع حرم سید میلاد مصطفوی آمده بودند. مراسم تشییع پیکر این شهید والامقام از سپاه ناحیه بهار با اجرای تشریفات نظامی بر روی دوش جوانان برومند آغاز شد و مردم در مسیر تشییع اقدام به گلباران پیکر این شهید کردند.

برخی از مادران و پدران شهید عکس فرزندان خود را در دست داشتند، عکس عزیزانی که در دفاع از میهن اسلامی جان خود را فدا کردند. شهید سید میلاد مصطفوی در سال ۶۵ در شهرستان بهار متولد شد وی که دارای مهندسی عمران است از سال ۸۵ فعالیت خود را به عنوان خادم‌الشهدا در اردوی راهیان نور آغاز کرد.

این شهید در رشته‌های رزمی نیز دارای مدال‌های رنگارنگ بوده به گونه‌ای که در رشته جودو مدال‌های قهرمانی مسابقات استانی و کشوری را در کارنامه دارد و در ورزش زورخانه‌ای نیز فعالیت داشته است.پیکر این شهید مدافع حرم در میان اشک و اندوه شمار زیادی از اهالی شهرستان بهار در گلزار شهدای این شهر آرام گرفت.

قرار است یادواره و آیین گرامیداشت این شهید والامقام شامگاه امروز در مصلای امام خمینی (ره) شهر بهار برگزار شود.

شهید سید میلاد مصطفوی از بسیجیان گردان ۱۶۵ امام حسین (ع) شهرستان بهار استان همدان هفته گذشته در جریان عملیات مستشاری در سوریه به شهادت رسید.

به گزارش ایرنا، پیکر پاک دو شهید گمنام هشت سال دوران دفاع مقدس که به تازگی از مناطق جنگی دوران دفاع مقدس تفحص شده بودند نیز صبح یکشنبه با حضور مسئولان شهرستان نهاوند بر روی دوش جمع زیادی از مردم و خانواده‌های شهدای شهر فیروزان تشییع و در محل پارک کشاورز این شهر در خاک آرام گرفت.

بخشدار خزل به ایرنا گفت: این نخستین‌بار است که بخش خزل افتخار حضور دل‌انگیز و معطر شهدای گمنام را تجربه کرده و با خاکسپاری آنان در این بخش شمیم حضور آنان همواره در فضای شهر خواهد پیچید.

فرهاد جهانیان افزود: این دو شهید والامقام عصر روز گذشته پس از عبور از شهرهای ملایر و آورزمان در بخش سامن در میان استقبال چشمگیر مردم نهاوند وارد این شهرستان شد و شب گذشته در حسینیه شهید حیدری نهاوند مراسم وداع با آنان برگزار گردید.

وی بیان کرد: این دو شهید که ۲۴ و ۲۷ ساله هستند مربوط به عملیات بدر و محرم می‌باشند که به تازگی در مناطق عملیاتی شرهانی و مجنون تفحص شده‌اند.

شهرستان نهاوند تاکنون میزبان هفت شهید گمنام بوده که پنج شهید آن در تپه ابوذر موسوم به بام نهاوند و دو شهید دیگر نیز در شهر فیروزان به خاک سپرده شده‌اند.

مفقودی

بیمه‌نامه رازی پراید به شماره بیمه‌نامه ۳۱۲۲۱۰۷۶/۹۴/۰۰۰۷۵۵ به شماره پلاک ۵۴۷ب۳۴ایران۱۸ به شماره موتور ۴۸۶۳۴۰۴ به شماره شاسی ۱۲۴۲۸۹۶ به نام بهروز ترک مفقود گردیده و از درجه اعتبار ساقط می‌باشد.

آگهی تجدید مناقصه (نوبت دوم)

شهردار تویسرکان قصد دارد بر اساس مجوز شماره ۴/۱۳۳۱ مورخه ۹۴/۰۷/۰۸ پروژه وصول مطالبات و چک‌های معوقه شهرداری را به شرکت واجدالشرایط واگذار نماید. سایر جزئیات در اسناد مناقصه موجود می باشد.آخرین مهلت شرکت در مناقصه ۱۰ روز پس از انتشار آگهی می باشد.از متقاضیان دعوت بعمل می آید با کسب اطلاعات بیشتر به امور مالی شهرداری مراجعه و یا با شماره تلفن‌های ۱-۳۴۹۲۲۵۰۰ تماس حاصل فرمایند.

روابط عمومی شهرداری تویسرکان

نوبت اول

آگهی مزایده عمومی(اجاره)

مزایده گذار: اداره کل آموزش فنی و حرفه‌ای استان همدان
موضوع مزایده: واگذاری اجاره آموزشی صنایع چوب شهرستان ملایر
به شرح مشخصات ذیل:
ساختمان فاز یک به صورت سوله فلزی با زیربنای ۱۲۰۰ مترمربع در یک طبقه و ساختمان فاز دو با زیربنای تقریبی ۱۱۰۰ مترمربع در دو طبقه با کاربری آموزشی دارای امتیازات آب، برق، گاز و تلفن با مشخصات مندرج در نظریه هیأت کارشناسی.
زمان دریافت اسناد مزایده، بازدید و پیشنهاد قیمت:
از تاریخ انتشار آگهی لغایت ۵ روز کاری و ارائه پیشنهاد قیمت ۱۰ روز کاری بعد از آن
محل دریافت اسناد مزایده و تحویل
بلوار جانبازان، ۱۸ متری سلحشور اداره کل آموزش فنی و حرفه‌ای استان همدان (واحد دبیرخانه) یا وب‌سایت
WWW.HAMEDANTVTO.IR
اسناد مزایده شامل:
الف) برگ شرایط شرکت در مزایده
ب) فرم قرارداد اجاره و تعهدات طرفین
میزان سپرده شرکت در مزایده:
۱۰ درصد پیشنهادی نسبت به اجاره یک ساله واریز به شماره حساب ۲۱۷۱۸۷۵۶۱۴۰۰۰ نزد بانک ملی به نام سپرده جاری اداره کل آموزش فنی و حرفه‌ای استان همدان
قیمت پایه کارشناسی:
ماهیانه ۳۳/۰۰۰/۰۰۰ ریال مدت اجاره یک سال کامل شمسی
محل بازدید مرکز:
شهرستان ملایر، بعد از دریاچه کوثر ابتدای شهرک صنعتی حاجی‌آباد، ضلع سمت راست بلوار
روابط عمومی اداره کل آموزش فنی و حرفه‌ای استان همدان

پیام تاریخ، تمدن و فرهنگ مادستان
The Message Of Madestan's History & Civilization & Culture
روزنامه همدان پیام
۱۱
دوشنبه ● ۱۸ آبان‌ماه ۱۳۹۴ ● شماره ۲۴۹۴
ورزشی
varzesh@hamedanpayam.com

حکیمی؛ از لندن تا ریو

ملی‌پوشان قایقرانی کانو و کایاک ایران در کسب سهمیه المپیک از مسابقات آسیایی اندونزی ناکام ماندند که این ناکامی دلایل زیادی داشت. تیم ملی قایقرانی با اینکه شانس زیادی برای کسب سهمیه المپیک نداشت اما امیدوار بود که حداکثر ۲ سهمیه توسط عادل مجللی و آرزو حکیمی بگیرد.

در کنار تمام مقصران این ناکامی نظیر فدراسیون باید نام ملی‌پوشان را هم آورد. شاید آنها خوب مدیریت نشدند اما آنها به عنوان ورزشکار باید بهتر کار می‌کردند. شاید اعتقاد دارند شرایطشان خوب نبوده اما برخی ملی‌پوشان شرایط خوبی داشتند که نتیجه‌ای هم نگرفتند. می‌توان موارد زیادی درباره وضعیت برخی ملی‌پوشان بیان کرد و از آنها پرسید که دلیل ناکامی‌شان چه بوده است.

آرزو حکیمی ملی‌پوش ایران بود که روی او حساب باز شد اما متاسفانه پس از المپیک لندن بیش از اینکه در اندیشه پیشرفت باشد برای خودش حاشیه ساخت. درگیری‌های او با فدراسیون‌های مختلف اصلی‌ترین مشکل این ملی‌پوش بود که موجب شد در سال‌های اخیر رشدی نداشته باشد. نکته اینجاست که او با هزینه فدراسیون به اردوی لهستان رفت که در آنجا آسیب هم دید و نتوانست نتیجه بگیرد. در کنار این موضوعات، باید پرسید دلیل اعزام حکیمی به اردوی لهستان چه بوده و آیا فقط برای راضی نگه داشتن او این کار انجام شده است؟ آرزو حکیمی که در ۱۷ سالگی اعجوبه‌ای در قایقرانی بود امروز به زور می تواند حداقل مدال‌ها را بگیرد و باید فدراسیون و مربیان فکری به حال بهبود وضعیت نفرات مهمی چون حکیمی کنند.

وضعیت قرمز در اردوگاه پاس

نبرد سخت آخرین داشته‌های طلایی در اراک

لیگ یک امروز پیگیری می‌شود. تیمی که همراه با طلایی‌منش رهسپار اراک شد قابل قیاس با تیمی که مهابادی در هر بازی با خود از همدان می‌برد، نیست! جهانگیر عسگری، وحید محمدی، مختار جمعه زاده، رسول پیرزاده، روح ا... سلطانی و پیمان نامور که روزگاری به عنوان ستون اصلی ترکیب تیم مهابادی به میدان می‌رفتند، اکنون در منازل خود استراحت می‌کنند!

در واقع مصدومیت این‌ها سبب شد تا طلایی عملا پازل گمشده‌ای را مقابل تفکرات فنی‌اش ببیند. پازلی که در آن باتجربه‌ها جایی ندارند و باید امیدوار به ساق‌های سایرین بود.

برای طلایی هر چند این روزها سخت و طاقت فرساست اما پذیرفتن مسئولیت سبب شده تا با تعصب خاصی به تعهد خود در قبال تیم پاس عمل کند.

یک برد و یک شکست حاصل کار رضا طلایی در ۲ بازی اخیر تیم پاس بوده است. در واقع تا به اینجا طلایی با موجودی پاس توانسته عملکردی مطلوب برجای بگذارد و حداقل تیم پاس را از قعرجدول یک پله صعود دهد. کاری که مهابادی در هفته‌های قبل ندانسته بود انجام دهد.

ویژگی دیگر طلایی در این ۲ دیدار اخیر بها دادن به بومی‌های همدان چه در زمین و چه در نیمکت ذخیره‌ها بوده است.

طلایی با میدان دادن به بومی‌ها، میزان بازدهی تیمش را افزایش داد. هر چند بازی اخیر مقابل فولاد یزد آنطور که باید بار فنی بالایی را در بازی شاهد نبودیم اما همینکه پاس پس از هفته‌ها با بومی‌ها توانست به ۳ امتیاز مهم دست یابد، قابل تحسین بود.

اما بازی مقابل آلومینیوم سازی اراک قابل قیاس با دیدارهای اخیر نیست. این را هم سرمربی پاس به خوبی می‌داند به خصوص اینکه در ۲ بازی گذشته نماینده اراک ٤ امتیاز مهم را مقابل بالانشین‌های جدول کسب کرده و به لحاظ مالی نیز حمایت بسیار خوبی از سوی هیات مدیره از این تیم شده است.

بنابراین امروز تیم پاس مقابل آلومینیوم سازی اراک پرمهره کار بسیار سختی در پیش دارد. طلایی در نبود چند بازیکن اصلی، به احتمال زیاد با ترکیب مسعود پورمحمد، محسن ورزکار، وحید جلالی نیا، میلاد صادقیان، نادر هوشیار، اسحاق سبحانی، حسین کاظمی، آرمین طلایی منش، سعید خردمند، محسن آذرباد و نیما پرتویی به میدان برود. هر چند حضور سیدجمال معصومی و آرمان رمضانی از ابتدای این بازی نیز متحمل است.

برای طلایی هر چند این روزها سخت و طاقت فرساست اما پذیرفتن مسئولیت سبب شده تا با تعصب خاصی به تعهد خود در قبال تیم پاس عمل کند

پاسی ها دیروز عصر رهسپار اراک شدند تا بعدازظهر امروز مقابل آلومینیوم اراک به میدان بروند. سید مهدی اسلامی، محمد آشتیانی، میرمهدی قریشی، محمد شاه محمدی، وحید نعمتی، رضا کاردوست، عباس یحیی بیگی، میثم آقایی، رضا اعتمادی، رضا سلیمانی و روحا... عرب به احتمال زیاد در ترکیب آلومینیوم اراک به میدان خواهند رفت.

پاسی‌ها منتظر پاداش

هنوز پاداش برد مقابل فولاد یزد به پاسی‌ها پرداخت نشده و بازیکنان در انتظار پاداش هستند. البته به لحاظ روحی روانی اگر قبل از بازی پرداخت شود، قطع به یقین موثرتر از این است که پس از بازی پرداخت شود.

با این حال هنوز خبری از پاداش این برد نیست هر چند قول پاداش چشمگیر در صورت برتری مقابل آلومینیوم اراک به بازیکنان داده شده است.

پاسی ها تاکنون یکبار پاداش دریافت کرده‌اند و آن‌هم بعد از برد مقابل مس رفسنجان بوده است.

نماینده همدان در هفته چهاردهم لیگ یک امروز در اراک و از ساعت ١٤:٤٥ میهمان آلومینیوم سازی این شهر خواهد بود.

رکورد برون مرزی ۳ وضعیت شکسته شد

هشتمی جام‌بزرگ در فینال تیراندازی آسیا

رقابت‌های ششمین روز از تیراندازی قهرمانی آسیا در حالی دیروز برگزار شد که مه‌لقاجام بزرگ به فینال مسابقات تفنگ ۳ وضعیت راه یافت.

به گزارش ایسنا، در رقابت تفنگ ۵۰ متر ۳ وضعیت بانوان قهرمانی آسیا نمایندگان ایران با ترکیب مه لقا جام بزرگ، مریم طالبی و نرجس امام قلی نژاد به مصاف رقبای خود رفتند که پس از برگزاری مرحله مقدماتی و نیمه نهایی، جام بزرگ توانست ضمن شکستن رکورد ایران در مسابقات برون مرزی به جمع ۸ نفر برتر این ماده راه یافته و فینالیست شود. در فینال رشته ۵۰ متر ۳ وضعیت انفرادی جام‌بزرگ در جایگاه هشتم ایستاد.

در این بخش، ۸ تیرانداز از کشورهای کره جنوبی، ایران، چین، سنگاپور، مغولستان و هند با یکدیگر رقابت کردند که تیراندازان چین، مغولستان و کره جنوبی به ترتیب به مدال طلا، نقره و برنز رسیدند.

۲ نماینده دیگر ایران از راهیابی به فینال بازماندند. مریم طالبی در مکان نوزدهم ایستاد و نرجس امام قلی نژاد در جایگاه بیست و سوم آسیا قرار گرفت.

تیم تیراندازی ۳ وضعیت بانوان ایران با مجموع امتیاز ۱۷۱ در مکان هشتم آسیا ایستاد. سیزدهمین دوره مسابقات تیراندازی قهرمانی آسیا از ۱۲ لغایت ۲۲ آبان ماه با حضور ۸۳۵ ورزشکار از ۳۲ کشور آسیا در کویت برگزار می‌شود.

عکس نوشت

نمایشگاه مطبوعات در قرق ستاره‌های فوتبال

عکس: فرارو

خبر

گذشت مربیان تیم ملی از شکایت علیه صادق گودرزی

به دنبال حضور صادق گودرزی در فدراسیون کشتی و ابراز ندامت او، محمد طلایی و دیگر مربیان تیم ملی کشتی آزاد گذشت خود را از این کشتی‌گیر سابق تیم ملی اعلام کردند.

به گزارش ایسنا، حمید بنی‌تمیم دبیر فدراسیون کشتی درباره حضور صادق گودرزی در فدراسیون کشتی و جلسه با محمد طلایی سرمربی تیم ملی کشتی آزاد گفت: با توجه به پا در میانی منصور برزگر و صحبتی که با مربیان تیم ملی و فدراسیون کشتی داشت، قبول کردیم که گودرزی را بپذیریم و جلسه‌ای را به درخواست او ترتیب دادیم.

دبیر فدراسیون کشتی افزود: در جلسه‌ای که روز گذشته با حضور گودرزی، طلایی، برزگر و بنده انجام شد، گودرزی از مطالبی که علیه مربیان تیم ملی بر زبان آورده بود ابراز ندامت کرد و خواستار بخشش شد که محمد طلایی و مربیان دیگر نیز به دنبال این موضوع، گذشت خود را از گودرزی اعلام کردند. وی در پاسخ به این سوال که آیا بخشش گودرزی از سوی مربیان تیم ملی موجب کاهش محرومیت یکساله او از حضور در کشتی که از طرف کمیته انضباطی صادر شده خواهد شد یا خیر گفت: موضوع گذشت مربیان تیم ملی از گودرزی را به اطلاع کمیته انضباطی فدراسیون رساندیم و بدون شک این امر در کاهش محرومیت او اثرگذار خواهد بود.

بانوی رزمی‌کار تویسرکانی در جهان درخشید

سمیه قمری یکی از قهرمانان تویسرکانی و عضو تیم ملی جمهوری اسلامی‌ایران اعزامی به مسابقات جهانی کیک بوکسینگ اسپانیا در وزن مثبت ٦٥ کیلوگرم با کسب مقام نایب قهرمانی در جهان درخشید.

در پایان این رقابت‌ها رزمی‌کاران ایرانی با ۹ طلا، ۳ نقره و ۲ برنز بر جایگاه نخست جهان تکیه زدند. در این رقابت‌ها آلمان دوم شد و تیم‌های کیک بوکسینگ انگلستان و اسپانیا به طور مشترک به مقام سومی رسیدند. سمیه قمری یکی از قهرمانان شهرستان تویسرکان موفق به کسب نایب قهرمانی جهان شد و در نهایت تیم ۳ نفره بانوان با ۲ مدال نقره و یک برنز در این رقابت‌ها درخشیدند. کیانوش سلیمانی رئیس اداره ورزش و جوانان تویسرکان با اشاره به این موفقیت گفت: این بانوی ورزشکار یکی از افتخارات ورزش شهرستان است. وی در ادامه از حضور ژیمناستیک‌کاران تویسرکان در مسابقات چندجانبه ژیمناستیک با رقابت ۱۰ تیم در رده‌های ۵ تا ۱۲ سال به میزبانی کنگاور خبر داد. رئیس اداره ورزش و جوانان تویسرکان افزود: عسل کزازی، آیناز منصور و فاطمه خاقانی مقام نخست، هلیا مالمیر مقام دوم و نرگس خدابخشی مقام سوم سطح یک این مسابقات را از آن خود کردند.

اوج موفقیت فوتبال نهاوند در استان

نهاوند قطب فوتبال استان است و نیاز به حمایت بیشتر مسئولان دارد. سعید کولیوند رئیس اداره ورزش و جوانان نهاوند با بیان این مطلب گفت: در حال حاضر در لیگ برتر و دست یک ۲ تیم فوتبال گرین کشاورز و ملی‌پوشان صدر جدول هستند و تا قهرمانی فاصله‌ای ندارند و در رده جوانان هم تیم تختی جواز حضور در مسابقات کشور را به دست آورده و در همین رده تیم یاران کورش هم عنوان سومی را به خود اختصاص داد. کولیوند گفت: تیم نوجوانان یاران کورش هم به عنوان نماینده استان به زودی راهی لیگ کشور خواهد شد تا از اعتبار فوتبال استان در این مسابقات دفاع کند. رئیس اداره ورزش شهرستان نهاوند در پایان بیان کرد: امیدوارم که مسئولان شهرستان و استان، فوتبال نهاوند را که این روزها در حال درخشش است بیشتر حمایت کنند.

برگزاری مسابقات پینگ‌پنگ و والیبال در رزن

مسابقات تنیس روی میز و مسابقات ٤ جانبه والیبال در رزن برگزار شد. به مناسبت روز نوجوان و هفته بسیج دانش‌آموزی مسابقات تنیس روی میز و مسابقات ٤ جانبه والیبال در شهرستان رزن برگزار شد. مسابقات پینگ‌پنگ در ۲ رده سنی نونهالان و خردسالان با حضور ۳۰ شرکت کننده در خانه پینگ‌پنگ قروه درجزین برگزار شد که در رده سنی خردسالان امیرمحمد کمندانی اول، پارسا محمدی دوم و علیرضا مرادی سوم شدند.

در رده سنی نونهالان شایان یوسفی اول، نیما وجدانی دوم و عرشیا بیاتی و امیرمهدی صمدی به‌طور مشترک سوم شدند.

مسابقات ٤ جانبه والیبال هم با حضور تیم‌های قروه الف، قروه ب، جوانان قروه، ناحیه یک قم و فامنین در سالن پوریای ولی قروه‌درجزین برگزار شد که تیم‌های قروه الف و قروه ب به ترتیب عناوین اول و دوم را کسب کردند.

پیشخوان

۱ همدان نایب قهرمان تریال جایزه بزرگ زرین‌شهر شد

نخستین دوره مسابقات ملی دوچرخه سواری تریال جایزه بزرگ زرین شهر با نایب قهرمانی همدان پایان یافت. به گزارش روابط عمومی اداره کل ورزش و جوانان استان همدان، در این مسابقات که به مدت ۲ روز در رده‌های سنی جوانان و بزرگسالان در بوستان ملت شهرستان زرین شهر از توابع استان اصفهان برگزار شد، تیم‌های هرمزگان و مرکزی عناوین اول و سوم را به خود اختصاص دادند .

همچنین در بخش انفرادی این مسابقات، میلاد ناصری از هرمزگان بر سکوی نخست ایستاد.

۲ تبریک رئیس کمیته ملی المپیک به زهرا نعمتی

کیومرث هاشمی رئیس کمیته ملی المپیک کسب سهمیه المپیک ۲۰۱٦ ریو توسط زهرا نعمتی تیرانداز معلول کشورمان را تبریک گفته و این موفقیت را بیانگر توانمندی ورزش بانوان ایران در رقابت‌های برون مرزی و افتخاری بزرگ برای جامعه ورزش کشور دانست. به گزارش روابط عمومی کمیته ملی المپیک، کیومرث هاشمی در پیام تبریک خود آورده است:

بار دیگر بانوان پر افتخار ورزش کشورمان در رقابت‌های بین‌المللی موفق به کسب افتخاری شدند که بدون تردید تا سالیان سال در تاریخ ورزش کشورمان ماندگار خواهد ماند.

۳ پرواز تیم ملی واترپلو به صربستان

تیم ملی واترپلوی بزرگسالان ایران برای برگزاری نخستین اردوی برون مرزی خود زیرنظر چیریچ، امروز به کشور صربستان مهد واترپلوی جهان پرواز می‌کند. به گزارش ایسنا، ملی پوشان واترپلوی ایران امروز برای برگزاری یک اردوی تدارکاتی ۱۰ روزه به صربستان پرواز می‌کنند. در این سفر علاوه بر ١٦ بازیکن، ۲ مربی و یک سرپرست هم حضور دارند. وحید رضایی مربی تیم ملی واترپلوی کشورمان درباره شرایط این اردو گفت: هدف اصلی از حضور در صربستان آماده سازی تیم برای مسابقات انتخابی المپیک چین است.

۴ مربی قزاقستانی دوومیدانی به ایران آمد

مربی قزاقستانی پرش‌های دوومیدانی وارد تهران شد. به گزارش ایرنا، "ایگور پاکلین"، مربی قزاقستانی دوومیدانی پرش‌ها برای هدایت تیم ملی پرش ارتفاع و پرش طول ایران وارد تهران شد. پاکلین که سابقه حضور در ایران را دارد روز گذشته برای هدایت ملی‌پوشان پرش‌های ایران و مذاکره با مجید کیهانی، رئیس فدراسیون دوومیدانی به ایران آمد. پاکلین قرقیز موفق شد با محمد ارزنده سهمیه پرش طول المپیک ۲۰۱۲ لندن را کسب کند. کیوان قنبرزاده و محمد ارزنده از شانس‌های اصلی کسب سهمیه المپیک ۲۰۱٦ ریو هستند.

۵ تیم ملی والیبال ساحلی راهی قطر شد

تیم ملی والیبال ساحلی ایران برای حضور در تور جهانی راهی قطر شد. به گزارش مهر، تور جهانی والیبال ساحلی از ۱۸ تا ۲۳ آبان ماه در دوحه قطر برگزار می‌شود. تیم ملی والیبال ساحلی ایران شامل بهمن سالمی و رحمان رئوفی به همراه حمید موحدی از طریق فرودگاه امام خمینی (ره) تهران را به مقصد دوحه برای شرکت در تور جهانی ترک کرد. ۵۸ تیم برای حضور در این مرحله از تور جهانی ثبت نام کردند که ٢٤ تیم در جدول اصلی رقابت‌ها قرار دارند.

مستطیل سبز

تالار قعرنشین سد راه گرین صدرنشین

» سلیمان رحیمی

هفته دوازدهم رقابت‌های لیگ برتر قهرمانی باشگاه‌های استان با انجام ۵ بازی دنبال شد و تیم‌های مدعی با توقف مقابل رقبا بر حساسیت بازی‌ها افزودند.

در این هفته جدال سر و ته جدول جذاب از آب در آمد. گرین کشاورز نهاوند یکه‌تاز رقابت‌ها در همدان مقابل تالار وحدت یکی از تیم‌های انتهایی جدول روز سختی را سپری کرد و نتوانست ۳ امتیاز بازی را به حساب خود واریز کند.

گرین در غیاب مهاجم توانمند خود بازی آسانی را تصور کرده بود و بازی را با برتری محسوس آغاز کرد. این تیم از این بازی تنها پیروزی را جست‌وجو می‌کرد تا بلکه فاصله خود را با مدعیان افزایش دهد. گرین که هفته قبل در خانه مقابل آشیانه تسلیم شده بود در این بازی آمده بود تا به حداکثر امتیاز دست پیدا کند اما حریف نیز تیم دست و پا بسته‌ای نبود.

تالار که به تازگی مهدی مرشدلو یکی از مربیان خوب استان را برای هدایت خود برگزیده در ۲ هفته اخیر متحول و با ارائه بازی‌های خوب قصد دارد خود را از انتهای جدول جدا کند.

این بازی با حملات گرین آغاز شد و حامد مولوی در نیمه نخست موفق به گلزنی شد. بازی در نیمه دوم نیز با برتری گرین آغاز شد و حاصل این برتری گل دقیقه ٦٢ محمد مومیوند بود که برای گرین حاشیه امنیت ایجاد کرد. در حالی که همه باخت سنگینی را برای تالار وحدت متصور بودند

مهدی مرشدلو با چند تعویض نبض بازی را در دست گرفت و توانست کفه ترازو را به سود تیم خود سنگین کند.

تعویض طلایی مرشدلو کارساز شد و یاسر مرتضایی پس از ورود خود پایه‌گذار ۲ گل حساس برای تالار شد. مرتضایی ابتدا در دقیقه ۸۱ توسط مدافعین حریف سرنگون شد تا داور نقطه پنالتی را نشان دهد و پوریا عباسی فاصله ۲ تیم را به حداقل رساند.

دقایقی بعد مرتضایی پایه‌گذار گل شده و فتحی را در موقعیت قرار داد. این بازیکن در وقت‌های تلف شده موفق شد گل تساوی را به ثمر برساند. این گل همچون آب سردی بود بر پیکر تیم گرین که در مقابل تالار متوقف شد و در آن سوی میدان تالار با این تساوی سر از پا نمی‌شناخت. سرپرست این تیم آنقدر از این تساوی مسرور بود که اعضای تیم را به ضیافت شام دعوت کرد!

در دومین بازی هفته ۲ تیم مدعی آشیانه و شهید امینی مقابل هم صف‌آرایی کردند. ۲ تیم که از توقف گرین خوشحال بودند نتوانستند از این فرصت به دست آمده سود ببرند و در نهایت به تساوی یک ، یک رضایت دادند.

در این بازی ابتدا اصلانی برای آشیانه گلزنی کرد و سپس هاشم روضا از نقطه پنالتی بازی را به تساوی کشاند تا ۲ تیم به تقسیم امتیاز رضایت دهند. این بازی زیبا پایانی ناخوشایند به همراه داشت. در حالی که قضاوت داور مشکلی نداشت، چند بازیکن آشیانه بازی را به جنجال کشیدند. به‌خصوص سعید قیصری که با داور برخورد فیزیکی داشت و مرتضی قربانی سرپرست تیم نیز با فحاشی آتش اتفاقات را شعله‌ور کرد.

در دیگر دیدارهای انجام شده ۲ تیم لالجین بدون گل به تساوی رسیدند. تیم ذوالفقار تویسرکان دست به کار بزرگی زد و موفق شد میهمان خود ذوب فلزات را با شکست ۲ بر یک بدرقه کند. در تویسرکان نیز تیم اتحاد جوان ۲ بر یک از سد ستاره سرخ گذشت.

در حال حاضر تیم گرین با ۲۸ امتیاز صدرنشین است و تیم‌های شهید امینی با ۲۷ و آشیانه با ۲٦ امتیاز در تعقیب گرین هستند.

در انتهای جدول نیز تیم‌های چینی‌نام و تالار وحدت و شهید شیرودی حال و روز چندان مناسبی ندارند و کابوس سقوط را بیش از حد احساس می‌کند.

در ادامه این رقابت‌ها امروز ۵ بازی در شهرهای مختلف برگزار می‌شود.

در ورزشگاه جوانان بهار تیم ذوب فلزات میزبان شهید امینی همدان است. این دیدار را حجت قپانوری، محمد مولوی و ایوب ترکمن قضاوت می‌کنند.

در همدان و در ورزشگاه ملت تیم آشیانه و تالار وحدت با هم دیدار می‌کنند. قضاوت این دیدار به عهده حمیدرضا رحیمی، رضا درویشی، سیدمحمود معینی و قزوین اسدی است.

تیم اتحاد جوان نیز این هفته در ورزشگاه شهید حاج بابایی پذیرای ذوالفقار تویسرکان است. این دیدار را داوود محرابی سوت می‌زند و بهروز عالمی، میثم ترک‌جوکار و فرشاد رحیمی وی را در امر قضاوت یاری می‌کنند.

در نهاوند و در ورزشگاه علیمرادیان تیم گرین کشاورز این شهر میزبان تیم نگون‌بخت چینی‌نام لالجین است. این دیدار را حسین الوند قضاوت می‌کند.

در ورزشگاه شهدای لالجین نیز تیم شیرودی این شهر میزبان ستاره سرخ تویسرکان است. این بازی را امید جمشیدی سوت می‌زند.

■ روزنامه اجتماعی، سیاسی، فرهنگی، اقتصادی

The Message Of Madestan's History & Civilization & Culture

روزنامه همدان پیام

www.HamedanPayam.com

پیام تاریخ، تمدن و فرهنگ مادستان

■ روزنامه صبح استان

صاحب امتیاز و مدیر مسئول: نصرت ا... طاقتی احسن
سردبیر: یدا... طاقتی احسن
نشانی: همدان، ابتدای خیابان مهدیه، روبروی دبیرستان شریعتی ساختمان پیام
صندوق پستی: ۶۶۶ - ۶۵۱۵۵
تلفن:۳۸۲۶۴۴۳۳ (ویژه) نمابر: ۳۸۲۷۹۰۱۳
سردبیر: ۰۹۱۸۳۱۵۱۴۳۷ آگهی: ۳۸۲۶۴۴۳۳
لیتوگرافی و چاپ: پیام رسانه (۳۸۲۷۴۰۸۲ - ۰۸۱)

پایگاه اینترنتی.................................www.Hamedanpayam.com
ارتباط با روزنامه...۱۰۰۰۶۰۶۶
ارتباط با روزنامه...........................info@Hamedanpayam.com
....Hamedanpeyam@yahoo.com
ارتباط با مدیرمسئول...................modir@Hamedanpayam.com
ارتباط با سردبیر...................sardabir@Hamedanpayam.com
سرویس آگهی...............................agahi@hamedanpayam.com
سرویس اشتراک....................eshterak@hamedanpayam.com
چاپخانه پیام رسانه.................................litohoma@yahoo.com

دوشنبه ● ۱۸ آبان‌ماه ۱۳۹۴ ● ۲۶ محرم ۱۴۳۷ ● ۹ نوامبر ۲۰۱۵ ● ۲۴۹۴

■ اوقات شرعی

اذان ظهر	۱۲:۰۰
غروب خورشید	۱۷:۱۶
اذان مغرب	۱۷:۳۵
نیمه شب شرعی	۲۳:۱۸
اذان صبح فردا	۰۵:۱۸
طلوع خورشید فردا	۰۶:۴۳

» منبع: موسسه ژئوفیزیک تهران

■ آب و هوا

پیش‌بینی وضع هوا:

نیمه ابری تا تمام ابری ، بارش پراکنده باران

شهرستان	همدان	ملایر	تویسرکان	نهاوند	کبودراهنگ	رزن	فامنین	قهاوند	اسدآباد	بهار
▲	۱۴	۱۴	۱۵	۱۵	۱۳	۱۵	۱۴	۱۴	۱۲	۱۴
▼	۳	۴	۳	۳	۲	۳	۴	۰	۰	۳
رطوبت	۷۸	۷۶	۷۸	۸۰	۸۰	۶۵	۸۰	۸۰	۸۰	۸۰

■ حدیث:

امام سجاد (ع):

بدانید که از قبضه قدرت خداوند، به سوی قدرتی دیگر بیرون نخواهید رفت..... پس، از اندرزها بهره گیرید و از آداب (اخلاق و رفتار) نیکان، پیروی کنید.

کافی: ج ۸ ص ۱۷ ح ۲؛ دانشنامه قرآن و حدیث: ج ۲ ص ۲۵۲

■ دوبیتی باباطاهر

اگر شیری اگر میری اگر مور — گذر باید کنی آخر لب گور
دلا رحمی بجان خویشتن کن — که مورانت نهند خوان و کنند سور

تـــازه‌ها

انتشار شماره جدید فصلنامه علمی ترویجی «رشد فناوری»

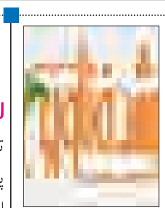

چهـــل و ســـومین شـــماره فصلنامه علمی ترویجی «رشـد فناوری» توسـط مرکز رشد رویش منتشـــر شـــد. به گزارش روابط‌عمومی جهاد دانشـــگاهی، ایـــن فصلنامـــه در پایگاه بین‌المللی نمایه‌ســـازی Copernicus، مرکز منطقه‌ای اطلاع‌رسانی علوم و فناوری، بانک اطلاعات نشـــریات کشور، پایگاه استنادی علوم جهان اسلام و مرکز اطلاعات علمی جهاد دانشگاهی نمایه می‌شود. بر اساس این گزارش، دسترســـی به فایل مقالات مذکور از طریق سایت نشریه به نشـــانی اینترنتی www.roshdefanavari.ir امکان‌پذیر اســـت. در این شـــماره مقالاتی با عناوین مختلفی از سرمایه‌گذاری تا شرکت‌های دانش‌بنیان پارک علم و فناوری به چاپ رسیده است.

جدول نشریات نامعتبر علمی منتشر شد

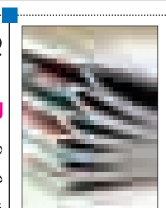

معـــاون پژوهـــش و فناوری واحـــد علوم و تحقیقات نســـبت به برخی از مجلات علمی و پژوهشی و ISI نامعتبر که در ازای دریافت مبالغی اقـــدام به چاپ مقالات علمی می‌کنند، هشـــدار داد. به گزارش مهر، محمدحسین مدرسی با بیان اینکه متأسفانه برخی از دانشجویان به دلیل اطلاع نداشتن از اعتبار مجلات، اقدام به چاپ مقالات خود در نشریات نامعتبر می‌کنند، گفت: دریافت تسهیلات، پرداخت جایزه چاپ مقالات، دفاع و تســـویه حساب پژوهشی تنها در صورت چاپ در مجلات معتبر قابل ارائه است. وی به بخشنامه شماره ۲۲۵۹۸ در تاریخ ۸ تیرماه سال ۹۴ از سوی سازمان مرکزی دانشگاه آزاد مبنی بر پذیرش نکردن مجلات نامعتبر برای انجام امور پژوهشی اشاره کرد.

بازار مجازی پژوهش و فناوری راه‌اندازی می‌شود

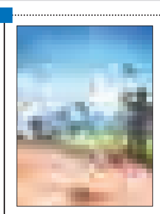

رئیس صندوق حمایت از پژوهشـــگران از راه‌اندازی بازار مجـــازی پژوهش و فناوری خبر داد و گفت: در این بازار دســـتاوردهای پژوهشی، فناوری، نـــوآوری و تجاری‌ســـازی به صورت مجزا ارائه می‌شـــود. به گزارش مهر، نصـــرت ا... ضرغام گفت: صندوق حمایت از پژوهشـــگران و فناوران در راستای مأموریت‌ها و اهداف خود فعالیت‌هـــای جدیـــدی در حوزه‌های بازار مجازی پژوهـــش و فناوری، حمایت از همایش‌ها و رخدادهای علمی، حمایت مالی از پژوهشـــگران، دانشمندان و فناوران خارج کشور برای حضور در مراکز علمی و فناوری و همچنین حمایت از پژوهشگران و فناوران برای استفاده از تجهیزات شبکه آزمایشگاهی فناوری‌های راهبردی را در دستور کار قرار داده است.

دستکشی که ماوس و صفحه‌کلید را کنار می‌زند

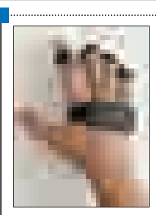

محققان آزمایشگاه Apotact اخیراً ابزاری دستکش مانند برای ٤ انگشت طراحی کرده‌اند کـــه اجازه می‌دهـــد رایانه و تلفن همـــراه را با دســـت‌هایتان کنترل کنید. به گزارش ایسنا، در طول این ســـال‌ها، تلاش‌های متعددی برای قطع تماس مستقیم انسان با صفحه کلید و ماوس رایانه بـــا فراهم نمودن برخی ابزارهای کنترل حرکتی صورت گرفته اســـت. دستکش GEST یک فناوری دیجیتال اســـت که از دو جزء تشکیل شده است: یک کنترل‌کننده حرکتی که بر روی دســـت پوشیده می‌شود و یک کیت توســـعه نرم‌افزار که به افراد اجازه ســـاخت برنامه‌های کاربردی جدید بـــرای پلت فرم را می‌دهد. علاقمندان می‌توانند تا نوامبر ۲۰۱٦ به این محصول دسترسی پیدا کنند.

برپایی کارگاه‌های تخصصی در حاشیه کنگره ملی خوردگی ایران

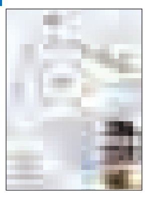

کارگاه‌های آموزشـــی شانزدهمین کنگره ملی خوردگـــی بـــا ۷ موضوع تخصصی ایـــن کنگره، پنجم آذرماه امسال در پژوهشگاه صنعت نفت برپا می‌شوند. به گزارش ایسنا، عنوان این هفت کارگاه آموزشـــی موضوعاتی نظیر مدیریت خوردگـــی، بازدارنده‌های خوردگی، انتخاب، نظارت و بازرســـی پوشـــش‌های صنعتی با اســـتفاده از نرم‌افزار مدیریـــت داده‌های پوشـــش (Data coating management) را شامل می‌شود. علاقمندان می‌توانند برای ثبت نام و کسب اطلاعات بیشتر در مورد شـــانزدهمین کنگره ملی خوردگی و سومین کنگره خوردگی در صنعت نفت به پایگاه اینترنتی www.ripi.ir و یا سایت انجمن خوردگی ایران به نشانی www.ica.ir مراجعه کنند.

تحلیل

روز دوم و حضور رئیس‌جمهور در نمایشگاه مطبوعات

روی سخن روحانی با کدام رسانه‌ها بود؟

روز دوم از بیست‌ویکمین نمایشگاه مطبوعات و خبرگزاری‌های کشور، تفاوتش با سایر روزهای نمایشگاه حضور رئیس‌جمهوری و وزیر فرهنگ به همراه معاونان دولت تدبیروامید برای آیین گشـــایش رسمی این نمایشگاه بود.

پس از ساعت ۹ تا ۱۱ صبح که مراسم با سخنرانی و بازدید رئیس‌جمهوری از غرفه‌ها انجام گرفت، بازدید هم برای مردم عمومی شـــد. دومین روز نمایشگاه هم حال و هوای خاص خودش را داشت. شاید کسی تصورش را نمی‌کرد با وجود انصراف برخی رســـانه‌ها از شـــرکت در نمایشگاه بیست‌ویکم، روز دوم تا این حد بازدیدکننده داشته باشد.

سخنان رئیس‌جمهور در آیین افتتاحیه همچنان موضوع بحث رسانه‌ای‌ها بود و اینکه روحانی خطاب به چه کسانی گفت برخی رسانه‌ها می‌گویند فردا آبروی چه کسی را ببرید یا دستگیر و توقیف کنید.

غرفـــه همدان‌پیام هم طبق روال میزبان هم‌اســـتانی‌هایی بود که مقیم تهران بودند و از دیدن نام نشـــریه استانی همدان به شوق می‌آمدند و از حال و هوای استان می‌پرسیدند.

برخی از این افراد از فرصت‌هایی می‌گفتند که همدان با وجود شرایط گردشـــگری مثل غار علیصدر، گنجنامه و هگمتانـــه، اینگونه از آن غافلند. همدانی‌های مقیم تهران هم دغدغه شهرشان را دارند.

نظم برنامه‌ها و فرصت‌های بهره‌وری در نمایشـــگاه بیست‌ویکم، به گفته بازدیدکنندگان و صاحبان غرفه، نسبت به سایر دوره‌ها پررنگ‌تر به چشم می‌آید.

آن سوی نمایشـــگاه کلاس‌ها و کارگاه‌های آموزشی برقرار بود و به دلیل اینکه موضوعات روز را آموزش می‌داد با اســـتقبال رســـانه‌ای مواجه شد.

به نظر می‌رسد با این روند افزایشی یکباره در حضور بازدیدکننده‌ها، روزهای آینده شاهد بازدیدکننده‌های بیشتری در نمایشگاه باشیم.

کیوسک

«رسانه» ۱۰۰ ساله شد

همزمان با ایام برگزاری بیســـت و یکمین نمایشگاه مطبوعات و خبرگزاری‌ها، صدمین شـــماره فصلنامه علمی ترویجی وسایل ارتباط جمعی رسانه، (ویژه پاییز ١٣٩٤) از سوی دفتر مطالعات و برنامه‌ریزی رسانه‌های وزارت فرهنگ و ارشاد اسلامی منتشر شد.

به گزارش ایرنا، در این شماره که با توجه به ربع قرن انتشار مداوم و مســـتمر فصلنامه رسانه منتشر شده، مقالاتی متنوع از پژوهشگران و محققان حوزه ارتباطات و روزنامه‌نگاری به چاپ رسیده است.

بخشـــی از این مقالات بـــه موضوعاتی چون حقـــوق مطبوعات، روزنامه‌نگاری کنشـــگر، ایران در مســـیر تولید ثروت دیجیتال، دو فضایی شـــدن نظام حکمرانی و دولت همراه،.... و تحلیل محتوای رسانه اشاره دارد.

در بخش یادداشت این شماره به قلم سردبیر و مدیرمسئول فصلنامه به مناســـبت انتشـــار صدمین شـــماره فصلنامه رســـانه آمده است: یکصدمین شـــماره فصلنامه رسانه در حالی انتشـــار می‌یابد که در طول این مدت فراز و نشـــیب‌های زیادی را شـــاهد بوده اســـت و مرور سرگذشت این شماره شاید سرگذشتی از خود انقلاب باشد. روند فکری این نشـــریه در طول ایام دستخوش تحولات ناشی از تغییـــر دولت ها بوده و گاهی به حوزه رســـانه به چشـــم یک ابزار تبلیغی در اختیار حاکمیت‌ها نگاه می‌شـــد، گاهی هم ابزاری برای نفوذ سلطه غربی‌ها. گاهی از آن به عنوان ابزار جنگ نرم و گاهی به عنوان ابزار رسیدن به دموکراسی، و گاهی نیز به عنوان ابزار ارتقای انسان به تعالی و رشد نگریسته می‌شد.

با تغییر هر دولت ســـعی بر آن بود روند فکری حاکم بر رسانه نیز در راســـتای دولت‌ها قرار بگیرد. اما خوشـــبختانه متولیان اصلی و صاحبان اولیه این فصلنامه که استخوان‌بندی فضای رسانه‌ای هستند تا جایی که توانســـتند ســـعی کردند مانعی برای این تغییر رویه‌ها باشند.

یک نشریه تخصصی که دارای اصول و ارزش‌هایی است و متولیان و حامیانی دارد که حمایتشـــان موجب رشـــد و حمایت نکردنشان عامل رکود می‌شود می‌تواند جلوی خواست دولت ها برای مصادره به میل این حوزه را بگیرد و در این سال‌ها این چنین شد.

حقوق مطبوعات؛ چالش‌های امروز و نیازهای فردا، روزنامه‌نگاری کنشـــگر چشـــم‌اندازی نو در ارتباطات توســـعه (مطالعه موردی: رســـانه‌ای شدن میراث فرهنگی در ایران)، سپر رسانه و چالش‌های پیش رو، فراگشـــتی در طراحی رســـانه از چاپ تا وب با تأکید بر نظریه گشـــتالت، ایران در مســـیر تولید ثروت دیجیتـــال از جمله فهرست این فصلنامه را تشکیل می‌دهد.

نمایشگاه

روحانی در بزرگترین گردهمایی رسانه‌های کشور اعلام کرد

«توقیف» آخرین گزینه روی میز

■ رسانه‌ها جوان مرگ می شوند

معصومـــه کمالونـــد- روز گذشـــته آییـــن رسمی بیســـت‌ویکمین نمایشـــگاه مطبوعات و خبرگزاری‌هـــای کشـــور در ســـال همایش‌های مصـــلای تهران با حضـــور رئیس‌جمهور و وزیر فرهنگ و ارشاد اسلامی گشایش یافت.

بزرگترین گردهمایی رســـانه‌های کشور در حالی به بیســـت‌ویکمین دوره خود رســـید که برخی خبرنگاران و روزنامه‌نگاران کشورمان در روزهای گذشـــته، دچار مشکلات امنیتی شـــده بودند و جای آنهـــا خالی بـــود. در این آییـــن افتتاحیه، علاوه بر ۷۰۰ رســـانه مختلف کشـــور، بزرگان و چهره‌های شـــاخص عرصه روزنامه‌نگاری و خبر هم دیده می‌شـــدند. ســـاعت ۹ صبح، میهمانان آیین افتتاحیه، رســـانه‌ای‌ها بودند که همان زمان اعلام شده حاضر شـــدند. تقریباً ۹ و نیم بود که صندلی‌های ســـالن همایش پر شـــده بود و هنوز خبری از عکاس‌ها نبود. ســـاعت یک ربع به ۱۰ رسید که با آمدن رئیس‌جمهور، عکاسان هم آمدند و سالن شـــلوغ‌تر شده بود. رئیس‌جمهور پیش از حضور در آیین افتتاح ابتدا به بازدید از چند غرفه رســـانه‌ها در نمایشگاه رفته بود. ساعت ۱۰ صبح آیین گشایش بیست‌ویکمین نمایشگاه مطبوعات و خبرگزاری‌های کشـــور با سخنران ویژه مراسم، روحانی رئیس‌جمهوری کشور ایران آغاز شد.

حسام‌الدین آشنا (مشاور فرهنگی رئیس‌جمهور)، حســـین فریدون (دســـتیار ویژه رئیس‌جمهور)، محمـــد نهاوندیان (رئیس دفتـــر رئیس‌جمهور)، حسین انتظامی (معاون مطبوعاتی وزیر فرهنگ)، سید حسین هاشمی (استاندار تهران) و... از جمله افراد حاضر در مراســـم افتتاحیه بیســـت‌ویکمین نمایشگاه مطبوعات و خبرگزاری‌ها بودند.

رئیس‌جمهـــور با این جمله آغاز کرد که به عقیده وی، بـــرای ورود به عرصه جدید به توســـعه‌ای نیازمندیـــم که مســـیر رســـیدن بـــه آن از طریق رسانه‌هاست و البته مهمتر از داشتن رسانه‌ها ایجاد یک نهاد رسانه‌ای اســـت با سوابق بلند و هویت و نگاه خاص باشـــد؛ اگرچه در کشـــور ما اکنون دیگر از مجموعـــه کاغذ اخبار و وقایع اتفاقیه که ۱۸۰ سال از آنها می‌گذرد، نیست و حالا در آرشیو باید دنبال آنها بود. رئیس‌جمهور گفت: در دنیای رسانه‌ها روزنامه‌ای داریم که ۲۰۰سال سابقه دارد رســـانه تایمز لندن ۲۳۰ ســـال و نیویورک تایمز ۱۱۹ ســـال عمر رســـانه‌ای و خبری دارد و افکار عمومی را به سمت خود جذب می‌کند. از دیدگاه حسن روحانی، جوانمرگی رسانه زمانی است که رسانه و مطبوعاتی که هنوز متولد نشده و بال و پر نگشوده به دلایل واهی هدف تاخت و تاز دیگران قرار می‌گیـــرد. وی تأکید کرد: قبـــلاً هم گفته‌ام کـــه محاکمه تعطیل و توقیـــف باید آخرین کلمه برای رسانه باشد. به گفته روحانی، نهاد رسانه‌ای نیازمند یک نظام شـــفاف و قانونمند است که تا هـــر روز جمعی با به دســـت آوردن یک کلمه با آزادی مطبوعات بازی نکنند و تنبیه و تشویق هم روشن باشد. در همه جای دنیا نخستین مجازات یـــک زندان یا توقیف کوتاه‌مدت اســـت و اعدام آخرین مجازات است و یک رسانه هم اگر تخطی کرد هیچ نهاد دیگری جز بر اســـاس همین نهاد قانونمند، نمی‌تواند تخلف آن را مشـــخص کند و هر مأمور امنیتی نمی‌تواند معیار برای نشـــریات باشـــد، زیرا یک قانون اساسی داریم. افتخار همه ما این است که این قانون برای همه از مقام معظم رهبری تا همه ارگان‌ها و مسئولان و مردم یکسان عمل می‌کند یکسان است.

رئیس‌جمهور در ادامه این آیین گشـــایش اظهار کرد: غیرقابل تحمل اســـت که در یک کشـــوری برخی رســـانه‌ها برای همیشه از تهدید و توقیف مصون باشند و یک حاشیه امنیتی دائمی برای آنها تصور شده باشد و هرچه که می‌خواهند بگویند و سیاه‌نمایی و مردم را نسبت به آینده جامعه ناامید کنند، البته برخی از همین نشریات به عنوان پلیس مخفـــی عمل می‌کنند و آنها می‌گویند که فردا چه کسی باید دستگیر شود و آبروی چه کسی ریخته شود و کجا تعطیل شـــود. روحانی افزود: عده‌ای ادعای انقلابی بودن می‌کنند؛ در حالی که انقلابی یعنی اخلاق حرفه‌ای داشـــتن و مردم ما هم برای همین اخلاق اســـلامی انقلاب کردند تا در کشور حاکم شود و موازین اسلامی در این کشور رعایت شود و آبرو و حقوق و اموال مردم محفوظ بماند. به تعبیر رئیس‌جمهوری، انقلابی بودن یعنی دروغ نگفتن، تهمت نزدن یعنی چهره بزرگان این نظام که در این انقلاب و دفاع مقدس و سازندگی این کشـــور تلاش و آن را حفظ کردند را حفظ کنیم. یعنی به مردم امید و اعتماد دادن، نه اینکه از پایگاه یک بخـــش از حکومت به بخش دیگر حکومت حمله کنیم اینکه نشد انقلابی‌گری.

بنا بر تأکید حسن روحانی، همه رسانه‌ها در برابر قانون باید یکی باشند. (این گفته رئیس‌جمهور با تشویق حاضران مواجه شد)

روحانـــی در بخش دیگری از ســـخنان خود تأکید کرد: دســـتگاه قضا باید پایگاه امن در جامعه باشد واگر زمانی مردم از رســـانه‌ها و دولت جامعه ناامید شـــدند خانه قاضی و دستگاه قضا برای آنها امنیت باشد. رسانه‌های یک‌طرفه عمرشان به پایان رسیده؛ به عقیده رئیس‌جمهور، امروز رسانه‌ها دوطرفه است و مردم هم اظهارنظر می‌کنند حتی کنار گیشـــه‌های یک روزنامه‌فروشـــی با خریدن یـــا نخریدن یک روزنامه اعلام‌نظر می‌کنند. در این فضای رســـانه‌ای ما مسئولیت سنگینی به دوش داریم. در ۲ زمینه به امید نیاز داریم القای امید در جامعه به دست مسئولان و رســـانه‌ها و رسانه ملی اســـت. بخش دیگری از سخنان رئیس‌جمهور در خصوص عملکرد دولت در ۲۶ ماه گذشـــته بود. روحانـــی گفت: در این ۲۶ماه کارهای بســـیاری انجام داده‌ایم. در دولت، اقتصاد کشور از قبل از انقلاب بیمار بود و پس از آن هم بیمار بود و ایـــن تحریم‌ها هم یک بیمـــاری جدید بـــود که به آن افزوده شد و در سال‌های اولیه تحریم محـــدود و حالا هم که تحریم وسیع، اقتصاد ما بیماری متعـــددی دارد. بـــا برداشـــته شـــدن تحریم هم یکی از این بیماری‌هـــای صعب‌العـــلاج برطرف می‌شود و این اقتصاد بیمار تحرکی می‌گیرد.

همچنین ســـازمان ملل هرگز حق غنی‌ســـازی هیچ کشوری را اعـــلام نکـــرد؛ امـــا حقوق غنی‌سازی برای ایران را قبول کرد و این به طور رسمی است.

آ> نقد که می‌گویند پاســـخی مسئولانه می‌خواهد

رئیس‌جمهور بخش دیگری از ســـخنانش مرتبط با شعار امسال نمایشگاه مطبوعات بود. وی بیان کرد: در هر حال کارهای بسیاری انجام شده و حالا ممکن است کسی بیاید بگوید که اینجای کار، اول یا آخرش اینگونه باید باشـــد یا... . این حرفها همیشه هست. انتقاد حق رسانه است، البته نقدی که راهکار منصفانه هم بدهد. مجلس و قوه‌قضاییه باید نقد شود اما نه تخریب و تهمت و دروغ و اتهام.

آ> کســـی که بذر ناامیدی می‌پاشد، قابل قدردانی نیست

وی با تأکید بر اینکه تعداد رسانه‌هایی که ناامیدی را تزریق می‌کنند، بسیار محدود است، گفت: آنها که به نفع مردم تلاش و کوشش می‌کنند عددشان بســـیار بالاســـت، من از همه آنها تشکر می‌کنم؛ حامی باشد، منتقد باشد، هر لحنی که داشته باشد، اما حتماً نمی‌توانم از کسی که از اخلاق حرفه‌ای مطبوعات فاصلـــه می‌گیرد، تجلیـــل کنم، حتماً نمی‌توانم از کسی که بذر ناامیدی را در میان مردم می‌پاشد، قدردانی کنم.

آ> ایرانی آباد می‌خواهیم

کمتر هفته‌ای است که کمپانی‌های مختلف، مراکز اقتصادی آسیا، اروپا، آفریقا و بخش‌هایی از آمریکا به ایران سفر نکنند و در فکر قراردادها نباشند.

رئیس‌جمهور ابراز امیدواری کرد: آینده‌ای بهتر از امروز پیش‌روی کشـــور ماست و همه باید تلاش کنیم تا ایرانی بسازیم تا رونق اقتصادی را به معنای واقعی شاهد باشیم که علم، دانش و فناوری روز به روز در حال پیشرفت باشد و رونق اقتصادی ما در حد قابل‌قبول باشد.

رئیـــس دولـــت تدبیروامید بیان کـــرد: اگر در پســـابرجام، یـــأس را در جامعه منتشـــر کنیم، مردم را نســـبت به آینده ناامیـــد کنیم، هر روز داستان‌ســـرایی کنیم، هر روز مردم را بترســـانیم، امروز از فوق حملـــه می‌کنند، فردا از یســـار، پس‌فـــردا از یمین؛ از این حرف‌ها دســـت برداریم. مـــا همـــه ایرانی هســـتیم. ما همـــه به انقلاب و نظام علاقه داریم و مـــا همه ایران آباد را می‌خواهیم.

آ> همه باید افرادشان را در لیست انتخاب‌شونده‌ها ببینند

روحانی گفت: مـــا باید برای حرکـــت اقتصـــادی و حرکت سیاسی اسفندماه که انتخابات را داریـــم، همـــه را در جامعه امیدوار کنیم، همه پای صنـــدوق آرا بیایند، همه بتواننـــد افراد موردنظر خودشـــان را در لیســـت انتخاب‌شونده‌ها ببینند و همه بتوانند با روحیه در صف انتخاب‌کنندگان حضور پیدا کنند.

آ> وزیر فرهنگ و ارشـــاد:از رسانه های خصوصی حمایت می‌کنیم

وزیر فرهنگ و ارشـــاد اسلامی هم در این مراسم از تدابیر مدیریتی گفت که در بحث رســـانه‌ها در دولت اجرایی شـــده اســـت. در سال‌های گذشته درخواست گرفتن مجوز، ۵ سال طول می‌کشید، ولی ما در این دولت تمام سعی خود را کرده‌ایم که این موضوع هر چه سریع‌تر انجام شود و به ۵ ماه برسد و آن هم قرار است به ۳ ماه کاهش پیدا کند. تسریع در صدور مجوز که تاکنون سه هزار و ۷۵۷ مجوز برای نشـــریات صادر شده است از جمله مباحثی بود که از سوی وزیر ارشاد دولت تدبیر و امید بر عملی شدن آنها تأکید شد.

علی جنتی از قانون رسانه‌های همگانی به عنوان دیگر اقداماتی کـــه در ۲٦ ماه گذشـــته، وزارت فرهنگ و ارشاد اسلامی به دنبال آنها بوده است، نام برد و گفت: همه این اصلاحات با کمک خود اهالی رسانه صورت می‌گیرد.

وی از حمایت از رسانه‌های بخش خصوصی در ترویج و توسعه این بخش و خروج از دولتی شدن افزود: دولـــت خودش را رقیب بخش خصوصی نمی‌داند و نباید هم بـــا بخش خصوصی رقابت کند. یارانه تمام رسانه‌های دولت قطع شده است و این کمک‌ها به بخش خصوصی داده می‌شود.

جنتی همچنین تأکید کرد: راه اساســـی مبارزه با فساد، افشـــاگری خیابانی نیست؛ بلکه با شفافیت می‌شود زمینه فســـاد را از بین برد. رسانه‌های ما باید دیپلماسی رسانه‌ای را مدنظر قرار دهند، زیرا یکی از ابزارهای دیپلماســـی هســـتند، البته ایجاد فضای آرام و کم‌تنش یکـــی از مهمترین اهداف دولت یازدهم است؛ دولت تدبیر و امید بر آزادی رسانه‌ها تأکید اساسی دارد.

وزیر ارشـــاد تأکید بر لزوم پاسخگویی و پرهیز از رفتارهای ســـلیقه‌ای را از دیگر اقدامات وزارت ارشـــاد در نظام‌مندی رسانه‌ها عنوان کرد و افزود: توجه به رسالت اصلی مطبوعات از جلمه اقداماتی است که دولت تدبیروامید به دنبال آن است.

وی با تأکید بر رتبه‌بندی روزنامه‌ها، سایت‌ها و پایگاه‌های خبری بیان کرد: این از اقدامات شایســـته‌ای اســـت که لازم می‌دانم از اهتمام رسانه‌ها برای اجرایی شدنش قدردانی کنم.

جنتـــی بـــر توجه بـــه نیازهای مـــادی و معنوی خبرنـــگاران تأکیـــد کـــرد و گفـــت: خبرنگاران مظلوم‌ترین قشر جامعه هستند. با تأسیس سازمان نظام رســـانه‌ای امید است نیازهای آنها حل شود؛ همانگونه که به شیوه مناسب امنیت شغلی و سواد حرفه‌ای آنها باید تأمین شود.

رئیس‌جمهوری: قبلاً هم گفته‌ام که محاکمه تعطیل و توقیف باید آخرین کلمه برای رســـانه باشد. نهاد رســـانه‌ای نیازمند یک نظام شـــفاف و قانونمند است که تا هر روز جمعی با به دســـت آوردن یک کلمه با آزادی مطبوعات بـــازی نکننـــد و تنبیه و تشویق هم روشن باشد

خبر

پنجشنبه هفته جاری برگزار می‌شود

نشست تخصصی «چاپ و مطبوعات» در نمایشگاه

نشســـت تخصصی «چـــاپ و مطبوعات» ۲۱ آبان‌ماه ۹٤ در بیســـت‌ویکمین نمایشـــگاه مطبوعات و خبرگزاری‌ها برگزار می‌شود.

همزمان با ششمین روز بیست‌ویکمین نمایشگاه مطبوعـــات و خبرگزاری‌هـــا در مصـــلای امام خمینی(ره)، براساس اعلام قبلی دفتر مطالعات و برنامه‌ریزی رســـانه وزارت فرهنگ و ارشاد اسلامی، نشســـتی با عنوان «چاپ و مطبوعات» برگزار می‌شود.

این نشســـت تخصصی پنجشـــنبه هفته جاری از ســـاعت ۱۰ و ۳۰ دقیقـــه در محل ســـالن ۲ نشســـت‌های جنبی نمایشگاه مطبوعات برگزار خواهد شد.

مدرس ایـــن نشســـت تخصصی نصـــرتا... طاقتی‌احسن، مدیرمسئول چاپخانه پیام‌رسانه و روزنامه همدان‌پیام خواهد بود.

نیکبخت سه‌شنبه به مصلای تهران می‌رود

قـــرار بود دوشـــنبه ۱۸ آبان‌ماه، اســـتاندار همدان از بیســـت‌ویکمین نمایشگاه مطبوعات و خبرگزاری‌ها بازدید کند که براساس آخرین خبرها، سه‌شنبه ۱۹آبان‌ماه، وی از این نمایشگاه بازدید خواهد کرد.

محمدناصـــر نیکبخت با حضـــور در مصلای تهران در محل گردهمایی رســـانه‌های کشـــور حضور خواهند یافت تا از غرفه‌های اســـتان در این نمایشگاه بازدید کند.

روزنامه همدان‌پیام، خانه مطبوعات، پایگاه‌های خبـــری همدان‌پـــرس و رزن‌جوان بـــه عنوان نمایندگان رســـانه‌های اســـتان، افتخار حضور در بیســـت‌ویکمین نمایشـــگاه مطبوعـــات و خبرگزاری‌ها را در سال ٩٤ دارند.

تعیین مسیر بازدید رئیس‌جمهوری در نمایشگاه از قبل

مســـیر بازدید رئیس‌جمهور از نمایشـــگاه مطبوعات کشور از قبل و توسط تیم تشریفات وی، تعیین شده بود.

قائم‌مقام بیســـت‌ویکمین نمایشگاه مطبوعات در گفت‌وگو با مهر و در پاســـخ به این سؤال که چرا به مســـئولان برخـــی غرفه‌ها کارت مورد نیاز برای ورود به ســـالن شبســـتان در زمان بازدید رئیس‌جمهوری داده نشده است؟ گفت: تیم تشریفات رئیس‌جمهوری با توجه به مسائل امنیتی، روز جمعه (پیش از آغاز به کار نمایشگاه) مســـیری را تعیین کرده بود و بر همین اساس هم به همه رسانه‌هایی که در آن مسیر حضور داشـــتند، کارت مخصوصی داده شد.

مهـــران عباســـی‌انارکی افزود: به هـــر یک از غرفه‌هایی که در این مسیر قرار داشتند، حداقل ۲ و حداکثـــر ٤ کارت ویژه در همین زمینه داده شده بود. رئیس‌جمهور هم از دِر جنوب قسمت شمالی شبستان وارد این مجموعه شد و پس از بازدید از غرفه رســـانه‌هایی که در مسیر بازدید قرار داشـــتند، از کنار غرفه یکی از روزنامه‌های ســـینمایی وارد بالکن شبستان شد و در مراسم افتتاحیه نمایشگاه شرکت کرد.

به گفته وی، بـــا توجه به اینکه این نخســـتین بازدید حجت‌الاسلام حسن روحانی در دوره ریاســـت جمهوری‌اش از نمایشگاه مطبوعات بود، برایش تازگی داشـــته و در مجموع هم از وضعیت نمایشگاه امسال راضی بوده است.